1A SECCION 1

El DIARIO DE LA MARINA es el periódico más antiguo de Cuba. Fué fundado en el año mil ochocientos treinta y dos.

SERVICIOS ESPECIALES DE ESPAÑA

DIARIO DE LA MARINA

MIEMBRO de The Associated Press. Esta queda autorizada para usar nuestros servicios y noticias de información.

HILO DIRECTO CON NUEVA YORK

1A SECCION 1

AÑO XCIX.—NUMERO 339. ACOGIDO A LA FRANQUICIA POSTAL LA HABANA, MARTES, 29 DE DICIEMBRE DE 1931.—SANTO S TOMAS DE CANTORBERY Y DAVID. TIEMPO PARA HOY: VARIABLE EJEMPLAR: 5 CENTAVOS

HEMEROTECA MUNICIPAL MADRID

LA FEDERACION MEDICA ACUERDA PEDIR AL CONGRESO LEGISLACION CONTRA LAS CASAS DE SALUD

QUIERE LA MAYORIA DE LA CAMARA ABORDAR UNA LEGISLACION ECONOMICA A BASE DE REAJUSTES NOTABLES Y REVISION DE LOS IMPUESTOS MUNICIPALES, QUE CASI HAN DESAPARECIDO HOY

IMPRESIONES

—¿Que si creo en la cordialidad? No. Así, rotundamente; no. La cordialidad, como muy bien dice el General Montalvo, es un sentimiento y los sentimientos no se fabrican.

—¿En qué cree usted entonces?

—En la paz de los sepulcros, mientras los muertos no hagan política, y en una inteligencia o acuerdo entre cubanos, sin cordialidad de ninguna clase. Dios nos puso sobre los hombros la cabeza y el corazón dentro del pecho, para que hagamos de una y otro, el uso debido. ¿Cordialidad? Fuera o una indignidad o una hipocresía. Esto de abrazarse, besarse y hacerse mimitos acto seguido de una refriega de golpes, no es propio de personas serias, sino de gente del hampa.

—¿Luego usted reputa de inoportuno el propiciar un ambiente afable para que se produzca el entendimiento tan anhelado entre nuestros compatriotas?

—Lo reputo de algo peor que de inoportuno: de imposible y, por lo tanto, su intento me parece baldío, y el insistir en él, perfectamente estúpido.

—Explique, explique eso...

—Es muy fácil. Mire usted: una de las raíces de nuestras desgracias, en lo privado como en lo público, no consiste en que los cubanos se quieran muy poco entre sí, sino en lo mucho que fingen y dicen quererse, siendo mentira. Observe que aquí todo el mundo es íntimo amigo de todo el mundo. —"¿Fulano? Mi íntimo amigo"—. Y en el fondo se adolece entre nosotros de una casi absoluta carencia del sentimiento de la amistad y, lo que es más grave, tratamos de regir la vida en sus múltiples manifestaciones por las reglas y dictados exclusivos de una amistad inexistente. De ahí que todo se haga personal aunque, paradójicamente, nos importen un comino las personas. De ahí, también, que sean tan difíciles las soluciones políticas entre nosotros. Fíjese que para arribar a una cualquiera se establece como cuestión previa, la de la cordialidad, como si el llegar a un entendimiento implicase una coincidencia de principios, una identificación o compenetración de algún orden. No conciben lo que es sencillo y comprensible: la posibilidad de un acuerdo entre partes en que, incluso, la primera estipulación sea la de dejar bien sentado que ambas partes siguen en perfecto desacuerdo.

—Pero, ¿en qué puede entorpecer la cordialidad cualquier entendimiento o inteligencia?

—No es que los entorpezca, pero contribuye a obscurecer lo que no está de por sí muy claro. A cualquiera se le alcanza que si hubiese cordialidad, no existirían los actuales trastornos, pero eso sería apreciada la cordialidad como síntoma, del mismo modo que un cielo azul permite suponer que hay buen tiempo, sin que sea prudente aseverar que el tiempo es bueno, porque el cielo es azul.

—Lo que usted sostiene es que la cordialidad es una consecuencia y no una causa.

—Exacto. Y que si se ha de dar, dicho sea en lenguaje envangélico, ha de ser por añadidura. Lo que interesa es encontrar la fórmula de común convivencia, indispensable en estos momentos críticos que atraviesa el país.

—¿Y esa fórmula...?

—Nunca podría consistir en estrechar al cubano, sino en ensanchar la República, de modo que cupiésemos en ella holgadamente tres millones de cubanos que hoy parece que se desbordan de la Isla, como si no cupiesen en ella.

INFORMACION TELEGRAFICA del Interior de la ISLA en la Página CATORCE

En la Habana hay más de 14,000 casas desalquiladas y en 23,645 se han interpuesto desahucios

No se verificó en la Cámara ayer —aunque se esperaba— la reunion de los «renacentistas liberales» compuesta de representantes y senadores que prosiguen el empeño de renovar el viejo partido

La asamblea tuvo efecto en el ala izquierda del Capitolio. Razón por la que ningún congresista de la Mayoría visitó la Cámara durante las primeras horas de la tarde. Y solo, cuando ya iba anocheciendo, penetró alguno que otro en la Jefatura del Despacho donde pudo darles caza el repórter.

Pero nada se habló del aspecto político de la reunión que se había celebrado en el Senado, sino exclusivamente de los propósitos que animan a liberales y populares respecto de la legislación que abordara la Cámara, después del día 11 de enero próximo y a partir de la aprobación de la Orden del Dia que en esa fecha será discutida.

Se le dijo al repórter:

—Luego de los nuevos impuestos y del reajuste del Poder Judicial

(Continúa en la página DIEZ, col. 3)

LA "DANZA DE LOS DEFICIT" HA SIDO UNA DE LAS CARACTERISTICAS DEL AÑO 1931 EN LOS EE. UU. QUE PONEN AHORA SU FE EN EL 1932

La intervención de los Estados Unidos en el problema manchuriano, evitó el estallido de la nueva conflagración mundial. Las visitas de Dino Grandi y del Premier Laval a Washington y la de Stimson a Europa contribuyeron a detener un movimiento que hubiera sido fatal

Las conferencias que en la Casa Blanca de Washington celebraron el Presidente Hoover (al centro), el Primer Ministro Laval, de Francia (derecha) y el Ministro de Estado italiano Dino Grandi (izquierda), figuraron entre los acontecimientos de política internacional más destacados del año que termina.

WASHINGTON, diciembre 28. (AP).—Abrumado por las ansiedades universales que la caracterizaron, el año de 1931 va agonizando lentamente, para sumarse a los ya transcurridos del siglo.

Sin embargo, en medio de la confusión social, económica y política que llena la angustiosa hora de incertidumbre que vive el mundo, el pueblo de los Estados Unidos mantiene viva su fe en el porvenir y en las instituciones y tradiciones norteamericanas. Bajo la patriótica dirección de Hoover, los EE. UU. marchan a la cabeza de las demás naciones en la búsqueda de la rehabilitación económica que evite la nueva gran guerra, tan temida y tan temible.

En ese espíritu nacional invencible descansan las esperanzas que en 1932 tienen los Estados Unidos, y con ellos muchos países que comprenden su actitud ante los graves problemas del momento.

El año que termina nació en los oscuros instantes en que se realizaba la reacción económica de los días del «boom» de 1929. En los mismos Estados Unidos muchos bancos naufragaron, centenares de fábricas paralizaron sus máquinas y millones de hombres afrontaron, con las amarguras del desempleo, las sombras de un porvenir indeciso.

Mientras, en el extranjero los gobiernos se extremecían o caían, y el patrón oro de muchas monetarias se deshacía bajo el embate de la crisis financiera. Y para colmar la medida, la amenaza de una nueva guerra, con posibilidades de transformarse en conflagración mundial, se presentaba implacable en los campos lejanos de la Manchuria, teatro de otro sangriento choque en los principios del siglo.

LA DANZA DE LOS DEFICIT

En los Estados Unidos el año fiscal comenzó con la perspectiva de un déficit presupuestal de doscientos millones de dólares, que a estas horas se ha convertido en casi novecientos millones y probablemente llegará a los dos mil millones de pesos cuando termine el ejercicio, a mediados del 1932.

El presidente Hoover hizo en marzo un viaje de diez días a las posesiones insulares norteamericanas del Caribe, visitando Puerto Rico y las Islas Vírgenes.

A su regreso a Washington, Mr. Hoover tuvo que enfrascarse en el urgente problema de la merma de los ingresos del fisco, causada principalmente por la baja del impuesto de ingresos personales, reflejo de cómo se debilitaba la prosperidad norteamericana.

En mayo la Cámara Internacional de Comercio celebró una reunión en Washington para tratar de los aspectos universales de la crisis, así como de las reparaciones alemanas y de la situación de Europa. El presidente resistió entonces la presión que se hizo para que modificase su actitud en la cuestión de las reparaciones y de las deudas de guerra, o sea que ambas cosas no tienen relación entre sí.

Hablando poco después de la conferencia del desarme convocada para Ginebra en febrero de 1932, Mr. Hoover dijo que «nada tenía tanta

(Continúa en la página DIEZ, col. 4)

LENTAMENTE, PERO DESTRUYENDO OBSTACULOS, LAS TROPAS NIPONAS VAN AVANZANDO SOBRE CHINCHOW

Los japoneses tienen ya en la Manchuria el doble número de soldados que marca el Tratado

RESUMEN DE NOTICIAS SOBRE EL CONFLICTO CHINO-JAPONES

Los soldados japoneses, abrigados con pieles de cabras, avanzaron ayer hacia el norte desde Ying Kow, venciendo todos los obstáculos que les oponen los chinos. Por la noche, descansaron en Tawa, objetivo alcanzado en el primer día de las operaciones militares en gran escala que terminarán, probablemente, con la toma de Chinchow.

Todas las armas de ejército japonés—caballería, aeroplanos, infantería y artillería—, tomaron parte en el avance al norte. La lucha se desarrolló con un tiempo horrible: el termómetro marcaba veinte grados bajo cero. La nieve y el hielo dificultaron las marchas.

El general nipón Jiro Timon, conquistador de Tsitsihar, está al mando de todas las operaciones.

Con las tropas japonesas recien

Continúa en la ULTIMA, columna 4

SE PRETENDE DAR UN PLAZO DE 6 MESES PARA IRRADIAR DE LAS QUINTAS A LOS SOCIOS 'PUDIENTES'

De no cumplirse este acuerdo, la Federación retirará sus médicos de esas Sociedades Mutualistas

SESION DE LA MAÑANA

La sustitución de las asociaciones mutualistas por las cooperativas médicas fué el tema más debatido en la sesión celebrada ayer mañana por la Federación Médica de Cuba, por su asamblea nacional.

El debate se animó. Numerosos delegados hicieron uso de la palabra, unos en pro, otros en contra.

El doctor Rodríguez Barahona, como delegado del Colegio Médico de la Habana, dice que es partidario de todas aquellas medidas tendientes a la mayor libertad en el ejercicio de la profesión médica y a la liberación económica de la clase; pero que creía inoportuno llegar a una brusca transición. Recuerda las palabras memorables del doctor Gutteras, pronunciadas el domingo 24 de octubre de 1925, en el Teatro Payret, con motivo de la constitución de la Federación Médica de Cuba.

El gran higienista dijo:

«Existe en Cuba una gran institución que es la de los centros regionales; tan grande por sus virtudes como por sus vicios. Estas instituciones han hecho bien a Cuba. Han contribuído poderosamente a la salubridad pública. No levantéis contra ellas una oposición sistemática; antes al contrario, marchad con ellas, para encauzarlas por la buena vía. Hacedles ver, antes que nada, el espectáculo triste que presentan ellas por la exclusión de la mujer, como enferma y como enfermera. En nuestro decantado respeto a la mujer, es una de tantas supuestas virtudes de que alardeamos!

»Enseñadles a esas instituciones a gastar menos lujo y ostentación, y más en el debido sostenimiento de personal idóneo que haga aprovechable para la publicación y el uso de la ciencia, el enorme caudal de material clínico que allí se pierde, entre parques, jardines y columnatas.»

Con esa recordación el doctor Ba

Continúa en la CATORCE, columna 4

Poseerá un Asilo Para Inválidos el Centro Asturiano

En él tendrán albergue todos los socios fundadores; los que tengan 60 años y los inválidos

Anoche, en el gran salón de actos de tan importante Centro, se celebró una junta general, convocada para tratar de un problema de noble altruismo y de profunda trascendencia: la fundación del hogar de socios fundadores, de ancianos y de inválidos, de todos esos hermanos que se rindieron a la vida digna del trabajo y que al descender de la cumbre del trabajo, se encuentran ante la pavorosa realidad de no tener trabajo,

(Continúa en la página DIEZ, col. 1)

DOS SEÑORITAS SUFREN GRAVES QUEMADURAS AL INCENDIARSE EL OMNIBUS EN QUE VIAJABAN

Una de las lesionadas, sobrina del Dr. Zubizarreta, se encuentra muy grave. El ómnibus estaba tomando gasolina en un garage. Dos hombres también se quemaron. Se investiga este accidente

GUANAJAY, diciembre 28 (por telégrafo).

Frente al garage «Oriental», de esta Villa, se incendió hoy el ómnibus número 109 de la Compañía Occidental, quedando los asientos y carrocería casi totalmente destrozados. Varios pasajeros resultaron con quemaduras graves, entre ellos dos señorita empleadas de la Compañía Cubana de Electricidad.

Dichas damitas fueron asistidas en el Hospital de esta Villa, son las señoritas María Teresa Bernal, que se encuentra muy grave y Carmelina Alentado, menos grave; a ambas prodigó sus cuidados profesionales el Dr. Lorenzo; también fueron asistidos por el propio facultativo los señores Julio González y Amado Baylina.

Recogiendo versiones en el lugar del suceso, he podido saber que el ómnibus citado se incendió por haberse esparcido la gasolina; cuando las llamas surgieron el espanto cundió en todos los pasajeros, quienes comenzaron a huir, cayendo al suelo la señorita Bernal, presa de un ataque de nervios, siendo rescatada por uno de los pasajeros que sufrió también quemaduras. Las señoritas Bernal y Alentado habían almorzado en el Hotel América y se dirigieron al vehículo para seguir viaje a Artemisa en propaganda por la Compañía Cubana de Electricidad; ambas fueron trasladadas al Centro Benéfico donde son atendidas con todo esmero.

Parece que un fósforo arrojado por un fumador imprudente incendió la gasolina que se esparció y las autoridades se encuentran investigando ese hecho, toda vez que existe la prohibición absoluta de tomar gasolina llevando pasajeros los ómnibus.

Hemos podido saber que la señorita Bernal es sobrina política del doctor Octavio Zubizarreta, Secretario de Gobernación; a la señorita Bernal, cuyo estado es sumamente delicado se le han suministrado los auxilios espirituales por el Párroco García del Valle.

Las señoritas Bernal y Alentado han sido trasladadas para la Habana, a sus respectivos domicilios, en el Vedado. Hasta la una de la noche el estado de ambas es el mismo que apuntamos anteriormente.

UNA JOVEN HIERE GRAVEMENTE A SU HERMANO AL DISPARARSE UNA PISTOLA QUE LE ENSEÑABA

Declaró que el arma pertenecía a su difunto padre y trataba de venderla. Quedó detenida

En el Hospital Municipal fué asistido anoche de un balazo en la pierna derecha, siendo su estado de gravedad, Francisco Valdés Hernández, de la Habana, de 17 años de edad y vecino de la habitación número 12, de la casa Figuras 26.

Ante el capitán Albuerne, al man-

(Continúa en la página DIEZ, col. 2)

EXCELENTES NEGOCIOS DE LOS HOTELES DE MIAMI

MIAMI, Florida, diciembre 28.—(AP). Los hoteles de Miami, centro preferido de invernada de los norte- americanos ricos, informan que ya tienen pedidos que representan un aumento de diez al treinta por ciento sobre los del año pasado por esta misma época. Los negocios de Pascuas hechos por los hoteles de la ciudad han sido iguales a los de diciembre de 1930, cuando la crisis económica no era tan intensa en sus efectos.

EN TERMINOS MUY VIGOROSOS, RAMSAY MAC DONALD DENUNCIA A LOS AGITADORES INDOSTANOS

Ante cincuenta mil nacionalistas reunidos para escuchar su primer discurso, dijo Gandhi que no vacilaría en sacrificar a un millón de indostanos para conseguir la independencia

LOSSIEMOUTH, Escocia, diciembre 28. (AP).—El primer ministro MacDonald, al publicar una declaración sobre la India, dice que la situación en ese país es «de lo más deplorable» y denuncia a los agitadores indostánicos en términos vigorosos.

Mc Donald

Las disposiciones que se han adoptado para hacer frente a recientes desordenes, dice, no representan la política de un gobierno, sino completamente lo contrario.

«Es muy duro que en un momento en que el Gobierno ha dado más pruebas que ninguno de sus predecesores de que está dispuesto a preparar la libertad de la India, los amigos de la violencia y del desorden hayan separado de los labios de la India la copa que se le ofrecía».

Al terminar la conferencia de Londres, a principios del presente mes, MacDonald prometió que algún día la India llegaría a ser un dominio de acuerdo con la definición del nuevo Estatuto de Westminster, esto es, con completa independencia legislativa.

Sin embargo, admitió que la conferencia no había logrado arreglar el problema de razas y dijo que sus trabajos continuarían por medio de comisiones encargadas de estudiar las diferencias raciales y religiosas entre hindúes y muslines.

BOMBAY India, diciembre 28. (AP).—El Mahatma Gandhi declaró hoy que no vacilaría en sacrificar las vidas de un millón de compatriotas si a tal precio puede comprar la libertad de la India.

El Mahatma hizo esta declaración a 50,000 nacionalistas que se reunieron para oír su primer discurso público sin embargo [illegible]

Gandhi

(Continúa en la página DIEZ, col. 4)

AUN CONTINUAN HACIENDOSE DENUNCIAS POR FALSEDADES EN EL CENSO DE POBLACION

Se adelantará la fecha de los trabajos nocturnos para poder terminar pronto los registros

El Servicio Secreto del Censo, que parecía no diligenciar ya denuncias nuevas, no ha dejado de la mano a los que, con anterioridad en especial, propusiéronse falsear el Censo de población.

Juan Manuel y Antonio Guerrero Campanería, puestos de acuerdo con

(Continúa en la página DIEZ, col. 5)

Electa Anoche la Candidatura 2 de Despalilladoras

Triunfó por 80 votos contra 61 siendo elegida presidenta la Sra. Mesa, y vice, la señora de Pedro

En la Sociedad de Torcedores celebraron anoche junta general de elecciones las despalilladoras. Componían la mesa electoral la señora Aurelia Brito, que presidió el acto, actuando de secretarias Adelaida García y Marina Gómez.

Celebrado el escrutinio obtuvo la candidatura número 1, 61 votos y la número 2, ochenta, siendo ésta proclamada en el acto.

En la mesa presidencial se encontraba el inspector de Sociedades del Gobierno Provincial, señor Rogelio Caramés.

He aquí la candidatura electa:

Presidenta, Cándida Mesa; vice, María Luisa de Pedro; secretaria, Herminia Arredondo; vice, Carolina Barcelona; tesorera, Inocencia Valdés; vice, Celina Valdés.

Vocales: Matilde Trabanco, Julia

(Continúa en la página DIEZ, col. 6)

HOY SE REUNIRA EL JURADO TECNICO PARA LA SELECCION DE LOS NIÑOS PRESENTADOS EN LOS CONCURSOS DE MATERNIDAD Y HOMICULTURA DE HONOR EN LA SECRETARIA DE SANIDAD

LOS PREMIOS DEL CONCURSO LOCAL DE HOMICULTURA, OTORGADOS AYER EN LA SECRETARIA DE SANIDAD. — En los círculos los niños agraciados.

De izquierda a derecha: Fernando Fornos Blanco, seis años y once meses, 55 libras, primer premio.—Carmen Fornes Collado, seis años, dos meses, 52 libras, segundo premio.—Silvia Iglesias Lobato, dos años y cuatro meses, tercer premio.—Elena Lozada, Premio Especial de Homicultura de la Habana por sus excepcionales condiciones físicas. — En los siguientes círculos, continuando el mismo orden, aparecen los niños y objetos de premios especiales también, Zoé Lavale, Armando M. Arias y Jorge N. Vargas.

El Jurado que otorgó ayer los premios en metálico del Concurso de Homicultura Local de la Habana, estuvo reunido en la Secretaría de Sanidad y fué presidido por el doctor José A. López del Valle.

El acto resultó brillantísimo y entusiasta. Una fiesta en la que los niños con su natural alegría pusieron la nota de color y de optimismo en el ambiente.

Después de realizar numerosas selecciones—ante los ojos inquietos de los padres que llenaban el salón de actos de la Secretaría—fueron adjudicados los tres primeros premios en la siguiente forma:

Primer Premio

Al niño Fernando Fornos Blanco, de seis años y 11 meses de edad, con un peso de 55 libras, hijo de Fernando Fornos y Mercedes Blanco, vecino de Blanquizal 26, casa número seis, en Luyanó, por ser la encarnación genuina del bio-tipo de la raza cubana.

Segundo Premio

A la niña Carmen Fornés Collado, de seis años y dos meses de edad, y la que pesa 52 libras, hija

LA COMISION DE TEJIDOS Y NUESTRA EDICION SECULAR

SABIAMOS que el DIARIO tiene muchos amigos en el Comercio de Sedería y Tejidos, de los que no titubean en demostrarlo aunque ello entrañe sacrificio; pero esa certeza no impide que el comprobar el hecho otra vez sea motivo de emoción para este viejo periódico. Y más en estos tiempos.

La Comisión de Sedería, Tejidos, Quincalla y Perfumería iniciará oficialmente sus labores de hoy a mañana, para comenzar a recoger las muchas adhesiones que para el **Número-Centenario** han obtenido ya algunos de sus miembros y para sumar las de los demás elementos calificados del giro.

Preside la Comisión Oscar García Longoria, cuya estatura física está en desacuerdo con su talla moral, y la forman: para las calles de la llamada Habana Vieja, Severiano Linares, de pocas palabras y muchos hechos; José M. Villamil, que nació y sigue caballero; Juan Martín Pella, ejemplo perfecto del cubano constructivo; Marcelino Santamaría, prestigio redondo dentro y fuera de su giro; Gerardo Escalante, valer y simpatía ingénitos; Jacinto Vivanco, nobleza y actividad conciliadas; Constantino San Miguel, práctico y delicado a un tiempo, y el expeditivo Bernardo Pardías, que es Secretario de la Comisión y un leal siempre.

Para Monte y su barrio: Víctor Campa, un forjador de victorias en todas las épocas; Manuel Sánchez Carvajal, el creador del precio fijo y otras radicales innovaciones; Valeriano F. Viña, voluntad de hierro con guante blanco, que preside el Comité de esa calle; Primo Menéndez, viva lección de eficiencia, y Alfredo Cuervo, que por el buen juicio merecía ser viejo.

Para Galiano, es José Justo Martínez, sutil y profundo, quien, como Presidente del Comercio de su calle, organizará el Comité respectivo, de acuerdo con el sesudo Emilio Otaolaurruchi; para San Rafael, el irreprochable en todo Plácido Fernández Ríos, Presidente de la Asociación correspondiente, elegirá el Comité que ha de trabajar con él; para Neptuno, es Jesús García, el transformador de La Elegante, quien, por presidir a sus vecinos, nombrará el Comité de esa renovada rúa; y para Obispo, la calle clásica, algunos de sus Gerentes más caracterizados compondrán la Comisión que ha de cubrir ese sector.

Honrar honra: pero sepan unos y otros que el DIARIO estima como se merece el honor que le hacen.

Rotos los Diques del Mississippi, Ayer en Glendora

Quinientos presidiarios con todos los vecinos útiles echan sacos de arena en el boquete

GLENDORA, Mississippi, diciembre 28. (AP.) Las aguas desbordadas del Mississippi invadieron hoy furiosamente esta población ribereña, después de haber cedido el dique del río Tallahatchie, inundando uno de los barrios y obligando a los habitantes a refugiarse en un elevado terraplén ferroviario.

Al amanecer dos serenos informaron a las autoridades de Glendora que los diques de protección estaban firmes, pero una hora después veinte pies de uno de ellos cedieron, abriéndose una brecha por la que irrumpió una corriente violen-

(Continúa en la página DIEZ, col. 1)

(Continúa en la página DIEZ, col. 2)

40 Boy Scouts de la Florida Vienen a una Convención

Llegaron anoche en el vapor «Florida» junto con otros 305 pasajeros procedentes de E. U.

A las siete y treinta, de anoche, tomó puerto el vapor americano «Florida», trayendo a bordo 285 pasajeros de primera y 60 de segunda clase.

Entre estos últimos, venían cuarenta «boy-scouts» del Estado de la Florida quienes todos los años celebran su convención con los «boys-scouts» de la Habana.

Al mando de los cuarenta muchachos viene el Capitán Chas Hamilton a quien acompaña el Capitán de «sea-scouts» T. W. Limbaugh.

Un grupo numeroso de «boys-scouts» de la Habana, al mando del Comisionado General en esta ciudad señor Gustavo Joy, ofrecieron la bienvenida a sus compañeros de la Florida.

Entre los pasajeros más importantes de nacionalidad norteamericana, llegados en dicho barco, anotamos los nombres de Mr. John Hughef Millon, catedrático de la Universidad de Pennsilvania y Mr. Alexander L. Fheff, Director de las Escuelas Públicas de la ciudad de Brooklyn, en Nueva York.

DE INTERES GENERAL

1832

CONSIDERANDO las numerosas peticiones recibidas en estos últimos días para que ampliáramos el plazo de admisión para las suscripciones MENSUALES, hemos dispuesto que hasta nuevo aviso se sigan admitiendo y registrando suscripciones mensuales de PAGO ADELANTADO en toda la Isla.

Suscríbase por los Teléfonos:

A-3785 y M-7911

o utilice el cupón que aparece en todas las ediciones de este DIARIO.

Para suscripciones en el interior vea al Agente del DIARIO DE LA MARINA en su localidad o escríbanos directamente al Apartado 1010. — Habana.

M.E.C.D. 2016

DIARIO DE LA MARINA

FUNDADO EN 1832

Dirigido hasta 1919 por D. Nicolás Rivero y Muñiz.

OFICINAS: HABANA, PRADO 103.—NEW YORK: 516 FIFTH AVE.

Editado por la Cía. DIARIO DE LA MARINA (S. A.) cuyo programa consiste en la defensa de los intereses generales y permanentes de la Nación cubana, de los especiales de la Colonia española establecida en la misma y de la unión y armonía entre los diversos elementos que conviven en el país. —Art. 1o. de los Estatutos.

TELEFONOS DEL DIARIO

Dirección	A-4151
Administración	M-7911
Auditoría	
Compras	
Secretaría, Administración	M-2522
Anuncios	A-2425
Clasificados y Talleres	A-3338
Quejas y Suscripciones	A-2786
Distribución y Máquinas	A-3785
Redacción	M-7913
Jefe Información	A-3205
Sports	M-7912

PRECIOS DE SUSCRIPCION AL «DIARIO DE LA MARINA»

Habana y Provincias

Mes	$ 1.60
Trimestre	$ 4.20
Semestre	$ 8.00
Año	$ 15.00

Extranjero

Trimestre	$ 6.00
Semestre	$ 9.50
Año	$ 18.00

Edición Dominical (Para el extranjero solamente)

Semestre	$ 3.00
Año	$ 5.00

La Condenación de Alfonso XIII

Por Nemesio GARCIA NARANJO

El antiguo rey de España, ha sido condenado. Los diputados de las Cortes Constituyentes se atribuyeron la facultad de juzgarlo y, por aclamación, (tiene gracia emplear el entusiasmo en las sentencias condenatorias) lo declararon traidor y autorizaron a todos los ciudadanos de la nueva República, para aprehender al caído monarca y entregarlo a las autoridades policíacas, en el caso de que se atreva a regresar a su Patria.

Por supuesto que, la mayoría de los españoles jamás hará uso de la prerrogativa de arrestar al Rey, si lo llega a ver dentro del solar español. Las gentes de nuestra raza no son amantes de ayudar a la policía en la triste tarea de hacer prisioneros. La denuncia, el espionaje y la soplonería, aunque se pongan al servicio de la Ley, no se consideran como virtudes por los pueblos de orígen hispano. Por tal causa, el individuo que aprehendiese a don Alfonso y lo entregase a las autoridades, inspiraría el desprecio de los mismos republicanos que votaron la condenación. Aunque los españoles se propusieran ser Sanchos, jamás dejarían de ser Quijotes.

Por eso la condenación de Alfonso XIII no tiene explicación ni disculpa posibles. ¿Para qué arrojar ese ultraje innecesario en contra de un gobernante caído, que se halla en el ostracismo? Desde un punto de vista político, la condenación del Rey es torpe, inoportuna y de resultados contraproducentes. Desde un punto de vista judicial, carece de validez, porque los diputados fueron electos para dar una ley constitucional al país, no para administrar justicia.

El golpe de Estado de septiembre de 1923, dado por el General Primo de Rivera, aceptado luego por el Rey, y aclamado por toda la nación, es algo que no pertenece a los tribunales, sino a la jurisdicción de la Historia. Esto lo sabe cualquier estudiante de Derecho, que no puede confundir las trasgresiones dolosas de la Ley, con las necesidades apremiantes que en determinado momento, obligan a un pueblo a salirse del carril constitucional. Cuando Napoleón Tercero fué destronado en 1870, los fundadores de la República no cometieron la puerilidad de abrirle proceso por el Golpe de Estado del 2 de diciembre de 1851; tampoco Luis XVIII tuvo la ocurrencia de procesar a Bonaparte por el Golpe de Estado de 18 Brumario. Hace apenas trece años, la guerra mundial se liquidó con un desmoronamiento general de tronos: cayó en Alemania Guillermo de Hohenzollern; y en Austria, Carlos de Hapsburgo; y en Bulgaria, Fernando de Coburgo; pero en ninguno de estos países, la Asamblea parlamentaria cometió la insensatez de abrumar con un proceso inoportuno a las majestades caídas. ¡Y vaya que habían incurrido en tremendas responsabilidades! Por más odio que se ponga contra Alfonso Trece, no hay modo de comparar la dictadura del General Primo de Rivera con la pavorosa tragedia que produjo el holocausto de muchos millones de hombres y la esclavitud económica de los pueblos derrotados.

Pero... ¿qué habría ganado el Presidente Ebert, al sustituir al Kaiser Guillermo II, a un proceso implacable? Lo más humano y también lo más patriótico,—puesto que contribuía a mantener la solidaridad nacional—, era no volver los ojos sobre el pasado y avanzar resueltamente hacia el porvenir.

Cuando se serenen las pasiones y se liquiden las responsabilidades de esta época, se tendrá que convenir en que el pueblo español, en el año de 1923, se encontraba atado por una maraña de legalismo constitucional, que casi no le permitía moverse. Los políticos profesionales veían aquel estado de cosas como un paraíso; pero el pueblo clamaba por un cambio rápido y efectivo: el país necesitaba salir del calabozo de las fórmulas judaicas y entrar en una nueva vida. El Capitán General de Cataluña, don Miguel Primo de Rivera, asumió la responsabilidad de un Golpe de Estado, y el Rey don Alfonso XIII, en vez de ordenar su aprehensión y enjuiciamiento—lo que probablemente habría provocado una guerra civil—, prefirió que la política del país quedara fuera de la Constitución.

Por supuesto que, si en aquel momento hubiese estallado una revolución con bandera legalista,—una revolución restauradora de la Constitución de 1876—ésta, al vencer habría procesado a los alteradores de la Ley; pero como dicha revolución no estalló porque nadie quería volver al régimen interrumpido por el General Primo de Rivera, claro está que el movimiento de septiembre de 1923, quedó tácitamente confirmado por la voluntad de la nación.

Desde 1923 hasta 1928, la mayoría del pueblo no solamente aprobó sino que además aplaudió la transformación trascendental que se había efectuado. Es muy grave para un pueblo desear conservarse fuera de la Constitución; pero la verdad es que España, durante todo un lustro, vivió con ese deseo. Esto no tiene nada de excepcional, pues Italia lleva ya una década de mantenerse en igual situación y sería pueril acusar mañana a Mussolini por el ejercicio del poder absoluto: es imposible construir una dictadura sin la complicidad del pueblo.

El error de Primo de Rivera no consistió en pronunciarse en el mes de septiembre, sino en haberse mantenido inactivo, después del Golpe de Estado. Durante los siete años y medio que duró su Gobierno, se limitó a vivir provisionalmente, sin poner el menor esfuerzo en establecer un régimen nuevo. No reglamentó el poder ejecutivo y por consiguiente, los destinos de España, quedaron ligados a su persona: no tuvo los tamaños para desprenderse a tiempo de una situación, que sin él no podía caminar. La dictadura es como los alcaloides, que producen reacciones admirables en el organismo, pero que si se emplean como sistema, determinan un envenenamiento.

El Rey don Alfonso XIII no debió haber permitido que el General Primo de Rivera se convirtiera en el hombre necesario de España. Una vez dado el golpe de septiembre, debió habr urgido al Marqués de Estella, para que creara nuevas instituciones. Con el prestigio de la corona y la fuerza de una tradición varias veces secular, pudo muy bien don Alfonso haber sido el eje de la transformación social española. No lo hizo y perdió el trono.

No merece volver a reinar; pero... los hombres de la República han cometido un error al procesarlo y condenarlo. ¿Para qué? Cuando la Empeatriz Eugenia excitaba a su marido para que se defendiese contra el chubasco de maldiciones que sobre él cayó después del desastre de Sedán, Napoleón Tercero le contestó co namarga resignación: «No me defenderé. Ciertas catástrofes son tan dolorosas para una nación, que ella tiene el derecho, aún injustamente, de arrojar toda la falta sobre su jefe. Un monarca, un emperador sobre todo, se degradaría al tratar de disculparse, porque tendría que litigar contra su pueblo. No hay excusas ni circunstancias atenuantes para un soberano: su más alta prerrogativa consiste en asumir él sólo, todas las responsabilidades de los que lo han servido y aún las de aquellos que lo han traicionado».

New York, 23 de noviembre de 1931.

666

LIQUIDO O EN TABLETAS

Alivia el dolor de cabeza o neuralgia en 30 minutos. Detiene el catarro el primer día y la Malaria en 3 días. Pomada 666 para el catarro del bebé.

DENUNCIA DE HURTO

Denunció Manuel Liste Bello, vecino de Manrique 48, que es chofer del doctor Alberto Inclán y en ocasión de haber dejado estacionado el vehículo por breves momentos en Cuba entre Muralla y Teniente Rey, le sustrajeron del mismo un maletín con el instrumental que estima en un valor de 120 pesos, sin que tuviera sospechas en persona alguna.

FERROCARRILES UNIDOS DE LA HABANA

Desde Enero 1 de 1932

PASAJE DE IDA Y VUELTA

VALIDO POR 10 DIAS

Entre Habana

Y San Antonio	$ 0.40
„ Batabanó	$.80

Servicio frecuente de trenes eléctricos y de Gas-Cars., vía Rincón.

LA ADMINISTRACION.

MATANCERAS

PASCUALES

La alegría de estos días.

Vuelvo a empuñar la pluma, después de estos bien cortos instantes de bien ganado receso, a la diaria labor de todo el año.

Tres días de un paréntesis que se ha deslizado como un sueño.

La noche del veinticuatro en el Tennis, y los subsiguientes en «Bellavista» en aquel Edén de Hershey por el que han pasado dejando la huella de su exquisitez y su cortesanía Eddy Machado y Alicia Martínez, Guillermo Díaz y Fany G. Sigarroa, huéspedes como el cronista, como Ismael Obias, del Superintendente del Ferrocarril hershiano y su bella esposa Nena Horta.

De la cena del Tennis, desarrollada en el más grato y el más amable ambiente, sería ya tardío hacer reseña.

Fué una fiesta como se han registrado pocas en aquel Club de la Playa, que tiene el privilegio de las grandes fiestas.

Son todas animadas siempre.

Pero a esas todas superó la de la Nochebuena, que terminó con los clarores del alba, en la rosada aurora pascual del veinticinco.

Ahora se perfila el Año Nuevo, que tendrá por marco el Teatro Sauto, en el gran baile de las Damas Isabelinas.

Encantos, sugestiones gratas que se repetirán, y música, flores, mujeres y licores que reavivan y tiemplan el alma al laborozo y al contento.

Las «Matanceras» ausentes de esta segunda página del DIARIO desde el pasado viernes, renúdanse ahora hasta las postrimerías del 932, que se avecina bajo augurios más favorables.

Las escribirá mi pluma si nos conserva la vida el Altísimo.

Otras plumas las exhibirán, si con el año se va también el cronista.

Que para ese viaje debemos estar listos.

DUELOS DE FIN DE AÑO

El de los Magarolas.

En tristeza y en tristeza infinita se han trocado los días de Pascuas, para los esposos Juan Magarolas y Nena Linares.

Acaban de perder a su amante padre.

Allá en el lejano Oriente, en la indómita provincia ha fallecido el respetable caballero Don Juan Magarolas, a edad avanzada, rendido por el tiempo y por los años, agotadas sus energías y en un ocaso doloroso.

Muy querido en Matanzas, el que fué por muchos años nuestro convecino, la nueva desoladora de su partida, ha causado en todo los círculos sociales hondo sentimiento.

Yo me sumo a esa pena de los Magarolas.

Enviándoles en estas líneas con la expresión de mi condolencia, el pésame muy sentido.

DE NUEVO EN MATANZAS

La Familia Lamadrid.

En la Quinta de Arechavaleta, en aquellas alturas incomparables se ha instalado el Administrador de Correos de Cárdenas, Isaac Lamadrid y su muy apreciable familia.

Trae a uno de sus hijos enfermo.

Y viene él también resentido de salud y necesitado de descanso, de reposo y la pureza de aquel ambiente de la cumbre.

En nombre de los esposos Lamadrid y de sus hijos, plácame ofrecer su nueva residencia a su amistades en la hermosa Quinta de la señora viuda de Arechavaleta en Versalles.

EN VIAS DE RESTABLECIMIENTO

Un apreciable caballero.

Don Juan Rodríguez, el padre del legislador matancero, que como saben mis lectores, estuvo de gravedad en la pasada semana.

Muy mejorado ya, está Don Juan en vías de un franco y total restablecimiento.

Con cuanto gusto lo consigno así.

EL CAPITAN ARENCIBIA

Supervisor de la leche.

Ha sido designado para fiscalizar tan importante servicio, en nuestra ciudad el digno y pundonoroso militar.

Tomó posesión ya del cargo.

Y apenas iniciada su gestión ha dictado medidas tendentes a preservar a todos de la impureza de un servicio, que es quizás el más importante para la vida de los matanceros.

Hombres de grandes energías, de un tesón a toda prueba el capitán Arencibia, su designación ha sido acogida con verdadero júbilo en esta población.

Por que garantiza su gestión en ese cargo, su ejecutoria magnífica.

CHEZ SILVEIRA

Una gran cena.

Fué así la que tuvo efecto el día de Nochebuena, en aquella casa de la calle de Byrne, home de los esposos Silvio Silveira y Carmita Cartaña.

Reunieron a su mesa, a la legión de los Casas, que como es tradición, reúnense en torno de Don Antonio, todos los años.

Entre hijos, y nietos alcanzaron con otros familiares, la suma elevadísima de ciento once personas.

Para ellos se dispuso una mesa en el hermoso patio colonial de aquella hermosa casa que fué de los Botet y que habitó hasta su fallecimiento el pobre Abelardo Amézaga.

Batió el record esa cena, de las particulares en Matanzas.

Por que solo la del Tennis, con ciento veinticinco cubiertos la superó según mis noticias.

PARABIENES Y FELICITACIONES

Al Dr. Aróstegui.

Las recibe en estos días el Decano del Colegio de Abogados, el Registrador de la Propiedad de Matanzas, con motivo del triunfo que acaba de anotarse en París, su bella esposa la Marquesa de Santa Ana y Santa María que en un concierto ofrecido a elementos musicales de la Ciudad Lumiere, presentó la Opera que acaba de escribir y que está llamado a grandísimo éxito.

Gran pianista María Adén de Aróstegui, la recordarán todos en Cuba, cuando en fiestas y en salones, deleitábanos con su gran arte.

Guardamos los socios del Liceo memoria de ello.

Por que tocó allí varias veces, la que fué en la época a que me refiero, una autoridad musical, de las más altas de la República.

Su nombre nimbado por la Gloria se pronunció siempre entre las virtuosas del teclado, como astro refulgentísimo.

La Marquesa de Santa Ana y Santa María se revela ahora como compositora de ópera, y hoy, como lo fué ayer, de bellísimas sonatas, triunfa en París, sumando al nombre de Cuba, un nuevo laurel.

UNA LIMOSNA

Al Asilo de Ancianos.

Lo han ofrecido en estos días de Pascuas, las Antiguas Alumnas del Colegio de Irene Toland, según me acaba de participar la Secretaría de esa Institución, señora Irmina Rodríguez Aldama de Gómez.

Un gesto piadoso.

Digno de las que fueron educandas de aquel plantel modelo que fundara Irene Toland en Matanzas.

No escatimará el cronista su aplauso a esas antiguas alumnas.

Bato palmas aquí por ese rasgo.

LA SRA. DE R. OLIVELLA

Adelaida Parodi.

Entre los visitantes a Matanzas de estos días pascuales, señalaré al distinguido matrimonio Gustavo Ramírez de Olivella y Adelaida Parodi.

Vinieron con los esposos José Eugenio Urioste y Nenita García, para asistir a la gran fiesta del Tennis, y llamaron la atención, ambas damas, por la elegancia y el lujo de las toilettes que ostentaban.

La morena belleza de la sobrina de la Marquesa de Balboa, se realzaba con un traje blanco, cuya elegancia se completaba con joyas de matices verdes, preciosísimas.

Esmeraldas y malaquitas, rutilaban en pulseras, pendantiff y, pendientes de Adelaida Parodi.

Iba de azul Nenita Urioste.

Que compartía los elogios de la noche, con sus dos bellas y encantadoras hijas, a las que vimos salir niñas de Matanzas y retornar ya unas gentilísimas mademoiselles.

EN HOMICULTURA

Los actos de estos días.

Presididos por Carmen Baeza de Alfonso, que ostenta la presidencia del Comité de Damas de Higiene Infantil, se ha hecho la repartición de premios a las personas que obtuvieron las menciones de que ya me hice eco en estas «Matanceras» en pasados días.

Un concurso selecto de damas y señoritas asistió a esos actos en los que tenía la Dirección el Dr. Saavedra, Director de Higiene Infantil en Matanzas.

El Dr. Paradis orador elocuente dejó oír su palabra mágica en el importante acto.

Y con Saavedra y la señora de Alfonso, allí vimos a Zoila Barreiro de Oliva, al Dr. Muelens y a la secretaria señora Asela Saavedra de Rodríguez.

EL BAILE DEL 31

Aureo broche.

El más bello, el más grandioso que pudiera tener este ya expirante 1931, van a ponerlo al año que se va, las Damas Isabelinas, con su gran fiesta de Sauto.

Todo está preparado ya para esa soirée, que ha de marcar una de las páginas más brillantes del historial de Matanzas.

Carmita Solaún, nuestra bella alcaldesa, Corita Estrada de Arche, Consuelo García de Bretos, Inés Guiteras de Llorens, Pilar Pardiñas de Pardiñas, la señora de Pastrana, de Rojas, de Roig, laboran entusiastas en la organización de la magna fiesta de Caridad.

El adorno de la sala de Sauto, sencillo, elegante, severo, está encomendado a una comisión que secundan Berta Michelena, las Saavedra, etc. etc.

Habrá kioscos en los pasillos.

Decorados asimismo con mucho gusto.

Y en los palcos de los Cónsules, en los de las sociedades, instituciones y clubs, campearán las banderas respectivas.

La venta de tickets en estos últimos días ha sido felicísima, pues la demanda de billetes para el baile es muy grande.

Los palcos de platea se agotaron desde hace tiempo.

Y los de segundo piso están casi todos comprados en la actualidad.

Pida su entrada a cualquiera de las comisiones de venta, y hará una obra de caridad contribuyendo a aliviar la situación aflictiva de miles de enfermos proporcionándose horas deliciosas en esa fiesta.

Esperar el año con musica, en medio de la alegría de una fiesta como la de las Isabelinas, es de buen augurio.

No tarde en adquirir su billete.

LA ULTIMA NOTA

Para saludar a Fifa Cruz y Castañer que pasa uno días en la Playa con su prima Yuya Horta.

Figulina encantadora Fifa Cruz, es nieta de aquel inolvidable Joaquín Castañer, que fué el Primer Cónsul español que tuvo Matanzas, al abandonar la Isla el Gobierno de la Metrópoli.

A tus pies lindísima.

Manolo JARQUIN.

MARCAS Y PATENTES

LORENZO S. RUIZ

—En práctica desde 1912—

Edificio Casteleiros, Departamento 401 Oficios 18. Cable y Telégrafo «TRADEMARK»

Teléfonos: I-4341 y A-9746 HABANA.

Esta oficina cuenta con archivo clasificado para la investigación de las marcas.

40 AÑOS DE ÉXITO

VINO-LEGITIMO-

PEPTONA-BARNET

FERROFOSFATADO

3 Copitas alimentan más que 100 gramos CARNE FRESCA

Todo se asimila pronto sin digerir, descansa el estómago y el hígado

PREPARADO POR: Droguería "Sarrá" - La Mayo

EN EL CONSEJO DELIBERATIVO SE ESTUDIARA LA MOCION SOBRE CELEBRACION DEL DIA DEL NIÑO

La dirección del Fondo Especial de Obras Públicas mantiene lo dispuesto referente a cobrar el segundo semestre por el concepto de transporte a los vehículos, aunque no circulen

Una nueva y noble iniciativa de la comisionada al Consejo Deliberativo del Distrito Central, señora Eulalia Miranda, será conocida hoy por ese organismo, en su sesión ordinaria de por la mañana.

En cada oportunidad que la señora Miranda tiene dentro de las obligaciones oficiales de su cargo, demuestra el cariño que le merece la infancia.

La moción que conocerán hoy sus compañeros de Consejo, se refiere a fundar el Día del Niño, de la misma manera que el corazón generoso de Víctor Muñoz creó en la Habana el Día de las Madres.

En su proposición la señora Miranda crea ese día para el seis de enero de cada año, debiendo organizarse distintos actos públicos que constituyan un halago para la infancia, que infiltren en los mayores el sentimiento de mayor dedicación a los niños, para hacerlos felices. En la iniciativa se dedican premios especiales a los alumnos más aventajados de cada escuela habanera y es fijará una cantidad para que el gobierno local regale juguetes a los niños pobres. La moción indica que este año que se avecina quede constituido el Día del Niño, pero que los actos a que se refiere no se organicen ahora, por falta material de tiempo para hacerlo debidamente, sino que se ejecuten en el seis de enero de 1933.

Fomento y Cuerpo de Bomberos.—Se ha dirigido al presidente del Consejo Deliberativo el señor Ramón González, solicitando certificación de parte del acta de las sesiones del extinguido Ayuntamiento de la Habana en los días 12, 13 y 14 de febrero de 1926, en lo que se refiere a pasar parte de la plantilla del Departamento de Fomento del Municipio a la del Cuerpo de Bomberos. También pide el señor González certificación del acuerdo que se refiere a la antigüedad de los oficiales del citado Cuerpo de extinción de incendios.

Reclamación de pago.—El señor Pablo Sotolongo y de la Rosa interesa del Consejo Deliberativo se incluya en el próximo presupuesto ordinario del Distrito Central la suma de $3.740 que se le deben por haberes que dejó de percibir como agente que fué del Departamento de Impuestos.

Adjudicación y venta.—Fué inscripta ayer en el Distrito Central esta trasmisión de dominio: por herencia se adjudicó el señor José Antonio Rodríguez y Valdés la casa Suárez número 13, la cual vende inmediatamente al señor Manuel Pérez Aciego por la suma de 25,000 pesos.

Construcción de madera.—El señor Jesús J. López ha remitido ayer al alcalde una denuncia contra las obras de madera que se realizan en Zulueta 28, con destino a un espectáculo público, con manifiesta infracción de las Ordenanzas de Construcción. Se indica en la denuncia la necesidad de que por el Departamento de Fomento se actue en este asunto, para evitar un seguro peligro al vecindario.

Dos pisos.—Ha presentado ayer en el Distrito planos y memoria para la construcción de un edificio de dos pisos en Teniente Rey 68, el señor Francisco V. Escalera.

Buen servicio en el Hospital Municipal.—Se ha dirigido al alcalde el oficial de la Marina de Guerra cubana señor Jacinto Folch y Zamora, para felicitarlo por la eficiencia del servicio médico que se presta a los pobres en el Hospital Municipal Freyre de Andrade, lo que ha podido comprobar con el tratamiento prestado en ese establecimiento a su cuñada Dolores Valdes.

Felicitación del doctor Vázquez Bello.—El presidente del Senado, doctor Clemente Vázquez Bello, por medio del alcalde jefe del Distrito Central, dirige un saludo de cordialidad al pueblo de la Habana, por la proximidad del próximo año de 1932.

Reparación de calles.—La empresa de transporte Omnibus de la Habana ha procedido por su cuenta a la reparación o bacheo de las calles de Paz, Santa Emilia y Santos Suárez, de la barriada de Jesús del Monte, que utiliza en los itinerarios de sus líneas. La empresa ha gastado varios miles de pesos en esos trabajos, al objeto de mejorar el servicio que presta al público.

Erario del Distrito.—Recaudación del día 26: Ejercicio corriente, $2,307.16. Resultas, $769.10. Consejo de la Provincia, $308.82. Existencia en caja: E. Corriente, $870.44. Resultas, $2.097.01. Consejo de la Provincia, $4,573.62. Presupuesto extraordinario, $11,947.69. Depósitos, pesos 77,124.63.

Los cobros por transporte.—Numeroso público concurrió ayer a las oficinas del Departamento de Gobernación del Distrito Central a pagar el segundo semestre por la contribución de transporte terrestre. El plazo para pagar ese arbitrio sin recargo vencerá el día 31 de este mes. Continúa en pie la disposición de la Dirección del Fondo Especial de Obras Públicas, por la cual los dueños de automóviles o vehículos de cualquier otra clase que hayan matriculado los mismos en el primes semestre del año, están en la obligación de pagar el segundo semestre, aunque el carro haya desaparecido o no vaya a circular en el resto del año económico.

Los automóviles que no hayan sido marcados en el primer semestre no deberán ser presentados para pagar el segundo hasta después del día dos de enero, pues no se ha determinado si esos carros pagarán todo el año o la segunda mitad solamente.

VIBORENAS

CONSERVATORIO ARIAS

Recientemente se llevaron a cabo en el Conservatorio de Música que dirige la distinguida profesora señora Asunción García de Arias, los exámenes correspondientes a las alumnas de las profesoras incorporadas a ese Conservatorio.

Entre las que se presentaron a examen obteniendo la deseada nota de sobresaliente, figuraban las discípulas de la señora María Luisa D. de Estrada, las de las señoritas María Costa, Lourdes Arufe, Nestina Rodríguez, Enriqueta Brieva y Carmelina López.

El notable maestro señor Juan Cabrisas presentó a la señorita Luz María Moreno y a la señora Emilia Ayala de Cirer que se graduaron de profesoras de mandolina.

Doy a continuación los nombres de las examinadas, conjuntamente con sus respectivas asignaturas:

Solfeo, primer año: Enrique Noriega, Angela Mercedes Collazo, Carmen García, Matilde Hernández, Alicia Hernández y Argelia Escalera.

Solfeo segundo año: Angela Mercedes Collazo, Carmen García, Matilde Hernández, Clara Marta Lloret, Rosa Pujol y Rita Casas.

Solfeo tercer año: María Lacorte, Luz María Moreno y Luisa Isabel Iflla.

Solfeo cuarto año: Ramona Rodríguez y Antonia Otero.

Piano primer año: Carmen García y Matilde Hernández.

Piano segundo año: Carmen García, Matilde Hernández, Rita Casas y Lidia Aranguren.

Piano tercer año: Carmen García, Clara Marta Lloret, Rita Casas y Lidia Aranguren.

Piano cuarto año: María Lacorte y Rosa Pujol.

Piano sexto año: Dolores Solís y Dalia Pujol.

Mandolina tercer año: Luz María Moreno.

Mandolina cuarto año: Luz María Moreno y Emilia Ayala de Cirer.

El jurado, que prisidió la señora Asunción García de Arias, estuvo integrado por las profesoras incorporadas a este conservatorio a las que felicito lo mismo que a sus alumnas.

PARA UN BAILE

La Directiva del Club de Propietarios y Vecinos de Arroyo Naranjo nos invita atentamente para el gran baile que celebrarán el sábado en la residencia social y para el que reiná verdadero entusiasmo, prometiendo quedar muy lucido.

Muchos y grandes preparativos se han hecho para esta fiesta, que amenizarán un jazz band y un son.

Gracias por la invitación.

ENFERMA

Desde hace unos días se encuentra enferma la joven y simpática señora Carmela Saladrigas de Obregón, a quien viene asistiendo con todo éxito el distinguido y joven galeno doctor Marcos Labourdette.

Son nuestros votos por el más rápido restablecimiento de la señora de Obregón.

EN LA PARROQUIA

Entre las primeras bodas del mes se celebrará el sábado en la parroquia de Jesús del Monte la de la bella señorita Raquel Cabrer y Ríos con el caballeroso joven Desiderio Camejo y Estrella, a las nueve y media de la noche.

Si se siente ACATARRADO

Atiéndase pronto. Para evitarse molestas y costosas enfermedades tome

Laxativo BROMO QUININA con la firma E. W. GROVE en la cajita

ACCIDENTE A UNA COCINERA

Sufrió un síncope y murió al caerse y fracturarse el cráneo

En el centro de socorro de Jesús del Monte, falleció ayer tarde Marta Pérez, de la Habana, de 65 años de edad, vecina y sirvienta de la casa Estrada Palma 219, residencia del señor Alfredo Silveira Marrero.

Examinado el cadáver por el médico de guardia, doctor Segurola, le apreció una contusión en la región frontal y escoriaciones de la piel en la región braquial izquierda, (brazo), sin poder precisar las causas de su muerte.

INVESTIGACIONES

Con tal motivo, la policía de la Décima Tercera estación se personó en el centro de socorro tomándole declaración al señor Silveira, quien manifestó que Marta, desde treinta y un años, se encontraba a su servicio; que al mediodía de ayer y cuando ella se encontraba preparando su almuerzo en la cocina supone fué víctima de un síncope y al acudir—por el ruido que produjo su cuerpo al caer—se la encontró sin conocimiento sobre el pavimento, manándole abundante sangre de la herida que presentaba en la cabeza, por lo que decidió trasladarla al centro de socorro sin que durante el trayecto, hiciera manifestación alguna, falleciendo al llegar al mencionado centro benéfico.

A petición del declarante, la policía hizo entrega del cadáver, que trasladó a su domicilio para tenderlo, con la obligación de presentarlo en la mañana de hoy, en el Necrocomio, para la práctica de la autopsia.

La Policía dió cuenta, con lo actuado, al Juez de Instrucción de la Sección Segunda, de guardia ayer.

CASOS Y COSAS

A HERNANDEZ CARDENAS

Dibujante cubano que que tiene abierta exposición de cuadros en la Casa Merás y Rico

Paso a paso, este artista tesonero,
hombre modesto, y pobre—¡oh gran calvario!—
en medio del espíritu gregario
del ambiente, ha triunfado por entero

Yo que algo sé de sus inicios, quiero
en su loor, y en justo corolario
a su gigante esfuerzo extraordinario,
con mi verso elogiar su arte sincero.

—Hermano, sigue avante en el camino
glorioso que te marca ya el Destino;
mantén día y noche en ignición la llama

del Ideal, y vete a la conquista
y al inaudito rapto de la Fama,
suprema aspiración de todo Artista!

Evelio Bernal

Con el mismo sentir:

Sergio ACEBAL.

LOS EMIGRADOS CELEBRAN JUNTA EL PROXIMO DIA 3

El próximo domingo, día 3 del entrante mes de enero, a las dos de la tarde, tendrá efecto una Asamblea Nacional Ordinaria de los Emigrados Revolucionarios Cubanos, sesión en la cual habrán de tratarse asuntos de verdadera importancia para esa colectividad.

En caso de no haber quorum a la hora señalada, la Asamblea se llevará a cabo como de segunda convocatoria, a las tres de la tarde del mismo día.

DR. P. M. SOUZA

Garganta, Nariz y Oídos, Hospitales de New York, Viena, Budapest, Habana. San Lázaro 226, de 3 a 4

FARMACIA Y DROGUERIA TAQUECHEL DE TURNO LOS VIERNES TELF A-2141 Obispo 27

FARMACIA DROGUERIA DE "JOHNSON" DE TURNO LOS LUNES Obispo Nº30 TELEFONO-A-2129.

LA MAYOR 35 EDIFICIOS 700 EMPLEADOS SARRA DROGUERIA ABIERTA TODOS LOS DIAS TODA LA NOCHE LOS MARTES A-8026 A-3641

FARMACIAS DE TURNO

MARTES

HABANA

Calle y número	Teléfono
Rafael M. de Labra y Barcelona	M-4617
Luz entre Oficios e Inquisidor	M-5044
San José 122	U-2807
Avenida Menocal 113	U-7065
R. del Brasil 41	A-8026
Tejadillo 28	M-5272
R. María de Labra 180	M-5352
General Aguirre 1	M-4226
G. M. Suárez 108	U-6743
Estrada Palma y Colón	M-4640
E. Villuendas y Oquendo	U-6841
Avenida Menocal y Enrique Villuendas	U-7070
M. Gómez 384	M-4128
Salud 99	M-5410
Zenea 59	M-4170
R. de Luzuriaga 129	M-5249
Compostela 163	M-8821
Avenida de la independencia y Oquendo	U-6880
Avenida Simón Bolívar y Manrique	M-5229
Avenida de la República 203	M-4268
Corrales y Cienfuegos	M-4819
Galiano 17	M-1150
Máximo Gómez 172	M-4302
Manrique y Laguna	M-1616

VEDADO

Calle 17 número 53 entre J e I	F-8092
Zapata y B.	F-8007
Calzada y 10	F-6262
Calle 17 núm. 453	F-6193
Calle 23 número 381	F-6127

VIBORA

Tejar y 16: Reparto Lawton	X-2319
10 de Octubre 600	I-7581
San Francisco y Lawton	X-2326
10 de Octubre 444	I-7289
Santa Catalina y Luz Caballero	I-7474
Carretera de Managua y Valiente	I-8342

JESUS DEL MONTE y SANTOS SUAREZ

10 de Octubre y Santa Emilia	I-7565
Santa Emilia y Gómez	I-7778
San Leonardo y Flores	I-7466
10 de Octubre 234	X-2247

LUYANO

Herrera 50	I-7777
Pérez y Villanueva	I-7263

CERRO

Churruca 16	U-7440
Calzada del Cerro 599	A-6136

Nota. — Este grupo deberá prestar el servicio público todo el día y la noche de los domingos siguientes: Enero 4; Febrero 15; Marzo 29; Mayo 10; Junio 21; Octubre 25; Agosto 2; Septiembre 13 y Diciembre 6.

El artrítico debe practicar **mensualmente** su cura de

PIPERAZINA MIDY

Este es el medio más seguro para él de preservarse contra los ataques de gota o de reumatismo

LA PIPERAZINA MIDY

depura la sangre (expulsando el ácido úrico que contiene), **limpia** los riñones, clarifica las orinas espesas o turbias y activa las funciones digestivas

M.E.C.D. 2016

Consejos Médicos

del DIARIO DE LA MARINA por el Dr. PEREZ-ROUDET

Especialidad: VIAS DIGESTIVAS

GABINETE: Prado 83, altos. Teléfono A-5049

Correspondencia al DIARIO DE LA MARINA Prado número 108

MARTHA (Ciudad)

Con sumo placer contesto señora su atenta pregunta de hoy sobre el tratamiento más eficáz que crea de su caso y le diré que es menester que se trate bajo dos aspectos muy distintos, uno logrando conseguir la normalización de sus períodos mestruales, por medio de la administración diaria de dos cucharadas de Gine-Malta Fher y alternados de sus comidas otras dos de Equi-Tauro. Si quiere complementar su curación puede tomar Ferrolitina. Quiero hacerle la advertencia de que el primero de los productos deberá de tomarle por tiempo largo, no menos de tres meses y verá que se ha de poner perfectamente

UN PADRE CUIDADOSO (Cárdenas)

Hace usted perfectamente al dedicarse a su hijo de la manera que lo hace, simplemente hace lo que está obligado, nada más, pero realmente hay otros padres que no se ocupan ni que sus hijos viven, esa es la realidad, y después culpan a las madres de que el niño se encuentre enfermo o padeciendo de tal o cual enfermedad. Le ha de dar un consejo. Es menester si usted desea ver a su hijo grueso y tonificado que la administre tres veces por día una cucharada no llena de Ceregumil.

MADRE PREVISORA (Ciudad)

Ese producto que se encuentra tomando su hijito no debe quitarselo por la riqueza vitaminica que siempre posee. Continué con la Glefina por lo menos todo este tiempo que es la fuerza quieren que sea el INVIERNO»... A sus órdenes señora.

PANCHO (Rancho Boyeros)

Para mí es de suma sastisfación el complacerlo en su pregunta y cree firmemente que ese tratamiento de los comprimidos de Hemitol debe de seguirlo por lo menos mientras su orina de los resultados que hoy acusa. Es cierto que con ese producto ha mejorado usted un cien por cien, pero de suspenderlo en los presentes momentos, en que el producto empieza a ejercer influencia en su organismo, sería retroceder lo que con tanto trabajo hemos adelantado.

DUQUE (Cárdenas)

Me inclino a creer que se trate de un caso de paludismo, debe en seguida de someter el caso a un análisis de sangre, pero no a cualquier momento, sino precisamente cuando el acceso febril se encuentre en su apogeo, es la única manera de poder encontrar lo que deseamos buscar, que es la comprobación de la enfermedad. Me permito, porque lo creo seguro, el que se aplique las ámpulas de Quinoformo de 2 c. c. y además tome la Plasmoquina simple, de grandes efectos curativos en esa afección.

PEPE MALO (Oriente)

Realmente es lo que usted dice pero le han informado mal respecto a ese medicamento que me dice Debe de tomar tres perlas de Coleflavina al día y mucha agua de coco, su circulación hepática debe de hacerse lo mejor posible. Puede aumentar su micciones mediante una o dos ámpulas diarias de Nefrina Chaix, hasta eliminar por lo menos un litro al día.

MARIPOSA (Ciudad)

Hay dos productos que combinados le han de dar resultado en su caso éstos son el tomar un ampula de Hepastone en gaseosa una o dos veces al día según el numero de Glóbulos rojos que le falten y además, inyectarse un ámpula de Hepastene. Pero si desea que su curación se acelere más, puede tomar dos cucharadas al día de Sangrelena en otras dos copas de leche. No se alarme a pesar de ese color que dice tener, pero eso comprueba su afección.

ARCADIO (Morón)

Ya que usted ha comprobado como me dice que esa perenne tos que tiene no es coqueluche, le aconsejo que si puede haga que su nijita viva fuera o sea retirada de la orilla del mar y al interior debe de darle tres cucharaditas de la vacuna Bronquil Fher en otras tantas infusiones, bien de tilo, a jazmín de cinco hojas. Puede aplicarse media ámpula de Gaiarsol diariamente. No, no debe de suspender ningún alimento, toda vez que el niño, lo que viene sufriendo es una bronquitis intesa, sin complicaciones de ningún género.

LAMBROSO (Camagüey)

No sabia que Lombroso aparecia ra en la Ciudad Prócer... Si querido con muchísimo gusto agradezco sus finas frases y me apresuro a complacerle. Creo que debe de empezar por aplicarse un ámpula de Novalgina diariamente asi como tomar Hexofán tres veces al dia disuelto en agua, si es de coco, mejor. Después para tonificarse, no tenga ningún inconveniente en aplicarle, o mejor dicho en dejar que aplique las ámpulas de Cinnezyl de Clin. A sus ordenes y mándeme.

FOSFO-LECITINA

Con la agitada vida que llevamos hoy y las preocupaciones de que vivimos rodeados, a todos nos llega nuestro San Martín. Unos por exceso de trabajo, otros por excesos de otra clase, pero casi todo el mundo tiene momentos en que se siente al borde de la postración nerviosa, más irritable de lo que conviene, excitable sin causa... Muchos son neurasténicos completos. De cuando en cuando hay que venir en ayuda de los nervios agotados. La FOSFO-LECITINA Wampole tiene la ventaja de que alivia todos esos síntomas de agotamiento al mismo tiempo que le suministra al cuerpo, en forma asimilable, los elementos preciosos para reconstituir y normalizar el sistema nervioso. Por eso es el medicamento empleado extensivamente para la postración nerviosa, la extenuación del cerebro, la neurastenia, el histerismo, el insomnio y la depresión nerviosa. Una bendición para los convalecientes.

WAMPOLE

3 ROBOS MAS EN LA HABANA

En los tres casos violentaron las puertas y luego escaparon

Elvira Castro de Freyre, su esposo Juan Freyre Paz, Manuel Fernández Mariño y Manuel Villanueva Medar, vecinos todos de la casa Aldama 110, segundo piso, denunciaron a la policía que les habían robado prendas y ropas por valor de 200 pesos, sin que tuvieran sospechas de persona alguna. Aseguraron haber visto a un individuo cuando saltaba para el balcón de la casa contigua, por donde desapareció.

OTRO ROBO

Manuel González Yinzas, vecino de Agramonte 34, dió cuenta a la policía que de su domicilio le habían robado robado ropas y prendas por valor de 550 pesos. Hizo constar que los autores lo habían sido dos individuos que fueron vistos cuando salían de la casa, con un bulto en sus manos. Para penetrar en la misma violentaron la puerta de la calle.

ROBO EN UNA BODEGA

En la bodega Dolores 16, en el reparto Lawton, propiedad de Joaquín López Huerta, se cometió un robo de 200 pesos. Según se pudo comprobar por la policía, los ladrones violentaron una de las puertas, por donde penetraron.

HONRAS FUNEBRES

A las ocho y media de la mañana del miércoles próximo se celebrarán solemnes honras fúnebres en sufragio del alma de doña Carmen González, viuda de Esmil.

Dicho oficio religioso tendrá lugar en el señalado día en la Parroquia del Espíritu Santo de esta ciudad.

Dr. BARALT-MEDINA

ESPECIALISTA DE LA «ASOCIACION DE DEPENDIENTES»

Vías Urinarias y Enfermedades Venéreas.

Consultas y Tratamientos:

De 11 a 1 a. m. De 6 a 8 p. m.

Gervasio 178 bajos entre Salud y Reina

Teléfono M-1095

UN ARBOL DE NAVIDAD HA SIDO REGALADO A LOS NIÑOS CIEGOS DE LA ESCUELA VARONA SUAREZ

En aquel establecimiento benéfico se hizo la delicada ofrenda, debida al Consejo San Agustín de los Caballeros de Colón, pronunciando un discurso el doctor Fernández

Un acto sencillo y a la par emocionante, tuvo por escenario la Escuela de Niños Ciegos «Varona Suárez», con motivo de la ofrenda que de un Arbol de Navidad hizo a los asilados en dicho benéfico establecimiento el Consejo «San Agustín», de los Caballeros de Colón.

Fué una idea feliz, unánimemente elogiada. Y en el acto conmovedor hizo uso de la palabra el Gran Caballero del Consejo, doctor Arturo Fernández, quien pronunció un bellísimo discurso, el cual transcribimos a continuación.

Señora presidenta del instituto «Varona Suárez».

Señoras. Señores:

Con singular acierto se ha dicho que la fuente primera del amor es el conocimiento.

Ciertamente. No podemos amar aquello que no conocemos.

Y ha sido sin duda por esto que una distinguida dama que se encuentra aquí presente, la señora Beba Moya de Díaz, penetrada del sentido íntimo y profundo de esta verdad, invitara en fecha reciente a la representación que inmerecidamente ostento del Consejo San Agustín de la Orden de Caballeros de Colón, a visitar y conocer esta casa que habitan los niños ciegos, donde ella y un grupo de dignísimas compañeras ejercen el apostolado de cuidar, educar y hacer felices a un conjunto de niños y jóvenes a quienes plugo al Supremo Hacedor en sus impenetrables designios apagar para siempre, o no encender jamás la luz, en las pupilas de sus ojos.

La gentil invitación fué gustosamente aceptada.

Y fué así que una tarde apacible y serena como riente es la mañana de hoy, un grupo de jóvenes Caballeros de nuestra Orden, llegó a los umbrales de este recinto, e irrumpió en este su ambiente tan pródigo en finas emociones, saturado de sutil y delicado perfume de alegres flores de virtud, y cuajado con pletóra fecunda de bellas sugerencias a nuestro espíritu y sensibilidad.

Bien pronto las vívidas emociones de aquella tarde se comunicaron por aquellos jóvenes a sus compañeros en la Orden, quienes prestos han acudido hoy a este lugar, atraídos seguramente por el aroma de aquellas exquisitas flores de virtud entre las que descuella, dominando a todas por su fragancia, la flor sublime de la caridad, que cultivan aquí con afán manos amorosas y que en nuestra Orden de Caballeros de Colón ha sido elegida y elevada al rango supremo de lema, estandarte y bandera. Y precisamente porque ella es nuestro guía y enseña es que hoy vemos congregarse aquí, no ya una representación reducida en su número y menguada en su calidad en lo que a mí respecta, como la vez anterior, sino un conjunto numerosísimo de miembros de los tres Consejos de San Cristóbal, Diego Velázquez y San Agustín que en la Habana tiene establecidos la Orden.

Ellos han venido hoy aquí a vivir en vuestra compañía, niños ciegos de este Instituto, siquiera sean breves, unos momentos de plácido solaz y gozosa fruición espiritual; y al propio tiempo a conocer y a amar porque conocerla equivale a amarla, esta hermosa obra que aquí realizan con tesonera abnegación y admirable espíritu de sacrificio esos apóstoles que se llaman Graciela Cabrera de Ortiz Cano, Emma Cabrera de Jiménez Lanier, Beba Moya de Díaz, Graciela Ruz de Brandt, señora Blanco de Laurrieta y entre muchas más, Asunción Sedeño, la directora de esa organización y el alma de esta escuela de la que ellas han hecho un oello y honroso exponente de la virtud y caridad inagotable de la mujer cubana y, porqué no decirlo, hasta un timbre de honor de nuestra patria.

Explicada en lo que acabo de decir la presencia en este lugar de los Caballeros de Colón, os diré en su nombre sólo dos breves palabras. Una es para vosotros, jóvenes y niños ciegos de esta escuela; y otra para vosotras, damas patrocinadoras de este Instituto.

A vosotros, niños ciegos, os recordaré el pasaje del drama de Maeterlink, Era un Asilo de Ciegos. A él había llegado y acababa de ingresar una joven, ciega de nacimiento. El más anciano de los ciegos asilados le preguntó: ¿Es verdad, como dicen, que eres bella y hermosa? Y ella, con la placidez no de la resignación, sino de una felicidad insospechada para nosotros los que vemos, le responde: No sé si soy hermosa y bella porque nunca me he visto a mí misma y no sé lo que es ser hermosa y bella.

Desentrañad el sentido profundo de la contestación de la joven ciega.

Los ciegos no necesitan la luz para ser felices.

Los poetas en versos de oro han cantado la leyenda de la infancia y nos han dicho que sólo los niños son felices. Pero al igual que los de los niños, los de los ciegos son también corazones puros y almas limpias porque en ellos no han despertado las pasiones que se engendran y fomentan en las luchas de la vida. Todos los hombres se arrojan a la realidad del mundo con ansias de apurar la copa de la vida y creedme, yo os lo aseguro, todos volvemos de él con el corazón convertido en un abrevadero de pesares. ¡Que los corazones que se abren a la luz, si ésta es sólo la material de los ojos, son corazones abiertos sólo al mal y al desventura.

Los ciegos no necesitan la luz para ver a Dios, y ver a Dios es la aspiración suprema y la suprema felicidad del alma humana.

¡Cuántos infortunados hay que teniendo luz en sus pupilas, no ven a Dios, y en cambio, vosotros no necesitais ver ni contemplar, atónitos, la noche estrellada tachonada de miles de luces para ver a Dios comprender su poder y su grandeza, adorar sus designios insondables aun aquellos que volcaron la sombra en vuestras vidas, y bendecir su nombre!! Que es mejor tener los párpados cerrados y no abiertos si el alma no está iluminada por los resplandores y claridades del Cielo.

Los ciegos no necesitan la luz para amar. ¡Cuántos hay que con luz material en los ojos caen vencidos en la vida porque corrieron con ansias locas tras un amor que nunca alcanzaron porque olvidaron que el amor que no es falaz y engañoso, el amor verdadero, se vislumbra no con la luz de los sentidos, sino sólo al resplandor de las luminarias del espíritu y a los destellos de lámparas invisibles encendidas en el corazón!

Vosotros, en cambio, sentís arder en vuestros pechos las llamas divinamente consoladoras del amor y de la gratitud; porque en esta misma casa cuando oís las palabras de aliento y consuelo de vuestras dulces benefactoras y sentís las caricias de sus blandas manos de seda, yo estoy seguro de que percibís al través de incorpóreos prismas sus sonrisas de luz, como amuleto sagrado a cuyo conjuro huyen y desaparecen todos los pesares de vuestro infortunio.

Sed felices, que para ello no necesitáis la luz.

A vosotras, damas patrocinadoras de esta Escuela, os recordaré un pasaje de la vida de San Francisco de Asís.

Paseaba por los caminos de la Umbría, en cierta ocasión, el noble joven asisiense. Refiere la leyenda que el joven aristócrata sentía aversion y repugnancia invencibles a una enfermedad muy común en el lugar y la época, la lepra. A cierta distancia, sentado a la vera del camino, acertó Francisco a divisar un peregrino leproso. Instintivamente tiró de las bridas del corcel que cabalgaba, apartóse de la senda, cruzó a distancia frente al sitio en que se encontraba el peregrino, y cuando había ya traspuesto el lugar, volvió a su camino. No bien había obrado de esta suerte, cuando la sombra de un pensamiento se posó sobre su frente. ¿Qué has hecho? ¡A su desgracia corporal has agregado otra mayor, la de tu asco y tu desprecio!! Y en un arranque poderoso de su voluntad volvió sobre sus pasos, llega hasta donde está el peregrino, abandona su cabalgadura, lo saluda, conversa con él, cubre de caricias su cuerpo, se despoja de su capa de seda y de sus ricos atavíos y se los dona, toma todos los dineros que trae consigo y se los entrega, y no sabiendo ya lo que hacer en su extremecimiento espiritual, en un paroxismo de amor y de compasión baja sus labios y besa una y muchas veces en silencioso recogimiento, las llagas inmundas del leproso.

Tengo para mí que fué la de aquel día una de las alegrías más grandes y una de las mayores felicidades que en su vida tuvo el que después ha sido llamado **Alter Cristus**, el otro Cristo, porque fué, al decir de Renán, entre todos los hombres el que más se ha acercado y más semejanza guarda con el divino Crucificado del Calvario.

Tened presente, señoras, sinceramente lo digo, que guardo para mí como una de las más grandes y firmes convicciones de mi vida, arrancada quizá a esa página de la historia de San Francisco, que nada produce mayor goce espiritual, nada proporciona una más pura alegría interior, nada conduce de un modo más directo y positivo a la felicidad relativa que es dable alcanzar, que la práctica del bien, como lo practicáis vosotras, difundiendo en torno vuestro en esta casa de los niños ciegos, el tesoro precioso de vuestra bondad exquisita y vuestra generosidad.

Perseverad en la práctica del bien para que seáis felices.

Aceptad, niños ciegos de esta Escuela, esta visita que os hacen y los regalos que os traen los Caballeros de Colón de la Habana como un mensaje de cálido amor y sentida fraternidad en nombre de Aquel que hace cerca de dos mil años y en la fecha que ayer conmemoramos fué anunciado al mundo por los clarines de los ángeles de Belén, a la vez que anunciaron la paz, que es el mayor de los bienes, a los hombres de buena voluntad. Y vosotras, señoras, aceptad la cordial visita y el modesto donativo, como un testimonio de nuestra vivísima simpatía y fervorosa admiración. Esta es nuestra felicitación.

LA ASC. DE INVALIDOS SE INTERESA POR LOS POBRES RECOGIDOS POR EL ESTADO

El señor Faustino Fernández Díaz presidente de la Asociación Nacional de Inválidos, se ha dirigido al Secretario de Gobernación con el objeto de solicitar que en ese centro oficial se de cuenta a la Asociación citada del número de inválidos que carecen de hogar, con especificación de los nombres y apellidos de aquellos que ingresaron en el improvisado campamento que ha sido destinado a los menesterosos.

También ruega el señor Fernandez Díaz que se consigne por un médico el estado de salud de los menesterosos y manifieste en qué consiste su invalidez.—Es nuestro propósito—dice en su exposición—dados los nobles fines que perseguimos, colaborar en bien de la sociedad y de los inválidos de Cuba, y agrega, que agradeceria que los inválidos que han ingresado en ese departamento sean tratados con toda la consideración posible así como que vería con gusto que éstos se encuentren totalmente aislados de los demás indigentes de la República, ya que se justifica su invalidez.

Noticias de la Policía Judicial

UNA DENUNCIA

Armanda Fernández de Morales, vecina de F número 244, dió cuenta que habiéndosele deteriorado el forro de un colchón de flor de seda, lo envió a la casa «La Primera en Miraguano», situada en Galiano 98, para que se lo forrara en otro colchón, abonando por el trabajo el precio convenido, pero cual no sería su sorpresa al darse cuenta que el colchón que le enviaron contenía algodón de mala calidad, por lo que se estimaba perjudicada en la suma de 40 pesos.

COMETIERON UN DELITO

Pedro León Otaño, natural de Ceiba del Agua, de 28 años de edad, empleado y vecino de Habana 35, bajos, dió cuenta que con fecha 17 de mayo de 1928, contrajo matrimonio en el Juzgado Municipal del Oeste de esta capital con Dionisia Abra han Hernández León, conocida por Isaura, y con gran sorpresa por su parte, a los cincuenta días de su enlace, su esposa dió a luz un varón que con posterioridad inscribió como legítimo de su matrimonio, cometiendo con ello una falsedad tanto su esposa como los testigos que tal cosa afirmaron nombrados Victoriano Díaz Corral, vecino de Juan Delgado 3 y Luis García Alvarez, con domicilio en Zequeira 72. Agregó el denunciante que su esposa actualmente reside en San Luis 25, entre Remedios y Quiroga, en Jesús del Monte.

INFRACTORES DEL CENSO

El subinspector Padrón ha dado cuenta a la autoridad judicial correspondiente, que Angel Rodríguez Margot y los hermanos Antonio y Juan Manuel Guerrero Campanería, han infringido el Código Electoral al inscribirse como vecinos de una casa, cuando lo cierto es que habitan en otro lugar.

APARECIO

José Larios Urrutia, de sesenta años de edad, vecino de Goicuría número 82, en Santos Suárez, dió cuenta que el día 24 último salió de su domicilio para dirigirse a Santa Clara a pasar la Nochebuena, su hijo José Manuel Larios Hernández, que cuenta veinticuatro años de edad y como hasta la fecha no ha regresado teme que le haya ocurrido alguna desgracia, pudiendo con probar que no ha salido de esta capital, toda vez que solamente sacó del banco donde tiene su dinero la suma de cinco pesos.

Más tarde se supo que José regresó sin haberle ocurrido novedad alguna.

AMENAZAS

Lope Villarrubia Piñón, del comercio y vecino de 19 número 490, dió cuenta que en la expresada casa tiene alquilada una casa de sus habitaciones a una mujer nombrada Carmen García, a la que se ha visto obligado a demandar en desahucio por falta de pago y ella, en venganza ha amenazado con darle muerte a una de las hermanas del denunciante nombrada Isabel, la que con tal motivo se ve obligada a permanecer encerrada en su residencia, temerosa a las amenazas de la acusada de que le producirá la muerte.

El Mejor Regalo de AÑO NUEVO ES UNA UNDERWOOD PORTATIL

Agentes Generales:

Casteleiro, Vizoso & Cía. S. en C.

LAMPARILLA No. 4

TELEFONO A-8838

HABANA

M.E.C.D. 2016

BOLSA DE LA HABANA

Diciembre 28 de 1931

BONOS Y OBLIGACIONES

	Comp.	Vend.
Cuba 1904 Speyer	78	85
Cuba 1905 Deuda Int	43	52
Cuba 1906 4½	50	63
Cuba 1914 Morgan	71	88
R. Cuba 1923 5½ Morgan	75	85
R. Cuba 1945 5½ O. P. $40.000.000	41	44
Obligaciones oro del Tesoro República de Cuba	26	35
Bonos seriados República de Cuba — Morgan 5½ por 100 1927:		
E—Vence 1 julio 1932	70	—
F—Vence 1 julio 1933	66	—
G—Vence 1 julio 1934	65	—
H—Vence 1 julio 1935	65	—
I—Vence 1 julio 1936	64	—
J—Vence 1 julio 1937	63	—
Certificados serie 5½ % Obras Públicas:		
Vence diciembre 31 de 1931	102¼	—
Vence julio 23 de 1932	72	—
Vence diciembre 31 de 1932	60	73
Vence julio 26 de 1933	55	—
Ayuntamiento de la Habana 1a hip	90	100
Ayuntamiento de la Habana 2a. hip	87	100
Bonos del Centro Asturiano	—	—
Oriente Cubano	92	100
Territorial serie B	—	—
Cervecera	52	68
Cervecera (Obligaciones no hip)	35	40
Ciego de Avila	—	—
Curtidora	—	—
Gas	95	106
Hav. Electric (Consolidados)	14	32
Hav. Electric (Obligaciones)	4	12
Iròn Beer (Obligaciones no hip.)	—	—
Jarcia Matanzas	65	85
Edificio La Metropolitana S. A.	—	—
Ladrillos	—	—
Matadero	—	—
Nueva F. de Hielo	93	—
Papelera serie A	85	—
Papelera serie B	60	—
Teléfono	52	90
Unidos	12	—

ACCIONES

	Comp	Vend.
Agrícola Oriente Cubano ($6.000.000)	72	80
Banco Agrícola	—	—
Banco Territorial	—	—
Banco Territorial; beneficiarias	—	—
Banco de Préstamos sobre Joyería	—	—
Cervecera	—	—
Ferrocarriles Consolidados de Cuba, prefs.	8	—
Cuba Cane prefs	—	—
Cuba Cane com	—	—
Kokofat prefs	—	—
Kokofat com	—	—
Cuba R. R.	10	—
Curtidora	—	—
Fibras y Jarcia	20	—
H. Electric Utilities Co prefs. del 6 por 100.	44½	50
H. Electric Utilities Co prefs. del 5 por 100.	32	40
H. Electric Railway Co prefs	3¼	10
H. Electric Railway Co comunes	⅜	1½
Jarcia prefs	16	—
Jarcia pref ex dividendo en acciones	15	—
Licorera com	3⅜	—
Lonja prefs	—	—
Lonja comunes	—	—
Matadero	—	—
Seguros La Mercantil	60	80
Metropolitan Auto	100	—
Naviera prefs	16	30
Naviera com	2	6
Nueva Fábrica de Hielo	105	—
Nueva Fábrica de Hielo beneficiarias	11	40
Perfumería prefs	15	—
Perfumería com	1½	—
Teléfono prefs	44	60
Teléfono com	80	—
Pesca prefs	60	—
Pesca comunes	10	—
Unidos	3¼	6
Union Oil	3	6

ELECCIONES DE LA S. DE DETALLISTAS DE TABACO

La Socidad de Detallistas de Tabacos y Cigarros, que preside el señor José Raris Bello, celebrará junta general mañana, día 30, a las nueve de la noche, en su local so- En dicha reunión se llevará a cial, Paseo de Martí 105.
efecto la proclamación de la única candidatura presentada para regir los destinos de dicha Asociación durante el año de 1932.

CLEARING HOUSE

Las compensaciones efectuadas hoy entre los Bancos asociados al Habana Clearing House ascendieron a $920.207.99

MERCADO DE CAMBIOS

Diciembre 28.

Firme el cambio sobre New York.
Floja la peseta española.
Firme la libra esterlina.
No hubo operaciones.

Estados Unidos cable	1/10 P.
Estados Unidos vista	5/64 P.
Londres cable	3.42 ½
Londres vista	3.42
Madrid cable	8.46
Madrid vista	8.45
Paris cable	3 92 ½
Paris vista	3.92
Bélgica cable	13.96
Bélgica vista	13.94
Franco suizo cable	19.46
Franco suizo vista	19.45
Italia cable	5.17
Italia vista	5.16
Alemania vista	23.80
Alemania cable	23.82
Hong Kong cable	25.55
Hong Kong vista	25.50
Canadá cable	16 % D.
Canadá cheque	16 ½ D.
Amsterdam vista	40.40
Amsterdam cable	40.39

N. GELATS & Co.

Habana — BANQUEROS — Aguiar 106-108

Vendemos cheques de Viajeros
Pagaderos en todas partes del mundo
y Cartas de Crédito Circulares
en las mejores condiciones.
"SECCION DE CAJA DE AHORROS"

Recibimos Depósitos en esta Sección Pagando el 3 por 100 Anual. Todas estas operaciones pueden efectuarse también por correo.

PANAMA PACIFIC LINE

HABANA A

NEW - YORK & CALIFORNIA

PROXIMAS SALIDAS

El Buque Turbo Eléctrico

"VIRGINIA"

33.500 Toneladas

SANLDRA EL DIA 29 DE DICIEMBRE A LAS 6 P. M. PARA SAN FRANCISCO CAL. VIA EL CANAL DE PANAMA

El Buque Turbo Eléctrico

"PENNSYLVANIA"

33.500 Toneladas

SALDRA EL DIA 1 DE ENERO A LAS 3 P. M. PARA

NEW - YORK

AGENTES GENERALES Y CONSIGNATARIOS

THE WEST INDIES SHIPPING & TRADING CO.

Wm. H. SMITH, PRESIDENTE

OBISPO NUM. 75. HABANA. TELEFONO A-7322

EMPRESA NAVIERA DE CUBA, S. A.

Apartado No. 2490. Dirección Telegráfica: EMPRENAVE.

Claves en uso: A. B. C. 4a y 5a. Edición Western Unión

Walkins and Apendix

SAN PEDRO No. 6. — HABANA.

TELEFONOS A-6236. Pasajes y Fletes A-5315 Información General. A-4730 Departamento de Tráfico A-3966 Almacén. A-5634 Segundo Espigón de Paula M-2860 Tercer Espigón de Paula.

NOTA.—Las escalas de Port-au-Prince, Aux-Cayes (Haiti), San Pedro de Macoris R. D. Aguadilla Mayaguez y Ponce P. R. Kingston, (Jamaica), son eventuales, esto es se harán cuando el pasaje o la carga lo amerite.

VAPORES EN SERVICIO: «Presidente Machado», «Baracoa», «Cienfuegos» «Eusebio Coterillo», «Gibara», «Guantánamo», «Habana», «Joaquín Godoy» «Julián Alonso», «La Fe», «Las Villas», «Manzanillo», «Rápido», «Santiago de Cuba» y «Camagüey».

PUERTOS DE ESCALA: COSTA NORTE.— Puerto Tarafa, Nuevitas, Manatí, (Victoria de las Tunas), Puerto Padre, (Chaparra), Gibara (Holguín), Velasco Bocas), Vita, Banes, Nipe, (Mayarí), Antilla, Preston, Sagua de Tánamo (Cayo Mambí) Baracoa Guantánamo (Boquerón y El Deseo) y Santiago de Cuba.

COSTA SUR:— Cienfuegos, Casilda, Tunas de Zaza Santa Cruz del Sur, Manopla, Guayabal, Manzanillo, Campechuela, Media Luna, Niquero, Ensenada de Mora y Santiago de Cuba.

COSTA NORTE DE VUELTA ABAJO.— Bahía Honda Rio Blanco, Berracos, Puerto Esperanza, Santa Lucía, (Minas de Matahambre), Río del Medio, Dimas, Arroyos de Mantua y La Fe.

REPUBLICA DE HAITI.— Port-Au-Prince Aux-Cayes.

REPUBLICA DOMINICANA.— Santo Domingo, San Pedro de Macoris y Puerto Plata.

PUERTO RICO.— San Juan, Aguadilla, Mayagüez y Ponce.

JAMAICA.— Kingston.

COTIZACIONES

DICIEMBRE 28

LA PESETA	EL FRANCO
española se cotizó hoy al CIERRE del mercado a razón de	francés se cotizo hoy al CIERRE del mercado a razón de
11 PESETAS 83.43 POR DOLLAR	25 FRANCOS 57 POR DOLLAR

Mercado de Ganado

Trajo ayer de Berracos 45 cerdos el vapor «La Fe». Venían consignados a José María Caballero. El mismo vapor echó en tierra dos novillos que tomó en Dimas para José de la Hoz.

LOS PRECIOS EN PIE

Precios pagados por compradores en los mercados de origen:

El vacuno

En Oriente, de dos y medio a tres centavos con el 5 por 100 de descuento.

En Camagüey, de dos y medio a tres centavos con el 5 por 100 de descuento en la finca, y sin descuento en la ciudad.

En Las Villas, de dos y medio a tres centavos con el 10 por 100 de descuento.

De Pinar del Río, de dos y medio a tres y medio centavos; pero pesado y entregado en los mataderos de esta capital.

El lanar

El lanar, de tres y medio a cinco centavos.

De cerda

Del país, de siete a siete y medio centavos.

MATADERO DE LUYANO

En el Matadero de Luyanó se sacrificaron las siguientes reses:

De vacuno	102
De cerda	70
De lanar	30

Los precios que rigieron en el Matadero de Luyanó fueron:
Vacuno: de 13 a 15 centavos el kilo.
Cerda: de 28 a 40.
Lanar: de 25 a 40.

MATADERO INDUSTRIAL

En el Matadero Industrial se sacrificaron las siguientes reses:

De vacuno	189
De cerda	85
De lanar	30

Los precios que rigieron en el Matadero Industrial fueron:
Vacuno: de 13 a 15 centavos el kilo.
Cerda: de 28 a 40.
Lanar: de 25 a 40.

CIERRE DE BANCOS

Diciembre 28.

City Bank	36	36¾
Chase Nat. Bakn.	27¼	28¾
Guaranty Trust	250	253
Irving Trust Co.	16⅛	16⅝
First Nat. Bank	1860	1890

BONOS DE CUBA

(LUIS MENDOZA Y COMPAÑIA)

Diciembre 28.

En la Bolsa de Valores de Nueva York cerraron hoy los bonos de Cuba a los tipos que se consignan a continuación, cuyos precios se entienden más los intereses devengados hasta la fecha.

República de Cuba	Comp.	Vend.
R. de Cuba, Speyer, 5 Morgan, 1904	78⅛	80
R. de Cuba, 5 por 100 por 100, 1914	75	85
R. de Cuba 5½ O. P. 1945	37¾	38
R. de Cuba 5½ Morgan 1923	77⅛	81
Bonos Ferroviarios	Comp.	Vend.
Cuban Ry. 5 por 100	25	35
Cuban Ry. 7½ por 100	35	43
Cuban Northern 5½	17⅛	19
Bonos Azucareros	Comp.	Vend.
Cuban American Sugar, 8 por 100	—	—
Cuban Eastern Sugar, 7½ por 100	3¼	4
Manati Sugar 7 x 100.	—	10
Punta Alegre Sugar.	—	—
Intcrnational Tel y Havana Electric	Comp.	Vend.
In. Tel. 4½ por 100	44⅛	44¾
H. E. Railways 5 por 100	13	39

... shrdlu shrdlu shrdlu shrdlu up

Agentes para Anuncios en EUROPA:

E. BOURDET & Cie

antes DAVIGNON, BOURDET & Cie

9, Rue Tronchet, PARIS

19, 21, 23, Ludgate Hill, LONDRES

BOLSA DE NEW YORK

Recibido por el hilo directo de Mendoza y Compañía

Diciembre 28 de 1931

	Cierre
A	
Adams Express	3⅞
American Machine Fdy	20
Air Reduction	48
Alaska Juneau	12⅞
Alleghany Corp	1⅝
Allied Chemical	65½
Allis Chalmers	—
American Bank Note	13⅛
American Beet Sugar	
American Can	59¼
American Car Foundry	5⅞
American For Pow	6⅞
American Ice	11⅝
American Inter	—
American Locomotive	5⅝
American Metal	—
American Power Light	13
American Roll Mills	7¾
American Safety Razor	22⅞
American Smel. Ref	18⅛
American Steel Foundry	6¾
American Sugar Ref	36
American Tel and Tel	113½
American Tobacco B	67½
American Water Works	25½
American Radiator	6½
American Tobacco A	64⅝
American Woolen	2¾
Anaconda Copper Min	9⅞
Andes Copper Min	—
Assd Dry Goods	6
Atch. Top. Sta. Fe	82⅝
Atl. Coast Line	26¾
Atlantic Ref	8¾
Auburn Auto	124½
Aviation Corp. Dela	
B	
Baldwin Locomotive	5⅛
Baltimore Ohio	14½
Barnsdall A	4¼
Bendix Aviation	16⅛
Best Co	21⅜
Bethlehem Steel	16⅝
Bohn Alum	18
Borden Co	36
Briggs Mfg. Co	7⅞
Brook. Man. Tran	32¼
Byers A. M. Co	17
C	
Calif. Packing	8
Calumet Arizona	—
Calumet Hecla	3¼
Canada Dry	10½
Canadian Pacific	11⅝
Case J. I. Co	39⅛
Cerro de Pasco	11⅝
Chesapeake Ohio	25¼
Chic N. W.	5⅜
Childs	—
Chi. Gt. West com	2⅝
Chi. Gt. West pref	—
Chi. Mil. St Paul Pac com	1¾
Chi. Mil. St Paul Pac pref	2⅝
Chic. Rock I. Pac	8½
Chrysler Motors	13
Coca Cola	102
Colorado Fuel	6½
Columbia Gas	12¾
Columbia Graph	—
Commercial Solvents	7¼
Congoleum Nairn	8¼
Congress Cigar	7¾
Cons. R. R. of Cuba	10½
Consolidated Gas	58¼
Cont. Baking A	
Continental Motors	—
Continental Oil	5⅝
Continental Can	32⅝
Corn Products	39
Crucible Steel	21
Cuba Company	—
Cuban Amer. Sugar	1¼
Cuban Cane Sugar	¼
Curtiss right	1½
Columbian Carbon	—
Coty Inc	—
Commonwealth South	—
D	
Davison Chemical	3⅝
Delaware Hudson	69
Delaware Lackawanna	20½
Drug Inc	50
Du Pont	52¾
E	
Eastman Kodak	78
Eaton Axle S	—
Electric Auto Lite	29
Electric Power Light	10½
Electric Bond Share	9⅞
Erie	7
F	
Foster Wheeler	—
Fox Film	2¾
Fisk Tire	—
Freeport Texas	16
G	
General Amer. Tank	29
General Asphalt	10⅝
General Cigar	—
General Electric	24
General Food	32
General Motor	22
General Ry Signal	—
Gillette Safety Razor	10⅝
Gimbel Bros	2½
Gold Dust	17⅝
Godyear	13¾
Goodrich	3½
Graham Paige	3½
Gt. West Sugar	6
Granby Copper	8
Great Northern	17¼
H	
Hershey Chocolate	79½
Houston Oil	17
Houston Oil New	—
Hudson Motor Co	10¼
Huppmobile	4
I	
Illinois Central	9¼
Interborough R. T.	6
Int. Cement	16¾
Inter. Combustion	½
Int. Harvester	22¾
Inter. Nickel	7⅝
Inter. Tel and Tel	7¾
J	
Johns Manville	15⅝
J. Kayser Co	—
K	
Kansas City South	7¼
Kelvinator Corp	7⅛
Kelly Spring. Tire	—
Kennecott Copper	10½
Kreuger Toll	4½
Kroger Grocery	12⅝
L	
Lambert	48
Lehigh Valley	—
Liggett Myers	43⅛
Lima Loco	—
Loews Inc	25¾
Lorillard	11¾
Louisville Nash	21¾
M	
Mack Trucks	13
Magma Copper	8⅛
Marmon Motors	—
Mexican Seboard Oil	6¼
Mo. Pac. com	—
Mid. Cont. Pet	—
Mo. Pac. pref	—
Montgomery Ward	6⅞
Mo. Kan. Tex com	4¾
Murray Corp of A	6
N	
Nash Motors Co	15
National Cash Reg	7⅝
National Dairy Prod	21¾
National Biscuit	38¼
National Power Light	13⅜
Nevada Consol. Cop	5⅝
N Y Central	28¼
N Y New Haven H	19½
North American	31⅛
Northern Pacific	15⅝
O	
Ohio Oil	5¼
Otis Elevator	18¾
Otis Steel	—
P	
Pac. Gas Elec	32⅛
Packard Motors	3⅞
Paramount Publix	6¼
Pathé Exchange	—
Penn. R. R. Co.	17⅝
Phillips Petrol	4¼
Pub. Ser. N. J.	52⅝
Pullman Company	15¼
Puerto Rico Sugar	7
Pure Oil	3⅞
R	
Radio Corporation	5½
Radio Keith Orph	3⅞
Reading Co	32
Remington Rand	—
Republic Iron Steel	4¼
Reynolds Tob B	32⅝
Royal Ducht	13¼
S	
Safeway Stores	41
Schulte Retail	4
Sears Roebuck	32
Shell Union Oil	2⅝
Skelly Oil	3⅝
Simmons Company	7
Sinclair Oil Corp	4¼
Southern Pacific	26¾
Southern Railway	7⅝
St. Joseph Lead	7¼
St Louis San Francisco	3
Standard Brands	12⅝
Standard Gas Elec	26½
Standard Oil of Calif	24
Standard Oil New Jersey	28¼
Socony Vacuum Corp	—
Stewart Warner	5
Studebaker Corp	10¼
T	
Texas Co	10⅝
Texas Gulf	22
Texas Pac Land	4¾
Timken Roller	16⅞
Tob. Prods A	6⅞
Tob. Prods	2⅞
U	
United Carbon Co	—
Union Carbide	28⅝
Union Pacific	71¾
United Aircraft	10¼
United Fruit	19¼
United Gas Imp	16⅝
United Corporation	8⅛
Union Oil Cal	12⅛
Union Cigar Stores	1¼
U S Ind Alcohol	24¾
U S Realty Imp	5⅝
U S Rubber	3⅝
U S Steel	33⅞
Uti Pow and Light	8½
V	
Vanadium	12½
W	
Wabash comunes	1¼
Warner Bros Pic	2⅝
arren Bros	4¼
Ward Baking B	—
Western Maryland	5¼
Western Union	41
West Airbrake	13⅛
West Elec	23
White Motors	8
Willys Overland	2
Woolworth	38
Y	
Yellow Truck	3⅛

MERCADO AZUCARERO

Diciembre 28 de 1931
(Por nuestro hilo directo)

AZUCARES CRUDOS

El mercado de crudos abrió hoy con un tono quieto, con ofertas de 30,000 sacos de azúcares de Puerto Rico, para llegar en enero 11 y 18, a la base de 3.15; probablemente obtenibles a un precio ligeramente más bajo, con ofertas de compra en firme («bid»). Los refinadores eran compradores a la base de 3.10.

Hasta el cierre de la Bolsa de Futuros de Azúcar de Nueva York no se habían anunciado ventas.

Existencias de azúcares crudos en almacenes afianzados Nueva York:

Día 24	494.142 sacos
Hoy	487.014 »

Cotización Spot de Willett & Grav el día 24: 3.10.

AZUCARES REFINADOS

Nuestros cables de apertura anunciaban un mercado quieto. Los nuevos pedidos regulares.

MERCADO DE LONDRES

La Terminal sostenido. Reportóse haber vendedores de crudos a la apertura a la base de .93 lab.

COTIZACIONES DE LA TERMINAL DE LONDRES

	Cierre ant.
Diciembre	6/ 3½
Enero	6/ 6¼
Marzo	6/ 9¾
Mayo	6/11¾
Agosto	7/ 2
Octubre	7/ 3
Diciembre	7/ 6
	Cierre hoy
Diciembre	6/ 4
Enero	6/ 8¼
Marzo	6/11
Mayo	7/ ¾
Agosto	7/ 3
Octubre	7/ 3½
Diciembre	7/ 6¾

APERTURA DE LA BOLSA DE FUTUROS DE AZUCAR DE NEW YORK

Firme, con compras en el mes de enero por cuenta de una preeminente firma operadora de Nueva York. Las ventas en este mes liquidando. Se emitieron cincuenta avisos de entrega en esta posición.

COTIZACIONES DE LA BOLSA DE AZUCARES CRUDOS FUTUROS DE NEW YORK

	Cierre ant.
Enero	1.03.04
Marzo	1.09
Mayo	1.13.14
Julio	1.19.20
Septiembre	1.25
Diciembre	1.32
	Cierre hoy
Enero	1.04
Marzo	1.11
Mayo	1.16
Julio	1.21.22
Septiembre	1.27.28
Diciembre	1.34.35

Toneladas vendidos: 19.800.

AZUCARES CRUDOS

Después del cierre de la Bolsa de Futuros de Azúcar de Nueva York reportóse la Refinería American había comprado 38.000 sacos de Puerto Rico, para llegar en enero 11 y 18, a la paridad de 1.12 costo y flete Cuba, limpiando el mercado de ofertas a ésta. La sofertas entonces firmes a la base de 1.15 costo y flete.

Reportóse también otra venta de mil toneladas de las Filipinas para embarque en marzo-abril a la base de 3.20 a McCahan.

CIERRE DE LA BOLSA DE FUTUROS DE AZUCAR DE NEW YORK

Firme. Dos importantes firmas operadoras de Nueva York comprando. Las ventas diseminadas, tomando utilidades.

Lamborn Hutchings and Co.

MERCADO DE TABACO

Un mil quinientos tercios de tripas de Vuelta Abajo está registrando desde ayer el exportador Harry Mendelsohn, quien los ha comprado para uno de sus clientes del extranjero.

Treinta y un tercios, también de tripas viejas de Vuelta Abajo, vendieron a un fabricante de las Villas los especuladores González y Vázquez.

Hinsdale Smith y Compañía compraron y registraron, en los almacenes de Abelardo Cuervo y Compañía, treinta y cuatro tercios de segundas viejas de Remedios.

Están desde anoche en la plaza varios compradores del Norte, que suponemos han de adquirir algunas cantidades.

ENTRADAS EN CAMIONES

En camiones recibieron ayer ochenta y un tercios, desde Guayos, los señores Ramón Ruisánchez y Compañía.

Se esperan otras partidas estos días.

RECIBOS POR FERROCARRILES

Por los ferrocarriles entraron ayer las partidas de tercios y pacas que relacionamos a continuación:

De Santa Clara, para Sobrinos de Antero González, 240.

De Camajuaní, para Constantino González y Compañía, 251.

De Sopimpa, para G. López, 2.

De Cumanayagua, para J. M. Rangel, 4.

De Matagua, para Constantino González y Compañía, 100.

De Ovas, para H. Duys y Compañía, 284.

De Camajuaní, para Sobrinos de Antero González, 336.

De Chambas, para Urtiaga, Toledo y Compañía, 112.

De Vega Alta, para N. Ramos, 1.

De San Luis de Pinar del Río, para A. A. Suárez, 8.

De Cumanayagua, para Echevarría y Pérez, 4.

ENTRADAS POR VAPORES

El vapor «La Fe» echó ayer en tierra las partidas de tercios que trajo de los puertos que vamos a anotar:

De Puerto Esperanza, para Constantino González y Compañía, 473.

Del mismo puerto, para Sobrinos de Antero González, 22.

De Río del Medio, para Berhen y Sánchez, 2.

De Los Arroyos, para la Cuban Land and Leaf Tobacco, 787.

De Berracos, para Constantino González y Compañía, 124.

De Río Blanco, para Calixto López y Compañía, 20.

Del mismo lugar, para Sobrinos de Antero González, 47.

MERCADO DE ALGODON

Diciembre 28

Enero	6.25
Marzo	6.40
Mayo	6.56
Julio	6.74
Semptiembre	—
Octubre	6.96
Diciembre	7.14

COTIZACION DE LA PESETA

NUEVA YORK, diciembre 28.— (A. P.)— Los giros por cable sobre Madrid se vendieron en el mercado a los siguientes precios:

	C por $
A la apertura	8.44
A las 12 m.	8.47
Cerraron a	8.48

MERCADO DE CAFE

Diciembre 28.

Enero	—
Marzo	5.76
Mayo	5.89
Julio	—
Septiembre	6.08
Octubre	—
Diciembre	—

N Mj shrdlu shrdlu u u p upu

LOS PROPIETARIOS DE CASAS SE REUNEN PARA TRATAR SOBRE LA CRISIS

A las cuatro de la tarde del jueves venidero la Asociación Nacional de Propietarios de la Habana ha citado a los propietarios de fincas urbanas para que asistan a una junta general con el objeto de defender sus intereses en estos momentos de crisis.

Por elección se hará el nombramiento de algunos cargos de la directiva que se encuentran vacantes en la actualidad, y en dicho acto —al que también han sido invitadas las propietarias—se tomarán importantes acuerdos.

LA PROMULGACION DE UNA LEY DE AMNISTIA QUE COMPRENDA TANTO ALCANCES COMO REPAROS

Este interesante problema será abordado en la junta que efectuará mañana la directiva de la Asociación de Comerciantes de la Habana, entre otros asuntos sometidos a su consideración

El miércoles próximo 30 del mes actual, a las cuatro de la tarde, se reunirá el Consejo de Directores de la Asociación de Comerciantes de la Habana, para tratar los asuntos siguientes:

1.—Acta de la sesión anterior.

2.—Memoria y balance del año actual, que serán presentados a la Junta General de Asociados.

3.—Resultado de las elecciones celebradas por las Secciones para la renovación.

4.—Escrito de la Secretaría de Estado, solicitando la designación de un delegado para formar parte de un Comité Central Consultivo de las Asociaciones Comerciales de Cuba.

5.—Escrito del Presidente de la Cámara de Representantes, referente al Proyecto de Ley sobre ventas a plazos.

6.—Proposición de Ley presentada a la Cámara de Representantes, sustituyendo en los juicios de quiebra la fianza cárcel segura por la fianza en metálico, prestada en la forma ordinaria.

7.—Comunicaciones de varios asociados exponiendo su opinión sobre el Tratado Comercial con España.

8.—Informe sobre gestiones realizadas respecto del Proyecto de Ley de Seguros.

9.—Informe del doctor José María Zayas, letrado director de la Consultoría de Aduanas de esta Asociación de Comerciantes, sobre promulgación de una Ley de Amnistía Fiscal, que comprenda Alcances y Reparos notificados por mercancías importadas después de la vigencia del Arancel de Aduanas.

10.—Escrito de la Secretaría de Comunicaciones, referente a correspondencia falta de franqueo.

11.—Escrito de la Secretaría de Agricultura, Comercio y Trabajo, sobre la exhibición de productos cubanos en una Exposición anual que se celebrará en Tampa.

12.— Comunicaciones de varios asociados sobre interpretación del Reglamento del Impuesto General de Utilidades, en cuanto se refiere a saneamiento de créditos. Gestiones realizadas con motivo de inspecciones de impuestos.

13.—Aduanas. Representación de asociados ante la Junta de Protestas. Escrito de la Secretaría de Hacienda sobre clasificación arancelaria del producto «Nofalit». Escrito de la misma Secretaría sobre aplicación de nuevos derechos a mercancías embarcadas antes de la aprobación de tales modificaciones arancelarias. Circular de dicha Secretaría conteniendo instrucciones sobre exención del impuesto del uno y medio por ciento en las aduanas por materias primas importadas.

14.—Asuntos varios.

LAS MODIFICACIONES DE LAS REGLAS DE LA CORPORACION EXPORTADORA Y LOS COLONOS

Estos han exteriorizado sus protestas por la demora que experimenta la aprobación de dichas modificaciones, las que serán estudiadas hoy por los directores americanos

El señor Arturo S. Berrayarza, vicepresidente de la Asociación Nacional de Colonos, dirigió en días pasados la siguiente carta al doctor José M. López Oña, vicepresidente de la Corporación Exportadora Nacional de Azúcar:

«La Asociación Nacional de Colonos, por este medio establece su formal protesta ante los miembros de la Corporación Exportadora Nacional de Azúcar, por la demora injustificada y perjudicial que está sufriendo la aprobación de las modificaciones propuestas a las Reglas de la Corporación. Todas las transacciones de cañas, refacciones, preparación de chuchos y otros detalles para la zafra, están paralizados debido a esta demora, constituyendo esta innecesaria situación uno de los motivos de la fuerte oposición que se le está haciendo al Plan Chadbourne en Cuba. No podemos aceptar que desde septiembre tenga la Corporación bajo estudio una cuestión tan vital y que tanto nos afecta y que estando sólo a una quincena de la zafra no haya sido resuelta aún.

«Tanto el señor López Oña como el señor Rodríguez Blanca, nos dicen que se está esperando por la decisión de los miembros americanos, que constituye la mayoría de la Corporación y que sin su voto nada puede hacerse, razón por la cual ruego a usted que haga llegar a ellos por cable nuestra petición de que, en cumplimiento de su deber, decidan este importante asunto sin más demora.»

El doctor López Oña contestó ayer a dicho escrito, informando haber trasmitido las quejas de los colonos a los miembros norteamericanos de la Corporación Exportadora, solicitando su inmediata aprobación a las modificaciones a las Reglas propuestas por los miembros cubanos del referido organismo.

En el mismo día de ayer el doctor López Oña recibió de Nueva York un cable de los directores americanos de la Exportadora, informando que hoy estudiarían las citadas modificaciones de las Reglas particularmente las de la 18 y 12.

Compañía del Pacífico

MALA REAL INGLESA
(THE PACIFIC STEAM NAVIGATION COMPANY)
VAPORES CORREOS INGLESES

El magnífico trasatlántico de 25 mil toneladas de desplazamiento.

"ORDUÑA"

Saldrá de la Habana el 13 de Febrero.

Admitiendo pasajeros de Primera, Segunda y Tercera clase para VIGO, LA CORUÑA, SANTANDER, LA ROCHELLE, PALLICE y LIVERPOOL.

ESTABILIDAD, CONFORT, RAPIDEZ Y SEGURIDAD
GRANDES FIESTAS DURANTE LA TRAVESIA

Tercera clase superior con fumador, salón de conversación y de música, cinematógrafo, magnífico comedor y opción al pasajero de escoger su camarote marcándose en el billete de pasaje.

SERVICIO DE VAPORES A:

España, Francia, Inglaterra, Perú, Chile, Argentina, Uruguay, Brasil, Colombia, Venezuela, Guatemala, Costa Rica Nicaragua, Salvador, Honduras, Ecuador y Bermudas

PROXIMAS SALIDAS

A EUROPA		A Centro y Sud América	
Orduña	13 Feb.	Orduña	Enero 3
R. del Pacífico	Mar. 18	Orcona	Feb. 21
Orcoma	Abril 2	Orduña	Mar 27
Orduña	May. 7	R. del Pacífico	Abr. 28
R. del Pacífico	May. 30		

Para informes generales reservaciones, fletes, etc.
AGENTES GENERALES
DUSSAQ Co. Lt.
PALACIO DEL CENTRO ASTURIANO
Teléfono: A-6540 y A-7218. — Habana

HABANA-Sta. CLARA

GARANTIA Y SEGURIDAD
POR LOS EXPRESOS DEL
"DIARIO DE LA MARINA"
SALIDA DE LA HABANA
SIETE de la mañana y DOS de la tarde, por Prado
SALIDA DE SANTA CLARA:
SEIS de la tarde, del café «El Artesano»

PRECIOS
De la Habana a Santa Clara $3.00
De Sta. Clara a la Habana $2.50

Si usted desea trasladarse a cualquier lugar de la República, llame al TEL. M-8787 y pondremos a su disposición un Carro Cerrado Moderno SERVICIO DIA Y NOCHE

USE GOMAS HOOD Y OLVIDE LAS DISTANCIAS

Vapores Correos de la Compañía Trasatlántica Española

SERVICIOS REGULARES MENSUALES DE PASAJE, CARGA Y CORRESPONDENCIA

LINEA RAPIDA PARA VERACRUZ, NEW YORK Y NORTE DE ESPAÑA

Próximas salidas:

PARA VERACRUZ 48 horas de viaje.		PARA NEW YORK, VIGO, CORUÑA, GIJON, SANTANDER Y BILBAO	
C. COLON	1 Ene.	C. COLON	10 Ene.
HABANA	1 Feb.	HABANA	10 Feb.

LINEA PARA NEW YORK, CADIZ Y BARCELONA

M. COMILLAS 1 Feb. MANUEL ARNUS 1 Mar.

Magníficas cámaras. Amplios comedores para pasajeros de tercera servidos por camareros. Camarotes para 3ra. clase. Excelentes menús.

Para informes:
MANUEL OTADUY
AGENTE GENERAL
PALACIO LONJA. — TELF. A-6588; A-7900 — APARTADO 707
HABANA

COMPAGNIE GENERALE TRANSATLANTIQUE

LINEA FRANCESA - FRENCH LINE
VAPORES CORREOS
PROXIMAS SALIDAS DE LA HABANA

PARA NEW YORK:
«LAFAYETTE» 2 Enero
«FRANCE» 5 Marzo
«FRANCE» 19 Marzo
«FRANCE» 2 Abril.
«FRANCE» 16 Abril.

PARA CORUÑA, SANTANDER Y EL HAVRE:
«GUADELOUPE» 16 Enero

PARA GALVESTON Y VERACRUZ:
«GUADELOUPE» 3 Enero

PARA KINGSTON, NASSAU Y NEW YORK
«FRANCE» 27 Enero
«FRANCE» 10 Febr.

PARA NEW YORK Y EL HAVRE:
«LAFAYETTE» 2 Enero

Línea de NEW YORK al HAVRE y PLYMOUTH

En esta Agencia se expiden pasajes por esta línea, por los lujosos y rápidos trasatlánticos franceses «Ile de France», «Paris», «France», «Lafayette», «Rochambeau», etc. etc.
Para más informes, dirigirse a:
ERNEST GAYE
O-Reilly numero 9.— Apartado 1090.— Teléfono A-1476.— Habana

M.E.C.D. 2016

RADIO Y ELECTRICIDAD

Por ALBERTO GIRO

TRASMISIONES PARA HOY

C M W
588 Kc. 510 m.

7.00 a. m. Primera edición hablada del DIARIO DE LA MARINA.
8.00 a. m. Segunda edición hablada del DIARIO DE LA MARINA.
9.00 a. m. Tercera edición hablada del DIARIO DE LA MARINA
10.00 a. m. Sección de Arte Culinario.
11.00 a. m. Nena Cuenco y García Coronel.
12.00 m. Sección Social.
12.45 p. m. Cotizaciones de la Bolsa.
1.00 p. m. Economía Doméstica por Enma López Seña.
2.00 p. m. Margot Alvariño.
3.00 p. m. Tata Villegas y Luis Madrid.
4.00 p. m. Música popular.
5.00 p. m. Corman y su Orquesta Típica.
6.00 p. m. Cuarta edición hablada del DIARIO DE LA MARINA.
7.00 p. m. Carmelina Pérez y Arturo Hernández acompañados por Martínez y Caragol.
8.00 p. m. Bailables.
9.00 p. m. Concierto por Los Emperadores.
10.00 p. m. Mosaico.
11.00 p. m. Buenas Noches

C M B C
965 Kc. 310.7 m.

11 a 1 p. m. Hora parlante. Trasmisión de una interesante cinta en español.
1 a 2 p. m. Hora de música española con la trasmisión de la Revista Fantástica. Pele y Mele.
2 a 3 p. m. Hora Comercial. Programa de música variada.
3 a 4 p. m. Programa a cargo de La Sonora Matancera.
4 a 5 p. m. Programa de música española con la trasmisión de las Revistas La Niña de la Mancha y Las Pavas.
5 p. m. Buenas Tardes.

C M C A
1235 Kc. 244.7 m.

Martes 29. Por la tarde de 2 a 3 programa por el Sexteto Supremo.
De 3 a 4 programa variado.
De 4 a 5 propagandas comerciales bailables.
De 5 a 6 Hora Hollywood Temas y argumentos de películas.
De 6 a 7 Hora extra a cargo de la señorita Mercedita Díaz y un grupo de artistas. Selecto programa.
De 7 a 8 Programa a cargo del cantante Ruperto de León.
De 8 a 9 Selecto programa

C M C W
1285 Kc. 233.4 m.

De 5 a 6 p. m. Tangos.
De 6 a 7 p. m. Noticias Deportivas.
De 9 a 1 a. m. Bailables desde «Sans Souci».

C M B Z
1010 Kc. 296 m.

A las 9 a. m. Música variada Noticias mundiales.
A las 12 m. Hora oficial. Estado del Tiempo. Música variada.
De 12 a 12.30 p. m. Música variada.
A las 3 p. m. Hora Radio Victor. Música variada.
A las 6 p. m. Hora Comercial. Música variada.
A las 6.30 p. m. Charlas Infantiles a cargo de la señorita Isabel María del Monte.
A las 8 p. m. Hora Radio Victor. Programa a cargo de notables artistas.
A las 9 p. m. Programa que todos los martes y viernes presentan por esta estación Mario Sorondo y Miguel Jorba. Toman parte en este programa varios artistas.
A las 10 p. m. Música variada Noticias Mundiales.

C M B I
1444 Kc. 2077 m.

De 4 y media a 5 y media. Programa bailable a cargo del sexteto Blanca Rosa, que dirige el señor Apolinar García.
De 5 y media a 6 y media. Programa Mosaico musical.
De 6 y media a 7 y media. Programa a cargo del Cuarteto Lírico Habana, que dirige el señor Luis Noda.

C M X
890 Kc. 336.9 m.

De 11 a. m. a 1 p. m. Programa con la Orquesta «Llamas» Danzones y danzonetes cantados por Chco Marquetti.
De 1 a 1.15 p. m. Charla con los oyentes.
De 1.15 a 1.30 p. m. Tangos, boleros y canciones por el barítono Carvajal acompañándose con guitarra.
De 8 a 9 p. m. Un ameno y variado programa.
De 9 a 10 p. m. Orquesta «Muñoz». Danzones y danzonetes cantados por Abelardo Barroso.
De 10 a 11 p. m. Sones por el Septeto «Agabama», dirigido por Abelardo Barroso.
11 p. m. Buenas noches. Hasta mañana.

C M B L
1444 Kc. 207.7 m.

De 3 a 4 y 30 p. m. Programa Comercial.
De 7 y 30 a 9 y 15 Música clásica.

W L W
700 Kc. 428 m.

Crosley Radio Corporation. Cincinnati, Ohio.
7.00 p. m. Programa cómico.
7.15 p. m. Odette Myrtil.
7.30 p. m. Banda.
7.45 p. m. Orquesta.
8.00 p. m. Concierto.
8.15 p. m. Orquesta.
9.00 p. m. Memorias Musicales.
9.30 p. m. Charla y Orquesta.
10.00 p. m. Programa variado.
10.30 p. m. Canciones, Orquesta y Noticias Deportivas.
11.00 p. m. Conjunto Van Camp.
11.30 p. m. «Los Amigos», programa de ambiente español. Anunciador, Octavio Bermúdez
12.00 (media noche). Banda.
12.30 a. m. Orquesta.
1.00 a. m. Termina la trasmisión.

W E A F
660 Kc. 454 m.
New York

7.00 p. m. Concierto semireligioso.
7.30 p. m. Alice Joy, contralto.
7.45 p. m. Comedia.
8.00 p. m. Canciones y orquesta.
9.00 p. m. Cuarteto y Orquesta.
9.30 p. m. Soprano, barítono y orquesta.
10.00 p. m. Hora bailable.
11.00 p. m. Recital de canto
11.15 p. m. Organo.
11.30 p. m. Orquesta, (desde Canadá.)
12.00 p. m. Canciones.
12.05 a. m. Rudy Vallee y su orquesta.
12.30 a. m. bailables.
1.00 a. m. Termina.

No hay necesidad de que sufra Vd.

Si Vd. quiere usar el Man Zan *con regularidad, el dolor crónico, la irritación enloquecedora y la debilidad de cuerpo causados por las*

ALMORRANAS

desaparecerán rápidamente. Este ungüento calmante y sanativo es envasado en tubos con dispositivo especial para su application. Alivia y sana las almorranas internas, externas o sanguíneas. No siga Vd. padeciendo dolor y corriendo peligro cuando el Man Zan *con toda seguridad le librará de ellos.*

Cómprese un tubo en su farmacia hoy mismo. Acuérdese de que es peligroso descuidar de las almorranas, aun por un sólo día, pues las venas hinchadas pueden reventarse y causarle seria pérdida de sangre. Con el Man Zan *De Witt a la mano, empero, Vd. puede procurar alivio inmediatamente.*

MAN ZAN

HABANERAS

LAS BODAS DE ORO DE UN MEDICO

EL DOCTOR GONZALO AROSTEGUI

De honor y de gloria.
La fecha de hoy.
Es para un médico ilustre, para el bueno y muy querido doctor Gonzalo Aróstegui, que cumple cincuenta años de ejercicio profesional.
Empezó su carrera en Madrid.
Pasando después a París.
Vino desde Francia a establecerse en la Habana, donde todavía conserva su clientela, selecta y distinguida.
El doctor Gonzalo Aróstegui y del Castillo lleva cuarenta y cinco años de médico de la Casa de Beneficencia y Maternidad.
La Junta de Patronos del piadoso establecimiento le tiene organizado para más adelante un homenaje.
Es de admiración.
Y de gratitud y cariño.
Ha desempeñado cargos tan importantes como el de Secretario de Instrucción Pública y Bellas Artes.
El doctor Aróstegui es en la actualidad Cónsul General de la República del Brasil.
Hijo suyo, continuador de sus prestigios y sus tradiciones, es el meritísimo doctor Gonzalo E. Aróstegui, bajo cuya celosa e inteligente dirección ha llegado al más alto rango la Clínica Fortún Souza, figurando entre los primeros cirujanos de Cuba.
El doctor Gonzalo Aróstegui y del Castillo mantiene siempre latente en su alma el culto por su familia, un profundo sentimiento por su tierra de Camagüey y la más ciega devoción por el gran Montoro.
Un hombre vigoroso.
Muy sencillo y muy sociable.

BOLET EN EL HOTEL NACIONAL

Un gran concierto.
En la tarde de hoy.
Lo ofrece Jorge Bolet, el joven y notable pianista, en el hotel Nacional.
Se ajustará a un programa de cinco partes combinado del modo que doy a continuación:

I

Fantasía y fuga de órgano en Sol menor. Bach-Liszt.

II

Variaciones sobre el nombre Abegg. Robert Schumann.
Piezas de fantasía.
1.—La tarde.
2.—Fantasmas.
3.—Esores del alma.

III

Sonata en Si menor. Frederic Chopín.

IV

Murmullos de la selva. Franz Liszt.
Tango. Albéniz-Godowsky.
Menuette. Rameau-Godowsky.
Estudio en La bemol. Paul de Schlozer.

V

Valse Azul Danubio. Strauss-Scholz-Evler.
Jorge Bolet usará un magnífico piano Steinway cedido por la Casa Giarlt.
A las cinco y media el concierto.
Puntualmente.

HOTEL ALMENDARES

Temporada invernal.
Del Hotel Almendares.
Se inaugura oficialmente en la clásica noche de San Silvestre, el día último de año, con una gran fiesta.
Fiesta bailable, con una comida que con arreglo a un magnífico menú empezará a servirse desde primera hora al precio, por cubierto, de siete pesos ciencuenta centavos
Muchas las mesas pedidas.
Para parties diversos.
Pueden solicitarse por los teléfonos F.O.-1581 y F.O.-1110, dirigiéndose al maitre Otero, el mismo que nuestra sociedad ya conoce por su actuación en anteriores temporadas.
La orquesta, la de los Hermanos Palau, llenará el programa de los bailables.
Orquesta que ha sido contratada para toda la saison del Almendares por el amigo Alfredo Gamard.
Al dar las doce de la noche, hora definitiva del tránsito de un año a otro año, se repartirán entre los concurrentes preciosos souvenirs importados expresamente de París.
A la gran fiesta del jueves seguirá el te-dance del día siguiente.
Primero de la serie.
Por la tarde.

JOCKEY CLUB

Gran fiesta el jueves.
De fin de año.
Celébrase en el aristocrático club-house de los dominios de Oriental Park rodeada de múltiples atractivos.
Miembros caracterizados de nuestra sociedad y visitantes de nota le darán realce, bailándose a los acordes de la Orquesta de Don Azpiazu, conjunto magnífico, compuesto de quince profesores.
Espléndida la cena.
Por diez pesos el cubierto.
Fowler and Tamasa, la excelente pareja del Casino, se presentará en el Jockey Club a media noche para mostrar su arte incomparable.
Una noche de animación.
De gran concurrencia.

LECCIONES DE PIANO

El Eminente Profesor GABRIEL DE LA TORRE ha rebajado en un cincuenta por ciento el precio de sus lecciones de piano.

Su METODO ELEMENTAL DE PIANO, el más adecuado para principiantes, se vende al precio de $1.50 en todas las casas de música.

SAN LAZARO 311, Altos, esquina a Hospital. — TELEFONO U-7321.

Suscríbase al DIARIO DE LA MARINA

El Nuevo Disco Victor toca durante 30 minutos

casi cuatro veces mas que el disco actual

La RCA Victor presenta este disco con un nuevo y sensacional Radio-Fonógrafo *por el precio que costaba antes un radio solo . . .*

¡Ya pasó a la historia! Ahora no hay necesidad de levantarse y cambiar el disco cada varios minutos... interrumpiendo su baile... molestándole a cada rato... y echándole a perder la fiesta. Estos discos tocan... y siguen tocando. Un solo disco le proporciona media hora de exquisita música. Quince minutos en cada lado... casi cuatro veces más que el disco actual.

Por otra parte, imagínese el placer indescriptible de poder tocar una sinfonía completa con un disco 25 cm.: la "Quinta Sinfonía" de Beethoven, la ópera "Cavallería Rusticana" y muchas obras musicales. Tenga en cuenta también que la reproducción es más clara, más perfecta, más natural.

Nuevo RCA Victor "RE-16" un radio Superheterodino de 8 tubos con el nuevo sistema de sonido sincronizado así como un nuevo fonógrafo con amplificación eléctrica. Un precioso instrumento combinado por el precio que el año pasado costaba un radio solo.

$ 225 00

Este nuevo instrumento, que contiene también el nuevo radio RCA Victor con el sensacional Sistema de Sonido Sincronizado—uno de los adelantos más notables en radiofonía—puede obtenerse ahora por el precio que costaba el año pasado un radio solo! Oiga hoy los discos de larga ejecución, pero lo mejor será que los oiga en este nuevo y maravilloso Radio-Fonógrafo combinado.

Distribuidores para Cuba:
VIUDA DE HUMARA Y LASTRA, S. en C.
Muralla 83 y 85.

RCA Victor Company . . . *División Internacional* . . . Camden, N. J., E. U. de A.

EN EL TENNIS

Una exposición de flores.
Amplia, de proporciones.
Viene organizándola el Vedado Tennis Club para los días ocho y nueve del próximo enero.
A ese objeto están citados para la tarde de hoy en la aristocrática sociedad los dueños de nuestros principales jardines.
Acudirán todos.
Para un cambio de impresiones.
Concurrirán también a la exposición de flores todos los particulares que lo deseen.
Algo de novedad.
De gusto artístico.

(Continúa en la página SIETE)

"EL VIZCAINO" Decano de los Tostaderos de Café

Señora: Pida en el establecimiento que Vd. compra nuestro café, pruébelo para que siempre lo exija.

"EL VIZCAINO" TELEFONO: A-3642.—HABANA MONSERRATE 117 HABANA

CHOQUE DE UN AUTO CON UN CARRETON. MENOR LESIONADO. OBRERO HERIDO

CIENFUEGOS, diciembre 28.—DIARIO. Habana.

Al transitar hoy por la calle Lealtad el automóvil de alquiler manejado por Víctor Curbelo Zayas, chocó violentamente con el carretón manejado por Adolfo Delgado Acosta, resultando herido menos grave el primero y leve el segundo. Se acusa como causante del choque al carretonero, que hizo girar el vehículo en el medio de la calle.

—Jugando a la pelota con otros muchachos, Roberto Hernández Rodríguez, de nueve años, recibió una contusión en la región clavicular derecha, grave.

—En la carbonera de la Sucesión de Nazábal, el bracero Eugenio Montes Oquendo, de 30 años, sufrió contusiones y desgarraduras en la piel del brazo derecho, graves, al caerle encima el polín de vía estrecha que cargaba.

Todos estos casos fueron asistidos en Emergencias.

Corresponsal.

Feliz 1932 Año

El Primer Acontecimiento del Año de 1932

95 cts. LA NUEVA ISLA 95 cts.

INICIA EL ANO CON SU **GRAN VENTA INVERNAL** DE

Comienza el día 2; vea nuestro primer anuncio el día 1, en "La Marina"

MEJOR PRECIO Monte y Suárez **LA NUEVA ISLA** **MEJOR CALIDAD** Teléfono A-6893

Feliz 1932 Año

M.E.C.D: 2016

ESCENARIO Y PANTALLA

«ENCANTO»: «LUCES DE BUENOS AIRES» Y MARIA TUBAU

MUSICA, ambiente, tipos, teatralidad: he aquí los principales factores que hacen de «Luces de Buenos Aires», estrenada ayer en el «Encanto», una película de gran éxito. Y podríamos añadir un factor más: la presencia en el primer lugar del «elenco» de Carlos Gardel», un intérprete muy personal y sugestivo de la canción popular argentina.

«Luces de Buenos Aires» es, desde luego, de lo mejor que ha producido el cine hispanoparlante. Hay en ella un decoro de montaje y de fotografía que se echa de menos en la mayoría de las producciones filmadas en nuestro idioma. Teatralmente resulta además interesante. Viene a simbolizar la lucha perenne entre la urbe y el campo, «la ciudad y la sierra», que diría el gran lusitano. La película nos pinta el caso de dos lindas campesinas atraídas por las deslumbradoras «luces de Buenos Aires.» Ambas se dirigen a la capital para entrar en el teatro, dejando una de ellas novio en la estancia: un mocetón romántico, buen decidor de canciones, propietario de la heredad. La ciudad las exalta artísticamente, al mismo tiempo que las sume en el cenegal de sus vicios. Tras las luces urbanas la más lóbrega miseria moral esconde su podre. Al final triunfa la pampa abierta y libre, que recobra a la mujer elegida para «reina de la estancia» utilizando la destreza de unos gauchos en el manejo del lazo. La escena en que uno de los pamperos rescata en pleno escenario a la novia del patrón, enlazándola como a una bestia suelta, es una de las más originales del «film», que abunda en detalles de lícita teatralidad.

Los motivos musicales—cantables y bailables los más de ellos—están seleccionados con acierto y la presentación puede equipararse a la de cualquier película norteamericana. Este es el mayor elogio que puede hacerse de una película hablada en español.

Además de Carlos Gardel, bueno como actor y como intérprete del tango y demás canciones populares de su tierra, se lucen en la interpretación de «Luces de Buenos Aires» Sofía Bozán, interesante cancionista, y Gloria Guzmán, una tiple cómica de sangre ligera, que a cada paso provoca la hilaridad del público.

Coincidió con el estreno de «Luces de Buenos Aires» la presentación en las mejores tandas (cinco y media y nueve y media) de María Tubau, la aplaudida artista, que tras merecido descanso, ha reaparecido en uno de los aspectos más sugestivos de su arte: el de tonadillera.

Cantó María Tubau varias canciones de su repertorio, entre ellas algunas que no conocíamos. Lo hizo con la finura de expresión que tantas veces hemos ponderado en ella. María Tubau posee esa difícil aristocracia artística que consiste en sugerir e insinuar un estado de ánimo, en vez de manifestarlo francamente, utilizando en la sutil tarea el «mínimum» de los recursos expresivos más elocuentes.

Una presentación de exquisito gusto hizo el clima adecuado al arte de matices y claro-oscuro que ejercita María Tubau en la tonadilla y el «couplet.»

«FAUSTO»: LA MUJER COMPRADA

UN público numerosísimo asistió ayer a «Fausto», atraído por el nombre de Constance Bennett, una de las «estrellas» cinematográficas que posee actualmente mayor fuerza de atracción.

Si fuéramos a señalar el porqué de esa atracción tendríamos que apuntar sencillamente a la «personalidad natural» de la artista, que, sin esforzarse, logra grabarse en altorelieve sobre el lienzo cinematográfico.

Las compañías, que saben mucho de estas cosas, hacen películas a la medida de la Bennett. Así han sido las últimas que hemos visto de esta actriz. Películas en las que toda la acción gira en torno a la personalidad de la protagonista, que es naturalmente la blonda Constance. En «La mujer comprada» se trata de una joven humilde, con la cabeza henchida de sueños y el corazón cargado de ambiciones, que vende su amor a cambio de un claro linaje y una posición acomodada. Hay un detalle que nos hace simpática a esta mujer: su inconformidad, su rebeldía contra el destino y, en consecuencia, su aspiración constante a una vida mejor. Sólo que esa superación vital la cifra equivocadamente en una mera cuestión de dollars y blasones.

Como película yanqui, ésta no olvida su moraleja. A la postre viene a decirnos que «no es oro todo lo que reluce.» La protagonista, desengañada de su «novio de lujo», regresa al hombre que ama, espera y perdona. Se trata, en suma, de una homilía cinematográfica contra la vanidad.

El «film» está realizado con el lujo de montaje habitual en las películas de Constance Bennett. La labor personal de ésta es muy estimable. Consigue en todo momento la expresión elocuente, dentro de la más sencilla naturalidad.

Con ella trabajan Ben Lyon y Richard Bennett.

Francisco ICHASO

NOTAS

UNA OBRA CUBANA

Recientemente el Círculo de Bellas Artes, que preside el doctor Salvador Salazar, organizó un concurso de obras teatrales, al que se hicieron numerosos envíos. Se otorgó la Medalla de Oro en ese concurso al señor Juan Domínguez Arbelo, por su obra «Humanas miserias.»

Juan Dominguez Arbelo, autor de «Humanas miserias», obra que obtuvo el primer premio en el concurso organizado por el Círculo de Bellas Artes.

El Sr. Domínguez Arbelo no era conocido como escritor teatral. Su obra mereció, sin embargo, los honores del Primer Premio. He aquí una de las virtudes de estos certámenes: estimular la producción literaria, sacando de la obscuridad a los que tienen algo que decir y no lo dicen porque no se les brinda la oportunidad para ello.

Esta noche en el «Principal de la Comedia» se estrenará la obra de Domínguez Arbelo y se hará entrega de los premios otorgados. El doctor Salazar, bravo paladín de nuestro teatro y animador de este concurso, hablará sobre un tema que le apasiona: la escena vernácula.

La obra de Arbelo: Humanas miserias»—acerca de la cual tenemos buenas referencias—lleva un buen reparto, desempeñando los principales papeles Carmen Aranda, Pilar Bermúdez, Rafael Riera, Guillermo de Mancha, Pedro Segarra, José López Ruiz, Alvaro Suárez, etc.

OTRO ESTRENO DE ROBREÑO

Carlos Robreño, el joven y aplaudido autor de «Topacio Jr.», de «La Reforma del Calendario», dos obras que siguen representándose con gran éxito en el «Payret», ha escrito un simpático «apropósito» que lleva por título «Un concierto de Mojica» y que se estrenará mañana. En él el celebrado sainetero satiriza la curiosidad morbosa que entre nosotros ha despertado el famoso peliculero y cancionero.

Era de esperarse que ese «embullo» por ver a Mojica —más que por oirle—fuese recogido por alguno de nuestros escritores satíricos. Robreño ha sido, en este caso, el primero en hacerlo, escribiendo un juguete cómico con ribetes de revista que, sin duda, ha de interesar al público.

La excelente compañía de Grenet está ultimando los ensayos de esta obra, para la que ha montado Richard originales y vistosas evoluciones.

INGLATERRA: «MATRIMONIO ILICITO». 10 CTS.

Hoy, «Matrimonio ilícito», por Bárbara Stanwich, comedia y «Loca juventud», por Ben Lyon. 10 centavos matinée; por la noche, 10 centavos damas y niños, 20 caballeros. Mañana, «Su primer amor» y «La canción de la llama», de Bernice Claire.

TOSCA: «EL INFIERNO DE AQUI». J. Villarreal

Hoy, a las nueve, debuta la Compañía de la Comedia de Julio Villarreal, poniendo en escena «El infierno de aquí», preciosa obra. Luneta. 40 centavos numerada. Separe su localidad con tiempo. Villarreal es el gran actor que todos hemos visto en películas en español

OLIMPIC: «LA LEY NO ESCRITA»

A las 5.15 y 9.15, «La ley no escrita», por Constance Bennett. A las 8.15, «Una limosna de amor», de Ina Claire. Mañana, «La ley no escrita» y «Jugándose la vida», de William Boyd.

LIRA: «HERMANAS RIVALES»

Hoy se exhiben «Hermanas rivales», grandiosa cinta; y «El pasado acusa», en español, por Luana Alcañiz. Precios popularísimos. «Lira» está situado en Industria y San José.

LARA: FESTIVAL DE REGALOS

Hoy, función de las damas. Festival de los regalos, cada dama será obsequiada con un regalo. Se exhiben comedia, «El rey vagabundo», de Dennis King y «El desfile del amor», de Chevalier y episodio de «Huellas digitales.»

PRADO: Noticiario «Liberty» DIARIO DE LA MARINA No. 64

Estos Noticiarios semanales, los únicos en Cuba, se proyectan en este Teatro todos los días cambiando de programa todos los lunes, el número 64 que pasará por nuestra pantalla toda la semana, contiene los siguientes asuntos:

Almuerzo ofrecido por la Liga Nacional contra la Tuberculosis infantil. Vista aérea de una de nuestras principales industrias. Sorteo de la Barra Misteriosa del jabón «La Llave». Juego de foot-ball entre el Norman College y Dependientes. Inauguración de las carreras de caballos en Oriental Park.

6d. 29.

Cartel del Día

POR LOS TEATROS

NACIONAL.—Espectáculo de Hollywood, con Lecuona, Mojica, «Príncipe de Amor», etc.

PRINCIPAL DE LA COMEDIA.—A las nueve y cuarto: Estreno de «Humanas miserias», por toda la Compañía.

PAYRET.—A las 8.45: «Topacio Jr.» A las 10.30: «La reforma del Calendario.»

MARTI.—A las 8.45: «La Virgen de la Palma». A las 10.30: «La fiebre del loro.»

CINES

CAMPOAMOR.—A todas horas: Pre-estreno de «El despertar», por Ramón Novarro y presentación de José Bohr.

ENCANTO.—A todas horas: «Luces de Buenos Aires», y presentación de María Tubau

FAUSTO.—A todas horas: Comedias y «La mujer comprada», por Constance Bennett.

RIALTO.—A todas horas: «La ley del harem» (en español), por Mojica.

NEPTUNO.—«El diablo suelto» y «Luces de la ciudad».

REGINA.—«El camello negro» y «Nunca es tarde.»

RIVIERA.—Tandas elegantes: Comedia y «Nunca es tarde.»

TRIANON.—Función homenaje a los empleados. Comedias, «Secretos de oficina» y «Las mujeres de los doctores.»

OLIMPIC.—«La Ley no escrita» y «Una limosna de amor.»

INGLATERRA.—Comedias, «Matrimonio ilícito.»

VERDUN.—«El atrevido», «Una mujer de experiencia.»

ACTUALIDADES. — «¿Conoces a tu mujer?», «Siempre alerta.»

WILSON.—Comedias, «El hechicero de París» y «Malditas sean las rubias.»

LIRA.—«Hermanas rivales» y «El pasado acusa.»

LARA.—Comedias, «El desfile de la Paramount» y «El rey vagabundo.»

NIZA.—De 1 a 11: Revista, episodio, comedia, «La mujer milagrosa» y «Torrente devastador.»

TOSCA.—Debut de la Compañía que dirige el actor de cine Julio Villarreal del Principal de la Comedia.

UNIVERSAL.—«El precio de un beso» y «Príncipe de amor.»

VALENTINO.—Comedias, «El pasado acusa» y «Carne de cabaret.»

ROJO.—«¿Conoces a tu mujer?» y «Juventud pecadora.»

CUBA.—Comedias, «Camello negro» y «Nunca es tarde.»

MODERNO.—Comedias, «El camello negro» y «Nunca es tarde.»

QUIEN siembra RECOJE
QUIEN SE ANUNCIA Vende
Diario de la Marina
PRADO 103. Tel. A-3333; A-2425

ESCENA

PRINCIPAL: ESTRENO DE «HUMANAS MISERIAS»

En la función de hoy se hará entrega de los premios del Concurso de Literatura organizado por el Círculo de Bellas Artes, representándose la obra que obtuvo Medalla de Oro en dicho Concurso: «Humanas miserias», de Juan Domínguez Arbelo. Antes de comenzar la obra se hará entrega de los premios y el presidente del Círculo de Bellas Artes, doctor Salvador Salazar, pronunciará un discurso sobre el teatro cubano.

PAYRET: MAÑANA: «LOS CONCIERTOS DE MOJICA»

Esta temporada del «Payret» es fecunda en estrenos, y así lo demuestra que, cuando aun el público reclama «Topacio Jr.», ya la empresa nos presenta para mañana otro estreno interesante. No es otro que «Un concierto de Mojica», obra de palpitante actualidad debida al ingenio de Carlos Hoppeño, para la que ha escrito excelente música el maestro Grenet. «Un concierto de Mojica» constituye una sátira fina a la actuación del actor de la pantalla en la Habana. Hoy, en primera tanda, a las 8.45, «Topacio Jr.» y a las 10.30, «La Reforma del Calendario.» Luneta, 30 centavos.

MARTI: OTRO ESTRENO MAÑANA

La empresa de «Martí» no desmaya en darle al público novedades y más novedades. Mañana será el estreno de una revista-sainete que se titula «La Revista del año», y que lleva la firma de Agustín Rodríguez, con música de Rodrigo Prats. Esta noche la función se cubre con «La Virgen de la Palma» en tanda inicial, a las 8.45. Y en el turno de honor, a las 10.30, «La fiebre del loro», comedia lírica de A. Rodríguez y R. Prats. Pronto «Cecilia Valdés». Luneta, 30 centavos; butaca, 20; tertulia, 10 centavos.

MOJICA, HOY, EN EL «NACIONAL»

Toca a su término la semana homenaje con que la Fox Film de Cuba festejó al ídolo de la pantalla en el teatro Nacional, ofreciendo al público la proyección de las películas que bastaron para universalizar su nombre. Hoy se exhibe la tercera, El Príncipe de Amor y además se proyectará completa la película que registra el mayor acontecimiento de popularidad que recuerda nuestra ciudad: Mojica en la Habana. En ella se ve al artista desde su llegada, en todos los actos celebrados en su honor, en los conciertos del Nacional, en el Country Club, en el hotel Nacional, en sus visitas a la casa de Beneficencia con los niños, a la Escuela Técnica y otros actos; también su vida en nuestra capital, sus aficiones deportivas y la concurrencia a las funciones del Nacional.

Lecuona presenta hoy en el Espectáculo de Hollywood un programa nuevo, con la cantante Rosario G. Orellana, la orquesta Le Batard y los danzarines Clarisse Et Christian, en los turnos de 5 y media y 9 y media. José Mojica asistirá esta noche a las 9 y media.

Desde las tres hay proyección de películas. Los precios antes de las 7 y media son 40 centavos luneta, 20 tertulia y 15 paraíso, y después de las 7 y media: 60, 30 y 20, respectivamente.

La Despedida a MOJICA, Mañana en el NACIONAL. Concierto Popular Cubano. Colosal Programa. Cantantes y Músicos con el Maestro Lecuona Rendirán Homenaje al Tenor Idolo de la Pantalla

Desde su palco proscenio en el teatro Nacional se despedirá mañana Mojica del público habanero que lo ovacionó en su actuación en los conciertos. No actuará más. El día primero sale Mojica para Santa Clara y continuará ruta hasta Camagüey y Santiago para embarcar a P. Rico.

José Mojica es ferviente admirador de nuestro folklore musical y por ello Lecuona ofrecerá mañana al artista, nuestro huésped, un Concierto Pouplar Cubano, con el que músicos y cantantes rinden homenaje al tenor que por su voz de oro y su arte exquisito para la canción, conquistó renombre universal desde la pantalla.

De nuestras cantantes, de las voces más bellas entre las de las intérpretes de nuestra música, un conjunto notable cantará mañana para festejar a José Mojica. Luisa María Morales, Lamento Africano; Rosario G. Orellana, Canto Indio; Carmen Burguette, Rosa la China; Hortensia Coalla, La Alondra Cantaba; Mercedes Menéndez, Ave del Paraíso e Hilda Salazar, El Frutero. Todas ellas tomarán parte en el mosaico de La Tierra de Venus, con que Lecuona finaliza este concierto, tocando a dos pianos el propio Lecuona y la compositora Ernestina Lecuona de Brouwer con la orquesta Le Batard.

Una nota pintoresca popular se añade, bouquet musical y es un diálogo criollo original del reputado escritor Sánchez Arcilla, que se titula Delirio de Mojica.

Completará la función el Espectáculo de Hollywood, en la revista combinada con los danzarines Clarisse Et Christian, en sus coreografías Amor Salvaje y Cuentos de Hoffman.

La función dará comienzo a las nueve, pero se abrirán las puertas del teatro desde las siete y media, proyectándose la última película estrenada de Mojica y la película Mojica en la Habana, completa.

Las localidades para esta función serán numeradas y están de venta en la contaduría desde hoy a los precios populares.

CIRCO PUBILLONES. EXITO

Frente al parque Luz Caballero está enclavado el Circo Pubillones. Presenta la Trouppe China, acróbatas, clowns, el ventrílocuo Sugráñez, panteras, elefantes, cocodrilos, monos, camellos, etc. El mejor Circo en el mejor lugar de la Habana. Función hoy a las nueve. Luneta, 35 centavos; mayores a gradas, 20 centavos. Niños, 10 centavos.

ACTUALIDADES: «CONOCES A TU MUJER?»

Hoy, la película en español de Carmen Larrabeiti, «¿Conoces a tu mujer», y la film de Edmund Lowe «Siempre alerta». Mañana, «Mujeres de los doctores», de Warner Baxter, y «El impostor», en español, de Juan Torena.

PANTALLA

CAMPOAMOR: RAMON NOVARRO EN «AL DESPERTAR»

Hoy se exhibe por última vez este año, el «pre-estreno» de «Al despertar», preciosa producción con Ramón Novarro en el principal papel. Esta cinta no volverá a exhibirse después de hoy, sino hasta el primero de febrero del año próximo. En los turnos elegantes, volverá a actuar José Bohr.

Mañana, también como pre-estreno» y por UN SOLO DIA, el intenso drama de grandioso argumento, «Alma libre», donde figuran Norma Shearer, Clark Gable y Lionel Barrymore. La actuación de Barrymore en esta cinta, le valió obtener el primer premio entre todos los actores masculinos, durante 1931. Mañana también se presentará José Bohr, estrenando entre otros números «Rendido de amor» y «¿Qué tienes en la mirada?»

El jueves, «Premier Mundial» de «Hollywood, Ciudad de Ensueño», en la que aparece José Bohr como principal protagonista, presentándose Bohr en los turnos de tres y media, cinco y media y nueve y media, con un originalísimo espectáculo, donde figura el conjunto orquestal «Remigio». Para esperar el año se está preparando por la Empresa de Campoamor una función especial que comenzará a las doce menos cuarto, repitiéndose también a esa hora «Hollywood, Ciudad de Ensueño.»

FAUSTO: «LA MUJER COMPRADA». Hermanos Castro. Exito

La película estrenada ayer en este teatro puede afirmarse que es la producción más grandiosa filmada por esa encantadora mujer que responde al nombre de Constante Bennett. Estupenda cinta, con un lujo extraordinario y un argumento conmovedor. Ben Lyon y Richard Bennett secundan a Constance en la labor prodigiosa que ésta realiza en «La mujer comprada», que hoy se repite en todos los turnos. También se repite hoy la variedad musical hecha en Hollywood por la Orquesta de los Hermanos Castro, revista y comedia. El jueves, presentación del espectáculo de Aniceto Díaz y Luis Carballo, con la pareja de bailes y cantos Claribel-Gasulla.

NEPTUNO: «EL DIABLO SUELTO». Ronald COLMAN

En la matinée de «Neptuno», de 2 a 7 p. m., revista Metro, variedad Vitaphone, el estreno de la mejor película de Ronald Colman, secundado por Loretta Young, «El diablo suelto», y «Luces de la ciudad», por Charles Chaplin. 20 centavos toda la matinée. Por la noche, a las 8.15, «Luces de la ciudad». A las 9.30, «El diablo suelto», revista y variedad. Mañana, «El deseo supremo». El viernes, en matinée y tanda de 9.30, reaparece el Trío Matamoros. Sábado y domingo, «Las luces de Buenos Aires.»

TRIANON: BENEFICIO DE LOS EMPLEADOS

A las 5.15 y 9.45, estreno de «Secretos de oficina», por Marv Astor. A las 8.15, «Mujeres de los doctores», por Warner Baxter. Luneta a cualquier hora, 40 centavos mayores; niños, 20 centavos. Mañana, «Luces de Buenos Aires», por Gloria Guzmán, en español. El sábado, «El diablo suelto», por Ronald Colman.

RIVIERA: «NUNCA ES TARDE». Will Rogers

A las 5.15, 8.15 y 9.45, estreno de la producción Fox por Will Rogers y Fifi Dorsay, «Nunca es tarde», revista y variedad. Mañana, hasta el viernes, «El deseo supremo», por Bárbara Stanwich. En la matinée del jueves, «El deseo supremo», «Una mujer de experiencia», etc.

VERDUN: «EL ATREVIDO». Eddie Quillan

Hoy se estrena «El atrevido», o «Estación de amor», por Eddie Quillan. Además, comedia y «Una mujer de experiencia», por Helen Stvelwetrees. 10 centavos damas y niños; caballeros, 10 en matinée. 20 por la noche. Mañana, «Alma gigante» y «Por qué se casan las mujeres.»

WILSON: «MALDITAS SEAN LAS RUBIAS»

Hoy, «Malditas sean las rubias», por Edward G. Robinson, comedia y «El hechicero de París, de John Barrymore. 10 centavos matinée; por la noche, 10 damas y niños, 20 caballeros. Mañana, programa especial.

REGINA: «EL CAMELLO NEGRO». «Nunca es Tarde»

Dos estrenos hoy: «El camello negro», por Warner Oland y «Nunca es tarde», por Wild Rogers y comedia. 10 centavos damas y niños antes de las cuatro. 20 centavos después. Tertulia, 10 centavos. Niños, 10 centavos siempre.

COMEDIA
Hoy a las 9¼
ESTRENO
HUMANAS MISERIAS
Obra premiada por el Círculo de Bellas Artes
50 Cts. LUNETA

ENCANTO
HOY 1 A 5-30 5 A 10-50
Paramount presenta a
CARLOS GARDEL
el Rey del Tango
SOFIA BOZAN y GLORIA GUZMAN
En la preciosa producción
LAS LUCES DE BUENOS AIRES
AMOR! RISAS!
La ambicion de la fama la hizo lanzarse al torbellino de la ciudad.
Producción PARAMOUNT
Toda Hablada en ESPAÑOL
ROBERTO REY
El exquisito cantante en una Variedad "CANARO"
Y SU ORQUESTA ARGENTINA
MARIA TUBAU 5½ Y 9½
La Actriz de la Canción

RIALTO
HOY ESTRENO EN CUBA
de lo mas romantica creación del idolo del público habanero
JOSE MOJICA
La Ley Del Harén
FOX
lleno de bellas escenas de amor y sugestivas canciones

MUSICA Y MUSICOS

El concierto de la Orquesta Filarmónica en el teatro Nacional, el pasado domingo, fué un concierto selecto en verdad por la calidad del programa y la presentación de un joven pianista cubano, becado actualmente del famoso Instituto Curtis de Filadelfia, que dirige el famoso Josef Hofmann.

En el interesante programa, sobresalían, sin embargo, dos cosas: la primera audición por la orquesta del Bolero de Maurice Ravel y la actuación de Jorge Bolet, solista del concierto.

El Bolero de Ravel lo dedicó su autor a la bailarina Ida Rubinstein, quien lo estrenó, como ballet, en la Opera de París en 1928.

Toscanini, si mal no recordamos, lo dió a conocer en los conciertos de la Filarmónica algún tiempo después, en Nueva York, causando sensación la interpretación que hace el genial músico, de esta composición de Ravel.

El «Bolero», ritmo exacto que conserva la obra desde principio a fin, salvo en sus últimos compases, a la generalidad del público, a la mayoría, produce su primera audición, una impresión de monotonía aplastante, a pesar de que las dos únicas melodías que tiene, son de un sabor genuinamente español, aunque triviales. Pero esas dos melodías y ese ritmo de dos solos compases, una doble pedal en do y sol (tónica y dominante) se repiten y repiten una y otra vez hasta que, o produce una sensación de cansancio y monotonía, (si se escucha ligeramnete o mal interpretada) o exalta e impresiona de tal manera que su ritmo y su melodía llegan a ser sencillamente impresionantes: obsesionan, embrujan, seducen...

Personalmente hemos sufrido estas dos impresiones del Bolero de Ravel.

Hace un año o más que, interesados en la obra y su éxito, adquirimos un ejemplar para piano; en realidad, le miramos precipitadamente y, como todo lo que se hace a la ligera, no nos pudo interesar, aunque sin dejar de apreciar su valor musical. Luego lo escuchamos en disco de una excelente orquesta. Su interpretación no hizo más que confirmarnos en la indiferencia...

Cuando ahora, el mes pasado, estuvimos en Nueva York, huimos unas horas de la seriedad de las salas de conciertos, para refugiarnos en la banalidad de los «Vanities» de Earl Carroll, famoso por sus «American Beauties' y por el lujo y originalidad de sus producciones. Pues... allí nos encontramos con el Bolero de Ravel... ¿Cómo? En forma de Ballet, estupendamente (ese es el adjetivo que le cuadra) presentado. Un sueño en oro, rojo y negro, con abundancia de exquisitas bailarinas, de tamborileros de ébano y en medio de esa orgía única de ritmo, sonoridad y color, tres figuras de mujer, que nada tenían que envidiar a Venus.

Ha sido entonces cuando comprendimos toda la infinita belleza que encierra ese ritmo obsesionante del Bolero de Ravel y sus dos invariables melodías.

Sin cambiar de tonalidad, siempre escuchándose el mismo ritmo, siempre las mismas melodías que pasan ordenadamente de un instrumento a otro, primero solos y luego en combinaciones varias y aumentadas poco a poco, Ravel, mago de la instrumentación, llega gradualmente a obtener de la orquesta, sonoridad magnífica y avasalladora; grandiosidad única. La genialidad del compositor se manifiesta no ya en su técnica magistral, sino más aun en su monumental idea, concebida dentro de la mayor originalidad. La tonalidad predominante sólo se rompe casi al terminar la obra cuando Ravel la cambia bruscamente, lo que no deja de causar fuerte impresión en el oyente, para volver a finalizar en la inicial.

De los «Vanities», pues, salimos convencidos plenamente de la maravilla que encierra ese ritmo embrujador y esas melodías vulgares mas, atractivas, del Bolero, que poco después oímos bajo la dirección de Toscanini.

Su ejecución por la Orquesta Filarmónica bajo la dirección del joven director y compositor Amadeo Roldán, fué una sorpresa agradable en extremo. El entusiasmo que Roldán puso en la interpretación de esta difícil obra pudo palparse en el concierto. La gradación sonora estuvo admirablemente concebida y ejecutada; el «tempo» muy bien llevado. Los profesores, hay que proclamarlo, se portaron a maravillas, y los que digan que nunca segundas partes fueron buenas, que se lo pregunten al flauta y al trombón solistas, entre algunos, de esa obra «Raveliana»...

Con esto hemos dicho que el Bolero tuvo que repetirse; su interpretación conquistó «bravi» del público y entusiastas aplausos; todo muy merecido por los profesores y particularmente por el entusiasta director Amadeo Roldán, a cuyo esfuerzo meritísimo en diversos sectores, débese la audición y el triunfo de la obra de Ravel.

La obertura al «Secreto de Susana» de Ermanno Wolf-Ferrari, hubiéramos deseado en su interpretación un poco más de lo delicado y sutil.

En cuanto al «Decoration Day» del americano Charles Ives, tuvo en esta audición, su primera ejecución en público, dado que en los Estados Unidos sólo se tocó en 1919 en un recital privado. Decoration Day es el día en que los americanos dedican a honrar a sus soldados muertos en campaña, (30 de mayo). Es el segundo tiempo de una suite que Ives titula «Holidys in a Connecticut Town (Días de fiesta en un pueblo de Connecticut). Toda ella está infiltrada de un fino humorismo que emana de las diversas combinaciones armónicas y acres disonancias hasta finalizar con una genial imitación del desfile de una banda pueblerina.

El Concerto en Si bemol menor de Tschaikowsky ha sido oído en diversas ocasiones en nuestra ciudad para comenzar ahora a descubrir una vez más sus múltiples bellezas, su indiscutible superioridad sobre los otros conciertos del propio compositor. Baste decir que él sirvió para presentarnos a Jorge Bolet, cubano y habanero, como un pianista de positivo valer, de mérito inconfundible, joven artista a quien, sin mentir, puede llamársele en tiempo presente: «una verdadera gloria de Cuba».

Desde que comenzó a ejecutar los primeros acordes del «concerto», la decisión, seguridad, dominio absoluto, posesión completa de su arte y del instrumento que le servía de medio para mostrarlo a sus oyentes, dijeron bien claramente que se estaba en presencia de un valor musical muy serio, muy digno de la mayor atención. Y esa atención prestó el auditorio a Jorge Bolet, en un pleno suspenso, pendiente de la más delicada sonoridad que arrancaban al piano sus dedos privilegiados... Porque Bolet no sólo domina ya la técnica del difícil instrumento sino que a ella une algo que escasea mucho aun en grandes maestros del piano: el sentimiento, la expresión, el bien decir exquisito que conmueve las fibras íntimas del que escucha... Bolet no asombra sólo por la claridad admirable de sus escalas y arpegios, la fortaleza de su pulsación, el conocimiento de los secretos del pedal, el joven pianista se hace admirar por la belleza del sonido que obtiene del piano, por su gusto interpretativo y lo que es más, por su gran musicalidad, que le convierten, a sus pocos años, en un artista superior. Modesto y sencillo, recibió la ovación que le fué prodigada al terminar, con afable serenidad, volviendo a la escena una y otra vez hasta que sentándose al piano ofreció como encore el estudio de Chopin conocido por «Mariposa».

Esta tarde oiremos a Bolet en un recital que se efectuará en el hotel Nacional a las cinco y media de la tarde, puntualmente, para que los asociados que tengan que concurrir al Auditorium puedan hacerlo igualmente. En su recital, Bolet tocará obras de Bach-Liszt, Schumann, Chopin, Liszt Scholozer, Strauss y otros.

Nuevo triunfo que con estos conciertos de Bolet se anota la Orquesta Filarmónica y su entusiasta «leader» p. s. r. el doctor Agustín Batista.

N. R.

Aguila 31 Noticiario Liberty Tlf. M-3636
Estos interesantes Noticiarios Nacionales, los únicos en Cuba, editados en los LABORATORIOS CINEMATOGRAFICOS «LIBERTY» se proyectarán hoy en los siguientes teatros:
No. 57—Campoamor, Nuevitas.
» 59—Edison, Habana.
» 60—Olimpic, Vedado.
» 61—Verdún, Habana.
» 62—Cerro Garden.
» 63—Riviera, Habana.
» 64—Prado, Habana.
DIARIO DE LA MARINA

Sanos como dientes de niños

EL DENTOL (agua, pasta y polvo) es un dentífrico que, además de ser un excelente antiséptico, está dotado de un perfume muy agradable.

Fabricado según los trabajos de Pasteur, destruye todos los microbios nocivos de la boca, impide también y cura seguramente las caries de los dientes, las inflamaciones de las encías y de la garganta. En pocos días da a los dientes una blancura resplandeciente y destruye el sarro.

Deja en la boca una sensación de frescura deliciosa y persistente. Ejerce su acción antiséptica contra los microbios de la boca durante 24 horas, por lo menos.

Empleado puro con algodón, calma instantáneamente los dolores de dientes más violentos.

La PASTA DENTOL se vende en cajas de vidrio y en pomos modelo grande y chico.

Dentol

"D" — Depósito General: Maison FRERE. — 19 Rue Jacob, París.

REGALO.—Devolviendo este anuncio a J. Pauly & Co., Apartado 2143, Habana, indicando con claridad su nombre y dirección, recibirá gratis un tubo de Pasta DENTOL.

STUDIO WARNER
Piense en su Retrato de Pascuas
Obispo 121 (altos)
TELEF. A-7354

TRATO DE SUICIDARSE

VEGA ALTA, diciembre 28.—RIARIO. Habana.

En la finca «Cuesta» y con propósitos suicidas, derramó petróleo sobre sus ropas, prendiéndose fuego, la joven María Luisa García, de 13 años de edad.

Se ignoran las causas que la indujeron a tomar tan extrema resolución. Su estado es grave.

Corresponsal.

M.E.C.D. 2016

CASINO NACIONAL

Diciembre 31

GRAN FIESTA DE LA DESPEDIDA DE AÑO

CUBIERTO $10.00

Obsequios de Souverin

COMIDA BAILE RULETA

MUSICA POR DOS CELEBRADOS CONJUNTOS.

DON AZPIAZO y su famosa Orquesta del Casino Nacional y la popular Neoyorquina de Jerry Free man.

Presentación de la magnífica parejas de bailes

FOWLER & TAMARA

Gus Van, Director Artístico de fama internacional.

Para reservaciones de mesas, teléfonos FO-7420, 7075 y 7365.

Jabon Sulfuroso de Glenn

limpia la piel de barros, ronchas y demás afecciones. Contiene

33⅓ de Azuire Puro

limpia, blanquea y hermosea la piel. En un baño tibio al acostarse asegura un sueño descansado. Limpia la piel—Líbrese de las imitaciones—obtenga el genuino.

En todas las Droguerías

Tintura Hill para el Cabello y la Barba Negra o Castaño 50c

The Century National Chemical Co.
Successors to
The Charles N. Crittenton Co.
66 Warren Street, New York City

¿TOSE?

PRUEBA GRATIS

ALQUITRÁN Legítimo de

PINO POR SARRÁ

Sólo una muestra a cada persona mediante la presentación de TRES PERIODICOS COMPLETOS en la Droguería Sarrá

UNA SESION-ALMUERZO DE LOS INDUSTRIALES, HOY

A las 12 del día de hoy celebrará su acostumbrada sesión-almuerzo mensual la Directiva de la Asociación Nacional de Industriales.

Por invitación del presidente de la Compañía de Aviación Curtiss, dicho acto tendrá lugar en el pueblo de General Machado.

E. P. D.

EL SEÑOR

Celio Rivero y González

HA FALLECIDO

Después de recibir los Santo Sacramentos y la Bendición Papal

Y dispuesto su entierro para hoy a las 9 de la mañana.

Los que suscriben, su viuda, hijos, padre político, hermanos y demás familiares, suplican a las personas de su amistad se sirvan encomendar su alma a Dios y acompañar el cadáver desde la casa mortuoria, calle Peña Pobre 20, entre Aguiar y Habana, favor que agradecerán eternamente.

Habana, diciembre 29 de 1931.

María Teresa Villaverde Vda. de Rivero, Lolina y Celia Rivero y Villaverde, Manuel Villaverde García, Tomás, Alfonso, Pbo., María, Celsa y Paz Rivero y González, (ausentes), Dr. Emilio Martínez y Dr. Francisco Navas Aguilar.

SIN ESTIMULO EL MERCADO DE VALORES DE N. Y.

El interés principal se concentró en el asunto de deudas y reparaciones

Por Thompson and McKinnon

N. YORK, diciembre 28, (Luis Mendoza y Cía.)—Los acontecimientos registrados del jueves a esta parte no aportaron ningún estímulo al mercado. A contrarrestar los buenos efectos de la orden de la Comisión de Comercio renunciando al acostumbrado aviso previo de 30 días para dar vigencia a la elevación de las tarifas de carga contribuyó el cálculo hecho demostrando que la economía a efectuar por los ferrocarriles mediante la rebaja de salarios que hay en perspectiva no llega a la cantidad que generalmente se suponía. Fuera de esto, el interés pareció estar concentrado principalmente en la cuestión de las deudas e indemnizaciones de guerra. Por mucho deseo que tengamos de disociarnos del problema de las indemnizaciones en buena lógica no podemos hacerlo. Sean cuales fueren nuestros puntos de vista respecto a la vinculación de las deudas de guerra y las indemnizaciones, lo cierto es que las onerosas cargas intergubernamentales constituyen un obstáculo para el restablecimiento económico del mundo. El curso y duración de la depresión han de determinarse primordialmente por las relaciones internacionales, y éstas a su vez han de moldearse en la próxima conferencia de La Haya. No nos será ahora más fácil que antes rehuir la influencia de su desenlace en las cuestiones así planteadas. Mientras no se dé con la solución la confianza ha de vacilar, naturalmente. Por lo menos el mercado da señales de esa restricción en su indecisión actual.

NUEVOS SERVICIOS HA ESTABLECIDO LA CASA DE LUIS MENDOZA Y CO.

La conocida casa Luis Mendoza y Cía., con el propósito de satisfacer de la mejor manera posible las exigencias de su aumentado volumen de negocios y dar a sus numerosos clientes toda clase de facilidades y comodidades, ha realizado importantes reformas en sus oficinas.

El «ticker» y el salón para el público han sido trasladados al piso superior. Los clientes de la Casa Mendoza tienen ahora más amplio espacio y cuentan con un mejor organizado y más eficiente servicio rápido de información y mayores facilidades para sus contrataciones de valores.

El nuevo servicio ha sido inaugurado ayer, con gran satisfacción general.

Felicitamos a los señores Ruz y Mendoza por sus acertadas iniciativas y les deseamos muchos éxitos, bien merecidos tanto por la seriedad como por la solvencia moral y material de esa importante Casa.

HOTEL ALAMAC

Broadway y Calle 71 New York

Es, desde hace años, el hotel preferido de todos los cubanos, por su edificio a prueba de incendio, su gran confort su cocina criolla, y el ambiente de «hogar» que en él se respira.

Estas circunstancias lo hacen el sitio ideal de residencia de todas las familias cubanas que visitan esta ciudad, así como de los más conocidos hombres de negocios de Cuba, de señoras que se ven obligadas por cualquier motivo a viajar solas, de jóvenes estudiantes en los Estados Unidos y de señoritas colegialas.

En el piso tercero se hallan instaladas las oficinas del DIARIO DE LA MARINA con un salón de descanso y lectura a la disposición de todos los cubanos.

Los intérpretes del Hotel estarán en los muelles y estaciones a la llegada de los vapores y trenes.

Cuartos con baño desde $3.00 diarios y $75.00 mensuales. Además la Dirección está dispuesta a estudiar arreglos especiales con los clientes.

Para más informes y solicitud de presupuestos dirigirse a:

Mrs. Evangelina Agüero
Gerente Hispano

Hotel ALAMAC
Broadway & 71st. Street, New York
CABLE ALAMACOTEL, NEW YORK.

ANUNCIESE EN EL Diario de la Marina

HABANERAS

(Viene de la página CINCO

EN EL AUDITORIUM

ADRIANITA OTERMIN

La gran fiesta de hoy.

En el Auditorium.

Organizada para presentación de un grupo numeroso de alumnas de Nicolai Yavorski, profesor de baile de Pro-Arte, procedente del teatro **Champs Elysees** de París y del Liceo de Barcelona.

Entre esas alumnas figura Adrianita Otermin y Pérez Chaumont.

Una señorita encantadora.

Muy graciosa y muy bonita.

El programa completo de la fiesta es como se verá a continuación:

La Noche de Walpurgis, Ballet en 1 acto de **Fausto**, Gounod.

Cleopatra: Srta. Oria Albarrán. Aspasia: Srta. Cuca Martínez. Helena: Srta. Carmen Zitelmann. Diablito: Srta. Dinorah Argudín. Mefistófeles: Sr. Nicolai Yavorski.

Sombras: Señoritas Mercedes Arrinda, Carmita Díaz, Emma Azcuy, Lily Batet, Zeida Ochoa, Celia Rosa Morales, Beatriz Navarrete, María Isabel Navarrete, Matilde Dorrbecker, Silvia Echeverría, Margarita García Rayneri, Josefina Bonnet, Adrienne McCardell, Zoila García Fominaya, Margarita Bertheau, Adriana Otermin.

Egipcias: Señoritas Elsie Corbera, Daisy Bradshaw, Lily Batet, Juliana Gutiérrez, Alicia González del Real, Cora Sánchez, Gladys López Guerrero, Gloria Loredo, Silvia Echeverría, Mercedes Arrinda, Beatriz Navarrete, Aida Eppinger, Inzo Eppinger, Estela García Miranda, Sofía Carrerá, Josefina Loredo, Adrianita Otermin.

Brujas: Señoritas Josefina Bonnet, Celia Rosa Morales, Marta Santa María, María Zoila García Fominaya, Martha Andrews.

Bacantes: Señoritas Carmen Zitelmann, Saskia Zitelmann, Cuca Martínez, Manolita Bravo.

Hestias: Señoritas Zeida Ochoa, Silvia Sánchez Barraqué, Matilde Dorrbecker, Margarita García Rayneri, Cora Sánchez, Margarita Bertheu.

Coreografía de Nicolai Yavorski.

Gata y Gato, Tschaikowsky. Guillermina Evertz, Lilita Montero.

Caperucita y el Lobo, Waldteufel. Bebita Vázquez Bello, Mercedes Arrinda.

Primavera Japonesa, Tschaikowsky. Marta Andrews.

Grotesque Ruso, Trepak, Tschaikowsky. Josefina Florit, Rita Pelleyá, Carlota Fowler.

Humoresque, Anton Dvorak. Colombina, Delfina Pérez Gurri; Arlequín, Marta Andrews.

Gran Vals, Tschaikowsky. **De la Bella en el Bosque Durmiente.**

Princesa: Delfina Pérez Gurri.

Amigas de la Princesa: Rita Pelleyá, Angélica Sánchez Zayas, Lilita Montero, Guillermina Pelleyá.

Damas de la Corte: Olga Rodríguez Cáceres, Alma Lucke, Alicia Martínez, Leonor Albarrán, María Elena Candia, Josefina de Cárdenas, Elena Castellanos, Maita Labarrere, Betty Hartman, Arline Marcus, Marta Alliegro, Bebita Vázquez Bello.

Pajes: María Victoria Quiroga; Marta Sánchez Barraqué, Maricusa Medio, Carlotica Fowler, Gloria Barrios, Hortensia de Cárdenas.

Cupidos: Rosa María de Cárdenas, Carol Shapiro, Evy Valdés Rodríguez, Madeleine Labarrere, Elcira Loret de Mola, María Teresa Pons, Rosa María Noste, Catherine Schellens.

Coreografía de Nicolai Yavorski.

Rapsodia No. 2, Franz Liszt.

Solistas: Cuca Martínez, Nicolai Yavorski.

Campesinas: Primer Grupo: Martha Andrews, Dinorah Argudín, Josefina Bonnet, Anita Arteaga.

Campesinos: Primer Grupo: Carmen Zitelmann, Matilde Dorrbecker, Marta Santa María, Oria Albarrán.

Campesinas: Segundo Grupo: Silvia Echeverría, Ada Alday, Saskia Zitelmann, Delfina Pérez Gurri, Lily Batet, Juliana Gutiérrez.

Campesinos: Segundo Grupo: Zeida Ochoa, Blanca Martínez, Margarita García Rayneri, Graciela Isamat, Rosita Sánchez, Silvia Sánchez.

Coreografía de Nicolai Yavorski.

Los trajes de todas las muchachas han sido confeccionados de acuerdo con los diseños del fino artista Alfredo Rodríguez.

Y de la parte musical se encarga la Orquesta Sinfónica de la Habana bajo la experta dirección del popular maestro Gonzalo Roig.

Los decorados han sido hechos especialmente para el **ballet** y cuanto a las luces serán de un efecto sorprendente.

Gran fiesta de la tarde.

A las cinco y media.

FELIX DIAZ DE VERA

ARTISTA EXQUISITO

Un maestro en arte.

De gusto superior.

Es Félix N. Díaz de Vera, artista de la Casa Presidencial, del Cuerpo Diplomático y del Mundo Oficial.

He tenido oportunidad de admirar los últimos trabajos salidos de su **studio** privado.

Un grupo de fotografías.

De gran tamaño.

Hechas unas en pergaminos, otras en porcelana, y todas con un sello de exquisito refinamiento.

Todos los altos personajes de la situación están comprendidos en la curiosa y original galería.

Díaz de Vera, dotado de las más valiosas facultades, se encuentra establecido en esta capital.

Diré su dirección.

Teniente Rey 75, altos.

(Continúa en la Página NUEVE)

Nada más que 13.50

Pero en calidad y elegancia valen el doble estos nuevos vestidos de calle de "FIN DE SIGLO"!

El diseño es un ejemplo típico de este grupo de interpretaciones encantadoras en Mongol y en Marroccain. Realizado en este último material y en color rojo oscuro, con finos detalles de crepé color arena en el cuello y en los puños; la falda, con pequeños tachones en la terminación.

También presentamos, en la última colección de modelitos para calle, un grupo muy selecto en Flat Crepe y Crepé Cantón y últimos colores de moda, a precios todavía más reducidos:

$11.75 Y 10.50

El Sombrero en el diseño es uno de nuestros últimos modelitos en fieltro bicolor.

a $2.95

Fin de Siglo

SOBRE COBRO DE LOS DERECHOS ARANCELARIOS

La Cámara de Comercio Cubana dará cuenta en junta de las gestiones hechas con ese fin

El próximo miércoles, día 30 del actual, a las 4 de la tarde, celebrará junta de directiva la Cámara de Comercio Cubana para discutir la siguiente orden del día:

1o.—Lectura, y aprobación si procede del acta de la junta anterior.

2o.—Movimiento de fondos de la Cámara.

3o.—Cumplimiento de acuerdos tomados en la junta anterior.

4o.—Presidencia de la República: Insistiendo en que no se cobren los aumentos arancelarios a los ajos, papatos de tennis y arroz.

5o.—Secretaría de Hacienda: Escritos sobre aumento de derechos arancelarios; aclaración del Reglamento sobre utilidades y refundición del manifiesto de pasajeros. Resoluciones relativas a: recargos por infracción del timbre; aclaración sobre impuesto de utilidades; y amnistía y expediente de apremio por no admisión de facturas. Facilidades al desembarco de turistas.

6o.—Aduana de la Habana: Solicitud de despacho por quedan mercancías de Navidad.

7o.—Proyecto de ley sobre compañías de seguros. Protesta de los navieros.

8o.—Asuntos varios, correspondencia, etc.

EL MEJOR **REGALO** PARA PASCUAS

Una Caja del Delicioso **Moet & Chandon**

Irritaciones del cutis y granitos se van pronto dejando la piel sana y suave use con frecuencia

MENTHOLATUM

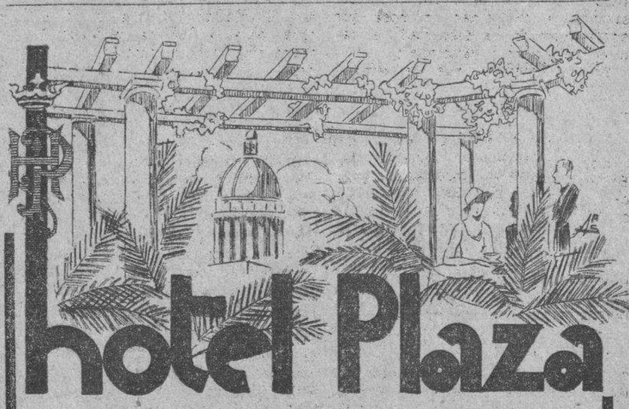

hotel Plaza

Espere Lleno de Entusiasmo el Año Nuevo en Nuestro Roof Garden

DINNER DE LUXE, CINCO PESOS

Celebrado conjunto de variedades en el que figuran:

Granito de Sal, Flamenco, Margot Pérez, Rumba, Debut de las Hermanitas Barrancos, Bailes Internacionales, María del Carmen Vinent, Soprano, Jimmy Bigilow, Rey del Banjo.

BAILE CON DOS ORQUESTAS, LA DEL PLAZA DE NUEVE PROFESORES Y UN SON.

Obsequios de preciosos Souvenirs a las Damas.

Separe su mesa al Teléfono A-2106, maitre Prieto.

CARTERAS

PAÑUELOS — PERFUMES

ABANICOS — MEDIAS

e infinidad de artículos propios para regalos, hemos puesto a la venta, contando en todos ellos con un surtido sin límites a precios muy ventajosos.

Inicial de fantasía GRATIS al comprar su cartera.

"Bazar Inglés"

GALIANO Y SAN MIGUEL

MAX FACTOR'S MAKE UP STUDIOS

Hollywood

Consultas sobre armonía de colores

Cuidado del Cutis

Indicaciones sobre el arte de embellecerse

Por un Experto de los "Studios"

LA CASA WILSON-Obispo 52

De 2 a 5 P. M.

✝

R. I. P.

El Señor

CELESTINO PEREZ MENENDEZ

Que falleció en esta ciudad, el día 30 de Diciembre de 1929, después de recibir los Santos Sacramentos

Debiendo celebrarse honras fúnebres por el eterno descanso de su alma, el martes 30 de Diciembre de 1931, a las nueve de la mañana, en la Iglesia Nuestra Señora de la Caridad, su viuda e hijos invitan a tan piadoso acto, favor que agradecerán eterna mente.

Mercedes Sáez, viuda de Pérez, Federico y Mercedes Pérez Saez.

Habana, Diciembre 29 de 1931.

M.E.C.D. 2016

SOCIEDADES ESPAÑOLAS

EN EL GRAN PLANTEL DEL CENTRO GALLEGO

Hé aquí la relación de los alumnos que por su aplicación y buena conducta han merecido ocupar el «Cuadro de Honor» durante el mes en curso:

Alumnas.—Isabelina Martionez, Rosa Barbat, Aida Goris, María de los Angeles Vázquez, Pilar Gómez, Rosa Montalvo, Dolores Teijeiro, Mercedes Palmiori, Luisa García, Dolores Mosquera, Estrella Iglesias, Dolores Otero, Adolfina García, América Ruiz, Prudencia Guerreiro, Angela Guisado, Eulalia Alvarez, Mercedes Picos, Elvira Pardo, Teresa Paz, María Antonia Timiraos, Esther Reboredo, Carmen Fernández, Dolores Rodríguez, Dina Domínguez, Josefina Rico, Eloisa Pol, María de los Angeles Landrove, Emilia López, Etelvina Pérez, Carmiten Lorenzo, Concepción Piñeiro, Delia Fuentes, Mercedes González, Margarita Sonra y Gloria Bouza Gómez.

Alumnos.—José Rañó, Emilio Izquierdo, Luís Rubio Ucha, Manuel Alvarez Mena, Mariano Carlés, Ramón Calviño Guillermo Gómez, José Fernández Rodríguez, José R. Cadahía, Juan F. García, Julio Torreiro, Antonio Villar, Ignacio González, Marino Andía, Purísimo Pena, Miguel Mena, José A. Cao, José Erbón, Jaime Alvarado, Ramón Souto, Manuel Valdés González, Guillermo Villar, Alfredo Robias, Eugenio Salas, Francisco López, Antonio Argiz, Tomás Loureiro, José Bouso, Raúl Fernández, Antonio Regueira, Juan Carneiro y Gonzalo Méndez.

Felicitamos a los alumnos premiados y felicitamos también al profesorado del plantel «Concepción Arenal» por sus constantes y admirables triunfos.

CONSTITUIDO EL COMITE DE DAMAS DE A. CANARIA

Muy satisfecha volvió de aimito el sábado pasado, la comisión del Comité de Damas de la Sección de Propaganda de la Asociación Canaria que visitó aquella localidad en gestiones de propaganda en pró de la inscripción de la mujer como asociada de dicha institución.

Múltiples las atenciones que con la Comisión tuviera el representante de la Asociación señor Rosendo Hernández y sus familiares, así como todas las personas que tomaron parte en la recepción que fueron muy numerosas y de lo más selecto de aquella importante población.

Como oportunamente anunciáramos, se constituyó en junta el Comité de Damas de la Delegación, formado por distinguidas señoras y señoritas, a quienes dió posesión la Presidenta del Comité Central. Dicho Comité quedó constituido con las siguientes damas y damitas: Presidenta: señora Leonila León de León; Vice: señoirta Leonor Méndez; Secretaria: señorita Armenia Acosta; Tesorera: señora Carmen Simón de Yanes: Vocales: señoras Olimpia Rigau de González, Juana Perera de Acosta, Cándida Pérez de Llerandi, señora de Alonso, Ernestina San Román de Castro, Amada Méndez de Rodríguez, Belén Suárez, Celia Noda de Ortega, Sara Ortega de Martín, María Concepción de Hernández, Julieta Viñas de Fernández, Señoritas Graciela Sánchez, Luisa Ortega, Onelia Yanes, María Yanes, Elia Sosa Teresa Hernández, Anita Hernández, Ofelia Blanco, Virginia Sanromán, Angelina Trevejo, Manuela Silva y Digna Gutiérrez.

Hicieron uso de la palabra exponiendo las bondades del servicio sanitario de la Asociación a la mujer, el doctor Tomás A. Bacallao, médico de la Casa de Salud Nuestra Señora de la Candelaria y el señor Conrado Famírez, Vocal de la Sección de Propaganda de la Asociación.

Por falta de espacio dejamos para mañana completar la reseña.

LOS DE «CURROS ENRIQUEZ» DEL PARTIDO DE CELANOVA

Los de Curros se preparan para la lucha electoral. Según se nos informa, serán dos candidaturas. La primera que llega a nosotros, forma en primera línea el entusiasta asociado socio fundador y primer secretario que tuvo la sociedad, señor Benigno Martínez, para presidente. Lo presenta el señor C. Pérez Serantes.

Apoyan esta candidatura los señores M. Alvarez, Rodríguez Trigo, E. Gosende, S. Sousa, Campos, Canales, Ponte; Pousa; Martínez Pérez; Cubilot; P. Rodríguez, Taín y José Placer cuyos señores figuran en puesto para directiva de la misma candidatura. Reina gran entusiasmo entre los hijos de la villa de San Rosendo. Oportunamente daremos a conocer día y hora en que han de celebrarse las elecciones.

EN EL SANATORIO HIJAS DE GALICIA

Ingresos. —Asunción Conde, Carmen Real, Maximina Fariñas, Julia Camiña, Manuela Martínez, Ramona Fernández, María Antonia Campubí y Aurora Alonso.

Altas.—Amadora Vázquez, Emma Fidalgo, Vidaliana Sardiña, Basilisa López, José Antonio Casal (menor) Engracia Linares, Josefa Teijeiro, María Mejías y Ramon Cortiñas.

Ungüento Cadum para el Eczema

Los que han sufrido de esta terrible enfermedad y se han estado rascando por años, consiguen el sueño y el descanso poco después de haber aplicado el Ungüento Cadum. Ha probado ser un gran alivio para millares de personas que durante años han estado sufriendo de eczema, acne (barros), granos, furúnculos, úlceras, erupciones, urticarias, ronchas, almorranas, comezón, sarna, heridas, arañazos, cortaduras, lastimaduras, ásperos, pequeñas, escaldadura, sarpullido, quemaduras, costra, magulladuras, etc.

LAS SECCIONES EN EL ATANTIC SPORT CLUB

Nos informa el señor Juan Clavijo, Secretario de la naciente entidad Atlantic Sport Club, que en la presente semana quedarán constituidas las Secciones de Recreo y Sport, que presiden los señores Ismael Delgado Villarreal y Julio Herrero Fonts, respectivamente, las que inmediatamente comenzarán la labor encomendadas a las mismas.

En cuanto a la primera, empezará a organizar una fiesta bailable, posiblemente para el sábado 30 de Enero próximo, en obsequio de sus asociados y familiares, como inauguración oficial del Club. Además tiene el proyecto la Sección de Recreo de constituir un Comité de Damas para que con su cooperación llevar adelante a la Socedad.

La Sección de Sports también, iniciará sus trabajos en el presente mes proyectando celebrar una fiesta en su beneficio y cuyo producto se destinará a la adquisición de varios aparatos para la instalación de un gimnasio. También organizará un team de base ball y basket ball.

LA VERBENA «SORPRESAS» SERA DIGNA DE SU TITULO

elebramos ayer una entrevista con la Comisión de Fiestas de la Sección de Orden del Centro Gallego, que se reunió para acordar los últimos detalles de la Gran Verbena de las Sorpresas, que ha de celebrarse en la noche del 31 en todos los locales del Palacio social, como tradicional despedida del año.

Es realmente maravilloso el buen gusto conque han sido adornados los salones del majestuoso edificio, por lo que tributamos nuestros más calurosos aplausos a la Comisión que preside el amigo Cotarelo, quien a preguntas nuestras para que nos dijera en qué consistían esas sorpresas anunciadas, nos contestó: que siendo sorpresas y muchas, las que tenían dispuestas para esa noche, dejarían de serlo en cuanto se les diera publicidad; pero nos aseguró, y cuando afirma algo hay que creerlo, que las señoras y señoritas quedarán plenamente satisfechas, sobre todo, las admiradoras de los grandes actores del Cine, que tendrán oportunidad de ver a alguno en persona.

Y si a eso se agrega la calidoad de los conjuntos musicales que han de amenizar la fiesta, como son los de Tata Pereira, Antonio María Romeu, la Sonora Matancera, los hermanos Martínez, Vaquero, Banda Artística, etc. hay motivos para esperar que el elemento bailador se dará cita para asistir esa noche al Centro Gallego.

Por lo pronto hay una gran cantidad de entradas vendidas, que da la idea de lo que será el baile del 31.

Le auguramos un resonante éxito.

EL GRAN FIELD DAY DE «CONCEPCION ARENAL»

Conforme habíamos anunciado, el próximo pasado domingo se celebró el «Field Day» de los arenaleses en la glorieta que posee la prestigiosa Asociación en la alta barriada de la Víbora.

Poco después de las nueve de la mañana empezaron a llegar las familias arenaleses, los organizadores ya tenían perfectamente ultimados los detalles de organización que se relacionaban con el orden interior del referido «Día de Campo» de los «chicos» de los arenales.

Fueron efectuadas las distintas competencias que formaban parte del programa, así como otros eventos deportivos, A la una de la tarde las distintas familias que se encontraban desde muy temprano en la casa club empezaron a rendirle homenaje a sus almuerzos campestres.

Esta fiesta fué en extremo agradable, la cual terminó en los brazos de la diosa Terpsícore.

Allí tuvimos el gusto de saludar a la señora María Luisa Bruzón, Presidenta del Comité Femenino, organismo a quien le está confiado todo lo relacionado con la Sección de Propaganda; nos dijo, que muy pronto habríase de poner en práctica un «Concurso de Inscripciones», el cual habría de llamar poderosamente la atención, pues el Comité de su Presidencia estaba poniendo a contribución del mismo todo el valor de sus entusiasmos, asegurándonos que los asociados que prestaran su concurso a ese fin habían de ser estimulados y condecorados a perpetuidad.

El señor Angel Alonso, Presidente de la Sección de Cultura, nos dijo que su Sección entretenía actualmente sus energías en la preparación de un gran velada artístico-literaria musical ,acto con que la Sociedad conmeraba el centenario décimo primero del natalicio de la insigne pensadora galiciana: Concepción Arenal.

Entre los nombres que recordamos, figuran principalmente nuestras simpáticas amiguitas Sarita Menéndez, Hortensia Novás, Elenita Alonso y Violeta Dueñas.

Encantadora: Mercedes López Ferrer.

Preciosilla: María Teresa Bruzón, siempre airosa y bonita.

La elegante señora Paquita López y su simpática hermanita, la entusiasta señorita Dulce María López.

Lindísima: Anita Lueiro.

Encantadora: María del Carmen Novás, Secretaria del Comité Femenino.

Las entusiastas señoras Luisa Valdés viuda de Bruzón, Mercedes Areñas, Mercedes Ferrer de López, Carmen y Herminia Areñas.

Ese insufrible escorzor que causan las ALMORRANAS tiene alivio y con persistencia el mal mismo puede llegar a dominarse enteramente con el **UNGÜENTO PAZO**

LABOR DE PROPAGANDA EN LA ASOC. DE DEPENDIENTES

Inspirada en los mas nobles propósitos, la Sección de Propaganda de la Asociación de Dependientes, debido a las generosas intenciones del Señor Arnaldo Inda actual Presidente de ese organismo social, ha querido demostrar una vez más su eficaz concurso a la institución, adoptando acuerdos que mucho le enaltecen procurando actuar activamente en pro de la cordialidad, tan indispensable a la existencia y desarrollo y progreso de la misma, en estos momentos de crisis y dificultades frente a las cuales se hace preciso apurar todos los sacrificios y generosos empeños. Dados los buenos deseos de los elementos que constituyen dicha Sección, el señor Arnaldo Inda ha inspirado su actuación al margen de la acalorada agitación existente en el seno de la Asociación, trazándose una línea de conducta, procurando atraer voluntades, porque toda resta es perjudicial a los intereses de la misma. La misión de la Sección de Propaganda es la de limar asperezes, ya ello tiende la acción que en estos instantes viene ejerciendo el señor Inda, y por eso en la última junta celebrada por ese organismo, se tributaron a su digno Presidente cálidos elogios, testimoniándole la adhesión que ha menester para la realización de los planes a seguir, estableciendo una corriente de acercamiento entre todos los asociados, para el logro de la normalidad y el bienestar colectivo. Por nuestra parte aplaudimos a la Sección de Propaganda por tan elevados propósitos, felicitando a la vez a su activo Presidente nuestro amigo el señor Arnaldo Inda.

LA DESPEDIDA DEL AÑO EN EL CENTRO MONTAÑES

Pocos días faltan ya para que llegue la ansiada noche del día 31 del actual, fecha en que se proponen los montañeses de Prado y Neptuno despedir el 1931 con todos los honores.

Los comisionados de música han combinado un excelente programa bailable, que ha sido encomendado a la orquesta «Orbe» que como dijimos anteriormente está formada por lindas señoritas y al sexteto «Boston», siendo estos dos famosos conjuntos musicales los que harán las delicias de los asistentes a esta fiesta.

Los amplios salones de la casa de la Montaña y la entrada a esta, lucirán artísticos adornos, pues la comisión nombrada por la Sección de Recreo y orden tiene interés en demostrar su buen gusto y para ello está preparando algo que llamará poderosamente la atención.

Además de los regalos que anunciamos en nuestra anterior crónica, donados por la fábrica de confituras «La Estrella» se han recibido otros de los que daremos cuenta en la última crónica de esta fiesta que publicaremos en breve.

La entusiasta Sección organizadora de este baile atiende diariamente durante las horas de 8 a 12 de la noche, todas las solicitudes de invitaciones que hasta esta fecha pasan ya de dos mil.

Los señores asociados pueden asistir a esta fiesta con solo la presentación del recibo de diciembre, y nos encarga el señor Eugenio López activo presidente de la Sección de Recreo y Orden que cuantas invitaciones necesiten pueden pedirlas durante las horas antes citadas pues hay una comisión de dicha sección que es la encargada de atender estas solicitudes.

EL CENTRO VALENCIANO Y EL «CLUB CULTURAL»

Indudablemente que nunca se había registrado más animación que la que existe para el baile de las Uvas, que unidos entro Valenciano y Club Cultural, se ha de celebrar la tradicional noche del dia treinta y uno, para despedir al año actual y esperar el próximo 1932, que ha de traernos más alegres días, que los pasados.

Pocas horas faltan para este tradicional festejo, donde nunca falta la buena alegria de la juventud confiada que esa noche se entrega, sin pensar en nada, a la voluntad de sus pies, movidos alegremente al son de un notable conjunto musical, como el que este año ha contratado la Comisión organizadora de este baile, que se ha de celebrar en los salones de la casa de los «Ches», Zulueta número 46, altos.

Baile éste completamente gratis ya que la Comisión que lo ha organizado, desea, que no sea una carga para los bailadores (varones), sino todo lo contrario; un recuerdo; no se borre tan fácilmente la última noche del año viejo.

Las invitaciones se pueden solicitar en las Secretarias del Ventro Valenciano y Club Cultural, Malecón 4, o en la persona de cualquiera de sus respectivos directivos.

Una gran noche será la del 31 en el Centro Valenciano.

LA GRANDIOSA VERBENA DEL CENTRO ASTURIANO

Ya lo saben todos, el jueves día 31 del actual a las ocho y media de la noche, dará comienzo la grandiosa verbena que en todos los salones del Palacio de la verdadera magia, Centro Asturiano, se celebrará para recibir el venturoso año 1932. Quince selectos conjuntos musicales, obsequios a las damitas, asistencia del ídolo de la pantalla el divo José Mojica, quien hará entrega de su fotografía con su autógrafo a las damitas.

Aun cuando el tiempo esté variable, no por eso dejará de celebrarse la monumental verbena. El señor Cachimba, recientemente llegado de Nueva York, ha donado a la Sección variedad de muestras y grandes regalitos para las damas.

No olvide la fecha: jueves 31 de diciembre, despedida del año en el suntuoso Palacio asturiano.

VARIOS ACUERDOS EN EL «CLUB ALLERANO»

Los alleranos celebraron junta general. La presidió el señor Antonio Suárez, con el vice-Presidente señor Gabino S. León; el Tesorero Señor Santiago Castañón y con asistencia de la mayoría de sus vocales. Aprobadas las actas anteriores, se aprobaron las altas y bajas y el balance trimestral, y los informes de las Secciones.

Una carta del señor Alcalde de bañaquinta, participando haberse terminado la construcción de uno de los muros del pueblo de Felechosa, para evitar las inundaciones y prometiendo terminar todo lo que resta por construir durante el próximo año, carta que fué leída entre aplausos calurosos.

Se acuerda reformar el reglamento en la rebaja de cuota de 50 centavos y se acuerdo conceder una amnistía a todo el que haya sido dado de baja para que pueda inscribirse de nuevo con los mismos derechos que tenía.

JUNTAS DIRECTIVAS

CLUB SOTO DEL BARCO: celebrará Junta General Ordinaria, hoy martes día 29 del actual a las 8 y media de la noche en el Centro Asturiano.

COLONIA ZAMORANA: celebrará Junta General Reglamentaria hoy martes día 29 del actual a las 8 y media de la noche, en el Centro Castellanos.

CENTRO ASTURIANO: celebrará Junta la Sección de Propaganda, hoy martes a la 8 y media de la noche, en el Palacio social.

HIJOS DEL AYUNTAMIENTO DE PASTORIZA: celebrará Junta General mañana miércoles día 30 a las 8 de la noche en el Centro Gallego

ASOCIACION DE DEPENDIENTES: celebrará sesión la Junta Directiva, hoy martes día 29 del actual a las 8 y 15 de la noche en el palacio social.

CLUB RIBADESELLA: celebrará Junta General hoy martes día 29 del actual a las 8 y media de la noche, en el Centro Asturiano.

CLUB GRADENSE: clebrará junta general hoy, día 29 del actual, a las ocho y media, en el Centro Asturiano.

EL ALCALDE DE NIQUERO, OPUESTO A QUE HAYA NUEVA RESTRICCION DE LA PROXIMA ZAFRA AZUCARERA

En una carta circular a los hacendados, colonos, profesionales y legisladores invita a que se pida el retiro de Cuba de la conferencia de París y el abandono del Plan de Mr. Chadbourne

El coronel Dominador de la Guardia, alcalde municipal de Niquero, envió a todos los hacendados y colonos de la República miembros del Poder Legislativo, profesionales, organizaciones económicas y obreras y a todos los estudiosos de nuestros problemas económicos, la siguiente carta-circular, que se refiere a la restricción de la próxima zafra:

«El Honorable señor Presidente de la República tiene que firmar el día 10 de enero de 1932 el Decreto de la nueva Restricción Azucarera, y él debe conocer antes de firmar ese Decreto que todos los colonos, todos los comerciantes, todos los profesionales, todos los obreros, todo el Pueblo de Cuba, sin distinción de matices políticos ni clases, son opuestos a una nueva Restricción que nos llevaría definitivamente a la ruina y al más espantoso estado de miseria.

«Es necesario que Ud. le pase EN SEGUIDA un telegrama al Sr. Presidente de la República protestando de la nueza Restricción, pidiéndole que la próxima y sucesivas zafras sean libres completamente, que se deseche el Plan Chadbourne y que Cuba se retire del Convenio de Bruselas. Si Ud. le ha telegrafiado o escrito anteriormente, hágalo nuevamente, para refrescar la protesta.

«Una nueva Restricción en Cuba significará que casi todo el Comercio tendrá que cerrar sus puertas ante la quiebra, que los colonos desaparecerán, que los obreros y el pueblo han de pasar más hambre y miseria y que el mismo Estado no podrá cumplir sus compromisos.

«No deje de telegrafiarle EN SEGUIDA al Sr. Presidente pidiéndole QUE SE ANULE EL PLAN CHADBOURNE QUE CUBA SE RETIRE DEL CONVENIO DE BRUSELAS Y QUE LA PROXIMA ZAFRA SE LIBRE SIN RESTRICCION DE NINGUNA CLASE, que al hacerlo cumple Ud. con su deber.

«P. S.—Haga que sus amigos también le telegrafíen al Sr. Presidente pidiéndole la ZAFRA LIBRE.

BACHEO DE LA CARRETERA DE GÜINES-GANUZA

El nuevo puente que se construye sobre el río Almendares, adelantado

Por recomendación del secretario de Obras Públicas al señor Modesto del Valle, ingeniero jefe de la provincia, se ha impreso actividad a los trabajos de bacheo de la carretera de Güines a Ganuza. Se han terminado 7 kilómetros faltando ahora seis kilómetros.

LA CARRETERA DE SANTIAGO A MAZORRA

También se está bacheando la carretera de Santiago de la Vegas hasta Mazorra, en cuyo tramo existían grandes baches.

LAS OBRAS DEL NUEVO PUENTE SOBRE EL RIO ALMENDARES

Están al terminar las obras de terraplanamiento del muro de contención construído junto a Vento para la nueva vía del Cacahual al Vedado. También se hallan adelantadas las obras de cimentación del nuevo puente que se construyó sobre el río Almendares, para el cruce de esta Avenida, junto a Capdevila.

El señor Onetti visitó ayer tarde las obras encontrándose satisfecho del estado de los trabajos.

ESTAFA

Miguel Angel Ferro Padrón, vecino de 16 entre 19 y 21, fué acusado por la casa Remington de haber dispuesto en su provecho de una máquina que le fué vendida a plazos y la cual no terminó de pagar, por lo que se estiman perjudicado

Tómese Magnesia para Desarreglo del Estómago.

Para neutralizar la acidez y la fermentación. Evita la indigestión, agrura y gases estomacales.

Las personas que sufren de indigestión generalmente han tomado pepsina, carbón vegetal, bicarbonato de sosa y varios digestivos sin lograr más que una ligera mejoría temporal, y algunas veces ni aún eso.

Antes de abandonarse atribuyendo el mal a dispepsia crónica, pruébese el efecto de un poco de Magnesia Bisurada, (no el carbonato, el citrato ni la leche de magnesia corriente) sino la Magnesia Bisurada pura que se obtiene en cualquier botica en forma de polvo ó pastillas.

Tómese una cucharadita del polvo ó cuatro pastillas con un poco de agua después de cada comida y obsérvese su rápido efecto. La Magnesia Bisurada neutraliza instantáneamente el peligroso y dañino ácido estomacal que causa la fermentación prematura de los alimentos que produce gases, ventosidad, flatulencia, acedía y esa pesadez de estómago que se siente apenas se come algo. Con la protección de la Magnesia Bisurada puede disfrutarse de una comida suculenta sin temor a la indigestión.

Suscríbase al DIARIO DE LA MARINA

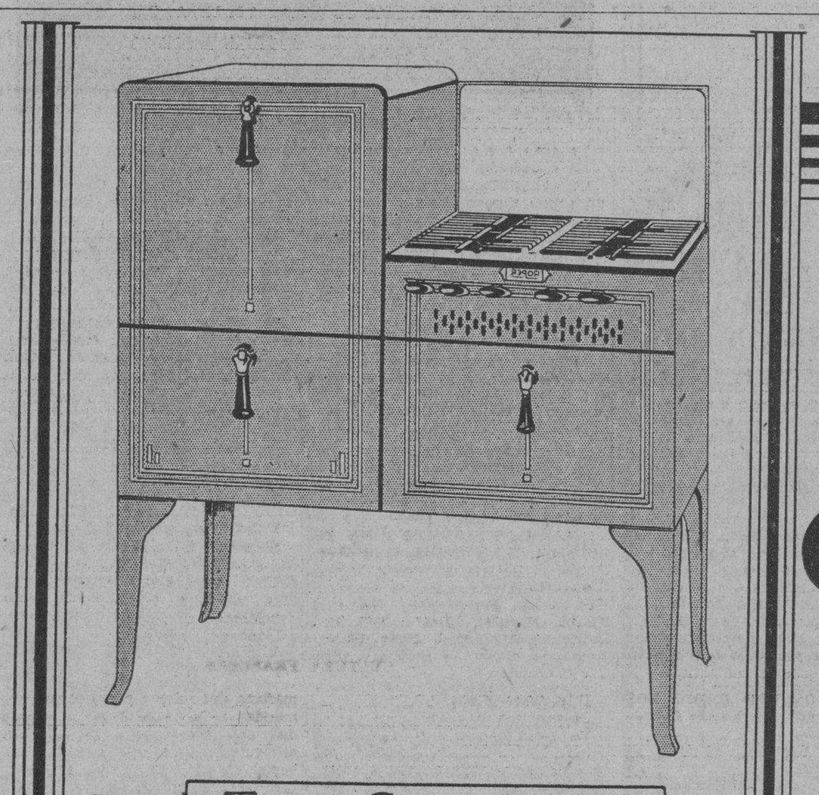

ahora

podrá Ud. adquirir en las condiciones más sensacionales que puedan concebirse, cualquiera de estos magníficos modelos de

COCINAS de GAS ROPER

Convénzase conociendo las bases en que puede aprovechar

ESTA EXTRAORDINARIA OFERTA

	Pago de Entrada	Abono por Cocina Vieja	Pago Mensual
Tipo "Popular	$ 3.00	$ 5.00	$ 1.00
Tipo "Consola"	5.00	10.00	2.40

ADEMAS—¡ESTAS TRES IMPORTANTES VENTAJAS!

Instalación GRATIS (hasta 100 pies de tubería)
No se requiere depósito por el servicio
Disfrutará ya de la nueva tarifa de consumo

NOTA:—El tipo "Consola" puede entregarse con el regulador automático para la temperatura del horno, a un precio extra de $ 15.00 al contado o $ 0.75 durante 24 meses.

HAGA EL PROPOSITO

de instalar una "ROPER" la mejor cocina de GAS del mercado. Páguela en plazos insignificantes y disfrute ya de su económico consumo mediante la nueva rebaja en la tarifa.

Aguardamos el placer de su visita en cualquiera de nuestras Sucursales en esta capital.

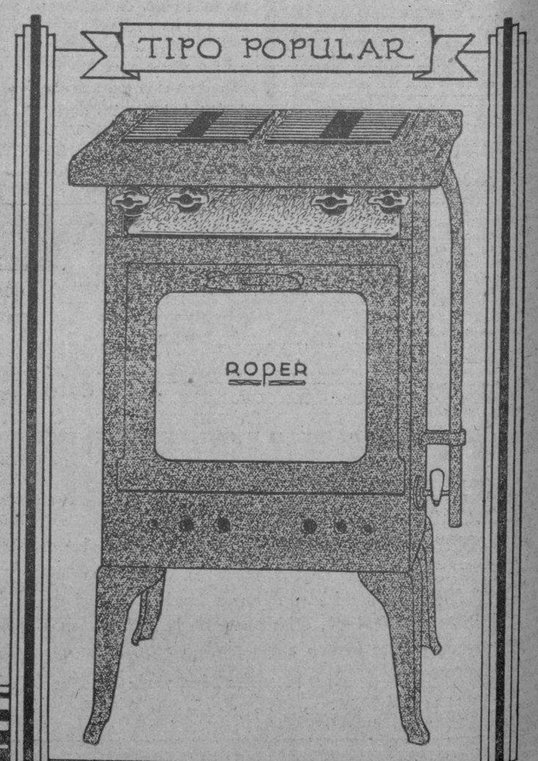

Cía. Cubana de Electricidad
A las Ordenes del Público

M.E.C.D. 2016

PARA ELLOS Y PARA ELLAS
CONSULTORIO
Por la Doctora Herminia Planas

Tres modelos encantadores con descotes distintos.

* * *

ENERO

Mes galante!... Ya tocas a mi (puerta...
Yo te esperaba... Porque estoy he- (rido,
Y arrastro el sueño de mi amor per- (dido
Del año viejo en la penumbra incierta.

¡Entra, tú eres alegre!... Alma alí- (abierta
Que se remonta hacia un zafir de Ol- (vido...
Ven con tus risas, y construye el (nido
En el árbol sin flores de mi huerta!

Tráenos tus Reyes de áureos dromedarios...
De tu Oriente en los yermos solita- (rios
Con el dolor de mi infantil romanza;

Diles que soy un niño insatisfecho
Que quisiera encontrar, bajo mi lecho,
El juguete ideal de la Esperanza!

Severo García Pérez.

* * *

Dra. Herminia Planas.
DIARIO DE LA MARINA.
Prado 103.
Habana.

A esta dirección deberá remitirse cualquier asunto relacionado con este Consultorio: «Para Ellos y Para Ellas». (No respondiendo que sufra extravío la correspondencia remitida a otra dirección).

* * *

JOSEFINA GOMEZ: (Ciudad).

Está bien la felicitación en la forma dicha; pero mi opinión es que más propiamente deben emplearse las posales que en esta época del año, se fabrican sólo con ese fin.

Es más oportuno y también más grato. Supone un mayor interés. No tema; en este ramo, hay preciosidades y en todos precios.

Si desea algo distinguido y fuera de lo corriente, escójalas en la casa Wilson, Obispo 52.

Allí verá un mundo de tarjetas de felicitaciones en múltiples estilos.

Por muchas que adquiera, todas pueden ser distintas.

* * *

ADOLFO GELABERT, JR.:

Lamento no recibiera contestación a su amable proposición.

Muchas de las solicitantes de estos casos y algunos otros parecidos, una vez que son atendidas por múltiples lectores, se eclipsan, sin nunca llegar a un acuerdo unas y otros...

Realmente se explica sólo en personas impulsivas, que más tarde se arrepienten de lo hecho o lo propuesto. De todos modos, las cartas que han llegado proponiendo a un solicitante, cambio de sellos, las he ido publicando en su oportunidad, para que todo el que desee el canjeo pueda efectuarlo.

Hoy doy la dirección de usted para los interesados, en este interesante y valioso asunto.

Céspedes 125.
Sagua la Grande.

* * *

SE «VA» CON EL AÑO:

De ninguna manera debe permitir que su cabello se pierda a tan grandes pasos, habiendo tantos productos eficaces contra el mal.

Le doy dos caminos seguros para triunfar.

Solo depende de usted el tener mucha constancia para llegar al éxito.

Un tónico magnífico para el cabello se hace del siguiente modo:

1 Dracma de sulfato de hierro.
Media dracma de azufre.
4 Dracmas de tintura de romero.
4 Dracmas de extrato de tomillo.
1 Onza de espíritu rectificado.
1 Onza de glicerina.
Medio litro de agua de sauco.

La pomada «Lilianas», tan recomendada, tiene las mismas propiedades, con la ventaja de que ya se encuentra hecha.

En boticas, perfumerías, salones de belleza, droguerías.

* * *

PENSAMIENTO:

Las mejores frutas son las que han sido picadas por los pájaros: los hombres de bien son aquellos en quienes se ha cebado la calumnia.

Pope.

* * *

F. T. (F. TERAN).
Apartado 306, Habana.

Esta persona, bajo estas iniciales y dirección, desea saber de la señora Piedad Zenea de Bobadilla.

Hija del inolvidable poeta Juan Clemente Zenea.

Agradeceré a la persona interesada o alguna otra que sepa de ella, escriba a la dirección dada y al mismo tiempo me lo deje saber, para de no ser complacida, insistir sobre la solicitud.

* * *

AÑO NUEVO...

Perfectamente, se lo apruebo.

Los espíritus optimistas viven más felices.

Lave perfectamente su cabeza y séquela al aire y si es posible tome un poco de sol.

Pasada una hora, aplíquese «Las Gotas Divinas». Es un producto completamente vegetal, no mancha, no perjudica en lo absoluto y por el contrario le da al cabello su color natural, sin que nadie pueda advertir la influencia de ningún producto sobre él.

Fácil de aplicar.

Como una brillantina corriente.

El de usted quedará bien desde el primer momento, por la ventaja de no haber usado otro. Pídala directamente a la Farmacia Internacional.

Neptuno y Monserrate.
Bajos del Hotel Plaza.

* * *

JOSE ANTONIO:

COLA UNIVERSAL

Agua, 30 partes.
Cola de pescado, 30 partes.
Cola de pergamino, 30 partes.
Azúcar cristalizado, 8 partes.
Goma tragacanto, 8 partes.

Se deja hervir hasta que al enfriarse la cola tome consistencia. Córtase entonces en pedazos de la forma más cómoda, y para usarla no hay más que humedecer las pastillas y untar con ellas el cuero, papel, tela, cartón o en general cualquier objeto que se desee pegar.

* * *

«UNA SOÑADORA»:

Sí, señorita, puede lavarse la cabeza con cocimiento (no infusión) de la «Manzanilla de Mahón», y obtendrá en poco tiempo un tono dorado, precioso, como el de las espigas que tanto admira.

En la «Casa Wilson», Obispo 52, puede pedir el paquete que le durará para algunas veces. Lleva instrucciones en castellano.

Para usarlo con ese propósito, deje hervir las flores de manzanilla hasta que el agua tome buen color. Me parece que el paquete vale 80 centavos, pero no estoy segura.

El teléfono de Wilson es: A-2298. Veintidos, noveintiocho).

* * *

DE NEW YORK:

¿Cuál es la piel de aspecto más juvenil?

Según opinión no sólo de las jovencitas, sino de las damas de alguna edad que conocen perfectamente las pieles finas, es la de leopardo.

El chic de esta piel es indudable, especialmente en estos días en que los colores juegan tan interesante papel.

El lindo color leonado adornado con círculos negros es precioso, y combinado con verde y negro, y aún con marrón y rojo brillante, la combinación es estupenda.

Su chic es innegable.

Otra razón para la popularidad de la piel de leopardo es que es igualmente elegante para llevarla en el campo que en la ciudad.

A veces se usa para forrar abrigos, porque su suavidad hace resaltar la esbeltez de la figura y sin embargo abriga.

Otras para formar la parte superior del corpiño, un poco ablusado, en los abrigos y con mucha frecuencia se ponen puños de leopardo a un abrigo de tela.

La última idea de la moda es confeccionar accesorios en piel de leopardo, carteras, boas y cinturones estrechos para vestidos de noche y sombreritos con alas y sin ellas.

CHASCARRILLO:

Una molinera se cayó al río.

Avisaron al marido que estaba arreglando la máquina, y con mucha calma encendió un cigarro, y se marchó río arriba.

—Buen hombre—dijo uno de los parroquianos,—si queréis encontrarla, habéis de tomar la dirección contraria, porque el agua debe llevarla hacia abajo.

—Ah, señor—contestó el molinero—; qué poco conoce usted el carácter de mi mujer. Era tan amiga de pendencias y de contrariedades, que por disputar, aunque sea con el agua ,estoy seguro que se ha ido por el río arriba.

* * *

LAS DAMAS DE LA CARIDAD:

Para mañana miércoles treinta, está preparándose una gran fiesta en el Auditorium a beneficio de dicha Asociación de Damas de la Caridad y bajo la dirección de la Condesa de Buena Vista.

Extenso y escogido el programa.

En todas sus partes.

Lleno de interés, por lo valioso de los elementos que lo componen. Todos de nuestro gran mundo artístico más selecto.

Llenando la segunda parte del mismo el gran tenor que nos visita y que tantos rasgos de caridad ha tenido en distintas Instituciones donde su presencia ha sido la alegría de los pobres.

José Mojica.

Será nuevamente aplaudido.

Las localidades pueden solicitarse al Telf. F-1323. También al FO-2278.

Lo más distinguido de nuestra sociedad se propone asistir.

Así lo demuestra el pedido de lunetas y palcos.

* * *

FRASE CELEBRE:

Si quieres parecer sabio, trabaja para serlo.—**Luis Vives**, filósofo español del siglo XVI. (Diálogos).

* * *

SRA. LUISA MARIA M.:

La combinación de terciopelo negro y encaje es deliciosa para los vestidos de etiqueta para tarde y muchos de los modelos nuevos presentan interesantes variaciones en este mismo tema.

Desde luego que el lucimiento del mismo depende del gusto de la persona que lo combine.

También el terciopelo, adornado con seda brillante, es de gran resultado.

EL «CINE» REVELADOR:

¿Qué mujeres son más emotivas, las rubias o las morenas?

Hasta ahora las opiniones se hallaban divididas y se manifestaban según las inclinaciones y las observaciones y el gusto de cada cual.

Mister Marston, profesor de la Universidad de Colombia (Estados Unidos), ha querido salir de dudas y resolver la cuestión de un modo positivo y científico.

Y vean ustedes lo que ha hecho.

Reunió seis mujeres jóvenes; tres rubias y tres morenas. Las instaló en seis sillones iguales e igualmente provistos de unos aparatos registradores especiales, de su invención, e hizo proyectar ante ellas varias películas evocadoras de sugestivos episodios de amor.

Al cabo de una hora, y después de estudiar cuidadosamente las reacciones nerviosas más importantes consignadas por los aparatos, se dió a conocer a las personas que presenciaron aquel extraño experimento los resultados registrados.

¡Las morenas habían vencido a las rubias!

No cabía duda.

Los gráficos trazados por los aparatos registradores demostraban que las morenas se habían revelado mucho más impresionadas por las imágenes aparecidas en la pantalla.

FRANCISQUITA:

La receta que le ofrecí ayer y que no pudo ser publicada por falta de espacio, tengo gusto en dársela hoy.

PANQUE:

Cuatro tazas de harina Red-Plane.
Tres de azúcar en Polvo.
Una de leche.
Una de mantequilla.
Seis yemas de huevos.
Una cucharada al ras de cremor.
Una chica de bicarbonato.
Cáscara de limón verde rallado.

Se bate el azúcar con la mantequilla hasta que esté casi blanca, la harina y la leche y por último los huevos, el bicarbonato y el cremor desleídos en un poco de leche.

Se coloca en un molde engrasado con mantequilla y polvos de pan rallado y se cocina al horno.

"LOCK-OUT" A DEPENDIENTES DE ALMACENES

Protestan éstos contra dicha medida, que estiman injusta y encaminada a anular su gremio

Un nuevo problema proletario se ha planteado en nuestra ciudad.

El Gremio de Dependientes de Almacenes se queja de que los jefes de ciertas casas de la Habana, para hacer causa común con la firma F. Bonet y Cía., están provocando a la dependencia a una huelga, seguramente con el propósito de destruir la organización.

Nos exponen los dependientes—una nutrida comisión que nos visitó anoche—que determinados almacenistas, en su deseo de destruir el gremio y puestos de acuerdo con el señor Bonet, han recibido varias partidas de sal que no eran necesarias, del almacén del citado señor Bonet, para provocar el incidente, pues la dependencia, en cumplimiento del acuerdo del Gremio, no trabaja en mercancías procedentes de la casa del señor Bonet. Por tal motivo, han sido lanzados a la calle ciento cincuenta dependientes.

El estado de huelga contra las mercancías que salgan del almacén de los señores Bonet y Cía., obedece a que esta firma despidió del trabajo, sin razón justificada, a tres dependientes, negándose a reponerlos cuando el gremio se lo pidió.

Los comisionados que se entrevistaron ayer con el señor Bonet, según nos informan los dependientes, manifiestan que éste dijo que él estaba dispuesto a pactar con el gremio; pero que una parte de los almacenistas, reunida ayer en la Lonja, había acordado declarar el lock-out contra los dependientes agremiados, por lo cual no podía por sí solo resolver el problema.

Los almacenes que han despedido a sus dependientes en este conflicto, son los de los señores:

F. Bonet y Co.; Suero y Co.; R. Palacios y Co.; Tous Solís y Co.; Mestre Machado y Co.; Galbán Lobo y Co.; Aguilera Marganon y Co.; Juan Retana y Co.; Isla Gutiérrez y Co.; Marcelino González y Co.; Rosa Menéndez y Co.; Alonso y Co.; Echavarri y Co.; Barraqué Maciá y Co. y Wilson y Compañía.

VIOLENCIA DE LA ERUPCION DEL KILAUEA

Los pavorosos ruidos que ocasiona el citado volcán son trasmitidos por radio

HILO, Hawai, diciembre 28 (A. P.)—La erupción del volcán Kilauea continúa con violencia, cayendo gran cantidad de lava en el interior del cráter de Halemaumau.

Se han producido nuevos manantiales de lava en el fondo del cráter mayor y el espectáculo que ofrecen durante la noche es fantástico.

TRASMITIDOS POR RADIO LOS RUIDOS DE LA ERUPCION

NUEVA YORK, diciembre 28 (A. P.)— Los radio escuchas pudieron oír esta tarde el borbotar de la lava del monte Kilauea, cuya temperatura es de dos mil grados. Se instalaron micrófonos en el borde del cráter del volcán, que tiene quince mil pies de altura, así como dentro del mismo, lo más cerca posible del fondo.

Esta trasmisión pudo realizarse mediante instalación de varias millas de cable hasta el cráter y la erección de una cabina en el borde del volcán para alojar el material de radio de campaña.

CONTINUA LA ERUPCION DEL VOLCAN KILAUEA, EN HAWAII

HILO, Hawaii, diciembre 28. AP. —Más de 260 millones de pies cúbicos de lava fundente han surgido del cráter del volcán Kilauea desde que éste cmenzó su erupción el miércoles pasado.

E. G. Vingatte, ingeniero del Observatorio del volcán, dice que se ha abierto un nuevo orificio emisor de lava, de noventa pies de profundidad, en el piso del cráter.

Los surtidores centrales de éste lanzaban hoy columnas de lava y vapores a cuatrocientos pies de altura. A distancia parecían enormes cuerdas que se enrollaban y formaban círculos en el espacio, para después caer en forma de cenizas.

FRANCIA HA LLEGADO A UN ACUERDO CON ALEMANIA PARA COMPRAR NITRATOS

PARIS, diciembre 28.—(AP). La comisión económica franco- alemana recientemente constituída ha llegado a un acuerdo para la compra de nitrato de sosa alemán con el fin de suplementar las importaciones de nitratos chilenos que hace Francia.

Al mismo tiempo se ha sabido que los representantes de los productores noruegos, chilenos y norteamericanos han ofrecido a Francia 125.000 toneladas-igual a la reserva de guerra- a cambio de nuevos permisos para la exportación de nitratos a éste país.

La operación franco- alemán, que comprende 200,000 toneladas, bastará para las necesidades agrícolas francesas.

SEPELIO DEL SEÑOR DON ANGEL SABARTE ZUZARTE

Fueron conducidos ayer al Cementerio de Colón los restos mortales de don Angel Sabarte y Zuzarte, ejemplar ciudadano de grandes arraigos en esta sociedad que le reverenció por sus virtudes y bondades.

El sepelio, al que concurrió una numerosa representación de las amistades del desaparecido resultó exponente de la más honda pena.

En le Necrópolis despidió el duelo el doctor Martínez Moles, ex senador de la República.

Reciban los familiares del extinto entre los que se cuenta nuestro muy estimado amigo José Sabarte, hijo del fenecido, el testimonio de nuestra sincera condolencia. Y reciba Dios en su seno el alma cristiana que ha subido hasta El.

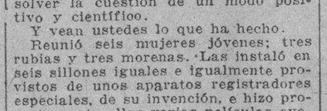

El famoso remedio que dominará los Ataques y Desordenes Nerviosos.

Por más de treinta años ELEPIZONE ha restablecido la salud a millares que sufrian de Epilépsia y Debilidad Nerviosa.

ELEPIZONE, recomendado por los médicos, es un remedio para niños y adultos, y lo venden en las principales farmacias.

Se obtienen resultados con uno o dos frascos.

NO ACEPTE IMITACIONES PIDA

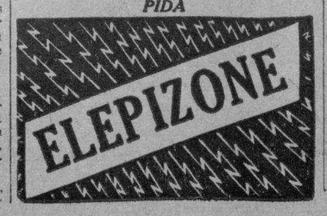

HABANERAS

(Viene de la pag. [illegible])

GUS VAN

CASINO

Ahí lo véis.
En plenas carreras.
Entusiasmado con un **pur sang** celebra, alborozado, con íntimo goce, su llegada a la meta.

Gus Van se ha hecho una de las figuras más populares del gran Hipódromo de Marianao.

Ha viajado por Europa.
Por todos los Estados Unidos.

Ha venido a actuar como director artístico del Casino, nuestro famoso Casino Nacional, habiendo conquistado ya los primeros éxitos en su gestión.

A propósito.
La gran fiesta del jueves.

Fiesta para despedida del año que se ha hecho de tradicional lucimiento en aquella casa.

Grandes excursiones repletas de turistas han combinado su llegada a nuestro puerto aportando un valioso concurso.

Peticiones de mesas han sido enviadas cablegráficamente para esa noche a Mario, el diligente manager del Casino, insustituible en el cargo que desempeña desde hace cinco temporadas.

Habrá una gran comida.
Al precio de diez pesos cubierto.

Las reservaciones de mesas pueden hacerse por el teléfono F. O.-7420.

Bailará la pareja que ha sido traída para la temporada, Fowler and Tamara, tan aplaudida desde la noche inaugural.

Tocarán dos orquestas, la neuyorquina de Jerry Freeman y la cubana, el conjunto Siboney, que reemplazará a la de Don Azpiazu, comprometida para el **Jockey Club** esa noche.

No faltarán los souvenirs.

Y matracas, globos, pitos, etc.

Dispónese el Casino para una fiesta extraordinaria, de carácter benéfico, que es el baile anual de la Liga contra el Cáncer.

Celébrase en febrero.
Lleno de alicientes.

CULTURA FRANCESA

Una nueva etapa.
De segura animación.

Va a emprenderla el Círculo de Amigos de la Cultura Francesa, por obra de su nuevo presidente, el doctor Fernando Sánchez de Fuentes, quien se propone intensificar las labores de la institución.

Ofrecerá primeramente una serie de conferencias pronunciadas por intelectuales cubanos y extranjeros.

Comienzan este mes.
A partir de mañana.
Se prolongarán las conferencias hasta junio del próximo año 1932.

A cargo está la conferencia de mañana del culto y pundonoroso comandante David Whitmarsh, quien disertará desde aquella tribuna sobre el siguiente tema: «El desarme universal».

El comandante Whitmarsh ha hecho estudios de Derecho Internacional recientemente en París.

Hablará en francés.
Idioma que domina.

Para el sábado dos de enero, tiene organizada una sesión de radio el Círculo de Amigos de la Cultura Francesa.

Habrá una parte musical.
Y recitaciones poéticas.

SANS SOUCI

Fiestas tras fiestas.
Se suceden a Sans Souci.

Este fin de año va resultando de gran animación en el flamante restaurant campestre de las inmediaciones de Arroyo Arenas.

Aquel aristocrático lugar de reunión de nuestro mundo elegante se prepara ahora para la fiesta de despedida del año.

Magna fiesta.
De poderosos alicientes.

Mojica, el célebre tenor que es nuestro huésped, figurará en el **party** más concurrido de la noche.

Es todo de matrimonios.
De nuestra alta clase social.

Habrá números de **show**, entre éstos, los bailes españoles y la típica rumba.

Y tocará la Orquesta Pinelli, de turno en Sans Souci, alternando con el Sexteto Nacional.

Un **dinner d-luxe** será servido al precio de seis pesos el cubierto.

Miró, el gran manager Miró, tiene anotadas solicitudes diversas de mesas que se han recibido por el teléfono de Sans Souci, el FO-7979.

Noche de esplendor.
De radiante alegría.

EN HONOR DE MOJICA

Un gran baile.
En la noche de hoy.

Dispuesto en honor de José Mojica, el joven y notable cantante que nos visita, en los salones del Centro Mexicano de Cuba.

Se celebrará en su local de la calle B, entre 27 y 29, en el **quartier** del Vedado.

Tocará la Orquesta Ensueño.
Y un Sexteto.

Dadas las simpatías con que cuenta entre nosotros el Centro Mexicano de Cuba y el atractivo que rodea al gran tenor es seguro que el baile resultará espléndido.

Agradecido a la invitación.

RAFAELA SERRANO

Días de gravedad.
Postrada y abatida.

Acaba de pasarlos una buena y querida amiga, la distinguida señora Rafaela Serrano, directora de la Sucursal en el Vedado del Conservatorio Nacional de Música.

De su mal fué asistida desde el primer momento por el eminente clínico, doctor Octavio Montoro.

Está ya repuesta.
Por completo.

GRAN FUNCION BENEFICA

La función de mañana.
Gran función benéfica.

Organizada bajo los auspicios de una ilustre dama, la Condesa de Buena Vista, presidenta de la benemérita Asociación de Damas de la Caridad.

Será en el Auditorium, como todos saben, a las cinco de la tarde.

El programa, pleno de alicientes, está confeccionado ya.

Y lo reproduzco a continuación para conocimiento de las muchas personas interesadas en esta gran fiesta benéfica.

Hélo aquí:

Primera parte

1—**El Club de los Vagos**, por la Sociedad Infantil de Bellas Artes.
2—Recitaciones de poesías, por el genial Gustavo Sánchez Galarraga.
3—**Soldaditos de madera**, por la Sociedad Infantil de Bellas Artes.
4—Canciones.
Divina Mujer, Del Moral.
Silenciosamente, Sparza.
Flor de Yumuri, Anckermann.
Por la señora Edelmira Zayas de Vilar acompañada por la Orquesta de los Hermanos Le Batard.
5—Canciones con acompañamiento de guitarra por distinguidas señoritas de esta sociedad, dirigidas por la excelente Profesora, señora de Nicola.

Segunda Parte

Margaritas, Del Moral.
Gitana, Del Moral.
Els Tres Reis, canto catalán. Navidad Siglo XV. de Schindler.
Sevillana, Lonsas.
Señor JOSE MOJICA
a) Danza del Fuego, de Falla.
Mr. TROY SANDERS
b) Y la negra bailaba, Lecuona.
Señor ERNESTO LECUONA
c) La Comparsa, Danza Lucumí, Lecuona.
SANDERS Y LECUONA
Calabazas, Cortis.
Dime, Curiel.
Aquellos ojos verdes, Nilo Menéndez.
Cuando me vaya, Grever.
Señor JOSE MOJICA

La parte encomendada a la Sociedad Infantil de Bellas Artes tendrá el siguiente reparto:

Soldaditos de Madera, León Jesell; Capitán, Luis Echevarría: Tambor, Jorge Poyo; Soldados, Enrique y José Antonio Jorrín y Muller Humberto y Horacio Franchi Alfaro, Boy Fiddy, Luis Garrigó y Fernández Valle, Sergio y José Poyo Antonio Navarro y Pérez Zuazo y Vicent de Castro y Jones.

El Club de los Vagos, Sketch Musical. Música: **The Love Nest** de la opereta Mary, Louis Hirch. **Vagos vagos**, arreglo de Oesten. **Jardinero**, (Jack Olantern) D. Gayer Blake.

Jardineras: María Francisquita Zárraga y Cámara, Bertha Fontanills, Virginia Palicio, Margarita Diederik, Gloria Cuéllar, Sarah Martínez Conill, Rosita Ruiz, María Elena de Cárdenas, Gloria López Guerrero, Iris y Uvita del Río Martínezmoles, Elvirita de Quesada, Martina Montalvo Urruti.

Jardineros: José A. y Enrique Gorrín y Muller, Fernando Palicio, Luis Garrigó, Gastón Bernal, Luis Echevarría, José Sergio y Jorge Poyo, Gonzalo de Quesada y Luis Rodríguez Walling.

La Orquesta **Orbe** dirigida por la señorita Luisa Vallejo acompañará los números que represente la Sociedad Infantil.

Las localidades pueden solicitarse de la señora Condesa de Buena Vista, teléfono F. O.-2278, y en el Auditorium, F-1323.

Será un éxito.
Grande y completo.

BODAS DE ENERO

Una boda más.
Entre las de enero.

Para el sábado próximo está dispuesta la de Ena Rodríguez y Montero, encantadora señorita y el correcto joven José Antonio Alvarez Puig.

Monseñor Santiago Amigó, el elocuente y querido sacerdote, oficiará en la ceremonia.

Será de **Milagros** el ramo.
De última novedad.

COUNTRY CLUB

La despedida del año.
Con un gran baile.

Será en el **Country Club**, la noche del jueves con una cena magnífica cuyo precio, por persona, está fijado en cinco pesos.

Hasta el día de ayer había reservados doscientos cubiertos.

Precioso el decorado.
Todo rojo.

Enrique FONTANILLS

JOSE MOJICA

El Divo de la Pantalla, dice:

BOURJOIS,

Obsequia durante un mes a todo el que compre una caja de polvo

SOIR DE PARIS

con un frasquito de extracto «Soir de París», el cual va acondicionado en un bonito estuche apropiado para ser llevado en la bolsa o cartera.

CAMARA DE COMERCIO DEL SURGIDERO DE BATABANO

E. P. D.
EL SEÑOR
VALERIO PEREDA
PRESIDENTE DE ESTA CAMARA
HA FALLECIDO

Y dispuesto su entierro para hoy martes, a las cinco de la tarde, el que suscribe ruega a todos los asociados acompañen su cadáver desde la casa mortuoria, calle Gertrudis y Gelabert, Víbora, hasta el Cementerio de Colón; favor que agradecerá.

Habana, diciembre 29 de 1931.

El Presidente p. s. r.,
J. ESFAKIS

PEDRO PEREDA Y Co.

E. P. D.
NUESTRO PARIENTE EL SEÑOR
VALERIO PEREDA
HA FALLECIDO

Y dispuesto su entierro para hoy martes, a las cinco de la tarde, los que suscriben ruegan a sus amistades acompañen el cadáver desde la casa mortuoria, calle Gertrudis y Gelabert, Víbora, hasta el Cementerio de Colón; favor que agradecerán eternamente.

Habana, diciembre 29 de 1931.

PEDRO PEREDA Y Ca.

CANO Y HERMANOS

E. P. D.
NUESTRO TIO
VALERIO PEREDA
HA FALLECIDO

Y dispuesto su entierro para hoy martes, a las cinco de la tarde, los que suscriben ruegan a sus amistades acompañen el cadáver desde la casa mortuoria, calle Gertrudis y Gelabert, Víbora, hasta el Cementerio de Colón; favor que agradecerán eternamente

Habana, diciembre 29 de 1931.

Manuel, Angel, Federico y Celestino Cano y Pereda.

E. P. D.
El Señor
VALERIO PEREDA
Ha Fallecido

Y dispuesto su entierro para hoy martes, a las cinco de la tarde, los que suscriben: viuda, hermanos, sobrinos y demás familiares y amigos, ruegan a sus amistades acompañen el cadáver desde la casa mortuoria, calle Gertrudis esquina a Gelabert, Víbora, hasta el Cementerio de Colón; favor que agradecerán eternamente.

Habana, diciembre 29 de 1931.

Teresa Cortés; Adelaida, Emilia y Manuel Pereda; Mamerto Pereda; Marceliano, Amalia, Angela, Felisa y Manuela Pereda (ausentes); Manuel, Angel, Federico y Celestino Cano; Sofía y Pilar Cano (ausentes); América Seco, Margarita Florit; Teresa Menéndez; Silvina García; María Garrido; Pedro Pereda; Juan Esfakis; José Fernández; N. Ruiz; Luisa Rodríguez; Pedro, Martín y Benjamín Gutiérrez; Martín y David Lleras; Manuel Torre Olaiz.

PEREDA Y Co. — SURGIDERO DE BATABANO

E. P. D.
NUESTRO TIO Y SOCIO EL SEÑOR
VALERIO PEREDA
HA FALLECIDO

Y dispuesto su entierro para hoy martes, a las cinco de la tarde, el que suscribe ruega a sus amistades acompañen el cadáver desde la casa mortuoria, calle Gertrudis y Gelabert, Víbora, hasta el Cementerio de Colón; favor que agradecerá eternamente.

Habana, diciembre 29 de 1931.

MAMERTO PEREDA, Gerente.

M.E.C.D. 2016

MR. WALKER NO VIENE A CUBA DE MEDIADOR

Se dijo que actuaría aquí como Embajador de Cordialidad entre nuestro Gobierno y la Oposición

El «New York Evening Post» publicó—sin que se conozca la fuente de la noticia—que Mr. Walker—el simpático alcalde de la metrópoli americana y muy popular en Cuba—vendría a la Habana, aprovechando su viaje invernal del año próximo, a servir de embajador de la cordialidad entre el Gobierno cubano y la oposición.

La información no es cierta; carece de fundamento además. Y lo demuestran así los telegramas cursados entre Nueva York y la Habana con tal motivo, copia de los cuales nos fué facilitada ayer en Palacio.

Helos aquí:

El cable del «Evening Post»

«Su Excelencia Presidente Machado. Palacio Presidencial, Habana. Apreciaría mucho comentario de Su Excelencia cablegrafiando hoy a cargo nuestro sobre la proyectada visita del Alcalde Walker de Nueva York a la Habana para actuar de mediador en la política de Cuba entre usted y sus opositores. (F.) Vincent G. Byers. Administrador del New York Evening Post.

Contestación:

«Habana 26 de Diciembre de 1931. Vicent G. Byers, Managing Editor New York Evening Post». New York. Iniciativa a que usted alude nos resulta una noticia cuyo origen desconocemos. Alcalde Walker es muy admirado por mí y los cubanos todos. Tengo la seguridad que no desea mezclarse en estos asuntos. Las cuestiones de Gobierno como es generalmente reconocido no pueden someterse a arbitraje, pues en ella debe imperar la Ley. En Cuba no hay mayores dificultades que las que existen hoy en el mundo entero. Saludo a usted a los lectores de su periódico. Gerardo Machado.

El cable de Walker

«Presidente de la República. Habana. Ruégole acepte mis mejores votos por Pascuas. Permítame aprovechar esta oportunidad para asegurarle mi desconocimiento absoluto, o participación en un asunto Nacional cubano publicado por la prensa de New York en el cual se mezcla mi nombre. Walker».

La respuesta

«Walker, Alcalde New York. Muy agradecido por sus sentimientos expresados su cable de ayer. Puede usted tener la seguridad que en mí y en el pueblo cubano tiene usted grandes afectos y simpatías. Salúdole. Gerardo Machado».

Rotos los . . .

(Continuación de la 1a. página)

tísima, inundándose la calle principal de la población, que quedó bajo seis pies de agua.

Inmediatamente salieron varios grupos de obreros hacia el dique para llenar la brecha o por lo menos impedir que aumentase, lográndolo a medias esta noche, con lo cual quedó aminorado el peligro.

Quinientos presidiarios, ayudados por todos los hombres útiles de Glendora, se dedicaron a echar sacos de arena en la abertura del dique, además de reforzar otros puntos débiles de éste.

Aterrorizados por el agua, hombres, mujeres y niños huyeron a todo correr hacia el terraplén ferroviario en los primeros momentos de la inundación, pero más tarde desapareció el pánico, tranquilizándose el pueblo. Todo el trabajo de salvamento se efectúa en Glendora en botes.

Se calculaba esta noche que estarían anegadas de cincuenta a setenta mil acres de tierra de cultivo en el condado de Tallehatchie, y que el río de este nombre sigue subiendo de seis a siete pulgadas por día.

Poseerá . . .

(Viene de la PRIMERA página)

pan ni casa que los cobije, ni amparo en la soledad huérfana y dolorosa de su vejez.

La presidió el presidente general señor Benjamín Fernández, acompañado del tesorero, señor Ismael Iglesias y del secretario, señor Manuel Calvo. Asistieron casi todos los señores de la Directiva y gran número de asociados, acaso y sin acaso todos inspirados en abrazar y recoger el dolor de los viejos, de los que fueron ayer padres de tanta gloria para Asturias en América, y hoy, solos, huérfanos, como los ciegos que han perdido a la buena madre que los guiaba por las tinieblas, van hacia la muerte, camino adelante, desgarrados y doloridos por todos los zarzales de la miseria.

Después de propulsarla varios señores y de oponerse algunos se puso a votación la moción del señor José de Alvare, Presidente de la Sección de Intereses morales del Centro fué aprobada, si no por unanimidad por una gran mayoría.

He aquí el texto íntegro:

«En la Casa de Salud «Covadonga» existirán departamentos adecuados que se denominarán «Hogar de Socios Fundadores, de Ancianos y de Inválidos» en cuyo hogar tendrán derecho a ingresar, dentro de lo que se estipule en el Reglamento que a este fin será confeccionado.

Los asociados acogidos en este Hogar serán por cuenta del Centro Asturiano, a cuyo efecto, al discutirse anualmente los Presupuestos Generales, se consignará el tanto por ciento de la recaudación social para el sostenimiento de este hogar.

Tendrán asilo en el mismo.

A: Los socios fundadores.

B. Los socios que llevan treinta o más años consecutivos como tales.

C. Los socios que tengan sesenta años de edad, inválidos para el trabajo».

Aprobada la anterior moción, se designó la Comisión que ha de dictaminarla de acuerdo con la Reforma del Reglamento, que integran los siguientes señores José García y García, José María Alvarez Fernández, Miguel Junco Llano, Faustino Grana, José de Alvaré, Manuel García Menéndez y don Juan Rodríguez, el «Vieyu».

Se levantó la sesión.

Hoy se Reunirá . . .

(Continuación de la Primera página)

de Carlos y Carmen, residentes en la casa calle Santa Emilia 31, en Santos Suárez.

Tercer Premio

El Jurado adjudicó el tercer premio a la niña Silvia Iglesias Lobato, de dos años y cuatro meses de nacida, con un peso de 29 libras, e hija de Eladio Iglesias y Patria Lobato, vecinos de Concordia 150, en esta capital.

Premios Especiales

El Jurado concedió cuatro premios especiales, a los niños Zoe Lavale, vecina de 9 número 14 en el Vedado, hija de la señora Emilia Rohde; Armando M. Arias, de 13 número 23, en el Vedado, hijo de Ezequiela Quintana; Jorge N. Vargas, de Reglita número 9, en Luyanó, e hijo de Rosario Pérez, así como a la niña Elena Losada, residente en Escobar 192.

Estímulos y diplomas

Al anunciar el doctor López del Valle el resultado de la deliberación del Jurado Técnico, hizo constar que las restantes veinticinco madres que con sus hijos se habían inscripto en el Concurso de Homicultura, se había acordado por el Jurado premiarlas con estímulos y diplomas, hallándose muy complacido por la calidad de los niños presentados al Concurso.

Las Selecciones de hoy en Sanidad

Hoy, a las nueve de la mañana se volverá a reunir el Jurado Técnico en el Salón de Actos de Sanidad, con el propósito de hacer la selección de los niños presentados a los Concursos de Maternidad y Homicultura de Honor.

Los Concursos en la República

—En el Concurso de Maternidad celebrado en Santa Cruz del Sur obtuvo el primer premio el niño Dulce María Pérez y García.

—En San Cristóbal resultó vencedor el niño Alfredo Saul Blain y Martínez.

—El doctor Pedro Buxó comunicó al Jurado que el primer premio de Maternidad Limonar fué adjudicado a la niña Carmen Marta Mijares Santana, vecina de la finca Francisco y la cual pesa 22 libras y tiene siete meses de nacida.

—En San Antonio de las Vegas obtuvo el primer premio José Millares León, de 6 meses y 21 libras; segundo; Orlando Martínez López y los restantes los niños José Hernández, Olga Esther Lugo Barreto y Jaime Acosta. Se repartieron entre los concursantes premios y frazadas.

—El doctor Padrol participó a López del Valle que el niño Lázaro Calderín obtuvo el primer premio de Maternidad.

—En Cabezas fué adjudicado el premio local a la niña Odelia Mesa Suárez, de 8 meses y 21 libras de peso.

—En Pinar del Río el primer premio correspondió a la niña Onelia Puentes y Rodríguez.

—En Arcos de Canasí el premio local de Maternidad fué adjudicado a Daniel Santana Alemán y Eloisa Hernández Romeu.

Una Joven Hiere . . .

Continuación de la PRIMERA página

do de la sexta estación, que inició las oportunas diligencias, declaró el paciente, que encontrándose en su domicilio se le presentó su hermana Elsa, que cuenta 18 años de edad y reside en la calle de San Gregorio, y al mostrarle una pistola que llevaba en la cartera, se le disparó casualmente siendo alcanzado por el proyectil que le causó la herida que presentaba.

Arrestada Elsa, fué conducida a la estación, donde ratificó las manifestaciones de su hermano, agregando que la pistola era propiedad de su difunto padre, arma que trataba de vender, para lo cual la sacó de su casa teniendo la desgracia de que se disparara al mostrársela a su hermano.

Figuraron como testigos de este hecho Samuel Cabrera Fuentes, vecino de Industria 72 y Rafael Ramírez de Armas, quienes en esos momentos se encontraban en la habitación por haber ido a visitar al herido que está enfermo.

De lo ocurrió se dió cuenta al juez de guardia, doctor Morales Posada, con presentación de la joven Elsa.

Marta Fontanills y Radelat

En la Clínica del Vedado ha sido operada con toda felicidad de apendicitis Martica Fontanills, la mayor de las lindísimas hijas de los esposos Enrique Fontanills y María Radelat. El doctor Nogueira, con su pericia acostumbrada, realizó la intervención quirúrgica, auxiliado con toda eficacia por el doctor Hevia, como anestesista.

Para ambos facultativos es la profunda gratitud de los señores de Fontanills, que gracias a ellos ven perfectamente bien a la hijita de su idolatría, gratitud que hacen extensiva a la reputada Clínica del Vedado, tan bien atendida como admirablemente dotada.

Por nuestra parte, compartimos la satisfacción que embarga al queridísimo compañero y a su distinguida esposa.

Quiere la . . .

Continuación de la PRIMERA página

abordaremos otras leyes de carácter económico también, siempre a base de reajustes tanto en beneficio de las instituciones del Estado como del ciudadano.

—¿Revisión, acaso de la forma que está en práctica para la aplicación de los impuestos como recomienda el profesor Seligman?...

—Sí: comenzando por los municipales. En primer término, es hora de que el Congreso dirija la vista hacia los Municipios, quebrados en su casi totalidad y que con rarísimas, casi imperceptibles excepciones cumplen sus compromisos con los empleados a su servicio.

—«Se hace necesario legislar, para la aplicación de los impuestos de los municipios, de cuantos, por virtud del Plan de Obras Públicas, se les ha sustraido el arbitrio por transporte. El mayor ingreso con que ahora cuentan es el impuesto territorial. Y se está viendo que, ni aunque cobre el 12 por ciento de la renta al propietario de la finca logra buenas recaudaciones.

—«¿Por qué no reducir el impuesto al 8 por ciento? Con ello se lograría aliviar al propietario y facilitar al Municipio la recaudación. Y entonces, de acuerdo con los ingresos calculados a base del 8 por ciento, que los municipios reajusten los sueldos de concejales y empleados.

—Miremos hacia el Distrito Central, que por falta de recaudación retrasa el pago a los que lo sirven y que anuncia otra nueva rebaja de haberes a sus empleados... Pero... ¿Cuántas casas hay en la Habana? Pues más de 44.000. ¿Cuántas hay desalquiladas? Según un boletín más de 14.000. En 23.645 de esas casas se han interpuesto durante el año anterior, otras tantas demandas de deshaucio por falta de pago de alquileres.

—Mas, esos mismos alquileres—y habla el profesor Selígman,—correspondientes a las 14.000 casas vacías, calculados al bajo tipo de $40.00 mensuales representan al mes a los propietarios en un año la suma de $6.720.000 de pérdida... Solo me re fiero a las 14.000 casas vacías. Que en las alquiladas, luego de rebajada la renta hasta en un 75 por ciento, son poquísimas las que aportan a sus propietarios, puntualmente, el importe de rentas...

—Yo no defiendo—añadió el representante—a los propietarios, sino que estudio un aspecto del problema económico, interno con el objeto de ofrecer a la legislación económica que emprenderá la Cámara un dato importante en relación con los municipios todos, que hoy arrastran una vida lánguida, desfalleciente, casi mísera y de la que pudieran reaccionar, gracias a una revisión reajustadora en la aplicación de los impuestos.

—Por lo demás creo, no ya necesario, sino urgente, que el Congreso intervenga en la vida económica del país antes de que la agravación de la crisis nos sitúe en un terreno del que, pasado algún tiempo más, sea materialmente imposible salir...

La "Danza de los . . .

Continuación de la PRIMERA página

importancia como el éxito de esa asamblea, para realizar la rehabilitación del mundo». Y sin perder de vista este criterio, el presidente de los Estados Unidos propuso poco después, consiguiendo que se le aceptase, la Moratoria de Deudas de Guerra, por un año, para salvar a Alemania del inminente colapso financiero.

Esa misma iniciativa de Hoover fué la verdadera causa del viaje del secretario de Estado Stimson a Europa y del primer ministro Laval, de Francia, y del ministro de Estado italiano Dino Grandi, a Washington. Lo más destacado de las entrevistas que celebraron los tres grandes representativos en la Casa Blanca, fué la importancia que concedían a la Conferencia de Ginebra y a sus resultados.

Cuando ocurrió la crisis chino-japonesa de Manchuria, el presidente Hoover arriesgó mucho, políticamente, al lanzarse a una colaboración estrecha con la Liga de las Naciones, para impedir el conflicto.

El tratado de las Nueve Potencias del Pacífico y el pacto de Briand-Kellogg, pero no el convenio de la Liga, fueron invocados para justificar la representación de los Estados Unidos en el Consejo de la Liga, reunido en París para tratar de la grave cuestión de Asia.

En estos momentos no cabe la menor duda de que la esperanza de evitar que los hechos de Manchuria se reflejen en la trascendental Conferencia del Desarme, fué lo que indujo a Hoover y Stimson a intervenir en el choque chino-japonés.

Dentro de los Estados Unidos, es indiscutible que el acontecimiento principal del año ha sido el avance de los demócratas, que después de conquistar la mayoría de la Cámara en dos elecciones sucesivas, amenazan con controlar también el Senado Federal, creando una situación muy difícil al Ejecutivo, semejante a la de los tiempos del presidente Wilson, cuando éste tuvo que gobernar con un Congreso hostil. No obstante, la mayoría que tienen los demócratas en la Cámara y el margen de los republicanos en el Senado, son tan estrechas, que por su misma fragilidad hacen más inestable la situación política norteamericana.

En Términos muy . . .

(Continuación de la PRIMERA)

menor que los auditorios a los cuales se había dirigido Gandhi antes de salir para Londres y algunos observadores creen que ha perdido prestigio por causa del fracaso de la conferencia.

Los nacionalistas estallaron en aplausos en pocas ocasiones y no hubo gran manifestación del espíritu revolucionario militante de otros tiempos.

En otro discurso pronunciado esta noche el Mahatma hizo unas manifestaciones que se han interpretado como una amenaza de retirar toda cooperación a las comisiones de la conferencia de Londres, que vendrán a la India en breve, a menos de que el Gobierno derogue las últimas disposiciones.

Hablando ante la Liga de la India, Mr. Gandhi dijo que aconsejará la cooperación en el caso de que se deroguen dichas disposiciones «pues lo que he sabido después de mi llegada a Bombay deja muy pocas esperanzas a la cooperación a menos de que yo pierda todo el sentido de respeto a mi mismo».

Aún Continúan . . .

(Continuación de la 1a. Página)

Angel Rodríguez Largo, se habían hecho empadronar en el domicilio de éste último, calle de Madrid número 6, en la barriada de Jesús del Monte, valiéndose, para ello, de una burda combinación que ha sido descubierta, haciendo situar dos «colombinas» en una de las habitaciones para hacer ver que en ella habitaban, siendo totalmente falso. Uno de los denunciados aspira a presidente de los liberales en dicho barrio y por ello se hizo inscribir donde no vive.

El Servicio Secreto, al comprobar la falsedad, produjo la denuncia, acompañada del correspondiente informe, ante el juzgado de instrucción de la sección quinta.

OTRO INSCRIPTO FALSAMENTE

También presentó el Sub-inspector Padrón, otro informe, con vista de las investigaciones realizadas por el agente Bolívar Díaz, acompañando una denuncia sobre otra inscripción falsa, creyéndose que pueda estar complicada la enumeradora Josefina Blanco y Enrique Hernández, éste último, por haber inscripto a Marcelino Modestín Cutis, como vecino de O-Reilly 25, sin residir, ni haber residido jamás, en dicho lugar.

ADELANTARAN EL COMIENZO DE TRABAJOS DE NOCHE.

Es casi seguro que la Dirección General del Censo adelante la fecha del inicio de los trabajos de Registros, comprobación y confección de tarjetas, no esperándose el día dos —como se había determinado—sino que muy posiblemente se empiece esta noche o mañana por la noche, con el propósito de que puedan entregarse aquellos mucho antes de la fecha convenida.

ALGUNOS NOMBRAMIENTOS

A la firma del Director están algunos nombramientos en favor de aquellos empleados que, habiendo sido aprobados oportunamente, serán utilizados en la confección de Registros y de tarjetas a máquina. Son muy pocos ya los que firmará el Ingeniero Masses Valera al respecto.

Ello obedece a que con los mencionados nombramientos, quedan totalmente cubiertas las plazas que faltaban para los registros y tarjetas ya que los exámenes han cesado definitivamente en el Censo, según podemos informar hoy.

10 DETENIDOS EN EL GREMIO DEL COMERCIO

Se ocuparon proclamas. Fueron puestos a la disposición de la Comandancia Militar Habanera

Los Expertos Castro, Balmaseda y Tejeiro, arrestaron anoche en la casa Rayo 25 y medio, donde existe el Sindicato del Comercio, a Jacinto González Blanco, vecino de Ulloa y Recurso; José Villamil Castro, sirviente del Centro de Dependientes, vecino de dicho lugar; Enrique Santana González, estudiante, de Zulueta 32; Pedro Alet González, de San Ignacio 48; Antonio Sánchez Pérez, de Concordia 97; Luis Delgado Ferrer, de San Rafael 141; Mario A. Soto, vecino de Santa Emilia 57; Antonio González Pérez, de Concordia 7; Amado Blanco Peña, residente en San Lázaro 14, y a Raquel Dacolo, vecina de Aguila 255.

Estos individuos se encontraban reunidos en dicho local, sin tener permiso para ello y al practicarse por la Policía un registro en los muebles les ocuparon proclamas y manifiestos arengando al pueblo al boicot contra determinados comercios.

Electa . . .

(Viene de la PRIMERA página)

Rodríguez, Rosario O-Farrill Acosta, Virginia Pérez, Matilde Hidalgo, Ana María Núñez, Julia Bustamante, Evangelina Cifredo, Carlota Tamayo, Florinda Guerra, Ramona Granda, Leopoldina Valdés, Margarita Ruiz, Rosario Valdés, Ofelia Gil y Teresa Martínez.

Delegadas al Congreso: Eudosia Lara, Felicia Cárdenas, Carolina Barcelona, Alicia García y Dulce María Fernández.

Suplentes al Congreso: Matilde Hidalgo, Rosario Valdés y Patria Valdés.

EL DOCTOR HELIODORO GIL LLEGA HOY CON LOS RESTOS DE SU HIJO, EN EL FERRY

A las seis y media de la mañana de hoy, y a bordo del ferrie que hace la travesía desde Cayo Hueso a la Habana, llegará a esta ciudad el representante doctor Heliodoro Gil.

El señor Gil es portador de los restos de su hijo Cándido, y viene en compañía de su otro hijo, Heliodoro, muerto el primero y herido el segundo en el accidente automovilístico de que se dió cuenta oportunamente en este periódico.

A los muelles acudirán muchos amigos y compañeros del representante Gil con el objeto de darle el pésame por tan fatal desgracia.

El entierro del joven Cándido Gil tendrá lugar el miércoles a las 4 y media de la tarde.

Cortes y Retazos

Hoy es día de oferta especial y extraordinaria de Cortes y Retazos.

Entran en ella telas de la mayor novedad, tejidas según los colores y los dibujos de moda.

PRECIOS REDUCIDISIMOS.

Planta baja.

El Encanto

Alfombras, Cojines...

Embellezca su hogar. Hágalo confortable.

"El Encanto" le ofrece para ello sus inmensas posibilidades.

Cojines de brocado fino para adorno,
1.25 1.50 2.00 y 3.00

Cojines de terciopelo y tisú, muy bonitos, desde
2.50 2.75 y 3.00

Alfombras para sala, saleta comedor y cuarto, el mayor surtido en todos los precios.

Alfombras para sala, de 3 x 4 yardas, desde $35.00
„ 2½ x 3 „ „ 25.00
„ 2 x 3 „ „ 20.00
„ 4 x 6 „ „ 10.00

Alfombras de estera y «linoleun» las tenemos sumamente rebajadas.

Alfombras para cuarto, ovaladas, con dibujos modernos, desde
2.00 3.00 4.00 y 5.00

Todo marcado a precios muy reducidos. Compruébelo personalmente.

Primer piso.

El Encanto

Telf. A-7221

Venta Especial

Hoy segundo día.

Terciopelo chifón, transparente 3.25

Sección de Estampados.

Tiene esta tela el estilo de la famosa «Peau de Ange». Lo más nuevo para chaquetas y vestidos de tarde y noche en los colores de moda. Aproveche tan gran oportunidad, para adquirir en plena temporada, una tela que "viste" tanto, a tan bajo precio.

Seda japonesa 0.40 vara.

Sección: telas color entero

Especial para forros y fondos. La tenemos en 15 colores diferentes, todos propios de la estación.

Muy rebajada de precio.

Planta baja.

El Encanto

Telf. A-7221

Muñecas de Lenci.

Elegantes, bellas, maravillosas: así son las muñecas de este creador inimitable.

Para niñas,

Muñecas de Lenci, lujosamente vestidas en fieltro y organdí, hechas a mano, en la mayor variedad de estilos.

Precio especial: 5.00

También tenemos las últimas creaciones de Lenci para 1932, propias para salas y boudoir, muy decorativas por sus vestidos y expresiones. Verdaderos alardes de arte, gracia y buen gusto.

Están marcadas a precios muy bajos.

Planta baja.

El Encanto

TELEF. A-7221

PLANTA BAJA.

Regalos para "ellas"...

Cada cual regala según su gusto, y también según el gusto de la persona obsequiada. Pero hay siempre algo del gusto de todos. Y ese «algo» es, sin duda, cualquiera de los objetos que reseñamos a continuación—ligera idea de lo que puede encontrar en nuestro Departamento de Chales y Abanicos—en que el principal valor es el arte, la belleza y la novedad del artículo

1 Abanico de imitación a antiguo, con varillaje de hueso decorado, $3.00.

2 Triángulo de encaje alencón combinado con plata y oro. En los colores verde, ocre, negro, violeta, rosa, beige y fresa, $15.00.

3 Chal de seda pintado a mano, en distintos colores y dibujos. Tamaño grande, $5.75.

4 Capa de chiffón lamé, sobre fondo plateado y dorado, combinada con chiffón, $8.50.

5 Guantes de piel de Suecia lavable, en los colores beige, champagne, clara de huevo, blanco y carmelita, $4.00.

6 Manteleta de chiffón lamé sobre fondo dorado y plateado, combinado con otros tonos. Propia para baile y salida, $17.50.

Que su regalo lleve la etiqueta de "El Encanto".

El Encanto

TELEF. A-7221

M.E.C.D. 2016

9A SECCION 2

Teléfonos:
Máquinas . A-3781
Dirección. M-4151
Admón. . M-7911
Sports . . M-7912
Clasificados A3333

DIARIO DE LA MARINA

AÑO XCIX — ACOGIDO A LA FRANQUICIA POSTAL — LA HABANA, MARTES, 29 DE DICIEMBRE DE 1931 — EL PERIODICO MAS ANTIGUO DE CUBA — PAGINA ONCE

La España Actual

¿Y el Estatuto Catalán?

Por León Ichaso

¿Qué pasa con el Estatuto de Cataluña? Por derecho propio, por el pacto de San Sebastián, reiteradamente ratificado en la Asamblea y en el Gobierno y por la puerta que le ha abierto la Constitución le toca estar en primera fila en sus leyes complementarias. Es este uno de los problemas cuya solución ya no admite aplazamientos.

Sin embargo, se ha hablado de la ley de la reforma agraria, de la electoral, de la del Jurado, de la del control obrero, de la del divorcio, de la de los funcionarios civiles y desde algún tiempo a esta fecha, no se ha dicho apenas una palabra del Estatuto Catalán.

El exministro de Hacienda y actual ministro de Obras Públicas, don Indalecio Prieto, contestando a un discurso de don Santiago Alba, en que advertía al Gobierno que, si se querían aprobar las citadas leyes, se corría el peligro de que se demorase con grave perjuicio de la economía nacional, el presupuesto, respondió que a pesar de la importancia indiscutible de la reforma agraria, cabía aplazarla, puesto que había pasado ya la oportunidad de la siembra. Nada dijo don Indalecio Prieto del Estatuto Catalán, cuya urgencia tanto se había encarecido e inculcado. No pareció tan extraña la omisión del señor Prieto, como la actitud pasiva de la minoría catalana, que a pesar de su fervoroso e inquieto celo en cuanto atañe a este asunto, no pidió ninguna explicación sobre el silencio del exministro de Hacienda. ¿Es que se han aquietado ya sus impaciencias —tan naturales— para la realización del famoso pacto? ¿Es que descansan, al fin, sobre la seguridad de que la Asamblea no ha de tardar en poner a discusión el anhelado Estatuto? No podemos suponer de ningún modo que se han entibiado aquellos cálidos entusiasmos con que los catalanes han luchado tan largamente con tenacidad de obsesión por su autonomía estatal.

¿A qué misteriosa causa obedecerá este raro silencio? Tendrá alguna relación con él la actitud hostil que respecto a la Generalidad y a la Esquerra han adoptado los sindicalistas? El cable nos informó de las airadas protestas y hasta de los silbidos con que los miembros de la Confederación Nacional del Trabajo recibieron un discurso del señor Maciá. Los sindicalistas con quienes la Esquerra estuvo a partir un piñón hasta las últimas elecciones parciales, no se recatan para vocear que aquella los ha defraudado. El periódico "Solidaridad Obrera", órgano de dichos sindicalistas, dice en un artículo titulado "Las Represiones y el Estatuto Catalán":

"¿Qué podemos esperar los obreros de Cataluña, cuando sea aprobado el Estatuto? ¡Nada! ¡Absolutamente nada! Estos (los de la Esquerra) serán unos tiranos más y unos verdugos que vivirán también más cerca de nosotros para masacrar al pueblo, en nombre de la libertad y de la justicia del Estatuto. Los discursos del Avi, esas palabras tan humanitarias que al pronunciarlas parecen nacidas de lo más hondo del corazón, son vanas promesas: y no lo digo yo; lo desmienten los hechos y lo desmienten también los que explotan la figura de Maciá, llamándola excelsa".

Se refiere después "Solidaridad Obrera", a una conferencia del Secretario del Centro de Lérida y su Comarca, señor Carrasco Formiguera, en la que se afirma rotundamente que la Esquerra "aun restringiendo la libertad para que prevalezca el derecho de justicia, robustecerá la autoridad y entre una anarquía (la de los sindicalistas) y la dictadura, optará por la dictadura". Solidaridad Obrera comenta estas manifestaciones del modo siguiente:

"Después de estas palabras dichas en público por persona tan autorizada como el Secretario, señor Carrasco Formiguera, ¿qué podemos esperar los militantes de la C. N. T.? Una dictadura catalana que al amparo de una nueva ley de defensa del Estatuto, imposibilite el desenvolvimiento normal de nuestras luchas en el terreno social y económico".

Claro está que los desafueros perturbadores de los anarco-sindicalistas deben ser ahogados bajo el peso de la Autoridad. Claro está que sus amenazas han de estrellarse contra la voluntad de Cataluña, que desea su Estatuto. Pero es, a la verdad, lamentable que ciertas debilidades del señor Maciá, con la Confederación Nacional del Trabajo, tengan que ser ahora subsanadas con las represiones de que se queja "Solidaridad Obrera".

Nota.—El lector habrá saboreado a pesar de las erratas de que está despiadadamente lleno, el Cuento de Navidad 'Ramonín' que en sus páginas dominicales "Lecturas", publicó el DIARIO DE LA MARINA". Se evocan en él tantos recuerdos unidos a la calle de la Muralla y la antigua redacción de este periódico!

Pero las citadas erratas llegaron hasta a suprimir el nombre del autor de dicho cuento. El lector lo conoce bien. Es nuestro ilustre colaborador, don José Aixalá.

EL CONSEJO DE MINISTROS DE ESPANA HA DE ESTUDIAR HOY LOS PRESUPUESTOS Y SE HALLA DECIDIDO A SER INFLEXIBLE EN LA ECONOMIA

En unas declaraciones hechas ayer, el Primer Ministro señor Azaña manifestó que es necesario suspender varias obras ya iniciadas y establecer un aumento cuidadoso de los tributos

MADRID, diciembre 28 (A. P.)— El primer ministro Azaña anunció que mañana se celebrará un Consejo para tratar de los presupuestos, siendo propósito del Gobierno enjugar el déficit, mejorar el cambio de la peseta y levantar la confianza y el crédito en el exterior.

Agregó que el Gabinete practicará inflexibles economías en todos los departamentos.

«No podemos construir carreteras, ni canales, ni puertos ni escuelas sin dinero. Debemos suspender muchos de estos trabajos temporalmente, con el fin de poner al gobierno en pie. La confianza en el extranjero es una necesidad fundamental así como también un aumento cuidadoso de los impuestos. Las condiciones de los negocios no permite que se aumenten los impuestos con precipitación».

SANTIAGO MENDEZ VIGO CON EL PRIMER MINISTRO

MADRID, diciembre 28 (A. P.)— El ex embajador de España en Cuba, don Santiago Méndez Vigo visitó hoy al primer ministro Azaña, y aunque a la salida no quiso revelar a los periodistas el objeto de la visita, los observadores creen que está relacionada con su nombramiento para el cargo de embajador en Washington, asunto que se tratará en el Consejo de ministros de mañana.

Gabriel Alomar que hace meses fué nombrado embajador en Roma, saldrá el día dos de enero para tomar posesión del cargo.

Retrato hecho en el "Aquitania", de D. Juan La Cierva

El ingeniero español don Juan de la Cierva, inventor del auto-giro, fotografiado a bordo del trasatlántico «Aquitania», en Nueva York, el 23 de este mes, al llegar a los Estados Unidos en viaje de negocios. El señor la Cierva fué objeto de una recepción oficial por parte del Ayuntamiento y asistió a distintas funciones públicas. Actualmente se encuentra en Detroit conferenciando con ingenieros americanos sobre distintas mejoras que se van a introducir en los auto-giros.

D. Juan La Cierva

LESIONADO CASUAL

Pedro Vidal Alvareda, de 12 años de edad, vecino de Primelles 85, fué asistido en el tercer centro de socorro de la fractura del brazo izquierdo, que se proujo casualmente en su domicilio al sufrir una caída.

NUEVO FISCAL GENERAL PARA LA REPUBLICA

El Ministro de Hacienda ha conferenciado con el Gobernador del B. de España

MADRID, diciembre 28 (A. P.)— En el Palacio de Justicia tomo hoy posesión del cargo de fiscal general de la República el señor Martínez Aragón.

Prestó juramento, de acuerdo con la Ley, ante el procurador dimitente, señor Roca.

A la ceremonia asistió todo el personal de la Fiscalía.

EL MINISTRO DE HACIENDA CONFERENCIA CON EL GOBERNADOR DEL BANCO

MADRID, diciembre 28 (A. P.)— El ministro de Hacienda, señor Jaime Carner, regresó hoy de Barcelona, donde pasó las fiestas de la Pascua y conferenció inmediatamente después de su llegada con el gobernador del Banco de España, don Julio Carabias.

Aunque el ministro se negó a hacer declaraciones a la prensa acerca de los asuntos tratados en la entrevista, se dice en los círculos bancarios que el gobernador Carabias informó al ministro de Hacienda de la reunión celebrada ayer por los accionistas del Banco, en la cual se designó una Comisión encargada de modificar el Reglamento del Banco al objeto de acoplarlo a la Ley recientemente aprobada por la Asamblea.

FUE ATACADO A TIROS UN AUTO

Exigencia de dinero. Estafa. Un lesionado. Intoxicados

Antonio Valdés Hernández, vecino de la finca Guayabal, dió cuenta en la Oncena estación, que en ocasión de conducir un camión por la Calzada de Aldecoa, al llegar frente a los talleres de Obras Públicas, varios individuos que viajaban en un automóvil le hicieron señal de que parara y como no hiciera caso, le hicieron varios disparos de revólver desapareciendo, no siendo alcanzado, milagrosamente, por los proyectiles.

INTOXICADO

En el centro de socorro de Jesús del Monte fué asistido de graves síntomas de intoxicación, Edmidio Pérez Vázquez, de 20 años de edad y vecino de Villanueva 29, que se produjo al ingerir equivocadamente el contenido de una botella, que pudo comprobar, más tarde, era bicloruro.

EXIGENCIA DE DINERO

El asiático Antonio Dan, dueño del tren de lavado situado en Animas 152, acusó a José Ernesto Escudero Navarro, de habérsele presentado en su domicilio, haciéndose pasar como Delegado del Segundo Distrito Mercantil, exigiéndole dos pesos para arreglarle los papeles. Como el acusado negara el hecho, fué puesto en libertad.

UN LESIONADO

Sergio Durán Carbonell, de 12 años y vecino de Dolores 42, fue asistido de la fractura del brazo izquierdo, que se produjo casualmente al sufrir una caida en su domicilio.

ESTAFA

A la policía dió cuenta Francisco Amado Rubiales, vecino de B entre 2 y 3, que entregó a Luis Miranda, vecino del Reparto San José, ocho lechones, para su venta en comisión, apropiándose de su importe, por lo que se estimaba estafado en 80 pesos.

PORTUGAL NO SE AVENDRIA EN CIRCUNSTANCIA ALGUNA A TOMAR PARTE EN UNA UNION IBERICA

El Gobernador Civil de Jaén, señor Vázquez Humasque, ha presentado la renuncia de su cargo, como resultado de las protestas de los obreros sin trabajo y de los agricultores

LISBOA, Portugal, diciembre 28. (A. P.)— Declarando que Portugal jamás formará parte de una Unión Ibérica, el periódico nacionalista «Diario da Manha» publica un editorial haciendo advertencias al pueblo contra cualquiera inteligencia con España en tal sentido, porque, afirma, semejante cosa equivaldría a la absorción de Portugal por la vecina república.

El editorial del «Diario da Manha» responde a un artículo que se publicó en «Le Temps» de París, relativo al viaje de buena voluntad que el presidente Alcalá Zamora tiene proyectado hacer a las repúblicas americanas.

«Nuestra política exterior—dice el periódico lusitano—se basa en una tradicional alianza con la Gran Bretaña, la cual ha pasado por toda clase de vicisitudes durante siete siglos y es cada día más fuerte».

DIMITIO EL GOBERNADOR CIVIL DE JAEN

MADRID, diciembre 28 (A. P.)— Como resultado de las protestas de los obreros sin trabajo y de los agricultores que han estado solicitando mejoras, ha dimitido el gobernador civil de Jaén, señor Vázquez Humasque, siendo sustituído en el cargo por el señor Martín Villobrel.

Como se recordará los diez diputados socialistas por la provincia de Jaén anunciaron al Gobierno que dimitirían sus actas en el caso de que el gobernador civil no dispusiera el aumento de los jornales de los aceituneros, así como otras mejoras en las condiciones del trabajo.

ROBO DE JOYAS POR $10,000.00

Penetraron los ladrones por una luceta. Dejaron huellas

El señor Herberd Bruce Snider, propietario del establecimiento de antigüedades y joyería situado en Prado 63 y 65, esquina a Trocadero, dió cuenta a la policía de la tercera Estación que de una vidriera que tiene colocada en el centro de la sala, le habían sustraído prendas de oro, piedras preciosas, así como objetos de arte, estimándose perjudicado en la suma de 10.000 mil pesos. Agregó que no tenía sospechas de persona alguna, pero sí podía asegurar que los autores son perfectos conocedores de las prendas, toda vez que en la citada vidriera había otras de fantasía, sin que las tocaran.

Ante el sargento García declaró Baldomero Guardado, que la noche anterior se acostó como tenía por costumbre a las nueve y media, dejando las puertas de cristaleras correctamente cerradas y por la mañana a las seis se levantó, yendo al mercado a tomar el desayuno y a su regreso, cuando realizaba la limpieza fué informado por la joven Isabel Hernández Maldonado, vecina de Amistad 13, dependienta del establecimiento que la vitrina había sido violentada, encontrándose en desorden las prendas y objetos que había en la misma, por lo que acto seguido dió cuenta de ello al señor Bruce.

El señor José Ramón Mederos, jefe del Gabinete de Identificación de la Policía Judicial, se personó en el lugar del hecho, tomando las huellas digitales que aparecen en distintos lugares del establecimiento, con el propósito de practicar sus investigaciones. Estas huellas, posiblemente, servirán a la policía para el descubrimiento de los autores que, según se pudo comprobar, penetraron por una de las lucetas, situada en la primera puerta que da a la calle de Trocadero. Al fondo, en dicho comercio, la policía procedió a ocupar una pata de cabra que los ladrones dejaron abandonada.

Con lo actuado se dió cuenta a la autoridad judicial correspondiente.

EL SR. DOLLAR ASPIRA A DELEGADO DE LA CAJA DE JUBILACION FERROVIARIA

Los señores Manuel de J. Acosta y Urbano de Jesús López Román, de la Eléctrica de Santiago; Magín L. Dirube, de Guantánamo y Occidente, y Ramón Casero y Sariol y Manuel Baudin, del Ferrocarril de Cuba, miembros del Comité pro candidatura de Teodoro Dollar y Villalón para delegado ante el Directorio de la Caja General de Jubilaciones y Pensiones de Ferrocarriles y Tranvías de la República, nos envían un manifiesto firmado por más de 80 jubilados de esa Caja, en el cual se ensalzan las condiciones del señor Dollar Villalon y los méritos que lo hacen candidato imprescindible para el cargo de referencia.

En dicho manifiesto se recuerda a los jubilados y jubiladas de la Caja General de Pensiones y Jubilaciones, la brillante labor desempeñada por el señor Dollar en beneficio de aquélla, recomendándoles voten su nombre en las próximas elecciones que se llevarán a efecto el mes de enero entrante.

TRES ANCIANOS HAN PERECIDO AYER DE FRIO

Los consejeros todos de la Generalidad de Cataluña han presentado ayer la dimisión

SEVILLA, diciembre 28.—(AP). El Gobernador Civil ha ordenado que se investigue la mutilación de la imagen de la Virgen del Pilar, de la población de Valentina, durante los disturbios de allí.

Hoy fallecieron en esta ciudad, de frío, los ancianos Antonio Espinosa, de 63 años, y Rafael Lozano, de 60.

ZARAGOZA, diciembre 28.—(AP). Domingo Susin, de 82 años, murio hoy de frío en el pueblo de Vallobar.

ALMERIA, diciembre 28.—(AP). Hoy hubo un choque entre obreros republicanos y socialistas, en huelga, en la población de Ulula Castro. Resultando: un muerto y varios heridos.

CRISIS DEL GABINETE REGIONAL DE CATALUÑA

BARCELONA, diciembre 28.—(AP) Los consejeros de la Generalidad dimitieron hoy, a causa de la declaración pública del consejero de Sanidad, señor Carrasco Formigueras, quien dijo que apoyaba plenamente al Gobernador Anguera de Sojo.

El coronel Maciá anunció que espera resolver la crisis del Gabinete regional catalán el miercoles. Se sabe que designará consejero al actual recretario de la Generalidad, Juan Tarradella, volviendo a nombrar a varios de los dimisionarios.

Entre naranjos

"Y acercando a su boca el perfumado fruto, clavaba en la dorada carne sus dientes blancos y brillantes. Cerraba los ojos con delicia, como embriagada por la tibia dulzura del jugo. Crujían los gajos entre sus dientes, y el líquido de color de ámbar rezumaba, cayendo a gotas por la comisura de sus labios carnosos y rojos'.

(Blasco Ibañez).

Galletitas Armada Regalo del Paladar

EN UN PUEBLO DE GRANADA, LOS OBREROS SE AMOTINARON PRETENDIENDO EXPULSAR A LOS CONCEJALES ELECTOS, PROMOVIENDO UN MOTIN

El Presidente del Consejo de Ministros, Sr. Manuel Azaña, se propone ir dentro de poco a Marruecos con el objeto de reforzar el Protectorado Español en el Norte de Africa

GRANADA, diciembre 28 (A. P.) —En el pueblo de Benamaurel un guardia civil resultó herido y el director de la Casa del Pueblo arrestado, como consecuencia de los esfuerzos de los obreros de destituir a los concejales de dicho Ayuntamiento que fueron elegidos recientemente.

LA PRENSA DE MADRID PUBLICO «INOCENTADAS»

MADRID, diciembre 28 (A. P.)— Hoy se celebró el aniversario de la matanza de niños por el rey Herodes, llamado «Día de los Inocentes», por cuya razón el pueblo español no cree lo que en este día le diga la prensa.

Una de las inocentadas más salientes del día la dió el periódico «La Voz» y consistio en publicar una supuesta interviú con el conde de Romanones, en la cual el defensor del ex rey Alfonso ante la Asamblea ofrecía su palacio en Madrid para alojar al presidente de la República.

Otra información de inocentes declara que el alcalde de Madrid, Pedro Rico, ha prometido acceder a todas las mejoras de la ciudad que se han solicitado.

AZAÑA PIENSA IR A LA ZONA DE MARRUECOS

MADRID, diciembre 28. (A. P.)— Personas bien enteradas informan que el primer ministro Azaña se propone realizar un viaje a Marruecos en breve, con el propósito de reforzar el Protectorado Español en el Norte de Africa.

UN BATALLON DE INFANTERIA FUE ENVIADO A ALMERIA, DONDE SE DECLARO LA HUELGA GENERAL

Treinta mil mensajes han sido enviados al Gobernador Civil de Barcelona, Sr. Angueras Sojo, apoyando incondicionalmente su actuación, con el fin de que retire la dimisión ya presentada

ALMERIA, diciembre 28. (A. P.) —Los sindicalistas anunciaron hoy la huelga general en varios distritos, incluso los de San Urbano y Cana, para apoyar el movimiento de protesta de los obreros del campo y los tejedores.

Con el fin de mantener el orden, ha llegado un batallón de Infantería, que auxiliará a la policía y a la Guardia Civil.

El gobernador civil ha adoptado las medidas del caso con el fin de que no cierren los establecimientos y ha ordenado que circulen los tranvías custodiados por fuerzas de la Benemérita.

Un mitin que organizaban para hoy los comunistas fué prohibido por el gobernador civil.

TREINTA MIL MENSAJES AL GOBERNADOR ANGUERA

BARCELONA, diciembre 28 (A. P.)— En las oficinas del Gobierno Civil de Barcelona se han recibido treinta mil mensajes en los cuales afirman los firmantes que apoyan incondicionalmente la actuación del gobernador Anguera de Sojo, quien por diferencias con la Generalidad, ha presentado la dimisión del cargo al gobierno de Madrid.

Créese que la renuncia de Anguera de Sojo se discutirá mañana en Consejo de ministros.

LA HUELGA DE AZUCAREROS SE HA POSPUESTO

Un empleado de Correos de Tenerife, Canarias, dió muerte al Administrador y se entregó

ZARAGOZA, diciembre 28 (A. P.)— La huelga con que amenazan los obreros sindicalistas de la fábrica de azúcar no se ha declarado aún, habiéndose tomado el acuerdo de aplazarla hasta el treinta de este mes.

TENERIFE, Canarias, diciembre 28. (A. P.)— El empleado de Correos señor Arturo Pardo dio muerte el sábado último al administrador Enrique A. Perucho, entregándose después a la policía.

No ha podido saberse el motivo del suceso.

OCHENTA MIL EXTREMEÑOS, A LA HUELGA

Guardia Civil y Policía de Madrid se concentran a fin de prevenir los desórdenes

BADAJOZ, diciembre 28.—(AP).— Haciendo frente a la amenaza de graves desórdenes en esta ciudad y en toda la provincia por los ochenta mil obreros extremeños que protestan de la severidad con que las autoridades actuaron durante los recientes disturbios, el Gobernador Civil Manuel Alvarez anunció hoy su resolución de aplicar la ley de Defensa de la República contra la huelga general fijada para el miercoles 30.

Al mismo tiempo ordenó la concentración de refuerzos de la Guardia Civil, pidió un destacamento de 44 policias especiales a Madrid, y se preparó a utilizar a los panaderos militares en el caso de que las tahonas de Badajóz se sumen a los huelguistas.

Cuatrocientos propietarios han telegrafiado desde diferentes lugares de la provincia que apoyan al Gobernador, cuya dimisión fué ya solicitada por los presuntos huelguistas.

CASARES QUIROGA Y LA SITUACION DE BADAJOZ

MADRID, diciembre 28.—(AP). El Ministro del Interior, señor Casares Quiroga, declaró que pasará las noches en el Ministerio mientras la situación de Badajóz justifique su actitud. Al mismo tiempo anuncia que el Gabinete ha ofrecido todos los medios necesarios al Gobernador Alvarez para mantener el orden en la provincia.

UNA JUNTA GENERAL EN LA SOCIEDAD DE LOS ESCOGEDORES DE TABACO

La Sociedad de Escogedores de Tabacos celebrará en la noche de hoy, martes, a las ocho, junta general ordinaria, figurando en la orden del día los siguientes asuntos además de la lectura del acta de la anterior sesión de igual índole:

Elecciones generales; lectura y discusión del balance general que presenta la Directiva; informe de la comisión de glosas; informe de la Directiva sobre el desenvolvimiento social; dar cuenta de una moción creando una cuota extraordinaria; correspondencias y asuntos generales.

De la Terminal

Políticos. Con el fin de esperar el año nuevo en Cienfuegos, salió anoche, en unión de su distinguida familia, el senador por la provincia de la Habana, doctor Viriato Gutiérrez Valladón. A Santiago de Cuba el Representante Anselmo Alliegro. A Camagüey, el Representante José Acosta O-Brien.

El Jefe del Distrito Militar de Camagüey. Salió anoche para Camagüey, el Jefe de ese Distrito Militar, Coronel Desiderio Rangel.

Tren Expreso Limitado. Salieron anoche por este tren, a Sagua Miguel Ortiz, a Santa Clara, Pedro Rojas, Pedro Rentería y Everardo Picar. A Remedios Angel Falcón. A Sagua Gustavo Pérez. A Caibarién Federico Causo. A Santa Clara Gaspar López y familia. A Guareiras, Luciano Díaz. A Bayamo, Enrique García. A Cienfuegos, Ignacio Arozarena. A Sagua, Venancio Machado. Al Central Jobabo, el Capitán del E. N. Enrique Clavel. A Santiago de Cuba, Armando García Hernández, Alberto Tirador y Aurelio Sambrana. A Cienfuegos, Miguel Arango Moya. Al Central «San Agustín» A. H. Rodríguez. Al central «Adelaida», Miguel Falla Gutiérrez. A Cárdenas Oscar Montalvo.

Ramón Franco va con las muletas a las sesiones

MADRID. — En el Parlamento. Ramón Franco, el glorioso piloto del Plus Ultra, uno de los más significados revolucionarios del movimiento del pasado diciembre, fotografiado durante la sesión en que se celebró la elección de Presidente de la República Española, ocupando su escaño. A su lado tiene las muletas que usa todavía desde que se fracturó por segunda vez una pierna a causa de un accidente.

EL ALTO MANDO DE MARRUECOS SE REORGANIZA

Tres muertos en el choque de un tren y un automóvil, ocurrido en un paso-nivel

MADRID, diciembre 28 (A. P.)— El primer ministro Azaña anunció hoy que el Gobierno reorganizará en breve el alto mando español en Marruecos.

Se tiene entendido en los centros oficiales que el Gobierno aplicará a Marruecos la política que ha seguido con el ejército de la Península, a cuyo efecto reducirá las tropas de guarnición en el Norte de Africa, reemplazando la administración militar de la Zona del Protectorado por una administración civil. El cambio de política en Marruecos es oportuno ahora, después de los años que lleva reinando la paz en aquellos territorios.

TRES MUERTOS EN EL CHOQUE DE UN TREN Y UN AUTOMOVIL

HUELVA, diciembre 28 (A. P.)— En un choque ocurrido entre un tren y un automóvil en un paso a nivel, perecieron tres personas.

Las autoridades han salido para el lugar del hecho al fin de iniciar las correspondientes diligencias.

Postales Españolas

HACIA ABAJO

Por C. CABAL

Y dijo así la amenaza que arrojó el Sr. Largo Caballero como si fuera una bomba contra la voluntad de la Nación:

—De no gobernar nosotros, habrá guerra civil inevitable...

Yo comenté de esta suerte:

—Guerra civil es la que existe ahora, con en carnizamiento ireductible...!

Y hay que volver sobre el punto, porque se está agravando a toda prisa esta guerra civil que nos consume. Ya cuenta muchas batallas; pero hoy están en batalla las fuerzas que la mantienen en todas las capitales, en todos los pueblecillos, en todos los lugares en que haya dos obreros asociados. El episodio de mayor empuje de esta batalla continúa, hoy se está dando en Gijón. Todos los nervios vitales de la actividad de Asturias —la minera, el comercio, la industria, la pesca, el tráfico...— están ya amenazados de parálisis, y las antiguas vestiduras de oro en que Gijón se envolvía, dan la impresión, a estas horas, de unos pobres pingajos de sayal..!

—El comunismo es un mito..!— contaban hace muy poco en todas sus confesiones estos políticos nuestros de tan excepcional clarividencia. La frase se hizo temática. Estos políticos nuestros creyeron un deber el repetirla desde la altura imponente de los sueldos que ahora cobran.

—El comunismo es un mito..!

Y aún me afirmaba ayer un sacerdote que vive dentro del pueblo:

—Entre los obreros de hoy, la calificación es la siguiente: —El padre es un buen católico, el hijo un buen socialista, y el nieto un buen comunista...

Esta es la realidad, quiérase o no. La juventud acude al comunismo con ímpetus de tormenta, y el fabuloso desgaste que en solo nueve meses de poder llevaron al socialismo esta incapacidad, esta codicia, esta ambición de sus jefes, también desplazó a las masas que creyeron en él en otro tiempo, y las llevó al comunismo como hacia una esperanza intacta aún. En esta guerra de ahora, es siempre el comunismo quien ataca. Y ataca a la burguesía, y lucha contra el gobierno, y va contra la clase patronal... Pero su acopio máximo de fuerzas, contra quien va dirigido es contra el socialismo, sobre todo.

Así en Gijón, verbigracia. El comunismo declaró en el puerto un boycot irreductible, a cuantos barcos le trajesen carga que no les fuera servida por los trabajadores afiliados del puerto de procedencia. A esta su decisión se unieron otras, y esta su decisión causó trastornos de gravedad indudable. La Patronal buscó obreros que descargaran los barcos como les fuera posible, y así llegaron a diversas fábricas varias primeras materias que necesitaban la. El resultado instantáneo fué la extensión de la huelga a los trabajadores de estas fábricas, que a la vez que se niegan al trabajo, se niegan resueltamente a abandonar el taller. Gijón se encuentra a estas horas frente a horizontes de miseria súbita y de tragedia posible. Mas la batalla que se libra en él, ya no es siquiera contra el socialismo, que ni aún asoma en el campo, y es sólo contra el gobierno y contra la Patronal. De todos modos demuestra— esta batalla que se libra en él,—que ya ha pasado la hora de las fanfarronadas imprudentes, pues que muy pronto empezará a decirse y ya esta vez con fundamento serio:

—El socialismo es un mito...

Por lo menos, en España.

PARA MAYOR FACILIDAD

1832 — 1932

DE LOS SRS SUSCRIPTORES TANTO DE LA HABANA COMO DEL INTERIOR PUBLICAREMOS DIARIAMENTE ESTE CUPON DE SOLICITUD DE INSCRIPCION

Sr. Admor.
del DIARIO DE LA MARINA:
Habana.

Sirvase registrar una nueva suscripción a nombre

de: ____________________

Calle: ____________________

Número: __________ Entre: __________

__________ y __________

Localidad: ____________________

Provincia: ____________________

ENVIO Giro Postal por $__________ Importe de una

SUSCRIPCION DE
- Mes . . . . . $ 1.60
- Trimestre . . $ 4.20
- Semestre . . $ 8.00
- Año $15.00

Busque las Bases del Plan Para la Amortización del Magnífico Chalet Valuado en $17.000.00 y Exija su Bono Numerado al Suscribirse

M.E.C.D. 2016

SCHMELING SALIO DE BERLIN RUMBO A LOS E. U.

SPORTS — DIARIO DE LA MARINA — SPORTS

PAGINA DOCE — LA HABANA, MARTES, 29 DE DICIEMBRE DE 1931 — AÑO XCIX

SELECCIONES PARA HOY POR SUN BEAU

PRIMERA CARRERA.—RECLAMABLE

Una Milla y Cincuenta Yardas. Para ejemplares de tres años o más.
ROBERTA L. — CORRE LA DISTANCIA
PREMIO: $800.

Roberta L	103	En buena forma.
Disapproved	114	Su última fué una buena carrera.
Elmer H	106	Mejorando.
Skibo	106	Pudiera competir.
Hedge Ray	109	Superior al resto.

SEGUNDA CARRERA.—RECLAMABLE

Seis Furlogns. Para ejemplares de dos años
UNSTAINED. DESCANSADO
PREMIO: $800.

Unstained	112	Si repite algunas de sus carreras.
Frantic	107	Si entra hay que ganarle.
Thistle Dick	115	No estará lejos.
Real Silk	107	Inconsistente.

TERCERA CARRERA.—RECLAMABLE

Una Milla y Cincuenta Yardas. Para ejemplares de tres años o más.
JUSTICIAY. BIEN COLOCADO
PREMIO: $800.

Justiciary	104	Cojerá la punta.
Old Tuck	109	Mejorando.
Joe Adams	106	Siempre hay cuento con él.
Ballot Girl	108	Finalista.

CUARTA CARRERA.—RECLAMABLE

Seis y Medio Furlongs. Para eje mplares de tres años o más
ADA ESPINARD. TIENEN QUE DERROTARLO
PREMIO: $800.

Ada Espinard	108	Marcará el paso.
Black and Blue	109	En su última estaba algo corto.
Judge Dixon	110	Ha corrido contra mejores caballos.
St. Agnes	106	Pudiera sorprender.

QUINTA CARRERA

Seis Furlongs. Para ejemplares de todas edades.
VACILLATE. EN ESTA CARRERA NO ESTA MALOLO
PREMIO: $800.

Vacillate	112	Muy veloz de arrancada.
Out Bound	112	Pudiera acercarse.
Jack Collins	112	Si hay regateo.
Thistle Ace	103	Ha corrido muy bien.

SEXTA CARRERA.—RECLAMABLE

Seis Furlogns. Para ejemplares de dos años
LITTLE TURTLE. GANO CONTENIDO
PREMIO: $800.

Little Turtle	103	Ha cambiado de dueño.
Medicine Bow	115	En magnífica forma.
Gurgler	110	En su última lo dejaron en la tira.
Regusted	112	Podrá competir con los otros.

SEPTIMA CARRERA.—RECLAMABLE

Una Milla y Cincuenta Yardas. Para ejemplares de cuatro años o más
WILLIAM PENN. FUE U NCABALLO DE CLASE
PREMIO: $800.

William Penn. Debe salir en punta y llegar contenido.

Polar Sea	115	Si entra hará correr al otro.
Moon Phase	112	Viene mejorando.
Netie Pebbles	107	En su última no lo corrieron.
Czarist	105	Algo inferior.

Los Puntos Siguen Haciendo Pasar Muchos Sofocones a los Leones de Oriental Park

El inesperado Encounter fué jugado por muchos macabeos que no andan creyendo en cuentos de chino de Manila. Ofreció una comida el señor Ministro de Chile en su residencia a un grupo de preeminentes hípicos y funcionarios de altura. Se persigue que en Oriental Park compitan las estrellas equinas de dos continentes

(Por «SALVATOR»)

Los favoritos continuaron de mala suerte ayer en Oriental Park, logrando tan sólo colarse por muy apretado margen la veloz potranca Valley, que tantos entusiastas admiradores ha conquistado por sus consistentes demostraciones, aunque estos descalabros no fueron obstáculo para que los astutos puntos locales siguieran acertando ganadores.

Adaptándose a la situación imperante, escrudiñan todo lo que existe escrito sobre carreras de caballos y llagan al Hipódromo más documentados que el mismísimo Contador de Hacienda, no bstante ser éste en su esfera de acción una verdadera maravilla.

Siguiéndole los pasos al sonriente Frank Kearns y teniendo en cuenta que están en la racha los descendientes de Westy Hogan, metieron por la varilla en la del abre a Westys Lady, cotizada cuatro a uno; fundados en sus últimas demostraciones en el Norte, se posaron gran número de fanáticos sobre Bugs Leary en la segunda, no cbstante admitir lo difícil que resultaba batir a Pan; y por último en la tercera, argumentando que Encounter, ejemplar importado de Inglaterra, había corrido contra mejores grupos en el mes de mayo, se fueron como un solo hombre sobre el hijo de Tournament II al logro de 10 a 1, probando las delicias del «cobring» al durar Encounter más que Stacarcena en un cruento duelo que duró toda la recta.

«PRIMER LUNES»

Después de la inmensa multitud del domingo, el Hipódromo lucía vacío ayer lunes. La falta de eventos estelares y la necesidad de atender los negocios más urgentes, restó algún público, aunque había gran número de espectadores a pesar de todo.

La pista estaba más rápida que nunca y esto permitió a Valley cubrir los seis furlongs en 1.11.3/5, derrotando en furioso final a Infinitus y a Hasty Polly, cobrar por nariz sobre el favoritón Step Sis, tambien en seis furlongs cubiertos en 1.11.4/5.

Lo maravilloso de estos tiempos resalta al considerar que el record de la pista es de 1.11 y los ganadores de ayer sólo pertenecen al grupo reclamable de $1.200 y $1.500.

La tarde terminó con un éxito de Phi Delta, la yegua que siempre gana a buen precio. Contando con la velocidad inicial en esta justa en que sus contrarios eran todos finalistas, tomó una fácil delantera y le sobraron energías cuando avanzaron vigorosamente los que acostumbran a correr a última hora.

«COMIDA DE ALTURA»

Y como lo interesante del tema hace que tenga cabida en esta sección, consignaremos ahora que empieza a surtir efecto, que el lunes 21 del mes en curso se efectuó una comida en la elegante residencia del señor ministro de Chile, don Emilio Edwards y Bello, situada en el reparto Alturas de Almendares.

Asistieron a la misma como invitados de honor los ministros de la Argentina y Paraguay, señores Clascoaga y Salomoni, así como el señor Miguel A. Suárez, Administrador General del Hvana-American Jockey Club, siendo los demás comensales los doctores Jorge García Montes y Alberto Inclán, señores Jack Solberg, David Masñata, don Carlos de la Paz y Díaz Ossa, secretario este último de la Legación chilena, completando el «eleven» el cronista.

Reinó un ambiente de intensa compenetración como convenía en tal ocasión en que, además de los lazos de la sangre, existía entre los invitados y su huésped afición en grado sumo por el más bello de los deportes.

«TEMA OBLIGADO»

La hípica fué lo tratado con preferencia, versando la conversación sobre las justas equinas en Chile, Argentina, Perú, Uruguay, Paraguay y demás pasíses sudamericanos que se encuentran en el ciclo ascendente de la importancia mundial.

Don Carlos de la Paz habló de la viabilidad de conseguir que tres o cuatro cuadras chilenas y argentinas vinieran a la Habana si por el Havana-American Jockey Club se hicieran algunas concesiones o adelantos para pagar los primeros gastos del envío; así como que igualmente había encontrado un ambiente muy favorable para poder importar un lote de potrillos y colocarlos en manos de deportistas locales para que los corrieran con sus sedas.

Dando calor a la idea, el señor Edwards a su vez dijo que podía gestionar con sus amistades en la capital chilena que se ofreciera un premio especial para ser discutido en Oriental Park por productos de los «haras» sudamericanos; y el señor Ministro de la Argentina, haciendo honor a la patria de San Martín y al ilustre apellido que lleva, también consignó que no dudaba que el Jockey Club de Buenos Aires, organización liberalísima y de vastos horizontes, no titubearía en donar una cantidad anual para instalar un clásico adecuado para ser corrido en la isla que resulta vanguardia de la civilización latinohispana.

«BELLO PORVENIR»

Miguelito Suárez no podía quedarse atrás en el grupo de Handicap en que se veía colocado y expresó que la belleza de la idea de darle aspecto internacional al deporte en Oriental Park le entusiasmaba y que él por su parte pondría toda su influencia para que pudieran los fanáticos criollos contar con tan bella perspectiva para el próximo porvenir.

Imposible es resumir en una crónica lo tratado a grandes rasgos en la comida hípica-diplomática, pero de todas maneras la primera piedra ha sido colocada y todo induce a pensar que se irán orillando las dificultades para que algún día veamos luchar en igualdad de circunstancias a un hijo de Sir Gallahad III o Dis Donc, contra un descendiente de Salpicón o de Old Man.

Tendremos enterados a nuestros lectores de los futuros acontecimientos en tan importante sector.

BALOMPIE

Por FERNANDO DE GALARZA

EN BENEFICIO A CONSTANTE

Constantino García. Este veterano jugador, héroe de tantas comprometidas contiendas futbolísticas, celebra su beneficio el día primero de enero.

Hablar de Constante, es referirse de nueve años a esta parte, cuanto de notable se ha registrado en el fútbol habanero. Comenzó a jugar en Juventud Asturiana, y a ese club pertenece en la actualidad; formó parte de la serie de parejas de defensas de Juventud, casi todas inmejora bles, defendiendo con todo su amor propio y cariño, los colores asturianos.

Defensa de choque, dió a su sport favorito y al club de sus amores cuanto tenía en su juventud, de pujanza, de voluntad y de inteligencia.

Añorar triunfos o brillantes actuaciones de Juventud Asturiana, en el terreno de juego, es recordar a «Constantón» como se le llamaba, imponente en su juego, pero noblote en sus entradas, cuando los brazos abiertos y mostrando el pecho acudía a defender la meta de su equipo.

En aquel triunfo de Juventud Asturiana, sobre los uruguayos, Campeones Olímpicos, triunfo que se comentó en todo el orbe futbolero, el trío defensivo. Amador-Constante-Goyo, fué la admiración de aquellos jugadores del Nacional del Uruguay que habían paseado por los campos de Europa la bandera de sus victorias.

Campeón; ganador de la Copa Omega, en sus primeros años, y jugador que siempre figuraba en las alineaciones del equipo astur, contribuyó con su gran esfuerzo a la conquista de la mayoría de los trofeos que orgullosos ostentan los asturianos en sus vitrinas.

Enfermo Constante y de resultas de una lesión sufrida en el terreno de juego, precisa embarcar para Asturias a reponerse y recobrar la salud perdida.

Con los mayores entusiasmos acogió la sociedad a que pertenece la idea de organizar un beneficio para procurarle lo que es siempre indispensable y más si falta la salud.

[illegible] se ha sumado la Federación de Fútbol de la Habana y sus clubs afiliados, dispuestos a alentar todo cuanto suponga ideales deportivos, porque ideal deportista es premiar al que con su comportamiento hizo en todos los momentos honor a los colores que defendía.

Y de gran ejemplo es la acogida que todos los clubs tienen para este beneficio por el estímulo que representa para sus jugadores, a proceder bien, que siempre alcanza recompensas: en el orden moral, el enaltecimiento, y en el orden material, la máxima ayuda para remediar las penas.

A todas cuantas partes acudió Constante, «La Polar» para el terreno de juego; los árbitros, encontró la más espontánea de las acogidas. Dos trofeos se le brindaron para discutirlos en el programa que se organizase.

Y ya, con todos los elementos dispuestos, la Federación de Fútbol de la Habana, ofrece el siguiente programa a beneficio de Constante:

A primera hora: Infantiles de Juventud Asturiana y del Deportivo Centro Gallego, en opción al trofeo Kirby.

Olimpia Sporting Club-Cataluña S. C. para discutir la Copa Domecq. Y Juventud Asturiana-Centro Gallego en opción a la Copa Ironbeer.

En el partido Olimpa-Cataluña, ejecutará el Kick-Off de Honor el Presidente de la Federación de Fútbol de la Habana. Y en el partido Juventud Asturiana-Centro Gallego, dará el Kick-Off de Honor, Constante, que se despedirá de los fanáticos.

Sólo falta ahora, que la afición responda a esta conformidad y adhesión que se encontró en todos los organismos.

Nosotros tenemos la plena confianza de que el día primero el Campo Polar lucirá como en gran fiesta, como se merece el que fué notable y leal jugador al deporte de todos nuestros entusiasmos.

RESULTADO DE LAS CARRERAS DE AYER

DIA 9. DICIEMBRE 28 DE 1931. TIEMPO DESPEJADO. PISTA LIGERA

9 Day DEC. 28, 1931 Weather CLEAR Track FAST

387 ORIENTAL PARK, CUBA — Purse $800
PRIMERA CARRERA—5 & 1-2 Furlongs All Ages Maidens Claim

Ind	Horses	W	PP	St	¼	½	¾	Str	Fin	Jockeys	O	C
——	Westys Lady	102	6	5		1 1½	1 3	1 1½	1 1½	G Seabo	4	4
346-2	Fair Atina	*107b	7	2		3 nk	2 1	2 3	2 2	J McLaren	6-5	6-5
345	Sun Buyer	113	2	3		2 hd	3 1	3 1	3 hd	L Laurin	5	5
† 360	Flying Plum	*105	12	8		4½	4 1½	4 4	4 4	J Paradise	15	15
† 345	Alice Del	102	5	7		10 2	9 1	5 3	5 4	D Meade	8	8
338-4	Wotta Life	102	4	6		7 nk	6 hd	8 1	6 1	R Martin	4	4
360	Keewatin	*100	10	11		9½	8 hd	9½	7 hd	C Reynolds	6	6
——	Thistle Lass	97	1	1		6 nk	5 hd	6 nk	8 1	R Clemons	8	8
——	Dental Cream	105	3	4		5 hd	7 1	7½	9 nk	F Munden	15	15
202	Heilbroun	113	9	10		8 1	10 2	10 3	10 1	J Mattioli	30	30
† 366	Carmelina	*102b	8	9		11 5	11 8	11 10	11 15	T Roderick	20	20
——	Hy Title	105	11	12		12	12	12	12	D Cox	30	30

P 2:30 Off 2:34½ Time 23 2-5 47 3-5 1:06 1-5
Value $625 Winner—Brooklyn Stable br f 2 Westy Hogan—Gentle

Premio al ganador, $625. Ganador, potranca de 2 años, hija de Westy Hogan y Gentle Lady, propiedad del Brooklyn Stable. Arrancada buena. Ganador bajo el látigo. Place igual. Westys Lady fué lanzada al frente después de la arrancada, se alejo obteniendo una cómoda ventaja, fué castigada duramente cuando comenzó a cansarse y se mantuvo bien hasta el final. Fair Atina corrió persiguiendo de cerca al marcador del paso y finalizó con buen coraje. Sun Buyer no tiene excusas. Flying Atom corrió entre los primeros siempre. Alice Del ahorró terreno. Wotta Life perdió terreno en las curvas. Dental Cream se torció hacia afuera.

Westys Lady, $15.60; $4.80; $5.40. Fair Atina, $3.00; $2.40. Sun Buyer, $5.40.
Reclamable el ganador en $1,200.

388 ORIENTAL PARK, CUBA — Purse $800
SEGUNDA CARRERA—6 Furlongs 3YO&Up Claiming

Ind	Horses	W	PP	St	¼	½	¾	Str	Fin	Jockeys	O	C
356	Bugs Leary	109b	1	8		3 1½	3 1½	2 2	1 1½	J W Frye	8-5	8-5
331-3	Pan	*107	3	2		1 nk	1 1½	1½	2 3	R Clemons	6-5	6-5
760	Pere Noel	109b	5	4		4 nk	4 3	3 1½	3 nk	A Cleff	12	8
331	Chill Wind	109	4	3		5 1½	5 1½	4 nk	4 4	C Ralls	12	12
359	Sun Dance	*107b	6	5		6 1	6 1	5½	5 3	J Paradise	8	8
354	Bilson	109b	2	1		2 3	2 nk	6 3	6 1	R Fischer	6	6
362	Prince Cloi	*104b	8	7		8	8	7 1	7 hd	H Matteola	8	8
	J J. Bambrick	112	7	6		7 2	7½	8	8	J Bardales	15	15

P 2:59 Off 3:00½ Time 23 2-5 47 2-5 1:12
Value $625 Winner—A Sabath ch g 3 Bubbling Over—Busy Signal

Premio al ganador, $625. Ganador, jaca de 3 años, hija de Bubbling Over y Busy Signal, propiedad de A. Sabath. Arrancada buena. Ganador bajo el látigo. Place fácil. Bugs Leary se torció ligeramente al darse la arrancada, encontró camino abierto por el interior, entró en competencia con rapidez, corrió por fuera de los leaders al entrar en la recta y se alejaba al final. Pan, factor principal toda la carrera, sometió a Bilson y se mantuvo bien. Pere Noel corrió entre los primeros desde la arrancada y superó a Chill Wind en la lucha final. Esta terminó con resolución. Sun Dance fué superado. Bilson fué arrendado cuando se detuvo.

Bugs Leary, $5.60; $2.60; $2.80. Pan, $2.20; $2.20. Pere Noel, $3.00.
Reclamable el ganador en $1,200.

389 ORIENTAL PARK, CUBA — Purse $800
TERCERA CARRERA—5 & 1-2 Furlongs All Ages Maidens Claim

Ind	Horses	W	PP	St	¼	½	¾	Str	Fin	Jockeys	O	C
† ——	Encounter	113b	3	2		1 1	1 hd	2 1½	1 1	J M Jones	10	6
——	Staracena	102b	7	4		3 1	2 1½	1 nk	2 1	J McLaren	6	6
367-3	Popcorn	*100b	10	8		5½	3 nk	3 2	3 1½	J Paradise	8-5	8-5
367	Chif'sTrubador	105	12	10		9 1½	8 1	7 1	4 hd	D Meade	3	3
256	Ugly Mug	104	8	9		6½	6 1½	6½	5 2	M Mitchell	30	30
——	Lady Hay	112	6	1		2½	5 1	4½	6 4	J W Frye	3	3
——	William J.	*108	5	7		7 1	7 1½	5 nk	7 1	F Maier	10	10
——	Chilonda	*102b	2	5		4 1½	4½	8 1½	8 nk	D Cox	6	6
——	Jaz Time	*100	1	6		10 nk	9 hd	9 nk	9 hd	J Gilbert	8	8
310	Dolesia	*99	4	3		12	12	10½	10 1	N Tromberio	30	30
——	Cabaret	112b	11	12		8½	10½	11 hd	11½	J Paz	30	30
352	Shirley Grey	*97	9	11		11 2	11 1	12	12	S Vail	30	30

P 3:28 Off 3:29 Time 23 3-5 48 1:07
Value $625 Winner—Mrs O Chaney ch g 3 Tournament II—Fille du

Premio al ganador, $625. Ganador, jaca de 3 años, hija de Tournament II y Fille di Regiment, propiedad de Mrs. O. Chaney. Arrancada mala. Ganador hostigado. Place igual. Encounter, contendiente fuerte desde el principio, ahorró terreno en las curvas, respondió bien a la presión de su jinete en la recta y superó a Staracena en la lucha final. Este desplegó buena velocidad y no tiene excusas. Popcorn se movió con velocidad por fuera después de una arrancada lenta. Chiefs Troubador fué superado al principio. Ugly Mug hizo un buen esfuerzo. Lady Hay no tuvo tropiezos. Chilonda se detuvo.

Encounter, $11.00; $5.00; $3.20. Staracena, $7.60; $5.40. Popcorn, $2.80.
Reclamable el ganador en $1,200.

390 ORIENTAL PARK, CUBA — Purse $800
CUARTA CARRERA—6 Furlongs 3YO&Up Claiming

Ind	Horses	W	PP	St	¼	½	¾	Str	Fin	Jockeys	O	C
354-2	Valley	112b	1	3		1½	1 2	1 1	1 nk	J Mattioli	7-5	7-5
361-2	Infinitus	*107b	3	4		4 1½	4½	2 2	2 5	T Roderick	2½	2½
361	Golden Cloud	112b	7	1		2 2	2 hd	3 1½	3 2	C Ralls	8	8
(362)	Prince Mexican	115b	8	2		3½	3 1	4½	4½	E T Moore	2	2
——	Crossbones	113	4	7		5 1	5 3	5 3	5 4	N Brooks	5	5
359	Beauty Belle	107	5	5		6 1½	6 1	6 1	6 nk	R Feeney	15	15
355	Sun Meddler	112b	6	6		7 4	7 4	7 3	7 4	J M Jones	20	20
——	Thistle Pattie	106	2	8		8	8	8	8	C Critchfild	15	15

P 3:54 Off 3:54½ Time 23 1-5 47 1:11 3-5
Value $625 Winner—S Gorbet b f 4 Volta—Erase Start GOOD from

Premio para el ganador, $625. Ganador, potranca de 2 años, hija de Volta-Erase. Propiedad de S. Gorbet. Arrancada buena. Ganador bajo el látigo. Place fácil. Valley desplegó mucha velocidad desde la arrancada, ahorró terreno durante todo el trayecto, venció a Golden Cloud en la recta y duró más que Infinitus en el final. Este último corrió contenido, respondió cuando se lo pidieron y terminó con velocidad. Prince Mexican se atrasó entrando en la recta. Crossbones corrió muy parejo. Thistle Pattie fué quedándose detrás.

Valley, $6.20; $2.60; $2.60. Infinitus, $3.00; $2.60. Golden Clound, $4.60.
Reclamable el ganador en $1,200.

391 ORIENTAL PARK, CUBA — Purse $800
QUINTA CARRERA—6 Furlongs 2YO Fillies Claiming

Ind	Horses	W	PP	St	¼	½	¾	Str	Fin	Jockeys	O	C
367-2	Hasty Polly	108	5	2		1½	1 1½	1 1½	1 no	C McCrosn	6	6
376-4	Step Sis	*110	6	1		2 4	2 4	2 2	2 3	J Gilbert	6-5	6-5
353-2	Polycron	*107b	4	4		5 2	4½	3 1	3 2	R Clemons	7-5	7-5
(367)	RainbowDanc	*106b	2	6		6 1½	5 2	4½	4 5	R Martin	6	6
338-3	Flying	112	7	5		4 1½	3 hd	5 nk	5 4	J W Frye	6	6
338	Thistle Telee	110	3	7		7	7	7	6 1	R Fischer	10	10
771	Loys Ormont	108	1	3		3 hd	4 3	6 2	7	E Neal	20	20

P 4:20 Off 4 23 Time 23 47 1:11 4-5
Value $625 Winner—Dixiana Stable b f 2 Polymelian—Indiscretion

Premio para el ganador, $625. Ganador, potranca de 2 años, hija de Polymelian-Indiscretion. Propiedad de Dixiana. Arrancada pobre. Ganador bajo el látigo. Place fácil. Hasty Polly arrancó con velocidad, ahorró terreno en las curvas y venció a Step Sis en los saltos finales. Este último persiguió de cerca al ganador, se quedó atrás en la curva lejana, fué adelantando en la recta y hubiera ganado en otro salto. Plycrom corrió bien y no tuvo tropiezos. Rainbow Dance se movió muy despacio. Flying no tuvo excusas.

Hasty Polly, $13.40; $4.00; $2.40; Stepp Sis, $2.80; $2.20. Polycron, $2.40.
Reclamable el ganador en $1,500.

392 ORIENTAL PARK, CUBA — Purse $800
SEXTA CARRERA—1 and 1-16 Miles 3YO&Up F&M Claiming

Ind	Horses	W	PP	St	¼	½	¾	Str	Fin	Jockeys	O	C
363	Phi Delta	*107	3	1	1 3	1 4	1 3	1 2	1 3	J Gilbert	8	8
365-3	Marsala	*106	7	4	4 nk	3 1½	3 1	3½	2 1½	R Martin	7-5	7-5
349-3	Eveline F	112	5	3	5½	4 1	4 nk	4 nk	3 nk	J Mattioli	3	3
362	Sweep-Net	*107	6	7	7	7	7	6 1	4 2	T Roderick	3	3
364	Princess Isabel	112	4	5	3 1	5 hd	6½	7	5 hd	J Paz	4	4
368-2	Fair Jean	*103b	2	6	6 4	6 1½	5½	5½	6 hd	J McLaren	8	8
355	Lexington Girl	108	1	2	2 1½	2 2	2 1½	2 1	7	C Ralls	15	15

P 4:47 Off 4:51½ Time 24 2 5 48 3-5 1:13 2-5 1:39 1-5 1:45 4-5
Value $625 Winner—G F Jenkins ch m 6 Flittergold—Mint Drop

Premio para el ganador, $625. Ganador, yegua de 6 años, hija de Flittergold-Mint Drop. Propiedad de G. F. Jenkins. Arrancada buena. Ganador fácilmente. Place bajo el látigo. Phi Delta se puso delante en la primera vuelta, fué alcanzado cuando la contuvieron, aceleró en la recta final y tuvo reservas de velocidad. Marsala fué adelantando consistentemente y terminó bien. Eveline F después de un mal comienzo terminó con velocidad. Sweep Net corrió mal desde el principio. Princess Isabel no tuvo contratiempos. Fair Jean fué colocada en la parte de afuera para la arrancada.

Phi Delta, $28.00; $11.00; $3.40. Marsal,a $3.60; $2.20. Eveline F,$2.80.
Reclamable el ganador en $1,200.

Los Turistas Americanos Encantados, Siempre en el Frontón Habana Madrid

Ganaron el prólogo, Salvador y Zamora. Dos formidables decenas del gran estelar, que ganaron Vallejo y Gárate. Andrés y Guesala no pasaron de 23. Un cierre que se llevan Guillermo y Azpeitía. Hoy, por la tarde, dos funciones y dos estelares

Nunca, como anoche, remanso natural de todos los lunes en Habana-Madrid, pudimos decir por el magna voz lo de «éramos pocos y parió abuelita», ya que cuando estaba más completo el lleno, siempre natural y ordinario en la Casita Criolla, se dió la voz de alarma, siempre cautivadora que llegaban las multitudes de americanos y de americanas, que llegaron cantando el himno de su fraternidad viajera, y que entraron sin pedir permiso a nadie y abarrotaron y nos dejaron tan apretados como las sardinas saletas en tabal.

Y en cuanto aplaudieron la insigne fantasía, que sobre los egregios motivos de la ópera criolla y reyoya de la Cachimba de San Juan, los turistas aplaudieron gritando y pidiendo guerra sin cuartel; fuego, sangre, en alta tragedia; en pelo teo formidable y sanudo. Y como quien manda, manda y cartuchos al cañón, salieron los peloteantes del prólogo del lunes, los blancos Constante y Echanique, contra los azules Salvador y Zamora, gentes adolescentes éstas que rompieron la molienda empatando en tres, cuatro, cinco, seis, siete y once. Nada más. Pues que en lo demás pegaron bien y dominaron a s uantojo los dos azules, que quedaron pegados al 22, como cualquier foja de un almanaque cursi. Boletos, a $1.20. Boletos de la primera quiniela, de Buendía mayor, a $6.20 y combinada de Buendía mayor y de Vallejo, a $32.

En medio de una profunda expectación comienza el gran peloteo entre las estrellas luminosas cuasi astros, los blancos Andrés y Guezala y los azules Vallejo y Gárate. Cuatro bronquistas de primer orden, que de arrancada ya arman la bronca disputando dos soberbias y arrogantes decenas, de guerra y exterminio de profunda emoción, de alta tragedia, con alboroto de empates y aplausos en los tantos de tres, cuatro, cinco, seis, nueve y dieciocho. Fué la última de la gran jornada; terminada con el triunfo de los dos azules, que clavaron en un 23 desolador a los blancos, que en el final desbarraron. Boletos, a $3.40. Boletos de la segunda quiniela, de Epifanio a $5.40 y la de Epifanio y de Olaveaga, a $30.

Llegamos al cierre; que salieron a pelotear los blancos Guillermo y Azpeitia, contra los azules Ozquila y Montes mayor. Lo esperábamos formidable; pero nos salió buchipluma en casi todo su peloteo; los blancos, dándole muy bien y muy dulce al canasto, lo ganaron de calle. Los azules, todavía están preguntando por qué ellos, que son fenómenos, se quedaron en los romantes 15 de la niña bonita. Boletos, a $1.80. Hoy, con motivo de arreciar contra el Habana-Madrid de americanos y de americanas la función de la noche se transforma en dos.

DON FERNANDO

Programa para la función de esta noche de 8 y 30 a 10 y 30.

Primer partido, a 30 tantos: Salvador y Zamora, blancos, contra Constante y Buendía menor, azules. A sacar del 14.

Primera quiniela, a seis tantos, sacando del 14: Montes mayor, Ozquila, Alí, Bernal, Vallejo y Florentino.

Segundo partido, a 30 tantos: Andrés y Florentino, blancos, contra Sarmiento y Gayarre, azules. A sacar del catorce y medio.

Programa para la función de esta noche, de 10.30 a 12.30.

Primer partido, a 30 tantos: Emilio y Labat menor, blancos, contra Iturrino y Epifanio, azules. A sacar del catorce y medio.

Primera quiniela, a seis tantos, sacando del catorce: Iturrino, Gayarre, Sarmiento. Labat menor, Andrés y Ugalde.

Segundo partido, a 30 tantos: Ozquila y José Mary, blancos, contra Gil y Montes mayor, azules. A sacar del catorce y medio.

SALIO SCHMELING DE BERLIN CON RUMBO A LOS ESTADOS UNIDOS

BERLIN, diciembre 28 (A. P.)—Max Schmeling salió de Berlín hoy a las doce y treinta del día para Menerhaven, donde embarcará en el «Europa» rumbo a los Estados Unidos. Schmeling, que defenderá su título de campeón de peso completo contra Mickey Walker en Miami, Fla., a últimos de febrero, parece estar en excelentes condiciones. Su ojo lesionado no parece causarle dificultades.

El campeón cambió varias frases jocosas con algunos amigos en el tren y recibió una cariñosa despedida de su madre.

Otros viajeros en el mismo tren eran las estrellas tennistas alemanas Roman Najuch y Hans Nusslein, que jugarán en un torneo profesional en Nueva York y Gillis Graf troehm, el campeón patinador de Suecia.

En Marianao se Ofrece Mañana Magnífico Boxeo

En el match estelar se batirán Gilb F. Rojas y Santos O-Farrill a 6

Con un programa que en su clase no puede ser mejorado, abrirá el promotor Frank Fowler, la temporada boxística en Marianao, el proximo miércoles a las nueve de la noche. El lugar escogido por dicho promotor para instalar su nueva Arena no es otro que el bello teatro Berndes, situado en la calle Real, el punto más céntrico del predio de Baldomero Acosta.

Gilberto Rojas y Santos O-Farril, son los encargados del combate más importante de la noche. Ambos púgiles discutirán palmo a palmo la victoria durante seis episodios. Aunque el «punch» de ambos es capaz de tumbar una muralla, estimamos que la pelea llegará a su límite debido al poder asimilativo sobrenatural que es el distintivo más valioso de dichos pugilistas.

Alfredo Pérez y Joaquín Jorge, la Pantera del Cerro, discutirán el semifinal, también a seis rounds.

Nadie podrá negarnos que esas dos peleas han sido admirablemente «matcheadas». Lo mismo puede vencer Rojas que O-Farril, en el estar bout, como Pérez o Jorge en el semifinal.

Pero si resultan buenos los dos anteriores combates, no menos resultarán los otros que en los primeros turnos se desarrollarán y que estarán a cargo de: Charolito y Fernando Alvarez; Pedro Cruz y Francisco Rodríguez, y Julio Manzano y Jesús López.

El promotor Fowler se apuntará el miércoles su primer éxito de la temporada invernal, y no dudamos que muy pronto pasen por el cuadrilátero del Teatro Berndes, las caras más conocidas de nuestro ambiente boxístico, ya que dinero hay de sobra para presentar los mas serios y espeluznantes combates.

Los precios fijados para esta función inaugural son: Ring: $1.10: delanteros y lunetas. 50 centavos; otros asientos, 40 centavos, y tertulia, 20 centavos.

A Marianao el Miércoles, dicen todos los fanáticos que se enteran de lo que les da Fowler por muy poco dinero.

SUSCRIBASE AL Diario de la Marina

EL REGALO DE NAVIDAD
El traje, la camisa el pañuelo de la más alta clase con el mejor precio.
London City
SAN RAFAEL, 16 Y 18

Fueron Leaders de su Liga en Fielding los Cardenales Que Dirige 'Gabby' Street

Demuestran los numeritos oficiales que por algo los Pájarcs Rojos resultaron campeones del mundo. Sólo un player de los campeones fué primero en su posición: el antesalista Adams

Por GAYLE TLBOTT

NEW YORK, diciembre 28 AP.—Una de las principales razones del espectácular «rush» de los Cardenales hacia el campeonato mundial se ve en los averages oficiales del fielding de la Liga Nacional, durante la temporada de 1931, dados a la publicidad hoy.

Los Campeones, exponentes principales del revivido base ball rápido «inteligente», cubrieron cualquier deficiencia en el batting, figurando a la cabeza de la Liga con un estupendo fielding de 9737, para la temporada. Sparky Adams, defensor de la tercera esquina, fué el único leader individual entre los Campeones.

En ese aspecto del juego, los Cardenales superaron por un mínimo margen a los Gigantes, partidarios del llamado «nuevo base ball» finalizando los neoyorkinos el año con un promedio de 9735. Es una cosa significativa que los dos mejores clubs en el fielding terminaran la temporada primero y segundo, en el Standing de la Liga.

Los Reds del Cincinnati, a pesar de que terminaron últimos en la Liga, fueron terceros en el fielding colectivo, con un promedio de 9726 y empataron su record de double plays para las mayores, con un total de 194.—También completaron uno de los dos únicos triple plays de la temporada, realizando los Phillies el otro.

Chicago y Boston casi terminaron en un «dead heat», para el cuarto lugar en fielding, con marcas de 97257 y 97256 respectivamente. Brooklyn acabó con 969 y Pittsburgh con 968. Filadlfia fué el último con 966.

Boston tuvo la distinción de colocar dos leaders en el fielding en sus respectivas posiciones. Fred Maguire marcó el paso a los defensores de la segunda base con un average de 976 y Bob Worthington, que jugaba su primer año completo con un team de las mayores, fué el mejor outfielder de la Liga con 988. Solo mofó tres veces en 253 lances.

Charlie Grimm, veterano inicialista de los Cubs del Chicago, fué el único player que figuró como leader de su departamento por segundo año consecutivo. Su average fué de 993, algo mejor que el de Earl Sheely, del Boston, que terminó con 992.

Sheely, en unión de Maguire jugará con clubs de las menores el año próximo. Su hitting no era comparable a su fielding, en opinión del manager McKechnie.

A pesar de que terminó la temporada enemistado con su manager McGraw, Frank Hogan tuvo un gran año de trás del bate.

Jugando en 113 matches, el gigantesco receptor complió un average de 996 empatando el record de la Liga establecido por Vernon Clemons, del St. Louis en 1922. El record de Clemons fué hecho en 63 juegos.

Tony Coucinello, de los Reds del Cinci, estableció un nuevo record para los double plays entre los defensores de la seguda esquina, con un total de 128, desplazando la vieja marca de 126 establecida por Fred Maguire, con el Chicago, en 1928.

Earl Adams, del St. Louis fué el leader entre los antesalistas, con 963 y Travis Jackson de los Gigantes, entre los defensores del campo corto, con 370.

Ventiseis pitchers finalizaron la season con averages perfectos pero el leader de todos fué Bob Smith lanzador derecho del Chicago, que aceptó 63 chances sin un solo error. Clisey Dudley, del Fila, tuvo 53.

Eppa Rixey, del Cinci, completó su tercera temporada consecutiva sin una pifia.

CURACION RADICAL Y RÁPIDA
SANTAL MIDY
de los Flujos Recientes ó Persistentes
Exigir la Firma: Midy
PARIS, 8, rue Vivienne, 8
y en todas las Farmacias

NADA NUEVO SE HIZO EN RELACION AL BOUT SCHMELING VS WALKER

NEW YORK, diciembre 28.—(AP). Las ruedas que prometen llevar a Miami una pelea por el campeonato heavyweight entre Max Schmeling y Mikey Walker, en el mes de febrero, estuvieron inactivas hoy esperando la llegada, mañana, de Jack Kearns, manager del retador.

Kearns, ahora en Chicago, aparentemente no ha hecho negocios con el Garden todavía, en relación con los servicios de Walker. Bill Carey, Presidente del Garden, no tiene declaraciones que hacer con respecto al match hasta que Kearns no firme el contrato.

Carey pasó varias horas esta tarde discutiendo con Joe Jacobs, manager de Schmeling, quien anunció ayer que el match tendrá lugar en Miami, a fines de febrero. Mientras se aguardaba la llegada de Kearns, se ha hecho que Carey y Jacobs están tratando de llegar a un acuerdo para un match el próximo verano entre Schmeling y Dempsey o Sharkey

M.E.C.D. 2016

HABRA REGATAS INVERNALES COPA "CUBA"

SPORTS **DIARIO DE LA MARINA** SPORTS

AÑO XCIX — LA HABANA, MARTES, 29 DE DICIEMBRE DE 1931 — PAGINA TRECE

Fonseca Cree Tener Resuelto el Problema del Infield del Chicago Para el Año Próximo

Colocará a Blue en primera, Hayes en segunda, Cissell en el short y Selph en tercera. Este es el único novato y ha llegado al club con gran fama. Carey confía en los jóvenes

(Por WALTERS)

NUEVA YORK, (S. E.)— Los informes son de Chicago. Luis Fonseca ya tiene su infield preparado en cuanto a números se refiere. De izquierda a derecha las tres bases serán ocupadas por Blue, Hayes y Selph con Cissell como short stop.

Esta combinación como se puede deducir dista mucho de ser lo que se pudiera esperar; pero los cuatro players seguramente son rápidos y eficaces y como los cuatro batean bastante, tal vez Chicago pueda el año entrante hacer algo.

Blue no es uno de los peores. En realidad el año pasado era una de las mejores primeras bases de la Liga Americana. Como Fonseca originalmente era jugador de primera base, el problema de escoger a un suplente para sí mismo no fué difícil. En cuanto a Hayes, este muchacho fué adquirido en Washington, porque Fonseca lo considera como uno de los más rápidos entre los jugadores de segunda base.

Hayes sabe fildear bien y tiene buen ojo. Fonseca cree que Hayes terminará el 1932 con un promedio de .290. Cissell, como todo el mundo sabe, suele ser bueno o malo según el resto del infield. Sin ser un genio no deja de ser un buen player que siempre hace todo lo posible por agradar al público pagano.

Carey Selph, el player nuevo de la combinación viene de las menores precedido de reputación envidiable. Este Selph trabajó con los Cardenales en St. Louis y no tuvo éxito. Fonseca cree que St. Louis trató de colocar a este muchacho en posiciones de estrategia antes que pudiera madurarse. El año pasado trabajó con él Houston y su promedio de .322 demuestra que es bateador. En el circuito tejano lo consideran como el mejor jugador del año pasado.

Dice Max Carey, el nuevo manager de los ex Dodgers, que en 1932 su problema será el de usar pitchers jóvenes o viejos. «El pitcher es sesenta por ciento del juego—nos dijo Carey—. Tengo varios pitchers jóvenes que pudieran darme buen resultado. Brooklyn necesita especializarse en esos muchachos recién llegados que están llamados a calzarse las botas que dejen vacantes Dazzy Vance, Adolfo Luque y Jack Quinn. Este trío de excelentes pitchers ya está en el camino de la vejez atlética y es preciso tener jóvenes buenos para sustituirlos cuando se les llegue el día.

«Heimach y Thurston también se cuentan ya entre los veteranos y ya comprenderá usted la necesidad de entrenar jóvenes para el trabajo principal del base ball que, en mi opinión, es el del pitcher».

El club de Brooklyn no ha podido hacer ninguna transacción con Dazzy Vance. Si la nueva temporada comienza con Vance dentro de la red en Brooklyn y éste es reacio a aceptar el nuevo salario recortado, Carey pondrá a trabajar en Clearwater a Heimach, Clark, Phelps Thurston, Pea Ridge Day y Luque.

«Personalmente voy a dedicarme en Clearwater a estudiar y ayudar a esos muchachos traídos de Hartford que tan bien lucieron en la Liga de New England este año—agregó Carey.

«Arthur Jones, Earl Mattingyl, John Krider, Van Lingle Mungo, y Philip Gallivan son la esperanza de Brooklyn. Todos esos muchachos parecen estar llenos de entusiasmo y me parece que en ellos hay material suficiente para desarrollar las estrellas del mañana».

Arthur Jones, el primero de los jóvenes mencionados por Carey, es un abogadito en embrión. Este invierno recibirá su diploma en la Universidad de Derecho «Furman» de Greenville, Kentucky. Es alto y pesa 170 libras. Pitchea con la derecha y el año que acaba de pasar ganó 18 veces en Hartford, perdiendo sólo seis.

Las Regatas de Star Class Se Efectuarán

Así nos lo comunica el Secretario de la Flota, Manolo Rasco Jr.

Va tomando color la perspectiva de las regatas invernales de Star Class. Los cabos se están atando para que evento de tan singular importancia no deje de celebrarse en nuestras aguas en el próximo mes de febrero. Ya el señor Tirso Mesa, presidente de la Comisión para Fomento del Turismo, nos comunicó muy atentamente que tenía asegurada la cantidad para sufragar los gastos y que sólo restaba organizar debidamente el asunto.

Recibimos ahora una carta del secretario de la Flota de la Habana, del popular yachtman señor Manolo Rasco jr., quien nos informa que el caso se encuentra andando, que el señor Elder, presidente de la Asociación de Stra Class le comunica que hay grandes probabilidades de que las competencias veleras por la copa Cuba, valioso trofeo internacional creado por nuestra Comisión de Turismo para ser discutido a perpetuidad, se efectúen.

No es concebible la temporada turística en la Habana sin sus ya tradicionales regatas de yachts de vela y de botes motores, dos de las mayores atracciones para el rico visitante y que luego sirven a maravilla de propaganda entre los grandes núcleos de personas adineradas para orientar hacia Cuba las mejores corrientes turísticas.

Nos falta en esta invernada Rafael Posso, el gran organizador de esos eventos que se encuentra en viaje de índole científica por Europa en estos momentos, pero no por eso han de faltar elementos muy entusiastas y conocedores, dispuestos a levantar la bandera del entusiasmo y hacer que sea un éxito las mencionadas competencias.

COMENZARON LOS CLUBS HASTINGS Y ST. LEONARD SU TORNEO DE AJEDREZ

HASTING, Inglaterra, diciembre 28.—(AP). El torneo internacional de maestros de ajedréz, entre los clubs de Hasting y St. Leonards comenzó hoy con solo uno de los cinco matches del primer round decidido.

Los sumarios fueron:

R. P. Mitchell, entabló con E. M. Jackson, ingleses le dos.

Doctor M. Euwe, de Holanda, suspendió con G. Stolz, de Suecia.

I. Kashdan de los Estados Unidos suspendió con Miss Vera Menchik, de Checoeslovaquia.

Sir George Thomas, de Inglaterra suspendió con Yates, de Inglaterra.

Mir Sultan Khan, de la India, suspendió con S. Flohr, de Checoeslovaquia.

El segundo round está señalado para mañana y los juegos sin terminar se jugarán en las tardes libres.

EVERETT LE GANO POR DECISION A JACK ROPER

CHICAGO, diciembre 28. AP.—Buck Everett, de Gary, Ind., ganó una decisión en diez rounds sobre Jack Hoper, de Baltimore, en el evento estelar de esta noche en White City. Ambos son pesos completos. Roper se anotó tres knock downs; pero fué superado boxeando durante la mayor parte de la pelea y cayo al suelou na vez.

TOMMY GORGAN NOQUEO A JOE RIVERS, EN EL SEXTO

OMAHA, Neb., diciembre 28. AP.—Tommy Gorgan, de Omaha, noqueó a Joe Rivers, de Cedar Rapids, Iowa, en el sexto round de un match anunciado a ocho, esta noche. La pelea fué lenta y sin interés, hasta el último round, cuando un uppercut puso a Rivers fuera de combate.

E. Appleby Contra Lick en el Billar

CHICAGO, diciembre 28. (AP.)—La Asociación Nacional de billar ha anunciado hoy que el torneo de aficionados organizado anualmente por la Asociación comenzará el próximo 7 de marzo de 1932, llevando a Edgar Appleby como campeón que defiende su corona a French Lick, como aspirante.

Dos Triunfos de la "Guay" en Base Ball

Continúa en su buena forma el conjunto triangular. Preparan a su team para el campeonato

Les «cristianos» continuaron su racha de triunfos al conquistar un doble éxito frente a los Atléticos de los Pinos y las Estrellas de Puyans. Fueron dos jueguitos extraordinariamente movidos que han venido a confirmar el calibre de los triangulares que se preparan con grandes bríos para la próxima campaña de la Liga Nacional de Base Ball.

Véanse los scores:

ESTRELLAS PUYANS

	V.	C.	H.	O.	A.	E.
Cosme, 2b.	3	0	1	4	0	0
Cárdenas, ss.	3	0	0	2	1	1
Hernández, 3b.	2	0	1	2	1	0
Lustre, cf.	3	0	1	0	0	0
Puyans, p, rf.	3	1	1	1	0	0
Escale, 1b	3	1	1	2	0	0
Cubalu, rf. c.	3	1	2	0	0	0
Morfa, lf.	1	1	0	2	1	1
Zayas, c.	0	0	0	2	1	1
R. Cárdenas, p.	0	1	0	0	1	0
Totales	21	5	7	15	5	3

Y. M. C. A.

	V.	C.	H.	O.	A.	E.
Rodríguez, ss.	4	3	2	4	3	1
Olivares, 3b.	2	2	1	0	1	0
López, 2b.	3	1	1	5	3	0
Alvarez, cf.	4	1	1	0	0	0
Arteaga, lf.	3	2	2	0	0	0
Ealo 1b.	3	2	0	8	1	0
Fernández, c.	2	1	1	1	2	0
Collazo, rf.	2	0	1	0	0	0
Casas, p.	3	0	1	0	2	0
Totales	26	12	10	18	12	1

Anotación por entradas

Estrellas Puyans . . . . 010 040— 5
Y. M. C. A. . . . . 500 52x—12

Sumario:

Home runs: Eliseo López 1.—Two base hits: Cubalu 1; Arteaga 1; Rodríguez 1; R. Fernández 1.—Bases robadas: Escale 1; Cubalu 1; Rodríguez 1; López 2; Olivares 1; Alvarez 1.— Doble plays: Rodríguez a López a Ealo 1.— Struck outs: Puyans 2; Casas 1.— Bases por bolas: Casas 4; Puyans 3.— Dead ball: Puyans a López 1.— Umpires: Benigno y López.—Score: E. Cepero.—Jugado en Y. M. C. A. Stadium.

Segundo juego:

Anotación por entradas

A. de los Pinos.. . . 002 00— 2
Y. M. C. A. . . . . 002 01— 3

Billy Walker fué el más Efectivo de 1931

NUEVA YORK, diciembre 28. AP. Los piechers zurdos dominaron durante la última temporada de baseball en la Liga Nacional, según demuestran los últimos records oficiales.

En el departamento de efectividad, Bill Walker y Carl Hubbel, del New York Giants y Eddie Brandt, de los Braves, fueron los mejores, demostrando con ello que los zurdos fueron siempre factor en los games. Walker pitcheó 239 innings, permitiendo un promedio de 2.26 carreras limpias por juego por cada nueve innings, pitcheados. Hubbel fué segundo con un promedio de 2.65 y Brandt tercero con 2.92. Tres pitchers derechos, Henie Meine, Sylvester Johson y Fred Fitzsimons siguieron a los tres zurdos en efectividad.

Se Correrá el Derby en Mayo Siete

Fijadas las fechas para el meeting de Churchill Downs en 1932. Top Flight correrá

LOUISVILLE, diciembre 28.—(AP) El Kentucky Derby de 1932 se correrá el día 7 de mayo, una semana o cosa así más temprano que la costumbre establecida hasta hoy y una semana antes del Preakness, en vez de después de la carrera más importante de Pimlico.

La fecha del Derby fué anunciada hoy por Matt J. Winn, Presidente de la America Turf Association, después que la Comisión de carreras del estado sancionó las fechas de abril 30 a mayo 21, inclusive, como las indicadas para el meeting de Churchill Downs. No se fijaron fechas para los meetings de los tracks de Datonia y Lexington, pero parece que se llevará el asunto ante la Comisión en la reunión de la semana próxima.

Las inscripciones para el quincuagésimo octavo Derby no se cerraran hasta febrero, pero los turfmen locales indican como cosa segura que Top Flight, la invicta potranca de C. V. Whitney figurará entre los diez o veinte ejemplares que irán a la tira.

Petrolle vs Townsend el Viernes

NUEVA YORK, diciembre 28. AP. El programa pugilístico de la presente semana se caracteriza por la presentación de welter weights en la ciudad de Nueva York, pesos ligeros completos en Chicago y Milwauke y pesos medianos en Boston.

Billy Towosend, sensacional welter de Vancouver, peleará con el famoso «expreso de Fargo» en un encuentro de alguna importancia en el Garden, el próximo viernes por la noche. Townsend ha sido un ganador consistente durante las últimas semanas y es probable que dé mucho que hacer el rival de Jimmy Mc Larin.

En Chicago la misma noche, habrá una pelea de gran importancia de la cual saldrá el contendiente de Maxie Rosenbloom por el campeonato mundial de los pesos ligeros completos. Se efectuarán varios bouts de ocho rounds apareciendo Billy Jones, Larry Johnson, Roscoe Wanning, Willie Rush y Charley Belanger entre otros.

En Milwaukee Rosenbloom peleará con Dave Maider, de Milwauke, en un bout a diez rounds.

ANUNCIESE EN EL Diario de la Marina

Estas cuatro «niñas» del Los Angeles Athletic Club demuestran lo fácil que es salvar la barrera del 1932. También figuran de manera preeminente en el team olímpico femenino yankee que competirá en Los Angeles el verano próximo. Estas cuatro muchachas, que se entrenan bajo la supervisión de la California Olympic Contest Ass., son de izquierda a derecha: Marion Fitting, Anne O'Brien, Lois Welch y Evelyn Furtsch.

Comienza el 3 el Basket de Novicios

Se efectuaran los matches en el Ferroviario. Hay 10 clubs inscriptos hasta hoy

Anoche se efectuó en el Club Ferroviario una reunión para tratar de asuntos relacionados con el campeonato de novicios que ha convocado este club. Se recibieron las inscripciones del Círculo Dental, Atlético de la Salle, Club Teléfonos, Ferroviario, Deportivo de Cárdenas, Villaclara Tennis Club, Caballeros Católicos, Academia Pitman y Colegio Huguet.

Se acordó comenzar en la Habana el día tres de enero próximo o séase el domingo entrante en un double header que estará dispuesto así: Círculo Dental y Ferroviario en el primer turno; Colegio Huguet y Teléfonos a segunda hora. Las entradas costarán cinco y diez centavos.

En la zona del interior comenzará la disputa el día 10 en una serie especial que celebrarán Deportivo de Cárdenas y Caballeros Católicos. Se jugarán dos juegos en cada floor.

Los teams de la Habana discutirán la championabilidad en dos vueltas.

Los vencedores en la zona de Cárdenas lucharán con el Villaclara en la zona del interior y el triunfador discutirá con el campeón de la Habana en una serie de cinco juegos que comenzará en la ciudad de Cárdenas, pues así se obtuvo del sorteo efectuado.

Referee del campeonato lo será Raúl Argüelles, time keeper Valdés Oria, scorer nuestro querido compañero Paco Muñoz.

La Y. M. C. A. solicitó un plazo y así fué acordado, para enviar su solicitud en el día de hoy.

REG.

NO PUDIERON PRACTICAR AL AIRE LIBRE TULANE Y SOUTHERN CALIFORNIA

PASADENA, California, diciembre 28.—(AP). Una fuerte lluvia impidió a los muchachos de Tulane practicar al aire libre hoy, para su match de año nuevo contra la Universidad de Southern California y los sureños se vieron obligados a unas ligeras demostraciones en el Auditorium Cívico de Pasadena.

El coach Bernie Bierman ordenó que sus players se calzaran zapatos de tennis y los lanzó en unos «scrimmages» defensivos y practicas de señalas ofensivas.

A cosa de una docena de millas, en el campo de los Troyanos, el coach Howard Jones mantuvo también a los californianos fuera de la lluvia y dedicados solo a unas pequeñas practicas, siguiendo las formaciones y jugadas de Tulane a la vez que planeando otras para sorprender a los sureños.

Sesenta y cinco mil tickets se han vendido hasta hoy y si el cielo aclará uno o dos días antes de la fecha indicada para el encuentro, se espera que pasen de 85,511, la capacidad máxima del Rose Bowl, las personas que asistan al match. Tres trenes especiales cargados con 600 partidarios de Tulane deberán llegar mañana y otros muchos han llegado en automóviles.

Smear Venció Otra Vez en New Orleans

Ganó la carrera más importante del día en Jefferson Park. En Tropical Park, vence Baccioco

NUEVA YORK, diciembre 28. AP. Smear, de C. V. Whitney, un consistente ejemplar por espacio de dos años, conquistó la victoria en la carrera más importante de Jefferson Park, esta tarde.

La jaca de tres años, hija de Mad Hatter y Paintbrush, contenida en la mayor parte del recorrido, entró con un estallido de velocidad en la recta, para vencer a Nyack, de Frank Scremba en los finales. Nyack le arrebató el place a Hyman, del Superior Sstable. El ganador pagó $3.00 por cada $2.00 y corrió los seis furlongs en 1.15.1/5.

La combinación doble diaria de Bob Up y Erin Go Bragh pagó $88.60 por cada $2.00.

En Tropical Park, Baccioco, jaca de cuatro años propiedad de Harry Roseacher, ganó la distinción de ser el primer caballo que gana dos carreras consecutivas, cuando venció en el Orange Cousty Purse. Reclamable.

Baccioco, con mucho el mejor, cubrió los seis furlongs sobre una pista ligera en 1.13 y ganó por dos largos. El aprendiz H. Mills, que montó al ganador, conquistó tres triunfos en el día. Ganó con Night Edition en la tercera y Tantalizing en la séptima.

Tres Juegos Celebrará en S. Clara el Club Champion Amateur Cuban Telephone

El día primero de año se batirá con el Atlético de Santa Clara. El tres, doble juego, con el Trinidad, y después con el T. Campana. Se ofrecerá a los villareños base ball de 1ra. clase

(Por Armando A. MACHADO)

Tres encuentros tendrá en Villaclara los días primero y tres del entrante enero el invencible champion amateur de base ball de Cuba, Cuban Telephone.

Serán sus contendientes en el emperador de los deportes tres fuertes clubs locales, primeramente el primer día del año a las dos de la tarde Club Atlético de Villaclara, quien presentará en su box ese día al gran lanzador Ruano contra el formidable Picazo.

El 3 en el doble juego de esa tarde, a la una, el Trinidad y Hermano presentará al gran lanzador Armando López en el diamante, dispuesto a dominar los chicos del Teléfonos.

Y finalmente ese día a las tres: Tejar Campana frente de J. Llopis o E. Ons, lucharán contra los bravos telefonistas. Gran esfuerzo que realiza el joven Emilio de Armas, empresario, en ofrecer a los fanáticos primera categoría, así tendremos la dos villareños un espectáculo de oportunidad de presenciar esos tres grandes encuentros que prometen ser reñidísimos dado el calibre de sus contendientes; para mayor conocimiento de los fanáticos daremos el line up de los cuatro clubs:

CUBAN TELEPHONE

F. Espiñeira, c.; N. Picazo, p.; M. Dominguez, p.; H. Alonso, p.; O. Reyes, 1b.; L. Romero y R. Casas, 2b.; R. Pajares, 3b.; A. Palencia, ss.; F. Ballesté, lf.; M. Lloret, cf.; Cordeiro, rf.; Colincau, s.; Diviñó, manager.

ATLETICO DE VILLACLARA

A. Anchia y Suárez, c.; Ruano, Mollineda, Guedes y Bermúdez, p.; Rojas, 1b.; J. López, 2b.; Pérez, 3b.; Ruiz y Vergara, ss.; Ortega, lf.; M. Cerralvo, cf.; Hernandez, rf.; E. Cerralvo, O. Valdés y M. Ugarte, suplentes; Fabelo, manager.

TRINIDAD Y HERMANO

P. Castillo, c.; J. Castillo, 3b.; L. Valdés, 1b.; P. Valdés, lf.; P. Morales, cf.; L. Junco, rf.; R. A. Pérez, Armando López y P. P. Pérez, p.; Ortegosa, ss.; I. Tandron, 1b.; J. Vázquez, p.; E. Navarrete, y P. Cubas, 2b.; Inocencio Pérez, manager.

TEJAR CAMPANA

W. Güiro, J. Llopiz, E. Ons, J. Pérez y A. Linares, p.; M. Morterá, 1b.; J. Acosta, 2b.; J. M. Pérez, 3b.; A. Pérez, ss.; J. Prado, lf.; A. Eloy, cf.; C. López, rf.; J. Rodríguez, p. R. Pérez Troncoso, manager.

Santa Clara, 26 de diciembre de 1931.

Armando Machado ..

NUEVO PRESIDENTE DEL HABANA YACHT CLUB

Doctor Raúl de Cárdenas, prestigiosa personalidad de nuestros círculos sociales más distinguidos, ex representante a la Cámara y jurisconsulto de altos vuelos, que ha sido electo para ocupar la presidencia del Habana Yacht Club, la decana de las sociedades náuticas, durante los años 1932-1933.

MILAGROS DEPORTIVOS

Otto Kemmerich, de Alemania, se introdujo en agua helada, en un concurso de duración frente a una foca, y ganó la competencia. La foca pareció a las 42 horas y Otto se desmayó a las 43.

ALGO INCREIBLE PARA DARMOUTH. Durante los tres últimos años, el equipo de fútbol de la Universidad de Darmouth había vencido a Columbia con fáciles scores; pero este año no pudo hacerlo a pesar de haber salido al terreno favorito 2 a 1.

Al debutar en una competencia intercolegial de boxeo, Deane Jones, de Missouri, recibió un fuerte golpe en la cara y sufrió la fractura de varios huesos. A pesar de eso, se levantó a los ocho segundos y... GANO LA PELEA POR DECISION.

Por B. Edgren

Schmeling Peleará por su Título Vs Walker en Febrero

NEW YORK, diciembre 28. (AP.) Max Schmeling defenderá su corona heavy weight en contra de Mickey Walker, el gran middle weight, en Miami, por medio de un match a 15 rounds a fines de febrero.

Joe Jacobs, manager del aleman poseedor del título, anunció esta tarde que los contratos serán firmados el martes o miercoles de esta semana con el Madison Square Garden como promotor.

Aun cuando no se ha fijado fecha exacta para el match, Jacobs dijo que se efectuará en la última semana de febrero. A la vez, reveló que había enviado un check por $3,500 al general John V. Clinnin, Presidente de la National Boxing Ass., como garantía de que Schmeling será firmado para defender su título antes del día 3 de enero, la National Boxing Association, por medio del general Clinnin, amenazo ayer con declarar el título vacante de no firmar el alemán antes de la fecha anterior.

El match con Walker será el primero de dos por la defensa de su título, que efectuará Schmeling este año si los planes actuales llegan a realizarse, dijo Jacobs. La segunda, en junio o septiembre, será contra Jack Dempsey o Jack Sharkey, probablemente en uno de los parques de base ball de New York.

«Dempsey es la figura-llave en nuestros planes para el segundo match», dijo. «Nos agradaría pelear más con él que con Sharkey, porque francamente, pensamos que arrastrará más público».

Jacobs dijo que las negociaciones para un match con Dempsey comenzarán sobre el primero de mayo.

«Para esa fecha o un poco mas tarde», dijo, «Dempsey sabrá si está o no listo para otro come back este año. Deseamos el match para junio si fuese posible, pero si Dempsey quiere esperar hasta septiembre, aguardaremos por él».

Si Dempsey decide que no puede ponerse en las condiciones para el match con Schmeling, entonces Sharkey tendrá el chance.

Schmeling saldrá desde Alemania el martes de esta semana, debiendo llegar a los Estados Unidos el día 4 de enero. Hará unas pequeñas exhibiciones en la costa del Atlántico, antes de partir para el Sur, donde iniciará su training fuerte para el match con Walker.

Walker, que ha poseido los títulos middle y welter, comenzó su prueba contra los pesos completos hace cosa de un año y tras de unas peleas con hombre de segunda fila logró unas tablas con Sharkey, a pesar de que concedió una ventaja de más de 30 libras.

Sólo 60,000 Pesos en Apuestas en Fla.

CORAL GABLES, Fla., diciembre 28. (AP.)—La primera experiencia del estado de la Florida en las carreras de caballos con apuestas de mutuas no es muy agradable que digamos. Después de una serie de preparaciones la temporada comenzó el sábado pasado, habiéndose registrado un total de 60.000 pesos en apuestas durante las siete carreras de que costó el programa inaugural.

4 VECES al DIA 1 am os POR RADIO GRATIS su Anuncio
Diario de la Marina
PRADO 103 Telfs. A-2425; A-3333

A LAS CARRERAS DE CABALLOS EN 30 MINUTOS

Saliendo los trenes para el | HIPODROMO | A cortos intervalos | Galiano y Zanja | Pasaje 5 centavos

M.E.C.D. 2016

POLITICA

LA SESION DEL EJECUTIVO PROVINCIAL DE LOS LIBERALES

En el Círculo de Industria y Dragones y en el Capitolio después, se celebró ayer la sesión del Ejecutivo Provincial Liberal, convocada para designar los miembros de las mesas de inscripción en cada barrio del Distrito Central de la Habana y de los veinticuatro Términos de la Provincia.

Presidió José María de la Cuesta y actuaron de secretarios Miguel Angel Cisneros y José R. del Cueto.

La lista de los designados no se hará público hasta hoy aunque ya está acordada, dado que hay necesidad de conciliar los intereses encontrados en la mayor parte de las Municipalidades entre las distintas tendencias dentro del liberalismo habanero.

TRIBUNAL SUPERIOR ELECTORAL

Celebró sesión este organismo, con asistencia de los miembros políticos de los partidos, excepción del que representa el Partido Liberal.

Se acordó admitir y elevar a la Sala de lo Civil del Tribunal Supremo, la apelación entablada por Cipriano Vigoa Bernal, como presidente del Comité Ejecutivo Liberal de Cayo Hueso, contra la resolución del Tribunal Supremo Electoral que declaró con lugar el recurso del Procurador Benito Alonso contra el Ejecutivo de dicho barrio y por la cual resolución ningún empleado público puede ser miembro de Comités políticos.

También se acordó admitir y sustanciar la reclamación del doctor Francisco Félix Ledón, a nombre y en representación de Constantino Fontan y otros afiliados al Partido Liberal contra las elecciones del diez de los corrientes por el Comité Liberal de Manuel de la Cruz.

Igualmente, admitir y sustanciar la del Dr. Manuel Castellanos Mena, a nombre de Luis Marrero Artiles y otros afiliados al Partido Conservador, contra el acuerdo del Comité Ejecutivo del mismo del barrio rural Tercero de Güines, que designó miembros para integrar la Comisión de Inscripción.

De la propia manera, admitir y sustanciar la del Procurador Aurelio Baños, a nombre de Santiago Guerrero y otros afiliados al Partido Liberal, contra las sesiones en los barrios de Tana, San Ramón, Ceiba Hueca, La Gloria y Cienegüilla del Municipio de Campechuela.

Asimismo la entablada por el Procurador Enrique Araoz, a nombre de Ignacio Alonso y otros afiliados al Partido Conservador, contra la sesión del trece de diciembre último, del Comité Ejecutivo Municipal de dicho partido en Cruces.

También, la de Carlos Hernández Fernández, a nombre de Manuel Rubio y otros contra la sesión del 6 del corriente mes del Ejecutivo Municipal Conservador de Jovellanos.

Y la del doctor José Arango, a nombre de Cosme Zaporta contra la sesión del 6 de diciembre actual, del Comité Ejecutivo Municipal Liberal de Camajuaní.

El Tribunal Superior Electoral declara con lugar la reclamación del Procurador Joaquín Muñoz contra la convocatoria y sesión del 30 de noviembre último del Comité Ejecutivo Liberal de San Lázaro, y nula, en su consecuencia, la convocatoria hecha por Daniel Montejo y nula, también, la sesión del referido día.

Y, finalmente, dada cuenta con el telegrama del Presidente de la Junta Provincial Electoral de Oriente por el que al acusar recibo del recordatorio sobre la investigación que le ha encomendado por el Tribunal, informa haber solicitado los datos relacionados con dicha investigación del Presidente del Comité Ejecutivo Provincial del Partido Conservador y por conducto de las Juntas Municipales de todos los Presidentes de los Comités Ejecutivos municipales y de barrio de la provincia, encontrándose pendientes las resultas correspondientes, acordó el Tribunal que tratándose de hechos que exigen una resolución rápida, informe su actuación escrita sobre si el hecho denunciado es o no cierto.

Hoy el Tribunal Superior Electoral celebrará vistas pendientes y sesión a las nueve de la mañana.

EL PARTIDO PROGRESISTA EN SAN ANTONIO DE LAS VEGAS

Con gran entusiasmo ha quedado constituido el Comité Municipal del Partido Progresista en San Antonio de las Vegas. El acto se celebró en el local de la Sociedad de Vaqueros, y en él hicieron uso de la palabra distintos oradores que fueron muy aplaudidos.

La apertura estuvo a cargo del doctor Miguel Angel Campos, presidente del Ejecutivo Nacional, haciendo el resumen el señor Pedro Prendes Aguiar, Secretario del propio Ejecutivo.

Resultó electa la siguiente candidatura:

Presidente, Apolinaris Estévez; primer vice, José Ramón Hernández; segundo vice, José González; tercer vice, Angel Miyares; cuarto vice, José Rodríguez; quinto vice, Ovidio Rodríguez; sexto vice, Aurelio Mesa; secretario de actas, Jacinto Martínez; vice, Hilario Curbelo; secretario de correspondencia, Jacinto Batista; vice, Ramón García; tesorero, Olayo Martínez; vice, Manuel Piñero; director político, Lucio Baños; vice, Juan Castaño.

Nombrándose además 62 vocales.

SESION EXTRAORDINARIA DEL COMITE EJECUTIVO MUNICIPAL DEL PARTIDO REFORMISTA

Los miembros del Comité Ejecutivo Municipal del Partido Reformista, conforme a lo acordado en la sesión del día 22, continuarán mañana, miércoles 30, a las ocho p. m. en José San Martín 102, esquina a R. Martínez Alonso, su sesión extraordinaria con la siguiente orden del día: Designar los locales en que han de actuar las comisiones de inscripción; designar los miembros propietarios y suplentes de mesas de inscripción que no hayan sido designados por los Comités de Barrios; y sustituir los miembros propietarios y suplentes a quienes no se les haya podido entregar los nombramientos y los que no hayan aceptado.

UN MANIFIESTO DEL PARTIDO FEDERAL OBRERO

El señor Lázaro Vega, en su carácter de Presidente del Ejecutivo Nacional del Partido Federal Obrero, ha lanzado un manifiesto dirigido a los afiliados a ese partido y al electorado, en general, significando que procederá a su reorganización en toda la República, e invitando a afiliarse a todos aquellos que estén de acuerdo con las tendencias políticas que sustenta el mismo.

El Ejecutivo Nacional, según hace constar atenderá todas las consultas tanto personales como por escrito, que se le hagan de toda la República, durante los días 1o. al 20 de enero próximo en su oficina provisional, calle Pérez número 23, entre Juan Alonso y Pruna, Luyanó, después de esa fecha en el domicilio social, que se dará a conocer oportunamente.

INSCRIPCIONES DE ELECTORES DEL PARTIDO UNION SOCIAL DE REGLA. YA SE HAN SEÑALADO LOS BARRIOS DONDE TENDRA LUGAR AQUELLAS

Nos informa el señor Alejandro Pérez, amigo nuestro y vecino de la Villa de Regla, que el Presidente del Partido Unión Social de la expresada localidad ha señalado los lugares de inscripción de los lectores en la siguiente forma:

Primer Barrio. Ambró 25.
Segundo Barrio. Céspedes 42.
Tercer Barrio. Fresneda 26.
Cuarto Barrio. Maceo 180.

Las inscripcione tendrán lugar de lunes a viernes de siete de la mañana a nueve de la noche. Los sábados y domingos de ocho a doce de la mañana, de dos a seis de la tarde y de ocho a once de la noche.

LA REORGANIZACION POPULAR

En el Senado, ayer y bajo la presidencia del Senador Celso Cuéllar del Río se reunió el Comité Ejecutivo Nacional del Partido Popular. A la reunión asistieron los señores Senadores José Manuel Cortina, Camacho Padró. Agustín Cruz, Representantes Francisco Campos, Carmelo Urquiaga, Juan Felipe Cruz, Agustín Cruz González, José R. Cruells, Enrique Zayas, Cesar Camacho Covani, Gabriel Ariza, Francisco Cuéllar del Río, Eladio González, Emeterio Zorrilla, Rafael Miyar, y los señores Napoleón Gálvez, Eligio Madan, Benito Lagueruela, Nemesio del Busto, Ricardo Campanería, Ibrahim Urquiaga, Eligio Estrada, Pablo Urquiaga y Adalberto Masvidal.

Después de cambiar impresiones todos los presentes sobre la próxima reorganización del Partido Popular en todas las provincias y en especial en la provincia de Pinar del Río, se tomaron los acuerdos siguientes:

Primero. Declarar que el Partido Popular favorece la promulgación de una amnistía general por delitos políticos, y que mientras tanto, sean puestos en libertad los presos políticos sin exclusión de categorías.

Segundo. Propiciar un acuerdo de conciliación nacional y toda gestión encaminada a obtener la paz moral y el restablecimiento de las garantías constitucionales.

Tercero. Que se vote sin más demora la Reforma Constitucional, para dar base sólida y garantía eficiente a los derechos políticos del pueblo de Cuba, y que ofrezca para el futuro remedios previsores que impidan la repetición de las dificultades que afligen a la República.

Cuarto. Pedir y actuar para que con la cooperación técnica necesaria se adopten las medidas legislativas y administrativas de urgencia y de trascendencia que requieren la gravedad de nuestra crisis económica, y

Quinta. Que la representación del Partido Popular en el Congreso defienda estos principios y tendencias en ambos Cuerpos Colegisladores.

SE REUNIO EL COMITE EJECUTIVO PROVINCIAL DE LOS LIBERALES

SESION DEL COMITE EJECUTIVO PROVINCIAL

En los salones del Círculo Liberal de Dragones e Industria celebróse en la tarde de ayer la sesión ordinaria de primera convocatoria, para la que había sido citado el Comité Ejecutivo Provincial Liberal, por su presidente el señor José María de la Cuesta.

Pocos minutos antes de las cuatro dió comienzo el acto bajo la presidencia del señor Cuesta actuando en la secretaría el Dr. José R. del Cueto y con la asistencia de los miembros de dicho Comité señores Antonio Ruiz, José Esquivel, doctor Julio Valdés Collazo, Dr. Carlos M. de Céspedes, Ramón Wiltz, Miguel Angel Cisneros, Rogelio Gutierrez, Narciso Castillo, Herminio García y Ricardo Morejón.

También contestaron a la lista, los miembros ex-Oficio que desempeñaban cargos electivos antes del 12 de diciembre de 1930, señores Senadores Alberto Barreras y Lorenzo Fernández Hermo, Representantes Antonio Bosch, Mario Mendoza, Alfredo Hornedo, Gustavo Parodi, Rafael Guas y Ernesto Mencío; así como los Consejeros Provinciales Manuel Veiga Prieto, Antonio Madan, Pedro Pablo Echarte, Santiago Varela y Severiano Pulido.

Por unanimidad fueron designados los miembros para las mesas de inscripción por el Comité Ejecutivo Provincial, en los doscientos veinte y tantos barrios en que están divididos los veinticinco términos de la provincia.

A propuesta del señor Alberto Barreras se acordó declarar la asamblea en sesión permanente y recesar para seguir estudiando los problemas relacionados con la próxima reorganización.

ASPIRACIONES A CONSEJERO PROVINCIAL

VERTIENTES, diciembre, 28.

En el Hotel Inglaterra se celebró el acto de constituir el Comité que luchará por la candidatura del señor Abelardo Lizandra para Consejero Provincial. Asistió de Céspedes, de donde es Lizandra, Carlos Sorondo, así como el doctor M. Rodríguez Capitán Augusto Moreno, José Ramón García, Manuel Bazán, Francisco Oquendo, Capitán Benjamín González y Francisco Echenique y de esta localidad Antonio La Red, Gerardo Roldán, Mariano Pino, Pastor Pérez y numeroso público; se eligió Presidente a La Red y pronunciaron discursos Augusto Moreno, doctor José M. Rodríguez, Benjamín González, Manuel Bazán y Carlos Sorondo éste en nombre de Lizadra; se sirvió un ponche y tras él un espléndido almuerzo.

CORRESPONSAL.

BARCOS QUE SE ESPERAN

DICIEMBRE 29

Orizaba y Virginia, de New York; Caledonia y Milwaukee, (excursionistas), de N. York. Cuba, de Cayo Hueso.

DICIEMBRE 30

Oriente, de Veracruz; Calamares, de Cristóbal; President Lincoln, de San Francisco; Cristóbal Colón, de la Coruña; Governor Cobb, viaje especial, y los excursionistas Statendam y Volendan, holandeses; Shawnee, americano; Conte Grande, italiano, y Reliance, alemán.

DICIEMBRE 31

Santa Teresa, de San Francisco; Cuba, de Cayo Hueso, y los excursionistas inglés Britanic, sueco Kungsholm, francés Lafayette, y alemán Columbus.

ENERO 1

Pennsylvania, de San Francisco; Florida, de Tampa; Abangárez, de Tela, y Turrialba, de N. Orleans.

ENERO 2

Governor Cobb, de Cayo Hueso, Morro Castle, de N. York; Méxique, de Coruña.

ENERO 3

Cuba, de Cayo Hueso; Shawnes, de Miami, y el Orcoma, de Liverpool y escalas.

SE INTOXICO UN JOVEN DE 24 AÑOS EN GUANABACOA

GUANABACOA, diciembre 28.—DIARIO, Habana.

En la casa de socorro de Guanabacoa fué asistido anoche de graves síntomas de intoxicación, Elio Vidal Acosta, de 2 4años, vecino de San José 54, en dicha villa, que sufrió al ingerir cierta cantidad de una sustancia tóxica, con ánimo de privarse de la vida.

Vidal, dado su estado de gravedad, no pudo prestar declaración, ignorándose por tanto los motivos que lo hayan impulsado a tomar tal resolución.

Cortés, corresponsal

Las DEFUNCIONES OCURRIDAS AYER EN LA HABANA

HASTA LAS 4 P. M.

Reinaldo Castro y Grillo, raza blanca, 3 y medio meses. Infanta 44, bronquitis aguda.

Manuel del Castillo, raza b. 69 años, Hospital Calixto García, afección bronquial.

Concepción Martínez, raza mestiza, 63 años, Neptuno 221, endocarditis crónica.

Casimiro Suárez, raza blanca, 52 años, Hospital Calixto García, enteritis

Mariano Pie Creus, raza b, 59 años, Hospital Calixto García, asistolia

Mirda Miranda, raza mestiza, 24 meses, San Francisco 5, atrepsia

Pablo Sardiñas, raza blanca, 52 años, Hospital Calixto García, obstrucción intestinal.

Adela González Ruiz, raza blanca, 54 años, Hospital C. García, enteritis aguda.

Simón Díaz y Díaz, raza negra, 51 años, Virtudes 176, arterio esclerosis.

Tomás Fernández Torres, raza blanca, 3 años, Churruca F. bronquitis capilar.

César Emilio Oscar Alvarez, raza blanca, 1 día, Quinta Dependientes, albuminuria.

Carmen Melchor Rodríguez, raza blanca, 10 meses, Hospital Las Animas, difteria laringea.

Juan Chang, raza asiática, 65 años, Salud 14, arterio esclerosis.

Rosa Gallinar y Pérez, raza blanca, 38 años, Teniente Rey 4, anemia perniciosa.

Angela Alonso y Bravo, raza blanca, 67 años, Empedrado 57, enteritis crónica.

José Manuel Pujada Rodríguez, raza mestiza, 44 años Tamarindo 71, adenitis supurada.

Manuel Bolaños Lagoa, raza blanca, 45 años, La Benéfica, tuberculosis pulmonar.

José Rosario Pérez Hernández, raza blanca, 43 años, Sanatorio La Esperanza, tuberculosis pulmonar.

Eduardo Fernández, raza b, 2 y medio años, Beneficencia, bronquitis capilar.

Ildefonso Iturmendi Echarri, raza blanca, 64 años, Q. Dependientes, anemia perniciosa.

María Valiente González, raza negra, 43 años, Párraga 20, tuberculosis pulmonar.

Albareto O-Reilly, raza asiática, 90 años, Enna C, arterio esclerosis.

Regina Hernández Mederos, raza blanca, 82 años, 23 número 253, Vedado, arterio esclerosis.

Celio Rivero González, raza blanca, 50 años, Peña Pobre 20, cáncer de la laringe.

SE PRETENDE DAR UN PLAZO DE 6 MESES......

(Continuacion de la 1a. Pagina)

rahona quería decir a la Asamblea que era necesario seguir los mandatos del Maestro desaparecido, encauzando esas instituciones, no eliminándolas por medio de las cooperativas médicas, cuyas bondades se desconocían.

Hay que regular los servicios en las instituciones mutualistas existentes, sin eliminarla, declaró el doctor Bisbé. Agrega que el dictamen de la Comisión mixta, al dar la pauta, sobre la forma en que se debían prestar los servicios hospitalarios y de dispensario, y ambulatorios, y de consulta había tenido en cuenta la necesidad existente de que los enfermos mutualizados que no fueran hospitalizados, tuvieran libertad de elegir al médico o especialista que debía asistirlo y que estos, por ese servicio, percibirían honorarios mínimos y que lo mismo que el mutualizado tenía derecho al servicio uni-personal, también tenía derecho al servicio multi-personal constituído por grupos de médicos que formasen una cooperativa.

NO DEBE SUSTITUIRSE

Demostró el exponente que el concepto de mutualidad es amplísimo y por tanto, no debe sustituirse por el de «cooperativas médicas» que darían al traste, en el estado actual de nuestra sociedad, con las instituciones organizadas, que benefician a los propios médicos. Terminó diciendo: «sólo querían que el médico percibiese lo que le pertenece por su trabajo.»

Prevaleció el criterio de los dos oradores y se aprueba el dictamen de la Comisión mixta en lo referente a la atención de los enfermos mutualizados, incluyendo las definiciones de servicio médico domiciliario, servicio médico ambulatorio y el de hospitalización.

Asimismo se aprobó exigir a los hospitales privados el mínimum «standard» hospitalario, que se exije a los hospitales de beneficencia pública, así como que no puedan recibir pensionistas.

Por último se acordó que los laboratorios y Rayos X de los hospitales privados trabajasen exclusivamente para los servicios de su institución y no para servicios ambulatorios y domiciliarios, sin expedir copias ni extraer documentos médicos del recinto.

UN CUERPO FACULTATIVO

En relación con el cuerpo facultativo de los hospitales, el doctor Aballí propone, y así se acuerda, que los cargos de director y subdirector deben cubrirse por riguroso concurso y que los médicos que opten por dichas plazas deben haber pasado, por lo menos, cinco años en servicios hospitalarios o diez de ejercicio profesional.

Se aprueban los incisos del dictamen de la Comisión mixta en relación con los internos, los jefes de clínicas, los médicos de visita, los consultorios, el retiro, los consultantes, las sesiones científicas, archivo y departamento de hospitales.

A propuesta del doctor Barahona se aplaza, para más adelante la organización administrativa en cuanto a la clasificación de Mutualidades, ya que será necesario reglamentarlo de acuerdo con lo que dicte la práctica.

Para estar en lo cierto, en cuanto al capacitado como mutualizable, la Federación Médica de Cuba tendría que hacer un censo de Cuba.

SESION DE LA TARDE PRESENTA LA RENUNCIA EL DOCTOR RECIO

Surgió animado debate, a veces violento, al tratarse, en la sesión de la tarde, de «si el personal facultativo de los hospitales privados debe tener las mismas categorías que los de los de la beneficencia pública y que para la provisión y desempeño de las plazas sean exigidos los mismos requisitos que en los de estas instituciones públicas.

El doctor Barroso presenta una enmienda, solicitando se rechace lo estatuído por la Comisión mixta. Propone que se diera margen a todos los médicos, aunque no hayan estado cinco años dedicados al servicio hospitalario y puedan por tanto, ingresar en esos hospitales privados, siempre que demuestren su capacidad en el concurso que al efecto se celebre.

Queda rechazado el extremo del informe de la Comisión mixta, sin aprobarse la enmienda Barroso.

El doctor Alfredo Recio, presidente, opuso que se había aceptado la enmienda. Surgió acalorada discusión y el doctor Recio pone su cargo a la disposición de la Asamblea. Esta, de pie, lo aclamó. No se aceptó la renuncia.

El doctor Barroso retiró su enmienda y se aprobó entonces ésta, presentada por un delegado de la Habana: «En el personal facultativo de estos hospitales privados se reconocen las mismas categorías que en los de la beneficencia pública y para su provisión y desempeño se exigirán los mismos requisitos que en aquéllos ,entendiéndose que estos requisitos sólo son exigibles a los graduados, a partir de la aprobación de este dictamen.»

LA ELECCION DE MEDICO

Se acordó, acto seguido, que los individuos que estén asociados a las casas de salud o clínicas (clase mutualizable) podrán elegir libremente, para su atención médica, domiciliaria y ambulatoria, al médico que desearen, aceptando el personal facultativo cuando ingresen en el hospital de la mutualidad.

La definición del servicio médico de dispensario fué aprobada, es decir «todos aquellos prestados como una prolongación del servicio hospitalario en los casos en que el enfermo-hospitalizado deba, al dejar el hospital, continuar bajo la supervisión del servicio que lo asistiera en el mismo.»

YOS ENFERMOS PUDIENTES

El doctor Hurtado leyó el dictamen de la Comisión mixta en lo que se refiere a los enfermos pudientes (Clase C), es decir la forma en que se han de prestar los servicios y la exigencia de que las clínicas y sanatorios privados para esos pudientes deberán mantenerse dentro de las condiciones que se señalen a los demás hospitales, en cuanto a servicios y departamentos.

LOS HONORARIOS

Se fijaron los siguientes honorarios, que deben devengar los médicos: Internos, $100; jefes de clínicas, $150; médicos de visita, $200; médicos consultantes, $250, y los directores, $350.

Fueron aprobadas dos enmiendas: del doctor Barroso, incluyendo en la categoría de internos a los médicos municipales rurales; y del doctor Andi, de que los médicos no acepten cargos honorarios para la clase B (Mutualizables)

Se acordó que el Comité ejecutivo presente en próxima Asamblea la tarifa de los servicios a la clase mutualible, aunnqe los honorarios deben estar fijados en relación con el decoro profesional y que los pudientes paguen cinco veces la cuota de los mutualizables.

DOS MOCIONES MAS

Quedaron aprobadas otras dos mociones. Una, del delegado de Mayarí, doctor Jonas Galán, en defensa de los médicos que prestan servicios en los hospitales de los centrales azucareros. Otra, del doctor Leganoa, de Guanabacoa, para que no se den consultas gratis más que a los pobres de solemnidad, evitándose así el contubernio médico-farmacéutico a base de consultas gratis.

BUREAU SOCIAL

A fin de controlar el cumplimiento de todas las bases del nuevo sistema de prestación de servicios, se aprobó la creación del Bureau Social de la Federación Médica de Cuba.

EL ACAPARAMIENTO DE PUESTOS

Se inició un debate alrededor del acaparamiento de puestos en distintos servicios. Pero la Asamblea, por mayoría de votos, acordó supender la sesión para las nueve de la noche.

SESION DE LA NOCHE

A las diez y cinco de la noche se reanudó la sesión bajo la presidencia del doctor Gómez de Rosas, aprobándose el resto del Dictamen de la Comisión Mixta, en relación con el acaparamiento de puestos, que dice:

«Puesto en vigor el nuevo Plan que proyectamos de prestación de servicios por la clase médica, no hay ningún motivo que justifique como moral ni científico el acaparamiento de varios puestos en distintos servicios públicos o privados. Por lo tanto deberá mantenerse la recomendación en virtud de la cual solamente se permite el desempeño de un servicio hospitalario, sea público, sea privado».

Se aprueba también lo edactado por la propia Comisión Mixta en cuanto a reformas a introducir en las Ordenanzas Sanitarias, las Delegaciones y la implantación y garantías de estas reformas, a cuyo efecto, en este último extremo, el Comité Ejecutivo puso a discusión 10 puntos principales que merecieron la aprobación y que por su importancia transcribimos:

«Primero: La ejecución de la primera de las bases mencionadas y por tanto la eliminación de las clases acomodadas o pudientes (clase C de la clasificación aprobada) del seno de las asociaciones de servicios médicos.

Segundo: El Comité Ejecutivo Nacional de la Federación Médica de Cuba queda encargado del cumplimiento de la disposición anterior y se le otorga un amplio voto de confianza para la obtención de los pactos que garanticen su cumplimiento, cancelación de los que existiendo en el momento actual se opongan al cumplimiento de la primera disposición, fijación del tiempo en que deben estar cumplidas estas disposiciones oída la opinión de los interesados; directivas y cuerpos facultativos de dichas asociaciones, así como cualquier otra medida que sea necesario tomar para el más exacto cumplimiento de esta disposición. El plazo que se conceda afectará sólo a la eliminación de los pudientes que en el momento del pacto existieran en la asociación, exigiéndose el cumplimiento inmediato de este precepto para los nuevos socios. Igualmente se exigirán estos requisitos a cualquier nueva sociedad que surja en el futuro para la prestación de servicios médicos.

Tercero: La Asociación de servicios médicos que a los ciento ochenta días de notificadas por el Comité Ejecutivo de la necesidad del cumplimiento de esta disposición no hubiesen firmado los pactos conducentes a su cumplimiento, serán declaradas lesivas a los intereses colectivos de la clase médica de Cuba, y por tanto los médicos federados no podrán prestarles sus servicios

Cuarto: La ejecución de la parte de este dictamen que dispone la eliminación de las clases B y C (mutualizables y pudientes) de los servicios hospitalarios del Estado, Provincias y Municipios, a cuyo efecto recabará del señor Secretario de Sanidad y Beneficencia la reglamentación y cumplimiento del decreto presidencial número 1507 de fecha 5 de noviembre de 1930, así como recabará de las autoridades provinciales y municipales las disposiciones nece- acuerdo.

Quinto: La creación inmediata y reglamentación del buró de información social de la Federación Médica de Cuba encargado de velar por el exacto cumplimiento de estas disposiciones.

Sexto: Los Colegios Médicos municipales determinarán por acuerdo de sus juntas generales sobre la persistencia o no de las delegaciones en sus sarias para el cumplimiento de este respectivos territorios.

SEPTIMO:—Las otras bases fundamentales aprobadas (libre elección y pago por unidad de trabajo se pondrán en vigor cuando el Comité Ejecutivo Nacional de la Federación Médica de Cuba termine el estudio de la tarifa mínima de honorarios para mutualizables y sea aprobada la misma por una Asamblea Nacional extraordinaria que será convocada por el Comité Ejecutivo en cualquier tiempo que lo estime conveniente.

OCTAVO:—El Comité Ejecutivo Nacional recabará de los cuerpos colegisladores por medio del comité médico parlamentario de la Cámara de Representantes una legislación que establezca los extremos aprobados de este dictamen de la Asamblea Nacional Extraordinaria sobre el mutualismo.

NOVENO:—Se prohibirá que por los médicos federados se desempeñan mayor número de cargos en los servicios hospitalarios públicos y privados o de otros puestos que aquellos que sean necesario para que se perciba en total de doscientos a trescientos pesos mensuales por sueldo.

DECIMO Y ULTIMO:—Se ordena a los médicos federados el cumplimiento estricto de la ley de seguros contra accidentes del trabajo y por tanto se prohiben las igualas con las compañías aseguradoras o cualquier otra forma de pago que no sean los honorarios que establecen dicha ley por unidad de trabajo.

Se aprobó además una moción del doctor Ortiz Cano, retirada por éste y hecha suya por el doctor Piñeiro disponiendo se convoque una asamblea extraordinaria de la Federación para tratar en todos sus pormenores de los problemas relacionados con la Ley de Accidentes del trabajo.

A propuesta del doctor Jonás Galán, se aprobó declarar falta grave federativa el incumplimiento de la décima disposición.

Al filo de las dos de la madrugada terminó la sesión, para continuar hoy, a las ocho y media de la mañana, la sesión ordinaria.

5 PISTOLEROS HAN ASESINADO A OTROS DOS

Se cree que han tratado de vengar la muerte de un compañero el verano pasado

FILADELFIA, diciembre 28 (A. P.)— Un «grupo de ejecución» formado por pistoleros dió muerte hoy a Samuel E. Crossman y Albert Skale, para vengar, según dice la policía, el asesinato de Mickey Duffy, en Atlantic City, el verano pasado.

Los dos pistoleros muertos hoy estaban libres bajo fianza, aunque se les consideraba testigos materiales del asesinato de Duffy. Todo indica que fueron acorralados cuando estaban en un garito, y que fueron abatidos a balazos antes de que tuvieran tiempo para defenderse. Los matadores, que fueron cinco, huyeron por una puerta lateral mientras dos policías que escucharon el tiroteo hacían esfuerzos para entrar por otro lado.

Otros cinco individuos que están detenidos, posiblemente más, estaban en el garito cuando ocurrió la «ejecución» de Crossman y Skale.

UN PINTOR FAMOSO DE ESTADOS UNIDOS CAYO AYER A UN PRECIPICIO

SANTA MARIA de California, diciembre 28. AP.—Hoy fué encontrado en el fondo de un precipicio de 500 pies de profundidad el cadáver de Gardner Hale, uno de los pintores de frescos murales más conocidos en los Estados Unidos. El automóvil en que viajaba cayó desde una carretera inmediata, al abismo.

El cuerpo de Hale estaba a treinta pies de los restos del auto. Se cree que el accidente ocurrió seis horas antes. Todo indica que el vehículo falló en una curva del camino, saliendo tangencialmente de ésta y cayendo al precipicio.

HENDERSON NO HA HECHO DECLARACION ALGUNA AL LLEGAR A INGLATERRA

LONDRES, diciembre 28.—(AP). Arthur Henderson, jefe laborista, regresó hoy de la Costa Azul después de una breve enfermedad, negándose a hacer declaraciones a los repórters acerca de si presidirá la próxima conferencia del desarme de Ginebra.

«Nada puedo decir acerca de la conferencia por ahora», declaró. «Mañana veré a mi médico para que me examine».

Terminó diciendo que es posible que tenga que practicársele dentro de poco una operación en París.

NO HA APARECIDO EL CADAVER DE LA NIÑA CANDIDA AGRAMONTE

CAMAGUEY, diciembre 28.—DIARIO, Habana.—No obstante los esfuerzos que se han venido realizando por las autoridades, tanto del fuero militar como las del orden civil, no se ha tenido noticia alguna del hallazgo del cadáver de la infortunada niña Cándida Agramonte.

El Distrito Militar continúa trabajando en ello Corresponsal.

EL DOCTOR CARLOS MANUEL DE CESPEDES PRESENTA SUS CREDENCIALES EN FRANCIA

PARIS, diciembre 28.—(AP).- El doctor Carlos Manuel de Céspedes presentó hoy sus credenciales como ministro de Cuba en Francia al Presidente Doumer, con el ceremonial de costumbre.

Esta es la segunda vez que el doctor Céspedes representa a Cuba cerca del Elíseo.

Protestas Contra la "United Fruit" en Tegucigalpa

En una enorme manifestación se atacó a la empresa que trata de violar la soberanía hondureña

TEGUCIGALPA, Honduras, Dic. 28, (AP.)—Hoy se celebró una gran manifestación popular de protesta contra la United Fruit Company, la cual pretende, no obstante la orden en contrario y la prohibición expresa de las leyes hondureñas, construir ilegalmente un ferrocarril por la región platanera.

Los principales hombres públicos pronunciaron discursos patrióticos. Al mismo tiempo el presidente Mejía Colindres ha anunciado que el Gobierno ha cumplido y cumplirá con su deber. Todos los oradores del mitin de hoy censuraron con dureza a la United Fruit, por su ofensa a la soberanía de Honduras.

El Gobierno promurgó un decreto anulando la concesión dada a la U. Fruit para construir un ferrocarril desde Progreso hacia el Sur, a lo largo del río Cumayagua.

El periódico independiente El Pueblo dice hoy, en su editorial:

«La United Fruit Company ha dado un paso demasiado en falso, que la perjudicará mucho en el porvenir, sumando un motivo más de justa indignación a los muchos del país hace tiempo, a causa de los procedimientos ilegítimos, agresivos y afrentosos de la empresa.

«La United Fruit encontrará castigo a su conducta reprobable y sin protección alguna, porque es imposible que el Gobierno de los Estados Unidos quiera hacerse cómplice de la violación de las leyes de un país soberano, en provecho de los intereses particulares de una compañía bananera. Habrá, pues, frente a la United Fruit, fuerzas contra las cuales le será imposible luchar: la fuerza del pueblo hondureño, que rodea al Gobierno sin distinción de partidos, y la fuerza del propio Gobierno norteamericano, que reprobará el procedimiento ilegal».

Información Telegráfica del Interior de la Isla

POR NUESTROS CORRESPONSALES

INTENTO SUICIDARSE UNA JOVEN

CANDELARIA, diciembre 28.—DIARIO. Habana.

La señorita Esperanza Paz, de 17 años de edad, intentó suicidarse prendiéndose fuego. Se desconocen los motivos que la impulsaron a ello aunque se suponen que sean amorosos.

Su estado es de suma gravedad. Inmediatamente se personaron en el lugar del hecho, el juez doctor Mejías y el teniente Sosa, de la Guardia Rural.

Llera, corresponsal.

SANTA CLARA, diciembre 28.—DIARIO. Habana.

En la residencia del señor Ramón González Valdés, en esta ciudad, se reunieron hoy los miembros del Ejecutivo Provincial Conservador, bajo la presidencia del señor Manuel Rivero Gándara, actuando de secretario el señor Isidro Torrens.

Fueron nombradas las comisiones de inscripción de Zulueta, Cifuentes, Encrucijada y Yaguajay, quedando el Ejecutivo en sesión permanente. Entre los delegados reinó el mayor entusiasmo. Fuerzas de Policía custodiaban el local para evitar cualquier alteración del orden.

A. Machado.

SENTIDO FALLECIMIENTO

SAN JOSE DE LAS LAJAS, diciembre 28.—DIARIO. Habana.

Anoche, en la quinta «Covadonga», de esa ciudad, y víctima de rápida enfermedad, dejó de existir el distinguido joven de esta sociedad señor Francisco de la Portilla, que gozaba de generales simpatías y afectos.

Su cadáver ha sido trasladado a esta villa, donde mañana será sepultado. Reiteramos a sus familiares el testimonio de nuestra sentida condolencia.

Corresponsal.

SUSPENSO DE EMPLEO Y SUELDO

COLON, diciembre 28.—DIARIO. Habana.

Por resolución dictada por el teniente del Ejército Ladislao Valido Pérez, delegado del comandante Militar Provincial en el pueblo de Manguito, ha suspendido hoy de empleo y sueldo el capitán de la Policía de ese término, señor Manuel Acosta, a quien se acusa de haber incurrido en graves negligencias en el ejercicio de su cargo y de eludir su concurso a la enérgica campaña que se libra para la represión de las malas costumbres públicas que ha iniciado la expresada autoridad militar.

Jack Isaac Ledo, Corresponsal.

LA MUERTE DE LA NIÑA HIDALGO

CAMAGUEY, diciembre 28.—DIARIO. Habana.

Se ha radicado en el Juzgado de Instrucción de esta ciudad, como inicio del trámite sumarial, por homicidio por imprudencia, la causa de la radicación de este año del número 1220, seguida e instruida contra María Murga, madre de la niña Ana Paulina Hidalgo, muerta a tiros por la propia madre citada en un instante de funesta imprevisión como ya publicó el DIARIO en su oportunidad.

El resultado de la autopsia, según el diligenciamiento forense, arrojó que la niña murió de intensa hemorragia a consecuencia del disparo que se le hizo.

POR EL HURTO DE TRES MIL NARANJAS, CONDENADO A SESENTA DIAS DE CARCEL

Antonio Lira Calderín, acusado del hurto de tres mil naranjas, fué condenado a sesenta días de cárcel por el juez correccional de esta ciudad.

FALLECIO LA SEÑORA VIUDA DE VILLA, MADRE DEL ALCALDE MUNICIPAL DE CARDENAS

CARDENAS, diciembre 28.—DIARIO. Habana.

En la mañana de hoy dejó de existir en esta ciudad, la que fué venerable matrona señora Dolores Carrera viuda de Villa, madre amantísima de nuestro querido alcalde municipal señor Alberto Villa Carrerá y familiar del comandante Carrerá, jefe de la Policía Nacional.

La extinta contaba 73 años de edad. El acto del sepelio se efectuará mañana por la mañana y será una gran manifestación de duelo.

González Bacallao, Corresponsal.

TRES ENMASCARADOS LE EXIGIERON SU DINERO

MATANZAS, diciembre 28.—DIARIO. Habana.

Pío Francisco Bolaños, vecino de Cantel, dió cuenta hoy a las autoridades que tres enmascarados le exigieron una crecida cantidad de dinero.

—En la finca «Mercedes», en Jovellanos, se quemaron 50,000 arrobas de caña propiedad de José Villanueva, y 100,000 de José Seijo Sacares.

—Florentino García denunció al Juzgado de Jovellanos que varios desconocidos escalaron el muro de cuatro metros de su finca «Avalos», llevándose víveres.

—Los expendedores de leche están dispuestos a no traer leche a esta ciudad por no poder cumplir las Ordenanzas Sanitarias que comienzan a estar en vigor mañana.

—En la casa de socorro de esta ciudad fué asistida de quemaduras graves la joven Amalia Hernández, las que sufrió al explotar un reverbero en su domicilio, Santa Teresa 32 letra A.

Corresponsal.

CONFERENCIA DEL DOCTOR SAUSA SOBRE EL CANCER

Esta noche, a las nueve, por la estación R. C. K. del Hotel Plaza, pronunciará una conferencia el doctor Gustavo Sausa Arango, médico de los Servicios Forenses, y facultativo de la casa de salud del Centro Gallego.

Disertará el doctor Sausa Arango sobre la profilaxis del cáncer, del que ha hecho detenidos estudios en su reciente viaje a Europa.

VELADA EN HONOR DEL DR. ERNESTO MARTENS

SANTIAGO DE CUBA, diciembre 28. — Esta noche se efectuó en el cuartel de bomberos una velada necrológica en conmemoración de la muerte del doctor Ernesto Martens, jefe que fué de dicho cuerpo. Al acto asistió nutrida concurrencia, estando el panegírico a cargo del periodista señor Miguel J. Rodríguez, quien pronunció una magistral pieza oratoria.

Corresponsal.

DESASTRE TABACALERO EN LA PROVINCIA PINAREÑA

PUERTA DE GOLPE, diciembre 28.—DIARIO. Habana.

Hoy he regresado de un recorrido por todo el término de Consolación del Sur y he podido comprobar el gran desconcierto que reina entre los tabacaleros dado que la cosecha actual resulta el más grande desastre que se ha registrado en toda la provincia, por las restricciones, la sequía y la falta de recursos y las plagas, existiendo infinidad de campos completamente abandonados obligatoriamente. Las zonas de Río Hondo, Pilotos, Lajas, Consolación del Sur, Colmenar, Palenque, Jagua, San Pablo, Herradura y así hasta el número de diez y ocho poblaciones están afectadas por la quiebra tabacalera y, en cambio, hay un gran aumento en frutos menores que se encuentran en situación optimista.

Corresponsal.

MUY SENTIDO FALLECIMIENTO DE LA SRA. VIUDA DE LIMA

SAN ANTONIO DE LOS BAÑOS, diciembre 28.—DIARIO. Habana.

Esta sociedad se encuentra muy afligida por el fallecimiento ocurrido en esta capital de la bondadosa dama señora Regina Hernández viuda de Lima, perteneciente a distinguida familia de esta población y madre política del doctor Eduardo Rivero, alcalde municipal. La señora viuda de Lima era muy querida por sus múltiples bondades. Hago llegar por este medio mi pésame a sus familiares todos.

—La Asociación Nacional de Veteranos de la Independencia de San Antonio de los Baños celebró la elección de su Junta Directiva para el año 1932, y de Delegado al Consejo Territorial por cuatro años. Fué lecto presidente y delegado el teniente Manuel Sánchez Almeida, y subdelegado el sargento Félix Pérez Capitán.

Corresponsal.

FALLECIO UN EX ALCALDE DEL TERMINO DE CAIMITO

CAIMITO DE GUAYABAL, diciembre 28.—DIARIO. Habana.

Ha fallecido esta tarde Manuel Antonio Cabañas, figura destacada de la política en esta localidad, de cuyo término ha sido alcalde y ocupaba el cargo de jefe del Partido Liberal. El pueblo está de duelo con tal motivo. Mañana será el sepelio. Reciban sus familiares nuestro pésame.

Corresponsal.

TODO BIEN EN BAIRE

BAIRE, diciembre 28.—DIARIO. Habana.

Se encuentra en esta población el inspector de Comunicaciones Enrique Betancourt, celoso funcionario, el que ha encontrado en perfecto orden las oficinas de correos y telégrafos de ésta.

Corresponsal.

INCENDIO DE CAÑAS

PEDRO BETANCOURT, diciembre 28.—DIARIO. Habana.

En las fincas «San Joaquín», «San Federico» y «La Viuda», ubicadas en el barrio de Pedroso, de este término, se quemaron ciento cincuenta mil arrobas de caña. El hecho se estima casual. Las autoridades practican investigaciones.

Corresponsal.

NUEVA DIRECTIVA DE LA S. DEPORTIVA DE CAZADORES Y NAUTICOS

CIENFUEGOS, diciembre 28.—DIARIO. Habana.

La Sociedad Deportiva de Cazadores y Náuticos celebró elecciones reglamentarias, resultando electa la siguiente Directiva:

Presidente, Pedro Pablo Atci; vice, Eladio Aragonés Machado; secretario, Eduardo Ferrer Barh; vice, Joaquín Montero; tesorero, Luis F. Martín; deportivo, Vicente Fornias; comodoro, Francisco González Simo; vice, doctor Félix de Armas; presidente Comité de la casa, Serafín Mazarredo; vice, Eladio Aguilar.

Vocales: Antonio Arbesu, Enrique Alonso, Severino Gamio, doctor Carlos M. Carbonell.

Suplentes: Antonio Martínez Sosa, Federico Pelayo, Manuel Busto y José Gallo.

Después de efectuadas las elecciones hubo un baile que estuvo muy concurrido por familias distinguidas.

Felicitamos efusivamente a los deportivos electos.

Corresponsal.

CONVOCAN A ASPIRANTES A CUBRIR UN AULA EN LIMONES

CAMAGUEY, diciembre 28.—DIARIO. Habana.

Son convocados cuantos aspiren a cubrir el aula vacante existente en el barrio de Limones, concediéndose un plazo prudencial hasta el día dos, a fin de que puedan optar por ella.

Sesenta maestros concurrieron al cursillo organizado para destruir errores en la enseñanza.

CONDENADOS A ARRESTO Y MULTA

Por infringir el bando número 7, fueron condenados Adolfo Granda González, Manuel y José Fernández Ortega, Mariano Cardoso Padrón, Ramón Rodríguez Cano, a quienes impusieron quince días de arresto y cincuenta pesos de multa.

Corresponsal.

M.E.C.D. 2016

LA UNIVERSIDAD DE ILLINOIS DEVUELVE ANUALMENTE AL ESTADO MAS DE $100,000,000, EN FORMA DE CONTRIBUCIONES POR SU INVESTIGACIONES CIENTIFICAS

LA MAYOR ARMERIA DEL MUNDO FUE LA DE ESTA UNIVERSIDAD EN LOS E. U.

Esta institución no es un «almacén de conocimientos». A cada alumno se le da la dosis docente adecuada a su capacidad. Durante la Guerra fué un gran centro productor del Ejército

Especial complacencia es la que hoy sentimos al ofrecer al público cubano, al tanto siempre de los progresos culturales, una relación, siquiera sea sintética, de lo que es y significa en la gran organización norteamericana, la célebre Universidad de Illinois.

Relación innecesaria por demás, toda vez que en América, singularmente, no hay persona mediamente culta, que ignore la bien ganada fama de que disfruta en el mundo la Universidad de Illinois, cuyos diplomas son honra y prez de los que para ostentarlo se han sometido orgullosamente a las disciplinas de aquella fuente inagotable del saber humano.

No queremos retener por más tiempo prendido en estas líneas, el anhelo del lector y así pasamos en seguida a ofrecerle la información sobre la Universidad de Illinois, a la que una vez más quedamos reconocidos, en prenda de distinción que dispensa al DIARIO DE LA MARINA cuyas páginas— según confiesa en escrito que obra en nuestro poder—sirven de texto en las clases de idiomas para la lectura del español.

En dicho escrito el señor Van Horne refiriéndose a las clases de lectura del español dice: «La gran fama mundial del DIARIO DE LA MARINA, (más mi conocimiento de él durante mi estancia en la Habana) me hacen creer que no hay nada mejor para nuestros fines».

LA UNIVERSIDAD DE ILLINOIS

No por su labor educadora, ni por cuanto logra en sus laboratorios de investigación científica, ni por la preparación especial que da a sus graduados para aspirar a posiciones más elevadas y responsables, ni por su peculiar situación de centro del progreso profesional en su Estado, sino por todas estas cosas juntas, la Universidad de Illinois ha llegado a ser una gran institución.

Una publicación reciente exponía el hecho de que las contribuciones que en forma de investigaciones realiza la Universidad de Illinois, devuelven anualmente al Estado y a la nación norte-americana más de cien millones de pesos. Hay que tener en cuenta que esas investigaciones científicas son adicionales a la enseñanza de quince mil estudiantes.

Las declaraciones de cierto pedagogo, de que el campo de la Universidad de Yale cabe holgadamente dentro de la Armería de la de Illinois, y de que si un alumno comete la imprudencia de matricularse en clases que se den, en horas consecutivas, en dos edificios situados en lados opuestos del gran centro de educación, la mayor parte del tiempo se le iría en trasladarse de uno a otro, no pasan de ser exageraciones. Pero siempre dan una idea de la amplitud que tiene el magnífico establecimiento de Illinois.

Merece atención sincera, por lo menos, esta gran Universidad en la cual reciben anualmente sus diplomas dos mil personas, y cuyos constantes descubrimientos científicos le han ganado la estimación del pueblo, aun en otras partes del mundo.

HISTORIA DE LA UNIVERSIDAD

El estado de Illinois, aunque muy progresista en el empeño de cultivar su suelo y organizarse de modo duradero, fué el último del Noroeste que tuvo Universidad. Michigan, Indiana, Wisconsin, Minnesotta y otros Estados, tenían ya centros superiores de esa clase, antes que Jonathan Baldwin Tuner fundase una Escuela del Estado en las ciudades gemelas de Champaign y Urbana.

En 1868 surgió el Instituto Industrial de Illinois. El principio de la escuela parece haber sido el mismo de la famosa ley de 1787 que decía que «siendo la religión, la moralidad y los conocimientos necesarios para el buen gobierno y para la felicidad de la Humanidad, las escuelas y medios de educación deben ser siempre estimulados».

En 1818, al constituirse el Estado de Illinois, se hizo la primera asignación de dinero para la fundación de un Colegio o Universidad. La Ley creadora de esta fué aprobada en 1851. El Gobernador Oglesby sancionó la ley constituyendo la Universidad en 1867. El primer presidente fué el Rev. John Milton Gregory.

El actual rector es el Dr. Harry Woodburn Chase, quien tomó posesión en julio de 1930, después de haber pasado veinte años en la Universidad de Carolina, y hombre que tiene la reputación de ser uno de los primeros mantenedores, por su carácter, su personalidad, su juicio político y su visión de educador, de las Universidades estatales.

El presidente emeritus de la Universidad es el Dr. David Kinley, que ha pertenecido a la institución por más de 36 años, durante los cuales fué decano del Colegio de Artes Liberales y organizador de los primeros cursos de Administración de Negocios.

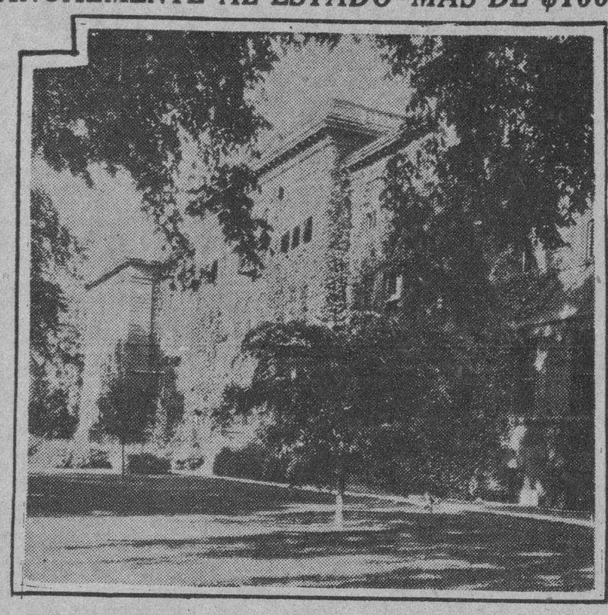

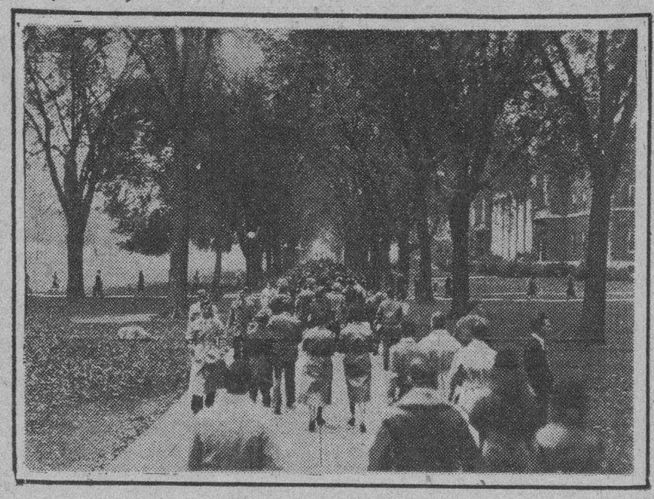

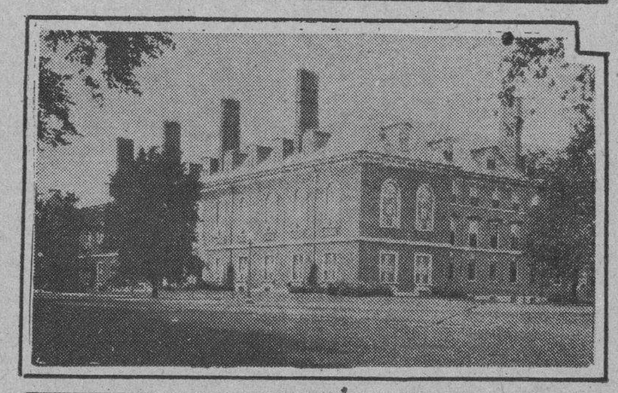

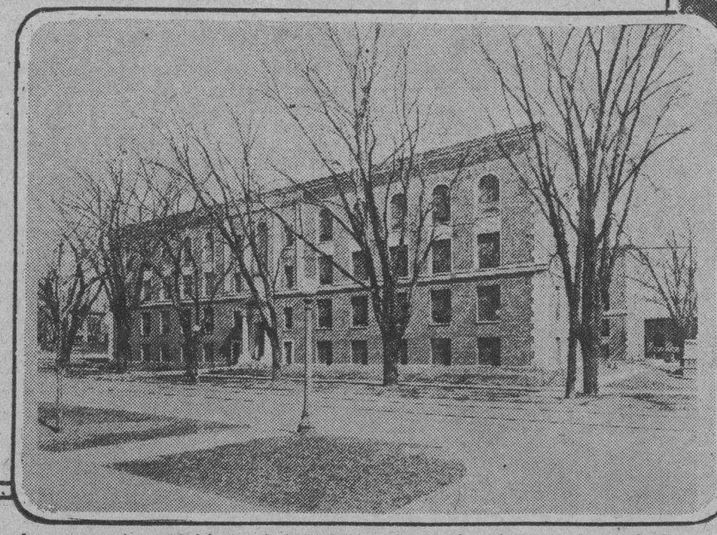

DE LA UNIVERSIDAD DE ILLINOIS.—Ofrecemos al público en estas fotos algunos aspectos, poquísimos, ciertamente, ya que aquel centro docente es gigantesco en la prodigación de los sectores que lo integran como en la cultura que difunde. Solo, aquí nos limitamos a señalar en el grabado de la derecha, parte superior la maquinaria de 3.000.000 de libras del laboratorio de materiales. Le sigue en el mismo orden la Avenida de Buril, mejor conocida por el Gran Paseo. El tercer lugar lo ocupa el Pabellón de Química.—Abajo, en primer término, el retrato del Presidente de la Universidad doctor H. W. Chase. Luego el Laboratorio de materiales y por último la Biblioteca de la Universidad.

PRINCIPIOS DE LA ENSEÑANZA

El principio de asociar estrechamente la teoría y la práctica era base de todos los esfuerzos de la institución, como lo revela el lema universitario de «Aprende y Trabaja». Todos los estudiantes capacitados físicamente tenían que trabajar de una a tres horas diarias, bajo la supervisión de sus oficiales militares. La compensación máxima era de ocho centavos por hora. Los cursos eran principalmente de agricultura e ingeniería.

En 1870 se admitió a las mujeres en la Universidad. En 1875 se estableció el curso preparatorio y poco después el «sistema efectivo» de labor estudiantil. En 1877, se comenzó a conceder grados. En 1871 apareció The Student, el periódico estudiantil. Y poco después quedaron comprendidos en la Universidad el Colegio de Artes Liberales, la Escuela de Graduados, el Colegio de Comercio y otros. La Escuela de Farmacia se fundó en 1896, siguiéndole el Colegio de Derecho y el de Medicina.

El desarrollo de la Universidad de Illinois no ha sido rápido, pero sí muy firme y bien cimentado. En los últimos diez años mucho de su progreso fué debido al Dr. Edmund Jane James, quien fué presidente en 1918. Durante la Guerra Mundial la Universidad de Illinois demostró su potencia, convirtiéndose en un inmenso campo de preparación militar, que admitió a millares de estudiantes voluntarios y preparó infinidad de oficiales del ejército. La Armería, estructura gigantesca de 400 pies de largo por 200 de ancho, la mayor del mundo cuando fué construída, se convirtió en enorme cuartel.

EDIFICIOS Y ESCUELAS

La Armería es solamente un ejemplo de lo que son los restantes edificios. Actualmente el grupo de ingeniería tiene varios bloques de ellos en los que se estudian las ramas mecánica, electricista, química y cerámica. Igualmente el grupo principal de edificios de Agricultura ocupa mucho espacio y la granja experimental se extiende cuatro millas, hasta la población más próxima.

La Universidad de Illinois está formada por trece diferentes Colegios y Escuelas. Los primeros son:

Artes y Ciencias Liberales: Derecho; Medicina; Cirugía Dental; Ingeniería; Educación; Agricultura; Comercio y Bellas Artes.

Las Escuelas son: Música; Farmacia; Ciencia Bibliotecaria; Periodismo y Escuela de Graduados.

El grupo de Medicina, Farmacia y Cirugía Dental está en Chicago. Los demás en Urbana y Champaign.

FUNCIONES UNIVERSITARIAS

La Universidad de Illinois ejecuta cuatro funciones distintas:

1.—La enseñanza de los estudiantes no es mediante cursos de fácil explicación, sino dándoles aquéllos que mejor se adaptan a sus necesidades de estudio, lo cual exige una constante revisión.

2.—La preparación de profesores para las Facultades y de directores para el Ejecutivo universitario, porque se entiende que una Uiversidad no es solamente un depósito de conocimientos y un agente de investigaciones y descubrimientos, sino también un lugar de entrenamiento para sus propios elementos. No se puede comprar profesores e investigadores como se adquiere un artículo cualquiera. El único lugar para obtenerlos, es la misma Universidad, es decir, que deben ser producidos por el propio sistema universitario.

3.—La investigación científica para rectificar equivocaciones y descubrir nuevos hechos, con lo cual no solamente se mejora la enseñanza sino se hacen progresar las industrias y se refinan las artes de la vida.

4.—La asistencia a reuniones, convenciones y conferencias de educación, industriales, económicas o sociales, en las que se discuta y trate de cuestiones de progreso, y en las cuales se solicite el consejo y la ayuda universitaria.

Sería difícil decir cuál de estas cuatro funciones es la más importante.

Así como en la enseñanza la Universidad de Illinois hace conocer verdades y hechos, como cualquier otra institución de la misma clase, en el campo de la investigación descubre nuevas verdades.

Siendo grande como establecimiento educador, la Universidad de Illinois no es menos grande como agencia de investigaciones. Si el magnífico centro no enseñase nada, bastaría para justificar el dinero que se gasta en ella, cuanto realizan sus departamentos investigadores. Es imposible justipreciar en dinero el valor de esos resultados, pero es indudable que es mucho mayor, que cuanto se ha invertido en la Universidad desde el día en que fué fundada.

UNA APORTACION VALIOSA

1832

¿El Modelo R-11 que ofrece para la Casa del DIARIO es un Radio Superheterodino de nueve tubos, de los que sólo fabrica la RCA Victor, y está equipado con "control automático de Volumen", "Micro regulación de matices tonales", "Radiotrom Pentodo', "Radiotron Super-Control", "Chasis flotante sobre caucho", y está acabado en barniz encerado en un precioso mueble del tipo de consola de vistosa presentación.

Obsequio de la casa **Viuda de Humara y Lastra, S. en C.** Muralla 83 - 85. Habana.

AL éxito de nuestro Plan Mutualista contribuyen las ofertas que hemos recibido de conocidísimos comerciantes e industriales de esta capital para amueblar el Chalet que amortizaremos el último domingo del mes de febrero, entre los suscriptores del DIARIO DE LA MARINA.

A la gentileza de esas casas comerciales no podemos negarnos, ya que representan un gesto espontáneo y simpático de quienes, en el transcurso de muchos años, han probado ser verdaderos colaboradores de esta Empresa.

Estamos estudiando esas ofertas y aceptaremos aquellas que resulten apropiadas al objeto que se destinan.

Nuevo y poderoso aliciente que ofrecemos a nuestros suscriptores por mediación de la **"Unión Mutualista de Suscriptores del Diario de la Marina".**

Sépase, pues, que entregaremos el chalet al suscriptor agraciado, junto con todos los obsequios que nos decidamos a recibir para amueblar la propiedad que muy en breve será amortizada por sorteo

Ocupa hoy el sitio de honor que dedicaremos a dar cuenta de esas ofertas, una antigua y prestigiosa firma comercial vinculada a esta Empresa por largos años de amistosas y cordiales relaciones de negocio. La firma **"Vda. de Humara y Lastra"**, distribuidores en Cuba de afamado radio **R C A Victor.**

SUSCRIBASE

POR

LOS

TELEFONOS

A-3785

y

M-7911

1932

M.E.C.D. 2016

INFORMACION CATOLICA

LOS CABALLEROS DE COLON REUNIDOS EN LA IGLESIA DE REINA PARA LA TRADICIONAL COMUNION PASCUAL

Los Caballeros de Colón de los Consejos «San Agustín», «San Cristóbal» y «Diego Velázquez», establecidos en la Habana y sus ampliaciones del Vedado y Jesús del Monte, respectivamente, se reunieron el domingo 27 del actual en la iglesia de Reina, para celebrar la tradicional Comunión de la Pascua de la Natividad del Señor.

Presidieron los Grandes Caballeros de los referidos Consejos, los ex grandes Caballeros de los mismos, el diputado de Distrito y los ex diputados señores Juan J. Mutiozábal y Jacinto Ruiz Morris.

Asistieron a este bellísimo acto los Caballeros del Apostolado de la Oración, el presidente de la Unión 29, señor Eusebio L. Dardet, el de la 28 señor Manuel Purón, el de la Unión de Casa Blanca, señor Armando Dasis, el corresponsal de la Revista Católica, señor Francisco R. Somoza y la Argupación de Estudiantes Católicos.

Ofició en la misa y distribuyó la sagrada comunión el Superior de la Compañía de Jesús de la Habana, R. P. Maurilio Pinacho, S. J.

Le ayudaron dos Caballeros del Apostolado de la Oración en concepto de acólitos.

El Padre Felipe Rey de Castro, S. J., director de «la Agrupación Católica Universitaria», explicó el Evangelio de la Dominica, el cual versaba sobre la «Profecía del Anciano Simeón.»

Después de una exposición sabia y elocuente, se dirige a sus oyentes, que eran numerosísimos, pues asistió un gran concurso de fieles, y les dice: «Hoy es un gran día para la Compañía de Jesús y de un modo especialísimo para los de esta Residencia. Motiva este regocijo la presencia en este templo de los nobles Caballeros de Colón, que integran los tres Consejos de la Habana, los cuales acordaron celebrar este grandioso acto como una demostración de su afecto a la Compañía de Jesús, como Orden de la Iglesia y como protesta de su expulsión de España, Patria de su fundador San Ignacio de Loyola.

La Compañía de Jesús me ordena que en su nombre os exprese su gratitud y os dé las gracias por esta pública demostración de vuestra parte, cuando la espada de la persecución atraviesa nuestro corazón.

Pero no temáis por nosotros ni por esta Compañía de Jesús. Un día San Ignacio se presentó rebosante de regocijo ante sus compañeros y les dice: «Tengo la gran noticia que comunicaros: se me acaba de prometer que no faltaría a nuestra amadísima Compañía la persecución hasta el fin de los tiempos.» Y así viene sucediendo. Voy a leeros nada más que algunas de las expulsiones decretadas desde mediados del siglo pasado al presente.

Da lectura a una curiosa estadística de los diversos pueblos que la persiguieron, en muchos de los cuales ya vuelve a ejercer libremente su benéfica acción.

Después de la lectura, les reitera las gracias por un acto de adhesión y de protesta tan propio de Caballeros cristianos como lo son los Caballeros de Colón.

Dedicaron, pues, los Consejos de la Orden de Caballeros de Colón, de la Habana, su comunión de Pascua de Navidad a demostrar su adhesión y afecto a la Compañía de Jesús, por su decretada expulsión de España.

Por nuestra parte no haremos comentario, sino que transcribiremos el siguiente artículo, que en la «Victoire» de Paris suscribe Gustavo Hervé, comentando la política antirreligiosa del Gobierno español.

«En lugar de Padres jesuitas para la educación e instrucción de sus colegiales, tendrán en adelante, en España, profesores francmasones y ateos.

En lugar de Hermanos de las Escuelas Cristianas, maestros colectivistas, comunistas y anarquistas.

Ya nos dirán los resultados de aquí a veinte años.

En verdad que los franceses hemos hecho una preciosa labor en Europa desde el siglo XVIII.

Literalmente, hemos emponzoñado de nuestro librepensamiento antirreligioso y anárquico todos los países latinos. Hemos exterminado en nuestro pueblo y en otros pueblos la única fe que en las grandes tristezas de la vida, y en la hora de la muerte, puede proporcionar sus poderosos consuelos a los que sufren y lloran. Nosotros hemos quebrantado o demolido en Francia y en todo el mundo latino y tal vez en otros pueblos, todas las disciplinas morales y sociales, sin las cuales no hay civilización posible.

Podemos sentirnos orgullosos de nuestra obra.

Y todavía, ¡si habiéndonos engañado tan torpemente, conserváramos fuerza bastante para organizarnos a fin de operar entre nosotros una completa restauración moral que sirviera de saludable enseñanza a los pueblos más jóvenes que han descarrilado por nuestro ejemplo!»

¿Ya sabéis quién es Hervé? Un famoso revolucionario francés, pero al que la terrible lección de la experiencia le vuelve hacia la verdad y la realidad de las cosas!

Pero... volvamos al acto de la Comunión pascual, la cual estuvo muy sublime y conmovedora. Entre las agrupaciones y Caballeros de Colón, pasaban de trescientos hombres.

Comulgaron otras muchas personas del común de los fieles, a las cuales distribuyó la sagrada comunión el Padre Bonifacio Alonso S. J., el cual al propio tiempo que el Superior de Reina, celebraba en el altar mayor lo verificaba en el altar de la Inmaculada, para las alumnas de la Escuela Dominical «San Ignacio» de la iglesia de Reina, de la cual es director. Comulgaron más de doscientas niñas, de las cuales eran 40 de primera comunión.

La Comunión resultó preciosísima por darse en un mismo comulgatorio y en el mismo momento, haciendo un sublime contraste la blanca vestimenta de las niñas de primera comunión con los severos trajes de los Caballeros de Colón.

Amenizó el maestro Fuentes, organista de esta iglesia.

Terminada la misa se expuso y reservó el Santísimo Sacramento, terminándose con el canto del Himno de los Caballeros de Colón titulado:

«Soldados cristianos»...

A las nueve pasaron los Caballeros de Colón a la casa social de La Anunciata, donde, donde se desayunaron en la fraternal camaradería, presidiendo el Superior de la Residencia Padre Maurilio Pinacho con los altos oficiales de los expresados Consejos.

La prensa fué especialmente atendida por el Gran Caballero del Consejo San Agustín doctor Arturo Fernández y el conferenciante doctor Mendoza.

Felicitamos a los Consejos de la Habana por su acción noble y generosa para con aquellos que sufren persecución por la justicia y por nosotros, Uno, como Jesucristo pidió a su Eterno Padre: «Que sean uno, como Yo y Tú lo somos.»

EL PATROCINIO DE SAN VICENTE DE PAUL FUE CELEBRADO POR LAS ANTIGUAS ALUMNAS DEL COLEGIO «JESUS MARIA»

La Asociación de Antiguas Alumnas del Colegio de Jesús María, que en la calle de Revillagigedo número 102 dirigen las Hijas de la Caridad han celebrado el Patrocinio de San Vicente de Paul con solemne función religiosa y grandioso acto de cristiana caridad, que mucho las enaltece.

La función religiosa tuvo lugar a las nueve de la mañana en el amplia capilla del Colegio, la cual lucía un preciosísimo adorno floral.

Ofició de Preste el R. P. Bruno García, de la Congregación de la Misión, asistido de los Padres Gregorio Arnais y Juan Alonso de la expresada Congregación de la Iglesia de la Merced.

Pronunció el panegírico de San Vicente de Paul y de sus instituciones de Caridad, el docto Escolapio R. P. José Castelar, rector de las Escuelas de Guanabacoa. Este famoso orador sagrado hizo resaltar en su magistral sermón la hermosa labor de las Hijas de la Caridad, en todos los sectores de los dolores y angustias humanas, exhortándolas a continuar su heroica misión, aunque haya hombres que las escarnezcan e injurien.

Como Jesucristo debéis de perdonarles, orar por su conversión y prestarles vuestros servicios.

Hace notar sus heroicos trabajos en Cuba, en la Leprosería del Rincón, en Clínicas y Hospitales en las Casas de Beneficencia y Creches y en la enseñanza.

Altamente sublime, estuvo el P. José Castelar, siendo unánimemente elogiado por la numerosa y distinguida concurrencia.

La Capilla musical del Colegio, integrada por orquesta y un escogido conjunto de voces, de actuales y antiguas alumnas, interpretó magistralmente, bajo la dirección de Sor Salvadora, la Misa de Cosme de Benito; al ofertorio Himno a San Vicente Paul y después de la Misa, y durante la veneración de la Reliquia de San Vicente de Paul, el Himno Popular del Santo.

Asistieron a esta función la Muy Rvda. Madre Visitadora Sor María Encarnación, las RR. Madres Superioras de las Hijas de la Caridad de las diferentes casas de la Habana, Marianao, Regla y Guanabacoa, los doctores Ramón G. Echevarría, Aragón y Aróstegui, la Asociación de Antiguas Alumnas y distinguidas damas de la alta sociedad habanera.

El acto de caridad consistió en la entrega de un paquete a cada una de las ciento cincuenta alumnas de las clases gratuitas.

Cada paquete contenía: Ropa, gofio, leche y frutas variadas.

Además se les entregó un rico pastel, regalo del doctor Echevarría y de su distinguida esposa señora Bárbara de Echevarría.

Pero las Antiguas Alumnas no entregaron fría y ceremoniosamente el aguinaldo de Pascua, a las alumnas pobres, sino que las obsequiaron con una fiesta literario-musical.

A su vez las agraciadas cantaron el Himno Nacional, Himno a San Vicente de Paul, varios Villancicos y expresó la gratitud en nombre de estas pobrecitas alumnas, la niña Palmira Fernández en un hermosísimo discurso, que fué muy aplaudido y vitoreado.

Antes de procederse a la entrega de los paquetes, la Secretaría de la Asociación de Antiguas Alumnas, la hermosa señorita Clara Lucas, dió lectura a las siguientes cuartillas:

«Quisiera en estos momentos dar a mis frases la belleza de expresión que necesitan para responder a la hermosura del acto que aquí nos congrega.

Mis compañeros, enalteciéndome, han confiado a mi humilde voz la misión de manifestar sus sentimientos, por eso, llena de la mejor voluntad, aunque carente de aptitud para ello, deseo complacerlas, confiando en que vuestra bondad suplirá mi deficiencia.

No tengo la grandilocuencia del orador que subyuga al auditorio pendiente de su verbo, pero no es este el fin que persigo y por lo tanto dejaré tan sólo que hable el corazón.

Hay en la vida algo sublime, algo muy grande, muy grande que todos conocemos, pues desde nuestro primer aliento en la cuna, hasta el postrer suspiro en el lecho de la muerte, lo sentimos aletear alrededor nuestro.

Hay algo que regula las cosas que sirve de égida defensora y que vivifica con su calor nuestros sentimientos, como el sol vivifica la tierra; y ese algo tan sublime, tan grande, tan grande, es el amor.

El amor es el afecto por el cual busca el ánimo el bien verdadero y apetece gozarlo. El amor es el sentimiento que más dignifica al humano corazón y hace que éste se eleve a veces hasta el heroísmo.

Ya lo dije, todo lo que la vida tiene de noble y de bueno es amor, fuera de aquí, todo es vileza y maldad.

Pero no confundamos este sentimiento con una pasión baja y mezquina, ¡no!, que sólo deja en el alma el amargor de su veneno, sino que veamos al corazón humano en todo lo que tiene de hermoso cuando sabe sentir el verdadero amor.

Hoy conmemora la Iglesia Católica, nuestra augusta madre, el Patrocinio de San Vicente de Paul, el Apóstol de la Caridad, el hijo preclaro de Cristo, que elevó el estandarte del amor a la humanidad doliente y desvalida, a la humanidad pobre, y lo hizo sin temor a sus lacerantes heridas.

Imposible me sería querer pintar la obra de Vicente, hablar de su corazón grande en amor y ardiente en caridad para con los humanos, no es eso lo que pretendo, sino que a imitación de él quiero manifestar el por qué hoy nos reunimos.

Dios es amor y Dios es caridad, luego, caridad y amor son sólo uno Sí, niñas queridísimas, nosotras, estas que componemos la novel Asociación de Antiguas Alumnas del Colegio, os amamos, y por eso, nuestro ardiente empeño ha sido poder obsequiaros en el día de hoy, con pobreza sí, porque nuestros recursos no nos permiten más, pero con el corazón pletórico de alegrías y de buenos sentimientos.

Nuestra Religión no distingue clases, sino que hermana todos a una a los que conviven en su seno; no importa que seais pobres, eso no es denigrante. Jesucristo, el Rey de reyes, fué pobre, se rodeó de gentes pobres y... amó más, mucho más, infinitamente más a los pobres Vosotras formais esa parte más tiernamente amada de su Corazón Divino, no os avergoncéis nunca de vuestra humilde condición, sabed siempre que en la virtud consiste la dignidad y nunca en las riquezas transitorias que hoy nos acompañan y mañana nos abandonan.

Pedid al Cielo por nuestra Asociación, por ese grupo de jóvenes entusiastas que, alejadas de los mundanales festines y orgías venenosas, vienen a saciar su necesidad de goce, en este purísimo que hoy experimentan al poder llevar a vuestros corazoncitos una gotita de dulzor. Pedid para que florezca, para que pueda hacer mucho bien, mucha caridad, pues este es nuestro lema y el baluarte que queremos levantar.

Este año nuestro reparto es muy pobre, pero no olvidéis que el que comienza una obra, lucha con mil dificultades ásperas de vencer, pero yo, en nombre de mis compañeras os prometo que el año próximo trataremos por todos los medios posibles de hacerlo mejor.

Y ahora haciéndome portadora del mensaje de la gratitud que todas sentimos, quiero hacer llegar las más rendidas gracias a todos vosotros, que con vuestra asistencia y cooperación habéis ayudado nuestra obra. Sé que vuestros corazones después del acto que habéis realizado, se siente lleno de gozo y dispuesto a laborar en pro del necesitado.

Y antes de terminar quiero que déis un viva a San Vicente de Paul cuyo ejemplo arrastra las almas al amor y a la caridad, un viva a nuestra amadísima Superiora Sor Faustina Pérez, digna Hija de Vicente, que ha trabajado con ardor y con caridad inagotable para que pudierais tener este reparto.

¡Viva San Vicente de Paul! ¡Viva Sor Faustina y viva el Colegio!

He dicho.»

Con delirante entusiasmo fueron contestados los ¡vivas!, agregándose otros a la Madre Visitadora, a los Padres Paules, a las Hijas de la Caridad, a Sor Julia, directora del Colegio, y a la Asociación de Antiguas Alumnas y demás bienhechores de este Colegio.

Bajo la dirección de Sor Julia les fueron entregados por la presidencia del magnífico acto de cristiana caridad los paquetes y pasteles, volviendo a repetirse los vivas, especialmente a Sor Faustina Pérez, la Superiora del Colegio.

La Presidencia la integraban los antes mencionados Padres Paules, la Visitadora y Superioras citadas, los doctores Aragón, Echevarría y Aróstegui, señor Miguel Angel Martí, la Superiora del Colegio, Sor Faustina Pérez, y la directiva de la Asociación de Antiguas Alumnas.

Concluyó el acto con el canto del Himno a San Vicente de Paul por las 150 alumnas bajo la dirección de Sor Salvadora.

El DIARIO DE LA MARINA se complace en felicitar al Colegio de Jesús María y a su Asociación de ex Alumnas por su hermosa obra de cristiana caridad.

SEISCIENTOS ALUMNOS QUE CONCURREN AL CATECISMO DE SAN FRANCISCO, FUERON BELLAMENTE OBSEQUIADOS

La Muy Reverenda Comunidad de Padres Franciscanos de la Habana, fundó en 1926 un Centro Catequístico al que puso por titular a San Antonio de Padua.

Para el sostenimiento del mismo creó el Ropero San Antonio de Padua.

En la actualidad, se compone de los siguientes Catecismos:

Jacomino; San Francisco; Santo Domingo; Agua Dulce; Casa Blanca; Tulipán; Bellavista; Jesús del Monte; Cojímar; Ropero.

En total diez Catecismos con dos mil quinientos niños de ambos sexos, con cuarenta maestras, las cuales tienen una biblioteca catequística exclusivamente.

Las presidentas de los Catecismos son: señorita Rosa Vázquez; señora Enriqueta G. de Balcells; señoritas Angela Pérez Albuerne, Antonia Lugardo, Magdalena Trujillo; Marta Martínez, María del Carmen Palmero, Leonor Estrada Rosa Chaves y las señoras Angela Pamías de Salazar y Estrella André de Tejada.

Y como Presidenta de Honor de todos los catecismos la señora Elvira Pérez de Errasti.

El Ropero habilita a los alumnos de todo lo necesario para la primera Comunión y a demás lleva a cabo dos grandes repartos: uno en Junio y otro en Diciembre

La Directiva del Ropero es la siguiente:

Presidente: señora Inés G. de Bravo; Vice, señora Josefina Elizondo de Freund; Tesorera, señora Enriqueta G. de Balcells; Vice, señorita Ramona García; Secretario, señorita Rosa Vázquez; Vice, señorita Hortensia Martí; Directora, señorita Angela Pérez Albuerne; Vocales, señorita Cecilia Tapie, señora M. Teresa Miranda de Figueroa, señora Josefina V. de Queralt, señora Luz Madrazo de Vidal, Señora Amalia del Pino.

El domingo 27 del actual dió comienzo el gran Reparto de Navidad por el Catecismo de San Francisco el cual tiene 600 alumnos de uno y otro sexo.

En días sucesivos se efectuará en los demás Catecismos.

El acto de la distribución en San Francisco, se efectuó con gran solemnidad y con arreglo al siguiente programa:

EN LA IGLESIA

En la iglesia de San Francisco, a las 2 y media de la tarde, tuvieron Santo Rosario, se consagraron al Niño Jesús, al cual llevaron en vistosa procesión por las naves del templo, cantando preciosísimos Villancicos.

Fué un homenaje muy conmovedor al Niño Jesús.

Ofició el Director R. P. Fray Serafín Ajuria, Guardián del Convento, al cual se debe este grandioso movimiento catequístico.

EN EL SALON DE ACTOS.

De la iglesia pasaron al salón de actos de la misma donde tuvo lugar el Reparto. Antes de proceder al mismo, se interpretó el Himno Nacional y un Vals por la niña Aida Rosa Sánchez, que fué muy aplaudida por la muchedumbre infantil y la selecta y numerosa concurrencia.

El Padre Serafín, dado el entusiasmo de los niños, se limita a expresar su gratitud a la Junta Directiva del Ropero y a sus protectores y bienhechores, que ha permitido poder distribuir tantos paquetes de ropa, calzado, juguetes y dulces.

Las montañas de paquetes van paulatinamente pasando de manos de las señoritas catequísticas a los 600 alumnos de ambos sexos del Catecismo San Antonio de la Iglesia de San Francisco.

Era un brillantísimo espectáculo, la alegría de aquellos centenares de niños y niñas al recibir el paquete, regalo de Pascua del Catecismo.

Se distribuyeron premios extraordinarios por conducta, aplicación y asistencia.

También se rifó un guanajo.

Fué una tarde de verdadera alegría pascual para esos seiscientos niños.

Presidió el bellísimo acto la señora Presidente del Ropero, señora Inés Gómez de Bravo, a quien acompañaba la Directiva del mismo, que designada queda.

Hoy a las 8 de la mañana, tendrá lugar el grandioso espectáculo de comulgar por primera vez trescientos niños y niñas de estos Catecismos en la Iglesia de San Francisco.

ANUNCIESE EN EL Diario de la Marina

DIA 29 DE DICIEMBRE

Católicas

Día 29 de diciembre

Este mes está consagrado al Nacimiento de Nuestro Señor Jesucristo

Jubileo Circular. Su Divina Majestad está de manifiesto en la iglesia de Santa Clara.

Santos Tomás de Cantorbery, arzobispo, mártir; David, rey y profeta; Trófimo, Crescencio, confesores; Santa Abigail, esposa del rey David.

Santo Tomás de Cantorbery, era de una familia distinguida por su nobleza y por su piedad. Nació nuestro Santo en Londres a 21 de diciembre del año 1117 y murió por la fe de Jesucristo a los 29 de diciembre a los cincuenta y tres de su edad.

Toda la Europa mostró el dolor que le causaba la muerte del obispo de Cantorbery, y todo el mundo cristiano se horrorizó al oír el asesinato ejecutado en la persona del más santo y más eminente prelado de su siglo. Varios santos religiosos de Inglaterra, Francia y Palestina tuvieron revelación de su muerte al mismo tiempo que sucedió.

San Trófimo, confesor en Arlés, el cual fué consagrado obispo por el apóstol San Pablo, el primero que predicó el Evangelio en Francia, de cuya predicación manaron arroyos de fe.

VARIOS CULTOS QUE SE ANUNCIAN PARA MAÑANA

En la Iglesia del Santo Cristo, los cultos de los miércoles de Santa Rita. Por la mañana a las 8 y media y 9 y media.

Por la tarde, a las 5 y media.

Por la noche a las 8 y media.

Predica el P. Lorenzo L. Spirali, O. S. A.

En Santa Clara, el Jubileo Circular.

La Misa del Sacramento, a las 9 a. m.

La reserva a las 5 p. m.

SOLEMNE FIESTA A SANTA MARTA

Se celebrará en la Parroquia del Carmen, costeada por la señora Elvira Pérez de Errasti, Presidenta de la Cofradía de Santa Marta. A las 8 y media. Misa solemne con Sermón que predicará el Padre José Vicente.

JC 58427 26 Dic 29.

ACTOS CATOLICOS QUE SE ANUNCIAN PARA HOY

Comunión de 300 niños.

Hoy a las ocho de la mañana comulgarán trescientos niños de ambos sexos del Centro Catequístico San Antonio, de la Iglesia de San Francisco, en la cual se celebrará este bellísimo acto.

Los Trece Martes de San Antonio en San Francisco.

Hoy a las nueve y media de la mañana y a las cinco y cuarto de la tarde los ejercicios solemnísimos de los Trece Martes.

Son a intención de la señora Elvira Pérez de Errasti.

Fiesta de acción de gracias a Santa Marta.

En la Iglesia Nuestra Señora del Carmen, hoy a las ocho y medio de la mañana solemne función en acción de gracias a Santa Marta por los favores recibidos en el transcurso del presente año.

Dedica esta gran función a San Marta, la bondadosa señora Elvira Pérez de Errasti.

En la Capilla de las Escuelas Pías de San Rafael.

A las nueve a. m. solemne función a San Antonio de Padua, por la Pía Unión de la Parroquia de Monserrate.

En la Iglesia de Santa Clara, el Jubileo Circular, la Misa del Sacramento, a las nueve a. m. y la reserva a las cinco p. m.

LA OBRA DE LAS MISIONES COMIENZAN EL 3 DE ENERO

El día 3 de enero próximo, dará comienzo la obra de las Misiones a su beneficiosa labor en las Diócesis de la Habana y Pinar del Río, en la forma siguiente:

El 3 de enero en el pueblo del Rincón durante dos semanas, por los Padres Paules, Gregorio Arnáis e Hilario Chaurrondo.

El mismo día 3 empiezan las Misiones en Artemisa por los Misioneros del Corazón Inmaculado de la Virgen María.

El 3 de enero comienzan también las misiones en Consolación del Sur por los Rvdos. Pasionistas. La dará el P. Constantino Ugalde.

Durará tres semanas empezando el 7 de febrero la misión de Güira de Melena.

El día 1o. de enero, empieza una misión en San Nicolás de Bari, el R. P. Gabriel Goñi de la Congregación de los Padres Pasionistas.

El 17 los Misioneros Paules, Padres Hilario Chaurrondo y Gregorio Arnáis, darán comienzo a una Misión en Bejucal.

En Santiago de Cuba, concluyeron el 21 del actual diciembre y empiezan en enero las correspondientes al año 1932.

La obra de las Misiones Parroquiales, es nacional y su sostenimiento demanda cuantiosos gastos. Para sufragarlos sólo se cuenta con la caridad de los fieles.

«Si sóis buen católico debéis de contribuir, dice Monseñor Ruiz, Arzobispo de la Habana, para esta «Obra. La Obra predilecta de nuestro pontificado».

ANUNCIOS CLASIFICADOS DE ULTIMA HORA

ALQUILERES

A-1 Habana

EN $35 se alquila la planta baja de la casa Rayo 51, cerca de Reina, con sala, recibidor, cuatro habitaciones, comedor, buen patio, baño moderno y servicio para criados. La llave e informes en Reina 59, juguetería.
A1 58454 27 dic 30

OFICIOS No. 86
Se alquila este segundo piso, compuesto de cuatro habitaciones, sala, saleta y cocina de gas, servicio completo. Informan en el número 88 Telf. A-1474.
A1 58616 28-12 En.

GANGAS

Muralla No. 20	$ 8.00
Revillagigedo No. 70	$ 6.00
San Ignacio No. 25	$ 8.00
Salud No. 129	$ 5.00
Lealtad No. 155	$ 6.00
Zulueta No. 32	$ 6.00

F-4340, F-3365
A1 58738 28 en 3

LINDOS BAJOS. INDUSTRIA 41, dos cuadras Prado, modernos, sala, recibidor decorados, tres amplias habitaciones, baño intercalado, comedor, cuarto criados, patios. Llave, bodega enfrente. Telf. F-1514.
A1 58636 28-31 Dic.

LEALTAD 112, CASI esquina Salud. Alquilo altos espaciosos, muy frescos, recibidor, sala, cinco cuartos, baño completo, comedor al fondo, galería cerrada, cuarto, servicio criados. Llaves: 110. F-6581.
A1 58594 28-31 Dic.

SE ALQUILAN LOS BAJOS, sala, recibidor y comedor, tres cuartos, baño y otro de criados. Alquiler: 38 pesos. Escobar número 14. Informes: FO-2495.
A1 58581 28-2 En.

SE ALQUILAN los altos y bajos o separados de Antón Recio 73 esquina Vives, precio barato, la llave en el 90, informes, M-5172. Guaguas y carros por la puerta.
A1 58747 28 dic 31

ENTRESUELOS en la casa Mercaderes 45, (por Muralla), entrada independiente, se alquilan. Informes en Empedrado 46, altos. Teléfono A-4614.
A1 58741 28 ene 4

SE ALQUILAN los dos bajos de Escobar 70, entre Virtudes y Concordia, Sala, comedor, dos cuartos, baño intercalado, cocina de gas, patio. Llave en el tercer piso. Informan, A-1689.
A1 58711 28 dic 31

SAN JOSE 107 A, altos, se alquila casa con sala, comedor, tres cuartos y servicios. Informan, Rosales y Lavedán, Departamento de Administración de Bienes. Telf. M-6947.
A1 58701 28 ene 7

EN CUBA y Santa Clara se alquila un piso alto con tres habitaciones, sala, saleta, comedor, cocina, baño intercalado y cuarto y servicio para criada. Fabricación moderna y precio económico, Informan allá. Rodríguez y Compañía.
A1 58699 28 ene 2

PISO AMPLIO
Campanario 88, casi esquina a Neptuno, se alquila amplia casa, segundo piso, compuesta de 4 habitaciones, sala, comedor, servicios sanitarios modernos. Precio, $50. Informa el portero y Telf. M-5842.
A1 58719 28 dic 30

ALQUILO altos de Estrella 239, altos, entre Infanta y Ayesterán, compuestos de sala, comedor, tres cuartos, baño, y cocina de gas. Informa, Luis González, Telf. U-1157.
A1 58692 28 ene 3

ALQUILO altos, San Lázaro 252, sala, recibidor, tres cuartos, baño, comedor, cocina, servicios criados, cuarto grande en azotea, en la misma de 1 a 4. Telf. FO-1392.
A1 58698 28 ene 2

SE ALQUILAN dos altos, Pozos Dulces 26, Ensanche Habana. Sala, recibidor, terraza, tres y cuatro habitaciones, baño intercalado, cocina, comedor al fondo, servicio criados. Informan, U-6444.
A1 58647 28 dic 31

CONCORDIA 145, altos, casa nueva, 3 habitaciones, sala, baño intercalado, comedor al fondo, cuarto y servicio de criados. Informan, A-6128.
A1 58727 28 dic 31

CONCORDIA y Hospital, se alquilan dos casas, pisos altos, modernas, 4 habitaciones, baño intercalado, la llave en la bodega de los bajos. Informan, teléfono M-5122.
A1 58728 28 dic 31

REVILLAGIGEDO 153. Sala, saleta, dos habitaciones, cocina, servicios, patio, azotea, acabada de pintar. Alquiler, $23. Informes, O-Reilly 39, bajos. U-2573.
A1 58717 28 ene 2

HABANA 46
Primer alto, esquina fraile, casa nueva. Recibidor, sala, comedor, hall, 3 habitaciones, lujoso baño intercalado, cuarto criado con baño, entrada independiente criados. Llaves e informes, teléfono A-6318, O-Reilly 19.
A1 58726 28 dic 31

MARINA 54
Primer alto, frente parque Maceo, casa nueva. Recibidor, sala, comedor, tres habitaciones, galería persianas, lujoso baño intercalado, cuarto criado con baño. Llaves bodega esquina Marina y Vapor. Informes, teléfono A-6318, O-Reilly 19.
A1 58725 28 dic 31

SE ALQUILA, Jesús Peregrino casi esquina a Santiago, una accesoria, precio de situación. Informa, Luis González. U-1157.
A1 58695 28 ene 3

ALQUILO Infanta 43, altos y bajos, compuestos de sala, comedor, gabinete, terraza, tres y cuatro habitaciones, baño completo y cocina. Informa. Luis González. U-1157.
A1 58690 28 ene 3

A-2 Vedado y Príncipe

SE ALQUILA la casa Tercera entre D. y C., número 286. Informes: en 17 número 421. Telf. F-5686. La llave al lado.
A2 58639 28-5 En.

ALQUILO, Once 133 entre L y K, modernos altos, 3 cuartos de familia, garage, etc. Informan bajos.
A2 58715 28 ene 2

ALQUILO modernos altos 23 y 4, sala, recibidor, 4 cuartos, comedor, baño, cocina, cuarto y servicios de criada. La llave en la bodega. F-6136.
A2 58713 28 dic 31

ALQUILO piso alto, elegante, económico, $65, Calle 27 número 425, entre 4 y 6, Vedado, acabado pintar, 4 cuartos, porch, pantry, garage, etc. Llave en bajos. Más informes, M-7245
A2 58671 28 ene 4

A-5 J. del Monte y Víbora

REBAJADA: SAN LEONARDO esquina Primera, magnífica, bonita, segura, jardín, portal, sala, recibidor, hall, siete cuartos, dos baños intercalados, comedor, garage. Muchas comodidades. Informes: Telf. FO-2226.
A5 58637 28-30 Dic.

SAN FRANCISCO y Avenida Acosta, reparto Lawton, se alquilan estos frescos altos, compuestos de sala, 3 habitaciones, comedor, baño completo y cocina, agua abundante, un verdadero sanatorio. Informes y llaves en los bajos y en el A-2332.
A5 587xx 28 en 3

CONCEPCION Y SAN LAZARO letra B., tranvía al frente, tres cuadras Calzada, sala, comedor, dos cuartos, buen baño, cocina, patio. Llave, bodega chinos. Informes I-1377. Ultimo precio: 18 pesos.
A5 58573 28-4 En.

SE ALQUILA la casa Calzada de Jesús del Monte 474, casi esquina a Estrada Palma. Los bajos para establecimiento y tienen horno de panadería. Los altos independientes. Llaves en la misma, de 10 a 12 y de 2 a 5. Informan, teléfono F-2065.
A5 58745 28 dic 31

SE ALQUILA, Armas 123, altos, entre San Francisco y Milagros, reparto Lawton, compuesta de sala, recibidor, comedor, dos cuartos, cocina y baño completo. Informa, Luis González. U-1157.
A5 58685 28 ene 3

ALQUILO, Reyes 21, altos, entre Mangos y Remedios, compuesta de sala, recibidor, comedor, cuatro habitaciones, baño y cocina. Informa, Luis González. U-1157.
A5 58687 28 ene 3

A-6 Concha y Luyanó

ALQUILO en Concha y Velázquez, casa compuesta de sala, comedor, tres habitaciones, baño y cocina. Informa, Luis González U-1157.
A6 58696 28 ene 3

A-7 Sto. Suárez y Mendoza

SAN BERNARDINO 24 entre Durege y Serrano, a una cuadra de las guaguas, dos de los carros Santo Suárez, casitas con luz, modernas, $12, $15 y $18. M-5172.
A7 58748 28 dic 31

B-1 Casas-Apartamentos

APARTAMENTOS
DE ESQUINA, 5 puertas al balcón y dos habitaciones, muy frescas, abundante agua, con azotea, en los altos de la mueblería, joyería y préstamos El Vesubio, Corrales y Factoría, al fondo de la Isla de Cuba. M-7337
B1 58442 26 Dic 30

B-2 Locales y Naves

LOCAL propio para barbería en la casa Mercaderes 45 (por Muralla), se alquila. Al lado de la botica. Informes en Empedrado 46, altos, teléfono A-4614.
B2 58742 28 ene 4

SE ALQUILA un local propio para industria, Desagüe casi esquina Infanta. Precio de situación. Informa Luis González. U-1157.
B2 58684 28 ene 3

LOCAL propio para bodega, Infanta y Desagüe, con armatostes, vidrieras y nevera. Informa, Luis González, U-1157.
B2 58691 28 ene 3

LOCAL propio para comercio, industria, en Concepción de la Valla y Campanario. Informa, Luis González. U-1157.
B2 58688 28 ene 3

SE ALQUILA en Reyes 21, entre Mangos y Remedios, un local propio para industria, tiene un patio de cuatrocientos metros. Precio de situación. Informa, Luis González. Teléfono U-1157.
B2 58686 28 ene 3

B-3 Departamentos

SE ALQUILA un departamento en Galiano y Trocadero, altos del bar. Informa, Luis González, U-1157.
B3 58693 28 ene 3

PROFESIONALES

VEDADO. Se alquila un departamento completamente independiente de la casa calle K número 5 entre 9 y 11, con sala, gabinete, recibidor, tres cuartos, baño intercalado, hall, comedor y demás servicios. Garage si se desea. Informan, Rosales y Lavedán, departamento de Administración de Bienes. Telf. M-6947.
B3 58700 28 ene 7

DEPARTAMENTOS en Armas 123, reparto Lawton, compuestos de sala, dos cuartos, cocina y baño. Informa, Luis González, U-1157.
B3 58695 28 ene 3

ALQUILO un departamento independiente, Benjumeda casi esquina a Infanta, compuesto de un salón, patio, cocina y baño. Informa, Luis González. U-1157.
B3 58689 28 ene 3

DEPARTAMENTO nuevo independiente, planta baja, jardín, baño, servicios, luz, alquilo con o sin comida, a señora sola o matrimonio sin niños, exijo estricta moralidad. Baños 63 entre 23 y 25, Vedado.
B3 58723 28 dic 31

SANTA Irene número 94 entre Serrano y Durege, frescos y amplios departamentos de sala, cuarto, cocina y baño, con luz. Rentan $8.00. Informes el encargado. Teléfonos F-4340 y F-3365.
B3 58737 28 ene 2

SAN BERNARDINO Nos. 32-36, frescos amplios departamentos para familias, de sala, cuarto, cocina y baño, con luz. Rentan $14.00. Informes el encargado. F-4340 y F-3365.
B3 58736 28 ene 2

B-4 Habitaciones

COMPOSTELA 55, altos, entre Obispo y Obrapía, casa de familia, se alquilan hermosas habitaciones, una de 6 x 6, con balcón a la calle. Infórmes en la misma y al A-2332.
B4 58740 28 ene 3

GALIANO esquina Concordia, lindísima habitación, $10, apartamento, $24. Baño intercalado, balcones calle, terraza, primer piso. Informan apartamento 1.
B4 58744 28 dic 30

B-5 Casas de Huéspedes

HUESPEDES: «La Matancera», Reina 83, esquina a Manrique, habitaciones modernas, con agua, servicio, orden, buena comida. Precio reducido, para familia. Telf. A-0238.
B5 58673 28-3 En.

SE SOLICITAN

S-1 Criadas y Criados

SE SOLICITA una jovencita española para cuidar un niño y ayudar a la otra criada en lo que pueda, sueldo, $7. Morro 7, bajos, entre Genios y Refugio.
4
S1 58734 28 dic 31

S-12 Solicitudes - Varias

SOLICITAMOS personas tengan libros usados, compramos en todas cantidades, llamen ahora mismo, I-3382. Vamos inmediatamente por lejos que sea. No tenga pena. I-3382. Negocio seguro.
S12 58731 28 dic 30

SE OFRECEN

O-1 Criadas y Criados

SE OFRECE UN JOVEN español para criado, es práctico en el servicio fino, tiene referencias de las casas más distinguidas, sale al campo, si es preciso. Telf. F-6131.
O1 58632 28-30 Dic.

CRIADO DE MANO, español, desea colocarse, habituado al servicio fino, sabe hacer cocktails, sabe planchar ropa de caballero; tiene referencias de familias conocidas. Telf. FO-2682.
O1 58608 28-31 Dic.

DESEA COLOCARSE una joven española, para criada o manejadora; tiene buenas referencias de casas conocidas. Informan: Telf. A-7562.
O1 58561 28-31 Dic.

SE DESEAN colocar dos jóvenes españolas para cuartos o criadas de mano, saben cumplir, inmejorables referencias, Telf. U-7147.
O1 58749 28 dic 30

DESEA colocarse señora mediana edad para limpieza por horas, criada de mano o para todo siendo poca familia, teléfono F-3629.
O1 58714 28 dic 30

DESEA colocarse una muchacha española para todo el servicio de corta familia, y otra para lavar, saben cumplir. U-6904.
O1 58708 28 dic 30

SE DESEA colocar una joven española para criada de mano o cocinar y limpiar a corta familia, es formal, desea casa de moralidad, tiene referencias. Informan, M-5895. Consuelo.
O1 58712 28 dic 30

SE DESEA colocar un muchacho para criado de mano o para dependiente de cualquier establecimiento o de bodega, tiene referencias. Informan, Egido 71, teléfono A-6436.
O1 58703 28 dic 30

DESEA colocarse joven española con familia moral para cuartos y coser, sabe cortar y bordar un poco, tiene referencias de familias distinguidas, teléfono F-5072.
O1 58705 28 dic 30

MUCHACHA española desea colocarse de criada de mano y entiende algo de cocina, lleva tiempo en el país y cumple con su obligación, teléfono F-6257, Vedado.
O1 58710 28 dic 30

SE DESEA colocar una joven española para todo el servicio de corta familia o para criada de cuartos, es trabajadora, tiene referencias, teléfono U-5174
O1 58683 28 dic 30

SE OFRECE una española para criada de mano o de cuartos, entiende de costura y sabe cumplir con su obligación, tiene referencias, A-2457.
O1 58697 28 dic 30

DESEA colocarse una joven española para criada de mano o cuartos o para comedor, sabe cumplir con su obligación. Informan en el Vedado teléfono F-6288.
O1 58664 28 dic 30

SE DESEA colocar una joven española para criada de mano o de cuartos, es honrada y sabe trabajar, teléfono U-6816.
O1 58716 28 dic 30

DESEA colocarse una joven española de criada de mano, cuartos o manejadora, es seria y trabajadora, desea casa de moralidad, tiene referencias. Informan, Animas 149, teléfono U-2400.
O1 58718 28 dic 31

SE OFRECE una muchacha española para criada de mano, es trabajadora y limpia, sabe cumplir con su obligación, está acostumbrada al servicio fino, tiene referencias, teléfono A-9873.
O1 58729 28 dic 31

UNA JOVEN española desea colocarse de criada de mano o manejadora, sabe cumplir con su obligación, tiene inmejorables referencias, lo mismo de criada que de manejadora, desea que sea una casa formal, teléfono A-9704.
O1 58732 28 dic 31

O-2 Cocineras y Cocineros

DESEA COLOCARSE una buena cocinera, sabe guisar y no salcochar, sabe hacer dulces y hacer plaza. Llamen: A-6215.
O2 58620 28-30 Dic.

SE OFRECEN

PARA HOMBRES SOLOS, que quieran comer sabroso, sirvienta de mediana edad, sabe cocinar, lavar, planchar y coser; con referencias. A-5804.
O2 58582 28-31 Dic.

COCINERA española, buena repostera con buenos informes, desea colocarse, es muy económica, no saca comida y puede dormir en la colocación; en la misma una de color, muy buena cocinera, muy limpia y con buenos informes, no saca comida, teléfono F-6150, Vedado.
O2 58722 28 dic 30

ESPAÑOLA de mediana edad desea colocarse de cocinera, casa de moralidad o de comercio, lleva tiempo en el país, cocina a la criolla, tiene referencias, no saca comida. Teléfono U-2061.
O2 58662 28 dic 30

SE DESEA colocar un cocinero español, cocina criolla y española, sin pretensiones, lo mismo para casa particular o de comercio, tiene buenas referencias, entiende de repostería, teléfono M-8139.
O2 58724 28 dic 30

SE OFRECE una buena cocinera repostera, española, y en la misma otra cocinera, sabe cocinar bien, entiende bien de repostería, desean casa de moralidad, tienen buenas referencias, teléfono M-5321.
O2 58720 28 dic 30

O-12 Ofertas - Varias

JOVEN ESPAÑOL se coloca para portero, sereno o conserje o camarero, en casa seria; tiene referencias. 28 años, buena presentación. Telf. M-4194, José Fernández.
O12 58630 28-30 Dic.

SE VENDEN

V-1 Casas

BONITO CHALET
En amplia calle 12, casi esquina C, reparto Almendares, una cuadra tranvías, ómnibus La Sierra pasan frente. Tiene jardín, amplio portal, sala, tres grandes cuartos, baño completo intercalado, hall, bonito comedor, pantry, cocina, garage grande, cuarto para criados, con buen servicio, patio con jardín. Solamente $1,800 pesos contado, resto facilidades pago. No pierda esta gran oportunidad. Llame para verlo, FO-1167.
V1 58702 28 dic 31

V-2 Solares

ALTURAS de Almendares, vendo solar, 719 varas y garage, media cuadra del tranvía, en 4,000 pesos. M-1504.
V2 58147 23 ene 6

V-4 Establecimientos

POR EMBARCARME vendo una magnífica casa de comidas, con una clientela de más de 3 años, también cuento con un servicio de cantina. Informan, San Miguel 278, esquina Infanta
V4 58752 28 dic 31

SE VENDE Puesto de fruta del país, amplio local moderno, con buenas vidrieras y armatostes nuevos. Se vende muy barato, San Lázaro 466 Infanta, Habana.
V4 58730 28 ene 12

GARAGE. Se vende el más lindo de la Habana, con 80 máquinas y moderna venta de gasolina, precio, $12,000 Morro 7, M. Dono.
V4 58733 28 ene 7

V-5 Muebles y Prendas

Muebles Finos

Tenemos toda clase de muebles, desde el más lujoso y caprichoso hasta el más modesto.

Damos facilidades de pagos Véanos.

«LA CASA GOMEZ»
San Rafael No. 127, teléfono U-2969 y Neptuno Nos. 191 y 193 Telf. U-4490.
V5 58704 28 dic

ABRIGO de piel, dos poncheras plateadas y otros objetos, se venden muy baratos, Casa de Préstamos La Sociedad, Suárez 34, teléfono A-7590.
V5 58726 28 en

MATRIMONIO que embarca vende sus muebles, Avenida 11 entre 9 y 10, Ampliación Almendares.
V5 58721 28 dic 30

V-7 Automóviles y Accesorios

VENDO camión de venta mixta, con mercancías o sin ellas. Ocho gomas, cuatro nuevas, cuatro usadas. Aguiar 47, bajos. Informan, de 10 a 12 a. m.
V7 58751 28 dic 30

FORD Sedan, dos puertas, gomas nuevas, a prueba. Precio, $300. Angeles 32 entre Maloja y Sitios.
V7 58750 28 dic 31

AUTOMOVIL. Regalo de Pascuas. Chevrolet cerrado, cuatro puertas. Precio, $220. Buick siete pasajeros, abierto, $120. Chrysler, tipo 70, dos puertas, propio para doctor, $400. Rolls Roice, cerrado, el más lindo de Cuba, propio para una persona de gusto. Precio, $2,000, garage Doval, Morro 5 A.
V7 58735 28 dic 31

V-12 Objetos Varios

TUBERIA DE HIERRO GALVANIZADO
Se vende tubería de hierro galvanizado, americana, usada, de 1 y 1¼, 2 y 2½, en perfecto estado. Puede ser entregada sobre carros de ferrocarril o sobre camión en Matanzas, Placetas y Sancti Spíritus. Para más informes, Edificio Bacardí, cuarto piso, departamento 401, y por escrito al apartado 1292, Habana.
V12 58661 28 ene 2

DINERO E HIPOTECAS

VENDO 3 PARTIDAS DE CHECKS
Del banco Demetrio Córdova, ascendentes a la cantidad de $800 al 30 por ciento de su valor. Señor Díaz M-7058.
Z s o CT 28 dic 2

PARA EL HOGAR

PH-2 Reparación de Muebles

ARMAZONES de alambre para lámparas, se venden en San Rafael 44, ferretería, teléfono A-3117 y en Infanta esquina a Estrella, ferretería Liborio, teléfono U-3355. Especiales para cama a 20 cts.
PH2 58743 28 ene 12

ENSEÑANZAS

E-5 Profesores

DOY clases corte y costura en casa y a domicilio por el sistema más práctico y rápido. Saco moldes y bordo a mano y máquina. Compostela 30, altos. Telf. U-4931.
E5 UH 57492 17 En 1

M.E.C.D. 2016

EN PALACIO, AYER

De regreso de su finca de Santiago de las Vegas, el Presidente ha reanudado el despacho de asuntos oficiales con los secretarios de Obras Públicas, Sanidad, Estado, Instrucción Pública y Gobernación, cambiando luego impresiones con el secretario de la Presidencia, con quien firmó asuntos pendientes.

EL AYUDANTE DEL PRESIDENTE AL «TALAMANCA»

Con objeto de dar la bienvenida al contingente de turistas que ayer llegaron a bordo del «Talamanca», barco de la Flota Blanca que hace su primer viaje a Cuba, el Presidente de la República comisionó a su ayudante el comandante Llaneras. El secretario de la Presidencia, que también fué comisionado al mismo fin, se excusó de asistir por exceso de ocupaciones.

LOS INTERESES DEL EMPRESTITO DE VEINTE MILLONES

En su visita al Presidente, el secretario de Hacienda informó ayer que el Estado había depositado en el Chase National Bank la cantidad de 550,000 pesos, correspondientes a la última obligación que por concepto de intereses quedaba pendiente para el financiamiento del empréstito de veinte millones de pesos para Obras Públicas. Es esta la última obligación del año que se cumple normalmente con la citada entidad bancaria.

EL PAGO A LA POLICIA

El secretario de Hacienda y el jefe de la Policía Nacional estuvieron conferenciando en Palacio largamente acerca de resolver la manera de pagar a la Policía sus haberes del mes de noviembre. Parece que esta entrevista se repetirá en la presente semana, a fin de ultimar el pago mencionado.

EL SECRETARIO DE GOBERNACION ACLARA UN RUMOR INFUNDADO

El doctor Zubizarreta, secretario de Gobernación, informó a los repórters de Palacio que era inexacto lo publicado por algunos periódicos acerca de que por la Secretaría de Gobernación se pensase despojar de sus tierras a los vecinos que se encuentran en la finca «Rabo de Zorra», en Batabanó, y que es propiedad del Estado. Añadió el doctor Zubizarreta que se pretende convertir dicha finca en una colonia de cultivos en donde se les dará trabajo a los indigentes, sin perjudicar a sus actuales ocupantes, a pesar de que el arrendatario hace año y medio que no satisface sus compromisos con el Estado.

EL PESAME DEL PRESIDENTE AL ALCALDE DE CARDENAS

El Presidente de la República envió ayer un telegrama de condolencia al alcalde municipal de Cárdenas, doctor Humberto Villa, el cual llora la muerte de su señora madre.

UN TRATADO DE RECIPROCIDAD RADIOTELEGRAFICA

Ayer quedó firmada por el Presidente toda la documentación referente al tratado de reciprocidad radiotelegráfica acordado entre Cuba y la República de Santo Domingo.

NO SE PRORROGARA EL PLAZO PARA EL PAGO DE TRANSPORTES

El secretario de Hacienda informó a los repórters en Palacio que no será prorrogado el plazo que vence el día 31 de diciembre para el pago del impuesto por transporte terrestre correspondiente al segundo semestre.

EL PRESIDENTE CONTESTARA A MR. GREEN

Entre las visitas de ayer al Presidente figuró el señor Arévalo, quien informó a los repórters que el general Machado tiene el propósito de contestar a Mr. Green, presidente de la Pan American Federation of Labor de los Estados Unidos, mostrándose conforme con las sugestiones que le hizo en reciente carta acerca de una más adecuada legislación para los obreros cubanos. El Presidente de la República ha hecho iguales recomendaciones al Congreso, a fin de que en la próxima legislatura se ocupe del asunto.

INAUGURADA LA EXPOSICION DE INDUSTRIAS

Ofrecida por la Asociación de los Detallistas a los almacenistas y manufactureros de la ciudad

El domingo 27 próximo pasado, a las dos de la tarde como anunciamos oportunamente, fué inaugurada con gran éxito la Exposición Industrial gratuita ofrecida por la Asociación de Detallistas de la Habana a los manufactureros y almacenistas importadores de la ciudad.

Asistieron al acto en representación del alcalde el doctor Miguel de Marcos, distinguida personalidad entre los literatos cubanos; mandaron representaciones las fábricas de cervezas La Tropical, La Polar y Hatuey; la Compañía de Chocolates, galleticas, dulces y confituras La Estrella; Blanco y Cía.; de las galleticas «Siré». Compañía Nestlé de Cuba; Compañía del Ironbeer; Casa Vila, sastrería de los detallistas; J. Balcells y Cía., S. en C.; Compañía Cubana de Cigarros La Gloria y Romeo y Julieta; M. Cabrera y Cía.; Trinidad y Hermano; Juan Bautista Garalt, leche y mantequilla Prun; Pablo Rafel; J. Calle y Cía.; Graells y Cía.; Martín Dosal, La Competidora; Emeterio Arias, gran fábrica de embutidos; tabacos y cigarros Gener; Claudio Conde, aguas minerales La Cotorra; Francisco Tamanes, S. en C.; Barraqué Maciá y Cía.; J. Cubas y Cía.; González y Hermano, Vermouth Broch; Santeiro y Cía.; Sabatés, S. A.; Echevarri Sánchez y Cía.; Compañía Primer Molino Arrocero de Cuba; Vicente Pérez y Hermano; Rodríguez y Cía. J. M. Rodríguez y Cía.; Rodríguez Mauri y Hermano; Rodríguez Méndez y Compañía; Cifuentes Pego y Cía.; Villamil Santalla y Cía.; Solo Gutiérrez y Cía.; La Ambrosía Industrial; Pedré y Pla; fábrica de embutiddos; Severino Abuin; Ulpiano Rodríguez; Martínez y Cía.; Porto Verdura y Hermano; J. Simón y Cía.; Vicente Real; Errasti y Pérez; Acebo y Cía.; Hoyo y Fernández; Otero y Cía.; Beis y Cía.; Augusto Groene; ginebra aromática de Wolfe. Panadería La Idea; Siré y Armada; A. Muñiz y Hno.; Pérez y Pérez; Jabón P. y P.; Compañía Ron Bacardí S. A.; Compañía Licorera de Cuba; J. Gallarreta y Cía.; Romero y Alonso; Gonzalo Corcuera; Cía. Mantequillera La Serrana; J. Tarajano; Alonso y Cía.; Zabaleta y Ca.

En el salón de actos hubo discursos muy halagadores para la Asociación por su brillante iniciativa desinteresada que de modo tan efectivo viene a contribuir a la intensificación de las operaciones mercantiles a favor de la industria manufacturera y el alto comercio.

NO HAN TOMADO EN SERIO EL PLAN M. FADDEN

Propuso que Inglaterra pagase sus deudas a los EE. UU. con las colonias

LONDRES, diciembre 28. (A. P.) —La sugestión hecha por el representante a la Cámara de Washington de que Inglaterra pague parte de su deuda de guerra a los Estados Unidos con sus colonias de América, ha sido recibida muy friamente en esta capital.

Hasta el momento nadie ha expresado comentarios oficiales; pero alguien autorizado para opinar manifestó esta tarde que «ya ha pasado la época en que se podía ceder a una potencia extranjera a leales súbditos británicos, por una compensación monetaria».

Pero puede considerarse como representativa de la opinión nacional inglesa la declaración hecha por Sir Harry Britain, quien hasta hace poco fué miembro de la Cámara de los Comunes, así como Mr. McFadden lo es de la Cámara Federal norteamericana. Sir Harry dijo:

—Creo que la primera consideración en este asunto debe ser para el pueblo de las colonias inglesas, los jamaiquinos, por ejemplo. Los Gobiernos no pueden ya negociar con seres humanos, y aunque sé que nuestros súbditos de las Antillas sienten sincera amistad por los Estados Unidos, no creo que les guste cambiar de nacionalidad.

Algunos de los periódicos londinenses que publican informaciones acerca de la proposición de McFadden, dicen que éste fué el hombre que acusó al presidente Hoover de haber vendido a su patria al aceptar la moratoria de deudas de guerra. Otros reproducen determinados juicios norteamericanos sobre McFadden, diciendo que, según ellos, éste «no es hombre cuyas manifestaciones puedan ser tomadas en serio».

INGLES
CON DISCOS FONOGRAFICOS
Ud. puede oir claramente la viva voz del profesor en su propia casa
La Enseñanza Está Garantizada.
O Ud. aprende, o no le costará un centavo.
PIDA LECCION DE PRUEBA GRATIS
INSTITUTO UNIVERSAL (A56) 1265 Lexington Ave. New York.

PROFESIONALES

DRS. EN MEDICINA

DR. A. G. CASARIEGO
Catedrático de la Facultad de Medicina. Médico de «Covadonga». Especialista en enfermedades de los aparatos urinario y genital, (hombres y mujeres). Consultas de 2 a 6. Neptuno 125.
Prof. 56971 14-14 En.

DR. FRANCISCO J. DE VELASCO
Corazón Pulmones, Estómago, Intestinos.

DR. RUBEN DE VELASCO
Corazón, Pulmones, Enfermedades de los niños.
Consultas de 12 a 2 y de 1 a 3 Días laborables. Horas especiales previo aviso.
Salud 34. Telf. A-5418.
Prof. 57033 14-13 En.

IMPOTENCIA, Neurataxia, Epilepsia toxémica, Histerismos, Asma esencial, Neuratrofia, Psicastenia, etc., Terapia Fisiopsiquica, Curación rápida. Profesor Cardenal, Perseverancia número 50. Consulta de 2 á 6. $5.00.
Prof. 56476 10-25 Dic.

POLICLINICA INTERNACIONAL
Director, David Cabarrocas, San Miguel 130 entre Lealtad y Escobar. Teléfono U-2737. Cuando vaya al Hospital, Casa de Socorro o Sociedades, fíjese que la Policlínica Internacional da gratis consultas, reconocimientos, Rayos X, Rayos Ultravioleta, Luz Alpina, medicinas, inyecciones intravenosas, análisis, curas, etc.
Prfs. 55858 5 ene 5

AMPARO Viñals, Comadrona «Hijas de Galicia y particular, últimos procedimientos modernos. Precios módicos, consultas gratis, hago asistencia. Teléfono U-2826, Marqués González 65 y Sitios.
Prof. 57946 21-5 enero.

DR. EMILIO MARTINEZ (Padre)
Aplicaciones de radium. Calle 1, número 203, Vedado, de 11 a 12. Frente al Hospital Mercedes.
Prfs. 57716 19 ene 18

DR. ABELARDO LABRADOR
Consultas gratis de 8 a 12 a. m. Pagas de 3 á 5 p. m. Enfermedades señoras, flujos crónicos, metritis, bronquitis. Corazón, riñones, diabetes, reumatismo crónico, enflaquecimiento. Inyecciones Neo Salvasán, Angeles 3, entre Reina y Estrella. Telf. A-0801.
Prof. 56190 8 ene 21

ALQUILERES

A-1 Habana

PRADO 77-A., ALQUILO primer y segundo piso alto, de esta hermosa y espaciosa casa, con terrazas al frente y patio, el primer piso, con cuatro baños y grandes comodidades, muy apropiada para gran casa huéspedes. Base, precio muy reducido. Verlos allí de 2 a 5. Informes: Sr. Manteca, Cuba 76.
A1 58668 28-7 En.

SE ALQUILAN LOS ventilados altos Aguila 23 y Trocadero. Llave, en los bajos, bodega. Informes: Villegas 80. Telf. A-7072.
A1 58681 28-2 En.

30 PESOS: ALQUILO Animas 121, bajos, entre Lealtad y Escobar, sala, saleta, tres cuartos, baño y cocina. La llave en los altos. Informes: Cuba 100. A-2596.
A1 58604 28-4 En.

ALQUILO: VIRTUDES 109, altos y bajos, sala, recibidor, comedor, baño completo, cinco cuartos, cocinas gas y carbón, servicio criados. Llaves: Animas 121. Informes: Cuba 100 Telf. A-2596.
A1 58606 28-4 En.

SE ALQUILAN LOS BAJOS de Chávez 7, casa nueva, tres habitaciones, sala y comedor, baño completo. Precio 30 pesos. Informan, en la misma.
A1 58612 28-31 Dic.

EN 20 PESOS ALQUILO: Sol 18, con tres cuartos independientes y con todo el servicio correspondiente a cada uno. Informes y llaves: Cuba 100. A-2596.
A1 58603 28-4 En.

35 PESOS ALQUILO: Sol 10, segundo piso, sala, recibidor, comedor, cuatro cuartos, cuarto de baño, cocina y servicio de criados. Informes y llaves: Cuba 100. A-2596.
A1 58602 28-4 En.

ALQUILO: CAMPANARIO 74 altos, pegado a Neptuno, compuesto sala, saleta, cuatro habitaciones, comedor y demás servicios. Ultimo precio: 40 pesos. Véalos, de 10 a 12, de la mañana.
A1 58624 28-31 Dic.

SE ALQUILAN DOS hermosos altos, en Carlos III y Oquendo. La llaves en la bodega de la esquina. Informan: Telf. A-1752, Obrapía 7.
A1 58640 28-12 En.

SE ALQUILAN ALTOS espaciosos, 16 habitaciones, Bernaza número 46. Informes: Monserrate 117, «El Vizcaino».
A1 58629 28-5 En.

SE ALQUILAN LOS HERMOSOS altos de Jovellar 26, casi esquina a Infanta. La llave en la bodega. Informan. Telf. A-1752, Obrapía 7.
A1 58641 28-12 En.

INFANTA 32, ALTOS
Entre San Rafael y San José, frescos, agua abundante, terraza frente y al fondo, sala, gabinete, saleta, cuatro habitaciones, baño intercalado, comedor, servicio criados. Llaves, informes: Infanta 30, altos.
A1 58594 28-2 En.

ANIMAS 36 ESQUINA Amistad. Alquilo segundo piso moderno, sala, comedor, cuatro habitaciones, cuarto baño, cuarto y servicio criados. Informes: F-6231 y F-6191.
A1 58651 28-2 En.

SE ALQUILAN: Animas 28, altos, con sala, comedor, cuatro habitaciones, baño intercalado y servicio de criados. Alquilo rebajado, Refugio 14 bajos, las dos cuadras de Prado. Informan: FO1926 A-2996.
A1 58574 28-5 En.

MERCED 8 ALTOS, entre Cuba y San Ignacio, sala, comedor, tres cuartos, demás servicios. Llave, bodega esquina San Ignacio. Informes. F-2608.
A1 58587 28-3 En.

ALQUILO CASA: Corrales 237, moderna, sala, comedor, dos cuartos, patio grande, cocina gas, calentador, baño intercalado. Precio muy barato. La llave, altos. Informan: Morro 30. Telf. M-4080.
A1 58580 28-3 En.

ALQUILERES

XIFRE NUMERO 1, casi esquina Carlos III, a una cuadra de Infanta. Alquilo primer y segundo piso, compuestos de sala, saleta, tres cuartos, baño intercalado, cuarto, servicio criados y otras comodidades. Llaves en la bodega. Informes: Señores Zaldo y Compañía, Cuba 76. Telf. A-8903.
A1 58669 28-7 En.

ALQUILO: San Rafael 102, altos, 60 pesos: bajos, 50 pesos, sala, saleta, cinco cuartos, comedor corrido al fondo, servicios completos. Informan: Aguila 213, peletería. U-3769.
A1 58592 28-2 En.

VILLEGAS 35 ALTOS, entre O-Reilly y Progreso, sala, comedor, un cuarto, demás servicios. Llave en el 37. Informes: F-2608.
A1 58588 28-3 En.

ALQUILO: ANIMAS 90 bajos, entre Galiano y San Nicolás, sala, comedor, tres habitaciones, baño, cuarto y servicio criados, hermoso patio.
A1 58598 28-31 Dic.

ALQUILO: REINA 65 ALTOS, esquina San Nicolás, casa moderna, sala, saleta, comedor, cuatro habitaciones, lujoso baño intercalado, cuarto y servicio criados.
A1 58597 28-31 Dic.

ALQUILO REVILLAGIGEDO 151, con nueve habitaciones, accesoria, gran patio, fregaderos, servicios, etc., propia para inquilinato.
A1 58596 28-31 Dic.

EN $22.50, QUE RESULTAN $20 POR SU PRECIO, NADA MEJOR
Se alquilan en $22.50, que resultan $20.00, las cómodas y ventiladas casas bajas, calle de Agustín Alvarez números 9 y 22, entre Marqués González y Oquendo, a dos cuadras de Belascoaín y una del Nuevo Frontón, acabadas de pintar, compuestas de sala, saleta corrida, tres habitaciones, cocina, patio y demás servicios, con abundante agua, calle pavimentada y mucha luz. Vecindario de moralidad. Las llaves en el número 10. El inquilino que durante seis meses pague bien y cuide la casa, tendrá derecho a que el séptimo mes se le cobren solamente 10 pesos por el alquiler, e igual en los siguientes semestres. Si el inquilino tiene buenas referencias que se puedan comprobar, se aceptará sólo un mes en fondo. Informes, Edificio «Bacardí», Apartamento 401. Señor Francisco Torres. De 10 a 12 a. m. y de 3½ a 5½ p. m. Telf. A-7830.
A1 58660 28-2 En.

INDUSTRIA No. 27
Entre Refugio y Genios. Se alquila el piso alto de esta casa con comodidad para regular familia, tres habitaciones, sala y saleta en el alto y dos en la azotea. Llaves e informes, San Pedro número 6, teléfono A-9619. Dr. Arturo A. Vázquez.
A1 58518 27 ene 4

EN $32, se alquil aprimer piso San Nicolás 240, pegado a Monte, esquina de brisa, amplio, fresco, acabado de pintar, tres cuartos, sala, comedor y demás servicios, la llave en los bajos. Informes, teléfono XO-1561.
A1 58548 27 ene 4

MONTE No. 399
Se alquila el alto izquierda de esta casa, dotado de cuatro habitaciones, sala, comedor y servicio completo. Está situada a cuadra y media del Mercado Unico. Las llaves en el almacén del bajo. Informes, San Pedro número 8. Telf. A-9619.
A1 58517 27 ene 4

TENIENTE REY No. 13
Se alquilan los pisos bajo y alto de esta casa, el bajo para almacén y los altos para regular familia, para lo cual tiene comodidades. Las llaves e informes en San Ignacio 72, teléfono A-9619.
A1 58516 27 ene 4

O-REILLY 22
Se alquila la planta baja de esta hermosa casa, propia para establecimientos. Las llaves en el piso alto. Informes, San Pedro 6. Telf. A-9619.
A1 58514 27 ene 4

ZEQUEIRA 98, sala, recibidor, cuatro habitaciones muy grandes, propia mucha familia, próxima Calzada Cerro, $26. Telf M-3205.

GERVASIO 41, altos, casa de familia, habitaciones amplias, balcón, lavabo, luz, informan, la misma, M-3205.
A1 58498 27 dic 31

ESPLENDIDOS altos, Belascoaín 98 B, esquina a Benjumeda. Sala, recibidor, cinco habitaciones, todas con vista a la calle. Dos baños intercalados, comedor, cuarto para criados con todos sus servicios. Agua abundante. Entrada indepnediente. Precio de situación. Llaves, informes, tienda de ropa de la esquina.
A1 58468-59 27 dic 29

BARCELONA, ALTOS
No. 6, entre Aguila y Amistad. Se alquila con sala grande, comedor, cuatro cuartos, etc. Unico piso. La llave e informes en los bajos, y en Sol 70, teléfono A-5171.
A1 58536 27 dic 31

OBRAPIA NUMERO 51
Entre Habana y Compostela. Se alquilan los bajos de esta hermosa casa divididos en dos locales para almacén; uno grande y otro pequeño, ambos con servicios completamente independientes, pudiendo comunicarse si así interesase. Las llaves, Obrapía 42 e informes, San Pedro número 6, teléfono A-9619.
A1 58526 27 ene 4

AVE. REPUBLICA 271, ALTO
Y bajo, sala, cuatro habitaciones, baño intercalado, comedor al fondo, cuarto y servicio de criados, cocina de gas y carbón. Informan, F-2184, precio, $45.
A1 58486 27 dic 1

DAMAS No. 47
Acabada de reedificar se alquila esta amplia casa con ocho habitaciones, gran patio y servicios. Las llaves e informes en San Pedro número 6. Telf. A-9619. Dr. Arturo A. Vázquez.
A1 58515 27 ene 4

CARLOS III 16 B C
Alto y bajo, sala, saleta, cuatro habitaciones, baño intercalado, cocina de gas. Ultimo precio, $40. Informan. F-2134.
A1 58485 27 ene 1

ALQUILERES

GENIOS 20 BAJOS, modernos, sala, dos cuartos, baño intercalado, cocina. Precio 30 pesos. Informan: Cuba 31. Telf. A-7060. La llave primer piso.
A1 58309 26-31 dic.

OQUENDO 5 D
Bajos, sala, saleta, cinco habitaciones, dos baños, comedor, cocina de gas, carbón, lavadero de ropa. Precio, $50. Informan, F-2134.
A1 58487 27 dic 1

MALECON Nos. 154-156
Entre Aguial y Blanco, alquilo hermoso piso bajo, moderna casa con todas comodidades para familia de gusto. Llaves en los altos. Informes, San Pedro número 6. A-9619.
A1 58513 27 ene 4

SE ALQUILA, Trocadero 103, altos, sala, comedor y tres habitaciones, cocina y servicios, se da barata. La llave en el 105. Informes, teléfono M-6596, o en la misma de 3 a 6.
A1 58466 27 dic 31

SAN PEDRO Nos. 24-26
Se alquila el hermoso alto izquierda de esta casa frente a la brisa y a la plazoleta de Luz: cuenta con comodidades para larga familia, bufete, consultorio, consignación de vapores, etc., etc. Dotado de agua en abundancia y cuatro amplias habitaciones en la azotea. Las llaves e informes en San Pedro número 6, doctor Arturo A. Vázquez. Telf. A-9619
A1 58524 27 ene 4

ALQUILO Trocadero y Amistad, casa acabada de fabricar, tres cuartos, sala y comedor decorados, baño completo intercalado, cocina, pantry, lavadero, despensa y servicio de criados.— Informan en la azotea.
A1 58400 26 Dic 30

ALQUILO casita independiente, Desagüe 71, por Franco, sala, comedor, cuarto, patio, servicios, cocina, 18 pesos alquiler. Dos fondo. Llave, Franco A esquina Desagüe.
A1 58457 27 dic 30

SAN RAFAEL No. 152 D
Se alquilan los pisos alto y bajo de esta moderna casa con comodidad para regular familia. Cada uno cuenta con tres dormitorios, sala y baño completo. El alto tiene una habitación para sirviente, con su servicio. Las llaves en la bodega de San Rafael y Soledad. Informa, doctor Arturo A. Vázquez, San Pedro número 6. A-9619.
A1 58522 27 ene 4

MONTE 267 entre Carmen y Rastro, espléndidos pisos, $32, $36. Sala, saleta, tres habitaciones, baño intercalado, comedor, cocina, calentador gas, servicio criados. Informes, llaves, Monte 319. Telf. A-6045.
A1 58555 27 dic 29

SE ALQUILAN
SAN MIGUEL 118
Entre Campanario y Lealtad, modernos pisos, altos y bajos, con todas comodidades. Alquiler: 50 pesos. Verlos de 2 a 6 p. m.

SAN LAZARO 318
Entre Escobar y Gervasio, modernos pisos altos y bajos, con sala, dos habitaciones, baño intercalado, comedor, cocina y servicios. Alquiler: 30 pesos. Verlos, de 8 a 12 a. m.

ESCOBAR 113
Entre Salud y Reina, moderno piso bajo, con sala, saleta, cinco habitaciones, baño intercalado, cocina y servicios. La llave en los altos. Alquiler reducido.

SUAREZ 137
Modernos pisos altos y bajos, con sala, dos habitaciones, baño completo, comedor y cocina. Alquiler: 25 pesos. La llave, en los altos.

Informan:
COMPAÑIA DE SEGUROS "EL IRIS"
Empedrado No. 34. Telf. A-1294
A1 58386 26-31 dic.

SAN ISIDRO 26, BAJOS. Alquilo, sala, comedor, tres cuartos, baño completo, cocina, patio. Moderna. Precio: 25 pesos. La llave, primer piso. Informan: Cuba 31. Telf. A-7060.
A1 58307 26-31 Dic.

GLORIA 80 ALTOS, sala, comedor, dos cuartos, cocina, baño completo. Informan: A-7060, Cuba 31. La llave en los bajos. Precio: 20 pesos.
A1 58308 26-31 Dic.

HABANA 48, bajos Fresquísimos por tener también ventanas a Espada.— F-1283 y A-7625.
A1 58396 26 Dic 30

ALQUILO: AGUACATE y Progreso, altos de la bodega, primer piso, lugar más céntrico de Habana, sala, comedor, tres habitaciones, cuarto baño intercalado, doble servicio, cocina, todas las habitaciones a la calle. Muy barato. Llave en la bodega. Informan: M-2837.
A1 58323-24 26-29 Dic.

ALQUILO: SAN JOSE 215, primer piso, sala, recibidor, tres habitaciones, baño intercalado, cocina de gas. Completamente nueva. Precio: 32 pesos. La llave en la bodega de la esquina. Informes: Cuba 31. Telf. A-7060.
A1 58303 26-31 Dic.

ALQUILO: HORNOS y Vapor, cerca Parque Maceo, el mejor lugar de Habana, bonitos pisos modernos, sala, comedor, dos habitaciones, cuarto de baño intercalado completo, con servicio de agua caliente, cocina. Desde 20 pesos. Informan: Telf. M-2837. Llaves en carnicería.
A1 58325 26-29 Dic.

PISOS ALTOS
Compuestos de sala, comedor, tres amplas habitaciones, baño intercalado, cuarto y servicio de criados, con entrada independiente. Empleados permanentes, día y noche, para atender elevador y público. Majestuoso edificio de 6 Plantas, Carlos III, número 2, esquina a Oquendo. El mejor situado. Renta de situación. No se mude sin antes ver estos pisos y agradecerá este aviso.
A1 58384 26-30 Dic.

ALQUILERES

ALQUILO DOS PISOS independientes edificio nuevo, Espada 9, segunda planta, sala, comedor, cocina gas, baño intercalado, cuatro habitaciones, servicio criados, 35 pesos. Llave, azotea. Informan: A-5540.
A1 58329 26-31 Dic.

EDIFICIO MARTA, Consulado 7, casi esquina a Prado. Lujoso piso alto, con todo confort al estilo americano. Precio razonable. Hay elevador permanente. Informes el portero.
A1 58409 26 Ene 2

ALQUILO MODERNA esquina, San Lázaro 42, bajos y altos, a una cuadra del Prado, sala, saleta, comedor cuatro cuartos grandes, patio, calentador, servicio de criados, amplios y frescos M-1681. Precio 55 y $50.00
A1 58416 26 Dic 29

SE ALQUILAN bajos, Perseverancia 18, sala, comedor, cuatro cuartos, baño intercalado, cuarto y baño de criados y cocina. Llave bodega esquina Laguna. Informan 4 número 203. Teléfono F-4349.
A1 58387 26 Dic 30

CRESPO 47 altos, Animas y Virtudes sala, recibidor, 3 habitaciones, baño completo. Llave La Tahona. Informan F-3741
A1 58332 26 Dic 30

EN LA CALLE Montoro número 3, casi esquina a Carlos III. Se alquila una espléndida casa, compuesta de portal, recibidor, sala, comedor, tres habitaciones con baño intercalado y closet pantry, cocina y habitación y servicio de criados. Informes en la misma.
A1 58425 26 Dic 29

MODERNO BAJO, Aguir 10, entre Peña Pobre y Monserrate, frente al Parque Luz Caballero. Sala, comedor, tres cuartos, baño intercalado, cuarto y servicios de criados. La llave de 2 a 5 p. m
A1 58407 26 Ene 2

GANGAS
SEALQUILAN
CON MES ADELANTADO

Dragones 12, Dptos. desde .. $ 10.00
Cerrada del Paseo 7. Sala, comedor, 2 cuartos, baño .. $ 22.00
Trinidad 24. Sala, saleta, 4 cuartos con closet, baño, comedor, cocina .. .. $ 20 80
Octava entre 5a. y 7a., Miramar, sala, 3 cuartos, baño, comedor, cocina .. .. $ 25.00
Enma 91 C. Sala, comedor, 2 cuartos, baño .. .. $ 10.00
Cuba 29. Sala, tres cuartos, baño, comedor, cocina .. .. $ 25.00
Zanja 113. Sala, dos cuartos, baño, comedor .. .. $ 18 00
Aguacate 75, sala, comedor, 2 cuartos, baño .. .. $ 20.00
Pedro Pernas 13, sala, tres cuartos, baño, comedor .. $ 15.00
Alejandro Ramírez 4, sala, recibidor, 2 cuartos, baño, comedor .. .. $ 15.00 $ 25.00
C entre 27 y 29, Dptos. .. .. $ 11.00
Genios y Morro, departamentos .. .. $ 30.00
Velázquez 26. Sala, comedor, cuarto, baño, cocina .. .. $ 8.00
Lindero 24 D y F. Sala, 2 cuartos, baño, comedor, cocina .. .. $ 20 00
Cueto 91 C, sala, comedor, baño .. .. $ 15.00

LOCALES COMERCIO

Dragones 12 A y B a .. .. .. $ 75.00
Infanta 70 .. .. $ 25.00
Trinidad 24 y 24 y1-2, Cerro $ 10.00
Cuba 70 A .. .. $ 5.00
Cuba 70 B .. .. $ 15.00

A-4358 M-6263 M-2096

ALQUILO en Lagunas y Gervasio, casita independiente, sala y dos cuartos y patio y demás servicios. Informan en la misma, bodega. Teléfono U-6648.
A1 58277 25 dic 30

REVILLAGIGEDO 1, alquilo planta baja, clara, fresca, sala, recibidor, tres habitaciones, comedor, servicio intercalado y criados, gran patio, traspatio. De 9 a 11 y de 2 a 5.
A1 58262 25 dic 29

ANIMAS 137 (BAJOS), sala, saleta, tres cuartos y cuarto de baño. Informan en Aguila 213, peletería.
A1 58368 26-1 En.

SE ALQUILAN LOS ALTOS de Neptuno número 245. La llave en los bajos. Telf. U-4685.
A1 58364 26-29 Dic.

MALOJA 203, altos, entre Oquendo y Franco, lindísimo lugar, frente al parque, sala, recibidor, tres habitaciones, baño intercalado, comedor, cocina de gas, calentador, habitación y servicio criados. 35 pesos.
A1 58310 26 ene 2

SE ALQUILAN LOS BAJOS de la calle de Barcelona número 10, acabados de pintar. Informan, en la misma, de 8 a 11 y de 1 a 5.
A1 58379 26-31 Dic.

SE ALQUILA EL PRIMER PISO de la calle Teniente Rey número 90, con todas las comodidades. Informan en el mismo, de 8 a 11 y de 1 a 5.
A1 58380 26-31 Dic.

SE ALQUILAN LOS HERMOSOS altos de la casa Estévez 33, frente a la Sociedad del Pilar, acabada de fabricar; compuesta de sala, saleta, tres cuartos, cocina de gas y carbón y baño intercalado. Precio 35 pesos. Informan en la misma. Telfs. A-9895 e I-5285.
A1 58288 26-29 Dic.

AVENIDA MENOCAL 108. Se alquila 4 cuartos, sala, saleta, terraza servicios. Nueva. Llave bodega Teléfono A-4655. Informan Galiano 54
A1 58433 26 Ene 1

BELASCOAIN 613 E.
SE ALQUILAN los altos entre Figuras y Crmen, con sala, comedor, tres cuartos, baño moderno, intercalado y un cuarto en la azotea con servicios. Informan en San Miguel 100. Carlos Rodríguez. A-4300.
A1 58426 26 Dic 31

SAN NICOLAS 15, bajos. Sala comedor, tres cuartos, servicios y patio. Precio reducido. Informes A-6420
A- 58406 26 Ene 2

ALQUILERES

SAN RAFAEL 167, ALTOS
Casa moderna, sala, saleta, cuatro cuartos grandes, baño intercalado, comedor corrido, cuarto servicio criados. $55. Informes, bajos, Animas 19, esquina Industria, número 32. Informes los bajos. Paula 85, casi esquina Egido, $25. Informes los bajos. Estos precios verdaderas gangas.
A1 58251 25 dic 31

MODERNOS altos, sala, saleta, tres cuartos, baño intercalado completo, cocina para familia de gusto. Misión 104, casi esquina Indio. Precio rebaja do. Más informes al F-3962.
A1 58419 26 Ene 3

ALTOS MODERNOS, en San Rafael 184, esquina Aramburu. Recibidor, sala, comedor, tres cuartos, baño completo y cocina. Llave en la botica. recios rebajados Informes A-6420
A1 58410 26 Ene 2

MARINA 21, frente al Parque Maceo, alquilo moderno alto, en $37.00. Sala, comedor, tres cuartos, baño intercalado Llave en la fonda. Informes: Obispo 16
A1 58408 26 Ene 2

AGUILA 6, Bajos
Sala, comedor y tres cuartos, $40.00

TROCADERO 44, altos
Sala, comedor, cinco cuartos, $45.00

Informes en
THE TRUST COMPANY OF CUBA
Departamento de Bienes
Obispo 53. Telf. M-6917.
A1 57899 21-31 Dic.

VILLEGAS 109 entre Teniente Rey y Muralla, moderno primer piso, sala, saleta, cuatro habitaciones, baño completo, comedor, cuarto y servicio de criados. Llaves. Muralla 103, bajos.
A1 58239 25 ene 2

ANIMAS 20
Alquilo piso bajo y principal. Sala, comedor, cuatro amplias habitaciones, baño, etc. Informes en la misma. Teléfono F-4378.
A1 58221 24 dic 30

SE ALQUILA PRIMERO y segundo piso, habitación y un pequeño apartamento, en el edificio Ruisánchez, Angeles 13, esquina a Estrella. Telfs. A-2024 M-9203.
A1 58204 24-29 Dic.

CONSULADO 45, segundo piso, espléndida casa, cinco habitaciones con lavabos, sala, saleta, comedor, cocina, baños. Cuarto azotea y baño. Precio reajustadísimo. Llaves en los bajos. Informes: F-2836.
A1 58110 23-7 En.

SE ALQUILAN
CASAS MODERNAS

JOVELLAR 27, entre Aramburo y Hospital, sala, comedor, dos habitaciones, baño y cocina. $27.00 y $32.00

JOVELLAR 30 y 51, entre Hospital y Espada, sala, comedor, dos habitaciones, baño y cocina. $18.00, $20.00 y $21.00.

JOVELLAR 34, entre Hospital y Espada, recibidor, sala, cuatro habitaciones, baño, comedor, cocina, cuarto y servicio de criados. $45.00.

VAPOR 43, 45 y 47, entre Hospital y Espada, sala, comedor, dos habitaciones, baño y cocina, $25.00 y $30.00

CALLE 16 número 3, entre 9 y 11, en el Vedado, sala, comedor, dos habitaciones, baño, cocina, cuarto y servicio de criados, $30.00 y $20.00.

CALLE TERCERA número 331, entre 2 y 4, en el Vedado, recibidor, sala, cuatro habitaciones baño, comedor, cocina, cuarto y servicio de criados. Precio de situación.

SAN JOSE 111, entre Oquendo y Soledad, sala, dos habitaciones, baño y cocina, $18 00.

SAN LAZARO 368, esquina a Aramburo, sala, comedor, tres habitaciones, baño, cocina, cuarto y servicio criados $46.00

INFORMES: OFICIOS 22, ALTOS. TELF, M-9837.
A1 57894 21-7 Dic.

SE ALQUILA EL HERMOSO y fresco segundo piso, de construcción moderna, en la casa de Lagunas 68, entre Gervasio y Belascoaín; compuesto de sala, saleta, cuatro cuartos, baño, comedor, cocina de gas y carbón. Precio 45 pesos. La llave e informes, en la misma y en la Perfumería Crusellas. Telf. A-9895 e I-5285.
A1 58287 26-29 Dic.

SE ALQUILAN LOS HERMOSOS y frescos altos, acabados de fabricar, de la casa Santa Rosa número 2-B., una cuadra de la Calzada del Monte; entre Nueva del Pilar y Castillo, a compuestos de sala, saleta, dos cuartos, baño intercalado, cocina de gas y carbón. Precio 28 pesos. La llave e informes, en la misma y en la Perfumería Crusellas. Telfs. A-9895 e I-5285.
A1 58289 26-29 Dic.

GLORIA NUMERO 71. Se alquila con sala, recibidor, cuatro cuartos, saleta al fondo. Telf. 1-3162.
A1 58293 26-31 Dic.

EN 28 PESOS LA CASA Misión 15, esquina a Cienfuegos, sala, saleta, tres cuartos a la brisa. Llave en los bajos. Informes: Telf. M-5503, Villamil.
A1 58292 26-31 Dic.

SE ALQUILAN DOS PISOS independientes, casa moderna, primer piso, San Miguel 59, sala, tres habitaciones, baño moderno intercalado, comedor, cocina. Precio 37 pesos. Llave, bajos, izquierda. Telf. A-5540.
A1 58328 26-31 Dic.

SE ALQUILA EL SEGUNDO piso de Bernaza 14, esquina a Obrapía. Informan en el bar.
A1 58326 26-30 Dic.

SE ALQUILA LA CASA de Vapor 25, sala, tres habitaciones, patio y servicios. Precio 23 pesos. Informan: Telf. A-5540. Llaves, bodega.
A1 58327 26-31 Dic.

FRESCOS pisos, altos y bajos. Aramburo 52 entre Zanja y San José, sala, comedor, tres habitaciones, $30. Con cinco $40.00. Local para comercio, $40. F-5506.
A1 58242 25 ene 2

CASITAS céntricas. Alquilo Villegas 30. Exijo referencias, $35, $40, $45 Informes, bajos, M-8143.
A1 58233 25 dic 29

ALQUILERES

SE ALQUILAN LOS ALTOS de la casa Corrales 251, entre Rastro y Carmen; compuesto de sala, comedor, dos cuartos, cocina y servicio. Precio 23 pesos. La llave e informes, en los bajos y en la Perfumería Crusellas. Telfs. A-9895 e I-5285.
A1 58286 26-29 Dic.

BERNAL 28, casi esquina Aguila. Moderno pisito, sala, saleta, dos cuartos, baño. Llaves debajo de 9 a 5. Informes, A-5418.
A1 58224 24 ene 3

PISOS ELEGANTES
RECIEN FABRICADOS: Aramburo 37. Parque Trillo. Propio para corta familia de buena moral. Reajustados, 36 y 25 pesos. Llave. Zapatería Detalles A-6359.
A1 58438 26 Dic 29

ESCOBAR No. 84 entre Neptuno y Concordia; sala, recibidor, cinco habitaciones, baño de familia y de criados, comedor, cocina. Informan: FO-2129.
A1 58006 22-1 Ene.

VIRTUDES 70 esquina a San Nicolás. Espléndidos, altos y bajos, juntos o separados: altos familias, bajos a consultorías, oficinas, comisionistas, gran garage para 2 máquinas o depósito. Informan F-4963.
A1 58005 22-2 Ene.

SE ALQUILAN
Conde 21 a una cuadra de Merced los altos y bajos compuestos de sala, 4 grandes cuartos, comedor y gran patio, baño y demas servicios. Informan: F-1000.
A1 58011 22-29 Dic.

SAN JOSE 95, Lucena. Media cuadra Belascoaín altos, sala, recibidor, comedor, tres grandes habitaciones, baño moderno, cocina, gas o carbón, baratos.
A1 58002 22-31 Dic.

MONTE 2 letra G entre Zulueta y Prado, se alquilan preciosos altos con cuarto de baño intercalado, informan en los bajos. Garage.
A1 57993 22-2 Ene.

SAN LAZARO 98, bajos interiores, independientes, sala, dos cuartos, servicios, etc. Informes: M-2863 F-2124. Llave en los altos.
A1 5811 23-2 En.

ALQUILO PRECIO de situación los bajos de Perseverancia número 10, entre Lagunas y San Lázaro, compuesta de sala, recibidor, un hermoso hall, cuatro cuartos, baño completo, closet, cocina, comedor, servicio y cuarto de criados. Informan: U-6517. Llave en los altos.
A1 58108 23-30 Dic.

SE ALQUILA: Belascoaín 125, entre Reina y Estrella, primero y segundo pisos en 35 y 40 pesos, tres habitaciones, baño intercalado con calentador, cocina gas. Están sin estrenar. Más informes: Manzana de Gómez 240. Telf. A-4893.
A1 57941 21-29 Dic.

ALQUILO
Primer piso Jovellar 41, esquina Hospital. Sala, comedor, 2 cuartos, baño intercalado, cocina gas sercivio criados. Llaves bodega, informa Fonseca Luz 1-A. Jesús del Monte. Telf 1-3361.
A-1 57827 21-31 Dic

POR EL PRECIO más módico alquilo amplios altos en Alambique 27. Sala cuatro habitaciones comedor, cocina y cuarto de baño. Informan: A-3061.
A1 58031 22-1 Ene.

ALQUILAMOS en calle Plasencia, una cuadra de Infanta, dos modernas casas, muy ventiladas, dos cuartos, baño intercalado completo, sala, comedor, cocina, patio y azotea, 23 pesos. Informan, U-1177.
A1 57945 21-5 En.

SE ALQUILA: SAN LAZARO número 305, piso primero y segundo, modernos, con hall, sala, gabinete, cuatro habitaciones, cocina de gas y cuarto con servicio de criados. Alquileres nuevamente rebajados. Informan: Manzana de Gómez 240. A-4893.
A1 57937 21-29 Dic.

ALQUILO Misión 95 altos, sala, comedor, tres cuartos, servicios completos $22.
A1 58028 22-30 Dic.

SE ALQUILA en Monserrate número 145, frente a la nueva Estación de Policía, piso alto, acabado de fabricar, con sala, tres habitaciones, comedor al fondo, cocina y calentador de gas. Alquileres rebajados. Informan: Manzana de Gómez 240. Telf. A-4893.
A1 57940 21-29 Dic.

ALQUILO MUY BARATA casa de tres plantas, los pisos altos propios para numerosas familias, con nueve grandes departamentos; y los bajos para comercio, o una gran industria, con 300 metros planos. Santa Clara 37.— Teléfono X-1250.
A1 57869 21-29 Dic.

ALQUILAMOS casas modernas, bien situadas. Habana y Luyanó, de 16, 25, 28, 30, 35, 40 pesos. Llame al U-5215, que le informaremos. Ferretería Belascoaín esquina San Rafael.
A1 CT 19 dic 29

EN SITIOS 101 entre Campanario y Lealtad, hermosos altos recién reconstruídos compuesto de: Sala, y saleta de gran tamaño, cinco grandes habitaciones, baño intercalado completo, con calentador para agua caliente, amplia cocina, servicios sanitarios para criados. Precio económico, informan por el teléfono A-1835.
A-1 57895 21-29 Dic.

SE ALQUILAN LOS BAJOS de Crespo 13-A., sala, saleta, dos cuartos y demás servicios, acabados de pintar.
A1 57882 21-29 Dic.

EDIFICIO MARTINEZ PITA
No alquile casa sin antes ver estas con todos adelantos y confort inclusive su nevera Frigidaire, dos y tres cuartos, a precios de situación. Jovellar 28 entre Espada y Hospital. U-2261.
A1 57707 19 ene 3

REAJUSTADISIMO ALQUILO planta baja, Cádiz 64, cerca Infanta, fabricación nueva, con sala, recibidor, cuatro habitaciones, baño, servicios, comedor, cocna. Llave: Cádz y Cruz del Padre, bodega. A-9745.
A1 57700 19-3 En.

PRADO 107: SE ALQUILAN los pisos principal y segundo, junto o separado. Se compone cada uno de sala, recibidor, ocho habitaciones amplias, baño, hall, comedor, cocina; propio para Asociación o Club. Precio 100 pesos cada uno. Informan: Bufete de Arellano. M-3936.
A1 57653 19-9 En.

FOLLETIN 28

CONCORDIA MERREI.

EI HOMBRE SIN PIEDAD

Versión española de
ADELAIDA MENDEZ BLASCO

(De venta Casa Wilson, Obispo 52, teléfono A-2298)

to al amor no lo considero cosa absorbente. Todas las mañanas, antes de empezar mi trabajo, me doy un buen paseo a caballito, un par de horas; nado, camino, corro, practico la esgrima y no voy a bailar a los clubs nocturnos con gentes que no tienen valor alguno.

Sí, veía bien que todo aquello era verdad. Mirándole ahora como jamás le había mirado, vió que la estima en que tenía su armonía física era algo hondo y sincero. ¿Qué, entonces, hacía de él el hombre cruel que era? ¿Era locura? Un repliegue obscuro de aquel cerebro que en lo demás funcionaba con tanta clarividencia? ¿O era un caso de atavismo, salvaje, que llegaba a su naturaleza, a través de los tiempos y por encima de las generaciones, de algún lejano antecesor, que tuvo que gobernar por fuerza o sucumbir? ¿Un retazo atávico que había llegado a él «exacto» como era, inalterado e indiluído por los ideales de la civilización? ¿O sería cierta la antigua creencia de los posesos por espíritus malignos? En los siglos pasados, se decía que un hombre estaba poseído por los demonios cuando había que explicar alguna manifestación violenta a la que no hallaban explicación. Pensando en todas estas cosas, dijo:

—¿No hay nada además de la armonía física? Alguna otra clase de armonía?

—Yo no me he enterado de que exista otra que valga la pena — fué su respuesta rápida y concreta.

—¿No existe algo que se llame armonía de alma? ¿De espíritu? Sí, eso es exactamente lo que quiero decirle: armonía espiritual. ¿No es eso una cosa realmente importante?

La respuesta fué breve, desdeñosa, reveladora.

—Rimbombante.

Había hallado la clave de aquel hombre, pensó. No sentía fe ni reverencia por nada más allá de los hechos materiales. Mantendría su cuerpo armónico y fuerte, y dejaría que dentro de él el alma se descoyuntase. ¡Rimbombante! Dicho con el tono que él lo dijera, era todo un libro.

—Comprendí—dijo Judit, lenta, mirándole asombrada de que un hombre como él respirase el aire de los cielos, caminase a la luz del día, y fuese un igual a la vista de los otros hombres. — Comprendo — repitió, ¿pero no comprende usted que se halla equivocado de medio a medio? Podrá usted manejar su poder, infligir sus castigos, pero en fin de cuentas se hallará usted con que es débil y pequeño, con que está equivocado. No es de fuertes ni de sabios usar el poder como usted lo usa. ¿No se da usted cuenta de ello? —hablaba muy seria, muy lenta, como si las palabras, tan sinceras, brotasen autómatas de sus labios.

Se echó él a reir, con aquella risa sonora y jocunda, que la había parecido a Judit, cuando la oyó por primera vez,el sonido más cruel de la tierra.

—¡Deje usted que el día del juicio venga cuando quiera!— dijo con una suprema y desconcertante confianza en la voz.

—Vendrá, sépalo usted. Vendrá— exclamó solemne Judit.

—Bien, ¿y qué le importa a usted que venga para mí?

—Es terrible ver a una persona tan...sin alma— respondióle, en un ahogado suspiro. Por extraño que parezca su impulso, en aquel instante, era sólo de salvarle, olvidando que ella misma era la víctima elegida por su poder sin piedad.

Janson inclinóse hacia ella de improviso.

—¿Halla usted que mi poder es una cosa insignificante? —interrogó.

—No; es una cosa terrible para mí—replicóle en voz baja;— es una cosa que a mí me mata.

—A mí me parece, en general, que de los sentimientos como los que usted profesa, se habla demasiado. Tome unas cartas que voy a dictarle, hágame el favor— esto fué añadido en su estilo, típicamente brusco.

Sintiéndose más sosegada porque los temas personales cedían su puesto al trabajo prosaico, Judit preparó su bloque de taquigrafía y se dispuso a tomar las cartas. Admiraba siempre la manera de dictar de Janson. Era un estilo fluído, dijérase que jamás tenía que detenerse a agrupar las palabras, como le ocurría a Alberto Jekins. La frase precisa se presentaba siempre indiffectiblemente. Estuvieron trabajando hasta cerca de las cinco, y entonces se puso en pie, irguiendo su poderosa figura.

—Yo ya he concluido— dijo,— pero usted me pasará a máquina todo eso antes de marcharse.

—Sí, señor.

Se puso el abrigo, y cogió el sombrero y los guantes. Judit se levantó también para volver a su sección.

—A propósito—le dijo él, con acento indiferente, —¿desde cuándo conoce usted a Jaime Barry?

Se encogía el corazón de Judit...

—No...no mucho tiempo.

—Preguntaba «desde cuándo».

Violentóse para mirarle, y lo que vió en su rostro no la tranquilizó. Sus ojos fríos como el acero, relucían. Había evitado hasta aquel instante mencionarle aquello, acariciando interiormente la idea del daño que la causaría al lanzárselo...

—Desde junio— respondió al fin, —¿cómo sabe usted que yo le conozco? —Era un grito de desesperanza, porque nada concerniente a ella se le podía ocultar.

—Muy fácil. La oí a usted que la otra noche, en el teatro, hablaba de él con el joven Lyle. Nadie a quien él fuese extraño se hubiese interesado de tal modo por el nombre y la dirección de sus agentes.

—Yo soy muy poco más que una extraña para él— murmuró Judit angustiada y volviéndose hacia la puerta, ansiosa de escapar.

La voz de Janson la detuvo.

—Espere un minuto, se lo ruego. Tengo algunas preguntas que hacerle respecto a Jaime Barry.

Ella se volvió descorazonada.

—¿Dígame?

—¿Dónde lo encontró usted?

—En un jardín donde sirven tés, en el campo.

—Exactamente, ¿dónde?

—¿Qué derecho tiene usted a preguntármelo?

—Ningún derecho, tal vez; sólo ese estúpido e insignificante «poder». eso es todo—su tono era burlón.—Por segunda vez, exactamente, ¿dónde?

—En Bosque Chemmting, en Hertfordshire.

—¿Le conocía usted antes?

—No.

—¿De seguro?

—Por completo.

—¿Quién les presentó?

—Nadie. Sencillamente... nos encontramos.

—¿Y tomaron el té juntos?

—Sí.

—Ustedes... se buscaron y se hallaron, para decir las cosas de un modo gráfico y vulgar.

—Sí. ¡Oh!, sí, si a usted se le natoja—contestó, fatigada.

—Me sorprendo de nuevo. Yo no creía que a usted le gsutasen los clubs nocturnos, y ciertamente no creía tampoco que con esa facilidad se hiciese amiga de hombres desconocidos.

—Y no me hago. Aquello..ocurrió.

—Muy romántico.

—Nada de eso. Sólo un hombre decente y una muchacha completamente vulgar que se hallan recíprocamente interesantes.

—¿Hondamente? ¿O ligeramente?

—Apenas tuvimos tiempo de juzgarlo.

—Entonces, aquel encuentro ha sido el único.

—Sí.

—¿Proyectaron ustedes volverse a encontrar?

—¡No responderé— gritó, enfurecida.

—Sí, responderá.

Cerró los ojos, respiró profundamente. Luego le volvió a mirar.

—Sí, proyectamos volvernos a encontrar.

—¿Cuándo?

Palabra por palabra fué sacando toda la historia de su encuentro con Barry; palabra por palabra hubo de revelar cuanto había sido para ella un delicioso y confortante secreto. No de un modo romántico, si por romanticismo se entiende sólo las relaciones amorosas entre hombre y mujer, sino como algo que había constituído un placer no evaporado; algo que le había servido espiritualmente de punto de apoyo y de consuelo; algo cuyo poder no se extinguía. Y tener ahora que descubrir todo aquello a semejante monstruo sin piedad! ¡A él, precisamente a él! ¡Pensar en aquello, y saber que él también lo sabía! Pero, cómo rebelarse? Era la víctima que se debatía inútilmente contra su poder, ocurriese en su última hora lo

M.E.C.D. 2016

ELEGANTE FIESTA EN LA MORADA ROJAS-CABAL, SITA EN PLACETAS

Elección de la nueva directiva del Recreo de Artesanos. Sentida muerte. Grandioso baile. Numerosas notas

Elegida ya la directiva que regirá esta Sociedad por todo el venidero año. El pasado domingo y dentro de la mayor animación celebrose la reñida justa, en la que Martín Torres derrotó a su opositor Mariano Casanova por la diferencia de dos votos.

Muy concurridos viéronse los salones de la progresista Institución con tal motivo, no decayendo el entusiasmo durante toda la tarde, entre los numerosos miembros que fueron a depositar sus sufragios.

Martín Torres, de sólidos prestigios y con una brillante actuación, desde que figura en la sociedad que ahora le eleva a su más alto cargo, seguramente desarrollará una labor digna de los mayores encomios ya que su entusiasmo y actividad, le conducirán por sendas de franco éxito.

Junto con Martín Torres Cabrera para presidente fué elegido Carlos Oliva Sánchez para Vice. Electo Secretario fué Donato López González. Vice, Flavio Chávez. Tesorero, Alberto Obregón y Vice, José Martínez Gutiérrez.

Vocales: José A. Cobas, Fernando Fernández Bernardo López, José Fernández González, Eduardo Dorna Bono, Manuel Ruíz, Sixto Miranda, Maximino González, Isolino Patiño, Enrique Oliver, Reinaldo Lorenzo, Arturo Brito, Ramón Muñoz, José Morales Crespo, Ramón Usuamintiga.

Reciban nuestra felicitación, con los sinceros deseos porque triunfen al frente de los destinos del «Recreo».

EN SANTA CLARA

Viene el «Teléfonos» a Santa Clara.

Su team de Base Ball se batirá con una selección villaclareña.

De ahí, el gran entusiasmo existente entre los fanáticos de esta villa, por ir hasta los grounds de «Boulanger Park», para presenciar la hermosa contienda que se iniciará hasta el primero de Enero.

Sólo dos matchs ofrecerán, el primero y el tres de Enero.

La afición placeteña apréstase a trasladarse dichos días hasta la villa de Marta. Viaej cómodo y fácil, que por bajo precio ofrece en sus magníficos ómnibus «La Ranchueleras», la popular empresa.

SENTIDA MUERTE

Un sensible fallecimiento.

El del señor José González Failde, que faelleió en días pasados en un accidente ferrocarrilero. Por más de cinco lustros empleados de los Unidos, su muerte ha sido por todos lamentada.

En nuestra villa donde por mucho tiempo residió, sólo dejó una estela de afectos y de sinceros amigos, que hoy hacen votos por su eterno descanso.

Paz a sus restos.

GRANDIOSO BAILE

Cón todos los caracteres de suntuosa fiesta, así resultará el baile que en la noche del 31 de lpresente mes tendrá celebración en los salones del «Recreo de Artesanos».

Fiesta tradicional, para la que existe inusitado etnusiasmo.

El Jazz-Band de los hermanos Brito, tendrá a su cargo el programa de los bailables, lo que ya es garantía de éxito.

EN LA RESIDENCIA ROJAS-CABAL

Fiesta elegante, rodeada de los más gratos alicientes, así resultó la celebración en la noche del pasado sábado en la hermosa residencia de los esposos tan estimados en nuestro sociedad, Cira Delia Rojas y Félix Cabal.

Brillante baile, cuyo producto engrosará los fondos para la construcción del «floor» de Basket en el Liceo.

Lo más granado de nuestra sociedad allí se dió cita.

Gentiles, bellas damitas, fragantes flores de juventud y belleza, hacían gala de sus simpatías y encantos en aquel ambiente de distinción, de exquisiteces lleno.

Un distinguido capítulo, el que abarca la relación de las señoras asistentes.

Entre otras, anotamos las siguientes: Cira Delia Rojas de Cabal, la atenta señora de la casa; Dolores Rojas de Rojas; Dulce Ma. Izquierdo de Pujol; Blanca Capestany de Rodríguez Dod; Aurelia Cárdenas de Fernández; Isabel Rojas de Villa; Anita Rojas de Bacallao; Edita Hernández de Menéndez; Encarnación Jiménez Vda. de Bienes; Argelia Casanova de Guzmán; Gertrudis Pina de Salas; Mariana Suárez de Silverio; Margarita Duardo de Hernández.

Entre las señoritas.

Un sugestivo grupo, el de nuestras lindas visitantes. Fueron ellas, Julieta Cancio, Estela Salas, Isabel Reyes, Esther Guzmán, Victoria Angulo, Aida Lina Cabal, Onelia, Célida y Dulce Ma. Rojas, María Cristina Pazos, Nena y Chiquitica Bacallao, Pilar Pérez, Ofelia y Clara Morell, Nena Gutiérrez, Amalia Castillo, Paulita Hernández, Carmita Silverio, Hilda y María Isabel Izquierdo, Quela Alvarez, Adelina Silverio, Cira D. Castillo, María Amada Gutiérrez, Juana Castillo, Noraida Ruano, Clara Meneses, Ofelia y Olimpia Palmeroü Minita Rojas, Nina y Nena Costa, Margot Rojas, Leo y Morvza Villa, Niñita Aralt, Antonia Ma. Rodríguez, Elvira Sánchez, Rosa Hernández, Severa Hernández, Isabel Ocampo, Clara M. García, María A. Monteagudo, María y Nena Moreno, Lola Martín, Sergia Melgarejo, Cusa Cárdenas, Carmen Fleites, Aurora Chaviano, Concha Machado, Célida Hernández, Nena Pérez, Lilla Fernández, Elenita Rodríguez, Edelmira y Juanita Silverio.

Tocó Rogelio Brito, al frente de su Jazz-Band, obteniendo los más entusiastas aplausos.

VIAJEROS

Fué visita de nuestra villa por breves horas el señor Pablo López Morales, Jefe de la Sección de la Moneda. Por mucho tiempo residente en nuestra población fué en extremo grata su visita para sus amistades y familiares.

—Para Matanzas, donde pasará junto a sus más allegados familiares los presentes días de Pascuas, partió el estimado amigo Agustico Madrigal, que disfruta de unas alegres vacaciones punto a sus tíos, los esposos Isabelita Madrigal y Enrique Oliver.

—Regresó de la capital el reputado letrado Dr. Eugenio Retana, quien vino acompañado de sus simpáticas hijas Estela, Aida y Aleida que cursan sus estudios en esa ciudad.

—Corto viaje, el realizado por la señora Virginia Monteagulo Vda. de Aviñó, quien se trasladó a la Habana, con objeto de traer a su graciosa hijita, María Virginia, alumna interna de «La Milagrosa».

—Entre nosotros por una breve temporada, están la señora Doña Joaquina Rodríguez Vda. de Pedrera y su simpática hija Gabriela Pedrera, quien desempeña un cargo de confianza en las oficinas «Firestone» de esa ciudad.

—El Sr. Estéban Greciet y su distinguida esposa Blasita Palmero, están de nuevo en su residencia del Central Zaza, de donde es Administrador el señor Greciet. Viaje a la Habana el rendido. A donde fueron atraídos por el arte de José Mojica. En compañía de los citados esposos regresó Ofelia Palmero, encantadora damita, que cuenta con las mayores simpatías en nuestra sociedad.

NOTAS BREVES

Ha visto la luz pública, el tercer número de «Oscuridad», original publicación, órgano oficial del comité que sostiene la huelga de la luz en esta villa. Su tercer boletín ha sido ávidamente leído, como los iniciales.

Con motivo de las vacaciones de Navidades, celebráronse pequeñas fiestas en distintas aulas escolares. Gratos actos que la chiquillería saborea con sumo deleite.

—Guardando cama por varios días estuvo un apreciado amigo, el señor Manolo Liste. Hoy está bastante mejorado, de lo que nos alegramos.

EN EL «ELIGIO TORRES»

Las mejores producciones, siguen exhibiéndose en este centro del arte. Día a día mejoran su espectáculo, los activos empresarios Fuertes, León y Martínez, ávidos siempre de ofrecer un mejor material cinematográfico, así como las compañías y cuadros de variedades que puedan constituír un atractivo para sus asiduos espectadores.

Muchas mejoras y de nuevos alicientes serán rodeadas las funciones del «Eligio Torres», siempre en beneficio del público, que les dispensa su favor.

Armando Trujillo

DE BANAGUISES

Brillantes exámenes. El día del Libro. El Dr. M. Ortega

Han obtenido magnífica calificación las alumnas Olga Teresa Domínguez, y Elida Viciedo en los exámenes verificados en Cárdenas, en la Academia Santa Cecilia bajo la acertada Dirección del Sr. Angel Sánchez.

Olga Teresa: 2o. grado de Solfeo y Teoría: sobresaliente; 2o. grado de piano.

Srta. Elida Viciedo; Profesorado de piano: sobresaliente con felicitación del Jurado.

Mi cálida y efusiva felicitación a mis gentiles y buenas amiguitas, por tan brillante éxito obtenido, como galardón merecido por su evidente aplicación y aprovechamiento.

ENTRE NOSOTROS

Se halla entre nosotros—desde el día 23 mi buena amiga Josefita Alcorta de Echenique, acompañada de sus dos graciositas hijitas Mirta e Irma.

La gentil amiga de referencia pasará estas festividades pascuales en elegante residencia de su señora madre política la respetable señora Jacinta Castex viuda de Echenique.

Mi efusiva bienvenida a tan elegante y bella dama.

EL DIA DEL LIBRO

El 1o. de enero próximo celebra el «Día del Libro» la Escuela 6 de este pueblo; con tan fausto motivo el plantel de referencia espera de todos los amantes del «Niño» y de la Cultura Patria, cooperen con una obrita, a manera de óbolo para ir nutriendo la modesta «Biblioteca Escolar».

—Las Asociaciones de Ex-alumnos así como la Asociación de Padres Maestros y Vecinos desplegarán gran actividad al logro de tan laudable y patriótica finalidad perseguida.

Esperamos que el pueblo acoja con cálido entusiasmo tan loable iniciativa.

EL DR. MANUEL ORTEGA

Me es grato el consignar en estas columnas. la mejoría que experimenta mi buen amigo, el doctor Manuel Ortega, prestigioso y entusiasta Presidente de la Asociación de Padres, Maestros y Vecinos.

Mis votos más fervientes porque en breve pueda consignar su total restablecimiento.

ONOMASTICO

Mi efusiva felicitación por su onomástico el 1o. de enero próximo a los señores doctor Manuel Ortega; Dr. Víctor Manuel Teresa; Manuel Alonso, Jefe del Puesto Militar; Manuel Lock; Manuel Suárez; Manuelito Alonso Román y Manuelito Ortega.

ENTRE NOSOTROS

Procedente de la urbe capitalina, se halla entre nosotros el culto joven Luis Viciedo, alto empleado de City Bank.

El buena amigo de referencia pasará en el hogar de sus amantes padres los esposos Nodarse Viciedo, las festividades pascuales.

«LILAS BLANCAS.

A Nuestros Corresponsales

Hacemos saber por este medio a los Corresponsales y Cronistas del DIARIO DE LA MARINA en el interior de la República, que los Carnets de identificación expedidos en el año que finaliza, continuarán en vigor durante el próximo de 1932; y que deben, por lo tanto, retenerlos en su poder para identificarse en el ejercicio de sus funciones cuando sea necesario.

Los Carnets expedidos en años anteriores, deberán ser devueltos al Departamento de Corresponsales para su renovación.

Sépanlo así también las Autoridades, Jefes locales de Comunicaciones y todos aquellos con los cuales mantengan relaciones nuestros Corresponsales y Cronistas, en sus respectivas localidades.

Boda Elegante en Pedro Betancourt

Fué ante Notario. Ascenso. De temporada. Una fiesta

BODA ELEGANTE

En plena tarde del sábado 19 del actual y ante el Notario Público de esta villa doctor Jesús Argaín y Martín, unieron sus destinos en el poblado de Pedroso, la encantadora y gentil señorita Armada Facenda y Bello y el correcto y distinguido joven señor Esteban Pérez y Rodríguez.

La novia elegantísima, lucía un precioso vestido que le hacia resaltar su belleza haciéndola mas adorable.

Suscribieron el acta como testigos por la feliz parejita los señores Manuel Fernández y Nicasio Garaboto

La concurrencia selecta y distinguida, entre los nombres de las damas recuerdo los de Ernestina Bello de Facenda, madre de la novia, María Luisa Rodríguez de Pérez, mama del feliz contrayente, Carmela Miliam de Sabater, Rosa Toledo de Collazo, Isabel Vázquez de García, María del Pino de Pérez, Teresa Lima de Pérez, Rita Pérez de Bravo. Caridad Enriquez de Suárez, y María Cruz de Chirino.

Señoritas:

Un grupito seductor, Laura y Esther Morales, Elia e Irma Collazo Serafina, Otilia Onelia e Hilda Perez. Aida Cid, Ramona Facenda, Esther Torres Rita M. Pérez Violeta Facenda y la interesante Corcina González y las lindas Jeunne Filles, Ocila Faceda, María D. Benitez, Basilia Facenda, María García Lilia Pérez y la graciosa Isolina Cid La concurrencia fué obsequiada explendidamente por los papás de los felices contrayentes, con ricas pastas, licores y el espumoso champagne.

Hubieron brindis y se formularon votos por la felicidad de Armanda y Esteban.

Como complemento de esta fiesta por la tarde se ofreció un soberbio banquete para más de 60 comensales y en el que pudieron saborear un variado y riquísimo menú.

Para terminar diré que se hizo música, bailándose hasta después de las doce de la noche.

Reciban los jóvenes desposados mi felicitación mas sincera con los votos mas fervientes, porque la felicidad sea eterna compañera en su dulce hogar.

DE TEMPORADA

Procedente de la capital de la República se encuentra pasando una agradable temporada al lado de sus hijos los esposos Setien—Ortega y Ortega Rodriguez el distinguido matrimonio señor José M. Ortega y Valentina Delgado de Ortega.

Acompaña al apreciable matrimonio su hijo el correcto joven Raul Ortega Delgado. Una grata estancia, con mi saludo de bienvenida les deseo a tan distinguida familia.

ASCENSO MERECIDO

Por motivo de haberse suprimido la Oficina de la C. C. de Electricidad en esta Villa y premiando los méritos que tiene contraídos en la misma la señorita Herminia Gutiérrez de Armas, ha sido ascendida a Sub-Administradora para la Oficina de la Compañía en la vecina Villa de Jovellanos.

Nuestra sociedad lamenta la ausencia de la señorita Gutiérrez, pero la felicita por el merecido ascenso de que acaba de ser objeto.

En su nuevo cargo le deseamos los mayores triunfos.

GRANDIOSO BAILE UNA NOCHE INVERNAL

Crece en grado sumo el entusiasmo entre nuestra juventud, que espera ansiosa la celebración de esta gran fiesta en los amplios terrenos de la sociedad deportiva TARAFA TENNIS CLUB en la noche del 31 del actual con motivo de despedir el año. Le prestarán su concurso distintas sociedades de la provincia a esta magnífica idea. Los terrenos de la joven sociedad habrán de presentar un aspecto sublime, pues serán bellamente adornados e iluminados en esa noche.

Para la celebración de esta fiesta ha sido contratado el magnífico Jazz—Band que en esta villa dirige el reputado profesor señor Evelio Jorrín.

DE AMOR

Varias notas de amor recoje mi crónica de hoy.

La primera se trata de una joven e interesante parejita de todas nuestras simpatías. Carmelina González Hernández, botoncito en flor de nuestro jardín macurigense. fué pedida su mano el domingo último para el distinguido y culto joven señor Antonio Noda.

Petición que formuló ante los papás de la linda Carmela el señor Edmundo Herrera, Electricista del Central «Cuba».

La segunda se refiere a la simpatica triguenita Raquel Prado Delgado, que fué pedida su mano por el distinguido y correcto joven señor Ramón García de la mejor sociedad de Asramonte, ante la respetable mamá de la gentil fiancée.

Para las felices parejitas mi felicitación.

Que en breve pueda tener el placer de señarles las bodas.

Teodoro R. Agostini.
Corresponsal Especial.

GRAFICAS DE FOMENTO

He aquí tres encantos: Crisanto Raúl y María Aragón y Rodríguez, que forman la felicidad del hogar del señor Crisanto Aragón, activo agente del DIARIO en Fomento, y su estimada esposa María Rodríguez de Aragón. Tres sonrisas atrayentes con toda la espontaneidad de lo infantil, que reflejan la dicha de esos corazones que aun conservan impecable el encanto de los años primeros. LOPEZ MONTES, corresponsal.

Boda Distinguida en el Central "Morón"

Srta. Elizabeth Sunderland y Héctor Dubrocá. Los detalles

Haciendo dulce realidoad el caro ensueño de sus amores, el lunes día 21 a las diez de la mañana unieron sus destinos por la religión y por la ley, los distinguidos novios Eliyabeth Sunderland y Héctor Luís Dubrocá.

Ella, de nacionalidad inglesa, bella y elegante, de una gracia exquisita; y él cubano. educado en los Estados Unidos de Norte America, muy correcto y caballeroso.

Los dos pertenecientes a distinguidas familias, y muy queridos en nuestra sociedad.

A la hora de la ceremonia la iglesia Parroquial del Central Morón rebosaba de invitados, siendo esto elocuentísima manifestación del cariño y distinción de que gozan en el seno de nuestra sociedad los dichos jóvenes.

El altar de la Iglesia, ante el cual se efectuó el enlace nupcial y recibieron los felices novios las bendiciones del Señor, fué artísticamente adornado con luces y flores, ofreciendo un bello y encantador aspecto.

La novia hizo su entrada en el templo a las nueve y media de la mañana del brazo del señor Herbret Eduvin Carlton, esposo en segundas nupcias de su señora madre Sylvia Carlton.

Vestía ella un valioso y elegantísimo traje estilo inglés, confeccionado por la reputada casa «The Fair», de la Habana, y lucía preciosamente ataviada.

Ofició en elu matrimonio religioso el Padre Dr. Angel Hernández, cura párroco de Morón, y fueron padrinos la señora madre del novio señora Asunción Paniagua viuda de Dubroca, y el señor Herbert Eduvin Carlton.

Los testigos por la novia fueron el acaudalado industrial Charles Peterson y señor Arturo Menendez, Auditor del Central Morón.

Y por el novio, el rico comerciante y futuro Senador señor don Pedro Pelegrín y Silva, y el señor G. Camacho, Administrador del Central Stewart.

Terminada la ceremonia religiosa se efectuó el enlace por lo civil, haciéndolo el Notario de la ciudad de Morón doctor Augusto Venegas y firmando como testigos por ella el señor Silvio Dubroca, Maquinista del Central Santo Domingo y hermano del novio; y Oliverio J. Martínez, Jefe de Oficina del Central Morón.

Por el novio fueron testigos el señor Fernando Andreu, segundo Administrador del Central Violeta, y el señor Domingo Peraza, segundo Admnistrador del Central Veraseo

Efectuado el matrimonio los tenidos desposados, a las diez y minutos de la mañana partieron en maquina particular hacia la Habana, desde donde se trsladaron enseguida a Miami, para pasar allí su luna de miel, la cual le deseamos que sea eterna.

En el hotel «Pelegrín» se efectuaron los brindis, consistentes en un rico ponche, bocaditos, dulces y licores finos. Luego se trasladaron los invitados a la residencia del señor Oliverio J. Martínez, que así lo quiso, y allí entonces con la música de una magnífica Victrola se bailó y se gozó de verdadero placer y alegría hasta las dos y media de la tarde, hora en que se volvio para el banquete que se daba a los invitados de la boda, y el cual se efectuó en medio de ricas y demostraciones de regocijo, haciéndose numerosos brindis por la felicidad y ventura de los recién casados.

Terminado el banquete, a las tres y media de la tarde, los concurrentes se trasladaron al «Club Social» donde se siguió bailiondo hasta ya entrada la noche.

De las distinguidas señoras y señoritas que asistieron a la boda y que se encontraban presentes en el momento de los brindis, pudimos anotar los siguientes nombres:

Señora Sylvia Carlton, madre de la desposada.

Señora Asunción Paniagua viuda de Dubroca, madre del recién casado.

Señora Leonyd Batista de Dubrocá, Mises Wallace, señora de Camacho, Administrador del Central Stewart; señora de Pozo, señora Arsela Puig de Gajate, señora Rosa Pelegrín de Soto del Valle, señora Enma Hernández de Boladeres, señora María Castellano de Peraza, señora Eulalia Trueba de Gisbert, señora Dolores Cadenas de Meizoso, señora de Muñiz, Administrador del Central Morón; Sofía M. de Acosta, señora Erótides Hernández de Martínez, señora Amparo Castillo de Morales y señora de Seigle,yseñora de Menéndez, Auditor del Central Morón.

Señoritas: Ondina Acosta, agradable y simpática hermana de nuestro querido amigo José Acosta; Eva Soto, Elia Méndez, Acelia Morales, María Arango, Elizabeth Peterson. Zoila Pérez, Zoila G. Salas, G. Salas y la simpática María Adelia García.

Muchas son las omisiones pero pedimos perdón.

Alfonso MIRANDA,
Corresponsal

DESDE NAVAJAS

Traslado. Despedida. Hacia Mantua. Baile de fin de año

TRASLADO DE RESIDENCIA

El efectuado para la Habana por el distinguido matrimonio Reboredo-López en unión de sus queridos hijos.

DESPEDIDA

Permaneció unos días en esta localidad con sus familiares el distinguido matrimonio Amalia T. de Camaraza, y Antonio Camaraza, acompañados de su hijo Evelio.

Nuestro saludo de despedida.

DE TEMPORADA

Hállase en ésta de temporada en la residencia de sus tios los esposos CamarazaTarafa la distinguida y simpática señorita Teresa Tarafa, Grata estancia le deseamos.

PARTIDA

Para el Central Violeta, partió el joven Manolo Vinageras Deseamos al amigo éxitos por aquellas prósperas comarcas.

PARA MANTUA

Después de grata estancia pasada en la residencia de sus familiares los esposos Dominguez-Duarte, ha embarcado para su pueblo natal el pintoresco Mantua, la gentil y simpática señorita Gloria M. Duarte, acompañada de su joven hermano Toñito. Feliz viaje y que pronto tengamos el gusto de verla nuevamente entre nosotros.

GRAN BAILE

He sido gentilmente invitado por el distinguido caballero Teodoro R. Agostini, para el gran baile que con el título de «Una Noche Invernal», tendrá lugar en los terrenos de la Sociedad Sportiva, Tarafa Tennis Club, del vecino pueblo de Pedro Betancourt, el día 31 del actual. Un franco éxito auguramos al atento compañero, prometiéndole asistir.

El Corresponsal.

ANUNCIESE EN EL Diario de la Marina

Fiesta Bailable en Palmarito de Cauto

Fué un acontecimiento social. De temporada. Srta. Hernández

Se suceden las fiestas bailables.

La del domingo 20 fué hermosa en extremo por lo selecto y numeroso de la concurrencia.

Llevóse a efecto en el home de los amantísimos esposos, José Garrido Almendral y Trinidad Guerrero de Garrido.

Estos apreciables esposos, con la fineza y amabilidad que les caracteriza, tuvieron atenciones y cumplidos para todos.

La fiesta fué organizada por una entusiasta señorita, como lo es Lolita López.

El baile duró hasta altas horas de la noche

Fiesta de juventud, donde reinó la más franca alegría.

De vez en cuando, en estas horas agradables donde el bullicio no decayó un solo instante. nos deleitaban los jóvenes Gerardo Vilariño y José Grafet con lindas canciones acompañadas de guitarra y las que hicieron las delicias de los concurrentes a esta fiesta.

¡Cuánta gracia y cuánta belleza en el precioso conjunto de simpáticas palbarrenses que se habian dado cita allí para disfrutar unas horas de grato placer!

Entre ellas pude anotar las siguientes

Evelia Vilariño y Claudina Chávez dos trigueñas cuyos encantos las hacen sumamente interesantes.

¡Cuántos a disputarse la dicha de danzar con ellas!

Lolita López, otra trigueña de encantadores ojos en cuyo mirar hay una vaga mezcla de serenidad e inquietud y a quien felicito muy de veras por el éxito de tan magnífica fiesta.

Lourdes González, Luisa Alvarez y María Perdomo bello trío de simpáticas amiguitas del cronista.

Angelita Torres, rubita de delicada belleza ante cuya suprema atracción todos deshojaran el madrigal de sus más cálidos homenajes.

Malbita Vilariño e Hilda González, dos hermosos capullitos

También pude saludar a la interesante señora Altagracia Pérez de Martínez, esposa amantísima de mi buen amigo Aurelio Martínez Medina.

Horas inolvidables fueron para todos los que asistieron a tan animado asalto en la noche del domingo.

En nombre de todos doy las más expresivas gracias por medio del DIARIO, a tan distiguidos sposes por las atenciones que para con nosotros tuvieron

DE TEMPORADA

Procedente de Alto Cedro y a cuya alta sociedad pertenecen, se encuentran en esta localidad dos encantadoras y sugestivas hermanitas.

Ellas son Emma y Digna García Ballester.

Ambas hermanas tienen en esta localidad muchos afectos.

Vienen a disfrutar de una agradable temporadita en la residencia de su prima la gentil Zoila Peña Ballester, Administradora de la Cuban Telephone Co.

El cronista da su más cordial bienvenida a tan simpáticas amiguitas.

Y que cuando partan de Palmarito solo gratos recuerdos lleven de nuestra lealidad.

PRAXEDES HERNANDEZ

Encantadora señorita.

Es la adorable Práxedes Hernández hermana de mi simpática amiga Teresa Hernández de Anmaguel.

Práxedes, se encuentra desde hace varios días de temporada en la pintoresca villa de San Luis en la residencia de sus familiares.

Temporada que le deseo placentera.

Juan González Ramírez.

Baile del Liceo de Quemados de Güines

Será el día 31. Onomásticos. El semanario «Sangre Nueva»

ALICIA NUÑEZ-PEREZ

En días pasados celebró su fiesta onomástica nuestra querida amiguita cuyo nombre encabeza estas líneas.

Muy felicitada fué en tal acontecimiento la encandora damita. A tantos tesmonios de afecto únase el nuestro.

ESPERANZA PEREZ HORTA

También estuvo de días en la festividal del 20 la hermosa señorita Esperanza Pérez Horta hija amantísima del distinguido caballero Domingo Pérez culto profesor de Instrucción Publica y su esposa la señora Manuela Horta Pérez.

¡Felicidades!

EN EL LICEO

En atenta invitación se comunica a nuestra sociedad que el día 31 habrá un baile de pensión en los salones de nuestro «Liceo».

Magnífica fiesta donde se despedirá el año viejo. Promete ser un gran éxito.

TOMASITO

El 21 de este mes estuvo de días un lindo baby, uno de nuestros más simpáticos amiguitos: Tomasito González-Nerey.

Reciba mi felicitación el caballerito.

OTRO ONOMASTICO

El de nuestro amigo doctor Teófilo García Ruiz, miembro de nuestro foro, valor de la juventud de Quemados de Güines.

Una felicitación tenemos para él.

«SANGRE NUEVA»

Con ese sugestivo nombre ha saltado a la arena periodística un pequeño semanario en el pueblo de Unión de Reyes. Su primer número, que ha llegado a nosotros, es toda una promesa.

En la dirección del colega viene un compañero que es una garantía: José González-Soto. Plumas como la del Dr. Rodolfo R. Fraga prestigian su salida.

¡Larga vida y éxitos mil tenga «Sangre Nueva».

Nelita Martín.

ELECCION DE NUEVA DIRECTIVA DEL CLUB NAUTICO DE SANTIAGO

Distinguidos esposos que regresan. La Sra. de Rovira. De duelo. Niña operada. Desde Banes. Ofelia Durand. Viaje

DE REGRESO

Después de haber disfrutado breves días en es acapital, muy deliciosamente, han regresado al seno de la sociedad santiaguense donde mucho se les aprecia y distingue, los esposos Sra. María Bacardí de Lay y Sr. Pedro Lay, en unión de su simpatiquísima hija María Emilia.

Mi saludo de bienvenida.

EN SU HOGAR

Me complazco en dar la grata nueva.

Josefina Batlle de Rovira, una damita que pasa por nuestros más elegantes y distinguidos salones con el prestigio de su belleza y el encanto de sus virtudes, esposa de un amigo tan caballeroso como el Sr. Juan Rivira, perteneciente, además, al alto comercio, se haya de regreso en su hogar después de haber permanecido varios días en el Sanatorio del Centro de la Colonia Española, atendiendo a su quebrantada salud.

Ya está en vías del más franco restablecimiento dama tan distinguida.

Sea enhorabuena.

Crónica Social de San Luis, P. del R.

El Concurso de Maternidad. Reunión bailable. Saludos

Con gran esplendor se llevó a efecto el Concurso de Maternidad en el Teatro San Luis del pueblo de San Luis. El Jurado encargado de discernir los premios estaba integrado por el Dr. Diego César Rodríguez, Jefe Local de Sanidad, Dres. Herminio Cuervo, Antonio Soltolongo y Simón Cadelo, señora Sarah Cordoneda de López y una representación de la institución: José Felipe Padrán. El primer premio consistente en 20 pesos correspondió a la niña Marta Rosa León, de once meses, pesó 28 libras; el segundo de 15 pesos a la niña Edilia Delgado Soto, de once meses, peso: 25 libras, el tercero de 10 pesos fué adjudicado al niño Agustico Cobarrubia Díaz de once meses, peso 23 libras y el cuarto a la niña Nieves Amalia Manresa de 8 meses, peso diez y nueve libras y media. Todos los demás niños inscriptos en el Concurso recibieron también premios en metálico, canastillas y botellas de Maltina, saliendo todas las madres satisfechas y contentas. Una selecta concurrencia asistió a este acto altruista, el cual fué amenizado por el Sexteto Cuba de este pueblo.

REUNION BAILABLE

El día 20 del actual se celebraron las elecciones para presidente en nuestra sociedad «Aurora» resultando triunfador el señor Antonio Alonso Mier. Con tal motivo, en homenaje al nuevo presidente se celebró una reunión que resultó muy lucida.

Se dió cita allí nuestra alegre juventud pudiendo citar entre las señoritas: a María y Cuca Escobar, Amelia Solar, Herminia Mederos, GiselaSolanes Gregoria, María Aurora y Petrona Ceballos, Elvira y Rosita Ramos, Blanquita y Rosita Iglesias, Blanca y Ursulina Capó: María Cristina y Jorgelina Pérez, Elisa Solsona, y muchas más que no menciono por no hacerme latosa...

Felicitamos al entusiasta Sr. Alonso y le deseamos muchos éxitos.

Se rumora que en breve habrá otro asalto.

¿Será cierto? Así se hace.

Hemos tenido el gusto de saludar al estimado joven Eduardo Plasencio Algarra. que desde la capital ha venido a disfrutar de las vacaciones de Navidad entre sus familiares.

También ha llegado mi querido hermano Leonardo Tulio.

Felicidades.

CHISMECITO

Se rumora que el inquieto Cupido ha herido con su ardiente flecha el corazón de una simpática amiguita, trigueñita ella. El es rubio, la inicial de su apellido es una «C». Que pronto pueda descubrir el secreto.

CALIXTO RUIZ

Este distinguido joven, procedente de la Capital, ha pasado unos días en la residencia de los esposos Cru-Vazquez. Parece que hubo de agradarle la belleza de nuestros paisajes y el fresco verdor de nuestros campos pues ha prometido volver muy pronto a disfrutar de una larga temporadita para poder admirar mejor el encanto de estos bellos lares.

ENTRE NOSOTROS

Se encuentra desde hace varios días el distinguido señor Isolino Villar, quien ha venido desde España, (su querido terruño) a disfrutar de una estancia entre los suyos. Con estas líneas va nuestro saludo de afectuosa bienvenida.

DR. ANTONIO SOTOLONGO

Ha partido rumbo a la capital este distinguido amiga Juez Municipal de nuestro pueblo, con el objeto de pasar las vacaciones pascuales junto a sus familiares.

Muchas felicidades.

Rebeca Marmol.
Cronista Social.

PARA Vencer la CRISIS Anúnciese en el Diario de la Marina
PRADO 103
TELFS. A-2425, A-3333

DESDE BANES

Una muy halagadora noticia llega a esta ciudad.

No es otra que el feliz advenimiento de dos preciosos niños, que vienen a poner nuevas alegrías en el hogar de los jóvenes esposos señora «Chalía» Rodríguez de Alea y el Dr. José Alea, ambos muy estimados en Santiago.

Hasta los venturosos padres hago llegar mi más cordial enhorabuena.

PARA LA HABANA

Rumbo a esa capital emprendieron viaje los estimados esposos Sra. Emilia Griñán de Juara y Dr. Isaac Juara y Arredondo, Fiscal de la Audiencia de Oriente a quienes deseo una muy agradable estancia en esa ciudad.

OPERADA

La linda niña Gisela, encanto del hogar del Segundo Jefe de Telégrafos, Sr. Manuel Núñez, fué operada por el Dr. Soto Méndez, siendo el estado de la enfermita altamente satisfactorio.

Que siga su curso con toda felicidad son mis primordiales deseos.

OFELIA DURAND

Está en Santiago la lindísima Ofelia.

Llega de Mayarí con el propósito de disfrutar entre nosotros los días pascuales.

Para tan gentil viajera, van estas líneas mensajeras de mi afectuoso saludo.

DE DUELO

Ha dejado de existir en esta ciudad, después de crueles padecimientos la buena señora Elodia Díaz Villalón, perteneciente a una muy estimada familia, a toda la cual envío mi más sincero pésame.

MEJORANDO

La linda señorita Cusa Varona Gil, que durante algunos días estuvo recluída en su hogar a causa de pertinaz dolencia, se halla en vías de la más franca mejoría.

Que pronto se halle del todo bien, son mis deseos.

ESTIMADO VIAJERO

Me refiero al Sr. Francisco Alonso, quien ha venido a esta ciudad con motivo de las dolencias que sufre su estimada esposa.

Al saludar a tan estimado viajero deseo muy de veras que desaparezcan prontamente, los quebrantos de su gentil esposa.

INGRATA NUEVA

Ha causado honda pena en el seno de esta sociedad el fallecimiento ocurrido en la Habana del estima caballero Sr. Manuel de Moya, que aquí disfrutaba de alta consideración y pertenecía a antigua familia santiaguense, a toda la cual envío mi más sentido pésame.

EN SANTIAGO

Con el fin de pasar la Navidad al lado de sus familiares, ha llegado a esta ciudad el joven Dr. Rubén Cruz Planas, a quien saludo muy atentamente, deseándole el disfrute de los mejores días.

NUEVA DIRECTIVA

En las eleciones efectuadas recientemente en el Club Náutico, fué electa la siguiente directiva a todos cuyos componentes felicitamos deseándoles el mayor éxito en el desempeño de sus cargos:

Presidente: Dr. Angel D. Ravelo H.

Vice Presidente: Sr. Facundito Bacardí.

Comodoro: Sr. Walter Douglas Brooks.

Secretario: Dr. Jorge Chavez Milanés.

Vice Secretario: Dr. Manuel E. Fernández Ayan.

Tesorero: Dr. Andrés Raúl Arango Duany.

Vice Tesorero: Sr. Manuel Douglas Navarrete.

Miembros del Comité de Regatas: Dr. Tomás Brooks Galo; Sr. Luis Brooks Galo.

Miembros del Comité de la Casa: Sr. Severino Veiga Pérez; Sr. Gabriel Gramatges S.; Sr. José Joaquín Botta P.

Una Nota Triste en Quiebra Hacha

La muerte del Sr. Ramón San Martín. Enferma. Traslado

Víctima de implacable y cruel dolencia ha fallecido en este pueblo el respetable anciano y vecino muy estimado Don Ramón San Martín, Jefe inolvidable de una respetable familia que llora su eterna desaparición.

El triste acto del entierro del infortunado don Ramón efectuado el domingo en la tarde fué una sentida manifestación de duelo, acompañándolo hasta el lugar de su eterno reposo numerosas amistades.

Al hacer sincera expresión de mi más sentida condolencia hago ésta extensiva a su viuda la bondadosa señora Paulita Hernández y a sus hijos todos, deseándoles la resignación en la pena.

HOGAR DICHOSO

Lo es el de los apreciables y jóvenes esposos Flora Cruz, y el estimado amigo Ramón Fernández García, con la presencia en él de un hermoso niño.

Les felicito y deseo la mas dichosa vida a su primogénito.

ENFERMA

Desde hace unos días se encuentra padeciendo de una molesta dolencia la apreciable y bella señorita Dulca María Cepote.

Son mis deseos poder consignar cuanto antes el restablecimiento de la gentil Dulce María.

ANGEL LA SERNA

Amigo tan estimado se ha trasladado a la Capital de la República para atender personalmente numerosos negocios que realiza.

Con su actividad e inteligencia no es difícil augurarle los mejores éxitos.

R. Fernández PACHECO.
Corresponsal.

M.E.C.D. 2016

NOTAS SOCIALES DESDE GUANAJAY

Regreso. Mejorados. Amigos operados. Próximo festival

Dada de ailta en la meritísima Casa de Salud de las Damas Católicas Cubanas, donde fuera operada, encuéntrase de nuevo en su hogar, en el seno de sus amantes familiares, la señora Prudencia Díaz de Inda, distinguida esposa de nuestro estimado amigo el señor Gustavo Inda.

Nuestros plácemes.

MEJORADOS

Convalecientes hállanse ila señora Guillermina Tundidor de Miranda, amada esposa del joven amigo nuestro señor Oscar Miranda y Aramburu y la pequeñita, hermanita de éste e «hija de la vejez» de nuestros buenos amigos Oscar Miranda y Consuelo Aramburu.

La señora de Miranda, que diera a luz recientemente, así como la pequeñita «Margot» Miranda y Aramburu, han sido asistidas por el joven galeno Dr. Manuel Mazpule, cuyos inicios en tan noble profesión se encauzan por una senda prometedora de grandes triunfos.

A todos, nuestra felicitación.

EL SEÑOR DONAZAR

El señor Urbano Donazar, ex-Presidente de esta p-..jszariro4 Presidente de la Colonia Española y acaudalado comerciante de esta plaza, acaba de ser operado por el hábil cirujano Dr. Pagés, del apéndice, en la Casa de Salud La Purísima Concepción, de la Asociación de Dependientes.

A la hora en que escribimos, el resultado doe la operación parece sumamente lisonjero.

Porque así se confirme hacemos votos.

TAMBIEN OPERADO

También del apéndice y en La Covadonga, fué operado el 19 de los corrientes, el estimable amigo nuestro señor Jesús D... condueño de la acreditada casa de víveres «La Nivaria».

Jesús, a quien deseamos un pronto restablecimiento restablecimiento, wué operado por el Dr. Stinces.

Que pronto le veamos de nuevo, al frente de su establecimiento.

EN «EL PROGRESO»

Se están llevando a cabo cuidadosos preparativos para una bella fiesta de cultura, en esta sociedad, bajo la dirección de un compañero en la prensa. Trátase de un festival lírico-literario que a beneficio de los fondos de dicha prestigiosa institución, habrá de celebrarse próximamente en sus ventilados y espaciosos salones, en los cuales será improvisado un artístico escenario.

El programa constará de variados números pues lo desempeñarán jóvenes entusiastas de ambos sexos que harán las delicias de los concurrentes a dicha fiesta.

Oportunamente reseñaremos ésta.

NUEVO PLANTEL

Es en nuestro poder un atento B. L. M. de los Directores del Colegio y Academia Politécnica «José Martí» que se ha establecido en esta Villa, en los altos de la casa Martí número 9, y cuya apertura celebróse el 8 del presente.

Este nuevo plantel con que viene a enriquecerse nuestra cultura local dará clases, según el programa que se nos acompaña, de Primera Enseñanza, Bachillerato, Comercio y otras; admitiendo alumnos pupilos, medio pupilos y tercio pupilos.

Gracias a la señora Doctora Gloria López y al señor Antonio Maldonado, Directores del nuevo plantel, por su atención.

Y muchas prosperidades.

DE VACACIONES

Hállase de vacaciones nuestro joven amiguito «Manolito» Varela.

Para pasar las Pascuas en el seno de sus amantes padres y hermanos, acaba de regresar a ésta, procedente del Seminario habanero.

Nuestro cordial saludo al futuro sacerdote cubano.

NOEP.

UN TRIPLE ALUMBRAMIENTO FELIZ, TUVO UNA SEÑORA EN EL CENTRAL DELICIAS

La señora Antonia Morales de Rodríguez esposa del señor Domingo Rodríguez ambos naturales de Las Palmas de Gran Canaria y con 11 años de residencia en el Central Delicias ha dado a luz tres niñas en la mañana del día 14 del actual, gozando de perfecta salud madre e hijas a las 9 p. m. hora que trazamos estas líneas; queremos hacer constar que este humilde matrimonio, porque a la verdad es un matrimonio sumamente pobre que trabaja en el ingenio durante el periodo de zafra, ha tenido en años anteriores dos alumbramientos de gemelos, contando actualmente siete niñas lo que demuestra una gran fertilidad genética. Nosotros que estuvimos en el hogar de este matrimonio, hemos podido apreciar el estado de pobreza en que se encuentra.

Nos vamos a permitir dirigirnos por mediación de estas líneas a las personas piadosas de esta localidad, a fin de que haciendo un supremo esfuerzos, enviando algún socorro al hogar de esta humilde familia.

PERSECUCION CONTRA EL JUEGO DE TERMINALES, BOLITA Y RIFAS NO AUTORIZADAS

Una gran campaña han emprendido en ésta la Guardia Rural y la Policía Jurada en unión de la Policía Municipal de Puerto Padre en contra de los Banqueros de Terminales, bolita y un centenar de rifeos no autorizados. Lo demuestra el hecho de haber sido condenados por la Jurisdicción Militar, los señores F. Parra y Teófilo Gómez a pagar una multa de 50 pesos y 15 días de arresto, los cuales están cumpliendo en la Cárcel Pública de Holguín. Estos fueron denunciados por la policía de Puerto Padre como apuntadores de terminales.

Todas las personas honradas aplauden la actitud enérgica de la Comandancia Militar al perseguir como lo viene haciendo a esta plaga de parásitos que invadió ésta localidad y hacen sus apuntaciones en público con la mayor despreocupación.

C. B. GONZALEZ.
Corresponsal.

DESDE MADRUGA

Recepción bailable en la Sociedad Liceo. Petición

Un grupo de jóvenes componentes de la aristocrática sociedad «Liceo», ha organizado una recepción bailable, para el 31 como despedida del Año. La Orquesta «Llamas» y su cantante Cheo Marquetti conocida por todos los radio escuchas de la Estación CMX harán pasar horas gratísimas a los bailadores.

Pláceme traer a las columnas del DIARIO la foto de un pequeño amiguito: Celsito Alvarez Artiles, encanto y alegría del joven matrimonio Celso Alvarez y Elvira Artiles vecinos de Madruga.

PETICION

En matrimonio ha sido pedida la mano de una damita distinguida en nuestra sociedad la gentil Mariana Fernández por el correcto caballero señor Jesús Montero.... La boda no tardará en efectuarse.

Felicidades.

Garvasio Alonso.

DE CABAIGUAN

Función benéfica. A favor de los pobres. El programa

La distinguida y altruista señora doña Encarnación Jiménez viuda de Bienes organizó con la cooperación de un grupo de señoritas y jóvenes de nuestra sociedad, una hermosa fiesta a beneficio de los pobres, celebrada con gran éxito la noche del 22 de los corrientes en el teatro «Capirot» de Cabaiguán.

Las graciosísimas comedias «Paco Pinto» y «Gilito» ocuparon la primera parte del programa, interpretada por las bellas señoritas Adela Cuervo y Célida Cepeda y los jóvenes Wifredo y Dernesty Reyes, Osvaldo Suárez y Manolo Cibrián.

«Contrastes» cantado por las graciosas niñas Gladys C. Ramos, Eva García, Isabel Alonso, Mimina Arias, Nina Rodríguez, Luz Amelia C. Ramo, Georgina Santo, Adela Fortún, Olga Olivero, Teresita Gómez, Esther Pérez y Merceditas Jorrín.

Este coro ofreció gran novedad para el público por presentar las niñas dos trajes: de frente con vestidos infantiles, de espalda respresentando la vejez, con caretas y mantillas apropiadas rememorando en el canto las épocas pasadas.

«Beso loco», fué cantado por el joven Cibrián siendo muy aplaudido.

Glodys C. Ramos, la monisima niña kue tantas veces ha deleitado al público con su gracia cantó «Precocidad» y «Dime como andas».

El coro de la famosa zarzuela «La del Soto del Parral» resultó muy lucido. En él tomaron parte las lindas jovencitas Célida Cepeda, Niñita Cuervo, Aurora Pubillones, Estrellita González y Ligia Cuervo y los distinguidos jóvenes Manolo Cibrián, Orlando Bienes, Osvaldo Suárez, Manolo González y Alejandro Crespo.

La gentil y graciosa señorita Isabel Reyes bailó un tango con el joven Osvolda Bienes.

Un número más. «El Pagano», por Glodys C. Ramos en compañía de la linda niña Eva García.

Un conjunto encantador formaban las señoritas Ligia y Niñita Cuervo, Pilar y Susana Fortún, Célida Cepeda, Aurorina Pubillones, Zoila Carmona, Ofelia Olivero, Estrellita González, Graciela Espinosa, Ofelia Gómez y Chiquitica Martínez que en el coro «Dame Amor» hicieron derroche de arte y gracia.

Envío pues, mi felicitación para cuantos tomaron parte en esta fiesta, así como mis parabienes para la culta y bella señorita Josefina Pubillones, directora artística musical de la misma.

NUEVA DIRECTIVA

La Asociación de Padres, Vecinos y Maestros de Cabaiguán eligió su directiva para el año de 1932.

Héla aquí:

Presidentes de Honor: Dr. José González Cuesta, Dr. Arturo M. Fortún y José Cramán.

Presidente efectivo: Tomás Pérez Castro.

Vice: Josefa Reyes.

Secretario: Israel Morell.

Vice: Rosa Ma. Pedraza.

Tesorero: Félix Carmona.

Vice: Nazario Isla.

Director técnico: Tomás Pérez Castro.

Asesor: Dr. Rafael de León.

Bocales: Mariana Pérez, Carmelina Sánchez, Ana Ma. Iglesias, Carmen Marcena, Tomasa González, Angela Capirot, Ana Lina Carmona, Isabel Reyes, Virginia Casanova, Lina Martín, María Díaz de Hernández y Luz Oria.

UNA FELICITACION

Para la bella y simpática señorita Irene Crespo que en recientes exámenes verificados en nuestro pueblo alcanzó brillantes notas en el último año de piano.

Jesefa Reyes,
Cronista Social.

Próxima Zafra del Central San Ramón

Animación en Quiebra Hacha La Carretera. Una excursión

Nótase cierto embullo entre nuestras gentes de trabajo, con motivo de la proximidad de las tareas del central «San Ramón».

Anímanse ya, nuestros trabajadores, con la esperanza de conseguir el medio honroso de ganarse algo para atender a las necesidades propias de sus familias, después de un lapso bastante largo ya, sin tener donde dar un golpe.

Asegúrase que comenzará a moler dicho central dentro de un mes.

También la perspectiva de la apertura de los trabajos en los centrales «Merceditas» y «Orozco» contribuye a alimentar esa esperanza noble de los hombres que viven en esta comarca, porque así a la vez, quizá consigan en qué ocuparse en dichos ingenios, sino tan próximo como el de «San Ramón» a pocas leguas ciertamente y enclavados en la carretera que nos une con Cabañas. Ojalá se logren los buenos vaticinios que, con esa perspectiva, se están haciendo en estos momentos.

LA CARRETERA

El mal estado de la carretera que conduce al punto conocdo por «Eil Entronque» de San Ramón, donde la misma bifurca hacia Guanajay y Mariel, es cada vez más desesperante para cuantos tienen que transitar por esa vía.

Autorizados seguramente por el departamento de Obras Públicas dos hombres están en estos días echando piedras y emparejando aquellos lugares donde los baches son mas profundos y el tránsito, por consiguiente, resulta más difícil.

Estos hombres, según se me informa son los mismos que por gestiones del Alcalde de Cabañas arreglaron algo el tramo que nos une con dicho pueblo, y a los que, durante aquella labor auxiliaban casi todos los que transitaban por la citada carretera.

EXCURSION ESCOLAR

Efectuóse el 18 de los corrientes hasta el kilómetro 17 por el aula de varones de grados superiores que tiene a su cargo mi compañero en letras, el incansable profesor Jose R. Peón, persona de reconocidos méritos.

Asistió a ella un nutrido grupo de alumnos que atravesó el trayecto señalado en formacón correcta y precedidos por la bandera de la Patria.

Muy bien.

GRACIAS

Las consigno de todo corazón para cuantas personas amigas mías. acaban de testimoniarme su afecto con motivo de la mordedura, de que ha sido objeto, por un perro, la señora Norberta Cruz de Prado, amada compañera del querido autor de mis días, Victorino Prado.

La paciente está siendo inyectada en Guanajay por el distinguido galeno Jefe del Departamento de Sanidad en aquella villa, Dr. Miguel A. Fernánde Jofre.

Repito que, muchas gracias.

MARY.

GRAN BAILE EN "EL PROGRESO" DE AMARILLAS

La Nochebuena celebróse con entusiasmo y animación. Las «Hijas de María» en Chaparra

Se celebró en la noche 25 el tradicional baile de Pascuas y para el cual existía la mayor animación.

La orquesta que dirige el profesor Rafael Somavilla, fué la encargada de amenizar dicho baile, y la cual hizo las delicias del elemento bailador, pues además de tocar de un modo insuperable, complacó a la concurrencia, repitiendo aquellas piezas que más eran de su agrado.

El baile dió comienzo a las nueve p.m., y los salones intensamente iluminados presentaban un bello espectáculo, debido a la selecta concurrencia y la cual no reseñaré en su totalidad por no haber podido obtener el nombre de numerosas damitas de los pueblos vecinos. No obstante haré un esfuerzo para recordar, dando comienzo por las señoras Leopoldina Sardiñas de Gronlier, Charito Vasconcelos de la Torre, distinguida esposa del actual Presidente de El Progreso; Clara A. Cepero de Seijas, Zoila García de Sánchez, Enriqueta Silvestre de Sánchez, Leonor Fanjul de Sánchez, Blanquita Cepero de Sánchez, Cecilia Zamora de Sánchez, Ramona ... de Hernández y otras distinguidas señoras que no recuerdo.

Señoritas: Alejandrina Troya, Heliodora, Regla, Florentina e Inés Galindo, Angelita Martín, señorita Hernández, Andrea, Nena y Leticia Sánchez, Zoila y Noemí Sánchez, Candita, Angelita, Ana y María Gil, Bernarda González, Clara María y Josefa Sánchez, Onelia Alvarez, Gloria, Herlinoda, Ofelia y Ada de Armas, Anita Martínez, Carmelina y Armanda Martínez, Ana, Angela y María Luisa Cepero, Lolita Cepero, Zoila, Herminia y su hermana Eloisa García tan buena bailadora; Consuelo Tintorer, Nelia Sánchez, Adelina y Zoila Cepero, Angela Bernal, Alerida González, Estrela Hernández, Edelmira, María, Dolores y Julia Alonso, Estela, María y Zoila Fernández, Anita y Amada Alvarez, Anais Angulo, Rosita García, Carmita Goldaraz, Angelina Lopez y Viloeta Sánchez, y otras distinguidas y bellas señoritas de los pueblos vecinos y cuyos nombres lamento no conocer.

A las tres terminó este baile en el cual reinó la mayor alegría.

LA NOCHEBUENA

Se ha celebrado la fiesta de Noche Buena sin la animación que la ha caracterizado en años pasados. El motivo es de todos conocidos, la crisis porque atraviesa la nación, y la cual se hace sentir más intensamente en este pueblo, debido a que depende únicamente de la caña.

Carlos SANCHEZ,
Corresponsal

NOTAS DE COLON

BAUTIZO

En la tarde del sábado último recibió las aguas bautismales el niño José Manuel María Gutiérrez y Areces, primogénito de nuestro Alcalde Municipal.

Sus padrinos fueron los abuelos maternos, Sra. María González de Areces y el Sr. Manuel Areces Aguirre. Ofició el Rvdo. Padre Eduardo Puig.

Felicidades.

UNA BODA

La celebrada en la Iglesia Parroquial, la noche del sábado 19. Mary Faget Díaz y Andrés Soberón y Casas unieron sus destinos, siendo apadrinados por la Sra. Caridad Díaz Vda. de Faget y el Sr. Emilio Soberón, madre de la novia y padre del novio respectivamente, oficiando nuestro párroco Rvdo. Padre Puig.

Testigos: Dr. Félix García Suárez, sJulio Marcos, Salvador Díaz Román y Ramón Alvarez.

No obstante desear la distinguida familia Faget que la boda se celebrara en la intimidad las amistades y simpatías que gozan los contrayentes hizo imposible que la iglesia y su misma casa se vieran invadidas por un grupo de muchachas y jóvenes; así como por el pueblo en general. Terminada la ceremonia la joven y bella desposada cumplió promesa de dedicar el ramo de boda a San Antonio, recibiendo a su vez de manos de la señorita Eva Alvarez el bouquet de torna-boda, confección magnífica del jardín «La Gloria», del jardín que como sabeis Minina y Castellanos atienden y satisfacen los gustos más artísticos en materia de flores.

Vuelta a la casa, llevose a efecto la distribución del simbólico kake en el que cada muchacha funda una ilusión en relación con el objeto que en suerte le ha tocado.

Ahora los nombres de los asistentes, nota que agradezco a la simpática Eva Alvarez: La Sra. Dolores Navarro y señoritas Lolita Solís, Nena Costales, Marina y Emma Moré y la simpática Julieta Pérez, todas de Matanzas; Celina Faget de García, con su monísima hija Geraldine; Flora García de Márquez, Alicia Márquez y Aurora Suárez de Pedro Betancourt; Basilisa Núñez de Díaz, Irma Díaz, de Jagüey Grande. De la Habana, Milagros Casas de Soberón, madre del novio con su hija Manuela, y de Colón, Domitila González de Fernández, Zoila Grillo de Rodríguez, y las señoritas Zenaida y Enedina Piñera, Generosa y Pepa González, Lucrecia Martínez, Conchita y Ofelia Errasti, Eva Alvarez, Clarita Dubé, Rosa Sotolongo, Hortencia García.

Los novios partieron hacia Santa Clara y de allí irán a Cienfuegos.

Mis votos por su eterna felicidad.

MONICO MONTERO

En la mañana del domingo efectuose el sepelio del amigo Mónico Montero, hermano político del Representante a la Cámara, Francisco Campos Prieto. Fué una verdadera manifestación de duelo, digna demostración de las bondades del fallecido, bien querido de todos. Despidió el duelo el Representante A. Lombard.

Mi sentido pésame a todos sus familiares.

ENFERMITAS

Sigue enferma en la capital de la República la estimada amiga Amelia Menéndez; las últimas noticias tenidas, nos satisfacen en extremo.

Hago ruegos por su total y rápida mejoría.

La Sra. Dolores Ramírez Vda. de Sánchez, madre de nuestros particulares amigos Everardo y Antonio Sánchez Ramírez, también está enferma y en estado sumamente delicado. El Dr. Cruzet que la asiste, hace esfuerzos para mejorarla. Ojalá la ciencia triunfe.

FUNCION POSPUESTA

La velada que hambría de celebrarse en la noche del 23 en el Teatro Colón, ha sido pospuesta nuevamente, al enfermarse repentinamente dos familiares de dos de los jóvenes que han de tomar parte en ella. Esta velada que como conocen mis lectores es a beneficio de los fondos para el arreglo de la calle de Martí, hasta la portada de la Granja Escuela, ha de producir una buena recaudación conociéndose además la labor meritísima de los aficionados jovellanenses. Mi ruego por el restablecimiento del señor Ramos, padre de José Manuel y de Leopoldo Rodríguez, tío de la simpática Delia, «alma-mater» de esta velada.

JULIETA PEREZ Y NENA COSTALES

Estas dos lindas matanceras han sido objeto de dos simpáticos homenajes de despedida, las noches del 22 y 23, en las residencias de los esposos Grillo-Rodríguez y de la señora Vda. de Faget, en la primera hubo canto, baile y ponche y en la segunda sólo ponche, debido al luto que guarda la familia, pero por sobre todo ello hubo mucha mujer bonita. En la mañana del 20 partieron para la Atenas de Cuba a pasar Noche Buena y Pascuas, junto a los suyos.

Mi despedida afectuosa y mi promesa de verlas pronto por allá.

LA COCINA GRATUITA

Ha dejado de funcionar la cocina gratuita establecida en nuestro Ayuntamiento con la ayuda de todos los empleados, del comercio y muchos particulares. El día 24 recibieron los pobres por última vez, las raciones de comida que desde hace algún tiempo se repartían diariamente allí. Poco a poco los que contribuían, fueron suspendiendo su socorro.

Es lamentable.

Aprovecho para hacer llegar por este medio como la hiciera por la Estación «SMGI», mi felicitación sincera a los lectores de este DIARIO, en las Pascuas y el próximo año de 1932.

Juan Orozco A.,
Corresponsal

DEL CENTRAL "CHAPARRA"

Culmina en brillante éxito la humanitaria obra de las «Hijas de María» del Central Chaparra. Rasgo generoso que ha puesto de manifiesto el noble sentimiento de sus organizadores.

El domingo veinte, fué el día señalada para el reparto. Como las directoras de este obsequio a los pobres, pensaron que nuestra capilla no tenía la capacidad suficiente, decidieron hacerlo en los amplios portales del Club Chaparra el que fué cedido gustosamente por los directivos del mismos.

A las siete y minutos de la mañana empezaron a formar grupos las familias necesitadas frente a nuestra casa social, y también los espectadores sumaban un número considerable.

Por espacio de dos horas y minutos permanecieron las directoras haciendo entrega de los donativos, con los que se beneficiaron doscientas cincuenta familias. Ahora para conocmiento general y por haberlo pedido así la Comisión, doaré a conocer hoy, los ingresos y en la próxima nota que envíe a este rotativo, aparecerán los egresos. Colegio José de la Luz y Caballero, diez pesos; Dr. Eugenio Molinet, 5 pesos; Mr. Alfred Walsh, 5 pesos; Mr. Fowler, cinco pesos; Club Chaparra, cinco pesos; Sra. Eloina Melendreras, dos pesos; Asociación Hijas de María, quince pesos; beneficio en el «Salón Politeama», ciento diez y nueve pesos sesenta y seios centavos; Beneficio Stadium Atlético Chaparra, cincuenta pesos y veintitres centavos; señor Francisso Gutiérrez, dos pesos; señor José Antonio Cardet, diez pesos; señor Maximiliano Curbelo, tres pesos; crédito de la Compañía veinticinco pesos; crédito de Mr. Hicks, veinticinco pesos; Sra. del Dr. Molinet, seis mantas; Sra. Reese, cien varas franela; señor José Díaz Meneses, una novilla; Chaparra Sugar, dos reses; Sr. Arturo González, diez mil plátanos; señora de Bernal, tres frazadas; señora de Cárdenas, doscientas libras de azúcar; señorita Emilita Cárdenas, doscientas libras de harina; señores Aragón y Marcos, dos quintales de frijoles.

El Corresponsal

EL BAILE DE LA C. ESPAÑOLA EN SNCT. SPIRITUS

Fué suntuoso y estuvo muy concurrido. Fallecimiento. El Dr. A. Cañizares Gómez

OPERADA

En la acreditada Clínica Los Angenes, de Sancti Spírisu ha sido operada de apendicitis la gentil y hermosa señorita Alicia González, hija del comerciante del vecino poblado del Jíbaro, don Pepe Goznález

Dicha operación la llevó a cabo con gran éxito el experto Dr. Mario García Madrigal, competente Jefe de Sanidad local, auxiliado de su compañero el Dr. Manolo Orizondo, Director del Hospital Civil.

El estado de la paciente es satisfactorio.

DE REGRESO

De su hermosa finca Jobo Dulce» donde se encontraban de temporada, han llegado los estimados esposos señores Coronel Ruperto Pina Marín, Alcalde de esta ciudad y Sra. Josefa Inarrea, con sus hijos la joven señora Nena Pina de Cancio y el simpático Rogelio y su graciosa nietecita Josefa Isabel Cancio.

NUEVA RESIDENCIA

El doctor Juan Ignacio Giralt, competente Juez Municipal de esta ciudad en unión de su distinguida señora, ha trasladado su residencia para la moderna casa calle de Independencia número 110 A.

UNA BODA

En estos días han contraido matrimonio en nuestra ciudad la estimada y gentil señorita Isolina del Carmen Rodríguez Betancourt y el estimado y correcto joven señor Santiago Mariano Munio y Quintero.

Boda en la intimidad.

EL PRESIDENTE DE «EL PROGRESO»

En las nuevas eleciones efectuadas por la histórica sociedad «El Progreso» ha sido electo presidente de esa institución el doctor Rafael Morales Díaz.

TRISTE FALLLECIMIENTO

En la Habana ha dejado de existir el estimado joven Armando García y Monclus, competente oficial del Juzgado de Primera Instancia de esta ciudad, después de haber sido sometido a una delicadísima operación, con el fin de ver si se podía salvar.

Muy sentida ha sido su desaparición.

EL BAILE DE LA COLONIA

En ila noche del 25 doe los corrientes se llevó a cabo en los salones de la Colonia Española el gran baile de sala acordado por su Directiva en conmemoración al día de Navidad, por cuyo motivo se veron esos salones y pasillos invadidos por una concurrencia selecta y distinguida que daba ánimo y alegría a los mismos.

Preciosas y sugestivas señoritas se deslizaron por aquellos salones al compás de la música.

Mucho se bailó.

Ya entrada la madrugada dió término tan hermosa como brillante fiesta.

Fué una noche de inolvidables recuerdos.

DE GRAVEDAD

Se encuentra enfermo de bastante gravedad el señor don Juan Rahola y Estela, jefe de una estimada familia de esta ciudad.

EL DR. CAÑIZAREZ GOMEZ

Desde hace días guarda cama el distinguido galeno señor Agustín Cañizares Gómez, tronco de una respetable familia de ésta Ya su estado es bastante satisfactorio.

LA NOCHEBUENA

Transcurrió en nuestra ciudad bastante tranquila y en la mayoría de los hogares se celebró la clásica cena en medio de la mayor alegría.

Serta CARBONELL

Un Magnífico Baile en Puerta de Golpe

Lo celebró el «Unión Club» La Concurrencia. De Paseo

Un éxito brilante.
Completo.

Del que puede sentirse muy orgullosa la comisión de señoritas. Me refiero al baile celebrado en el «Unón Club» el sábado 18, el que fué organizado por un grupo de señoritas presidido por la sugestiva y siempre entusiasta señorita Ana Luz Izquierdo.

La orquesta de los Bohemos con su cantante la simpática señorita Margot Alvariño, fué muy celebrada. La señorita Alvariño cantó a petición los tangos «Altamar» y «La Garufa». Fué muy aplaudida.

La concurrencia lo más selecto. Señoras Natalia Ferrer de Díaz, Etelvina Besu de Zubizarreta, Teodora Rodríguez de Milián, Luisa Besú Mara Tabares de Díaz, Andrea Jonzález de Velarde, María Sanjudo de Plasencia, Marta ...driguez de Francisco, Luisa Milián de Escobar, señora Suárez de Cuervo, señora de Núñez, Clarisa Larrainzar de Cherony, señora de Alvariño, Iris Gilberga de Soaun, Emilia Fernández viuda de Ríos y laeleg ante señora Rodolfina Gutiérrez de Solaum.

Señoritas: Una legión encantadora. Ana Luz Izquierdo, alma mater de tan lucida fiesta; Tita y Anita Betancourt, dos consolareñas, Marieta Chirino y Gloria Rodríguez San Pedro, Modesta, Jacobita, Oty y Edelmira Milián. Isabel y Raquel Requena, Juanita Padrón, Rosita Ríos, Caridad y Digna Torres, tres pinareñas: Rita y Vicenta Gutiérrez Peláez y Agustina González; . Cuca Canales, Eutmia Morejón, Nena Amador Petrona Bioty, Cusi y Yeya Zubizarreta Besú, Lola Ferro, ... y Mercedes Velarde, María Bustamante, María V. Martínez, Fe María Díaz, Encarnación Acosta, Elvira Francisco, Amelia Hernández, Aguedita Casariego, Marita Hernández, Ana R. Guerrero. Mi buena amiguita Silvia Gutiérrez, Zoila y Matea Hernández y Quela Boffil, Zoraida Cuesta, que en esta noche fué presentada e n sociedad; Aurelia Blanco y la que suscribe estas líneas. A las doce de la noche fué rifado el «Cake del Amor», siendo agraciada la blonda señora Luisa Besú. La fiesta que se deslizó en medio del mayor orden y animación. ha sido un éxito para la señorita Izquierdo y la comisión organizadora.

RESTABLECIDA

Está ya restablecida iya mi queriada amiguita Ramona Acosta, después de haber pasado varios días en cama.

La felicito.

DE PASEO

Se encuentra en la residencia de sus padres, la señora Leonila Besú de Urrutia y sus moinísimos niños Yeya y Tonton.

Grata estancia les deseo.

Nena ARENCIBIA,
(Cronista Social)

UNA COMIDA DE CAMARADERIA A JOSE M. RIOS

Los vecinos del C. «Violeta» agasajaron y despidieron al alto empleado. El mutualismo

DESPEDIDA

En la noche del martes le fué ofrecida una comida como despedida de su vida de soltero a nuestro estimado amigo José M. Ríos, quien al día siguiente partió para la capital de la República donde contraerá nupcias con una bella y elegante damita del gran mundo habanero, la señorita Julieta Lamas.

En el comedor de empleados de este Central, en una mesa artísticamente adornada, tomaron asiento las siguientes personas: el homenajeado, José M. Ríos; Puig Hanson; Evelia Díaz Piedra; Genaro Alvarez; José R. Alvarez; René Valdés; Antonio García; Reinaldo González; Tomás Landa; Eufemio Díaz; Emilio Breuil; José M. Delgado; Emilio Fornaguera; Santiago Bernardino; Guillermo Domenech; Modesto Abreu; Armando Delgado; Félix Fiallo; Armando M. Padrón; Evidio Delgado; Adolfo Delgado; Luis Pérez; Ramón Urtiago y el que estas, líneas escribe.

El acto fué abierto por el joven Santiago Bernardino, quien leyó una hermosa poesía dedicada al homenajeado. Terminada la comida hicieron uso de la palabra varios de los comensales, trasladándonos más tarde hacia la casa que será nido de amor de Ríos y Julieta, donde el estimado amigo nos deleitó con varios números de piano, interpretados magistralmente por él.

Muchas felicidades en la nueva eapa de su vida le deseamos al señor Ríos.

DE TEMPORADA

En el hogar de los estimados esposos Alberto J. Sune y Angelina Suárez, he tenido el gusto de saludar a la elegante y bella damita Edilia Suárez, como a sus sobrinitas Gladis y Nenin Sune, hijas amantísimas del mencionado matrimonio.

Una temporada llena de alegrías y satisfacciones le deseo a Edilia.

SALUDO

También he tenido el gusto de saludar al correcto joven Evidio Delgado, que aprovechando las vacaciones de Pascuas, se encuentra al lado de sus más queridos familiares en este central. El sábado regresó a la capital de la República.

LA UNION MUTUALISTA DEL DIARIO

Una demostración de lo bien acogida que ha sido en esta localidad la Unión Mutualista del DIARIO es que ha aumentado en un cincuenta por ciento el número de suscriptores.

Tanto los antiguos como los nuevos suscriptores me piden felicite, a la Empresa del DIARIO por esta brillante idea, y por la rapidez con que se efectúan los trabajos de fabricación de la casa con que ellos serán obsequiados.

Avelino de la Uz,
Corresponsal

ECOS DE GÜINES

Lucido bautizo. La Unión 28. Nota de duelo. Las Pascuas

El pasado sábado 19, recibió las aguas del Baustimos la monísima «baby» de los jóvenes esposos «Cuca» Chao y Manolo Carabeo, imponiéndosele los nombres de Rita migdalia.

Padrinos de la niña fueron el acaudalado arrendatario señor Pablo Acosta y su interesante hija, la señorita Inés María Acosta Mendoza.

Terminada la breve ceremonia, partieron todos al vecino pueblo de Madruga, yendo a celebrarse el gozoso acontecimiento a la finca de la señora Chao de Carabelo con comida... baile.. y una animación grande.

De las personas de Madruga que asistieron estaba el Alcalde Municipal, señor José Agustín Valera, con su hijo «Pepín», el Jefe de la Policía, señor Tomás Valera, el Cuerpo Facultativo de Madruga, el señor Andrés Estévez y familia e infinidad de señoritas y jóvenes.

Tres días prolongaron su estancia en la finca los señores Carabeo.

Han regresado a la Villa, donde tan estimados son.

Mis votos por la dicha de la lindísima Migdalia.

«LA UNION 29»

En el Colegio «Nuestra Señora de la Caridad», llevóse a cabo el domingo 20 del actual un lucido acto de Propaganda Católica con motivo de la visita de los Hermanos de la «Unión 29» a instancias de la «Unión de C. Católicos de Güines.»

Lucidísimo todo.

Haciendo el resúmen de la fiesta con sencillez y elocuencia el doctor Francisco J. Almodovar.

Que fué muy aplaudido.

Muy satisfechos los asistentes de la cordial acogida que se les dispensó.

Mi felicitación a la «Unión de Caballeros Católicos de Güines» por su trunfo, y muy especialmente a su digno Presidente, el culto y caballeroso señor Juan Balerdi Altolaguirre por su atenta invitación.

DE DUELO

Un respetable hogar güinero. El del doctor Manuel Fernández Valdés, Fiscal del Partido Judicial de Güines, que sufre la pérdida de la madre noble y compañera cariñosa, la señora Concepción Roig.

Rápido su fin. Inesperado.

Se sabía de la enfermedad que la aquejaba, pero nunca se esperó un desenlace tan rápido.

La Villa entera, que tanto apreciaba a la dulce y noble desaparecida se une al dolor de ese hogar en un tiempo tan feliz.

A su viudo, hijos y familiares, mi pésame sincerísimo.

Hemos perdido una amiga y una hermana...!

LAS PASCUAS

Se esperan silenciosas. Sin alicientes.

¡Qué contraste con el pasado año! Desde principios de noviembre todo fué baile, música.

Hoy los recuerdos se alzan insistentes. No hay ánimo. Ni dinero.

¡Esperemos!

Es lo mejor.

OPERADAS

Restablecida se encuentra de la operación de apendicitis a que fué sometida en la Capital la gentilísima señorita Elena Bousarens Lombera.

¡Felicidades!

No así la señorita Ernestina Alvarez Aponte, operada también de apendicitis, cuyo estado es delicadísimo.

Güines espera con ansia que la Ciencia triunfe una vez más y salve la existencia de tan graciosa amiga.

Son mis más fervientes votos.

CARMEN,
Cronista Socal.

GRATA VELADA EN BATABANO

Se celebró en el Liceo con un programa muy interesante

Un brillante éxito obtuvieron los organizadores de la Velada celebrada en el «Liceo» de Batabanó, el Domingo 20; en el orden artístico y en el económico.

Dió comienzo el programa con el monólogo «Revoloteo» admirablemente interpretado por la señorita Esther Borja que hizo derroche de simpatía y gracia histriónica.

Se pusieron en escena los divertidos juguetes cómicos «Acacia y Melitón» cuyos «roles» desempeñaron las bellas señoritas Rosa Presas y Lucina Pérez, siendo secundadas por el joven señor Víctor M. Gras y «Un Dentista Improvisado» en el que realizaron una magnífica labor las señoritas Rosa Presas, Teresa Abad y los jóvenes señores Gabriel Córdova, Alfredo Presas, José Lugo y Enrique Díaz que se destacó notablemente con su interpretación del papel central de la obra.

Un grupo de simpáticas y bellas señoritas integrado por Zoraida Espinel, Teresa Abad, Aracelia Reyes-Anatolia Cárdenas, Agustina Estevez Pilar Cárdenas, Nerinda Estevez y Delia García, actuó en el coro titulado «Gitana» haciendo de tiple la señorita Lucina Pérez Sardiñas que hizo gala de su bella voz.

En las dos partes del programa fué deleitada la concurrencia con números de canto por la soprano señorita Esther Borja. No necesitamos hacer resaltar los méritos de la señorita Borja, que es bien conocida por los «radiofan» que la escuchan frecuentemente por la «CMX».

Todos los números de canto fueron acompañados al piano por la señorita Rosa Presas.

La concurrencia premió con nutridos aplausos la labor de todos los aficionados que llevados por su amor al «Liceo» no dudan en realizar cualquier labor siempre que con ella se beneficie nuestra institución.

Son «responsables» del éxito de tan agradable fiesta la distinguida señora Rosa Aramburu y la «dinámica» señorita María Martínez, quienes laboraron intensamente por que fuera posible efectuarla.

Muchas omisiones se notarán en la relación de la selecta concurrencia que anotamos de memoria. El haber intervenido de cierta manera en la parte teatral de la fiesta nos impidió tomar las notas de costumbre.

Señoras Mercedes Oramas de Díaz Micaela Brito de Quesada, Socorro Menéndez de Longo, Adela Rodríguez de Fernández, Nina Sardiñas de Pérez, Luga H . de Delgado, Virginia Moreno de Wahlenberg, Concepción Pérez de Díaz, Elodia R. de Abad, Rosa Aramburu, Josefa Alegre de Reyes, Amelia A. de Aguiar, Elvira G. de Monzote, Esperanza P. de Nogueras, Angela B. de Gómez y Digna Sosa de Reyes.

Señoritas: Un grupo numeroso y encantador: Angela Ripoll, Paquita Sansó, Fara Nogueras, Margot Oramas, Martina y Margot Abad, Arodia y Aida Rodríguez, Urbelina Alvarez, Chiquitica González, Amparo Velasco, Carmen y Ofelia Gras, Dorita Romillo, Armanda Díaz, Dolores Díaz, Charito y Yara González, José... Moreno, Marta Sosa, Emelina Delgado, Josefa Regueiro, María Figueredo, Luisa Romero, Rosario Rivero, Nena Reyes, Alodia Regueiro.

Como siempre que se celebran veladas, se bailó hasta las 2 de la mañana. El programa bailable a cargo del Sexteto «Cubano».—R. G. M.
Corresponsal.

CELEBRADO CON BRILLANTEZ Y ENTUSIASMO EN YAGUAJAY EL CONCURSO L. DE MATERNIDAD

2,500 raciones serán distribuídas el próximo día 24 a los vecinos pobres. Después del día 10 comenzarán los cortes de caña para la zafra. El plan del DIARIO es muy elogiado

Como en años anteriores fué celebrado en Yaguajay el Concurso Local de Maternidad habiéndose inscripto gran número de niños, por lo que el tribunal hubo de hacer una perfecta selección. Le correspondió el primer premio al niño Guillermo Mansc Díaz veinte y cinco pesos cantidad que señala el Ayuntamiento para este concurso; y el segundo al niño Rogelio Martínez Díaz, Diez pesos del Colegio Médico Local.

Además se repartieron catorce premios mas en metálico; y gran número de ropitas, Maltina y leche condensada entre las madres donadas por familias y el comercio local.

Se ha comentado favorablemente el fallo del tribunal, que adjudicó los premios.

REPARTO DE RACIONES

El día 24 por la mañana a iniciativas del señor Alcalde se repartieron 2500 raciones entre los vecinos pobres del término, esto hizo que en gran número de casas que veían llegar la Noche Buena sin tener la seguridad de poder celebrar la llegadr del Redentor a Belén, lo efectuaran con la alegría de una mesa completa.

ENVASADERO DE TOMATES

Para el día 15 de enero está anunciada la apertura de un envasadero de tomates, dirigido por el señor Antonio González Guerra, el cual piensa dar trabajo por lo menos a 100 mujeres. Esto aliviará en parte la crisis económica de esta zona pues la cosecha que es grande hará que el trabajo dure por lo menos dos meses. El señor González Guerra tiene preparado otro envasadero en General Carrillo, no tan grandes pero si de muchas cajas, pues en lo que corresponde a este pueblo hay sembrados siete caballerías de tomates todos para embarcar a los Estados Unidos.

PROXIMA ZAFRA

Según se rumora, pasado el día 10 empezarán los cortes de caña en el Central Victoria el cual si no hay restricción pasará de doscientos mil sacos.

Como no hay noticias de que el Central Narcisa deje de moler este año se espera de un momento a otro la orden de empezar las reparaciones y con seguridad que si muele hará una buena zafra, pues hay que tener presente que este Central es el mayor de la Provincia y que cuenta con personal muy experto que saca muy buen rendimiento.

EL SORTEO DEL CHALET

El plan de la compañía acumulativa del DIARIO ha causado alegría y esperanza entre los abonados pues todos se sienten ya dueños del chalet y esto hoce que todos vean con gusto esta iniciativa de celebrar el centenario del decano de la Prensa Cubana.

SOLER.
...rresponsal.

ACLARACION

El trabajo publicado en la edición del día 25 con el título de «Un centenario glorioso», apareció suscrito erróneamente por el Corresponsal en vez de la Cronista, señorita María Prado, que fué quien recogió la interesante narración.

Con gusto hacemos la aclaración.

M.E.C.D. 2016

Diciembre 29 de 1931

DIARIO DE LA MARINA

Ejemplar 5 Centavos

A TRAVES DE LA VIDA

(Por Héctor de Saavedra)

COSAS QUE PASAN

—La cuestión del momento—me decía un hombre que vive siempre en el hecho actual— está en determinar cual es el asunto de que depende la atención pública.

—Terminado lo de la bañadera, —le contesté yo— es difícil puntualizar un hecho, porque ya todo lo demás y más grave lo tenemos resuelto o en camino tranquilo de su resolución.

—Así es que hemos llegado a la conclusión del año...

—Sí, señor: **piña, mamey y zapote.** Perdóneme esta vulgaridad, pero es una expresión gráfica. ¿Qué hay de tanto como se ha hablado? Nada. Lo había vaticinado un ilustre político: —"Ya se cansarán"— dijo sonriendo, con ese convencimiento criollo que nos ha dado la experiencia. Se acabó todo y es lo mejor que pudiera suceder para cerrar con broche de oro este curioso año de 1931. Cuanto ha sido una preocupación ya no lo es. Los que tenían hambre se hartaron en la nochebuena; los que quedaban por reajustar han tenido la satisfacción de ver cumplidos sus deseos. San Miguel 38 1|2 ha sido clausurado por la Sanidad. La "Constituyente" firmó, al fin, lo de la "Enmienda". ¿Conoció Ud., nunca, un problema más árduo que el de las Carboneras?

—¿Más que el del azúcar?

—¡Quién lo niega! Figúrese que había el dilema: "Se dan o no se dan las Carboneras". Era una cuestión de la que todo el mundo hablaba y de la que pocos entendían. Naturalmente resultaban confusiones deliciosas cuya trascendencia daba mucho que pensar. Recuerdo una escena, tremenda, de celos, que por poco acaba en separación de "cuerpos y bienes".

—¡Cuente! ¡Cuente!— exclamó el hombre, palpitando de curiosidad.

—Una señora, escuchando a la puerta del gabinete de trabajo, o bufete, de su marido, oyó que éste decía, sin duda, a un confidente: —"La situación no puede durar mucho. —Si se empeña —responde el otro— ¿qué vamos a hacer? —Convencerla. —¿Y si no quiere? —Ella querrá y nos dirá bajo que pie seguiremos las relaciones".

La dama, que oía, no quiso esperar más y entró en la pieza como una bomba, empezando por dejar sin cabeza, de un empujón, el busto de Don José Antonio Saco, que presidía la escena desde un librero giratorio.

—¿Con quién llevas relaciones— gritaba la señora, que no era joven ni bella. ¿Con quién me estás engañando, infame?

Y, ¡pan!.. ¡pum!, allá va el suelo una estatuita de yeso bronceado, representando a Napoleón cruzado de brazos.

—¡Soy inocente!— exclamaba el marido, asustadísimo.

—¡Pruébalo!

Y el pobre hombre, que es un alma de Dios, tuvo que hacer la historia desde la ocupación americana hacia el apéndice de Mr. Platt. Así y todo la mujer siguió sospechando amistades ilícitas con una vendedora de carbón de piedra.

—Aquella sí que era una situación difícil. Los Estados Unidos querían una estación naval, en Cuba, y nosotros no podíamos consentir que se desmembrara el territorio. Les vendimos los ingenios, la tierra y todo lo que quisieron comprar, pagándolo bien, pero permitirles una carbonera, ¡jamás! Por poco le declaramos la guerra al tío Sam.

Por fin, se hizo un negocito de hipoteca o cosa así y se les cedió unos terrenos, allá en Guantánamo, tan malos que no dan ni la palma cana. Con decirle a Ud. que por allí nunca llueve... Pues, esos sí que eran problemas, y ya ve Ud. que se solucionaron y todo quedó tan tranquilo. Y cuidado que la situación se puso muy seria porque se vigilaron las carbonerías, se compuso un danzón titulado: "El mamey americano o ya se acabó el carbón". La hulla y el cisco se pusieron por las nubes y el negrito de Alhambra se pintaba de blanco, y todo el mundo andaba preocupado. Pero todo pasó, como pasaron la historia del mosquito, los carnavales y los chupinazos. Este es un pueblo que evoluciona mucho, pero sin embargo no es cosa de fiarse porque hay una copla popular que dice:

El carbón que ha sido lumbre
tengo entendido
que luego, a poco soplo,
queda encendido.

RUMANIA GESTIONA UN CREDITO DE 17 Y MEDIO MILLONES EN FRANCIA

PARIS, diciembre 28.—(AP). Un despacho de Bukarest, de la agencia Havas, dice que el Ministro de Hacienda Argetoianu, de Rumania, se encuentra en viaje a París, con objeto de negociar aquí un crédito de 17 y medio millones de pesos, para compensar la merma de los impuestos rumanos a causa del estancamiento del comercio nacional.

El Autor del Horrible Asesinato de la Niña Marian es una Incógnita

CONTINUA EN EL MISTERIO el secuestro y asesinato de la niña de seis años Marian McLean, en Cincinnati. El cadáver de la infeliz víctima fué encontrado en un sótano de la ciudad (foto de arriba) oculto entre varas tablas. El zapatero Charles Bischoff (a la izquierda) quien encontró el cuerpo de Marian, está detenido, por sospechas. La niña aparece en la foto de la derecha.

LA señora Mildred McLean, madre de la niña Marian, secuestrada y asesinada misteriosamente en Cincinnati. El cadáver fué encontrado en un sótano de esa ciudad.

UN SUPUESTO COMPLICADO EN EL CRIMEN DE LA NIÑA MARIAN, HA SIDO DETENIDO

CINCINNATI, diciembre 28. (AP). —Tres muchachas de siete a doce años de edad, identificaron hoy a un individuo que ha sido detenido por suponérsele complicado en el asesinato y secuestro de Marian McLean, como la misma persona que las estuvo molestando en el mes de junio.

Las autoridades no han divulgado el nombre del detenido.

Las muchachas, que pertenecen a un orfelinato, identificaron al individuo en una rueda, sin la menor vacilación.

MOVIMIENTO MARITIMO

NUEVA YORK, diciembre 28. AP. —Hoy llegaron los vapores Resolute, Santa Barbara y Stal, de la Habana.

LOS DEMOCRATAS AMERICANOS PROPONDRAN QUE SEA REVISADA LA COMISION DE LAS TARIFAS

No se sabe aún qué gastos resultarán los más afectados por las medidas de reducción presupuestal en 300 millones de pesos, pero por de pronto, afectará al sueldo de todos los empleados públicos

WASHINGTON, diciembre 28 AP Los demócratas se preparan para concentrar sus esfuerzos contra la ley arancelaria en la presente legislatura, proponiendo que se revise la Comisión de Aranceles. En las conferencias celebradas por los jefes demócráticos se ha acordado no llevar al Congreso la revisión de la ley.

Proponen los demócratas que se constituya una Comisión de Aranceles de siete miembros con autoridad para recomendar al Congreso únicamente, las modificaciones de los aranceles que estime necesarias. A la Comisión se la faculta también para recomendar que artículos que figuran en la lista libre pasen a pagar derechos y viceversa.

Créese que la proposición de los demócratas logrará ser aprobada por el Congreso y llegará a la Casa Blanca, donde seguramente, según se dice, la vetaría el Presidente Hoover.

El senador demócrata Harrison, de la Comisión de Hacienda, y el presidente Garner han celebrado frecuentes entrevistas para tratar de los aranceles y de los impuestos. Hasta ahora parece que no han llegado a una decisión y probablemente no se dará ninguna nota a la prensa hasta la próxima semana en que se han de reunir los veinte miembros de la comisión.

REDUCIRA EL GOBIERNO AMERICANO LOS SUELDOS DE LOS EMPLEADOS

WASHINGTON, diciembre 28 AP. Los demócráticos del Congreso se encuentran ahora ante el problema de reducir los presupuestos federales en la suma de $300,000,000; pero todavía no se sabe cuales serán los gastos que resultarán afectados por la medida, que cuenta con las simpatías del Presidente Hoover. Una de las proposiciones que se estudia consiste en la reducción de los sueldos de los empleados públicos, con inclusión de los miembros del Congreso. Estúdiase una escala de reducción de los salarios que es del 20 por ciento para los que ganan más de $10,000 y del cinco por ciento para los que ganan más de $1,500. Calcula que solamente estas reducciones sumarán $150,000,000.

El representante Luce, de Massachusetts, ha salido en defensa del proyecto de Banco prestatario de Hoover, con capital de $150,000,000. en vista de la oposición de los demócratas. Declaró que el proyecto cuenta con la aprobación de más millones de ciudadanos que cualquiera de las medidas financieras anunciadas en estos días. Asegura que cualquiera que trate de demorar la aprobación de ese plan arriesgará su popularidad.

LA EX REINA DE GRECIA SE ENCUENTRA TODAVIA CON UNA GRAN DEBILIDAD

FRANKFURT ON MAIN, Alemania diciembre 28.—(AP). La exreina Sofía de Grecia, que recientemente fué sometida a una operación quirúrgica, sigue en un estado de gran debilidad, no habiendo podido ingerir sino una pequeña cantidad de alimentos. Conserva todas sus facultades mentales y no sufre dolores.

Varios de sus hijos, entre ellos el exrey Jorge de Grecia y Helena de Rumania, se encuentran en esta y hacen visitas diarias a la exreina.

SETECIENTOS SESENTA Y TRES «CAMISAS ROJAS» DETENIDOS EN LA INDIA

PESHAWAR, India, diciembre 28. (AP). Los «camisas rojas» y las tropas chocaron hoy en Conda, según informan los despachos recibidos en esta, creyéndose que cuatro antibritánicos resultaron muertos y veintiocho heridos en dos refriegas.

Los «camisas rojas» adornados con flores y lanzando gritos revolucionarios, recorrieron las calles de Peshawar durante todo el día, ofreciéndose a ser arrestados. Las detenciones practicadas por la policía inglesa en toda la provincia del noroeste llegan ya a 763.

En toda el área reina, sin embargo, completa calma.

SE HACEN PROGRESOS EN LA PRODUCCION DEL CAUCHO SINTETICO EN E. U.

NEW HAVEN, Connecticut, diciembre 28.—(AP). Hoy se informó a la sección orgánica de la Sociedad Química Americana, reunida en la Universidad de Yale de los progresos hechos para fabricar caucho sintético.

El doctor Wallace H. Corothers de la Du Pont de Nemours Company, describió dos compuestos, el cloroprene y el brokoprene, que reaccionan consigo mismos muy rápidamente, para constituir productos semejantes al caucho.

Mediante el descubrimiento de ambas sustancias, se ha acumulado muchos informes nuevos y valiosos acerca de las reacciones del caucho sintético, el cual es superior al producto natural para ciertos usos especiales.

LA GRAN BRETANA Y FRANCIA FORMARAN UN BLOQUE CONTRA LOS ESTADOS UNIDOS EN LAS NEGOCIACIONES QUE HABRAN DE INICIARSE PARA RESOLVER SOBRE LAS DEUDAS Y REPARACIONES

En Inglaterra se considera esencial la reunión de los Primeros Ministros Mac Donald y Laval antes de que se reuna la conferencia para armonizar los puntos de vista

PARIS, diciembre 28. (AP) Esta noche se predecía la formación de un bloque franco-británico contra los Estados Unidos en las negociaciones sobre las deudas y las reparaciones.

Los comentadores declaran que la inteligencia franco-británica ante los problemas planteados por la crisis financiera en Alemania ha sido necesaria en vista de la actitud del Congreso de los Estados Unidos negándose a estudiar ningún nuevo programa sobre las deudas. Dos periódicos importantes, «Le Temps» y «La Liberté» declaran que es posible que el primer ministro Mac Donald y el primer ministro Laval se reunan para tratar de la conducta que observarán los dos gobiernos en la próxima conferencia de las reparaciones de La Haya.

M. Laval ha publicado una nota cuidadosamente redactada negando que hubiese recibido ninguna invitación para tratar con Mac Donald de tal propósito, pero los centros bien informados creen que la reunión de los dos jefes de gobierno se efectuará probablemente después que los expertos financieros de la Gran Bretaña y Francia hayan preparado el terreno.

Se ha sabido que ciertos economistas, que fueron delegados en la Comisión asesora del Plan Young, en Basilea, han llegado al convencimiento de la necesidad de una inteligencia franco-británica.

«La opinión francesa jamás ha dejado de considerar con toda seriedad que una concertada política entre Francia e Inglaterra es la garantía más segura para el mantenimiento del orden y de la paz en Europa», dice «Le Temps».

Jacques Bainville, historiador y miembro de la extrema derecha, dice en «La Liberté»: «La naturaleza de las cosas conduce y debe conducir a una entente cordiale. Dejemos que Francia e Inglaterra unan sus puntos de vista y su acción».

EN INGLATERRA SE CONSIDERA ESENCIAL LA CONFERENCIA

LONDRES, diciembre 28 (AP) La perspectiva de una reunión entre el primer ministro MacDonald y el primer ministro Laval para un cambio de impresiones sobre las deudas, las reparaciones y otros males políticos y económicos del mundo, parece buena esta noche, aunque todavía no se han hecho invitaciones oficiales.

En Lossiemouth, Escocia, Mr. Mac Donald no ha querido hacer declaraciones sobre la carta particular que escribió a M. Laval hace dos semanas.

Dícese que fué esa carta la que abrió la puerta para una conferencia informal en Londres o París análoga a las conversaciones que sostuvo recientemente el Presidente Hoover con Laval en Washington.

El principal objetivo de la reunión es armonizar los puntos de vista francés y británico antes de que comience la conferencia de las reparaciones en La Haya.

Los ingleses creen que la conferencia de los primeros ministros no es absolutamente esencial, pero que puede ser útil al propósito de permitir a MacDonald y a Laval el mantenerse por encima de todo los problemas europeos y mundiales que se plantearán ante los enviados de la conferencia de las reparaciones.

Mr. MacDonald dedicó hoy mayor tiempo que el acostumbrado en sostener conversaciones por teléfono con Downing Street, su oficina en Londres, y también conferenció con Sir John Simon, secretario de Estado.

Es posible, según se dice en los centros responsables, que se modifique la petición británica, dada a conocer por Stanley Baldwin en la Cámara de los Comunes el 13 de noviembre, relativa a que no se permitirá que las deudas políticas de Alemania pongan en peligro las deudas comerciales.

La comisión del gobierno británico que estudia las reparaciones no se reunirá en Londres hasta el 6 del próximo enero.

El primer ministro MacDonald probablemente regresará a Londres esta semana, estando así en condiciones de poder reunirse con el primer ministro Laval.

UNA GRAN TEMPESTAD DE INVIERNO OCASIONA GRAN DAÑO A CALIFORNIA

SAN FRANCISCO de California, diciembre 28. (A. P.)— Una de las más violentas tempestades de nieve y lluvia de que se tiene recuerdo en California paralizó hoy el servicio de trenes y aeroplanos en la Sierra.

Lentamente, Pero Destruyendo...

(Continuación de la Primera página)

temente enviadas al escenario bélico y las que se disponen a salir, el total se rá de unos 30,000 hombres, o sea, cerca del doble del límite fijado por el Tratado.

Un aviador japonés informó que unos 10,000 chinos han llegado a un punto situado a quince millas al sudoeste de Hsin Min Tun, a mitad de camino entre Mukden y Kon Pang Tze, donde se están atrincherando.

La tripulación de un tren blindado chino usó ametralladoras contra los aeroplanos bombardeadores japoneses en Tawa. Dos aeroplanos nipones lograron inutilizar el tren.

Checoeslovaquia no tiene más informes de la sensaci onal conspiración denunciada en Moscou para lanzar a Rusia a una guerra con el Japón, que los suministrados por los periódicos alemanes. En los círculos diplomáticos de Praga, se inclinan escépticamente a atribuir toda la cuestión a las intrigas de la GPU.

Venciendo una Tenaz Resistencia, Avanzan los Japoneses Sobre Chinchow

MUKDEN, Manchuria, diciembre 28.—AP.—Los soldados japoneses, abrigados con pieles de cabra, avanzan hoy hacia el norte desde Ying Kaw, venciendo todos los obstáculos que les ponen los chinos y esta noche descansan en Tawa, objetivo alcanzado en el primer día de las operaciones militares en gran escala que terminarán probablemente con la toma de Chinchow, último baluarte chino en la Manchuria.

Todas las armas del ejército japonés—caballería, aeroplanos, infantería y artillería—tomaron parte en el avance al norte Luchando con un tiempo horrible, pues el termómetro marca veinte grados bajo cero de la escala Fahrenheit, se pusieron las tropas japonesas en contacto directo por vez primera en varias semanas con las fuerzas regulares chinas.

La resistencia que encontraron fué tenaz, pero vencieron a los regulares con la misma presteza conque lo hicieron cuando luchaban contra las tropas irregulares en el área de Mukden.

Los combates de hoy se efectuaron en condiciones de tiempo adversas. La nieve y el hielo dificultan las marchas.

Las unidades del ejército japonés que no estaban equipadas con pesadas pieles de cabra para resguardarse del frío, usan telas blancas sobre sus yelmos.

Los montones de nieve y las pilas de paja de arroz que encontraron durante el avance se convirtieron repentinamente en nidos de tiradores. En algunos casos los chinos habían llenado los parapetos con agua y la tierra se hallaba tan solidamente helada que servía de blindaje.

Las acciones principales ocurrieron en Sanchia Tze, Tsai Pao Chan y Tawa.

El cuartel general del ejército no ha revelado todavía el número de fuerzas que participan en el avance, pero en Ying Kow se sabe que son unos 5,000 hombres, componiéndose las columnas de tres regimientos de infantería, un batallón de artillería y dos escuadrones de caballería.

La caballería forma la cortina para el avance. Un regimiento de Infantería fué desplazado a la izquierda del ferrocarril Ying Kow-Kow Pang Tze y la columna principal avanza por la derecha del camino.

Antes de que los atacantes llegaran a Twa, los aeroplanos bombardearon un tren blindado chino que se encontraba en ese punto. Cuando la ofensiva se suspendió en Tawa, por haberse echado la noche encima, los aeroplanos siguieron hacia Kow Pang Tze, borbardeando las posiciones chinas y obteniendo informes para las operaciones de mañana. Pan Shan Shien, la próxima estación del ferro carril, será el objetivo del avance de mañana.

El general Jiro Timon, conquistador de Tsitsihar, está al mando de todas las operaciones, dirigiendo la campaña el mayor general Omano.

Por lo menos 3,000 soldados chinos que se suponen pertenecen al Ejército regular, esperan a los japoneses en Pan Shan Shien, situado a doce millas por ferrocarril de Tawa. El objetivo del miércoles será Hu Chia Wopu, a diez millas al noroeste de Pan Shan Shien y el jueves los japoneses ocuparán a Kow Pang Tze. No existen indicaciones de que la ofensiva termine en ese último punto.

Los centros autorizados expresan la creencia de que antes de que llegue la ofensiva del general Tamon a Kow Pang Tze, se iniciará un movimiento coordinado desde Mukden por el ferrocarril Peiping-Mukden. Grandes contingentes militares de refuerzo se han concentrado en Mukden, figuran una brigada al mando del mayor general Kamura que participó en la campaña de Tsitsihar.

Tokío ha anunciado que otra brigada saldrá de Corea para llegar el 29 o 30 de diciembre. Se calcula que con estas nuevas fuerzas el total de las tropas japonesas en la Manchuria, será de casi 30,000 hombres o sea cerca del doble del límite fijado por el tratado.

Aunque el número y disposición de las tropas japonesas se mantienen en secreto por las autoridades militares, se sabe que la nueva brigada de Corea dará al comando de Manchuria el equivalente de siete brigadas de infantería, más los complementos usuales de las otras armas como caballería, artillería, aviación, carros de asalto, tanques, sanidad militar y cuerpo de señales.

Estas cifras no incluyen los destacamentos japoneses de Shan Haik Wan y Tientsin que recientemente se aumentaron anticipándose a los desórdenes que habrían de seguir a la retirada del ejército chino de Chin chow. Los despachos de Tiensin indican que la guarnición de aquella plaza se ha elevado desde 200 a 2,400 hombres.

Un aviador japonés informó que unos 10,000 soldados chinos han llegado a un punto situado a quince millas al sodoeste de Hsin Min Tun, a mitad de camino entre Mukden y Kow Pang Tze, donde se están atrincherando.

Los Aeroplanos Japoneses Inutilizan un Tren Chino

TOKIO, Japón, diciembre 28.—AP. —La tripulación de un tren blindado chino usó ametralladoras contra los aeroplanos bombardeadores japoneses durante el encuentro habido hoy en Tawa, Manchuria, según informa la agencia Rengo.

Dos aeroplanos japoneses tomaron parte en el ataque logrando inutilizar el tren, agrega el despacho. La dotación del convoy fué hecha prisionera por la infantería nipona.

Nada Saben en Checo-Elovakia, de la Conspiración de Moscú

PRAGA, Checo-Eslovakia, diciembre 29.—AP.—Checo-Eslovakia no tiene más informes de la sensacional conspiración denunciada en Moscou para lanzar a Rusia a una guerra con el Japón, que los suministrados por los periódicos alemanes.

En la cancillería y otros centros oficiales de Praga, se dice que lo único que saben es que M. Vanck, miembro de la Legación checo-eslovaca en Moscou, llegará a esta capital mañana, procedente de Rusia.

En los círculos diplomáticos se inclinan escépticamente a atribuir toda la cuestión a las intrigas de la GPU, diciéndose que Moscou no pudiera haber escogido mejor momento para lanzar a la circulación la noticia, que estos fines de Pascuas, cuando Praga, tradicionalmente, se desentiende de todo lo que sea política mundial, para celebrar las fiestas de Navidad.

VEINTIDOS DETENCIONES POR EL RECIENTE LEVANTAMIENTO QUE HA OCURRIDO EN CHILE

En breve se efectuarán gestiones diplomáticas entre los Gobiernos de Chile y la República Argentina con el objeto de concertar un «modus vivendi» de carácter arancelario

SANTIAGO DE CHILE, diciembre 29. (A. P.)— Veintidós personas están detenidas en Copiapo y Vallenar, acusadas de haber tomado parte en el reciente levantamiento contra el Gobierno.

La policía ha registrado las oficinas de la organización obrera de distintas ciudades, incluso Valparaíso, y ha encontrado documentos en virtud de los cuales parece que las sociedades proletarias tienen conexiones con el movimiento comunista.

CHILE Y ARGENTINA NEGOCIARAN UN MODUS VIVENDI

SANTIAGO, diciembre 28. (A. P.)— El periódico «Ultimas Noticias» dice hoy que se tiene entendido que en breve se realizarán gestiones diplomáticas para solucionar las diferencias arancelarias entre Chile y la Argentina mediante la firma de un modus vivendi que será el primer paso para la concertación de un tratado permanente.

EL ENTIERRO DEL EXPRESIDENTE FIGUEROA ALCORTA

BUENOS AIRES, diciembre 28.—(A. P.)— El presidente del Tribunal Supremo José Figueroa Alcorta, recibió hoy cristiana sepultura.

Figueroa Alcorta fué vicepresidente de la República, desempeñó después la Presidencia y finalmente pasó a la presidencia del Tribunal Supremo.

Asistieron al entierro todos los ministros y gran número de funcionarios.

EL P. GALLAHAN SOSTIENE QUE ES FALSA LA TEORIA SOBRE LA RELATIVIDAD

NUEVA YORK, diciembre 28. AP —El reverendo J. J. Callahan, presidente de la Universidad de Duquesne, en Pittsburgh, anunció hoy que probará que la teoría de la relatividad anunciada por Einstein es errónea y que expondrá sus argumentos en un libro, en dos volúmenes, titulado «Euclides o Einstein', que será publicado pronto.

El Padre Callahan provocó recientemente una tormenta de discusiones al decir que había realizado la trisección de un ángulo por geometría plana, uno de los tres problemas que la ciencia matemática considera insolubles.

Japón Devolverá *a China los Ferrocarriles que Ocupó en la Manchuria*

Dicen de Tokio que el dia 23 del corriente mes de Dicembre se dijo al Gobierno de Shanghai-Nanking que el Gobierno de Japón no intenta conservar en su poder las 600 millas de ferrocarril de que se ha apoderado recientemente en Manchuria que se operan por los Administradores del sistema de ferrocarril del Sur de Manchuria.

Por su parte el Gobierno provisonal de Shanghai reconoce que ha recibido directamente esa noticia de autoridades japonesas.

El Ministro de Japón Shigenitsu, residente en Shanghai, en tres Notas que ha dirigido al Gobierno de Nanking, entregadas en Shanghai, dice lo siguiente: «Estas líneas las consideramos como de la propiedad del Ferrocarril del Sur de Manchuria».

En una entrevista celebrada en Mukden en Noviembre último, el Conde Uchida, japonés, Presidente del Ferrocarril del Sur de Manchuria, y el General Houjo, también japonés, manifestaron que el Japón, aunque se dijese otra cosa, no trata de retener esos ferrocarriles en su poder, como propiedades confiscadas, ni tampoco llegar a ejecutar por la hipoteca que hoy tienen los banqueros japoneses sobre esos ferrocarriles, por más que los accionistas chinos se han negado a pagar los intereses de los Bonos Hipotecarios que sobre esos Ferrocarriles tienen los banqueros japoneses.

En Japón se cree que cuando se conctituya en China un Gobierno sólido y estable, o cuando China reconozca la posición en Manchuria, a que los japoneses creen tener derecho, y que en el Japón se llama «Posición especial del Japón en la Manchuria», se celebrará un nuevo Tratado Chino-Japonés para decidir las actuales disputas sobre esos Ferrocarriles que son parte del sistema de Comunicaciones del Gobierno de China.

El Gobierno de Tokio cree que tiene ciertos privilegios ferrocarrileros en la Manchuria y que tan sólo se podrán a salvo cuando China llegue a tener un Gobierno único y sólido, y no como los tres Gobiernos actuales de Canton, Nanking y Peipin o Peking.

T. C.

PLEBISCITO DE LA PROHIBICION EN FINLANDIA

Agricultores y obreros no podrán dar voto en contra a causa de los temporales

HELSINGFORS, diciembre 28 (A. P.)—Una ventisca que está pasando por Finlandia hoy, amenaza con ser un factor decisivo en el referéndum sobre la prohibición que se efectuará mañana y el miércoles.

Los prohibicionistas contaban con los agricultores y los obreros para la continuación del régimen. El descenso del termómetro y la ventisca han causado gran depresión en los centros prohibiconistas, pues los jefes del movimiento explican que por causa de lo intransitable que se encuentran los caminos, muchos de los partidarios de la prohibición no podrán votar.

Por otra parte, reina júbilo en los centros antiprohibicionistas.

«El principal baluarte de los secos está en el centro y norte de Finlandia», ha explicado el funcionario encargado de la prohibición. «Aquí en el sur y a lo largo de la costa conocemos los males y la corrupción que nos han traido las leyes secas, y por tanto confiamos en que alcanzaremos la victoria en el sur. El tiempo, que es inclemente, hará que los agricultores del centro y norte de Finlandia no puedan concurrir a las urnas».

En los centros prohibicionistas se dice que los trece años secos han sido un éxito, como lo demuestra el estado económico del país, el aumento de los ahorros y el mejoramiento de la vida.

Se admite francamente que hay mucha corrupción en lo que a la aplicación de la ley seca se refiere; pero los prohibicionistas sostienen que el remedio consiste en aplicar más rígidamente las leyes y no en abolirlas.

Los jefes de ambas facciones convienen en que el referéndum es una consulta, pero no un mandato.

Si, por ejemplo, ganan los secos por una pequeña mayoría, se supone que el Gobierno no llevará al Parlamento ningún proyecto de ley suprimiendo la ley seca. Por el contrario, si los antiprohibicionistas ganaran por una pequeña mayoría, habría suficientes votos en el Parlamento para impedir la derogación de la ley seca.

Los comentarios políticos dicen que los comentadores políticos dicen que tal eventualidad probablemente daría por resultado la disolución del Parlamento y la celebración de nuevas elecciones alrededor de la prohibición.

Pesimismo Infundado

Por Gastón Mora

Desde Camagüey, la tierra en que nació el humilde autor de estas líneas; la tierra en que vieron la luz primera cubanos insignes; **El Lugareño, agrónomo, escritor, educador; Varona, filósofo, publicista, profesor; Ignacio Agramonte, patriota, guerrero, héroe,** se nos ha dirigido una notable carta, firmada por **"Un Agnóstico"**, en la que que se lee, entre otras cosas acerca de la situación general del país, lo siguiente: "En medio de este proceso de desintegración moral, política, económica y social que presenciamos, se asombra uno de ver el candor con que cubanos de poderosa mentalidad y de sólida cultura, como José Ramón Villaverde, realizan campañas de propagación de altas y purísimas idealidades, que no pueden fructificar, producir ningún resultado, en este país y en estos tiempos **saturados** de los más groseros materialismos. Ese distinguido compatriota se olvida de esto que ha dicho un noble pensador y psicólogo: **"Donde la materia domina, el sentimiento desaparece".**

Tanto por consideración al culto **comprovinciano** que nos ha escrito la carta, cuyo es el párrafo que hemos reproducido, como por la profunda y cordial estimación que profesamos al Doctor José Ramón Villaverde, de quien se dice, en substancia, que pierde su tiempo predicando excelentes doctrinas en un "medio atacado de descomposición", queremos decir algo, por nuestra cuenta, acerca del problema o cuestión que plantea el autor de la carta consabida. Es él, desde luego, un escéptico, un hombre que ha perdido toda fe. Es, como lo revela la firma; **"Un Agnóstico"**. Esto no importa. **Voltaire, "agnóstico", es** tan respetable como **Pascal,** creyente fervoroso, **"aguóstico"** convencido. Lo importante es la tesis sustentada por nuestro ilustrado comprovinciano. Entiende él que Cuba atraviesa un "proceso de **desintegración** moral, política, económica y social". No compartimos esta opinión. En Cuba **no** hay desintegración, descomposición, sino evolución, transformación. La **Etica** que ahora prevalece aquí es la misma, absolutamente la misma, que predomina en toda la **Civilización Occidental.** Nuestra crisis política es, esencialmente, la misma que se viene observando en toda la América de **abolengo latino.** ¿Será una crisis de penoso crecimiento como dice Fouillere? ¿Llegará a dominar la el mundo hispano americano? Ella es genérica de toda la América hispana. No es específica de Cuba. Por lo que respecta a nuestra crisis económica, ella es un producto de causas generales y de causas locales. Las creemos pasajeras. Cuando ellas desaparezcan, se acabará la crisis. **No hay,** en Cuba, desintegración social. Lo que se nota es una evolución que se advierte en todos los pueblos. La organización social, la estructuración social se va modificando en todas partes, y el fenómeno se debe a tres factores; **el económico, el cultural y el político.** Es, sencillamente, la **ascensión o irrupción** de las grandes masas.

Predica José Ramón Villaverde sanas y reconfortantes doctrinas de renovación espiritual. Propaga idealismos, preconiza todas las espiritualidades. Precisamente el propósito de estas elevadas campañas es ennoblecer, dignificar, exaltar la vida moral. Es sobreponerla a todas las materialidades, a todas las concupiscencias. Es levantar el espíritu a planos superiores. No es únicamente **"el medio cubano"** el que se encuentra dominado por el materialismo. Es **"el medio universal".** Esta materialización la ha traído consigo **la mecanización** de nuestra civilización. Ya se ha iniciado y cada vez se robustecerá más la reacción contra la concepción materialista de la vida. Esa reacción se manifiesta ya en las altas cimas de la intelectualidad, por aquello de que "la luz llega primero a las cumbres, y poco a poco va descendiendo a las faldas de las montañas y a los llanos...".

Son **"pioneers"** sociales los sembradores de buenas ideas. Tarde o temprano ellas fructifican. Así sucederá con las que siembra José Ramón Villaverde, henchidas de bondad, de justicia y esperanza. Cómo lo son todas las doctrinas **afirmativas** de la personalidad espiritual del hombre. Para evitar que el sentimiento desaparezca con el dominio de la materia, se la debe someter a los requerimientos del espíritu. No hay que desesperar del triunfo de las propagandas en favor de altos ideales, que son los que purifican y exaltan al espíritu humano.

ELECTO PRESIDENTE

Fué electo presidente de la Sociedad Popular, institución que disfruta en toda la provincia de los más altos prestigios, el doctor Agustín Tomé Varona, representante a la Cámara.

Corresponsal.

M.E.C.D. 2016