1A SECCION

El DIARIO DE LA MARINA es el periódico más antiguo de Cuba. Fué fundado en el año mil ochocientos treinta y dos.

SERVICIOS ESPECIALES DE ESPAÑA

DIARIO DE LA MARINA

MIEMBRO de The Associated Press. Esta queda autorizada para usar nuestros servicios y noticias de información.

HILO DIRECTO CON NUEVA YORK

1A SECCION

AÑO XCIX.—NUMERO 337. ACOGIDO A LA FRANQUICIA POSTAL LA HABANA, DOMINGO, 27 DE DICIEMBRE DE 1931.—SANTOS JUAN, APOSTOL, Y MAXIMO. TIEMPO PARA HOY: BUENO EJEMPLAR: 5 CENTAVOS

HEMEROTECA MUNICIPAL MADRID

LA CAMARA ESPERA VOTAR LAS LEYES GUBERNAMENTALES

LOS SUCESOS MUNDIALES DEL 1931 SE CARACTERIZARON POR LA INFLUENCIA DE LAS CRISIS ECONOMICA Y FINANCIERA

DIEZ ACONTECIMIENTOS MUNDIALES DE 1931, SEGUN LOS TITULARES DEL «DIARIO DE LA MARINA» DURANTE EL AÑO

La situación económica mundial.
La Moratoria del Presidente Hoover, para las deudas de guerra.
Las actitudes de Mahatma Gandhi.
El destronamiento del rey Alfonso y la proclamación de la República española.
La circunvolación de los aviadores Post y Gatty.
La muerte de Thomas Edison.
Las revoluciones triunfantes de Perú, Chile, Ecuador, Paraguay y El Salvador.
El abandono por Inglaterra del Patrón Oro.
El terremoto de Managua (Nicaragua).
Y el conflicto armado de la Manchuria.

La Moratoria de Hoover; la caída del laborismo inglés; abandono del patrón oro; las visitas de Laval y Grandi a EE. UU.; Gandhi a Inglaterra; el conflicto chino; las revoluciones americanas

TRES FOTOGRAFIAS de los archivos gráficos del DIARIO que expresan, mejor que todas las descripciones, tres notas culminantes del año que finaliza. Arriba, a la izquierda, el Rey Alfonso de España, cuyo destronamiento fué uno de los acontecimientos de 1931. Arriba, a la derecha, los aviadores Wiley Post y Harold Gatty subiendo a la cabina del aeroplano en que dieron la vuelta al mundo en poco más de una semana. Abajo, una escena de los campos de batalla de la Manchuria, en los que combaten chinos y japoneses al terminar el corriente diciembre.

NUEVA YORK, diciembre 26 AP. La situación económica universal, con los numerosos acontecimientos originados en ella, ha sido la nota culminante del mundo en el año que finaliza, 1931. Directa o indirectamente la intensa crisis financiera internacional ha sido factor supremo en la mayoría de los siguientes sucesos del año:

La Moratoria de Hoover, siguiente a la grave situación de las reparaciones de guerra alemanas y el «pool» creditual, también por iniciativa del Presidente de los Estados Unidos, anunciando tras una sensacional conferencia de éste con los jefes de la policía de los E. U. en la Casa Blanca de Washington.

El trastorno político inglés, con la caída del partido laborista, en el poder desde hacía tiempo.

El abandono por Inglaterra del patrón oro, imitado pronto por las naciones escandinavas, el Japón y otras.

Los significativos progresos del partido democrático en las elecciones de los Estados Unidos.

La serie de revoluciones centro y sur-americanas, que afectaron a Chile, Perú, Ecuador y Paraguay, y últimamente a El Salvador, y la dominada rebelión contra el Gobierno del Presidente Machado, en Cuba.

El destronamiento del Rey Alfonso XIII y la proclamación de la República española.

Las visitas al Presidente Hoover del Primer Ministro Laval, de Francia y del Ministro de Estado italiano, Dino Grandi, precedidas por la visita oficial a Europa de los Secretarios norte-americanos Stimson, de Estado, y Mellon, de Hacienda.

El terremoto de Nicaragua, en el que hubo centenares de muertos.

El conflicto de la Manchuria, entre China y el Japón, que ha puesto a prueba la efectividad de la Liga de las Naciones, con la particularidad de que los Estados Unidos se pusieron junto a ésta para buscar una solución pacífica a la crisis.

Las enormes inundaciones del Yang-Tse, en China.

Las actitudes de Mahatma Gandhi, como personificación del espíritu de independencia de la India. Libertado en Poona a principios de año, Gandhi mantuvo la atención mundial sobre su persona durante todo el año, terminando por asistir a la fracasada Conferencia de la India que se celebró en Londres, y de la cual está en vísperas de regresar a Bombay, quizá para reanudar la terrible y dolorosa campaña de desobediencia civil.

La muerte de Thomas Alva Edison, el famoso inventor.

Una serie de magníficas proezas de aviación, entre las que descolló la circunvolación por Post y Gatty.

Continúa en la Pág. CATORCE, Col. 2

LA TIERRA REPUBLICANA. Por Antonio ESCOBAR. Véase en la Página SIETE

SEMANERIAS, por Gustavo Robreño, en la página 11.

CONFECCION DE LOS REGISTROS DE ELECTORES

Se irán entregando al Tribunal Superior Electoral según sean hechos. Así fué acordado ayer

Cada vez se evidencia más el empeño que anima, tanto a los miembros integrantes de la Junta Nacional del Censo como al Director General de dicha dependencia administrativa, de que cuantos trabajos se verifiquen que tengan esta relación con la función electoral próxima a realizarse, en cuanto a la renovación de los partidos políticos se refiera y no sufran el menor retraso, sino que, por el contrario y como ha publicado DIARIO DE LA MARINA, se aceleren, a más de arbitrar los medios más ventajo-

Continúa en la Pág. CATORCE, Col. 2

UN DESERTOR Y UN PAISANO, ARRESTADOS

El primero se había alzado en armas contra el Gobierno. Los dos condenados militarmente

El capitán Calvo y los expertos a sus órdenes arrestaron anoche a Juan Ramírez y Camilo Cortes Alonso, vecino éste de San José 28.

Ramírez es desertor de la Marina de Guerra y se ausentó del Hospital de Columbia el 10 de agosto último pronunciándose en armas contra el Gobierno constituído.

Ramírez, al darse cuenta de que iba a ser detenido, trató de disparar contra la Policía, sacando con ese fin un revólver, sin que llegara a utilizarlo porque el experto Castro se le abalanzó, despojándole del arma, con ayuda de sus compañeros Balseda y Vaquero.

Acto seguido Calvo logró detener a ambos individuos, procediendo a registrarlos, ocupándole a Ramírez una faja para llevar doscientas balas y a Cortés varias cápsulas de revólver.

Los SUSCRIPTORES Y ARTISTAS Y EL Número-Centenario

FIGURAS ilustres de las letras cubanas, como Enrique José Varona, Bustamante, Montoro, Camps, Escobar, Agustín Acosta, Santovenia, Roberto Luís Felipe Rodríguez, Sánchez, Salinas y otros renombrados escritores, han mandado ya sus trabajos para el NUMERO CENTENARIO. Muchas otras plumas consagradas, de las que forman el patrimonio literario del país, nos tienen anunciados sus originales para fecha próxima.

García Cabrera, Valls, Marato Miguel, Lillo, Massaguer, Valderrama, Barsó, Vega, Abela, Carlos, López Mendez, Hernández Cárdenas, Carreño, Valer, Aguilar—los ases de la pintura y el dibujo, citados a vuela pluma están unos dando término a las ilustraciones en color que les hemos encargado y otros se preparan a ejecutar las que tenían reservadas.

El NUMERO - CENTENARIO, con 10 páginas en color y alrededor de 500 en conjunto, será una obra como jamás se vió otra al servicio de una nación moderna. Una obra en la que nuestras voces más autorizadas cantarán los méritos de Cuba por el mundo, consagrando a quienes en ella figuren de algún modo, mercantil o industrialmente.

La Mayoría Actúa Para Lograr "Quorum" Indestructible Desde el Día que Comience la Sesión

Algunos liberales mantienen su criterio a favor de enmiendas a las leyes que envió el Senado

No importa la distancia que media entre estos presentes días de Pascuas y el 11 de enero del año próximo para que liberales y populares de la Cámara se estén dando evidentemente a las más entusiastas actividades.

¿Su objeto?

Reunir en la indicada venidera fecha el mayor número de representantes de la mayoría en el hemiciclo del Congreso. Propósito: ofrecer el «quorum» necesario para mantener desde el principio hasta el fin la sesión permanente.

Y en esa sesión—convocada con carácter de extraordinaria—será discutida y aprobada una Orden del Día compuesta con leyes de interés gubernamental.

Tal es y no otra la razón por la cual liberales y populares quieren mantener el día 11 de enero, en la Cámara, un «quorum» capaz de resistir en todo momento los asaltos reglamentaristas de los señores conservadores ortodoxos, en solicitud de comprobación exacta y minuciosa.

No precisa consignar—se ha hecho repetidamente—que en la referida Orden del Día figuran: Reajuste del Poder Judicial, proyecto cuya totalidad ha sido aprobada por la Cámara—y que mantiene en continua tensión nerviosa a los miembros de la Carrera; Nuevos Impuestos creados por el Senado (fós-

Continúa en la Pág. CATORCE, Col. 2

Los Concursos de Maternidad Hallan Mayor Entusiasmo

Ayer fueron discernidos los 3 primeros premios y estímulos a los niños que se presentaron

EL CONCURSO LOCAL DE MATERNIDAD DE LA HABANA.—Los tres primeros premios otorgados por el Jurado Técnico:
Primer premio. Número 1 Andrés Sarmiento y Barrabi en compañía de su madre Remedios Barrabi.
Segundo premio. Número 2 Victoria de la Concepción y Macías en compañía de su madre Amparo Macías.
Tercer premio: Número 3 Jesús Manzano y Arroyo en compañía de su madre Victoria Arroyo.

Por año acrece entre los ciudadanos el interés por el Concurso Nacional de Maternidad. Es una justa en la que los padres de familia ponen su entusiasmo pujando las madres por que sean sus hijos—objeto de los más exquisitos cuidados—los triunfadores en ese evento anual donde se disciernen premios a la belleza y hermosura infantiles.

Puede decirse que el resultado de un concurso estimula el próximo en la propagación y el entusiasmo para hacer más notable la concurrencia de niños.

Y es prenda de ello la ardua labor desarrollada esta vez por el Jurado Técnico del Concurso Local de

Continúa en la Pág. CATORCE, Col. 8

ESPERAN LOS TRANVIARIOS UN ARREGLO

Creen que en las entrevistas de la próxima semana quedarán resueltos todos los problemas

Ante la amenaza posible de rebajas de salarios o despidos de empleados, así como, también, por la no solución de las bases pendientes en poder de la Dirección de la Havana Electric Railway Company, toda la atención tanto de los afiliados al Sindicato de Motoristas y Conductores de la Habana como a la Unión de Obreros de la Havana Electric se encuentra fija en la entrevista que, en los primeros días de la semana entrante; efectuarán los miembros del Comité Ejecutivo

Continúa en la Pág. CATORCE, Col. 2

EL ESTADO SE INCAUTARA DE LAS PROPIEDADES DEL CORONEL COLLAZO, POR MAS DE $50.000

Dió varias como garantías del funcionamiento de una compañía de fianzas. Embargarán otras

Para los primeros días del entrante mes de Enero, ya que los Tribunales no comenzarán a funcionar hasta el 7 del propio mes, están señaladas las vistas de los distintos pleitos interpuestos por el señor Rosendo Collazo y García, ex-Senador de la República por la Provincia de Camagüey, contra los fallos pronunciados por los Jueces de Primera Instancia del Sur y Almendares de esta Capital, relacionados con las hipotecas constituídas por el señor Collazo, en su carácter de Presidente y Representante Legal de la Compañía de Fianzas titulada «La Libertad».

Los pleitos en cuestión han sido establecidos por el doctor Ramón González Barrios, abogado, director del señor Collazo contra el Estado Cubano, a fin de obtener que se declare nulo el procedimiento sumario interpuesto a su vez por el

Continúa en la Pág. CATORCE, Col. 7

Una Mujer, Presa de Miedo Terrible Mata a su Hija

Disparó, al sentir llamar a la puerta, y la bala alcanzó a la tierna criatura, en el vientre

CAMAGUEY, diciembre 26.

En el Hospital, a las dos de la tarde, falleció la niña de cinco años de edad Ana Paulina Hidalgo, hija de María Murga y la que ingresó anoche a las doce y media, traída de la finca «Santa Teresa», ubicada en el barrio de Contramaestre.

Curada de primera intención en la casa de socorro, presentaba una herida producida por proyectil de arma de fuego en la región epigástrica, con orificio de entrada al nivel de dicha región y de salida por la región lumbar, con hemorragia intensa.

La madre de la infortunada menor declaró que anoche le tocaron a la puerta, y creyendo iban a robarle, con la intención de intimidar a los supuestos ladrones, hizo un disparo que alcanzó a su hija.

Se supo después que el que tocó a la puerta fué Alejandro Hidalgo, hermano del padre de la menor desdichada. El padre de ésta nómbrase Alejandro, tiene tres hijos, Graciella, Georgina y Rafael.

FUE DESTRUIDO POR EL FUEGO EL PINTORESCO BARRIO DE LOS INDIGENTES: "ISLA DE PINOS"

Todos sus moradores pasaron al campamento improvisado en el viejo mercado de «La Purísima»

Anoche, a las once y media, fueron pasto de las llamas las numerosas covachas que centenares de indigentes habían levantado en las faldas del Castillo de Atarés.

ISLA DE PINOS

Esas pequeñas viviendas, fabricadas con yaguas, maderas viejas, zinc y piedras, daban albergue a numerosas familias que se encuentran en la miseria.

El grupo de viviendas es conocido con el nombre de «barrio de Isla de Pinos».

EN LA PURISIMA

En vista del auge que iba tomando «Isla de Pinos», las autoridades, con el fin de proteger a los indigentes y de sanear a aquel lugar, adaptaron convenientemente el antiguo mercado La Purísima, donde

Continúa en la Pág. CATORCE, Col. 3

DE INTERES GENERAL

1832

CONSIDERANDO las numerosas peticiones recibidas en estos últimos días para que ampliáramos el plazo de admisión para las suscripciones MENSUALES, hemos dispuesto que hasta nuevo aviso se sigan admitiendo y registrando suscripciones mensuales de PAGO ADELANTADO en toda la Isla.

Suscríbase por los Teléfonos:
A-3785 y M-7911

o utilice el cupón que aparece en todas las ediciones de este DIARIO.

Para suscripciones en el interior vea al Agente del DIARIO DE LA MARINA en su localidad o escribanos directamente al Apartado 1010. — Habana.

LOS E. UNIDOS NO AYUDARAN A EUROPA

El Viejo Mundo se Valdrá Sólo de sus Recursos

Las dificultades siguen en Europa. El capital huye y los temores son mayores

WASHINGTON diciembre 26.—AP.—La disposición de Europa a resolver sus propias dificultades sin más contemporizaciones ni demoras es lo único que determinará la medida en que los Estados Unidos la ayudarán en el porvenir.

Hasta el momento no se espera en los centros oficiales que el Gobierno norte-americano participe en la proyectada Conferencia de Reparaciones o en la General de Deudas de Guerra.

Se tiene la creencia de que hasta que las naciones europeas no olviden sus antagonismos y celos, unión dose en un programa de acción que restablezca la confianza entre ellas, los Estados Unidos no aceptarán conferencias ni arreglos de n inguna clase. Pero si, por el contrario, esos países ordenan sus asuntos de manera convincente para el pueblo norteamericano, se podrá esperar la posibilidad de un reajuste de las deudas de guerra.

Los jefes del Gobierno de Washington han declarado y reiterado que los problemas que tienen ante sí los estadistas de Europa, son casi por completo europeos. La depresión norte-americana no ha tenido gran efecto al otro lado del Atlántico, aunque ha ocurrido lo contrario: cada

Continúa en la Pág. CATORCE, Col. 5

EL PAPA ENVIA FRASES DE CONSUELO PARA LOS CATOLICOS DEL MUNDO

En su Encíclica «Lux Veritas», publicada ayer, ratifica su infalible y suprema autoridad sobre toda la Iglesia en materia de fe y de moral. Llamamiento a la madre moderna

CIUDAD VATICANA, diciembre 26. (AP).—El Papa Pío XI dió hoy una Encíclica titulada «Lux Veritas» (la luz de la verdad) en conmemoración del Concilio Ecuménico de Efeso.

El Sumo Pontífice

Después de referirse a las dos comisiones que se formaron en Roma para la celebración de tan feliz acontecimiento, y de felicitarlas por los trabajos que realizaron durante el año de la conmemoración, el Pontífice dice que debe tratar de ese importante asunto como conclusión y coronamiento del centenario.

El Consuelo de las Palabras Pontificias

Agrega que tiene la firme confianza de que si se meditan sus palabras, no solamente llevarán consuelo a los católicos de todo el mundo, sino que también serán motivo a considerar por los hermanos que se han separado de la Iglesia Católica, que ha sido siempre depositaria fiel y custodio de la doctrina de Jesucristo, a la que en los primeros años de la Cristiandad recurrieron las demás iglesias y comunidades religiosas del este y del oeste como infalible maestra de la verdad.

Contra la Herejía Nestoriana

La Encíclica trata después extensamente, apoyada por argumentos históricos y dogmáticos los siguientes puntos de doctrina que encuentran en la reacción ortodoxa contra la herejía nestoriana y en el desenvolvimiento del Concilio de Efeso, la más feliz y más completa confirmación:

A saber, que en Jesucristo las verdaderas naturalezas, divina y humana, están unidas en la única persona divina (unión hipostática); que la Virgen María es la verdadera Madre de Dios; y que al Pontífice romano corresponde por derecho divino la suprema e infalible autoridad sobre toda la Iglesia en materia de fe y de moral.

En primer lugar, la Encíclica desenvuelve el tercer punto que trata de la enseñanza suprema e infalible del romano Pontífice.

Después, refiriéndose a la herejía nestoriana que hace quince siglos trató, como lo habían hecho las herejías que la precedieron, de dividir la concordia y la unidad de la Iglesia Universal, demuestra con citas de copiosos documentos históricos cómo en aquellos momentos de extremada gravedad para toda la hierarquía cristiana se reconoció la suprema autoridad del Obispo de Roma.

En efecto, Cirilo, Patriarca de Alejandría, ese gran maestro y defensor de la fe ortodoxa, desde la aparición de la herejía nestoriana recurrió, como lo prueban las más antiguas tradiciones, al Papa Celestino a fin de tener de él una palabra segura e incuestionable, antes de condenar el error.

Y el heresiarca Nestorio, también Obispo de Constantinopla, implícitamente reconoció el juicio supremo e infalible de la Sede Romana, puesto que también escribe más de una vez al Papa para justificarse y obtener su aprobación.

La Firmeza y Gran Prudencia del Papa Celestino

Y entretanto, la conducta del Santo Papa Celestino es tal que demuestra al mismo tiempo su firmeza y su gran prudencia.

En primer lugar, el Patriarca de la Iglesia Oriental, San Cirilo, demuestra por sí mismo que no podía decidir cuestión dogmática tan importante; en segundo lugar, el Obispo de la segunda Roma, Nestorio, apela a la autoridad pontifical. El Papa Celestino convoca sin demora un sínodo en Roma para examinar la cuestión diligentemente y por medio de un juicio inapelable lo condena.

En este punto, la Enciclica menciona una objeción que hacen a este respecto no pocos escritores antiguos y modernos, que es la de que a pesar de que el Papa Celestino había definido ya la verdad y condenado la herejía, el Concilio de Efeso al tratar de la cuestión de ex integro y pronunciar sobre ella mostró tener una autoridad superior a la del Papa.

Argumentos Históricos

Contra esta grave objeción, el Papa produce los siguientes argumentos históricos irrefutables:

«El Legado del Pontífice enviado a Efeso para presidir el Concilio recibió del Papa Celestino la orden precisa de no poner a discusión el asunto otra vez, sino el de considerarlo como cosa juzgada y definida por la Sede Apostólica.

Habiendo llegado a Efeso, después que comenzó el Concilio, los obispos pidieron ver los actos precedentes y confirmarlos en nombre del Papa. Pronunciaron por boca del sacerdote Felipe, Legado pontifical, palabras en las cuales expresan solemnemente la primacía del Pontífice Romano, y dado a conocer el juicio proclamado por San Celestino, pidieron a todos los padres que lo aprobaran y todos los padres consintieron y aplaudieron las palabras del Papa a quien llamaron «custodio de la fe».

Entretando después a condenar Nestorio, los padres del Concilio se declararon «obligados» por los Sagrados Cánones y por la definición ya dada por el Obispo de Roma.

No hubo, pues, una nueva conde-

Continúa en la Pág. CATORCE, Col. 1

LOS JAPONESES SOLO DESEAN MANTENER EL PRINCIPIO DE LA 'PUERTA ABIERTA' EN MANCHURIA

En una nota enviada a los E. U., Francia e Inglaterra, culpan de todo a los chinos

RESUMEN DE NOTICIAS SOBRE EL CONFLICTO CHINO-JAPONES

—Noticias oficiales japonesas dicen que se hacen preparativos guerreros en Chinchow. Varios trenes han llevado municiones y víveres.

—Las fuerzas japonesas al norte de Yingkow han cruzado el río Liao, cuya superficie está helada, iniciando un ataque contra los irregulares chinos al oeste de aquél

—En un mensaje de despedida, el hasta ahora Embajador del Japón en Francia, M. Yoshizawa, pide la creación de una comisión internacional que investigue el conflicto de Manchuria

—El Gobierno japonés informo

(Continúa en la ULTIMA, col. 2)

El Cónsul Mejicano Habla del Turismo Entre las Américas

Pronunció la cuarta conferencia de la serie organizada. Afirma que no es una quimérica ilusión

A través de la estación de radio del Hotel Plaza y para millares de oyentes de la Habana, pronunció ayer una interesante conferencia sobre asuntos americanos, el señor Aurelio G. Gallardo, distinguido y muy culto cónsul de México en esta ciudad.

El micrófono de la C M K vióse honrado con la palabra del ilustre funcionario, que en la cuarta conferencia de la serie panamericana sobrepasó las esperanzas puestas en su éxito.

El señor Gallardo disertó sobre la conveniencia de establecer una corriente turística inter-hispano-americana. Dijo que esta idea encierra en sí un gran anhelo, no solamente

Continúa en la Pág. CATORCE, Col. 4

Ha Fallecido el Manager - Editor Del Havana Post

Mr. Sanborn llegó a Cuba en el año 1920 y desde entonces había trabajado en el referido diario

Dean N. Sanborn

Mr. Dean N. Sanborn, de cuarenta y siete años de edad, «managing editor» de nuetro colega «The Havana Post», murió ayer en esta ciudad después de haber padecido larga enfermedad que lo retuvo postrado varios meses en la Policlínica Nacional, al cuidado de los médicos de aquella institución sanitaria. El final desgraciado, a pesar de ser esperado, ha producido honda pena a sus amistades, que eran numerosísimas, principalmente entre sus compañeros de labor, tanto en los periódicos habaneros de ha-

Continúa en la Pág. CATORCE, Col. 3

EL SUPREMO ORDENA A TODOS LOS JUECES QUE HAGAN CUMPLIR LAS DISPOSICIONES DE LA LEY

Narra los hechos anormales que han ocurrido con la suspensión de nuestra vida constitucional

Con fecha 21 de los corrientes la Sala de Gobierno del Tribunal Supremo, a propuesta del presidente de ese organismo, doctor Juan Gutiérrez Quirós, tomó el acuerdo que transcribimos íntegramente, relativo a la actuación de los jueces y las Salas de Audiencias a los que hace determinadas recomendaciones para el mejor desenvolvimiento de la administración de justicia.

La interrupción continuada de la vida constitucional del país ha originado una serie de hechos de mayor o menor resonancia, pero extraños todos ellos o más bien contrarios al orden del derecho, como aparece de varias comunicaciones oficiales recibidas en esta Presidencia. Hechos análogos a los revelados en aque-

(Continúa en la página DIEZ, col. 4)

MARIA ARIZA, una Conferenciante Notable en el "LYCEUM"

Algunos jóvenes nos habían dicho que las lecciones de Historia del Arte de la señorita María Ariza en la Academia de San Alejandro merecían toda clase de elogios, porque se apoyaban en el conocimiento de la pintura (puesto que la profesora es una artista, y ha sido premiada) y en una sólida cultura histórica y literaria.

Entonces recordamos que el padre de María Ariza fué arquitecto graduado en una de las Escuelas Técnicas europeas, y se le consideraba en la Habana como una autoridad en matemáticas y cubano de exquisita cultura. Sólo algunos viejos que saben de las cosas del «tiempo de España» recuerdan a Anto-

Continúa en la Pág. CATORCE, Col. 6

FIRMADO EL TRATADO DE COMERCIO ENTRE CUBA Y PORTUGAL

LISBOA, diciembre 26.—(AP). En el ministerio de Estado se firmó hoy un tratado de comercio y navegación entre Portugal y Cuba. Suscribieron el documento en nombre de sus respectivos países, el ministro de Estado Fernando Branco y el Encargado de Negocios de Cuba, señor Arturo Loynaz del Castillo.

M.E.C.D. 2016

DIARIO DE LA MARINA

FUNDADO EN 1832

Dirigido hasta 1919 por D. Nicolás Rivero y Muñiz.

OFICINAS: HABANA, PRADO 103.—NEW YORK: 516 FIFTH AVE.

Editado por la Cía. DIARIO DE LA MARINA (S. A.) cuyo programa consiste en la defensa de los intereses generales y permanentes de la Nación cubana, de los especiales de la Colonia española establecida en la misma y de la unión y armonía entre los diversos elementos que conviven en el país».
—Art. 1o. de los Estatutos.

TELEFONOS DEL DIARIO

Dirección	A-4161
Administración	M-7911
Audiotría	
Compras	
Secretaría, Administración	M-2522
Anuncios	A-2425
Clasificados y Talleres	A-3333
Quejas y Suscripciones	A-2785
Distribución y Máquinas	A-3785
Redacción	M-7913
Jefe Información	A-3205
Sports	M-7912

PRECIOS DE SUSCRIPCION AL «DIARIO DE LA MARINA»

Habana y Provincias

Mes	$ 1.50
Trimestre	$ 4.20
Semestre	$ 8.00
Año	$ 15.00

Extranjero

Trimestre	$ 5.00
Semestre	$ 9.50
Año	$ 18.00

Edición Dominical (Para el extranjero solamente)

Semestre	$ 3.00
Año	$ 5.00

CARTERA DE UN SOLITARIO

EL FRENTE LIBERTADOR

Por Antonio Zozaya

Entre los dos preceptos: **no hagas ninguna injusticia y no sufras ninguna injusticia**, el más esencial es el segundo.

IHERING. **La lucha por el derecho.**

(Servicio exclusivo de Ag. Plus Ultra)

Un periodista joven, inteligentísimo y culto, Luis de Sirval, ha propuesto, en **La libertad** de Madrid, la formación de un frente único intelectual contra el despotismo y la tiranía. Las nuevas que llegan a España de algunos países oprimidos aterran. Lo mismo en Austria que en Hungría en Yugoeslavia que en Rumanía, en Polonia que en Portugal o en Turquía, hombres de altísima mentalidad y de sentimientos democráticos padecen persecución y martirio según esas nuevas de cuya veracidad no respondo. No hablemos de algunos países de lengua castellana, pues. to que, tal vez, este artículo ha de circular en ellos. Al buen entendedor bastarán las consideraciones ordenadas para todas partes. No ya por amor a la Justicia sino, por decoro, es preciso que los intelectuales de todos los países formen una Sociedad de Naciones espiritual, para luchar contra las infracciones posibles del Derecho, que envilecen a quien las comete y deshonran, en pleno siglo veinte, a la Humanidad.

Ante la propuesta de Sirval no faltará quien sonría despectivamente o suelte una grosera y franca carcajada. ¿Qué puede hacer un literato, ni que han de conseguir todos los intelectuales del planeta para poner coto a la voluntad de un dictador en un territorio determinado? Sus protestas no pasarán de la esfera meramente sentimental. En tanto que giman o se encolericen y macicen de prosa romántica las columnas de los diarios o hagan estremecerse de indignación a los públicos de los Ateneos, el Dictador, semianalfabeto, pero de cinturón bien apretado encarcelará, deportará, encerrará a los escritores y a los catedráticos en las sentinas de los buques de guerra; atormentará; hará que sus cómitres apaléen, introduzcan cuñas entre las uñas de los rebeldes, retuerzan sus órganos más sensibles y metan a sus enemigos, cabeza abajo, en cubos de inmundicias. Luego, los amos del pueblo, montarán a caballo, lanzarán su salvaje grito de triunfo y se mofarán de la liga contra los despotismos y de todos los frentes intelectuales. También Lord Byron inspiró sus estrofas en la libertad de Grecia pero cuidó de acudir a empuñar su fusil al propio Parnaso y a los archipiélagos Jónicos.

Sí: es verdad: serán los tiranos y sus esbirros los que reirán de todo intento de unión espiritual en pro de los principios de Humanidad, de Libertad y de solidaridad entre los trabajadores, intelectuales y manuales, de todo el planeta. ¿Qué significación puede hallar para ellos la palabra **espíritu?** ¿Qué los ideales de redención, de Justicia y de Progreso? Les basta enderezarse sobre sus estribos de oro y plata y, blandiendo su sable corvo, lanzar una interjección grosera para que todo un pueblo se arrodille ante los cascos de su corcel piafante. Y a veces, ni aun eso. Puede el tirano no tener siquiera la galardía bárbara de un Rosas o de un Pancho Villa; puede bastarle firmar papeles en su despacho, con mano torpe y sonreír luego, con gesto jesuítico, embutidas las manos en los bolsillos de su americana, y destellantes de astucia los ojos de vulpeja. Todas las. leyes intelectuales del planeta no prevalecerán contra él. Tal supone; dispone de la fuerza y, como Cisneros, puede mostrar los cañones situados en la plaza, para decir a nobles y a plebeyos: «Esos son mis poderes».

Pero se engaña. Si verdaderamente se constituyera en todas las naciones civilizadas el frente intelectual, contra la tiranía, si en ella figurasen todos los varones más reverenciados por su saber y su virtud y que han alcanzado la celebridad, su protesta encerraría una fuerza incontrastable. También se dijo de la «Sociedad de Naciones» que no tendría otro carácter que el teórico y que, carente de fuerza material, sus acuerdos no serían respetados y, sin embargo: en estos momentos está evitando una guerra tan enorme como la que terminó el 1918. Eso de que la inteligencia pura carece de virtualidad no pueden decirlo quienes se den cuenta de la transformación que ha realizado en todas las energías del planeta. No hay más que una energía: la cerebral, que es la misma que mueve los astros; todas las demás son contingentes y fugaces. Un frente contra la tiranía acabaría con la tiranía. ¿No habrá en todo el Mundo hombres de altura que respondan a este llamamiento?

Es más que probable que, si a raíz de ser realizados los crímenes que suelen cometer los déspotas, luego que uno de ellos, en una Nación, violara las leyes humanas fundamentales grabadas en todas las conciencias, si entonces, digo, fuese publicada en todo el Mundo una protesta, firmada por los grandes genios, por los sabios más eminentes, por los literatos más insignes del Globo en cuya protesta se condenase resueltamente la conducta del bandido, en nombre de la razón y de la dignidad, el Dictador no haría de ello caso alguno; pero las conciencias dormidas de su pueblo irían despertando hasta hacer imposible la absurda dominación y ¡quién sabe si, algún día, el propio déspota no se avergonzaría de su pequeñez y de su bajeza moral y no sentiría, por vez primera, el deseo de dejar de ser un irracional y de elevarse a la categoría de hombre y de ciudadano! Sépase que no aludo a ningún gobernante determinado sino al que cometa crímenes y desoiga la voz de la misericordia y los llamamientos del instinto de humanidad.

Contemplemos con la imaginación, facultad idopotente, capaz de hacernos vivir los siglos pasados y los venideros, en las regiones más apartadas y aun de trasladarnos a las últimas nebulosas; veamos con ella al hombre primitivo, dormido en el fondo de una espelunca, cerrada con espinos y piedras, para guarecerse de las fieras y de los otros animales dañinos. Su pequeñez y su indefensión produce espanto. En torno de su miserable refugio acechan los animales prehistóricos, de quinientos pies de longitud; el ictiosaurio, el mastodonte, el megaterio, los otros mamíferos de gigantescas fauces, los reptiles enormes, de tres filas de punzantes colmillos. La Naturaleza, en plena evolución, le atruena con sus espantosos ruidos, sus cataratas, sus incendios, sus horribles espasmos y temblores y con sus sacudidas sísmicas. Se halla solo, inerme, desnudo, indefenso, a merced de fuerzas brutas incalculables, de elementos destructores y de irracionales y indecible potencia y ferocidad; pero tiene dentro de su cerebro una inteligencia rudimentaria. Esa inteligencia ha de ir desarrollándose perfeccionándose, haciéndose capaz de transformar y domeñar las fuerzas naturales y de escudriñar el cielo en que se ocultan las deidades crueles e implacables con el anteojo del telescopio y de ahuyentarlas, al par que a las fieras que sitiaron su primitivo albergue. Poco a poco, se hace soberano de la Creación, almacena el rayo y disciplina y estudia los gérmenes. Y llega un día en que uno de estos hombres se mira sentado en un sitial, dueño de los destinos de una Nación y entonces ¡oh escarnio! se figura que la inteligencia, merced a la cual ese pueblo existe, no es nada y que puede menospreciarla y saltar por encima de todos los imperativos de conducta, ni más ni menos que si fuera el mastodonte de los tiempos prehistóricos y su pueblo el hombre primitivo, sin ver que ese pueblo es una suma de hombres más fuertes, más cultos, más dignos de él y, por ende, más capaces de llegar un día a derrocar todas las tiranías, que no pueden ser más invencibles que el ictiosaurio y que el mastodonte y a entregar el nombre de sus opresores al desprecio y al ludibrio de la posteridad.

Hay que formar el frente contra el despotismo. Es necesario que una figura del pensamiento universal lance el manifiesto definitivo. Y ese frente será tan poderoso que salvará de la muerte a muchos inocentes y del suplicio a millares de víctimas. Sobre todo, como quiere Sirval, será el grito indignado de la razón contra la miserable impudicia y el desenfreno odioso de la barbarie.

(Prohibida la reproducción).

TESORO DEL ESTÓMAGO

CASTAÑO Y ALBA MARCA REGISTRADA

TONICO DIGESTIVO Y ANTIGASTRALGICO

50 años de éxito. Cura pronto todas las enfermedades del estómago e intestino. Venta en Farmacias

REGALO DE QUINIENTOS DOLLARS PRECIOSO ALMANAQUE PARA 1932 GRATIS

Puede ser que sea usted uno de los agraciados a los premios que por valor de $500.00 reparte Ebrey Chemical Works a fines de año entre los que usan la Anticalculina Ebrey. Fíjese usted en los avisos de Anticalculina Ebrey que aparecen en este periódico y si ve alguno en el cual se intercala el testimonio enviado por usted, escriba a Ebrey Chemical Works mandando su dirección actual para que el cheque le llegue sin contratiempo, en caso de que su composición haya sido premiada.

Si ha usado usted la Anticalculina Ebrey (Extracto Vegetal Ebrey) para las afecciones del riñón, hígado y vejiga, no titubee en mandar a Ebrey Chemical Works una relación detallada de su enfermedad, síntomas que sentía, su profesión, como supo de la Anticalculina Ebrey, cuantos frascos tomó, el nombre del médico que se la recetó, cuanto tiempo sufrió, etc. y cualquiera narración inédita que sea de utilidad para los enfermos suficientemente interesantes para publicarse, puede, a juicio del jurado, ganar un premio. No se publicará su nombre completo.

Recuerde que los premios se reparten solamente entre las personas que hayan usado la Anticalculina Ebrey, cuyos relatos sean beneficiosos, auténticos, llaman la atención por su originalidad, exciten la curiosidad, sean emocionantes e importantes, que cada carta debe venir acompañado de una o más etiquetas de Anticalculina Ebrey, para poder ser admitida al concurso.

Escriba seguidamente a Ebrey Chemical Works, Departamento Concurso, 251 Pearl St. New York, N. Y. mandando su testimonio y etiquetas de la Anticalculina Ebrey que haya usado. Un precioso almanaque para el año 1932 le será enviado por correo, con un cuadro de la Sagrada Familia litografiado en ocho colores. Este almanaque es una obra de arte y digno de recibirse.

Anticalculina EBREY

Anticalculina Ebrey es valiosa en casos de reumatismo, artritismo, ácido úrico, dolor de espalda, ciática, lumbago, dolor en las extremidades, mal de piedra, micción dificultosa y en general, en los desarreglos causados por mal funcionamiento del riñón, hígado y vejiga

VIBORENAS

NUEVA ASOCIACION

Ha quedado constituída por un grupo de muchachas y jóvenes la Asociación de Alumnos del Colegio Milanés, estando integrada la directiva por el doctor Arturo Mijares como presidente; Ramón Macau Jr. vice presidente; Dulce Rodríguez, secretaria; Esperanza Alpízar, vice secretaria; Hilda Macau, tesorera; Luz López, vice tesorera y como vocales Alicia Macau, Elvira Barranco, Raúl Torres y Gastón Macau.

La primera fiesta será un ponche de honor para celebrar la toma de posesión, que tendrá lugar en el local del Colegio el día seis, a las cinco de la tarde.

Como una significada deferencia se ha nombrado presidente de honor al doctor Ramón Macau.

SUNSHINE

La distinguida y caritativa dama señora Pilar Lluy de Houston, entusiasta y querida presidenta del «Sunshine», ha tenido la cortesía de invitarnos para la recepción que el día siete de enero se ofrecerá en el Salón Verde de «El Encanto», a la intrépida aviadora y millonaria Mrs. Margery Brown, figura preeminente de tan humanitaria institución.

Las invitaciones para esta fiesta se han hecho exclusivamente entre los miembros del «Sunshine» y la prensa.

Agradecidos por nuestra invitación.

EN LA PARROQUIA

Se efectuaron el día 22 en la parroquia de Jesús del Monte solemnes honras en sufragio del alma del que fué cumplido y excelente caballero el doctor Ramón Gutiérrez y Cruz.

A tan piadoso acto ofrecido por la viuda e hijos del finado, concurrieron las numerosas amistades de tan apreciable familia.

DE AMOR

En sus leídas «Viboreñas» de ayer el estimado confrére Enriquito Rodríguez Faura, da la noticia del compromiso ya oficialmente formalizado entre la bella figulina señorita Fina Martínez Domínguez y el simpático joven Julio Rivero Estévez.

Nosotros, muy complacidos hacemos nuestra tan agradable noticia, que enviamos a la enamorada parejita nuestra enhorabuena.

MEJORADO

Algo mejorado del ataque gripal que lo obliga a permanecer recogido, nuestro compañero señor Urbano del Castillo nos recomienda hagamos llegar su mayor agradecimiento a todas aquellas personas que tan vivamente se interesan por su salud.

DESPUES DE COMETER UN ROBO EN UNA CASA DE HUESPEDES HA SIDO DETENIDO AYER UN LADRON

Como como consecuencia de las lesiones que se produjo en la cabeza al caer por una escalera en su domicilio, falleció ayer, el señor José Núñez, vecino de la calle Dragones 38

Eulogio Pérez Carrazco, asilado en el mercado La Purísima, se ocasionó quemaduras de carácter grave diseminadas por el cuerpo, al volcársele por encima una paila de agua caliente, en ocasión de encontrarse trabajando como ayudante en la cocina de dicho mercado.

ROBO DE PRENDAS

Ramón Catalán Fernández, vecino de Sola 1, denunció a la policía que de su domicilio le habían robado prendas que apreciaba en la cantidad de trescientos pesos, pudiendo comprobar que el autor del hecho penetró por un pasillo lateral que tiene la casa.

ESTABA RECLAMADO

Los vigilantes Puentes y González pertenecientes a la Guerrilla de la Muerte, procedieron al arresto de Roberto Sánchez García, de 27 años de edad y vecino de Omoa número 7, por comprobar que estaba reclamado en una causa que se le sigue por un delito de atentado. Ingresó en el Vivac.

FALLECIMIENTO

Ayer falleció José Núñez, de 45 años de edad y vecino de Dragones 38, a consecuencia de las lesiones que se produjo en la cabeza al caerse de una escalera en su domicilio. Se le practicó la diligencia de autopsia.

EL DIA 24

Marcelino Gómez Bárcena, carretonero y vecino de Justicia y Línea, fué asistido en el Centro de Socorro de Jesús del Monte, de lesiones de carácter grave en la mano derecha. Se las produjo el día 24 al dar varios puñetazos contra una mesa debido a encontrarse embriagado.

UN LESIONADO

Pasaje Vargas sin número en la Víbora, fue asistido en el Centro de Socorro de Jesús del Monte de lesiones de carácter grave en el pie izquierdo. Se las produjo casualmente al caerle un hierro sobre el mismo.

INTOXICACION

Pura Rizo Guerra, vecina de San Julio 53, se ocasionó una grave intoxicación al ingerir equivocadamente un poco de mercuro-cromo. Fué asistida de primera intención en el Centro de Socorro de Jesús del Monte.

EN UNA ZAPATERIA

José Carballeda Matalobos, encargado de la peletería «Uncle Sam», situada en San Rafael uno y medio, denunció a la policía que en horas de la madrugada habían violentado una de las vidrieras sustrayendo de la misma varios pares de zapatos.

DELINCUENTE DETENIDO

José Cruz Hernández, de 25 años de edad y vecino de Jesús María número 89, fué arrestado cuando salía de la casa Luzuriaga 154, altos, donde cometió un robo de prendas en las habitaciones que ocupan María González y Dosinda Pérez Varela, las que le fueron ocupadas en su poder. Ingresó en el Vivac.

TENTATIVA DE ROBO

Francisco Porro Mesa, vecino de Prado 35, denunció a la policía que en horas de la madrugada sorprendió en su casa a un individuo que logró fugarse por el balcón saltando a la casa contigua que está deshabitada, sin que le diera tiempo a que se apoderara de prenda ni objeto alguno.

QUEMADURAS

Al explotarle una plancha de gasolina se ocasionó quemaduras de carácter grave diseminadas por el cuerpo, Francisca Jaquinet Hevia, de 22 años de edad y vecina de G. número 71.

UN LESIONADO

Antonio Corrales Jiménez, vecino de 28 entre 25 y 27, sufrió lesiones de carácter grave en la mano izquierda en ocasión de viajar en un ómnibus por 23 y Paseo y chocar contra el mismo otro ómnibus cuyo número ignora, estimando el hecho casual.

FERROCARRILES UNIDOS DE LA HABANA

Desde Enero 1 de 1932

PASAJE DE IDA Y VUELTA

VALIDO POR 10 DIAS

Entre Habana

Y San Antonio	$ 0.40
Batabanó	$.80

Servicio frecuente de trenes eléctricos y de Gas-Cars., vía Rincón.

LA ADMINISTRACION.

PUERTO

Condonadas las penalidades

Al mediodía de ayer, la Junta Directiva de la Asociación de Corredores de Aduanas acudió al despacho del administrador de esa dependencia señor Joaquín de Oro, para saludarlo con motivo de las Navidades.

El señor Virgilio Suárez, presidente de la Corporación, a nombre de sus compañeros, felicitó al señor de Oro, por el desenvolvimiento de sus gestiones al frente de la aduana habanera.

También el señor Suárez pidió, a nombre de la Corporación, que como un acto de bondad el administrador de la aduana condonara todas las penalidades de carácter administrativo y ordenara el archivo de los expedientes de igual carácter que tuvieran pendientes los empleados de la aduana por faltas disciplinarias, a lo que en seguida accedió el señor de Oro, dictando ayer mismo la correspondiente resolución.

Igualmente el señor Suárez solicitó fueran dejadas sin efecto la suspensión decretada en las licencias de algunos corredores y dependientes de corredores, a lo que prometió acceder el señor Oro, después de un estudio de cada caso.

Con los corredores de aduana acudieron también los miembros de la Asociación de Dependientes de esos agentes, saliendo todos muy satisfechos de la acogida que fueron objeto por parte del administrador de la aduana.

El «Stella Polaris»

El día 13 del próximo mes de enero llegará a la Habana el vapor noruego «Stella Polaris», que procede de Nueva York y Miami y dará la vuelta al mundo en un viaje de cien días.

El «Talamanca»

Esta noche arribará a nuestro puerto el nuevo turbo eléctrico «Talamanca», de la Flota Blanca, uno de los tres recién construídos para el tráfico por el Pacífico. Uno de ellos, el «Segovia», se quemó recientemente en los astilleros.

El «Talamanca» salió de Nueva York para Miami con setenta y cinco pasajeros de los cuales veintiúno desembarcarán en Miami y los restantes y otros más que embarquen allí, serán los que habrán de llegar esta tarde.

Las autoridades de Port Everglades, el nuevo puerto de Miami que inaugurara el «Talamanca», han preparado grandes fiestas para los viajeros.

Entre los que llegarán en este vapor figuran el doctor F. M. Emrick, médico de Dayton, Ohio, y miembro del Club Atlético de Medina, acompañado de su señora; el senador por New Jersey Hon. Edmund Wakelee; Mr. Mandel Weisberg, asistente del abogado del Distrito Naval de Syracuse, Nueva York Joseph F. O. Hea, administrador de la National Sutety Company y su señora; James F. Newcomb, presidente de la James Newcomb Company y un grupo de esa firma; William M. Pemcik, jefe del Departamento de Tráfico de Pasajeros de la Flota Blanca.

Señor Roberto Villariño, cónsul de Panamá en Hong Kong, y su señora e hija; doctor Geo Andson, de Nueva York, y otros.

Dos vapores alemanes

Los vapores alemanes «Kiel» y «Phrygia» llegarán el cinco y 20 de enero próximo, ambos con carga general.

Saldrán a las 10 de la mañana

Desde el día 6 del próximo mes de enero, los vapores de la Ruta de la Florida que para esa fecha rendirán viajes diarios, zarparán de la Habana a las diez de la mañana.

Un petrolero

Con sus tanques repletos de petróleo llegó ayer tarde el vapor americano «W. E. Sinclair», que procede de Texas.

Otros de carga

Los siguientes vapores de carga llegaron ayer:

El inglés «Maisleu», de New Orleans».

El alemán «Wandsbek», de New Orleans, en lastre.

El americano «Mundelta», de Nueva Orleans.

El sueco «Stunholm», de Savanah.

El ferry «Estrada Palma», de Key West.

El «Frederiksborg», de Jacksonville, con patatas.

Salidas

Salieron ayer:

El «Florida», para Key West.

El «Flottbek», para Nueva York.

El «Westerwald», para Amsterdam.

El «Reina del Pacífico», para Vigo.

El «Munargo», para Miami.

El «Estrada Palma», para Key West.

El «Turrialba», para Nueva Orleans.

El «Abangarez», para Puerto Barrio.

Llegarán 400 turistas

En el turbo eléctrico «Morro Castle» llegará hoy de Nueva York, y trae cuatrocientos turistas que permanecerán varios días en la Habana. Por este vapor embarcarán los señores Lillian Andreus y familia; Margaret Anderson y familia; John Delaney y señora; Ramón G. Espinosa; León Fox; José Izquierdo; Samuel Leron; Edith Mier; Cecilia Rendón; Set Scheppes y familia; Leo Wolffy y familia, y otros.

El «Toloa»

Mañana lunes llegará de Nueva York el vapor americano «Toloa», de la Flota Blanca, que trae carga general y pasajeros, entre ellos los señores Bernard M. Brondy, del «New York Daily News»; L. A. Barros y señora; W. Duka, vicepresidente de la Lachavana R. R. Co., y otros.

Los que van en el «Abangarez»

Para Centro América, en el «Abangarez» embarcaron Rosa de Gíron y familia, esposa del cónsul de Guatemala en la Habana.

La Ruta de la Florida

Por la Ruta de la Florida y en el «Florida» embarcaron José Bestard; César B. Mederos; Hilario González; Elena Mederos; Hortensia Tarafa; Raoul Fernández; Bernardo S. Soler y señora.

El «Reina del Pacífico»

El hermoso trasatlántico inglés «Reina del Pacífico», cruzó ayer por la Habana, en viaje desde Valparaíso a Liverpool, vía puertos del Norte de España.

Para la Habana trajo carga general y veintisiete pasajeros y conduce carga general y 123 en tránsito para Europa.

Pasajeros llegados en este barco son los señores Manuel Junco Vela, presidente del Centro Asturiano de la Habana, quien fué a su país y ahora ha regresado por vía de Sud América.

Una nutrida y significada comisión de la colonia asturiana de la Habana, y amigos particulares del señor Junco, acudieron a darle la bienvenida.

También llegaron los señores John Dunlop, abogado inglés; Ramiro Muñoz, el artista cubano Servando A. Martínez y familia, y otros.

El general Benavides

Entre los pasajeros en tránsito de este barco viajan el general peruano Oscar Benavides, ministro del Perú en España; la señora Elisa Reyes de Phillips, esposa del cónsul de Chile en Liverpool, y otros.

Los que embarcaron

En el «Reina del Pacífico» embarcaron los señores Edmund Monson, ministro de Inglaterra en México; Julio G. Piñero; Juan Manuel Rodríguez; Francisco García Pola; Esperanza Albiñana; Joaquín Fernández y señora; Agustín Cuevas Martín; Gregorio Bernal; María Dolores Brand; Armando Gasso Ruiz; Eusebio Durán; Cesáreo Hidalgo, y otros.

Carne fresca para Inglaterra

El «Reina del Pacífico» lleva 60 toneladas de carne de res fresca para Inglaterra.

También lleva treinta y cinco toneladas de frijoles.

El «Cuba americano»

Procedente de Key West llegó a última hora de ayer, el vapor americano «Cuba», que trajo 155 pasajeros, en su casi totalidad turistas americanos.

EL INSTITUTO DE CULTURA ITALIANA REANUDARA SUS CLASES EL LUNES, DIA 4

El lunes cuatro de enero de 1932 la institución italiana de cultura «Vittorio Emanuele III», con sede en San Juan de Dios No. 1 (altos) teléfono M.-8486 (entre Habana y Aguiar), abre el año académico de 1931-32.

Como es sabido, preside esta entidad de alta cultura el Excmo. señor ministro de Italia en Cuba, siendo su director técnico el profesor Aldo Ravina, a cuyo cargo están los cursos de Lengua y Literatura Italiana.

La matrícula, todos los días hábiles de dos a seis de la tarde hasta el próximo día 3 de enero.

La organización didáctica de la institución y el horario son los siguientes: Cursos de Lengua Italiana: «Inferior», lunes, miércoles y viernes de 2 a 3 p. m. Superior, martes y jueves de 2 a 3 p. m.

Perfeccionamiento: lunes y jueves de 3 a 4 p. m.

Curso de Literatura Italiana: martes de 3 a 4 p. m.

Curso de Lectura Dantis (Lectura y Comentario de la Divina Comedia): viernes de 3 a 4 p. m.

ESTADO DEL TIEMPO

NOTA DEL MEDIODIA DEL SABADO

En la mitad occidental de Cuba, todo el Golfo de Méjico y Méjico hay altas presiones moderadas, extendidas por la mitad oriental de los Estados Unidos, centro bastante intenso al Norte de Grandes Lagos y con bajas temperaturas al este y sudeste hasta la costa.

Hay un temporal al sur de Terranova y bajas presiones en la parte occidental de los Estados Unidos y bajas relativas sobre extremo oriental de Cuba.

Pronóstico para el domingo: En general buen tiempo, con algunos nublados y pocas lluvias diseminadas por el territorio. Vientos de región nordeste alcanzando fuerza de brisote. Ligero descenso en las temperaturas.

Observatorio Nacional.

TEMPERATURAS LOCALES

Durante las últimas 24 horas se han registrado en la Habana las siguientes temperaturas en centígrados:

Máxima	27-1
Mínima	19-0
Media	23-0

Friccionando las sienes con MENTHOLATUM se siente una agradable sensación de frescura y alivio en casos de jaquecas y neuralgia. Aplíquese MENTHOLATUM frecuentemente y en poco tiempo se sentirá mejor.

MENTHOLATUM

VIRILVITAM

PARA HOMBRES

Notable preparado monoglandular vitaminado. Cura Debilidad Sexual e IMPOTENCIA y mejora el estado general orgánico. Dr. R. Weiss, Berlín-Alemania. (Venta en Droguerías y Farmacias). Folleto gratis, en sobre cerrado, no anuncia contenido. Pídalo usted a Biosante, Apartado 117, Habana. Desconfíe de preparados inútiles. El vigor varonil solo se recobra con VIRILVITAM

IMPORTANTE EXPOSICION EN TAMPA, FLA.

Aquel Gobierno ha invitado a los productores cubanos para que concurran a ella

La Asociación de Comerciantes de la Habana nos ha entregado copia del siguiente escrito, que contiene una interesante información facilitada por la Secretaría de Agricultura, Comercio y Trabajo:

«Sr. Presidente de la Asociación de Comerciantes de la Habana.

Lonja del Comercio 425.—Ciudad.

Señor:

Por conducto de la Secretaría de Estado se ha recibido invitación hecha al Honorable Sr. Presidente de la República por el señor Gobernador del Estado de la Florida para que Cuba concurra con una exhibición de productos cubanos a la «South Florida Fair and Gasparilla Carnival» que es una importante y muy popular exposición anual que se celebra en Tampa, Fla.; y que la del próximo año se llevará a efecto del 2 al 13 de febrero venidero.

Para la exhibición de Cuba se ofrece local y alumbrado gratis y la Dirección de la Feria, toma a su cargo los trámites y arreglos con la aduana, para la importación de artículos dedicados a la exhibición, así como, seguramente, obtendrán considerables rebajas en los fletes tanto de vapores como de los ferrocarriles.

No cabe duda que una exhibición de productos cubanos en la referida feria, estrecharía aun más nuestras relaciones con esa parte de los Estados Unidos, a la vez que serviría de eficaz propaganda para atraer más la corriente del turismo americano en Cuba.

El comercio y la industria necesitan para su desarrollo de la propaganda, del anuncio. Ya está desechado el antiguo sistema de fiar a la bondad del producto su venta. Hoy el comerciante que no anuncia no vende o vende poco y para sobrevivir en la competencia mundial, hay que utilizar los medios modernos.

La «South Florida Fair & Gasparilla Carnival» ofrece muchas ventajas a los exportadores y seguramente las exhibiciones podrían hacerse a un costo reducido. Los comerciantes e industriales deben tener presente que haciendo conocer sus productos en dicha Feria, de la que seguramente afluirá a Cuba gran número de sus visitantes, sin duda alguna, aquellos que les han dado a conocer serían los que obtendrían mayor beneficio de la gran afluencia de turistas que se espera en el próximo año.

No se oculta a esta Secretaría la difícil situación económica porque venimos atravesando, pero teniendo en cuenta lo reducido de los gastos en que se incurrirían, solamente los de preparación de muestras y fletes, reducidos éstos y las ventajas que pudieran reportarle a los señores industriales su concurrencia, es por lo que tengo el gusto de darlo a conocer a usted por si algunos de los señores asociados a ese organismo, de su digna presidencia, pudiera interesarle; esperando que usted se tomará especial interés sobre el particular por estimarlo de conveniencia general, pudiéndose contar con el apoyo de esta Secretaría a la finalidad indicada.

De usted atentamente.

(F.) Nemesio Busto, Subsecretario de Agricultura, Comercio y Trabajo».

Retreta en el Parque Central

Programa de las piezas que ejecutará la Banda de Música del Distrito Central en la noche del domingo 27 de diciembre de 1931 en el Parque Martí, de 8 y 30 a 10 y 30 pasado meridiano.

Marcha Caballeresca	Benoist
Sinfonía 6a.	Tschakonsky
Suité Lírica	Grieg
Maestro Cantores	Wagner
Madrigal	Lamothe
Danzón Seiberling	F. Valdés
Himno Nacional	Figueredo

GUILLERMO TOMAS

Director.

NUCLEARSITOL ROBIN

(NUCLEATOL METILARSINADO)

ANTITUBERCULOSO PODEROSO RECONSTITUYENTE

Medicación Nucleofosfatada Arsenical

(NUCLEOFOSFATOS de CAL y de SOSA METILARSINADOS)

COMPRIMIDOS

DOSIS: 1 á 3 comprimidos dos veces por día, á las dos principales comidas, lo que hace 0,04 á 0,06 centígramos de metilarsinato sódico por día.

INYECTABLE

DOSIS: 1 á 3 inyecciones según los casos en las 24 horas

TUBERCULOSIS FIEBRES PALUDOSAS CAQUEXIA DE LOS PAISES CÁLIDOS, LINFATISMO ESCRÓFULAS, ETC.

Venta al por Mayor: 13, Rue de Poissy, PARIS

LA REANUDACION DEL TRABAJO DE LOS TABAQUEROS

Volverán a abrir algunas de las fábricas que se hallaban cerradas hace algún tiempo

Mañana lunes comienza de nuevo sus labores la fábrica de tabacos «El Crédito», que desde hace varias semanas había suspendido sus labores.

También inician sus trabajos las fábrica «La Belinda», «El Puncha» y «Gener», que estuvieron cerradas unas semanas, para trasladar sus talleres al antiguo edificio de la fábrica Gener, en Monte 7.

Otras fábricas comenzará a trabajar el día 4 de enero.

LAS COLECTIVIDADES OBRERAS CELEBRARAN UNA REUNION EL MARTES

El martes se reunirán a las ocho y media de la noche las colectividades que vienen trabajando para unificar a los trabajadores, con el fin de dar lectura al Manifiesto que han de publicar, haciendo una declaración de principios sobre su labor y su programa. Aprobado por el Comité se imprimirá y será distribuido profusamente en todos los sectores obreros.

BUENA IMPRESION

SANTIAGO DE CUBA, diciembre 26

Ha causado magnífica impresión entre la gente del foro, el sensacional acuerdo adoptado por la Sala de Gobierno del Tribunal Supremo, que trata de la queja que produjera el Presidente de esta Audiencia, licenciado Echevarría, sobre las distintas muertes que han venido ocurriendo durante varios días a la fecha, de modo misterioso.

Matías Vega,
Corresponsal.

DR. P. M. SOUZA

Garganta, Nariz y Oídos, Hospitales de New York, Viena, Budapest, Habana. San Lázaro 226. de 3 a 4

FARMACIA DE TURNO

HOY 23 y J VEDADO F-6100 F-4015

DR. ABELARDO LUIS JORGE SERVICIO DE MENSAJEROS

FARMACIA Y DROGUERIA TAQUECHEL

DE TURNO LOS VIERNES

TELF A-2111 Obispo 27

FARMACIA DROGUERIA "JOHNSON"

DE TURNO LOS LUNES

Obispo Nº30 TELEFONO-A-2129

LA MAYOR

35 EDIFICIOS

700 EMPLEADOS

SARRÁ

DROGUERIA

ABIERTA TODOS LOS DIAS

TODA LA NOCHE LOS MARTES

A-8026 A-3641

FARMACIAS DE TURNO DOMINGO

HABANA

Calle y número	Teléfonos
Padre Varela y Salud	U-6540
Zenea 230	U-1818
Pedro Pérez Villegas	M-5711
Bartolomé Masó y Peñalver	M-5450
Zenea 145	U-7012
Gral. M. Suárez y Oquendo	U-6936
General Aguirre y Raimundo Cabrera	M-4040
Avenida de Menocal y San José	U-7074
Rafael M. de Labra y Esperanza	M-5211
Pi y Margall 27	A-2142
Avenida de la República y F. Andrade	U-6774
General Quintín Banderas y Corrales	M-4686
Padre Varela 645	M-5427
Merced 42	M-4870
Luz y San Ignacio	M-4015
Finlay y Soledad	U-6722
Príncipe 19	U-6748
Fernandina 77	M-5366
Leonor Pérez 85 esquina a Bélgica	M-4129
Santa Rosa 55	M-4434
Francisco Aguilera 67 esquina a San Nicolás	M-1736
Monte 104, esq. a A. Recio	A-8188
Galiano 17	M-5160
Amistad y San Miguel	M-4077

VEDADO

Calle 23 y J	F-4015
Calle 17 entre F y G	F-8222
Calle 2 entre Zapata y 31	F-8002
Calle M y 13	F-8212
Avenida Wilson 111	F-6200
Calle 19 esquina a 16	F-6211

VIBORA

Pocito y Reyes	X-2295
10 de Octubre 614	I-1242
Estrada Palma 59	I-7591

JESUS DEL MONTE Y SANTOS SUAREZ

Santos Suárez y Serrano	I-7609
10 de Octubre 218	X-2744
10 de Octubre 407 esquina a Quiroga	I-7411

LUYANO

M. Fernández de Castro 118	X-3067
M. Fernández de Castro 48	X-2342
Rosa Enríquez 50	X-3939

CERRO

Salvador y Bellavista	I-7619
Calzada del Cerro 440 letra C	M-4250

Nota.—Este grupo deberá prestar el servicio público el día y la noche de los domingos siguientes: Enero 25. Marzo 6. Abril 19. Mayo 31. Julio 12. Agosto 23. Octubre 4. Noviembre 15 y Diciembre 27.

M.E.C.D. 2016

Consejos Médicos

del DIARIO DE LA MARINA por el Dr. FERRE-BOUDET

Especialidad: VIAS DIGESTIVAS
GABINETE: Prado 83, altos Teléfono A-5049
Correspondencia al DIARIO DE LA MARINA Prado número 108

MARTICA—ROSA (Ciudad)

No tiene que decirme que es nerviosa, su carta lo revela. Señora, Esos desvelos que usted dice son causados mas por preocupación que por otra cosa, pero si puede tomar una tableta de Amital al acostarse, y detrás una infusión de tila o jazmín de cinco hojas. Complacida y mándeme.

DON NADIE—Ciudad

Sus manifestaciones ceden rápidamente al tratamiento de la Pomada Excemicida Sentouré y las ámpulas de Behique. Recuerde que debe de ponerse la pomada por lo menos dos veces por día y cubrirse el lugar de la afección con un apósito.

SUSCRIPTOR ORIENTAL (V. de las Tunas)

Es menester que siga usted el tratamiento que mas abajo le digo: Se aplica conjuntamente un ámpula de Tonofosfan y otra de Optarsen mezclada dentro de la misma jeringuilla un día si y otro no, así como debe de tomar una medida de Ferro—Fitina antes de cada una de sus principales comidas. Despues que termine con ellas se aplicara otra de Estracto Orquitico de Chax y empezará a tomar Equi-Tauro Fher en dosis de una cucharada antes de las comidas. Téngame al corriente de su caso, se lo ruego.

NENITA Ciudad.

Esa misma exposición de su caso que hoy me hace a mí, le ruego la haga extensiva a la doctora Herminia Planas, Redactora de una importante Sección en este mismo DIARIO, en la seguridad de que la doctora Planas, siempre complaciente la evacuará mucho mejor de lo que pueda hacerlo yo, toda vez que cae de lleno en su campo. No vacile en dirijirse a ella, que seguramente la ha de complacer muy gustosa.

MARIA ANTONIA—Ciudad

Puede querida amiga, que esas manifestaciones que usted presenta sean causadas a que su función hepática no se encuentra todo lo normal que debia estar, pero creo que si se somete a un tratamiento de tres pildoras de Proveinase y otras tres de Coleflavina cederían rápidamente. No olvide al acostarse tomar una cucharada de Leche de Magnesia Fillips que le servirá como un regio laxante y que le es completamente necesario. Siempre cuente conmigo para lo que necesite

MANON—Santa Clara.

Perdóneme que le diga que no puedo expresarle por éste medio el nombre del Especialista a elegir, pues hiere susceptibilidades y no debo de hacerlo. Eso depende del que mas confianza le brinde.

QUESO PHENIX

PASTEURIZADO

EL MAS PURO
EL MAS SABROSO

UN QUESO DE

KRAFT

Fabricado en Bayamo por Cía Quesera Kraft-Phenix de Cuba.

En el verano se recrudecen las enfermedades del estómago. Si Ud. es dispéptico tome la *Pepsina y Ruibarbo Bosque*, producto nacional de eficacia probada

De venta en todas las farmacias de la Isla.

La MEDICACIÓN por las GLÁNDULAS

A Tiempos Nuevos Métodos Nuevos

EL "GLANDOPHILE"

es un extracto de glándulas **frescas de animales seleccionados** entre las especies **más vigorosas**; se aconseja su empleo en los casos siguientes:

Los trastornos nerviosos, la depresión física y moral, la vejez prematura. Es el producto de elección en todos los casos de impotencia sexual tanto en el hombre como en la mujer.

Por su acción **rápida** y **duradera** sobre el conjunto de todas las funciones, el **"GLANDOPHILE"** constituye el **reparador más enérgico** cuya acción se traduce por un **rejuvenecimiento total** del organismo.

El "GLANDOPHILE"

no contiene **ningún producto tóxico** y puede ser tomado por **TODO EL MUNDO**: niños, adultos y ancianos de ambos sexos.

Pidan por consiguiente el "GLANDOPHILE" **H** para hombres o **F** para mujeres.

Folleto gratis y venta

En Habana: Droguerías: **A. JOHNSON, SARRA, TAQUECHEL - D. José MURILLO** y en **TODAS** las buenas farmacias.

Únicos distribuidores: A. THOMAS & C.ª 15, Rue Martel, Paris

BURLA BURLANDO

¡MENTIRAS!...

—¿Qué cosa es fe?

—Creer lo que no vimos.

Esto dice la Doctrina Cristiana, y es nuestra obligación el poner fe en las cosas divinas que ella nos enseña. Pero si queremos vivir en paz y discretamente tendremos que renunciar casi en absoluto a tener nuestra fe en las cosas humanas.

La mentira se ha enseñoreado del mundo. La mentira nos rodea, nos envuelve, nos ahoga. Prevengámonos contra la mentira. Las más de nuestras alarmas o de nuestras «ilusiones engañosas» han sido engendradas por la mentira.

En las cosas de tejas abajo debemos seguir la doctrina de Santo Tomás: «ver y creer no más...» Y para eso no del todo, que también la vista engaña. Mentira son las noventa y nueve cosas que «se dice» que suceden en el mundo, sin que esto quiera decir que la centésima sea toda verdad.

Hay mentiras gratas y mentiras ingratas. No se acepte ninguna. Las gratas llevan tras sí el desengaño cruel; las ingratas, padecimientos innecesarios.

Mentiras internacionales. El telégrafo, el cable, el radio y los correos son sus agentes. No creamos en ellos. Parece que no tienen otra misión que la de divulgar la mentira y ocultar la verdad. Ellos son los y ocultar la verdad. Eellos son los que nos trasmiten las mentiras de los gabinetes, las de las cancillerías, las de los parlamentos, las de los generales en campaña.

La mentira es la fomentadora y mantenedora de los odios y las guerras entre las naciones. Las mentiras de los **aliados** encendieron y alimentaron la guerra contra los **alemanes**; las mentiras de los **alemanes** sostuvieron la guerra contra los **aliados**... Ahora mismo, las mentiras de los japoneses están soliviantando a los chinos, y las mentiras de los chinos enardecieron a los japoneses.

Mentiras de la Prensa. Cada periódico suele ser un receptáculo de todos los embustes nacionales e internacionales, aunque no se le puede achacar malicia en muchas cosas, porque él paga como verdades las que no son más que mentiras. Pero el periódico también suele ser de por sí generador de mentiras.

Mentiras de la Bolsa. Son las más peligrosas y traicioneras. Lo primero que hay que hacer, al recibir una noticia de la Bolsa, es echar un nuevo nudo al bolsillo de nuestro dinero.

Semilleros de mentiras son el círculo político, el club, el casino, la peña... Las galanterías, saludos, besos, del salón elegante, no son más que mentiras deliciosas.

Hay, además, grandes centros democráticos de mentiras, como el café y la barbería, a donde cada parroquiano lleva su mentira para hacerla correr. Mentiras de bodega; las recogen criadas y cocineras y las ponen en circulación por toda la vecindad. Mentiras de **solar**. Son las que encienden sus odios, y las que provocan sus camorras y sus pendencias. Las mentiras de **solar** son siempre las más absurdas e increíbles, más precisamente por eso las mejor acogidas.

Existe gran variedad de mentiras conocidas por soplos, denuncias, chismes, habillas, etc. etc. Son mentiras al «menudeo», de las que nadie está libre. Empiezan con el «se dice», «se rumora», «me han contado», «oí decir», «dicen que dijo»... Pues a cada rato sucede que una mentira que tiene tan modesto origen, crece de pronto, se hincha, se extiende, se agiganta, llena la nación, y la colma de entusiasmos o de abatimiento, según la calidad de la mentira. Hay tiempos en que las mentiras abundan más y son más grandes y más gordas, y esto sucede cuando no se dejan circular libremente las verdades.

La mentira crece a medida que se separa del punto de partida como los círculos en un lago al caer una piedra, o las ondas sonoras en el aire al producirse un ruído. Según van pasando de boca en boca todos se deleitan en añadirle algo a la mentira. Por la distancia que ha recorrido una mentira se puede calcular su volumen. Es, pues, tontería manifiesta el dar fe a lo que nos cuentan de tierras lejanas. ¡Señor! ¿cómo hemos de creer lo que nos dicen que sucede en China, si hay cosas que pasan ante nuestros ojos y no se pueden creer?...

En realidad nosotros somos los causantes de que las mentiras o las **bolas** rueden por el mundo con tanto éxito. Generalmente nos gusta mucho más la mentira que la verdad. Siendo así, ¿para qué nos hemos de esforzar en atajar la mentira? Locura sería el querar oponerse a su marcha triunfal y arrolladora, y al comprenderlo así, lo más prudente es hacerse a un lado y exclamar:

—¡Ruede la bola!...

M. ALVAREZ MARRON

IMPRUDENCIA TEMERARIA

Al prestar declaración ante el juzgado de instrucción Jaime Martínez, acusado de imprudencia temeraria, de la que resultó lesionado un lechero que se encuentra gravemente herido en el Hospital Civil y a quien le fué practicada una urgente y delicada operación quirúrgica, fué remitido al vivac el primero.

A Rodríguez, que así se apellida el lechero lesionado, se le ha declarado un principio de peritonitis, ordenándose quedase detenido Martínez.

Según las investigaciones practicadas, aparece ser que Martinez se puso a jugar con otro amigo mientras tenía una pistola en la mano, escapándosele un tiro que fué a alcanzar al lechero Rodríguez.

ANUNCIESE EN EL Diario de la Marina

CHARLAS FEMENINAS

Por LEONOR MARTINEZ DE CERVERA

DE LA FUENTE INFINITA

Con tan sugestivo título llega a mis manos un lindo tomo de poesías que su autora, la notable y conocida escritora Dra. Graciela Barrinaga y Ponce de León, me dedica cariñosamente. Una verdadera sorpresa fué para mí este sonetario porque solo como prosista conocia yo a esta admirada literata que ahora nos deleita con unos bellísimos y sentidos sonetos en los cuales palpita el alma soñadora de una exquisita mujer, pues aunque ella dice:

«Horas de ensueño realizar no (puedo»

Yo creo que su alma sueña constantemente aun en medio de la triste materialidad de este siglo en el cual soñar es (para ciertos espíritus que se creen superiores) algo cursi y fuera de tiempo.

Si no soñara esta delicada prosista y deliciosa poetisa ¿dejaría correr su pluma sobre las nítidas cuartillas dejando en estos sentimentales sonetos en los cuales vibra un alma toda llena de idealismo?

«Me dijiste...»

¡Correr!... Correr contigo y aho-(ra mismo,
llevándote en mis brazos... no se (a donde!...
¿Hacia el placer?... ¡Oh no! Que (allí se esconde
la amarga fuente del humano abis-(mo.
Luego, el placer no era, en tu (idealismo,
la codiciada meta que ignorabas
y en tu fugaz arranque ambiciona-(bas
alcanzar con fantástico atletismo.
¡Volar!... Volar muy lejos, ex-(clamaste,
en un viaje infinito de aviación...
«La loca de la casa» así dejaste
que rigiera un instante tu ideación,
mas, ¡la bendigo! porque me gus-(taste
por los vuelos de tu imaginación»...

«Mis emociones»

Las fases todas de mis emociones
las dispondrá el amor, sin que lo (advierta
A veces sentiré las aflicciones
y el llanto sí me mantendrá des-(pierta,
o cuando raudas van las ilusiones;
dando calor a la que ya está muerta,
me olvidaré de tantas objeciones...
para que corra la ideación incier-(ta...
yo misma advertiré los desenga-(ños,
(no vienen, como dicen, con los (años),
que están latente en infinitas cosas,
que tienen su vaivén: las amoro-(sas
sufren el bien y el mal; mas, (¿quién no piensa
que en el amor hay siempre recom-(pensa?»

Solamente un espíritu dilecto de las Musas que se deja arrebatar por el ensueño para remontarse en sus azules alas hasta las regiones en donde moran las inmarcesibles ilusiones, puede sentir lo que esos sonetos expresan. Unicamente sabiendo saborear con divino deleite la miel, más dulce que la hiblea, que destila un beso ideal que no se dió, se pueden escribir estos versos:

«Imagínate un beso...

Quiero esta noche concentrar mi (mente
en ese reto que a mí se ha lanzado;
quiero sentirme tan dulce y vehe-(mente
que me parezca ya estar a tu la-(do...
Incitar hoy quiero a mi boca ar-(diente
al goce de besar por mí ignorado,
y dejar a los ojos dulcemente
reflejar el amor que me ha tur-(bado.

—¿Qué yo no puedo imaginarme (un beso?
Si en la imaginación doy uno al día
desde que el corazón tú me lo has (preso...
Al aire un beso he dado... ¡Y (te veía!

Pero estos versos nimios, de embe-(leso
corrieron locos, cuando me dormía»...

Mas, a pesar del idealismo que emana de estos lindos versos, no es siempre la Dra. Barrinaga la soñadora dulcemente romántica del siglo XIX, pues en ella encontramos también a la talentosa escritora psicóloga y crítica, junto a la femina estudiosa muy siglo XX, llena de nobles aspiraciones que, desdeñando falsos prejuicios, enarbola valientemente la bandera de la rebelión femenina defendiendo los derechos tan injustamente negados a nuestro sexo.

Pocas veces se aunan en una persona las relevantes dotes como en esta bella y culta mujer en cuyos hermosos y soñadores ojos resplandece una privilegiada inteligencia y se asoma un alma pura, tierna y apasionada.

Notable producto contra la

DIABETES

Insignes médicos recetan ahora los Comprimidos

„Pancresal"

(Preparado en Alemania)

"Pancresal" suprime por completo el azúcar en la orina, y en la sangre lo reduce al límite normal. "Pancresal" aumenta la tolerancia de los alimentos hidrocarbonados. En muchos casos es más eficaz que la Insulina. Es más cómodo. Es INOFENSIVO. ¡Es prodigioso!! Stock en Droguerías

Pida Ud. folleto a: Agencia "Pancresal", Apartado 117, Habana.

Una EXHIBICION de MUÑECAS como JAMAS SE HA VISTO EN CUBA

"EL LEADER" ha logrado convertir uno de sus apartamentos en un verdadero Palacio de Muñecas. Visite nuestra exhibición, sólo LA POUPEE de París iguala la nuestra

El mejor regalo de Año Nuevo, para su novia, su esposa, su mamá, su hermana, o su amiga, es una Muñeca Parisina de

EL LEADER

La Mueblería Mayor del Mundo

Distribuidores exclusivos para Cuba del MATTOX, verdadero Napoleón del espacio

Tenemos Muebles desde los más Lujosos a los más Modestos. Ventas a Plazos a todas partes de la República.

Belascoaín, entre San Rafael y San José. - Teléfono U-1610

El Mejor Regalo de AÑO NUEVO ES UNA UNDERWOOD PORTATIL

Agentes Generales:

Casteleiro, Vizoso & Cía. S. en C.

LAMPARILLA No. 4
TELEFONO A-8838
HABANA

M.E.C.D. 2016

BOLSA DE LA HABANA

BONOS Y OBLIGACIONES

	Comp.	Vend.
Cuba 1904 Speyer	77	85
Cuba 1905 Deuda Int.	40	41
Cuba 1909 4½	50	53
Cuba 1914 Morgan	71	88
R. Cuba 1923 5½ Morgan	75	85
R. Cuba 1945 5½ O. P. $40.000.000	41	44
Obligaciones oro del Tesoro República de Cuba	26	35
Bonos seriados República de Cuba — Morgan 5½ por 100 1927:		
E—Vence 1 julio 1932	70	—
F—Vence 1 julio 1933	66	—
G—Vence 1 julio 1934	65	—
H—Venve 1 julio 1935	64	—
I—Vence 1 julio 1936	63	—
J—Venve 1 julio 1937	63	—
Certificados serie 5½ % Obras Públicas:		
Vence diciembre 31 de 1931	101½	—
Vence julio 23 de 1932	72¼	—
Vence diciembre 31 de 1931	60	75
Vence julio 26 de 1933	56	—
Ayuntamiento de la Habana la hip	91	100
Ayuntamiento de la Habana 2a. hip.	87	100
Bonos del Centro Asturiano	46	70
Oriente Cubano	92	100
Territorial serie B	—	—
Cervecera	52	70
Cervecera (Obligaciones no hip)	34	35
Ciego de Avila	—	—
Curtidora	—	—
Gas	95	107
Hav. Electric (Consolidados)	13	—
Hav. Electric (Obligaciones)	4	12
Iron Beer (Obligaciones no hip.)	—	—
Jarcia Matanzas	67	85
Edificio La Metropolitana S. A.	—	—
Ladrillos	—	—
Matadero	—	—
Nueva F. de Hielo	93	—
Papelera serie A	85	—
Papelera serie B	60	—
Teléfono	52	—
Unidos	13	—

ACCIONES

	Comp	Vend.
Agrícola Oriente Cubano $6.000.000)	72	80
Banco Agrícola	—	—
Banco Territorial	—	—
Banco Territorial; beneficiarias	—	—
Banco de Préstamos sobre Joyería	—	—
Cervecera	—	—
Ferrocarriles Consolidados de Cuba prefs	9	—
Cuba Cane prefs	—	—
Cuba Cane com	—	—
Kokofat prefs	—	—
Kokofat com	—	—
Cuba R. R.	10	—
Curtidora	—	—
Fibras y Jarcia	20	—
H. Electric Utilities Co prefs. del 6 por 100	45	50
H. Electric Utilities Co prefs del 5 por 100	32½	40
H. Electric Railway Co prefs	3½	—
H. Electric Railway Co comunes	¼	1½
Jarcia prefs	15	—
Jarcia pref ex dividendo	14	—
Jarcia comunes	2	—
Licoreras comunes	3¼	—
Lonja prefs	—	—
Lonja comunes	—	—
Matadero	—	—
Seguros La Mercantil	60	80
Metropolitan Auto	100	—
Naviera prefs	10	20
Navieras comunes	2¼	6
Nueva Fábrica de Hielo	105	—
Nueva Fábrica de Hielo beneficiarios	10	40
Perfumería prefs.	15	—
Perfumería com	1½	—
Teléfonos prefs	43	60
Teléfonos com	—	—
Pesca prefs	60	—
Pesca comunes	10	—
Unidos	3¾	5⅜
Union Oil	3	5½

MERCADO DE GRANOS

Diciembre 24.

TRIGO	
Mayo	55⅞
Diciembre	53½
Julio	55⅛
MAIZ	
Mayo	40¼
Diciembre	35¼
Julio	41¾
AVENA	
Mayo	25¼
Diciembre	23⅝
Julio	25

CLEARING HOUSE

Las compensaciones efectuadas hoy entre los Bancos asociados al Habana Clearing House ascendieron a $934.493.53

Agentes para Anuncios en EUROPA:
E. BOURDET & Cie
antes DAVIGNON, BOURDET & Cie
9, Rue Tronchet, PARIS
19, 21, 23, Ludgate Hill, LONDRES

MERCADO DE CAMBIOS

Firme el cambio sobre New York. La agencia del Banco de la Reserva Federal de Atlanta vendió a un tanco norteamericano, cable sobre New Yor a 1.10% de premio. La libra esterlina y la peseta no alteraron sus cotizaciones; mejoró el cambio sobre China.

Estados Unidos cable	1|32 P.
Estados Unidos vista	5/64 P.
Londres cable	3.44
Londres vista	3.43
Madrid cable	8.48
Madrid vista	8.47
Paris cable	3.92 ½
Paris vista	3.92
Bélgica cable	13.95
Bélgica vista	13.94
Franco suizo cable	19.53
Franco suizo vista	19.52
Italia cable	5.17
Italia vista	5.16
Alemania cable	23.92
Alemania vista	23.91
Hong Kong cable	25.60
Hong Kong vista	25.55
Canadá cable	16 % D.
Canadá cheque	16 ⅛ D.
Amsterdam vista	40.40
Amsterdam cable	40.39

COMPAGNIE GENERALE TRANSATLANTIQUE
LINEA FRANCESA - FRENCH LINE
VAPORES CORREOS
PROXIMAS SALIDAS DE LA HABANA

PARA NEW YORK:
«LAFAYETTE» .. .. 2 Enero
«FRANCE» .. .. .. 5 Marzo
«FRANCE» .. .. .. 19 Marzo
«FRANCE» .. .. .. 2 Abril.
«FRANCE» .. .. .. 16 Abril.

PARA CORUÑA, SANTANDER Y EL HAVRE:
«GUADELOUPE» .. .. 16 Enero

PARA GALVESTON Y VERACRUZ:
«GUADELOUPE» .. .. 3 Enero

PARA KINGSTON, NASSAU Y NEW YORK
«FRANCE» .. .. .. 27 Enero
«FRANCE» .. .. .. 10 Febr.

PARA NEW YORK Y EL HAVRE:
«LAFAYETTE» .. .. 2 Enero

Línea de NEW YORK al HAVRE y PLYMOUTH
En esta Agencia se expiden pasajes por esta línea, por los lujosos y rápidos trasatlánticos franceses «Ile de France», «París», «France», «Lafayette», «Rochambeau», etc. etc.
Para más informes, dirigirse a:
ERNEST GAYE
O-Reilly número 9.— Apartado 1090.— Teléfono A-1476.— Habana

Famoso WARD LINE Servicio
Los vapores más bellos, rápidos y lujosos en servicio regular durante todo el año. Confort, comodidad y economía. Los precios, muy moderados, comprenden camarote y las comidas a bordo.

A NUEVA YORK

Salida de La Habana

BUQUES	SALIDA DE LA HABANA	LLEGADA A NUEVA YORK
MORRO CASTLE	Dic. 27	Dic. 30
ORIENTE	Dic. 30	Enero 2
MORRO CASTLE	Ene. 2	Ene. 5
ORIZABA	Ene. 7	Ene. 10
MORRO CASTLE	Enero 9	Enero 12
ORIENTE	Enero 12	Enero 15

Precio mínimum de la HABANA a NUEVA YORK en PRIMERA
Ida $85
Ida y vuelta $130

Y MEXICO

Salida de La Habana

BUQUES	SALIDA DE LA HABANA	LLEGADA A PROGRESO	LLEGADA A VERACRUZ
ORIZABA	Dic. 29	Dic. 31	Ene. 1o.
ORIENTE	Enero 5	Enero 6	Enero 7
SIBONEY	Enero 12	Enero 14	Enero 15
ORIZABA	Enero 22	Enero 23	Enero 24
SIBONEY	Enero 29	Enero 30	Enero 31

PRECIO MINIMUM de los pasajes HABANA a MÉXICO

	PRIMERA CLASE Ida	Ida y vuelta
A PROGRESO	$76.00	$145.00
A VERACRUZ	71.00	135.00
A MÉXICO, D. F.	81.30	150.00

Para obtener datos mas amplios, reservar pasaje o comprar billete, dirigirse a la Oficina de Pasajeros y Billetes
EDIFICIO DEL CENTRO ASTURIANO (Esq. Obispo y Parque Central)
Teléfonos: A-6154 y M-7776
WARD LINE

Cuide usted
su estómago
porque es la base de
su salud
Yo padecí también como usted, pero me curó el
DIGESTÓNICO
del Dr. Vicente
VENTA EN FARMACIAS

BONOS DE CUBA

(LUIS MENDOZA Y COMPAÑIA)

Diciembre 24.

En la Bolsa de Valores de Nueva York cerraron hoy los bonos de Cuba a los tipos que se consignan a continuación, cuyos precios se entienden más los intereses devengados hasta la fecha.

República de Cuba

	Comp.	Vend.
R. de Cuba, 5 por 100 Morgan 1904	78¼	85
R. de Cuba, Speyer, 5 por 100 1914	—	85
R. de Cuba 5½ O. P 1945	38	39½
R. de Cuba 5½ Morgan 1923	75	79⅞

Bonos Ferroviarios

	Comp.	Vend.
Cuban Ry 5 por 100	36	37
Cuban Ry 7½ por 100	35	37
Cuban Northern 5½	18	19

Bonos Azucareros

	Comp.	Vend.
Cuban American Sugar, 8 por 100	—	—
Cuban Eastern Sugar, 7½ por 100	3	4
Manati Sugar 7 x 100	—	10
Punta Alegre Sugar	—	—

Inetrnational Tel y Havana Electric

	Comp.	Vend.
In Tel. 4½ por 100	45½	46½
H. E. Railways 5 por 100	13	39

COTIZACION DE LA PESETA

NUEVA YORK, diciembre 24.—(A. P.)— Los giros por cable sobre Madrid se vendieron en el mercado a los siguientes precios:

	C por $
A la apertura	8.45
A las 12 h.	8.47
Cerraron a	8.47

R. I. P.

LA SEÑORITA

Elvira Sánchez Parodi

(Que falleció en esta Ciudad el 28 de diciembre de 1930)

Debiendo celebrarse solemnes honras fúnebres por el eterno descanso de su alma, el lunes 28 del presente, en la Iglesia del Sagrado Corazón de Jesús, (Avenida Simón Bolívar), a las 8 de la mañana; sus padres, hermanos y demás familiares que suscriben ruegan a sus amistades que asistan a dicho acto, cuyo favor agradecerán eternamente.

Habana, 27 de diciembre de 1931.

Oscar Sánchez García, Elvira Parodi de Sánchez, Ramón, Emelina, Oscar, Horacio y Adalberto Sánchez García y Gustavo Delgado.

HABANA-Sta. CLARA
GARANTIA Y SEGURIDAD
POR LOS EXPRESOS DEL
"DIARIO DE LA MARINA"
SALIDA DE LA HABANA
SIETE de la mañana y DOS de la tarde, por Prado
SALIDA DE SANTA CLARA:
SEIS de la tarde, del café «El Artesano»

PRECIOS
De la Habana a Santa Clara $3.00
De Sta. Clara a la Habana $2.50

Si usted desea trasladarse a cualquier lugar de la República, llame al TEL. M-8787 y pondremos a su disposición un Carro Cerrado Moderno SERVICIO DIA Y NOCHE

USE GOMAS
HOOD
Y OLVIDE LAS DISTANCIAS

MERCADO DE TABACO

No ofreció ninguna novedad la semana que ayer finalizó. Las operaciones que se ultimaron durante cuatro días—ayer nada hubo en el mercado—tampoco fueron muchas ni importantes, salvo una que comprendía las clases limpias de la nueva cosecha de Vuelta Abajo vendidas por Ruisánchez, Egusquiza y Compañía, de que dimos detalles al día siguiente de verificarse el registro de los tercios.

Es decir, que en el mercado local, y según la recopilación hecha por nuestro reportero, se vendieron y entregaron las cantidades siguientes:

Seiscientos tercios y pacas de permanentes y principal de Las Villas, sesenta y tres de manchados; treinta y cinco de octavas viejas; treinta y tres de terceras, también viejas; ciento seis de quintas de la misma cosecha del año pasado; sesenta y cinco de puntillas de Vuelta Abajo, ciento ochenta y cuatro de volados; trescientos setenta y tres de tripas limpias, y otros menores lotes de Partido.

Hubo también durante la semana embarques de clases bajas de Remedios, y de otras clases de Vuelta Abajo, vendidas por firmas que han estado recibiendo cantidades directamente de las zonas productoras.

LA RAMA QUE ENTRO AYER

Hasta las cinco de la tarde nabían entrado en los patios de los ferrocarriles, las partidas de tercios y pacas siguientes:

De Camajuaní, para Sobrinos de Antero González, 43.

De San Juan y Martínez, para la Compañía Cubana de Cigarros, 56.

De Mendoza, para Calixto López y Compañía, 4.

De Guane, para la Henry Clay and Bock Company, 70.

De Pinar del Río, para A. Morera, 3.

De Camajuaní, para Sobrinos de Antero González, 36.

De Taguasco, para Iglesias, García y Compañía, 1.

De San Juan y Martínez, para Calixto López y Compañía, 11.

De Mendoza, para Sobrinos de Antero González, 79.

EL CONSUMO EN LA ISLA

Durante el mes de octubre del presente año, se consumieron en todo el territorio de la República, las cantidades siguientes: 5.390.150 tabacos; 31.232,998 cajetillas de cigarrillos, y 14.061 libras de picadura.

En octubre del año pasado se consumieron, también en todo el territorio de la República, 10.388.300 tabacos; 29.072,154 cajetillas de cigarrillos, y 38.477 libras de picadura.

Se advierte una notable—casi la mitad menos—diferencia en el consumo del tabaco torcido. Acaso no fuera tanta en contra de octubre del presente año, si las grandes cantidades que se venden por calles y plazas, desde uno a cinco centavos, cumplieran con la Ley llevando los sellos que son la base de esta estadística.

Lo mismo hay que decir respecto a la merma durante los diez meses, de enero a octubre, que encontrará el lector al comparar los datos que vamos a apuntar.

El consumo durante los diez meses fué: 82.312,376 tabacos; 256 millones 11.611 cajetillas de cigarrillos, y 243.127 libras de picadura.

En igual período de tiempo del año pasado, se consumieron: 136 millones 86.190 tabacos; 290.541,642 cajetillas de cigarrillos y 290.723 libras de picadura.

Tenemos, pues, en los diez meses, una merma equivalente a: 39.51 por 100 en el torcido; 11.85 por 100 en los cigarrillos, y 16.37 por 100 en la picadura.

SE EXPORTARON 199,000 LIBRAS DE CARNE, AYER

También embarcaron 63,000 Lbs. de hígado en el «Reina de los Angeles» para la G. Bretaña

Ayer a las diez de la manana, Cuba inició un nuevo comercio de exportación al embarcar en el vapor Reina de los Angeles 199.000 libras de carne de res y 69.000 libras de hígado, perfectamente congeladas, con destino a puertos de la Gran Bretaña.

Las puertas aduanales de los Estados Unidos nos fueron cerradas hace cerca de dos años por virtud de la Ley Howley-Smoot que fijo tarifas prohibitivas para el azúcar, el café, el tabaco, la carne congelada Hoy se ha abierto un nuevo mercado a la carne de res cubana. Un grupo de cubanos desde hace meses viene luchando por conseguir que el Reino Unido acepte, con las debidas garantías sanitarias, nuestro producto y reconozca nuestra capacidad en ese comercio de exportación de un artículo de primera necesidad.

Se ha venido luchando desde hace tiempo como dejamos expuesto. Primero la Supervisión de Carnes y Mataderos consiguió que el Gobierno Norte americano aceptase como buenos los «certificados» expedidos por la Secretaría de Sanidad en los que se hacen constar la excelente calidad del artículo. Hoy, por medio de nuestra Cancillería el Gobierno Británico ha aceptado también esos certificados, autorizando la entrada libre en el país de dicho producto, perfectamente empacado y congelado.

Ayer por la mañana el señor Secretario de Sanidad en unión del Supervisor de Carnes y Mataderos inspeccionó personalmente las reses que se embarcaban, quedando complacido de la labor realizada por el Supervisor.

CIERRE DE BANCOS

Diciembre 24.

City Bank	38½	39½
Chase Nat Bank	29	29¾
Guaranty Trust	253	256
Irving Trust Co.	16½	17¼
First Nat Bank	1940	1970

ANUNCIESE EN EL Diario de la Marina

MERCADO GANADERO

Además de las cantidades que apuntamos anteayer, entradas de la provincia pinareña, echó en tierra el vapor «La Fe», 158 lechones, de Bahía Honda, a la consignación de Pablo Cepero, y 70 cerdos y lechones, de Puerto Esperanza y para Pedro Blanco.

LOS PRECIOS EN PIE

Precios pagados por compradores en los mercados de origen:

El vacuno

En Oriente, de dos y medio a tres centavos con el 5 por 100 de descuento.

En Camagüey, de dos y medio a tres centavos con el 5 por 100 de descuento en la finca, y sin descuento en la ciudad.

En Las Villas, de dos y medio a tres centavos con el 10 por 100 de descuento.

De Pinar del Río, de dos y medio a tres y medio centavos; pero pesado y entregado en los mataderos de esta capital.

El lanar

El lanar, de tres y medio a cinco centavos.

De cerda

Del país, de siete a siete y medio centavos.

MATADERO DE LUYANO

En el Matadero de Luyanó se sacrificaron las siguientes reses:

De vacuno	151
De cerda	83
De lanar	41

Los precios que rigieron en el Matadero de Luyanó fueron:

Vacuno: de 13 a 15 centavos el kilogramo.

Cerda: de 28 a 40.

Lanar: de 25 a 40.

MATADERO INDUSTRIAL

En el Matadero Industrial se sacrificaron las siguientes reses:

De vacuno	247
De cerda	134
De lanar	60

Los precios que rigieron en el Matadero Industrial fueron:

Vacuno: de 13 a 15 centavos el kilogramo.

Cerda: de 28 a 40.

Lanar: de 25 a 40.

MERCADO DE CAFE

Diciembre 24.

Enero	—
Marzo	5.74
Mayo	5.87
Octubre	—
Julio	—
Diciembre	—

Anuncie....pero hágalo "bien"
ORBE
tiene
CIRCULACION

COTIZACIONES

DICIEMBRE 26

LA PESETA	EL FRANCO
española se cotizó hoy al CIERRE del mercado a razón de	francés se cotizo hoy al CIERRE del mercado a razón de
11	25
PESETAS	FRANCOS
80.63	75
POR DOLLAR	POR DOLLAR

CERRARON AYER LOS MERCADOS AMERICANOS

Por no haber habido ayer operaciones en los mercados de valores y azúcar de los Estados Unidos, no trae hoy esta sección la acostumbrada información mercantil norteamericana

MERCADO DE ALGODON

	Diciembre 24.
Marzo	6.26
Marzo	6.44
Mayo	6.58
Junio	6.80
Julio	7.03
Diciembre	7.19

COTIZACION DE LOS BONOS DE OBRAS PUBLICAS

NUEVA YORK, diciembre 24.—Los bonos de Obras Públicas del 5½ % 1945, se cotizaron en la Bolsa de Nueva York durante el día de hoy a los siguientes precios:

COTIZACION	
Lo más alto	37⅞
Lo más bajo	37¾
Ultima venta	37¾
CERRARON	
Compradores	38½
Vendedores	30½

BONOS VENDIDOS: 14

A NEW YORK
$47,09
Viaje rápido, cómodo, seguro y económico por los lujosos Omnibus
Florida Motor Lines
Hotel Gran América
Antonio de Armas, Agente

COMPANIA ALCOHOLERA EL LUGAREÑO, S. A.

SECRETARIA

De orden del señor Presidente, y cumpliendo acuerdo de la Junta Directiva de esta Compañía, tengo el honor de citar a los señores Accionistas de la «Compañía Alcoholera El Lugareño» S. A., para la sesión extraordinaria de la Junta General de Accionistas que deberá celebrarse el día 3 de Enero de 1932 a las 2 p. m. en el domicilio social, calle Lugareño número 1 en esta ciudad.

ORDEN DEL DIA

Venta, aportación o Arrendamiento de la Destilería «El Lugareño», y sus anexos. Liquidación de la Sociedad.

Y para publicar en la «Gaceta Oficial», y en el DIARIO DE LA MARINA, los días 26, 27 y 28 de diciembre, libro el presente en la Habana, a 24 de Diciembre de 1931.

Dr. Humberto Solís Alió,
Secretario.
26.

Vapores Correos de la Compañía Trasatlántica Española
SERVICIOS REGULARES MENSUALES DE PASAJE, CARGA Y CORRESPONDENCIA
LINEA RAPIDA PARA VERACRUZ, NEW YORK Y NORTE DE ESPAÑA
Próximas salidas:

PARA VERACRUZ 48 horas de viaje.
C. COLON 1 Ene.
HABANA 1 Feb.

PARA NEW YORK, VIGO, CORUÑA, GIJON, SANTANDER Y BILBAO
C. COLON 10 Ene.
HABANA 10 Feb.

LINEA PARA NEW YORK, CADIZ Y BARCELONA
M. COMILLAS 1 Feb.
MANUEL ARNUS 1 Mar.

Magníficas cámaras. Amplios comedores para pasajeros de tercera servidos por camareros. Camarotes para 3ra. clase. Excelentes menús.

Para informes:
MANUEL OTADUY
AGENTE GENERAL
PALACIO LONJA. — TELF. A-6588; A-7900 — APARTADO 707
HABANA

ASOCIACION DE REPORTERS DE LA HABANA
(CIRCULO NACIONAL DE PERIODISTAS)

E. P. D.
EL SEÑOR
DEAN. N. SANBORN
Socio de Número de esta Asociación
HA FALLECIDO

Y dispuesto su entierro para hoy, domingo, día 27, a las diez de la mañana, los que suscriben, ruegan a los señores socios y amistades se sirvan concurrir a la casa mortuoria: Avenida Almendares núm. 35, entre Avenida de la Paz y Tropical, Alturas de Almendares, para desde allí conducir el cadáver al Cementerio de Colón; favor que agradecerán.

La Habana, diciembre 27 de 1931.

GUSTAVO REY, Presidente.
RAFAEL DE ARMAS, Secretario p. s. r.
CARLOS PICAZO, Presidente Comisión Beneficencia.

N. GELATS & Co.
Habana — BANQUEROS — Aguiar 106-108
Vendemos cheques de Viajeros
Pagaderos en todas partes del mundo
y Cartas de Crédito Circulares
en las mejores condiciones.
"SECCION DE CAJA DE AHORROS"
Recibimos Depósitos en esta Sección Pagando el 3 por 100 Anual. Todas estas operaciones pueden efectuarse también por correo.

Compañía del Pacífico
MALA REAL INGLESA
(THE PACIFIC STEAM NAVIGATION COMPANY)
VAPORES CORREOS INGLESES
El magnífico trasatlántico de 25 mil toneladas de desplazamiento.
"ORDUÑA"
Saldrá de la Habana el 13 de Febrero.
Admitiendo pasajeros de Primera, Segunda y Tercera clase, para VIGO, LA CORUÑA, SANTANDER, LA ROCHELLE, PALLICE y LIVERPOOL.
ESTABILIDAD, CONFORT, RAPIDEZ Y SEGURIDAD
GRANDES FIESTAS DURANTE LA TRAVESIA
Tercera clase superior con fumador, salón de conversación y de música, cinematógrafo, magnífico comedor y opción al pasajero de escoger su camarote marcándose en el billete de pasaje.
SERVICIO DE VAPORES A:
España, Francia, Inglaterra, Perú, Chile, Argentina, Uruguay, Brasil, Colombia, Venezuela, Guatemala, Costa Rica Nicaragua, Salvador, Honduras, Ecuador y Bermudas
PROXIMAS SALIDAS

A EUROPA		A Centro y Sud América	
Orduña	13 Feb.	Orcona	Feb. 21
R. del Pacífico	Mar. 18	Orduña	Mar 27
Orcoma	Abril 2	R. del Pacífico	Abr. 28
Orduña	May. 7		
R. del Pacífico	May. 30		

Para informes generales reservaciones, fletes, etc.
AGENTES GENERALES
DUSSAQ Co. Lt.
PALACIO DEL CENTRO ASTURIANO
Teléfono: A-6540 y A-7218. — Habana

EMPRESA NAVIERA DE CUBA, S. A.
Apartado No. 2490. Dirección Telegráfica: EMPRENAVE.
Claves en uso: A. B. C. 4a y 5a. Edición Western Unión
Walkins and Apendix
SAN PEDRO No. 6. — HABANA.

TELEFONOS A-6236. Pasajes y Fletes A-5315 Información General A-4730 Departamento de Tráfico A-3966 Almacén. A-5634 Segundo Espigón de Paula M-2860 Tercer Espigón de Paula.

NOTA.—Las escalas de Port-au-Prince, Aux-Cayes (Haiti), San Pedro de Macoris, R. D. Aguadilla Mayaguez y Ponce P. R. Kingston, (Jamaica), son eventuales, esto es se harán cuando el pasaje o la carga lo aconsejen.

VAPORES EN SERVICIO: «Presidente Machado», «Baracoa», «Cienfuegos» «Eusebio Coterillo», «Gibara», «Guantánamo», «Habana» «Joaquín Godoy» «Julián Alonso», «La Fé», «Las Villas», «Manzanillo», «Rápido». «Santiago de Cuba» y «Camagüey».

PUERTOS DE ESCALA: COSTA NORTE.— Puerto Tarafa, Nuevitas Manati, (Victoria de las Tunas), Puerto Padre, (Chaparra), Gibara (Holguín), Velasco Bocas), Vita, Banes, Nipe, (Mayarí), Antilla, Preston, Sagua de Tánamo (Cayo Mambí) Baracoa Guantánamo (Boquerón y El Deseo) y Santiago de Cuba.

COSTA SUR:— Cienfuegos, Casilda, Tunas de Zaza Santa Cruz del Sur, Manopla, Guayabal, Manzanillo, Campechuela, Media Luna, Niquero, Ensenada de Mora y Santiago de Cuba.

COSTA NORTE DE VUELTA ABAJO.— Bahía Honda Río Bernacos, Puerto Esperanza, Santa Lucía, (Minas de Matahambre), Río del Medio, Dimas, Arroyos de Mantua y La Fe.

REPUBLICA DE HAITI.— Port-Au-Prince Aux-Cayes.

REPUBLICA DOMINICANA.— Santo Domingo, San Pedro de Macoris y Puerto Plata.

PUERTO RICO.— San Juan, Aguadilla, Mayagüez y Ponce

JAMAICA.— Kingston.

PANAMA PACIFIC LINE
HABANA A
NEW - YORK & CALIFORNIA
PROXIMAS SALIDAS
El Buque Turbo Eléctrico
"VIRGINIA"
33.500 Toneladas
SANLDRA EL DIA 29 DE DICIEMBRE A LAS 6 P. M. PARA SAN FRANCISCO CAL. VIA EL CANAL DE PANAMA
El Buque Turbo Eléctrico
"PENNSYLVANIA"
33.500 Toneladas
SALDRA EL DIA 1 DE ENERO A LAS 3 P. M. PARA
NEW -- YORK
AGENTES GENERALES Y CONSIGNATARIOS
THE WEST INDIES SHIPPING & TRADING CO.
Wm. H. SMITH, PRESIDENTE
OBISPO NUM. 75. HABANA. TELEFONO A-7323

M.E.C.D. 2016

INVITAN A CAMINAR y A JUGAR

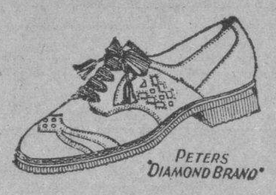

Compre ahora un par

Ofrecemos muchos modelos de estos zapatos con suela de goma Brown y Beix combinados y Blanco y Negro.

"LA GRANADA"
San Rafael 14½

JUEGO de cuarto de caoba, de construcción esmerada, completo en **$145.00**

Otros muebles muy finos a precios de situación.

LA EMINENCIA
NEPTUNO NUMERO 188 ENTRE GERVASIO Y BELASCOAIN

LA CASA DE MON
LA EXCLUSIVA Y LEGITIMA FUN DADA EN 1870 POR
JOSE MARIA MON
ORTOPEDISTAS, BRAGUERISTAS, FAJISTAS

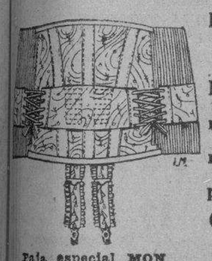
Faja especial MON

Departamento de Fajas atendido por señoras expertas

No se deje sorprender; exclusivamente el aparato patente "MON" contiene y cura las hernias. Labor de 62 años. Nuevo modelo de piernas artificiales.

OBRAPIA 59. TELEFONO A-5933.

NO TENEMOS SUCURSALES

DANDERINA

Para estar siempre bien peinado — sin recurrir a ciertas preparaciones que engrasan la cabeza y despiden perfumes de mal gusto—basta pasarse por el cabello una esponja empapada en Danderina.

Danderina es una loción tónica que presta lozanía al cabello; impide su caída, destruye la caspa y da vida a las raíces capilares.

Las mujeres que comprenden la importancia de tener la cabellera vigorosa, brillante y sedeña, también usan Danderina a diario.

PIDA UD. HOY

AROMATICOS
SUAVES
DELICIOSOS

EL MEJOR CIGARRO QUE JAMAS SE HA HECHO

KAROUAN ES UNA CARICIA A SU GARGANTA

MISA DE REQUIEM

Cúmplese mañana, lunes 28, el primer aniversario de la muerte de la virtuosa señorita Elvira Sánchez Pardo, desaparecida en plena juventud.

Con motivo de tan triste fecha, se celebrará una misa de requiem en la Iglesia del Sagrado Corazón, Avenida de Simón Bolívar, a las ocho de la mañana.

Sus padres, hermanos y demás familiares, ruegan a sus amistades concurran a tan piadoso acto.

POR LAS MONTAÑAS DE PENNSYLVANIA BUSCAN A UN AVIADOR DESAPARECIDO

UNIONTOWN, Pennsylvania, diciembre 26.—(AP). Seis aeroplanos comerciales salieron hoy para realizar una exploración por las montañas del sur en busca del teniente E. H. Bobbitt, hijo, que salió del aerodromo de Selfridge, Michigan, rumbo a Hot Springs, Virginia ignorándose su paradero.

LA POMADA LIBRADA

Vigoriza y hace crecer notablemente sus pestañas y a la vez sombrea los párpados.

De venta en **Dubic, Casa Wilson, Fin de Siglo** y otras casas importantes.

HABANERAS

MADRE E HIJA

LAS DOS MERCEDES

Un cuadro de amor.
De dulce amor maternal.
Aparece la bella y gentilísima dama Mercedes Morales de Chacón ante su hija única e idolatrada, la tierna, la deliciosa Merceditas.

La contempla sonriente, poseída de su dicha, que es grande, que es infinita.
Ama y siente.
Es feliz...

SANTOS DEL DIA

San Juan Apóstol y Evangelista.
Festividad de la fecha.
Es el santo de la señora Evangelina de la Vega, bella e interesante esposa del **confrére** tan querido Julio de Céspedes, director del **Almanaque Social** y uno de mis compañeros más afectuosos y más deferentes.
Yo le mando mi saludo.
Con votos por su felicidad.
No lo celebra ni recibe la señora Evangelina de la Vega de Céspedes.
Está de días una gentil dama, Eva García, distinguida esposa del cumplido caballero Atilio León, secretario de la Legación de Santo Domingo en la Habana.
Recibirá por la tarde.
En su casa del Reparto La Sierra.
Celebran su santo Evangelina Pérez de Piña, Evangelina Rippes de Gómez del Río, Evangelina del Monte de González, Evangelina Soto de Urquila, Evangelina Calvo de Alemán, Eva García de Peón, Evangelina Sandoval de Cortés, Evangelina Vidal de Romero y Evangelina Alfonso de Viñas.
Pláceme saludar a las jóvenes señoras Evangelina Figueredo de Fernández Galán, Evangelina Benavides de Ponce y Evangelina Quintero de Forest.
Algunas más entre las Evangelinas como Evangelina López de Palacios, Evangelina Hernández de Laplume, Evangelina de los Santos de Romero, Evangelina Puig de García y Evangelina Quintana de Xiqués.
Eva Recio de Dávalos.
Evangelina Ortega de García.
Evangelina Latour de Landa.
Evangelina Fernández de Samper y Evangelina Cossío de Romero.
Evangelina Pérez, distinguida esposa del doctor Rogelio Pina, a la que mando un saludo especial de felicitación.
Evangelina G. Menocal de Menocal, Evangelina de la Llera de Sánchez Govín, Eva Hiot-Lorenzón de Calleja, Evangelina Framil de Quintero y Evangelina Figueredo, gentil esposa del joven Jorge Cubas y Mármol.
Y completando benamente esta parte de la relación, la siempre gentil y siempre interesante Evangelina Coya y su hija, Evangelina Gutiérrez Coya.
Una señorita lindísima.
En la edad de los quince.
Será un **succés** la aparición en los salones de la encantadora Evangelina Gutiérrez y Coya.
Señoritas.
Un grupo simpático.
En primer término, Evangelina Grau y Triana, hermana del doctor Baldomero Grau, popular representante a la Cámara.
Evangelina Cuervo, Evangelina Montes, Evangelina Carvajal y la encantadora Evangelina Pérez Leo.
Evangelina G. Menocal, Evangelina Ravena, Evangelina Fernández Gaytán, Evangelina Córdova, Evangelina Freyre y Evangelina Domínguez.
Eva Madariaga, hermana del notable especialista doctor Oton Madariaga, tan delicada, tan fina y tan bonita.
Reciba mi felicitación.
De modo especial.
Y Eva de la Moneda, señorita todo gracia, todo belleza, ausente en New York.
Más felicitaciones.
Por San Juan Apóstol.
Llegue mi saludo, muy cordial y muy afectuoso, hacia la señora Juanita Orbea, distinguida esposa del director de **El Figaro**, el amigo y compañero queridísimo doctor Ramón A. Catalá, secretario de la Academia Nacional de Artes y Letras.
Celebra también su santo la señorita Nena Beltrán, vecinita del Cerro, tan gentil y tan graciosa.
Otro saludo más.
Que no podría olvidar.
Recíbalo en sus días un amigo tan querido en esta casa como el señor Juan E. Presno y Bastiony.
El señor Presno, hermano del ilustre cirujano, figura entre los más conocidos, más expertos y más activos agentes de Aduana.
¡A todos, felicidades!

UNA BODA DEL GRAN MUNDO

Gran boda hoy.
En la Capilla de Belén.
Está dispuesta para las once y media de la mañana la de Nena Velasco y Sarrá, bella y gentilísima señorita, gala del gran mundo, y el distinguido joven Alvaro González Gordon, perteneciente a una aristocrática familia de Jerez de la Frontera.
Monseñor Caruana, Delegado Apostólico, ha sido designado para oficiar en la ceremonia.
Habillé de Lanvin la novia.
Con un traje suntuoso.
Fué diseñado para ella expresamente por el célebre modisto de París.
Como una novedad llevará un manguito de azahares en vez del usual ramo de mano.
El adorno floral de la capilla, encomendado al gran jardín **El Clavel**, llamará la atención por su magnificencia.
Tendrá ese sello de exquisita originalidad que caracteriza todos los trabajos del famoso jardín de Marianao.
El padre de la novia, el opulento ingeniero Dionisio Velasco, será el padrino de la boda.
Y la madrina, la señora madre del novio, Marquesa de Torre Soto de Briviesca, representada por la hermana de la dulce **fiancée**, la gentil señorita Celia Velasco.
Los nuevos esposos partirán hoy mismo en un avión de la Pan-American Airway.
Van a Miami.
En viaje de boda.

EN LA SALA ESPADERO

Ejercicios públicos.
Celebrados el miércoles.
Los llevaron a cabo en la Sala Espadero los alumnos de grados elementales del Conservatorio Nacional de Música.
Con ellos hacían plena demostración de sus adelantos durante el curso escolar.
Un acto interesante.
Que resultó muy lucido.
En los ejercicios del segundo grado de piano se hizo admirar una linda niña, Herminitica Pereira y Gómez Colón, nieta del doctor Alfredo Zayas, ex-Presidente de la República, y su ilustre esposa María Jaén.
De las que más sobresalieran también, María Antonieta Goicoechea, Olga Walter, Ana María de Blanch, Adriana Picaza, María Elena Cabarrocas, Esther Pardías, Conchita Guasch, Isaura Montalvo y Cristina y Adolfina Gelats, alumnas todas de piano.
Y los alumnos de violín. Ruben Romeu, Clara Shnhaider, Margarita Badía, Filomena Yodú, Antonio M. González y Olga Valdés.
En estos ejercicios se puso de manifiestó una vez mas la buena preparación del Conservatorio Nacional de Música.
Orgullo de su fundador, Huberto Blanck, el bueno y muy querido maestro.
Institución modelo.
Decana de las de su clase.

ASENTADOR ALLEGRO Tel. A-2678

UN OBSEQUIO PARA TODA LA VIDA.
Regale Ud. este maravilloso invento suizo. Soluciona el problema del afeitado diario. Pida demostración en cuchillerías y grandes tiendas.

Suscríbase al DIARIO DE LA MARINA

ABRIGOS, PIELES SWEATERS

SENSACIONAL OFERTA; Abrigos, como el diseñado,--también en otros estilos de paño liso o jaspeado, para señora, a $5.

SWEATER, de pura lana, para señoras, modelos y colores, de última novedad, a $2.

SWEATERS VIENESES, de gran originalidad, de pura lana, para niña, a $1.25

PIELES DE PELO CORTO, indicadas por la moda para esta temporada. Caracul, Rasé, Lapin, Armiño, Petit Gris, Liebre. Las dos primeras en ancho de 15 centímetros. Las restantes en ancho de 8 y 15 centímetros. En los colores: blanco, negro, beig, carmelita, tabaco y gris. Desde $1.50 hasta $6 vara.

PIELES DE PELO LARGO. Mongolia, Monfloun, Mounton, Klondyke. En anchos de 8 y 15 centímetros, Colores: blanco, negro, gris carmelita beig, tabaco, topo, melocotón y otros. También matizadas en sugestivas combinaciones de colores. Desde $2.25 hasta $6 vara.

PIELES ESPECIALES, en tiras de 4 y 8 centímetros de ancho, propias para vestidos y abrigos de niña, en los colores: rosa, azul, maiz salmón, beig y lila.

CUELLOS Y PUÑOS, combinados, para abrigos de señora. En estas pieles: Bisonte, Silver-Fox y red-Fox.

En esta casa, siempre a precio más bajo, o por el mismo precio, mejor de calidad.

La Isla de Cuba
Monte 55-57

EL PRIMER BABY

Un sueño....
Un ideal que se realiza.
Es el primero hijo que sonríe en medio del amor y la gloria de un hogar.
Goce que experimentan en estos momentos el distinguido joven Manolo Rojo y su bella y gentilísima esposa Conchita de la Concepción.
Un lindo baby dió a luz la señora Conchita de la Concepción de Rojo, en la Asociación de Damas de Damas Cubanas, allí, en la gran Clínica de Durañona.
Laborioso el alumbramiento.
Penosísimo.
Fué asistida desde los primeros instantes, con el mejor de los aciertos, por el distinguido doctor García Navarro.
Primer fruto de su unión.
Y de su felicidad.

TRIPLE BAUTIZO

En San Juan de Letrán.
La Iglesia de los Dominicos.
Un triple bautizo se efectuó el anterior domingo, en plena tarde, siendo la primera en recibir la sacramental gracia Amada Elisa, hija de los esposos Arsenio Martínez y Luisa Alonso, de la que fueron padrinos su tío paterno, el señor Armando Martínez, dueño del hotel **Saratoga**, y la abuela materna, Amada Cata de Chao.
Después, Irma, la hijita de los esposos Ezequiel Goizueta y Mercedes Martínez, siendo sus padrinos los jóvenes esposos Arsenio Martínez y Luisa Alonso.
Y Robertico.
Otro nuevo cristiano.
Hijo del doctor Roberto Fonseca y su bella esposa Carmela Alonso, quien tuvo por padrinos a la abuela materna señora Amada Catá de Chao, y al abuelo paterno, señor Olimpo Fonseca, representante por Oriente.
De la iglesia es trasladaron los concurrentes a la casa de los padres, en la calle 17, Vedado.
Se sirvió un buffet.
Y hubo fiesta.

(Continúa en la Página SIETE)

Hotel Almendares and Golf Club

INAUGURACION
de la Temporada Invernal
de
1931 1932
Día 31, Gran Cena de la Despedida de Año
CUBIERTO $7.50

Obsequios de preciosos souvenirs a las damas

Orquesta de los Hermanos Palau

El Hotel Almendares empezará a recibir Huéspedes a partir del Domingo 27

Para reservaciones de mesas, teléfonos FO-1581, 1582, 1110, 1197, 3159 y 2455
Maitre Benito Otero.

PRIMER TE-DANCE VIERNES 1º DE ENERO

John P. Manley.
Administrador Auxiliar.

Alfred Gamard
Administrador General.

M.E.C.D. 2016

COMEDIA
MATINEE A LAS 3-15
LOS GALEOTES
POR LA NOCHE A LAS 9¼
Una Mosquita Muerta
Y FIN DE FIESTA
50 c. Luneta

HOY PRADO
GRANDIOSA MATINEE
DE 1 A 5
Mayores 40, Niños 20 cts.
Revista
Dos Comedias
Un Cartón sincronizado
EL DIABLO SUELTO
Por Ronald Colman
'El Atrevido'
Por Eddie Quillan
5½ 7½ 9½
Ultimas Exhibiciones
EL DIABLO SUELTO
Ronald Colman

RIALTO
HOY Gran Matinee de 1 a 5
Grandioso Programa
Lun. 40 Niños 20
Noticiario Fox Movietone
El cartón sincronizado RADIOBOBEA
La comedia por RAYMON HATTON
PIRATAS y MATUREROS
Estreno del primer episodio de la sensacional serie por KENNETT HARLAN y WALTER MILLER.
LA ISLA DEL PELIGRO
Filmada en LAS COSTAS DEL PERU
Estreno en Cuba de la producción por RONALD COLMAN
El DIABLO SUELTO
La notable producción por HELEN TWEVETREES
UNA MUJER DE EXPERIENCIA
5½ y 9½ Ultimas exhibiciones de la grandiosa producción por RONALD COLMAN y LORETTA YOUNG
El DIABLO SUELTO
MAÑANA Estreno
La mas extraordinaria creacion del popular actor
JOSE MOJICA
en
LA LEY DEL HAREN

PUBILLONES
HOY
Situado en los terrenos de la Punta, frente al Parque de Luz Caballlero
3 Grandes Funciones
2 Matinees a las 2 y a la 4
por la noche a las 9¼
PRECIOS POPULARES
Luneta 30 centavos, Palcos $3.00

ESCENARIO Y PANTALLA

«LAS LUCES DE BUENOS AIRES»

La comedia o el drama musical ha sido, hasta el presente, la manifestación más brillante del cine hablado en nuestro idioma. En general el cine sonoro señala ya su orientación hacia la obra musicalizada, convencido de que la música es un auxiliar eficacísimo de la emoción cinematográfica.

A una música cálidamente criolla, rica en acentos populares, debe en gran parte su éxito la película Paramount «Las luces de Buenos Aires», que ha recorrido triunfalmente los teatros latinoamericanos y que mañana veremos los habaneros en el «Encanto». Esta música típica fué escrita por Mateo Rodríguez, uno de los más populares compositores argentinos, y es interpretada a lo largo de todo el «film» por Julio Caro y su famosa orquesta argentina. Los compases del tango, los aires de la «vidalita», todos esos ritmos, todas esas melodías brotadas del alma misma del pueblo, han sido utilizadas para el comentario musical de «Las luces de Buenos Aires». Por eso un crítico ha dicho de esta película que es «vibrante y apasionada como el alma de un tango».

¡El tango! Flor de arrabal, aclimatada en los salones. ¡El tango «bien almado» de que hablan los bonarenses genuinos! Mejor «almado» que nunca en este caso porque el protagonista de la película es Carlos Gardel, a quien sí puede llamársele de veras el «Rey del Tango». Carlos Gardel está considerado como el más puro intérprete de esas melodías en las que casi siempre gime una pena o se agazapa el drama. De ello y de sus excelentes condiciones de actor da pruebas en esta película.

Gloria Guzmán, una encantadora artista que pasó hace mucho tiempo por La Habana; Sofía Bozán y un grupo de dieciseis bellezas argentinas prestigian el reparto de «Las luces de Buenos Aires», primera película hispanoparlante que nos hace vivir el ambiente cosmopolita y sugestivo de la París de América.

«PAYRET»: «TOPACIO JR.»

ANOCHE se estrenó en el teatro «Payret» la «comedia lírica, con ribetes de revista, en un acto y ocho cuadros» «Topacio Jr.», libro de Carlos Robreño, música de Eliseo Grenet. La obra nos presenta las aventuras de un hijo de Topacio, el desahogado personaje creado por Pagnol, que por azares de su vida calaveresca emigra a Cuba, se instala en La Habana, se «aplatana» y acaba haciéndoles competencia a los criollos en punto a correr una juerga, jugársela a un amigo y ganar unas elecciones dando la brava.

Un vástago de Topacio, con las consiguientes taras hereditarias recrudecidas con la molicie de una vida fácil y regalada, tenía forzosamente que parar en político una vez llegado a nuestra ciudad. Robreño nos conduce por entre las peripecias de su personaje, en París primero, donde se hace pasar por pintor para sostener con visos de decoro un «atelier-garconniere», y en nuestra ciudad luego, donde acaba postulándose para concejal de cierto término provinciano. En todas sus andanzas le acompaña su edecán, el negrito Francis, quien se encarga de hacerle la campaña electoral y rubrica su gestión apoderándose de la urna de un colegio, con lo que logra que Topacio Jr. salga electo. Hay en el final de la obra un momento en que el personaje se siente avergonzado de sí mismo—o hastiado, tal vez, de su existencia—y decide pegarse un tiro. Pero en ese preciso instante el viejo Topacio se presenta en la habitación de su hijo y le hace desistir de su propósito, recordándole que, al fin y al cabo, no ha hecho otra cosa que seguir su ejemplo.

No es fácil empeño añadir una segunda parte a obra tan ingeniosa y bien construida como el «Topacio» de Pagnol. Pero Robreño ha hecho un esfuerzo plausible, delineando con gracia el personaje y conduciendo con fortuna la acción.

Paco Lara se hizo aplaudir en el papel de Gastón, el hijo de Topacio, y Leopoldo Fernández en el tipo del negrito Francis. Entre los números musicales se destacan un «fox» bien bailado por Carmita Ortiz y Julio Richard; el número apache que hacen Blanca Bárcena y Leopoldo Fernández y la hawaiana de Yolanda González y las segundas tiples.

F. I.

NOTAS

UNA PELICULA DE RAMON NOVARRO

Hace algún tiempo que no ve La Habana una película de Ramón Novarro, el simpático y bien parecido actor, que constituye uno de los más altos valores que la latinidad ha aportado al cinematógrafo. Por eso no dudamos que el pre-estreno de «Al despertar» que anuncia para mañana «Campoamor» signifique un gran acontecimiento peliculero.

Hemos leído buena crítica yanqui sobre «Al despertar», «Day break» en inglés. Es una garantía que la obra se base en una producción de Arturo Schnitzler, el célebre comediógrafo vienés, muerto recientemente.

El ambiente de la película es, por otra parte, encantador. Transcurre la acción en la Viena mundana y risueña de la ante-guerra, aquella ciudad que vivía «alegre y confiada» sin presumir siquiera las proximidades del desastre. Ramón Novarro hace el papel de un joven teniente del Ejército austriaco, hecho a todos los placeres y para quien el amora era, como todo otro deleite, una cuestión de dinero. Figura atractiva que el notable actor se encarga de superar.

Helen Chandler y Ramón Novarro en «Al despertar»

Con él actúan en este «film» Helen Chandler, Jean Hersholt y C. Aubrey Smith.

EN EL «PRINCIPAL»

«Los Galeotes», admirable comedia de los hermanos Quintero, y «Una mosquita muerta», la oportuna adaptación de la «Santarella» italiana, han sido los dos últimos y más brillantes éxitos alcanzados por la compañía del «Principal». Ambas obras constituyen el programa de hoy domingo.

Mañana la empresa de este coliseo festejará como todos los años los Santos Inocentes, realizando un verdadero «tour de force», pues se pondrán en escena dos zarzuelas: «La Reina Mora», libro de los hermanos Quintero, música del maestro Serrano, y «Es mucha Habana», libro de José López Ruiz y música de Lecuona.

Veremos, pues, convertido en una compañía de zarzuela con todas las de la ley, al laborioso conjunto del «Principal de la Comedia».

MUSICA Y MUSICOS

A las diez y media de la mañana comenzará el concierto que en el Teatro Nacional ofrece a sus asociados la Orquesta Filarmónica de la Habana, dirigida en esta ocasión por el joven y entusiasta Maestro Amadeo Roldán.

En el programa figuran obras sinfónicas de un atractivo excepcional. Comenzará con la delicada Obertura de la opera El Secreto de Susana de Wolf—Ferrari, siguiendole el Bolero de Ravel para finalizar con «Decoration Day» de Charles Ives.

La Filarmónica presenta en este concierto al joven pianista Jorge Bolet, becado del Instituto Curtis de Filadelfia, una gloria positiva de Cuba.

Mañana de arte exquisito la que espera a los dilattanti habaneros.

Navega a estas horas rumbo a nuestro puerto el Maestro Pedro Sanjuán en compañía de su esposa y primogénito.

El Maestro Sanjuan, notable compositor y director de la Orquesta Filarmónica llegará a la Habana el miércoles 30 a bordo del Critóbal Colón.

Sea bienvenido.

Recordamos a los aspirantes a las becas de canto que ofrece el Conservatorio Internacional, que las pruebas preliminares se efectuarán hoy por la mañana de 9 a 12 en el Conservatorio debiendo presentarse dentro de esas horas los que quedan comprendidos entre las letras A hasta la H inclusive y de 2 a 5 de la tarde desde la I hasta la Z.

Se encarece la puntualidad.

Programa de las piezas que ejecutará la Banda de Música del Distrito Central en la noche del domingo 27, es decir, esta noche en el Parque de Martí de 8 a 10 de la noche.

Marcha Caballeresca. . . Benoist.
6a. Sinfonía. . . . . Tschaikowsky
Suité Lírica. . . . . Grieg.
Maestros Cantores. . . . .Wagner
Madrigal. . . . . Lamothe
Danzón Seiberling. . . . . Valdes
Himno Nacional. . . . Figueredo

GUILLERMO TOMAS.
Director.

N. B.

OLIMPIC: «La FRUTA AMARGA». «Armas Prohibidas»

A las 5.15 y 9.15, «La fruta amarga», en español, por Virginia Fábregas. A las 8.15, «Armas prohibidas». En matinée, las mismas películas, episodio 7 de «Tarzán el Magno», comedias y revistas.

LIRA: «La Diosa Blanca». «NOVIAS RUBOROSAS»

Dos grandiosas películas para hoy: «La diosa blanca», explicada en español y «Novias ruborosas», por Joan Crawford, comedia y revista. Luneta, 20 centavos. Mañana, «La diosa blanca» y «Gordos y flacos.»

LARA: DESHONRADA». «RANGO»

Hoy, «La deshonrada», de Marlene Dietrich», «Rango», de monos y tigres, comedias y revistas. 10 centavos niños y 30 mayores a todas horas. Mañana, «Deshonrada» y «Caravanas bélicas.»

TOSCA: «CHERI BIBI». VILCHES

Matinée a la una, con revista sonora; «Papá Solterón», de Marlon Davies, episodios de «Tarzán el magno» y «Cheri Bibi», por Vilches, en español. 20 centavos luneta; niños, 15 centavos. A las 5.15 y 8.30, «Papá Solterón» y «Cheri Bibi». 20 y 30 centavos luneta; niños, 15 centavos. El martes 29, y miércoles 30, dos únicas funciones de la Compañía del «Principal» Julio Villarreal. Lunetas numeradas a la venta.

HOY CAMPOAMOR HOY
GRAN MATINEE DE 1 A 5½
UNA CATARATA DE RISAS
BUSTER KEATON
en
POBRE TENORIO
NOTICIARIO
la comedia
LA INCUBADORA PROHIBIDO
con Conchita MONTENEGRO y LESLIE HOWARD
y NUEVOS NUMEROS
por
JOSE BOHR
y
EVA LIMIÑANA
LUNETA 40¢ NIÑOS 20
5½ - 7½ - 9½
POBRE TENORIO por BUSTER KEATON
NOTICIARIO COMEDIA y JOSE BOHR
MAÑANA y PASADO
PRE-ESTRENO
SOLO 2 DIAS
MAÑANA y PASADO
Ramon NOVARRO
En su mas GRANDE producción
AL DESPERTAR
DESPUES NO VOLVERA A EXHIBIRSE HASTA EL 1º de FEBRERO
MIERCOLES
PRE-ESTRENO
UN SOLO DIA
MIERCOLES
ALMA LIBRE
Grandiosa producción que alcanzó el primer premio
con Norma SHEARER - Clark GABLE - Lionel BARRYMORE

Cartel del Día

POR LOS TEATROS

NACIONAL. Matinée y noche, con películas de Mojica con asistencia de dicho artista, y variedades por Lecuona y su espectáculo.

PRINCIPAL DE LA COMEDIA. Matinée a las 3 y cuarto. Los galeotos. A las 9 y cuarto Una mosquita muerta y fin de fiesta.

PAYRET. A las 3 «Topacio Jr.» A las 8.45 «La Reforma del Calendario». A las 10.30 «Topacio Jr.»

MARTI. A las 3 «La Fiebre del Loro». A las 8.45 «Ellas». A las 10.30 «La Fiebre del Loro».

CINES

CAMPOAMOR. Matinée: Prohibido, Pobre Tenorio y comedias. En tandas elegantes Pobre Tenorio por Buster Keaton.

ENCANTO. A todas horas: Comedias, Tabu y la orquesta «Ensueño».

FAUSTO. A todas horas: Comedias, Hijas de Eva y el cuarteto «Hatuey».

RIALTO. A todas horas: Comedia y «El diablo suelto» por Ronald Colman.

PRADO. A todas horas: Comedias y El diablo suelto por Ronald Colman.

NEPTUNO. «El Pequeño Cesar», «Bailen tontos bailen», «Señorita de Chicago».

REGINA. «Lo mejor es reir», «Que me voy a Paris» etc.

RIVIERA. Matinée La ley no escrita y Jugándose la vida, episodios. Tandas elegantes La señorita Chicago y Bailen tontos bailen.

TRIANON. Matinée: Tabu, Las peripecias de Skyppi y comedias. Tandas elegantes: Tabu y comedia.

OLIMPIC. A todas horas: La fruta amarga y Haciendo de las suyas.

INGLATERRA. Comedias, El destino de un caballero y El hampón aristocrático.

VERDUN. Comedia, Una noche celestial y Solo para solteros.

ACTUALIDADES. Comedias, Trader-Horn o La diosa blanca.

WILSON. Comedias, El destino de un caballero y Una mujer de experiencia.

LIRA. Comedias, Trader Horn o La diosa blanca.

LARA. Comedias, Deshonrada y Rango.

NIZA. Comedias, episodio, El mar es nuestro y El atrevido.

TOSCA. Comedias, Cheri Bibi y Papá solterón.

UNIVERSAL. «Agrio como el Limón» «La Huerfanita».

ROJO. «El Camello Negro» «La Isla del Infierno».

CUBA. Comedias, Jugándose la vida y El destino de un caballero.

FLORENCIA. Comedias, La fruta amarga, Claro de Luna, Haciendo de las suyas y variedad por Pepito.

MODERNO. Comedias, El cielo robado, Tabu, revistas.

VALENTINO. El tenorio de Far West, episodio, revista, Vidas truncadas y Casi caballero.

FAUSTO
HOY HOY
GRAN MATINEE
NIÑOS 20 MAYORES 30
NACIDA PARA AMAR
CONSTANCE BENNETT
HIJAS DE EVA
5½ - 7½ - 9½
FREDERICK H. SNOCKLE presenta a
KENNETT HARLAN
NATALIA MOORHEAD
RANDOLPH SCOT
y SALLY BLANE
en
HIJAS DE EVA
-WOMEN MEN MERRY-
Drama de amore y desventuras en el matrimonio
Historia vivida de la vida real llena de los intimos secretos de los escandalos de la Sociedad moderna
5½ - 9½
DEL CUARTETO LIRICO
"HATUEY"
GRAN EXITO

ESCENA

PRINCIPAL: A las 3 y 15: «LOS GALEOTES». A las 9 y 15: «UNA MOSQUITA MUERTA»

En matinée, a las 3.15, se pondrá en escena la comedia de los hermanos Quintero «Los Galeotes». Por la noche subirá una vez más al palco escénico la encantadora comedia musical «Una mosquita muerta», en la que tanto éxito alcanza Carmen Aranda. Habrá fin de fiesta por esta notable artista. Luneta, 50 centavos, butacas 40 centavos. Mañana, función extraordinaria de Inocentes, fiesta tradicional del «Principal.»

PAYRET: GRAN EXITO DE «TOPACIO JR.»

Con el éxito esperado se estrenó anoche «Topacio Jr.», original de Carlos Robreño con música de Eliseo Grenet. Paco Lara, el popular actor, que a su cuidado tiene el personaje central de la obra, hizo derroche de gracia. También se distinguieron Blanca Bárcenas, Leopoldo Fernández, Richaru, Carmita y Yolanda González. Hoy en matinée vuelve al cartel «Topacio Jr.» Al final, variedades. Por la noche, «Topacio Jr.» a las 10.30 y a las 8.45, «La reforma del calendario». Luneta, 30 centavos cada tanda

MARTI: GRANDIOSA MATINEE

A las tres, gran matinée poniéndose en escena «La fiebre del loro», comedia de Agustín Rodríguez, música de Prats (creación de Sevilla.) Al final, «Mosaicos Martí». Por la noche, a las 10.30, «La fiebre del loro», y a las 8.45, «Elias», la revista de Sánchez Arcilla. El miércoles estreno de «La revista del año», de Agustín Rodríguez y Prats. Luneta, 30 centavos; butaca, 20; tertulia, 10 centavos.

EXITO DEL «CIRCO PUBILLONES». EXITO

Situado frente al Parque Luz Caballero, el Circo Pubillones triunfa desde el viernes que debutó. Hoy habrá matinée a las dos y a las cuatro, y función nocturna a las 9. Luneta, 30 centavos solamente; mayores a gradas, 20 centavos, niños 10 centavos. Muchas fieras, clowns, acróbatas, etc. El mejor circo que ha visto la Habana.

ACTUALIDADES: «LA DIOSA BLANCA». «Vida Nocturna».

Hoy, «Trade Horn» o «La diosa blanca», explicada en español, la comedia de Laurel y Hardy en español, «Vida nocturna», y episodio de la serie «Los héroes de las llamas.» Luneta, 10 y 20 centavos. Tertulia, 5 y 10 centavos. Mañana, «La diosa blanca» y «La dama misteriosa.»

MOJICA Y LOS NIÑOS en la Film «MOJICA EN LA HABANA». EXITO DEL ESPECTACULO DE HOLLYWOOD

A la una dará comienzo en el Nacional el programa de la matinée infantil. Desde la una hasta las siete y media, los niños sólo pagarán 20 centavos en luneta y 10 centavos en tertulia, los adultos, 40 centavos en luneta y veinte centavos en tertulia y 15 centavos en paraíso.

Después de las siete y media, la entrada en luneta costará sesenta centavos, treinta en tertulia y veinte en paraíso para el espectáculo al que asiste Mojica en el homenaje de la Fox Film Co. de Cuba.

He aquí el programa de todo el día:

De una a cinco, programa especial para niños. Comedias, carton por el ratón Mickey, estrenos todos, la comedia por Edmundo Love «Mujeres de todas las naciones» y la sensación infantil del momento «José Mojica con los niños», en su visita a nuestra ciudad en la película editada por el estudio Roxi, «Mojica en la Habana»; además se proyectará la película de Mojica «El precio de un beso», y actuará el gran show del espectáculo de Hollywood con Lecuona, presentando a Carmen Burguette, la orquesta Le Batard y los famosos danzarines Clarisse et Christian, que constituyen una atracción excepcional en la Habana.

A las cinco y media, se proyectará «El precio de un beso», «Mojica en la Habana» y actuará el espectáculo de Hollywood completo también. A esta hora rigen los precios de matinée.

A las siete se proyectan películas y «Mujeres de todas las naciones», conectando el espectáculo con el de las nueve y media, al que asistirá Mojica, como está anunciado en el homenaje que le rinde la Fox Film de Cuba.

La película que edita el estudio «Roxi», contiene todas las concurrencias a los conciertos y la concurrencia a los días anteriores, los pasos de Mojica desde su llegada a la Habana y su vida como deportista, actor y cantante.

A las nueve y media, dará comienzo el programa del homenaje: noticiario, comedia, «Mojica en la Habana», a continuación el show completo del espectáculo de Hollywood Lecuona con la orquesta Le Batard, presentando a Carmen Burguette y a los danzarines Clarisse et Christian.

Termina la función con la proyección de «El precio de un beso».

Mañana, cambio completo del show, debutando Rosario Orellana.

PANTALLA

CAMPOAMOR: Ultimas Exhibiciones de Buster Keaton

Hoy se exhibe por última vez en todos los turnos, el graciosísimo programa que a teatro lleno viene exhibiéndose desde el pasado lunes, con «Pobre Tenorio», gran comedia de Buxter Keaton, la cómica de Charles Chase «Esquiva el balón» y José Bohr con su bonito espectáculo.

En la matinée se presentará también la interesante producción «Prohibido», con Leslie Howard y Conchita Montenegro.

Mañana, lunes, y pasado, martes, solamente dos días, como «pre-estreno», «Al despertar», donde aparece el favorito actor Ramón Novarro en el papel de Teniente Kasda, había perdido el amor de una mujer a quien luego deseaba con un apasionamiento sin límites... después lucha contra obstáculos tremendos para reconquistar aquel cariño que antes había desdeñado. Esta producción, después no volverá a exhibirse hasta el primero de Febrero.

El miércoles, también otro pre-estreno, pero solamente un día, «Alma libre», la grandiosa producción con Norma Shearer, Lionel Barrymore y Clark Glabe.

El jueves, premier mundial de «Hollywood, Ciudad de Ensueño», producción Universal, hispano parlante con José Bohr como principal intérprete, presentándose Bohr en persona en los turnos de 3 y media, cinco y media y nueve y media con un originalísimo espectáculo.

FAUSTO: Grandiosa Matinée. En Turnos Elegantes. El Cuarteto Lírico «HATUEY» e «HIJAS DE EVA»

Siguen imponiéndose las matinées en «Fausto», triunfando los programas seleccionados por la empresa. Así tenemos que se proyectarán en todos los turnos, una revista Pathé, un cartón comedia, una revista Liberty, la producción «Hijas de Eva», por Sally Blane y Natalie Moorhead, «Nacida para amar», por Constante Bennett y John Mc Crea y hará su presentación además el Cuarteto Lírico «Hatuey», cultivadores exquisitos de nuestras maravillosas y sugerentes melodías. En los turnos elegantes de 5.15 y 9.30, actuará el cuarteto lírico «Hatuey» y además la grandiosa cinta «Hijas de Eva.» Mañana, lunes, es el día señalado para el estreno de «La mujer comprada», cinta de argumento original, en la que se destaca nuevamente Constance Bennett, la actriz incomparable. «La mujer comprada» es una producción que se ha manteido por espacio de seis meses en uno de los principales teatros de la Babel de Hierro. Secundan a la Bennett, Ben Lyon y Richard Bennett. Mañana también se estrenará la variedad musical en la que hacen su presentación los Hermanos Castro. Fué hecha en Hollywood dicha variedad.

NEPTUNO: «BAILEN, TONTOS, BAILEN». «Srta. de Chicago»

A las 10.30 a. m., se exhiben «Bailen, tontos, bailen» y «La señorita de Chicago». 20 centavos. En matinée, de una a cinco, p. m., la comedia «Una fiesta en el Oeste», «La señorita de Chicago», hablada en español, por Charles Chasse. «Bailen, tontos, bailen», por Joan Crowford y Clark Gable, y se estrena «El pequeño César», por Douglas Fairbanks, Jr. Luneta, 30 centavos. A las 5.15, «Bailen, tontos, bailen», y «La señorita de Chicago». 30 centavos. Por la noche, a las ocho, «El pequeño César», a las 9.15, «La señorita de Chicago», y a las 9.45, «Bailen, tontos, bailen», y el cartón. 30 centavos toda la función. El martes, «El diablo suelto», y el miércoles, «El deseo supremo.»

TRIANON: «TABU». «Las Peripecias de Skippy»

A las 5.15 y 9.45, revista y «Tabú, regia creación Paramount. A las 8.15, «Las peripecias de Skippy», de Jackie Cooper. En matinée, a las 1.30 con «La Ley no escrita», por Constante Bennett. «Jugándose la vida», de William Boyd y episodios.

RIVIERA: «BAILEN, TONTOS, BAILEN». «Srta. de Chicago»

A las 5.15, 8.15 y 9.45, «Bailen, tontos, bailen», por Joan Crawford, y la comedia en español de Charles Chasee «La señorita de Chicago». Mañana, «Mujer que perdió su alma» y «Los calaveras.»

MODERNO: «TABU». «CIELO ROBADO». TRIO MATAMOROS

Hoy, presentación del Trío Matamoros y las cintas «Cielo robado», de Nancy Caroll y «Tabú», sensacional film, y revistas. Hasta las seis, 20 centavos; después, 30 centavos; niños, 10 centavos a todas horas. Mañana, debut de José Bohr.

VERDUN: «UNA NOCHE CELESTIAL»

Hoy, «Una noche celestial», de John Boles; «Sólo para solteros», de Mae Murray, comedias y revistas. En matinée, 10 centavos niños, 20 mayores. Por la noche, 20 damas y niños, 30 caballeros. A las 5, diez centavos todos, con «Una noche celestial». Mañana, beneficio de Mimí Colina», tomando parte Carmita Ortiz, Richards, etc.

CUBA: «DESTINO DE UN CABALLERO» ANDOUX

En matinée se exhibirán comedias, revista, «El destino de un caballero», de John Gilbert y «Jugándose la vida», de William Boyd. Actuará en matinée «Andoux», célebre ilusionista. Por la noche todo el programa de cine. A las 5, revista, «Jugándose la vida» y «El destino de un caballero.» 10, 20 y 15 centavos por la tarde; 20 por la noche.

UNIVERSAL: «Huerfanita». «AGRIO COMO EL LIMON»

Hoy, «La huerfanita», de Janet Kaynor, «Agrio como el limón», de El Brendel, episodio 7 de «Los misterios del Barrio Chino» y la comedia «Pero ella lo amaba». Luneta, 10 centavos día y noche.

REGINA: «LO MEJOR ES REIR». En Español

Hoy, «Lo mejor es reír», por Imperio Argentina, en español, comedia, revista y «Que me voy a París».

WILSON: «EL DESTINO DE UN CABALLERO»

La gran cinta de John Gilbert «El destino de un caballero» se exhibe hoy con comedia y «Una mujer de experiencia», de Helen Twelvetrees. A las 5.15, «El destino de un caballero». Niños, 10 centavos; mayores, 20 centavos todo el día.

Aguila 31
Noticiario Liberty
T1f. M-3636
Estos interesantes Noticiarios Nacionales, los únicos en Cuba, editados en los LABORATORIOS CINEMATOGRAFICOS «LIBERTY» se proyectarán hoy en los siguientes teatros:
Not. 59—Verdún, Habana.
» 60—Fedora, Habana.
« 61—Imperio, Habana.
» 62—Bélgica, Habana.
» 63—Prado, Habana.
» 64—Fausto, Habana.
DIARIO DE LA MARINA

VEA AL IDOLO COMO ESPECTADOR Y ACTOR EN SUS PELICULAS
HOY
EN EL TEATRO NACIONAL
DE 1 A LAS 7½
NIÑOS 20¢
Y EN TERTULIA 10¢
MAYORES 40
TERTULIA 20 PARAISO 10
MATINEE de 1 A 5½
COLOSAL PROGRAMA
MOJICA CON LOS NIÑOS
y la película completa
MOJICA EN LA HABANA
EL PRECIO DE UN BESO
Cartones Comedias
MUJERES DE TODAS LAS NACIONES
y el grandioso espectáculo de HOLLYWOOD
LECUONA presenta a
CARMEN BURGUETTE
ORQUESTA "LE BATARD"
CLARISSE ET CHRISTIAN
5½ MATINEE ELEGANTE
MOJICA EN LA HABANA
EL PRECIO DE UN BESO
ESPECTACULO DE HOLLYWOOD
A LAS 7½ · PELICULAS
A LAS 9½ ASISTIRA MOJICA
Fox Film de Cuba rinde Homenaje a
JOSE MOJICA
MOJICA EN LA HABANA
LECUONA presenta su
ESPECTACULO DE HOLLYWOOD
EL PRECIO DE UN BESO
DESDE las 7½
LUN. 60
TERTULIA 30
PARAISO 20

ENCANTO
HOY Grandiosa HOY
MATINEE DE 1 A 5
Mayores 40 Niños 20
EPISODIO Nº 2 de la gran serie
LA ISLA DEL PELIGRO
EL ATREVIDO
con EDDIE QUILLAN
ROBERT ARMSTRONG
GINGER ROGERS
PRIMERA PRESENTACION en MATINEE
A LAS 3½
EXITO EXITO
ORQUESTA ENSUEÑO
Numeros Especiales Nuevos Numeros
Tabu
El romance de amor prohibido por los DIOSES
Revista Sonora PARAMOUNT
Cartón - Comedia - Variedades
5½ - 7½ - 9½
DESPEDIDA DE LA ORQUESTA ENSUEÑO
y ultimas exhibiciones de
TABU
MAÑANA ESTRENO y DEBUT
La gran película PARAMOUNT
Toda de ESPAÑOL
LAS LUCES DE BUENOS AIRES
con
CARLOS GARDEL
El único, el verdadero Rey del Tango
Roberto REY en una Variedad
con una Orquesta típica Argentina
Presentación de
MARIA TUBAU
la actriz de la canción

ANUNCIESE EN EL
Diario de la Marina

M.E.C.D. 2016

Use Cera Mercolizada y Tendrá un Hermoso Cutis

Aquella tez por la que tanto na suspirado—sin manchas, suave y tersa y juvenil— la puede tener con el diario uso de Cera Mercolizada pura. No importa como esté su tez —envejecida, llena de manchas, o descolorida—la Cera Mercolizada hará desaparecer suavemente este feo cutis exterior. Todos los defectos, como amarillez, manchas, granos, untuosidad, desaparecen en seguida. En su lugar aparece un cutis lozano y juvenil. y su cara es limpia y blanca. La Cera Mercolizada hace resaltar la belleza oculta. **Saxolite en Polvo reduce rápidamente las arrugas y otras señales de la edad.** Lávese la cara diariamente con la siguiente loción: 1 onza de Saxolite en Polvo disuelta en un cuarto de litro de bay rum. En todas las boticas.

Antes y después de tomar las saludables
PILDORAS ORIENTALES

Vea la mujer flaca engruesa y promueve el sano desarrollo de su busto si toma las PILDORAS ORIENTALES. Hermosean y embellecen, hacen atractivos a las damas. PIDALAS EN BOTICAS. Folleto descriptivo Dep. P Orientales. Apartado 1144.

Dr. EULOGIO PEREZ GARCIA
Cirujano de la Asociación Benéfica La Salud.
MEDICINA Y CIRUGIA
Consultas: Martes, Jueves y Sábado de 1 a 3 en Lealtad 12. Telf. A-5354.
Domicilio: Cárdenas 36½, 2º piso. Telf. M-6454.

Todo esto lo encontrará usted en la revista SABADO editada por el personal de "La Semana". Pídasela a su vendedor todos los sábados a las once de la mañana.
CINCO REVISTAS CINCO CENTAVOS

HABANERAS

(Viene de la página CINCO)

CUMPLEAÑOS

CARMELINA RODRIGUEZ Y PEREZ

Un día de felicidad.
De grandes satisfacciones.
Será el de hoy, con motivo de su cumpleaños, para la encantadora señorita Carmelina Rodríguez y Pérez.
Dechado de bondad, ejemplo de perfecciones y prototipo de la gracia, la delicadeza y la simpatía.
Lo pasará en familia.
Con muchas flores

EL CONCIERTO DE HOY

En el Nacional.
Gran concierto hoy.
Lo ofrece a las diez y media de la mañana la Orquesta Filarmónica de la Habana bajo la dirección del maestro Amadeo Roldán.
Tocará como solista, llenando la segunda parte del programa, Jorge Bolet.
Joven pianista.
De valiosas facultades.

ALEGRIAS DE UN HOGAR

Glorias y alegrías.
En un venturoso hogar
Hogar de paz, juventud y amor, que es el del señor José A. Fernández, gerente del **Palais Royal**, y su esposa tan bella y tan gentil Clementina Navas.
Una tierna niña, en la que cifran todo su encanto y todos sus goces, es desde la tarde del viernes el complemento de sus dichas.
Vino al mundo felizmente.
¡Enhorabuena!

GLORIA OJEDA

BELLEZAS QUE SURGEN

Airosa y gentil.
Graciosísima.
Es la señorita Gloria Ojeda y Camaraza, vecinita de la Víbora, de las más destacadas, de las más bonitas.
Su retrato viene a esta página como un homenaje a su belleza.
Yo la saludo.
Y le mando mi felicitación.

(Continúa en la Página NUEVE)

GRAN VENTA ESPECIAL

Las familias saben apreciar nuestras enormes rebajas y están adquiriendo con muy corto desembolso magníficos objetos de utilidad y adorno, tanto para uso propio como para regalos.

La Casa Quintana
LA CASA DE LOS REGALOS

LOS GERENTES Y EMPLEADOS DE LOS
ALMACENES "PELLA"
TENIENTE REY 21 Y 23 ENTRE CUBA Y AGUIAR. TELEFONO A-3445

Agradecidos por el definitivo triunfo que esta casa ha alcanzado, gracias al creciente favor del bondadoso y culto público de la Habana, ofrecemos a todos, en acción recíproca, nuestros más fervientes votos de felicidad Deseándoles, a la vez, toda clase de éxitos y alegrías en el próximo

AÑO DE 1932

PROPAGANDA GARCIA CABRERA M 2577

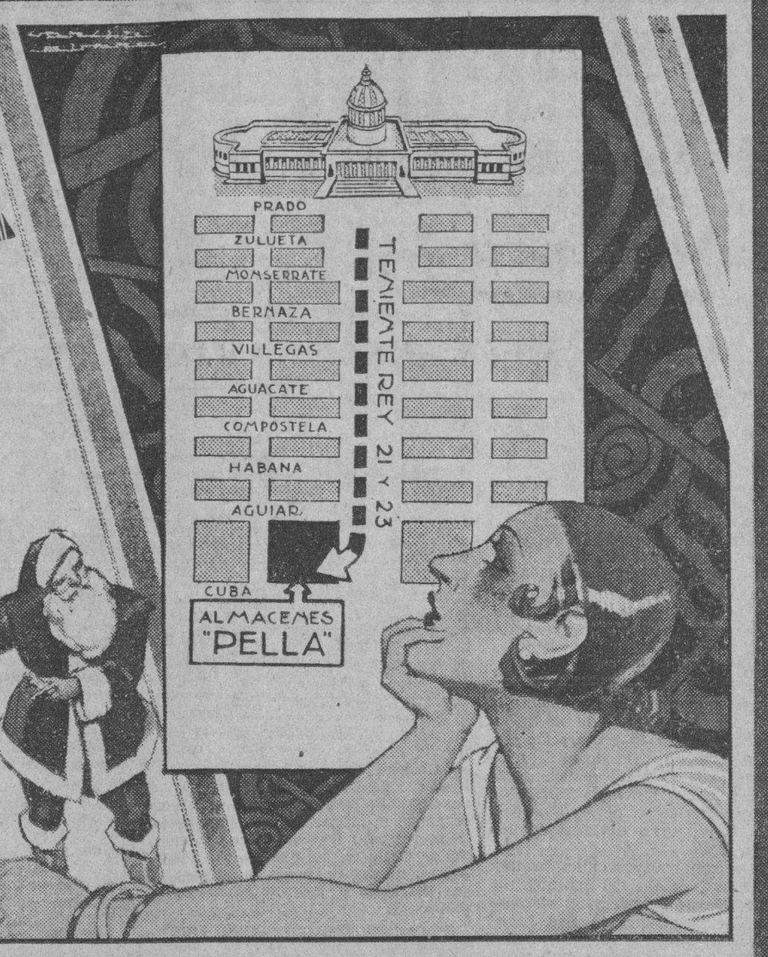

LA TIERRA REPUBLICANA

(Por ANTONIO ESCOBAR)

España que, por su forma de gobierno, estaba más a la derecha que sus hijas, las naciones hispanoamericanas, se ha puesto a la izquierda de algunas de estas al convertirse en república democrática, con algo de socialista.

Ha separado la Iglesia del Estado, que en varias de nuestras repúblicas siguen tan unidos como bajo la soberanía de España. En una de ellas, la Argentina, no se puede ser Presidente sin ser católico, aunque la libertad de cultos figura en la Constitución.

En el Uruguay, donde habia la unión de la Iglesia y el Estado, la ha echado abajo, hace poco, un gobierno del partido «colorado», que es allí el izquierdista; el cual ha implantado, además, otras reformas radicales, como el divorcio, la igualdad entre los hijos naturales y los legítimos cuanto al derecho de heredar, la jornada de 8 horas y la semana de trabajo de 5 días.

Ese partido se propone, asimismo, «hacer» socialismo; esto es, entregar al Estado la mayor parte de las industrias, entre ellas, las de servicio público, como los ferrocarriles, el abastecimiento de agua, el alumbrado, etc.

En un telegrama de Montevideo al **Times**, de Nueva York, se califica al Uruguay de «laboratorio sociológico» y se añade que, cuanto a esas innovaciones que están por realizar, no hay unanimidad en el partido gobernante. Un elemento, capitaneado por el Presidente de la República, Sr. Terra, sostiene que si se persevera en realizar esas reformas, irá el país «a un desastre económico y financiero».

Hasta ahora, el Dr. Terra no ha podido convencer a esos ultra-reformistas; que, bien mirado, debieran contentarse, por ahora, con lo conseguido, pues de las 78 medidas que figuraban en el programa del gobierno «colorado» 37 han sido implantadas.

¿Por qué no hacer una parada y dejar las 41 restantes para otra temporada de gobierno?

La tierra está cansada de dar (flores necesita algún tiempo de reposo dicen unos versos de Campoamor.

La república que ha ido más lejos en el radicalismo social y en lo que se llama anti-clericalismo es México. Que allí se ha hecho —o se ha procurado hacer— mucho por la clase trabajadora es evidente; aquí se ha publicado que algunas de las innovaciones laborísticas habían sido otros tantos fracasos.

Posible; pero si otras han tenido éxito, todo eso ha ganado la gente pobre. Cuanto al anti-clericalismo, sigue dando juego. En el Estado de Veracruz se publicó una ley por la cual se limitaba el clero católico a un sacerdote por cada 10 mil fieles. Como éstos son unos 100 mil, desparramados por todo el Estado, ¿cómo con 10 oficiantes se les puede atender? Posteriormente se nos dijo que se había modificado, o se iba a modificar, esa disposición.

Ahora se ha producido otro acceso de anti-clericalismo, con ocasión de las fiestas de la Virgen de Guadalupe, que han estado muy concurridas. Y un personaje político, Don Luis León, ex-Ministro de Industria y Comercio, Director del diario **El Nacional** y muy adicto al general Calles, ex-Presidente de la República y hoy Ministro de la Guerra, ha dicho:

—Hay que acabar con esas actividades; y estoy seguro de que así lo hará el gobierno emanado de la Revolución.

Otros políticos se han expresado en análogo sentido; y de estas manifestaciones podemos inferir que se hará algo contra el clero.

También en Chile hubo socialismo durante la Presidencia de Alessandri, que fué derribado por los partidos capitalísticos; así como en la Argentina, posteriormente, una sublevación militar, dirigida por el general Uriburu y detrás de la cual estaban los grandes terratenientes y otros elementos capitalísticos y conservadores, expulsó al Presidente Irigoyen, que era radical y algo excéntrico.

Pero en las más de las repúblicas hay estancamiento legislativo e impera la rutina. En todas al personal gobernante le habrán sorprendido las novedades audaces de la República Española, como el voto femenino, el divorcio, el Estado sin religión, la igualdad entre los hijos legítimos y los naturales, etc., etc., y, sobre todo, el hecho asombroso de haber sido destronado un rey, no por una sublevación militar, si no por una elección de alcaldes y regidores.

Pero si procuran informarse asi los políticos hispano-americanos, como los publicistas que en los Estados Unidos y otros países no se explican lo sucedido ahora, por creerlo contrario a la idea que tenían del pueblo español, verán que éste es, en política, el más original de todos los europeos.

El año 8 del siglo pasado, cuando un ejército napoleónico invadió a España y se apoderó de la Familia Real y la envió a Francia, el pueblo se sublevó, incitado por el Alcalde de la pequeña villa de Móstoles, que declaró la guerra a Napoleón. De aquel alzamiento, que salvó el honor y la independencia del pueblo español, salieron las Cortes de Cádiz, y de éstas salió la Constitución de 1812.

Pasaron los años, y cuando regía el 34 el Estatuto Real, otorgado por la Reina Cristina y que pareció a los liberales demasiado conservador, en La Granja, donde aquella Reina Regente estaba pasando el verano, seis o siete sargentos, dirigidos por otro, García, la obligaron a restablecer la Constitución de 1812; con un detalle que es super-original; ninguno de los sargentos sabía qué era una Constitución.

Otra originalidad: allí no se hacen reformas políticas radicales más que en períodos revolucionarios, mientras dura la exaltación y mucha gente se interesa por la cosa pública. Luego vienen el hastío y algo de desencanto; la política queda entregada a unas cuantas minorías.

Desde la restauración de los Borbones, en Enero de 1875, hasta su caída en Abril del año actual, esto es, en más medio siglo, ninguna reforma se ha introducido en el sistema de gobierno. Los liberales, cuando subieron al poder a la muerte del anterior Rey Alfonso, restablecieron el sufragio universal y el jurado, que habían sido abolidos por una situación conservadora.

Y de ahí no se ha pasado. El partido conservador, y los de la izquierda, el liberal y el democrático, en nada se distinguían. Y así, los frecuentes cambios de gabinete no eran perturbadores, porque todo seguia igual; pero eran infecundos. La culpa recae sobre los demócratas y los liberales, que, como lo hacen de otras naciones, tenían el deber de mirar al porvenir.

¿No sucederá lo mismo con la república? Pasada la fase actual de entusiasmo e idealismo, ¿no se caerá en el cansancio y el conservatismo? Acaso hasta los socialistas «pongan agua en su vino», como dicen en Francia; e imitando a los de Australia y Nueva Zelandia, en lugar de hacer estado de todos los medios de producción y de transporte»— como rezan los programas— dejen eso para las Kalendas griegas y entretanto se limitan a colocar su gente en los empleos públicos.

—Hay que vivir —dijo Talleyrand. Si no fuera por ésto, todos seríamos virtuosos.

Nueva York.

"EL VIZCAINO" *El decano de los tostaderos de café*
SUS MODERNAS MAQUINARIAS HACEN QUE ESTA CASA SEA LA PREFERIDA POR EL PUBLICO
E L V I Z C A I N O
RECIBIMOS SEMANALMENTE EL EXCELSO CAFE «EXCELSIOR» DE COLOMBIA, Y EL FAMOSO PUERTO RICO; ASI COMO EL MEJOR CAFE CRIOLLO DE GUANTANAMO Y LOMAS DE TRINIDAD
En precios y calidad nadie compite con «E L V I Z C A I N O» Teléfono A-3642 Monserrate número 117-Habana

SOLEMNE FIESTA A SANTA MARTA

Se celebrará en la Parroquia del Carmen, costeada por la señora Elvira Pérez de Errasti. Presidenta de la Cofradía de Santa Marta. A las 8 y media. Misa solemne con Sermón que predicará el Padre José Vicente.

IC 58427 26 Dic 29

EL ROPERO DE SAN ANTONIO INVITA AL REPARTO

El Ropero de la Iglesia de San Francisco, invita por este medio a todos los suscriptores y protectores al reparto de hoy, domingo, a las 3 p .m., en San Francisco.

P.—El Director.

IC 58389 26 Dic 27

De la Terminal

POLITICOS: Anoche salieron por este tren para Remedios el Representante Francisco Carrillo a Cienfuegos el senador Manuel Rivero Gándara, a Sagua el Representante Jorge García Montes. a Sagua Ramón Echevarría.

TREN EXPRESO LIMITADO:—Anoche salieron por este tren, a Cienfuegos Alfredo Vicens, a Cienfuegos Mr. Spanmnbauer y señora, Raúl Rodríguez y señora y Francisco Alvarez, a Caibarién Ricardo Veiga, a Camagüey señora Carmen Barreto de Poncet, a Calimete Mario Oswaldo González, a Trinidad José A. Valdés Góme, a Santa Clara Mr. F. Hillernes y señora, a Trinidad Arturo Medinilla, a Santa Clara Juan Suárez Hernández, a Cienfuegos Fernando Buesay y señora, a Remedios Angelina Vidal, a Camaguey Manuel R. Barreto a Cienfuegos Francisco Alvarez, Doctor Antero Serra, a Satniago de Cuba el doctor Alejandro Valcárcel y señora, y S. M. Parajón, a Cienfuegos Juan Villanobo y señora, al al Central Victoria, José Antonio Martínez.

PENADOS A JUICIO. Anoche salieron por este tren a Mayari, custodiados por los soldados del Ejército Nacional, Manuel Chavez, Ignacio J. Martínez, el penado Francisco Rodríguez, para comparecer en Juicio Correccional, y también para Santiago de Cuba a Comparecer en Juicio Correccional los menores Lorenzo González Martínez y Dioscorio Rodríguez, custodiados por los soldados Francisco Benitez y Gregori Arocha.

EL MEJOR **REGALO** PARA PASCUAS
Una Caja del Delicioso **Moet & Chandon**

Un Regalo para Ella

ELLA APRECIARA su buen gusto si Ud. selecciona una pluma Lady Patricia—que como una joya delicada, ha sido diseñada especialmente por Waterman para el uso de las damas. Ella quedará encantada del tamaño y la finura del canutero asi como también con la elegancia y novedad del sujetador que asegura convenientemente en posición vertical la pluma en la bolsa—lista para uso en un instante. Esta se fabrica en tres colores preciosos que guardaran armonía con los vestidos más elegantes.

Visite al comerciante más cercano que venda productos Waterman. El tendrá sumo placer en mostrarle el surtido de Plumas, Lápices y Juegos de Escritorio Waterman que tiene—los que encontrará Ud. en una gran variedad de estilos, colores, tamaños y precios.

Waterman
Garantizadas por
L. E. Waterman Company
191 Broadway, Nueva York, N.Y., E. U. A.

Tamaño Natural Lady Patricia

X-30-8

EL PARAISO DE CUBA
GRAN HOTEL DEL BALNEARIO
A 800 Pies de Altura.

Témese Una Vacación y Goce del Fresco y de la Tranquilidad de la Montaña

A dos horas y media de la Habana, en el centro de un valle encantador con un clima delicioso y aguas medicinales que le harán eliminar las toxinas del cansancio y de los disgustos y le curarán sus afecciones de las vías digestivas y urinarias. El más bello edificio del interior de la República. Gran Parque. Restaurant de primera clase. Habitaciones todas exteriores. Pensión completa incluyendo los baños y el uso de las aguas medicinales desde $3.75 al día.

Para los visitantes Table d'Hote excelente a $1.25 almuerzo y $1.50 comida.

EN EL GRAN HOTEL DEL BALNEARIO
SAN MIGUEL DE LOS BAÑOS

Pida las aguas de estos manantiales a sus únicos agentes. La Luna.
Calzada y Paseo. — Teléfonos: F-6298 y F-1078. — Vedado. — Habana.

M.E.C.D. 2016

INFORMACION CATOLICA

ACTOS CATOLICOS QUE SE ANUNCIAN PARA HOY

Los Caballeros de Colón.

Los tres Consejos que la Orden tiene establecidos en la Habana, celebrarán hoy a las ocho de la mañana, la tradicional Misa de Comunión general de Pascua de Navidad en la Iglesia de Reina.

La reunión para este acto en el salón de juntas del templo, que se halla situado a la entrada del mismo.

A las nueve a. m., desayuno en el local social de la Anunciata.

A las diez, Arbol de Navidad en la Escuela de Ciegos en Marianao.

Los Caballeros Católicos de la Unión 27.

Los Caballeros Católicos, de la Unión 27, se reunirán a las ocho de la mañana en la Iglesia de San Francisco, para oír la Santa Misa y escuchar, la autorizada palabra de su Consiliario, el R. P. Fray Castor Aprais, O. F. M.

Después de este acto, junta en el salón de actos del templo.

Los Caballeros del Apostolado de la Oración.

A las ocho de la mañana, Misa y Comunión reparadora al Sacratísimo Corazón de Jesús.

Los Adoradores Nocturnos.

Los adoradores nocturnos de Jesús Sacramentado dan comienzo a las ocho y media de la noche, al solemne Triduo de preparación para la Vigilia de fin de año.

Predica el elocuente orador sagrado Monseñor Eustasio Fernández, Prelado Doméstico de Su Santidad.

Se invita a los católicos de uno y otro sexo.

Estos solemnísimos cultos tendrán lugar en la Iglesia del Santo Cristo.

Aguinaldo de Pascua a los alumnos de los Catecismos de San Francisco.

A las tres de la tarde de hoy será distribuido el aguinaldo de Pascual a los tres mil niños de los diez Catecismos de la Iglesia de San Francisco.

Antes de este acto, a las dos de la tarde, celebrarán en la Iglesia de San Francisco una solemnísima función en honor al Niño Jesús.

El Padre Serafín Ajuria, director de estos Catecismos y Guardián del Convento invita a los bienhechores y protectores del Ropero San Antonio de Padua, a cuyo cuidado están los expresados Catecismos.

Fiestas mensuales.

Celebran sus fiestas mensuales la Asociación del Vía Crucis Perpetuo, en San Francisco; la Federación de las Hijas de María en la Merced, el Apostolado parroquial de la Oración de San Nicolás de Bari, en su iglesia, la Archicofradía del Santísimo Sacramento de la Parroquia de Jesús, María y José, en este templo y la Asociación Pontificia en el de Jesús del Monte.

Dominica Infraoctava de la Natividad.

En todos los templos, Misa cantada, sermón y adoración del Niño Jesús, en conmemoración a la Dominica Infraoctava de la Natividad de Nuestro Señor Jesucristo.

Junta de la Asociación Eucarística Popular.

A la una y media de la tarde, junta de la Asociación Eucarística popular en el Colegio de María Reparadora.

En la Catedral.

A las nueve a. m. Misa solemne y sermón.

A las cinco de la tarde solemne procesión del Santísimo, como final de la Semana Circular.

SOLEMNE TE DEUM EN VARIOS TEMPLOS EL 31

El jueves 31 de diciembre, como final de año, se cantará solemne Te-Deum en los siguientes templos de la Habana: en San Francisco, a las cinco; en el Cristo y la Merced, a las cinco y media; en los Pasionistas, a las cinco y media, en la Parroquia del Vedado, a las cinco y media; en Belén, a las cinco y media; en el Carmen, a las cinco y media; en Reina, a las seis; a las siete y media en la Parroquia del Pilar; y en la capilla de los Misioneros del Corazón Inmaculado de María, a las ocho a. m.

En estos solemnes actos de acción de gracias, se predicará la divina palabra.

En este día de fin de año, concluyen los piadosos cultos de los quince Jueves Eucarísticos, las iglesias del Santo Cristo y Jesús del Monte.

RETIRO DE LOS PRIMEROS VIERNES PARA SOLAMENTE HOMBRES

En la Capilla de la Casa social de la Anunciata, la Agrupación de Estudiantes Católicos celebrará su acostumbrado Retiro de los primeros viernes en la noche del 31 al primero de año.

La reunión a las nueve de la noche, dando comienzo el Retiro a las diez y concluyéndose con Misa, Comunión y reserva, a la una y media de la mañana.

Se invita a los fieles varones a este Retiro, que se tiene del pasado de uno a otro año.

A las doce de la noche, entrada del año de 1932, se cantará solemne Te-Deum, no celebrándose la Misa acto continuo porque sin privilegio pontificio no puede empezarse antes de la una de la mañana.

Los ejercicios dirigidos por el P. Felipe Rey, S. J.

PRIMERA COMUNION DE TRESCIENTOS NIÑOS

En la Iglesia de San Francisco de la Habana, comulgarán por vez primera trescientos niños de ambos sexos, alumnos de los Catecismos de esta iglesia.

El sublime acto tendrá lugar a las ocho a. m.

A estos 300 niños los habilita el Ropero de San Antonio, que es la institución encargada de arbitrar recursos para el sostenimiento de diez centros catequísticos.

LA NAVIDAD DE LOS POBRES DE LA IGLESIA PARROQUIAL DEL CERRO FUE UN NUEVO TRIUNFO DEL R. PADRE VIERA

Setecientos menesterosos fueron socorridos, con víveres, zapatos ropas

El Padre José Viera, estimado y querido compañero en el periodismo se ha anotado un nuevo y rotundo éxito con el gran reparto verificado en la tarde del día 24, y en el que recibieron obsequios más de setecientos pobres, no tan sólo de la barriada del Cerro, sino de toda la capital.

Bien conocida es esta obra del Padre Viera, bajo el nombre de la «Navidad de los pobres», y la que gracias a su constancia, interés y cooperación de las almas buenas y caritativas vine realizando desde hace largos años.

A las doce del día, ya invadían los alrededores de la Parroquia El Salvador, centenares de desheredados de la suerte, anhelosos de recibir sus obsequios: viejecitos inválidos por el peso de los años, niños escuálidos por la miseria, mujeres enfermas y no pocas madres cargadas de hijos.

Minutos antes de las tres de la tarde y bajo la presidencia del propio Padre Viera, doctora Guillermina Portela, incansable colaboradora de esta obra y de las siguientes damas: Gloria y Pura León, Livia Castro Mercedes Sánchez de Bonet, Lulú Sánchez de Cabargas, Rosa Casanova Rey, Herminia Varona viuda de Cabezas, Mercedes Portela de Chacón, Dolores Pola, Ceferina Saavedra de Domínguez, Micaela de Pau, Sahara Domínguez y otras dió comienzo el magno reparto, después de breves pero sentidas palabras del Padre Viera, en las que pidió a los pobres allí congregados, ofreciesen sus oraciones a los protectores de esta obra.

En perfecta formación fueron desfilando los centenares de pobres por ante la mesa presidencial y recibiendo de manos de las damas que las formaban, sus paquetes conteniendo víveres, dulces, ropas, zapatos, leche etcétera.

En los rostros de todos los socorridos notábase grandes muestras de alegría y regocijo, ya que gracias a ellos podían celebrar el día de Navidad, llevando un pedazo de pan a sus bocas.

En uno de los intermedios del reparto, le fueron entregados a los profesores de la Escuela Nocturna El Salvador, la cantidad de setenta pesos por mensualidades atrasadas; cantidad que se tomó de los fondos producidos por el beneficio del frontón Habana-Madrid.

Además de los socorridos el jueves, fueron socorridos con leche y otros objetos numerosos pobres en la mañana del viernes después de la misa, y eso sin contar las incontables familias, inválidos y viejecitos a los que se les llevan los donativos a sus propios domicilios.

El Padre Viera, desea hacer patente por este medio su gratitud a todas las personas que cooperaron con su óbolo a la celebración de este acto de caridad cristiana, y muy especialmente a los alumnos Hermanos Maristas y a los jóvenes de la Academia Champagnat de los Enrique de la Maza y Emigdio Castañón, que dirigidos por el Hermano Victorino, Consejero de la Juventud Católica Cubana, recaudaron fondos para el mismo.

Aun son necesarios muchos más recursos, pues el día primero de año a las nueve y media de la mañana, se efectuará la distribución de donativos a los alumnos de la Catequesis Parroquial.

Cerca de las ocho de la noche se dió por terminada dicha fiesta caritativa, con demostraciones de agradecimiento por parte de los beneficiados.

El Padre Viera ruega a las almas buenas y caritativas, continúen ayudándolo con su óbolo para poder seguir esta hermosa obra que se viene realizando día tras día durante todo el año.

El DIARIO DE LA MARINA felicita a las damas patrocinadoras de este acto, y muy especialmente al Padre José Viera y doctora Guillermina Portela, por la brillantez del citado reparto.

Lorenzo BLANCO.

LA CARIDAD DURANTE LAS ACTUALES PASCUAS

La crisis extremada y casi universal parecia hacer imposibles los repartos este año con motivo de las Pascuas.

Con todo el corazón católico, en un rasgo casi heróico, está venciendo el imposible. Y los repartos en las instituciones católicas serán muchos aunque no tantos como en años anteriores.

En nuestra iglesia de San Francisco los repartos no desmerecerán los de otros años. El gran reparto de la Caridad el día 24 llevará la alegria a más de 500 hogares. El Ropero de San Antonio Habilitará 300 niños de primera Comunión y favorecerá a otros 2.000.

El pan de los pobres de San Antonio, sigue favoreciendo 100 pobres todos los martes y sábados

Las almas buenas y el Ropero

Se hará el reparto del Ropero de San Antonio el día 27, a las 3 p. m. El 29, a las 8, 300 niños, vestidos por el Ropero recibirán la sagrada Comunión.

Las almas buenas del Ropero de San Antonio que sostienen 10 catecismos, han realizado un esfuerzo supremo, para llevar la felicidad a más de 2.000 hogares.

Y los hogares de los niños de San Antonio tendrán un poco de felicidad en las Pascuas: ropa, calzado, víveres, juguetes, dulces.

Muchos donativos no podemos publicarlos, por expresa prohibición de los donantes.

Algunos donativos: hemos recibido de «El Encanto».

6 Frazadas.
6 Camisas de niño.
6 Pantalones de niño,
6 Sueter de niña.
12 C. pantalones de punto.
24 Pares Calcetines y 4 cortes de tela.
4 Cortes de tela.

Señora Presidenta del Ropero de San Antonio 10 pesos.

Señora Amalia S. Vda de Carvajal, 10 pesos.

Señorita Engracia, Teresa y Esperanza Humara, 10 pesos.

Señorita Amparo Ramiro, entregó variedad de prendas de vestir.

Señora F. de Palomares, un paquete de prendas de vestir; Señora Josefina E. de Freund, Juguetes.—(De la Revista San Antonio)

3a. CONVENCION DE LOS CABALLEROS CATOLICOS

Para el próximo día 4 y 5 de enero está convocada la Corte Suprema de la Asociación Caballeros Católicos de Cuba, que celebrará así la III Convención Anual en la hermosa villa de Caibarién.

Lucida en extremo resultará este año esta gran reunión de Presidentes y Consiliarios de todas las Uniones de Caballeros Católicos, pues nunca se han reunido hasta el presente, los que lo harán en Caibarién.

Treinta y cuatro Presidentes y otros tantos Consiliarios más los catorce miembros que integran el Directorio Nacional de la referida Asociación son los que están citados para la magna asamblea que habrá de celebrarse en la expresada fecha.

La Unión de Caballeros Católicos de Caibarién, se afana por hacer que resulte lo más lucida posible esta III Convención. Se preparan distintos actos que oportunamente daremos a conocer.

En la Convencóin se tratarán temas de extraordinario interés, pues sabemos que dos mociones que presentarán las Uniones de Cárdenas y la No. 27, Habana, que harán aun más la labor de propaganda de la Asociación.

Hacemos votos por exito de esta nueva reunión de los Caballeros Católicos de Cuba, de los que tanto espera la Patria y la Religión.

COMUNION GENERAL EN EL PALACIO ARZOBISPAL

Nuestro amadísimo Prelado Monseñor Manuel Ruiz y Rodríguez, muy mejorado de su enfermedad, celebrará Misa y distribuirá la Sagrada Comunión en la Capilla del palacio arzobispal el día primero de año, a las siete de la mañana, con el plausible motivo de celebrar sus días.

Invitamos a los fieles a concurrir a ese piadoso acto y a las asociaciones a enviar sus representaciones, como una prueba de su adhesión a nuestro amadísimo pastor.

Los que no puedan asistir, comulguen a su piadosa intención y pidan al Señor, por su total restablecimiento, para que podamos escuchar su amena y espiritual palabra que alimente nuestro espíritu y con forte nuestros corazones en el amor de Jesús Crucificado.

Y a propósito del Excmo. señor Arzobispo de la Habana.

Ha editado dos preciosos libros, de puntos doctrinales y evangélicos, los cuales se detallan al precio ínfimo de 20 y 50 centavos respectivamente, dedicando el producto de su venta al sostenimiento del Seminario Conciliar Interdiocesano de la Habana.

Pueden adquirirse en las principales librerías y en el palacio arzobispal.

Los fieles adquiriendo estos libros, se instruirán más y más en su fe. Y para el ya instruído, sirven de consulta.

A nosotros nos obsequió con un ejemplar de cada uno Monseñor Eustasio Fernández, de los ejemplares por él adquiridos, dedicándonos muy encomiásticamente para nuestra humilde labor de cronista católico.

Se los agradecemos muy de veras, y felicitamos a su egregio autor, que ya que su enfermedad le impidió predicarnos la divina palabra nos la dió por escrito en preciosísimos libros, los cuales destina a un fin tan excelso como es el de sostener el Seminario donde se forman los futuros pastores de las almas.

Un CATOLICO.

FIESTAS PATRONALES EN LA PARROQUIA DEL VEDADO

Con gran solemnidad prepárase la Cofradía del Dulce Nombre de Jesús a celebrar sus fiestas anuales.

He aquí el programa:

Durante los días 29, 30 y 31, solemnísimo triduo preparatorio.

Por la mañana a las nueve, Misa solemne.

A las cinco p. m., exposición, rosario, ejercicio, sermón y reserva.

Los sermones serán pronunciados por los elocuentes oradores sagrados PP. Eugenio Pérez Basilio Jiménez, y Fabián Encina.

El día primero de año, fecha de la fiesta principal, a las nueve a. m. misa solemne a toda orquesta y voces.

Por la tarde, a las cinco, los cultos de los días anteriores, estando el panegírico a cargo del Párroco y Director de la Asociación Rvdo. P. Pablo del Olmo, joven e ilustre orador sagrado.

Terminará dicho acto, con la procesión por el interior del templo.

LA FIESTA ONOMASTICA DE LA COMPAÑIA DE JESUS

El próximo viernes 1o. de enero celebrará su fiesta onomástica la Compañía de Jesús, con misa de Comunión a las 7 y media a. m. de todas las Asociaciones de este templo.

A las 8 y tres cuartos, Misa solemne y sermón, por el P. Felipe Rey de Castro, S. J.

La Misa será cantada por los mismos elementos, que interpretaron la de la festividad de Cristo-Rey.

Se invita, pues, a cuantos han tomado parte en el canto en la Misa de Cristo-Rey, a verificarlo en la de la fiesta onomástica de la Compañía de Jesús.

DIA 27 DE DICIEMBRE

Este mes está consagrado al Nacimiento de Nuestro Señor Jesucristo.

Jubileo Circular. Su Divina Majestad está de manifiesto en la Santa Iglesia Catedral.

La semana próxima estará el Circular en la iglesia de Santa Clara.

Domingo (Infraoctava de Navidad). Santos Juan Apóstol y Evangelista; Máximo y Teofanes, confesores.

San Juan, apóstol y evangelista.

Era San Juan, galileo hijo del Zebedeo y de Salomé, y hermano menor de Santiago el Mayor, de quienes se habla tantas veces en el Evangelio.

La inocencia de costumbres de S. Juan le hicieron muy singularmente querido del Salvador.

San Jerónimo, como también la Iglesia en el oficio de este Santo, atribuye a su virginidad la predilección de nuestro Señor y todos los favores que este santo Apóstol recibió con preferencia a los otros.

San Juan, después de haber escrito el Evangelio fué desterrado, y tuvo las revelaciones contenidas en el divino Apocalipsis; habiendo alcanzado los tiempos de Trajano, y fundado y gobernado las iglesias de toda el Asia, murió ya muy viejo, a los sesenta y ocho años después de la pasión del Señor.

VARIOS CULTOS QUE SE ANUNCIAN PARA MAÑANA

EN LA IGLESIA DEL SANTO CRISTO

A las 8 y media de la noche, segundo día del solemne Triduo en preparación a la Vigilia de fin de año.

Predica Monseñor Eustasio Fernández.

LOS LUNES DE SAN NICOLAS DE TOLENTINO

En la Iglesia del Santo Cristo, lo lunes de San Nicolás de Tolentino, en sufragio de las benditas almas del Purgatorio.

Por la mañana a las 8 a. m.

Por la tarde a las 5 y media p. m.

El Padre Spirali, O. S. A., invita en este día a los fieles a concurrir a estos cultos pues desea enviar un buen aguinaldo de sufragios a las benditas almas del Purgatorio, para que también para ella haya felices pascuas.

LA CONMEMORACION DE LOS SANTOS INOCENTES

En todos lo templos, se conmemora hoy el martirio de los Santos Inocentes, que son los primeros mártires del Cristianismo, los cuales como dice la Iglesia: «Han confesado a Cristo, no hablando, sino muriendo».

EN LA PARROQUIA DE BAUTA

En la Parroquia de Bauta en Hoyo Colorado, solemnes cultos en honor a San Judas Tadeo.

Por la mañana a las 10 y media.

Por la tarde a las 6.

EL JUBILEO CIRCULAR

Corresponde esta semana, el Jubileo Circular en la Iglesia del Monasterio de Santa Clara, que se halla situada en el Reparto Lawton-Batista.

LA SECCION ADORADORA NOCTURNA DE LA HABANA

En la Iglesia del Santo Cristo de la Habana celebrará la Sección Adoradora Nocturna, solemne Triduo de 8 y media a 9 y media de la noche, en preparación para la gran Vigilia de fin de año, los días 27, 28 y 29.

Dirigirá en este Triduo su elocuente palabra a los adoradores y fieles en general el Ilustrísimo y Reverendísimo Señor Eustasio Fernández, que con todo amor de caridad en Cristo Señor Nuestro, presta este servicio a la Sección Adoradora Nocturna de Jesús Sacramentado, la cual pedirá al Señor, premie este gran acto de caridad, para con sus soldados eucarísticos de su Guardia Real Nocturna.

El día 31 celebrará la Sección su famosa Vigilia de fin de año, a la cual pueden asistir los católicos de uno y otro sexo.

UNA FIESTA DE ACCION DE GRACIAS A SANTA MARTA

La Cofradía de Santa Marta, celebrará el 29 del actual solemne función de acción de gracias por los favores recibidos en el presente año.

Dará comienzo a las 8 y media de la mañana, predicando, el R. P. Fray José Vicente C. D.

Es esta ifesta un obsequio de la Presidenta, señora Elvira Pérez de Errasti, por cuyas piadosas intenciones deberán pedir las asociadas, como gratitud a la donante de esta solemnísima función de acción de gracias.

LOS TRECE MARTES EN EL TEMPLO DE S. FRANCISCO

El día 13 de junio del presente año, se abrió el Año Jubilar Antoniano.

La Venerable Comunidad de San Francisco y la Pía Unión de San Antonio de la Habana, para celebrar la conclusión de la primera mitad de este Año Jubilar, organizaron unos solemnes «Trece Martes» en honor de San Antonio de Padua, los cuales finalizan el martes 29 del actual, último del año de 1931, próximo a su fin.

Este último martes, se aplicara según las intenciones de la señora Elvira Pérez de Errasti, quien costea los gastos de este último martes.

Se advierte a los fieles, que la solemne función de la mañana, debido a la Primera Comunión de 300 niños de los Catecismos de esta Iglesia, no es posible empezarla a las 8 como en todos los martes anteriores, sino a las 9 y media.

Por la tarde los solemnes cultos son a las 5 y cuarto como de costumbre.

CABALLEROS DE COLON EN EL TEMPLO DE REINA

Los Caballeros de Colón de la Habana celebran en la Iglesia de Reina, hoy a las 8 a. m. la tradicional Comunión de Navidad.

A las 9 a. m. desayuno en la casa social de la Anunciata.

A las 10 a. m. Arbol de Navidad en la Escuela de Ciegos Varona Suarez.

Se encarece la asistencia a sus miembros.

SOCIEDADES ESPAÑOLAS

GRAN MONUMENTO A DON VICENTE BLASCO IBAÑEZ

Hé aquí el importante acuerdo tomado por el Ayuntamiento de Valencia con respecto a la suscripción que de carácter internacional se está llevando a cabo, para levantar en tan graciosa ciudad levantina un monumento al insigne escritor don Vicente Blasco Ibañez:

«Esta suscripción, cuyos fondos cobrarán en poder del depositario municipal se destinará:

A—A la adquisición o construcción de la cripta y lugar en que hayan de reposar definitivamente los restos de Blasco Ibáñez.

B—A la construcción de un monumento, cuyos anteproyectos serán objeto de un Concurso Internacional.

C—A los gastos que origine la traida de los restos y los actos oficiales que con tal motivo hayan de realizarse.

D—A la creación de premios literarios, becas, pesiones que perpetúen la memoria del ilustre muerte.

E—A la propaganda que esta suscripción y demás actos puedan originar»

La distribución y aplcación de los fondos se hará por medio de un Comité creado a tal efecto.»

LA GRAN VERBENA EN EL CENTRO GALLEGO

El «Barrio Egipcio» —segun nos manifestó el señor Moure que tiene a su cargo el decorado y la iluminación de todos los salones para la fiesta final del año— ha de merecer los entusiastas aplausos de todos cuantos a él concurran no sólo por la belleza de su presentación si que tambien por su extraordinaria originalidad.

Es una fidoelísima reproducción de los paisajes de la tierra de los Faraones. En uno de los ángulos se destacan las riberas del Nilo, naciendo «pendant» con el palaco de Cleopatra que ocupa el lado opuesto...La iluminación del «Barrio Egipcio» será algo sorprendente. En ella estarán confundidos todos los colores del iris con exquisito arte y efectos maravillosos.

Al traspasar los umbrales del gran pórtico que da acceso al «Barrio Egipcio» se contempla la Alhambra de Granada, con sus cármenes insuperables... El señor Moure ha hecho del «Barrio Egipcio» una verdadera creación.

El gran Presidente de Orden, señor Luís Cotarelo, se muestra encantado Y tiene razón para estarlo porque la «Verbena de las Sorpresas» ha de culminar en un triunfo definitivo.

FESTIVAL VALENCIANO EN TODA LA TROPICAL

En todos los Jardines de la Cervecería La Tropical, el domingo 10 de Enero, se ha de celebrar un extraordinario festival organizado por el Centro Valenciano de la Habana, a beneficio de su humanitaria «Sección de Beneficencia».

La Comisión organizadora, que preside el amigo Paco Guardia, ha confeccionado un programa monumental, a base de los principales conjuntos de esta capital, como son las orquestas para danzones y danzonetes de Antono Ma. Romeu, el mago de las teclas; el conocido jazz band «Los Diplomáticos», de Lorenzo Pego, para piezas americanas; Sonora Matancera, y una orquesta para piezas netamente españolas: «Los Latinos», extraordinario conjunto musical.

La entrada solamente vale 60 centavos, para los caballeros, las señoras y niños como de costumbre su entrada es completamente gratis.

No deje de concurrir a este gran festival benéfico, ya que despues que se divierte contribuye a una obra de Caridad.

EL BAILE DE LAS UVAS EN EL CASINO ESPAÑOL

La Junta Directiva doe esta Sociedad, a propuesta de la Comisión de Fiestas, ha resuelto que el 31 de los corrientes a las 10 p.m. tenga efecto, en obsequio exclusivo de los señores socios y de sus familias, el tradicional baile de «Despedida del año».

Traje de etiqueta.

Fiesta que resultará tan galana y elegante como todas las que se celebran en el Palacio Hidalgo de España en Cuba.

CARTA ENALTECEDORA A LA A. DE DEPENDIENTES

Elocuente y noble mensaje del destacado y antiguo asociado Sr. Tomás Benítez León, comerciante y exportador en enaltecimiento a la Asociación de Dependientes del Comercio y de su programa. Dice así: «Habana, Diciembre 24 de 1931. Sr Carlos Martí. Secretario General de la Asociación de Dependientes del Comercio de la Habana. —Ciudad.— Muy estimado amigo: Corresponde con verdadero gusto a su mensaje cariñoso de salutación en las presentes Pascuas y Año Nuevo, en su propio nombre y en el de los empleados todos de ese Centro Social, que se han unido pudiéramos decir espiritualmente a ese fin, acto que les enaltece y que es digno de encomio y que por mi parte como humilde socio que soy de esa querida Asociación, sé apreciar y agradecer en lo que vale, tanto más cuanto que siempre me han ligado a esos empleados los más estrechos lazos de consideración y amistad, admirándoles por su lealtad y fiel cometido de las funciones a su cargo; y ese mensaje que tiene para mí el valor inapreciable de la sinceridad, quiera Dios que sea nexo irrompible entre todos los que formamos parte de esa entidad y que como un solo hombre debemos laborar, limando asperezas, siguiendo el camino recto de la Justicia y la Razón, por el engrandecimiento y auge de la misma, que debe ser el lema sagrado a seguir y ante el cual deben sucumbir todas las pasiones. Hagamos votos porque el nuevo año 1932 sea mudo pero elocuente testimonio de la realización de estas nuestras aspiraciones.

Réstame tan sólo hacer llegar a usted y por su conducto a esos empleados, mis deseos porque disfruten todos de unas Pascuas muy felices y porque en el nuevo año cada una realizando sus más caras esperanzas, y crea que siempre es su amigo y afímo. s. s. —**Tomás Benítez** (f.)

EL CENTRO VALENCIANO Y EL CLUB CULTURAL

Hemos recibido una atenta invitación de los señores Presidentes de las Secciones de Fiestas del Centro Valenciano y Club Cultural, atentos amigos señores Francisco Guardia y Angel L. Alonso, invitándonos al baile de las Uvas, que ambas sociedades unidas han de ofrecer a sus asociados y simpatizadores, en la noche del treinta y uno de los corrientes, para despedir el año 1931.

Posteriormente nos han proporcionado la agradable noticia que reina un entusiasmo increible, y que las invitaciones están próximas a agotarse, ya que se trata de una fiesta completamente gratis, para todos los que asistan.

Un notable conjunto mtusical ha de amenizar dicha fiesta baoilable, con que despiden el año 1931, los Valencianos y Culturales, pertenecientes a dos sociedades de prestigio dentro de la colonia española y sociedad habanera de esta capital.

Pueden solicitar detalles en las Secretarias de dichas entidades, en la calle de Zulueta número 46, altos, y Malecón 4, altos.

Nos satisfacerá el éxito que alcancen dichos buenos amigos, Presidentes de ambas Seciones de Recreo y Adorno: Guardia y Alonso.

HOY EN LA CASA CLUB DE LOS «ARENALESES»

Hoy, en la glorieta de los arenaleses, tendrá lugar la celebración de un «Field Day», dando comienzo a las nueve de la mañana; este acto será organizado por el prestigioso Comité Femenino, que tan hábilmente dirije la señora María Luisa Bruzón de Alonso, secundando su labor la diligente señorita María del Carmten Novás, como Secretaria del referido organismo y las simpáticas señoritas Sarita Menéndez, Cuca Lagostera, Herminia y Hortensia Novás, Adoración y Guillermina Quintana, María Teresa Bruzón, Elenita Alonso y otras damitas cuyos nombres lamentanos no recordar.

La organización de este «día de campo» ha sido objeto de delicada atención; todo esto y contando con la animación que existe entre las familias arealesas, nos hace suponer que será una fiesta en extremo agradable, como todas las de «Concepción Arenal».

EN LA CAJA DE AHORROS Y EN EL BANCO GALLEGO

Hoy, a las dos de la tarde como reiteramos repetidas veces, se reunirán en Gran Asamblea los Accionistas y Depositantes de la Caja de Ahorros y del Banco Gallego, convocados por imperiosa necesidad de su Consejo, para tratar ampliamente de los asuntos relacionados con la quiebra y discutir el nuevo reglamento a que ha de contraerse la necesidad, también imperiosa, de procurar anular la quiebra.

Por eso creemos un deber de honor de todos los aciconistas y depositantes asistir a la Junta con objeto de reunir la cantidad que exije el Código de Comercio para que la precitada quiebra deje de surtir sus efectos, que sería a la larga la pérdida de los intereses de unos y otros, de todos.

LA ASOCIACION CANARIA Y LA A. DE DEPENDIENTES

Mañana se enfrentarán, al fin, los teams de ajedrez de la Asociación Canaria y Centro de Dependientes, en el mach que les corresponde jugar en el torneo que se está celebrando en el Club de Comunicaciones, bajo los auspicios de la Federación Nacional de Ajedrez.

Mucho interés existe para presenciar este match por tratarse de dos sociedades que midieron sus fuerzas en el juego ciencia el pasado año resultando una derrota decisiva para el team del Centro de Dependientes, por lo que este último se encuentra con acendrados deseos de luchar nuevamente con el primero al objeto de vengar aquella derrota.

Los muchachos de la Asociación Canaria confían en repetir la hazaña del año anterior.

Del resultado de este encuentro, depende en mucho la posición en que quedarán los clubs al final del torneo.

Visita de Propaganda

Ayer por la noche, visitaron la Delegacion de Caimito varias damas pertenecientes al Comite de Damas de la Sección de Propaganda las que fueron nombradas en Comisión a ese fin, para realizar una campaña de propaganda en pro de la inscripción de la mujer en aquella localidoad.

Mañana daremos cuenta del magnífico resultado obtenido en esa visita.

JUNTAS DIRECTIVAS

HIJAS DE GALICIA: celebrará Junta Reglamentaria la Directiva, mañana lunes dia 28 del actual, a las ocho y media de la noche, en el Centro Gallego.

UNION VILLALBESA: celebrara Junta Beneral extraordinaria, mañana lunes a las ocho y media de la noche, en el Centro Gallego.

UNION DE NATURALES DE EL BARCO: celebrará Junta Directiva, el martes dia 29 del actual, a las ocho y media de la noche, en el Centro Asturiano.

CLUB BELMONTINO: celebrará Junta General Electoral, hoy domingo dia 27 del actual, a las 8 y media de la noche, en el Centro Asturiano.

NATURALES DEL AYUNTAMIENTO DE PUENTES: celebrarán Junta General, mañana lunes dia 28, a las ocho y media de la noche, en el Centro Gallego.

COLONIO LEONESA: celebrarán Junta ordinaria de elecciones, mañana dia 28 del actual, a las ocho y meda de la noche, en Egido número 2, altos.

CENTRO ASTURIANO: para tratar de sus presupuestos se reunirá la Sección de Sanidad, hoy, domingo.

CENTRO GALLEGO: mañana lunes se reunirá la Sección de Propaganda, a las ocho y media de la noche.

CAJA DE AHORROS Y BANCO GALLEGO. Junta General de accionistas en el salón de fiestas del Palacio de Galicia.

HIJOS DEL AYUNTAMIENTO DE TABOADA Y SU COMARCA. Junta General de elecciones, a las 2 p.m. en su local del Centro Gallego.

LLEGADA DEL PRESIDENTE DEL «CENTRO ASTURIANO»

En la mañana de ayer, y a bordo del «Reina del Pacífico» regresó de su viaje a Europa y a la Argentina, don Manuel Junco Vela, Vicepresidente Primero del Centró Asturiano, quien hiciera el recorrido en busca de descanso a la labor rendida.

A recibir al ilustre viajero, concurrieron prominetes personalidades de la Colonia asturiana entre los que se encontraban el segundo Vicepresidente del Centro, Presidente por sustitución reglamentaria, don Benjamin Fernández García, el Secretario General don Manuel Calvo García, el Administrador de la Casa de Salud Covadonga, don Francisco García Méndez, los vocales de la Junta Directiva y los Presidentes de los Partidos Progresista y Popular señores don Amalio Rodriguez Cardín y Paulino Canto Villanueva, y una representación de la Sociedad Hijos del Partido Judicial de Llanes, de la que el viajero fué Presidente.

Don Manuel viene encantado de su viaje y de las congratulaciones de que fué objeto en España y en la Argentina, en la que sus comprovincianos celebraron un acto en honor del Centro Asturiano de la Habana, aprovechando la presencia de él allí y como testimonio de admiración y cariño a la Sociedad suradicada en Cuba que ha marcado rutas a todas las similares en América y que está llevando a cabo la construcción del gran Sanatorio en Asturias.

Reiteramos por medio doe estas líneas nuestra afectuosa bienvenida al señor Junco Vela.

SE SUSPENDE EL BAILE EN A. DE DEPENDIENTES

El baile de las Uvas proyectado para el 31 de Diciembre se ha suspendido en la Asociación de Dependientes del Comercio; lo que ponemos en conocimiento de nuestros lectores.

EFICIENTES SERVICIOS EN LA QUINTA «LA BENEFICA»

No pasa dia sin que el Presidente de la Sección de Sanidad del Centro Gallego, señor Jesús Cendán, reciba expresivas cartas de los asociados celebrando los eficientes servicios de la Gran Casa de Salud La Benéfica.

A la competencia insuperable de los facultativos hay que agregar como valioso complemento la labor que realizan los enfermeros y el resto del personal subalterno que se multiplican para atender y cuidar de manera admirable a todos los enfermos del magnífico Sanatoro gallego que hoy puede ser considerado como uno de los mejores de Cuba.

Muy justificadamente.

ACTOS PARA HOY

AGRUPACION ARTISTICA GALLEGA: gran festival benéfico, en todose los jardines de La Polar, a la 1 p.m.

HIJOS DE LA VILLA DE BARREIROS: elegante matinée en el salón «Ensueño» de La Tropical, a las dos de la tarde.

AGRUPACION ARTISTICA DEL CENTRO BALEAR: gran velada de Inocentes, en el local social de Habana 198, bajos, a las nueve de la noche.

C. REPUBLICANO ESPAÑOL

La Junta general de elecciones, de carácter reglamentario, se celebrará hoy dia veintisiete del actual, domingo, a las nueve de la noche.

No habiendo sido presentada más que una candidatura, en ese acto se procederá a designar, por aclamación, el Consejo administrativo, compuesto de entusiastas asociados que vienen prestando su valiosa colaboración desde los tiempos en que existía la Alianza Republicana Española.

También interesa de nosiotros el mencionado señor que recomendemos a todos los socos del Circulo, la asistencia a dicho acto, paraa dar mayor realce al mismo, y para que tengan ocasión de conocer los miembros que se harán cargo de la administración social durante el año 1932.

M.E.C.D. 2016

H A B A N E R A S

(Viene de la pag. SIETE)

BERTA SOTO SUAREZ

DEL CONSERVATORIO PLANAS

Linda y Dulce.
De encantadores dones.
Es la niña Berta Soto Suárez, que acaba de examinarse del primer año de piano, con gran lucimiento, en el Conservatorio Planas.
Obtuvo la primera nota.
El ansiado sobresaliente.
Berta es discípula aventajada de la distinguida profesora Carmelina Menéndez de Martínez.
Reciba mi felicitación.

BODA EN PLENO DIA

Una boda hoy.
Simpática e interesante.
Es la de Olga Sampera y Moller, encantadora señorita, y el joven abogado Rodolfo Díaz del Pozo.
Hijo el novio del distinguido Presidente de la Audiencia de Santa Clara.
En pleno día la boda.
Al dar las doce.
Se celebrará en la elegante residencia de la distinguida familia de la novia en el Vedado con un adorno floral de **Milagros**, que llamará la atención.
Desde **El Clavel**, el maravilloso edén de los hermanos Armand, llegará a manos de la novia, el bouquet nupcial como un regalo del doctor Antonio Vidaurreta Gómez, Abogado de la Audiencia de Santa Clara.
Después de la boda, el lindo bouquet será embarcado para Santiago de Cuba en un refrigerador con objeto de ser depositado, por expreso encargo de la novia, en la tumba de su señora madre.
Describiré la ceremonia.
Con la preferencia debida.

CONSERVATORIO ESPADERO

Exámenes de piano.
Y de solfeo.
Los llevó a cabo en el Conservatorio Espadero un grupo de alumnas de la distinguida profesora María Aday, viuda de Gómez Alfau.
Del primer año de piano, Carmelita del Valle y Lolita y Juanita López, las tres con nota de sobresaliente.
De preparatoria de piano.
María Covo y Parra.
Mereció esta aventajada alumna, por parte del tribunal, la calificación de sobresaliente.
Y de segundo año de solfeo se examinó con nota de aprovechada María González.
A todas va mi felicitación.

ORIENTAL PARK

Las carreras de hoy.
De gran interés.
Desde temprano reinará en **Oriental Park**, en todos sus extensos dominios, una alegría completa.
Tomarán parte **pur sang** de grandes méritos acrecentando los atractivos naturales de la fiesta hípica.
En el **Jockey** se bailará.
Con la Orquesta de Don Azpiazu.

LA BODA DE ANOCHE

Sencilla y solemne.
Una boda anoche.
Celebrada al dar las nueve ante el altar mayor de la Iglesia del Santo Angel Custodio.
Graciosa y bonita la novia.
Dolores Juste.
Unió su suerte, en aras del más puro de los amores, a la de su elegido, el joven Ramón Gómez y Gómez, perteneciente al comercio de esta plaza.
La señorita Juste, ataviada con gusto exquisito, era la admiración del numeroso concurso reunido en la ceremonia.
Llevaba un ramo precioso, creación de **La América**, el jardín de la calle 23 en el Vedado.
Del mismo jardín era otro bouquet, el de tornaboda, combinado con la más linda variedad de flores.
Novia encantadora.
Que todos celebraban.
Fueron los padrinos de la boda la señora María Cruz Fernández de Juste, madre de la desposada, y el hermano del novio, señor Francisco Gómez y Gómez.
Como testigos por parte de la novia actuaron los señores Carlos Mendiola y Manuel Gallego.
Por el novio.
Tres los testigos.
Los señores José Vázquez, Daniel Pérez y Salvador Rivas.
En un lujoso auto, adornado interiormente por el jardín **La América**, salieron del templo los nuevos esposos.
¡Sean muy felices!

LA ORQUESTA ENSUEÑO

Día por día.
Triunfante la Orquesta Ensueño.
Hoy, rendida la semana de su actuación en el teatro Encanto, serán objeto de un simpático homenaje de admiración las señoritas que bajo la acertada dirección de la encantadora Guillermina Foyo, forman ese conjunto admirable que tanto aplaude a diario la sociedad habanera en el elegante coliseo de la calle de Neptuno.
Homenaje sencillo.
De un grupo de admiradores.
Trátase de la entrega a cada una de las señoritas de la Orquesta Ensueño de preciosos ramos de flores, que han sido ordenados ya a **El Clavel**, el renombrado jardín de los Armand.
Tendrá efecto en la tanda de la noche.
A las nueve.

LA VIUDA DE ECAY

El postrer tributo.
De piedad y de cariño.
Rendido fué en la mañana de ayer, con el acto de su entierro, a la infortunada señora Angelina Tejo, viuda de Ecay.
Numeroso y lúcido el cortejo que siguió desde la casa mortuoria los queridos despojos.
Muchas, a su vez, las ofrendas.
Ofrendas florales.
Sólo del jardín **La América** eran una corona de Elosita y Raúl, un cojín de María y Julio, una cruz de Ana María y Gustavo, un cojín de Alicia y Raúl y una cruz de crisantemos y gladiolos de Cayetana.
¡Pobre Angelina!

VERSOS DE WEN GALVEZ

Versos tristes.
De una musa doliente.
Son los que me complazco en publicar, honrándome con sus primicias, del poeta que los suscribe.

DOS TRISTEZAS

¡Qué tristeza tengo
desde que era niño!
Es una tristeza
sin causa aparente;
es la penitencia
que vengo sufriendo,
es como la herencia
de personas idas
que me precedieron
en el nacimiento.
No sé a punto fijo
en qué claudicaron,
por qué no cumplieron;
son las consecuencias
las que hasta mi llegan.
Y aunque vivo triste
como alguien advierte,
los más me atribuyen
carácter alegre
Mi tristeza es pena
que nada mitiga,
una pena impuesta
que ni el tiempo mismo
siquiera amortigua.
La sufro y soporto
con dulce paciencia,
como aquel que quiere
saldar una cuenta.
Sobre esa tristeza,
mi tristeza añeja,
ha caído otra
más honda, profunda
y mayor tristeza.
Es tristeza mía,
de distinto origen
pero con raigambre
de tal consistencia,
que hay que ser muy fuerte
para que esa pena
halle resistencia.
Resistirla ansío,
pues si saldo cuentas
de culpas apenas,
con mayor motivo
resisto la mía
rindiendo a conciencia,
póstumo homenaje
a quien quise viva
y la adoro muerta.

Wenceslao Gálvez.

PRIMERA COMUNION

En la Iglesia de San Francisco.
El domingo anterior.
Recibió ese día la primera comunión, a las ocho de la mañana, el gracioso e inteligente niño Rufino Huergo Gómez.
Idolatrado hijo del señor Rufino Huergo y su distinguida esposa Nieves Gómez.
Un encanto Rufinito.
Vestido como los ángeles.
Es alumno de los mejores de los más aprovechados, del Colegio La Avellaneda, que dirige la señora Ismaela Martínez de Suárez.
Yo le mando mi felicitación.
Muy cariñosa.

ADA FEBLES

AL CUMPLIR LOS QUINCE

Un día feliz.
De hondo júbilo.
Fué el de ayer para la bella y muy graciosa señorita Ada Febles y Suárez.
Hija del señor Justo Febles, del comercio de esta plaza, y su gentil y distinguida esposa Dulce María Suárez.
Cumplió la edad feliz.
Suspirada edad de los quince.
Ada lo celebró con una fiesta en la que se hallaban presentes sus mejores y más queridas amigas.
Tuvo muchos regalos.
Y muchas flores.

(Continúa en la Página ONCE)

No le tema al mal tiempo

. . . si protege usted su cutis con Crema Hinds

Pierda ya el temor de que las inclemencias del tiempo puedan marchitar su cutis. Recuerde que con aplicarse suavemente un poco de Crema Hinds cada mañana, antes de salir, y por la noche, al acostarse, se presta al cutis la protección más satisfactoria, a la vez que se realza su hermosura.

Use usted Crema Hinds a diario para conservar su cutis siempre terso y juvenil, y para dar a sus manos una exquisita suavidad y blancura.

CREMA
de miel y almendras
HINDS

No Sirva De Mono
No Deje Que Alguien
Haga Monerias Con Su
Suministro De Leche

Las monadas suelen ser graciosas algunas veces, pero son muy peligrosas cuando se trata de Leche.

ESTE ALERTA

La Salud Pública tiene que estar fuera de peligro, por lo que llamamos respetuosamente la atención al público acerca de algunos hechos pertinentes: El precio de la leche comercial Grado A, Pasteurizada, en las ciudades americanas más cercanas—Miami, Tampa, y Jacksonville—es de 15 cts. el pomo de un quart. Cuba es un país tropical—por lo tanto todas las vacas dan menos leche en Cuba que en los Estados Unidos; también el costo del alimento, gasto de entrega, y todos los otros gastos de operación, son mayores en Cuba. Hay entonces en esto una pregunta vital que alguien debe contestar. Como es posible vender leche pasteurizada, Grado A, en la Habana a diez centavos el quart mientras cuesta 15 cts. en Miami? No puede hacerse de una manera legítima para que dé utilidad. Es que alguien lo toma por un ignorante sin suficiente inteligencia para preguntar por qué, o es que Vd. es indiferente al asunto y está conforme con que alguien adultere la leche para su consumo con productos químicos—o añadiéndole agua o leche descremada—para que Vd. pueda comprarla a un alto precio, aunque represente ser barata. Si Vd. prefiere la leche adulterada o aguada debe hacer esa operación Vd. mismo y así estará al tanto.

Sabemos que la leche buena, pura, pasteurizada de una manera adecuada, que proviene de vaquerías del campo que tienen licencia sanitaria, no puede venderse más barata que nuestra leche "Familia" (marca registrada) que se vende a 15 cts. el quart y bien vale su precio. La compramos, la filtramos, entonces la pasteurizamos perfectamente y la refrigeramos, pero no "jugamos" con ella. No añadimos nada; no quitamos nada. Al consumidor va tal como la vaca criolla la produce, es pasteurizada perfectamente por métodos sanitarios modernos. En su entereza es leche y nada más. Cuesta 15 cts. el quart y es barata en ese precio. Brindamos comparación con cualquier otra en cuanto a pureza y calidad. El Capitán Dobal, Supervisor Nacional del Abasto de Leche dice: "Cada persona debe ver las vacas y el establecimiento de donde proviene la leche para su consumo". Es un consejo espléndido. Le invitamos a ver nuestra famosa vaquería, a que sea testigo del ordeño de las vacas, para que Vd. conozca todo lo relacionado con la leche—es de importancia primordial para su familia y para sus niños. Nuestra Leche "Familia" vale 15 cts. el quart, entregado a domicilio. Es todo leche y de alta nutrición. Se vende por su propio mérito.

Deseamos ser su lechero.

Cremería de Ward

Véame en la finca

Busque esta Marca Registrada sobre el gorro de cada Botella

Pídala por Teléfono al

F-3133

Nuestra leche "Jersey Cream" producida por nuestras propias vacas de raza Jersey que están libres de garrapatas, y alimentadas con granos, cuesta 25 cts. el quart.

CRONICAS COSMOPOLITAS

TRIUNFO DE UNA COMPOSITORA CUBANA

Ha sido una verdadera consagración la que ha obtenido en reciente concierto de la «Sala Gaveau», la aristocrática compositora cubana señora Adam de Aróstegui, conocida en la sociedad elegante por su título español de marquesa de Santa Ana y Santa María. La crítica profesional, y en general toda la prensa de París, ha dedicado entusiastas elogios a las composiciones que integraban el programa del concierto a que me refiero.

Generalmente el público que acude a estas manifestaciones artísticas, está compuesto por «dilettantis» y profesionales de la música; público habituado a juzgar a los grandes artistas que desfilan por aquella Sala, y que en el Concierto de la Señora de Aróstegui, se hallaba reforzado por la presencia del ministro de Cuba y la señora de Céspedes; la señorita de Mola y otras distinguidas damas de la colonia cubana y por los hijos de Su Alteza Real la Infanta doña Eulalia de Borbón, grande amiga de la marquesa de Santa Ana, y que se había hecho representar por ellos, ya que la augusta dama no sale nunca de noche.

Desde el primer momento el selecto auditorio, subyugado por las vibrantes notas de la orquesta muy bien dirigida por M. F. Gaillard, comprendió que se hallaba en presencia de una compositora enteramente excepcional; muchos, en los intermedios, comentaban la brillante carrera de la señora de Aróstegui, que a la edad de seis años, se presentaba al público en el triple aspecto de pianista, violinista y arpista; a la edad de trece años, según los improvisados biógrafos, obtenía el primer premio de piano en el Real Conservatorio de Madrid, entregándose entonces de lleno al estudio del órgano, interpretando magníficamente las obras del ilustre G. S. Bach.

Con tales bases ¿cómo no había de resultar una excelsa compositora? Así lo comprendió el público, aplaudiendo sucesivamente «Aubade», «Berceuse» y «Boude», piezas que constituyen la «Suite de la Infancia» que tienen toda la sinceridad y frescura de la primera juventud; luego una Balada guerrera escocesa, concebida sobre una poesía de Walter Scott, a la manera de los Trovadores del Siglo XVIII; después, el canto «A una mujer» en que el violoncello y la voz se completan agradablemente.

La cultura literaria de la señora de Aróstegui se manifiesta a la continua, en sus páginas musicales inspiradas en la lectura de los grandes poetas, cuyos versos interpreta con maravillosa intuición. Así sus «Cavere des souvenirs» como «Si vous saviez», de Sully Proudhomme, «Chanson», de Armand Silvestre y otros. Mas donde se revela en toda su inspiración, es en los versos de Baudelaire, «Harmonie du Soir» y «Ars Longa».

La tragedia de Antonio y Cleopatra ha sido también motivo de una bella composición, plena de ternura, y en fin, su ópera, aun inédita, «La Vida es sueño», es una nueva y potente manifestación de sus facultades creadoras, que la permiten dibujar con todo su relieve las figuras calderonianas de Rosaura y Segismundo.

La orquesta, como ya he dicho, estuvo perfecta, así como los intérpretes: Mme. Jeanne Campredon, M. M. Henri Fabert y George Jonatte, en la parte vocal y Mlle. Madeleine de Valmaléde, en el piano, viéndose obligada a repetir «La Serenata Andaluza», para piano y orquesta, que cerró con una formidable ovación, el notable concierto de la gran compositora cubana.

París, diciembre 1931.

MONTE-CRISTO.

Los Económicos del DIARIO

Pesos 5 Pesos

Dondequiera que en Cuba haya todavía Unos PESOS | Allí habrá un DIARIO y personas con poder de compra. Envíe usted su Anuncio en busca de ese dinero.

Los LEE quien Puede PAGAR

DEBILIDAD
AGOTAMIENTO

ANEMIA

VINO y JARABE
Deschiens a la Hemoglobina

Los Médicos proclaman que este Hierro vital de la Sangre es muy superior a la carne cruda, a los ferruginosos, etc. — Da salud y fuerza. — *PARIS*

CASINO NACIONAL

Diciembre 31

GRAN FIESTA DE LA DESPEDIDA DE AÑO

CUBIERTO $10.00

Obsequios de Souverin

COMIDA BAILE RULETA

Presentación de la Magnífica Orquesta Neoyorquina de JENY FREEMAN
Alternando en los Bailables con la Cubana de DON AZPIAZU
EXITO DE LA PAREJA DE BAILES INTERNACIONALES
FOWLER & TAMARA

Reserve su mesa con anticipación por los teléfonos: FO-7420, 7075 y 7365

M.E.C.D. 2016

POLITICA

LOS CONSERVADORES DE SAN LAZARO

Para el próximo día 29 del actual se encuentran citados los miembros del Comité Conservador del Barrio de San Lázaro, a sesión, la cual tendrá lugar en Espada 10 letra B, a las nueve de la noche.

Reza en la convocatoria el propósito de designar los miembros de mesa de las Comisiones de inscripción y los locales en que funcionarán. Antonio Brito, secretario de Correspondencia del Comité, cita para el acto.

CONTRA LA REORGANIZACION DE LOS PARTIDOS

Hemos recibido, impreso, el manifiesto lanzado por el Comité Parlamentario Conjunto de Conservadores ortodoxos e independientes, dirigido al presente del Comité Ejecutivo de la Asamblea Nacional del Partido Conservador, en cuyo documento se aducen razones por las cuales, según los que suscriben el manifiesto, el Partido Conservador no debe ir a la reorganización.

Suscriben el manifiesto los señores Carlos Manuel de la Cruz, representante por la Habana, Presidente. Santiago Verdeja, representante por Matanzas, vicepresidente. Fedro Martínez Fraga, representante por Santa Clara, secretario. Félix del Prado, representante por Oriente, vicesecretario. Manuel Herryman, representante por Pinar del Río. Miguel A. Aguiar, Armando Chardiet, Carlos Frayle, Gonzalo Freyre de Andrade, representantes por la Habana. Antonio de Armas, Lino Marrero Lima, representantes por Matanzas. Julio Fundora, representante por Santa Clara. José L. Meneses, Joaquín Meso Quesada, representantes por Camagüey. Wifredo Albanés, Antonio Bravo Acosta, Angelo Calas. Francisco Escobar Tamayo, Olimpo Fonseca, Rafael Padierne y Arístides Rodríguez, representantes por Oriente.

LOCALES EN QUE FUNCIONARAN LAS MESAS DE INSCRIPCION

En la sesión celebrada el pasado día 23 por el Comité Ejecutivo Municipal de la Habana, fueron aprobados los locales que siguen para instalar las mesas de inscripción de los 43 barrios de la Habana:

Arroyo Apolo: Santa Catalina número 4. Arroyo Naranjo: Real 33: Arsenal: Cienfuegos 41. Atarés: San Ramón 34. Calvario: Calzada Real 52. Cayo Hueso: Aramburo 34. Ceiba: Revillagigedo 9. Cerro: Domínguez 7-A. Colón: Blanco 28. Chávez: Corrales 229. Dragones: Zanja 67-J, bajos, por Gervasio. Guadalupe: Manrique 105. Jesús del Monte: Marqués de la Torre E. Jesús María: Alcantarilla 26. Luyanó: Luyanó 169. Manuel de la Cruz: Jesús Rabí 17. Marte: Malcja 40. Medina: calle 23 número 223 por G, entre 23 y 25. Monserrate: Campanario 66 letra 1, por Concordia. Paula: San Ignacio 73. Peñalver: Manrique 100. Pilar: Estévez 19. Príncipe: Avenida de la Independencia número 251. Pueblo Nuevo: Jesús Peregrino 87. Puentes Grandes: Máximo Gómez 604. Punta: Crespo 52. San Felipe: Cuba 82. San Francisco: Acosta 14, bajos. San Isidro: Paula 84. San Juan de Dios: Empedrado 8. San Lázaro: Jovellar 24, por Hospital. San Leopoldo: Virtudes 117. San Nicolás: San Nicolás 202. Santa Clara: Luz 35, por Habana. Santa Teresa: Luz 74. Santo Angel: San Juan de Dios 12. Santo Cristo: Lamparilla 57. Tacón: Amistad 83. Templete: Oficios 28. Villanueva: Cerro 434. Vives: San Nicolás 265. Vedado: Paseo 12, entre 3 y 5.

Miembros de Mesa por la Asamblea Municipal

En la propia sesión fueron designados para representar al Comité Ejecutivo Municipal en las mesas de inscripción de los 43 barrios de la Habana, como propietarios y suplentes, los señores siguientes:

Arroyo Apolo: propietario, doctor Rafael Peláez y Huguet; suplente: Guillermo Martínez Canto. Arroyo Naranjo: propietario: Juan Quesada Morales y suplente Antonio Quesada Pérez. Arsenal: Tomás Ramírez García y suplente Carlos Gavito García. Atarés: propietario José Tamargo Arola y suplente Enrique Castillo. Calvario: propietario José A. García Gracia y suplente Ramiro Falcón Martínez. Casa Blanca: propietario Antonio Ortega Pérez y suplente Miguel A. Travesa y Llerena. Cayo Hueso: propietario Magdaleno Valdés y Valdés y suplente Benjamín Ruiz Suárez. Ceiba: propietario: Ismael Baquero y suplente Generoso González. Colón: propietario Baltasar Blanco y suplente Angel de León y Castro Dragones: propietario: Antonio González López y suplente Norberto Díaz Argüelles. Guadalupe: propietario Dr. Agustín Govantes Fuertes y suplente Antonio del Real y Portela. Jesús del Monte: propietario Francisco Barroso y Corrales y suplente Alejandro Muiñas. Jesús María: propietario José Ramón Egues Cruz y suplente Felipe Llerena Nusa. Luyanó: propietario Miguel Angel Cisneros y Govantes y suplente Lázaro Pérez Paz. Manuel de la Cruz: propietario Armando García y suplente Rufino Morán Benavides. Marte: propietario José Caballero Baez y suplente Bienvenido Díaz Milián. Medina: propietario doctor José R. del Cueto y Sánchez y suplente Felipe Martínez Punzón. Monserrate: propietario Antonio Rivas Maruri y suplente Alberto López. Paula: propietario Luis Armona Valdés y suplente Alberto Cavada Rangel. Peñalver: propietario Alejandro Powes y suplente Eladio Manresa y Meireles. Pilar: propietario Andrés Martínez González y suplente Antonio González Valdés. Pueblo Nuevo: propietario Carlos Izaguirre Morriedo y suplente Oscar Torres y Valdés. P. Grandes: propietario José Isabel Marquetti y suplente Aurelio Pedroso y García. Punta: propietario: Juan Castellón y Pozo y suplente Alfonso Amenábar y Chartrand. San Felipe: propietario Valentín Macías y suplente Joaquín Peláez Hospitalet. San Francisco: propietario Ignacio López y suplente Luis Peñalver. San Isidro: propietario: Pedro Gómez Roca y suplente Ernesto Valdés Ferrer. San Juan de Dios: propietario Rogelio Dolz Alvarez y suplente Antonio Sánchez. San Leopoldo: propietario Juan Francisco Pereira y Maya y suplente José García Díaz. San Nicolás: propietario Pompilio Duharte y suplente José Arrieta y Bambiteli. Santa Teresa: propietario Lázaro M. Solís y suplente Oriol Betancourt y Castillo. Santo Angel: propietario: Vicente Santos Verdu y suplente José Rojas de la Torre. Santo Cristo: propietario Luis Valdés y suplente Luis Riera Caula. Tacón: propietario: Aurelio Saravia y González y suplente Luis Fausto Prado y Correa. Templete: propietario José María de la Cuesta y Cárdenas y suplente Alfredo González. Vedado: propietario doctor Fernando Barrueco Rosell y suplente Aniceto Alvarez Cadaya. Villanueva: propietario Arturo Peñaranda y suplente José E. Franchi Alfaro. Vives: propietario Federico López Caula y suplente Julio Martiartu y Martiartu. Santa Clara: propietario doctor Carlos Márquez Sterling y suplente Rogelio Pérez Foffiño. Cerro: propietario: doctor Agustín de Varona y González del Valle y suplente José Valdés Paez. Chávez: propietario Eduardo Suárez y suplente Pablo Riverón de la Roca. San Lázaro: propietario doctor Felipe González Sarraín y Quirós y suplente Francisco Margarit.

Todas estas designaciones, tanto de los locales como las de miembros de mesa, fueron hechas por votación unánime de los miembros del Comité Ejecutivo Municipal.

TRIBUNAL SUPERIOR ELECTORAL

Ante este organismo tuvo efecto ayer la vista de la reclamación contencioso-electoral establecida por el procurador Joaquín Muñoz, contra la convocatoria y sesión de 30 de noviembre del corriente año del Comité Liberal del barrio de San Lázaro, en este Término; sostuvo la reclamación el doctor G. Pérez Arteche y la impugnó el doctor Clemente Domínguez.

Quedó enterado de la comunicación del director general del Censo, de 23 del actual, participando que en la sesión de la Junta Nacional del Censo de 18 del que cursa se acordó contestar la consulta de este Tribunal en el sentido de que los Libros Registros Electorales Permanentes estarán totalmente terminados y en poder del mismo el quince de febrero próximo.

Y se acordó admitir y sustanciar la reclamación contencioso electoral establecida por el procurador Ismael Morales García, a nombre de Luis Soto Gómez y otros más, contra los acuerdos de la sesión del doce del corriente mes del Comité Ejecutivo de la Asamblea Municipal del Partido Conservador Nacional de San Nicolás.

A la sesión asistieron los miembros políticos de los partidos Liberal y Popular.

OPINA EL PRESIDENTE DEL PARTIDO PROGRESISTA

Por mandato imperativo de la Ley si no se pospone la reorganización hay que realizarla con los actuales registros electorales, por lo que las cédulas entregadas últimamente por los enumeradores no tendrán, a ese efecto, valor alguno y por consiguiente no podrán utilizarse.

Expresamente dispone el Artículo 288 del Código Electoral, en su párrafo tercero, que la reorganización se efectuará precisamente con los registros de afiliados que existieren en el momento de hacerse; y, como los nuevos registros electorales no estarán terminados según dispone el Decreto Presidencial y ha declarado según se me informa la Junta Nacional del Censo hasta el 15 de febrero próximo, resulta a todas luces evidente, que la reorganización de los actuales partidos, cuyo período de inscripción general en el registro de afiliados comenzará el primer domingo de enero y terminará el tercero ambos inclusives, no podrá efectuarse en modo alguno con los nuevos registros, los cuales no estarán terminados hasta fecha posterior.

No dispondrá, a mi juicio, el Tribunal Superior Electoral que se hagan las inscripciones con vista de las nuevas cédulas, porque ello sería ir contra lo dispuesto por el legislador en un precepto tan claro y terminante como el anteriormente citado, y para ello no tiene facultades, y los actos ejecutados contra lo dispuesto en la Ley son nulos; y los actos nulos ab-initio, no se convalidan con el tiempo; sin embargo, en el párrafo segundo del artículo primero de la Ley de veinte de noviembre último se le dan atribuciones al Tribunal Superior Electoral para que dicte, «cuantas instrucciones, reglas y disposiciones considere procedentes», y conduzcan a «garantizar la pureza del sufragio interviniendo y fiscalizando cuanto fuere necesario todos los actos y operaciones electorales en todas las elecciones, Censo, formación y organización de éstos ante los organismos electorales, reorganización de los existentes, postulaciones o designaciones de candidatos, acortar términos» pero con la limitación de que «no alteren, quebranten o desnaturalicen ninguno de los preceptos del propio Código Electoral».

Estudiando las expresadas facultades concedidas al Tribunal Superior Electoral, estimo, que dentro de una interpretación puramente gramatical, que es la que se produce cuando se examinan las palabras del legislador, dicho Tribunal no tiene facultades para posponer la reorganización señalada y dispuesta por la Ley, pero, en este caso, debe prevalecer a la interpretación gramatical la interpretación lógica, que es la que toma en consideración la intención del legislador deducida del examen del texto legal en su conjunto, y, la intención del legislador no fué otra a mi entender, que darle facultades al Tribunal Superior Electoral para que resolviera con amplitud extraordinaria al interpretar y aplicar el Código Electoral y cualesquiera otra Ley que con el mismo se relacionara, los problemas que pudieran suscitarse, con el propósito fundamental de que no pudiera abstenerse de resolver y dictar cuantas medidas fueran convenientes al mejor y más exacto cumplimiento del mismo.

En este problema, lo importante, lo básico, lo fundamental, lo que está fuera de toda duda, es que la reorganización responda a la realidad electoral, y, ésta, no puede conocerse hasta que se terminen los registros que actualmente se están confeccionando, entonces, lo más jurídico es posponer la reorganización hasta esa oportunidad.

Miguel Angel Campos.

Comisionados de Boxeo que Son Nombrados

Los que a su vez han de proponer al Secretario el nuevo Presidente

El señor Secretario de Gobernación ha dictado una Resolución por la cual designa a las personas que formarán la Comisión Nacional de Boxeo y Luchas durante el año de 1932, siendo las designadas, las siguientes:

Comisionados: Com. Enrique Recio, Dr. Tomás Felipe Camacho, doctor Ramiro Mañalich, señor Juan Manuel Rosette, Dr. Alejandro Rodríguez Cremé, Dr. Rogelio Rodríguez Barquín.

Secretario señor Gumersindo G. de Piña.

Probablemente será designado Delegado del Alcalde Jefe del Distrito Central el señor Luis Echevarría, Jefe de la Sección de Fomento del mismo.

En la Resolución dictada por el Secretario de Gobernación no se designa al Presidente de la Comisión, sino se nombran a los Comisionados cuyos nombres se dejan expuestos, para que éstos sean los que le propongan la persona que a su juicio deba asumir la presidencia de la Comisión, para su sanción definitiva.

Los Económicos del DIARIO
Los LEE quien Puede PAGAR

LOS Comerciantes que son jefes de Familia están tratando de mudarse a una Casa más barata que reuna o supere las cualidades de la que actualmente habitan.

ELLOS son fijos y buena paga; y si usted les ofrece desde el DIARIO—periódico único que leen—su finca vacía y reajustada, seguramente se la alquilarán.

LA RENOVACION EN EL BARRIO DE MONSERRATE

El grupo «Renovación» del Barrio de Monserrate, que preside el señor Luis Valdés, viene desenvolviendo una activa política en pro de los ideales que sustenta.

Nos encontramos ayer con el señor Diego González Cruz, del cuartel general de la Agrupación, quien nos expuso cómo se labora en el seno del liberalismo de dicho barrio; comentando la tendencia que preside el que lo es del Comité señor Sergio Grillo, al cual el electorado se proponía por el momento relevarlo del compromiso y a tal efecto le concederán una licencia para que pueda reponer sus fuerzas.

Cuenta la Agrupación con el concurso de nuestro muy estimado compañero señor Ramón Franco Varona, a quien se señala como seguro delegado a la Asamblea Municipal del partido.

Todas las tendencias del barrio se disponen a reunirse para apoyar al compañero Franco Varona, quien, puesto de acuerdo con Dulzaides, que tantas simpatías y tanto arraigo electoral cuenta, ya se da como candidato de triunfo.

DESIGNACIONES LIBERALES EN MATANZAS

MATANZAS, diciembre 26.

Bajo la presidencia del Sr. Carlos La Rosa, se ha reunido esta tarde, a las tres, el Ejecutivo Provincial Liberal matancero; actuaron de secretarios los doctores Amado Finalés y Juan Miguel Haedo; la reunión tuvo efecto en el Consejo Provincial. Se nombraron los miembros efectivos y suplentes de los distintos Términos de la Provincia, a excepción de los de Matanzas sobre los que se dió un voto de confianza al Sr. La Rosa después de un cambio de impresiones; La Rosa lo aceptó y manifestó que citaría para tratar sobre el particular a los señores Cesar Casas, Juan Francisco Saavedra, Mario Haedo y Fidel Fundora, aspirantes a la Alcaldía Municipal. La reunión de estos se celebrará ahora, nueve de la noche. Los expresados miembros irán a ocupar las mesas de inscripción en la próxima reorganización. Hicieron uso de la palabra el Dr. Horacio Díaz Pardo, Aquilino Lombard, Juan Rodríguez Ramírez y Juan Gronller.

Corresponsal.

El Supremo Ordena a Todos los Jueces...

Continuación de la PRIMERA página

llas comunicaciones, han dado ya lugar a no pocos acuerdos de esta Sala de Gobierno.

En escrito oficial del día once de este mes de diciembre, comunica el Presidente de la Audiencia de Oriente «que de un tiempo a esta parte, se ha iniciado una nueva etapa de crímenes» en la ciuda de Santiago de Cuba, «de los que han resultado muertos en plena vía pública distintos individuos», «sin que por falta de cooperación debida de los agentes de policía hayan podido descubrirse los autores», y expone el Presidente de dicha Audiencia en otro escrito dirigido a la Secretaría de Gobernación acompañado en copia que «esos hechos censurables perjudican notoriamente a nuestro Gobierno, al que injustificadamente se hace responsable de ellos.»

En fecha también reciente o sea en 17 de noviembre último el propio funcionario judicial comunicó a esta presidencia que la autoridad militar de aquella provincia, o sea el Jefe del primer distrito militar había dictado el bando de 9 de septiembre último que según una comunicación posterior resulta ser de 7 de octubre del mismo año, por medio del cual en su apartado D asume la persecución y castigo de los delitos o faltas que se cometan por juego prohibido y participa así mismo que aquella autoridad viene «invariablemente conociendo de tales delitos y faltas con abstracción absoluta de los jueces correccionales, a los que los agentes de policía no denuncian los hechos, sino a dicha autoridad militar que a su vez ha requerido de aquéllos el conocimiento de esos asuntos.»

En fecha más reciente aún, 15 de los corrientes el Presidente de la Audiencia de la Habana ha remitido testimonio de lugares relativo a un mandamiento de habeas corpus expedido a la autoridad militar por la Sala Segunda de esa aAudiencia y de dicho testimonio resulta que ni siquiera ha sido posible conseguir que el aludido mandamiento sea recibido por la autoridad de aquel [illegible]den en cuyo poder se encuentra el preso.

Ya mucho antes, en 7 de mayo último, esta Sala se dirigió al Presidente de la República, para rogarle la adopción de las medidas conducentes al objeto de que una situación que parecía retardadora de la administración de justicia se enderezase, de una vez y para siempre, en el sentido de un criterio netamente legal que permitiese resolver todas las cuestiones entre la jurisdicción ordinaria y la militar por los medios normales del procedimiento. Este acuerdo se tomó con motivo de las dificultades que había encontrado la autoridad judicial para el diligenciamiento de algunos exhortos que se relacionaban con determinado proceso seguido contra un oficial del Ejército, sujeto a la jurisdicción ordinaria y detenido a la sazón por la autoridad militar.

En 22 del mismo mes de mayo y en relación con los propios hechos, la Sala acudió de nuevo al Ejecutivo para que por su mediación se dejase «desembarazado el camino a la administración de justicia» y no pudo ocultar el temor de que «ocurriera un serio desquiciamiento en las relaciones de los poderes entre sí.»

Y en fecha que relativamente puede considerarse lejana o sea en 2 de febrero último, la Sala dijo entre otras cosas a los jueces de la República, que en ningún caso, cualquiera que fuese la gravedad de la situación que ocasionalmente presentarse pudiera, les era lícito abandonar sus puestos, ya por medio de licencia o bien entregando el juzgado a un sustituto. Esta prevención se les hizo con motivo de una grave perturbación del orden que se produjo en la primera sesión de un juicio correccional, ocasionada por la irrupción en la Sala de audiencia de elementos militares y agentes de la policía que maltrataron de obra a un testigo y a personas del público, mientras el defensor de los acusados profería palabras de protesta contra el juez. La Sala entendió que esto que se le denunciaba, podía constituir un acto de hostilidad contra la autoridad judicial encaminado a impedir que el juicio, en que eran acusados un teniente de policía y un agente de ese cuerpo, se desenvolviera normalmente hasta su terminación por sentencia del juez actuante, que se vió precisado a suspender el acto, ante la imposibilidad de restablecer el orden.

Parece pues—por lo que resulta de estas noticias oficiales—que se da el caso de que la autoridad militar asume la competencia para castigar dterminados delittos y faltas cuyo conocimiento corresponde a la jurisdicción ordinaria; que es ineficaz a veces la actuación de los tribunales de justicia en el procedimiento de Habeas Corpus por la negativa de la autoridad militar a recibir el mandamiento; que un juez ha llegado a verse en la imposibilidad de ejercer sus funciones en determinado caso por impedírselo los mismos funcionarios llamados a mantener el orden; que la autoridad judicial ha encontrado obstáculos análogos en otras ocasiones; y que se cometan delitos cuya investigación se hace difícil o imposible por la resistencia de algunos agentes de la autoridad, lo que es de suponer que alarme la opinión, más intensamente si se piensa en la posibilidad de que con motivo de tales hechos, se fijen responsabilidades injustificadamente por erróneas conjeturas, al vez dando a las apariencias un valor que no tienen.

Parece también que a los supervisares militares pertenecientes a un Ejército que ostenta altos timbres de honor, no les es posible evitar siempre ciertos conflictos motivados por el contraste entre el intenso y justo celo que los anima en el cumplimiento del deber que se les impone de guardar el orden público y responder del mismo, en lo que va empeñada la eficiencia de la gestión militar y la actuación de los jueces que han de desenvolverse siempre dentro de la independencia de criterio y ponderación de juicio que son cosa obligada en el desempeño de la función judicial.

Y el prolongado estado de guerra en que nos encontramos da margen a que se convierta—en parte—de excepcional en continuada la sustracción del ciudadano a la jurisdicción de sus jueces naturales, con la inevitable inquietud que se produce en toda sociedad, cuando a los individuos se les juzga por entidades distintas a las instituciones establecidas por la Constitución para la ordinaria administración de la justicia.

El Ejecutivo ha respondido siempre a las indicaciones de la Sala con pruebas inequívocas de la mejor voluntad y de un amplio espíritu de conciliación, insuficientes todos ellos sin embargo, para remediar estos males, a causa tal vez de la falta de una legislación o reglamentación adecuada para poner a salvo y mantener en todas las actuaciones, la autoridad y el fuero constitucional de la justicia civil. Quizá la modificación de algunas leyes como la de Orden Público, la de Habeas Corpus, la del Procedimiento Militar y la Orgánica de los Tribunales, en un sentido más claro, para evitar erróneas interpretaciones, y con una mejor adaptación de su contenido a las disposiciones de la Constitución, buscando racional y fundamentalmente las garantías del orden en la justicia, sería suficiente para satisfacer en lo esencial las exigencias de nuestro sistema de Gobierno, y para aumentar y robustecer la autoridad de los tribunales.

Quedan indicadas, así, a grandes rasgos, algunas de las dificultades con que ha de enfrentarse la administración de justicia en un estado de guerra o suspensión de garantías, cuando los tribunales se esfuerzan, como deben hacerlo, por la aplicación recta del derecho para poder salvaguardar los intereses sociales que les están confiados.

La Justicia necesita, pues, que cese todo este estado anormal de cosas y que el ordenamiento de las sanciones públicas se cumpla, no por el arbitrio de la autoridad, sino dentro del curso regular de los procedimientos legales. Precisa, en suma, que se restablezca el régimen normal de los tribunales de justicia.

Mientras los otros dos poderes públicos atienden a estas necesidades de urgencia en la parte que concierne a cada uno de ellos, el Poder Judicial debe dirigirse a los tribunales por medio de esta Sala de Gobierno, ordenándoles que mantengan legítimamente la jurisdicción que la ley confía; que pongan en la dirección de todas las actuaciones sumariales, la diligencia que corresponde al ejercicio de un cargo judicial bien servido, hasta agotar en ellas la investigación; que celebren sin retardo los juicios, ya que la sociedad no puede sentirse nunca tranquila mientras no se resuelva la situación del acusado, condenándolo o absolviéndolo; que exijan extrictamente a todos los individuos que constituyen la Policía Judicial con arreglo a la ley, las responsabilidades de todo orden en que incurran por la falta de cumplimiento de sus deberes; y que no retengan indebidamente en la prisión a los acusados contra los cuales no haya cargos suficientes para continuar contra ellos el procedimiento, ni dejen de decretar la prisión de los que a su juicio, deban guardarla conforme a la ley, cuidando de evitar demoras en la observancia de estas obligaciones de suerte que no se dé lugar a la sospecha de que la actuación judicial, tardía, aunque legítima, no responde a las determinaciones del propio criterio del juez, sino a las insinuaciones oficiales o a los requerimientos de favor.

Y es necesario, por último, que esta Sala, en el desempeño de su función tuitiva respecto a la administración de justicia, haga un llamamiento a la recta voluntad de los jueces en el sentido de la imparcialidad política, para que en el ambiente de este género de contiendas, no se dejen arrastrar o influir de ningún modo por el sectarismo, que así como en los tiempos de paz la condición o el interés personal de las partes que intervienen en los asuntos judiciales desaparece ante la conciencia del juez para no dejarle ver otra cosa que la justicia de la causa que se ventila dentro de las reglas de la ley; en los períodos de discordias nacionales, debe ser igualmente dirigida la actuación judicial hacia el único fin del mantenimiento del derecho, con independencia de los alegatos políticos de los Gobiernos y de las oposiciones.

La Sala, puede si lo tiene a bien, tomar acuerdo en el sentido de las anteriores consideraciones, disponiendo que se circule a los presidentes de Audiencias; que se comunique además a todos los funcionarios judiciales de la República por medio de la «Gaceta Oficial» y que se remita copia certificada al Presidente de la República y al Presidente de cada uno de los cuerpos colegisladores.—**Juan Gutiérrez Quirós, José V. Tapia, Juan Manuel Menocal, Juan Federico Edelman y Pedro Pablo Rabell.**

MODELO DE PLAYA

Josephine Dobbin, de Rye, New York mostrando un elegante traje de playa que consiste en una sola pieza, y que ha causado la admiración de las amigas de lo distinguido.

Las Elecciones en un Casino Español

Las celebró el de Florida. Los electos. Sobre fletes

Con gran entusiasmo se celebraron las elecciones en el Casino Español de Florida, resultando triunfante la candidatura siguiente:

Presidente: Angel Alvarez; Vice: Carlos S. Iduarte; Secretario: [illegible]alino González; Vice: Manuel Prieto; Tesorero: Guillermo Urbieta; Vice. Francisco Pujol; Vocales: Bernárdo Ugarte, Julo Díaz, Diego Echemendía, Ladislao Platel, Pedro Lasarte José Menéndez, Gumersindo Alvarez, Eligio Marrero, Arcadio González, Manuel Mosquera y Dr. Ernesto Rosell.

Esta sociedad, tiene el proyecto de ampliar su local social, para crear dos aulas de Instrucción, con el fin de que los hijos de sus componentes, por una pequeña cuota, puedan facilmente educarse, iniciativa feliz, que desde la anterior Directiva tiene el calor necesario para que llegue a ser una realidad.

El señor Angel Alvarez, Presidente entrante, es persona que goza en este pueblo de grandes simpatías, por sus actividades industriales; pues es Gerente de la razón social Licorera de Florida, y además por ser de un trato agradable y atento, con todos los que tenemos el gusto de cultivar su amistad.

SE GESTIONA LA REBAJA DE LOS FLETES FERROCARRILEROS

Con este fin el sábado se entrevistaron con el señor Administrador de los Ferrocarriles Controlados, una Comisión de Concejales, otra de Comerciantes e Industriales y el señor Alcade Municipal señor Angel Egusquiza, siendo recibidos por el caballeroso señor Mariano Cibrián, el que expone, que no cree suficiente motivo para no moler el Central Florida, los 26 centavos de rebaja en cada saco, que éste pide, para poder arrastrar sus cañas, solicitud que el mencionado Administrador elevará al cuerpo Directivo de esta empresa.

El Corresponsal

UNA EXCURSION EN SANTA LUCIA

La llevó a cabo la Escuela del central. Los viajeros

Las escuelas del central Santa Lucía llevaron a cabo una excursión escolar al lugar conocido por La Laguna. El objeto de la excursión era visitar la laguna que hay en aquel sitio, y la cual aparece en estos momentos totalmente llena.

La excursión que estaba compuesta por los niños de siete aulas salió a las 9 y minutos de la mñaana.

El asunto a estudiar era: estudio de una laguna. La clase estaba dividida en dos ejercicios: uno oral y otro de observación.

El primer ejercicio o sea el oral se subdividía en los siguientes tópicos:

Las dstintasi clases de terreno por su forma. Depresiones en el terreno. Posible desaparición de las depresiones por la obra de las aguas. Estudio comparativo entre una laguna y un lago. Observación de un modelado.

El ejercicio de observación consistió en lo siguiente:

Observación de las alturas que rodean la laguna. La depresión del terreno en la parte oeste. Observación del agua y aspecto de ésta. Considerar una entrada en forma de ensenada. Observación del canal de desagüe. Muerte de la caña sembradoa. Observación de las aves que merodean en la laguna.

Una vez hechos los ejercicios de observación, los niños y maestros excursionistas regresaron a la escuela donde celebraron el acto el viernes.

Los niños que asistieron a esta excursión por aula, fueron los siguientes:

Escuela número 30. Aula número 1, 30; aula número 2, 30; Aula número 4, 29. Total: 89.

Escuela número 31. Aula número 1, 42; aula número 2, 33; aula número 3, 306 aula número 4, 40[Total: 145.

Resumen: Niños, 89; Niñas, 145. Total general: 234.

Dejaron de concurrir a esta excursión los niños correspondientes a las aulas núm syre65oot2ttaoiroiolao las aulas números 5 y 6 de la escuela 31 y número 2 de la escuela número 30, por ser aulas de primer grado y dos kilómetros la distancia a recorrer.

Los resultados de la excursión según nuestras apreciaciones fueron altamente satisfactorios.

LOS VIAJEROS

Después de unos días en este Central con motvo del develamiento del busto recientemente erigido a don Rafael Lucas Sánchez [illegible]n retornado a la capital de la [illegible]blica, la señora Encarnación [illegible]chez viuda de A. Sánchez, sus hijas Lola María, Elvira y Mirta.

El señor Carlos M. Sánchez, su esposa, señora Elena Núñez de Sánchez y su hijo Carlitos.

Los señores Jorge V. Sánchez y el Dr4 Miguel Caballero.

La señorita Teresa Mendoza y Zaldo.

El señor Rafael L. Sánchz y su señora esposa Mercedes L. de Sánchez y las señoritas Graciela y Carmelina López.

Y las señoritas Graciela y Carmelina López.

El viaje lohicie ron por la carretera central.

HOGAR FELIZ

Nuestro estimado amigo el señor Mario Morales ha visto aumentado su hogar con la venida al mundo felizmente, de una graciosa niña.

Felicitamos muy efusivamente a nuestro amigo «Mayito» y a su esposa señora «Cuza» C. de Morales por su contento.

El Corresponsal

PARA ELLOS Y PARA ELLAS
CONSULTORIO
Por la Doctora Herminia Planas

¡NAVIDAD!

¡Navidad!... ¡Navidad evocadora
que pasaste por mí, desoladora;
que el alma deshaciéndome en jirones
llevaste hasta el Calvario mis tor-(mentos;
que ceñiste de lóbregos crespones
is sueños, mi ideal, mis pensamien-(tos!
¡Navidad!... ¡¡Navidad que en ago-(nía
de muerte hundiste cruel la vida mía;
al brillo de tu estrella refulgente
perdí en la tierra lo que tanto amaba,
y no puede entonar mi trova ardiente
los cánticos pascuales que entonaba!

Navidad, ayer gozo, ayer ventura
y hoy lágrimas y duelo y amargura.
La estrella que escribió con sus ful-(gores
la más trágica fecha de mi historia
le señaló al amor de mis amores
el radiante camino de la Gloria.

Florencio F VELIS.

* * *

Dra. Herminia Planas.
DIARIO DE LA MARINA.
Prado 103.
Habana.

A esta dirección deberá remitirse cualquier asunto relacionado con este Consultorio: «Para Ellos y Para Ellas». (No respondiendo que sufra extravío la correspondencia remitida a otra dirección).

* * *

AMABLES LECTORAS:

No quiero dejar en silencio un rasgo humanitario que ha tenido una asidua lectora, que oculta su nombre, pero que la acción tiene que ser divulgada, para que todas en nuestras oraciones, la tengamos en cuenta, y que nunca le falte la salud y tranquilidad.

Ayer, esta buena señora, a que hago referencia, hubo de mandar el sillón que solicité para la ancianita, escritora y opetisa un tiempo, y que llena de desengaños y miseria, fué acogida en el Hospital Calixto García, donde murió, sin llegar a saber, que tenía el sillón por el que tanto había anhelado... en su última pena.

¡Descanse en paz!

Como fuí oportunamente avisada, para que dispusiera de lo que se hacía del sillón, inmediatamente lo comuniqué a la Presidenta de la Internacional Sunshine Society, Mrs. L. S. Houston.

Y el destino se cumplió, pasando el sillón a poder de otra ancianita que lo necesita mucho.

La Internacional Sunshine Society, «Caridad Humanitaria», da las gracias por este medio a tan caritativa dama y suplica a todas las lectoras, un voto de reconocimiento por tan humanitario rasgo.

* * *

LA SUPERSTICION:

Un caso curioso.

Antiguamente había en todos los actos del individuo, mucha superstición y se atribuía a la falta de civilización.

Ya hemos adelantado mucho, de entonces acá... y noto que sigue habiéndola y mucho más de lo que se le conoce.

Me sorprenden a cada rato, casos muy curiosos, como el que les contaré por ser el último.

Una señora, tiene una espléndida industria de artículos de belleza, éstos, cremas para las arrugas, algo para perfumar el baño, para dar brillo a las pestañas, para curar barros y por último, un jabón notable para quitar por completo pecas, y manchas de la piel.

El éxito de este jabón, la llavó a hacer nuevos jabones perfumados para el baño, que dejan la piel por muchas horas aromatizada.

Cada uno de ellos, tiene un perfume distinto y surgió la idea, no sabe por qué, de su última creación, bautizarla, digámosle así, con siete perfumes, consiguiendo algo raro en su olor y aroma.

Es maravillosa la aceptación entre el público por el jabón de los «siete perfumes»...

Convencidos de que les trae suerte y que todo marcha bien, por el uso de este jabón. Lo examinan como algo raro y se lo prestan unos a otros.

¡El colmo!

Telf. U-2370.
Sra. Ferrer.

MADAME PASCUAL:

Hoy a la misma hora de los demás domingos, tendrá su conferencia Madame Pascual.

Por la Estación C. M. Q.
Telf. F-2238.

El tema a tratar, será cómo reducir la gordura y evitar la obesidad. Esta conferencia o charla de belleza, recomiendo no perderla, puesto que es en nuestro país una tendencia casi general a la extrema gordura.

Tomen nota y guárdenla.

Terminada la conferencia, pueden llamar al teléfono de dicha Estación y también al de su estudio.

M-2015.

El sistema de ejercicios que diariamente se lleva a cabo por Madame Pascual, contribuye al mejoramiento total del individuo. Hay señoritas de las que asisten, que en corto teempo, no sólo su silueta se ha afinado, sino que su estatura ha adquirido casi un centímetro más.

Amistad 84.
Casi esquina a Galiano.

* * *

EXAMEN SCENCILLO DEL CAFE:

Para conocer si el café molido es bueno o falsificado, se llena un vaso con agua; con la punta de un cuchillo se deja caer sobre la superficie del líquido un poco de café molido.

Si el café es bueno, «sobrenadará» y no enturbiará la limpieza del agua; si el café continene achicoria o cualquiera otro cuerpo extraño, esos cuerpos extraños precipitarán al fondo del vaso.

* * *

«CUCITA»:

Una sobre alimentación sana y sabrosa, es una taza de chocolate con galleticas, al desayuno, merienda y por la noche al acostarse.

Amanezca temprano, dé un paseo corto, por el campo a orillas del mar. Esto contribuye poderosamente al buen apetito.

Respecto al chocolate, el que puedo recomendarle por reconocer que es de productos alimenticios y puros, es el de 'La Estrella».

También esta poderosa y antigua firma, tiene magnífica colección de galleticas, propias para acompañar una sabrosa taza de chocolate.

Cualquier informe que desee ampliar llamen al Teléfono A-2876.

También al I-3101.

* * *

CONSERVACION DE FLORES:

El mejor modo de conservar las flores perfectamente frescas por más de treinta días, es ponerlas en un vaso de agua que contenga veinte y cinco gramos de cloruro de amoníaco en disolución.

Para conservarlas perpetuamente se sumergen en goma líquida no muy espesa, y se dejan secar al aire libre y a la sombra.

Esta capa de goma seca sirve como de blindaje que evita el contacto del aire y hace que las flores conserven por tiempo indefinido la forma y los colores tan vivos como en el momento de arrancarlas.

* * *

ANECDOTAS:

Cuando uno tenga intención de reñir contigo, háblale muy poco o no le hables.

* * *

Las malas inclinaciones deben remediarse desde la niñez. El niño que no corrige sus faltas, termina sus días funestamente.

* * *

SRA. CANDITA CANDIA:

El número para pedir el agua de «La Cotorra», es XO-1777. La atenderá una señorita telefonista, muy cumplida.

Seguramente fué falta involuntaria por el mucho pedido de estos días de Pascuas. Lo mejor que puede hacer y sinceramente se lo aconsejo, es tener días fijos, por ejemplo, jueves y sábados.

De este modo, siendo marchante, nunca le faltará, pues hay varios carros que reparte el agua y cada uno tiene su barrio, prefiriendo desde luego a los marchantes, cuando el pedido es mucho.

* * *

FRASE CELEBRE:

El amor para los hombres no es más que un episodio; para las mujeres es la historia de toda su vida.—Madame Stael en una de sus cartas.

* * *

LOS CABELLOS

SU HIGIENE Y BELLEZA:

Antes de poner el sombrero los cabellos deben estar completamente secos.

Después del shampoo séquense entre toallas gruesas, de preferencia calientes, péinense luego y expónganse la cabeza al aire, en un sitio donde no haya corrientes.

Cuando se hayan secado un tanto ya se pueden exponer al sol los cabellos; esto es sumamente saludable y los baños de sol para la cabellera deben darse por lo menos dos veces por semana, pero cuídese de no permanecer al calor más de cinco minutos cada vez, abriendo siempre los cabellos en guedeas para que el aire penetre entre ellos.

Después del lavado, cuando los cabellos están secos, dése un masaje frotando el cuero cabelludo y péinense luego.

Si hay caspa, el jabón «Pesusol» líquido curará a la larga este mal, siempre que se cuide de disolver el jabón antes del lavado y que se sigan todas las reglas de higiene de los cabellos que otras veces hemos dado; cepillarlos mañana y noche, airearlos, lavarlos cuidadosamente y dar masaje al casco.

Hay algunas preparaciones desinfectantes que pueden emplearse en el lavado de los cabellos cuando la piel de la cabeza presenta granulaciones o sufre una caspa o seborea persistente.

Para usarlas consúltese a un médico, pero unas cuantas gotas de ácido fénico en el agua de enjuagar, son siempre inofensivas y previenen enfermedades.

El masaje del cuero cabelludo con pomada «Liliana», es altamente beneficiosa para las higiene y belleza del cabello.

El botecito de «Liliana» vale dos pesos.

En boticas y perfumerías.

* * *

«PEFITA», MARIA LUISA:

La colección de libros para jovencitas, se compone de diez tomos. Pueden pedir informes al señor Labrador 238.

Preciosas cubiertas y lectura muy variada y amena. Cuentos, historias célebres, narraciones interesantes, poesías, etc. Muy bien ilustrado, copias de cuadros célebres, en el tamaño de la página.

Pueden tener la seguridad que en cualquiera de ambos casos, quedarán lucidas y el presente hablará muy alto del gusto refinado de ustedes.

Nada más instructivo, ni elegante, en la habitación de los niños y jóvenes.

Precios económicos y facilidad para los pagos.

* * *

PONCHE CON MARRASQUINO Y VERMOUTH:

Seis botellas de gaseosas, doce limones, (el jugo), media botella de cognac, cuatro botellas y media de sidra, veinte gotas amargas, treinta gotas de marrasquino, botella y media de vermouth y azúcar.

Todo bien unido se cuela y se echa en la ponchera entre bastante hielo.

* * *

PIERNA DE CARNERO A LO MOSCOVITA:

Se corta la mitad de una pierna de carnero en pedazos del tamaño de una nuez y la otra mitad se agrega con un poco de jamón y tocino partidos en la misma forma, se echan en la cacerola con un poco de aceite, sal, pimienta y una hoja de laurel, después de estar un rato al fuego se agrega una copa (de vino) llena de cognac, se enciende éste y se revuelve hasta que se apaguen las llamas, se le añade buen caldo y zumo de limón verde y se cocina un poco más.

Si se prefiere se puede cocinar con mantequilla en vez de aceite.

Los Económicos del DIARIO
IARIO DE LA
3333-A-ANIRA

EN las mejores Oficinas, Industrias y Casas de Comercio, siempre hay algún empleado que los Gerentes piensan en sustituir con otro que cumpla perfectamente.

LOS Gerentes, aburridos de recomendaciones, leen el DIARIO todas las mañanas en busca de la persona necesaria. Hágales usted su oferta aquí, y pronto estará colocado.

Los LEE quien Puede Pagar

Anuncie... pero hágalo "bien"
ORBE tiene CIRCULACION

M.E.C.D. 2016

Semanerías

Por GUSTAVO ROBREÑO

«¡Viva el vino moscatel!
¡viva su glu-glú!
¡Viva el vino moscatel!
¡viva su glu-glú!»

Tal coreamos más de sesenta mozos (con los correspondientes papás y otros familiares adultos) como estribillo del **couplet** de la «Vendimia» (en la opereta «La Mascota») acabado de cantar por Pilarcita Jiménez, precoz tiplecita de siete años hija de artistas y evidentemente la más **fiñe** de cuantos integrábamos aquella famosa compañía infantil que en 1888 organizó en la Habana el maestro Justo Soret, siendo sus primeras figuras Carmita Ruiz, Blanquita Vázquez, Amadita Morales y sus hermanos César y Luis, Manolo La Presa, Luisito y Pepe Márquez, María Artal y el que esto escribe, aunque esté mal que yo diga que fuí niño alguna vez. Motivo del **couplet** que, a manera de brindis, se cantaba, era el final de la cena de Nochebuena con que Soret obsequiaba a sus incipientes artistas, satisfecho del éxito obtenido en el gran Teatro Tacón.

Como la temporada habíase iniciado con la inmortal opereta de Audran y ésta, como se sabe, empieza con el mencionado **couplet**, que cantado en el **debut** por Pilarcita, fué objeto de triple repetición, consideróse, por todos, oportuno, repetir en la cena el alegre trozo musical con que la infantil cantante hizo su entrada triunfal en el mundo del arte.

Y sobrevino la ovación ruidosa y los besos a la pequeña artista, que a partir de esa fecha, fué adquiriendo experiencia teatral, entre aplausos y estímulos de todos, hasta hacerse mujer y tiple **en serio**, dotada de excepcional cuadratura, dulce y extensa voz, capaz de empeños musicales superiores a los de la zarzuela, como llegó a probarlo, cantando, en cierta ocasión, con éxito, en el Teatro Nacional, la «Lola» de «Cavallería Rusticana.»

Música religiosa halló también en Pilar feliz intérprete, no sólo por devoción (ya que había en ella una creyente fervorosa) sino porque a

PILAR JIMENEZ

ello la instaban organistas y cantores de las iglesias, admirados por sus hermosas facultades de cantante, así como de su condición de gran solfista que le permitía interpretar «a primera vista» las más complicadas creaciones místicas de Gounod, Rossini y Mendelsson y vencer los difíciles escollos del **canto llano** que, en realidad, no es tan llano como parece.

Y ¿qué decir de la actuación de Pilar Jiménez en nuestro género teatral vernáculo?

Fué, en él, más que una estrella de primera magnitud, rutilante y fija: fué un meteoro luminoso y sonoro que pasó por nuestro pequeño mundo artístico inundándolo de luz y de armonías y dejando una estela amable de música criolla que tardará en esfumarse; un valor positivo que acaso no fué bien apreciado por los de su tiempo, excepción hecha de los que con Pilar compartimos éxitos y aplausos, compositores y libretistas que hallamos siempre en ella la intérprete de nuestras modestas obras y de quien decía una vez el maestro Manuel Mauri, hablando con su colega el inspirado Palau, acerca de una obra de éste, por estrenar: «de Pilar no te ocupes; con ella tenemos la ventaja de que no hay que enseñarle nada, pues lee música igual que nosotros y sabe interpretarla, si es cubana, con mayor justeza y precisión, en lo que a mi respecta, por lo menos, pues es curioso que siendo yo cubano hasta la médula, escribiendo y sintiendo con el alma nuestra música, no sea capaz de tocarla al piano con el sincopado especial, el cadencioso ritmo afro-cubano, la suave modulación de notas y compases y el sabor criollísimo con que Pilar sabe cantarla.»

Igual opinión que Mauri, tenían de la bella tiple el musicógrafo Marín Varona, Anckermann, de quien estrenó cientos de obras y el propio maestro Palau ya citado, entre cuyas zarzuelas representó la que con libro de Villoch, contiene el famoso dúo «Mamita yo quiero pulpa de ese pulpero», bisado indefectiblemente las doscientas veces que lo cantó con Arturo Ramírez o «El Bobo», otro artista genial ya fallecido y a cuya muerte (ocurrida la víspera de Nochebuena en 1906) el malogrado escritor Muñoz Bustamante escribió un sentido artículo titulado «Se va el pulpero!»

Otros números musicales inmortalizó Pilar durante su permanencia en el teatro, del que se retiró hace veinte años y no por falta de voz ni facultades, sino para consagrarse en el hogar, al cuidado exclusivo de sus hijos y de su amante esposo el comandante Libertador Benigno Aranguren; allí, apartada del mundo, enlutada a perpetuidad desde la muerte de su madre, en reclusión casi mística, entre rezos y recuerdos, ni envidiosa ni envidiada, feliz en su aislamiento y gozosa con el amor de los suyos, ha permanecido Pilar hasta que la muerte, arteramente, se la llevó como al «Pulpero» en víspera, también, de Nochebuena. Y fué en este día glorioso en que la Cristiandad conmemora el nacimiento del Gran Socialista, cuando el sepulcro de Pilar se abrió para albergarla, sin que su alma de cristiana y de artista, flotante en torno, haya podido oír los villancicos y cantos pascuales de la Misa del Gallo.

¡Pobre Pilar!

HABANERAS

(Viene de la Página NUEVE)

FOWLER AND TAMARA

LA PAREJA DEL CASINO

Fowler and Tamara.
Gran pareja de baile.
Hizo su debut la misma noche de la inauguración de la temporada de nuestro gran Casino Nacional.
Grandioso el éxito.
En toda la línea.
Se hacen admirar y se hacen aplaudir en cuantos bailes ejecutan, ya el fox, ya el tango, el vals, etc.
La Orquesta Jeny Freeman, que es un conjunto de profesores americanos, contribuye al mayor lucimiento de la admirable pareja Fowler and Tamara.
Anoche aparecía desbordante de animación la gran sala del Casino.
Espero dar la reseña.
En la edición inmediata.

ANTE EL ARA

Otra boda más.
Entre las de anoche.
Fué la de Beatriz Deetjen y Sánchez Romero, bella y muy graciosa señorita, y el joven y culto ingeniero Plácido Ruiz y González.
A las diez y media, según expresaban las invitaciones, tuvo lugar la ceremonia en la Iglesia Parroquial del Vedado.
Encantadora la novia.
Con una **toilette** preciosa.
Lucía un ramo, obra del popular jardín **La América**, que mereció los elogios de todos por su singular belleza.
Del mismo jardín, respondiendo a un fino modelo, era el ramo de tornaboda.
Apadrinaron la boda la señora Mercedes Ruiz de Suárez, hermana del novio, y el padre de la desposada, señor Alfredo Deetjen y Placé
Testigos.
Por la gentil Beatriz.
El doctor Ernesto Sarrá, los señores César Sánchez Romero y Raúl Deetjen y Placé y el doctor Gabriel Cubría.
A su vez actuaron como testigos por parte del novio el eminente doctor J. M. Martínez Cañas el doctor Gonzalo Andux, el capitán médico del Ejército doctor Mario Gómez y el señor Luis Francisco Piña.
En un lujoso automóvil, cuyo interior aparecía bellamente engalanado con flores por el jardín **La América**, abandonaron el templo los felices novios.
Beatriz y Plácido.
¡Sean muy felices!

EN LOS QUINCE

GRAZIELLA DOBAL

La edad feliz.
Dulce edad de los quince.
La de los sueños color de rosa y las doradas ilusiones...
Llega con la fecha de hoy para una encantadora señorita, para Graziella Dobal, la hija del amigo y compañero muy querido Octavio Dobal.
Graziella lo pasará rodeada de todo género de satisfacciones bajo el santo calor familiar.
Tenga un día feliz.
De goces, de alegrías.

HOTEL ALMENDARES

En víspera de su apertura.
El Hotel Almendares.
Aunque la inauguración oficial ha sido fijada para la clásica noche de San Silvestre, esto es, el último día de año, desde hoy empezarán a recibirse huéspedes.
La fiesta del jueves promete ser de grandes y poderosos alicientes.
Tocarán los Palau.
La orquesta de la temporada.

Enrique FONTANILLS

En la Academia de Ciencias se Abrirá la Asamblea Médica

Se propone suprimir servicios de las sociedades mutualistas en beneficio del farmacéutico

Después de leído el dictamen de la Comisión mixta sobre el Mutualismo, las ponencias de enmiendas al mismo, el acta de la sesión celebrada en la ciudad de Santa Clara el 31 de diciembre próximo pasado, etcétera, comenzará hoy a las ocho de la mañana—en el salón de actos de la Academia de Ciencias de la Habana, Cuba número 84—sus sesiones, la Asamblea Nacional de la Federación Médica de Cuba.

Otro problema importantísimo ha de tratarse en la Asamblea. Lo propone el Colegio Médico de Matanzas. Se trata de la limitación de los servicios farmacéuticos o de medicinas en las sociedades mutualistas de Cuba, abogando por la supresión de los mismos.

Alfredo Recio Forns, médico bacteriológico y periodista distinguido, presidirá el Congreso que hoy comienza sus labores. El doctor Recio es presidente del Colegio Médico de la Habana.

Como secretario, actuará el doctor Félix Hurtado, ex-profesor universitario y especialista en enfermedades de los niños.

Abierta la sesión la delegación matancera dará cuenta a sus compañeros de la moción precitada. A continuación transcribimos la moción:

«Reducido el Mutualismo a sus justos límites, en cuanto a la capacidad económica del individuo mutualizable, surgen muchos problemas en él, engendrados por la diversidad de servicios que estas mutualidades ofrecen y, en su afán de suministrar más que sus similares todas prodigan servicios ajenos por completo a la profesió nmédica. Nos referimos de modo especial a los servicios de farmacia. La baja tasación de las fórmulas por las sociedades mutualizables que utilizan las farmacias corrientes o públicas, limitan extraordinariamente sus utilidades y se ven precisadas a aceptar esos convenios compelidos por las necesidades del momento actual.

¿Qué derecho tenemos a arrastrar al farmacéutico, en nuestro suicidio económico, siendo, como es, un profesional cubano con derecho a la vida? Aun es peor lo que ocurre con aquellas sociedades mutualistas que organizan sus propias farmacias o farmacias privadas, en que sustraen de la clientela general de las farmacias de la localidad miles de individuos que antes sostenían dichos establecimientos y que, unido a la depresión económica imperante, agrava la crisis porque atraviesa esa profesión. Pero con ser importante la anterior consideración, hay otras, más importantes aún, por el conflicto moral que crean al médico. Situemos a este profesional en una de las dos posiciones que puede asumir en una sociedad mutualista: (a) Es dueño o condueño de la sociedad (b), es asalariado por los propietarios de la misma, que puedan o no ser médicos, que para el caso es igual.

En el primer caso, se presenta al médico el conflicto que representa la formulación o prescripción de medicamentos caros o costosos, que, dado el escaso margen que esas sociedades dejan, puede determinar a fin de mes pérdidas económicas, a más de la esterilidad de su trabajo. ¿Es moral que se plantee el mencionado conflicto? ¿Debe el médico, por la consideración de que ha de serle ruinoso económicamente, abstraerse de formular lo que cree que ha de serle beneficioso a su cliente? ¿Debe el médico formular el medicamento costo a sabiendas de que ello le representa su quiebra económica? Claro está que, tratándose de un caso aislado, la respuesta no es dudosa. Debe formularse lo que el paciente requiere, cueste lo que cueste. Pero ante la repetición constante del mismo caso, ¿será igual nuestra contestación? Todos estamos dispuestos a socorrer a un pobre en una gran necesidad; pero, ¿podrá nuestro peculio ser suficiente para aliviar todas las necesidades y las miserias humanas?

Consideremos ahora el segundo caso. El médito, devengando sueldo de la sociedad mutualista, y libre de las consideraciones del costo de los medicamentos, debe formular libremente. Pero entonces resulta que se coloca en una situación peor que la que expresa la frase corriente: «entre la espada y la pared», que será más gráfica si se dijera que se «coloca entre dos espadas»; el cliente—la una—y los propietarios de la sociedad—la otra—; por parte del primero: todas las exigencias; por parte del segundo: todas las restricciones.

COMPETENCIA ENTRE LAS MUTUALISTAS

En las competencias que esta clase de sociedades mutualistas sostienen, todas predican la mayor liberalidad en el suministro de toda clase de medicinas. Ninguna, públicamente, limita ese servicio, es el médico el que debe resolver y esa resolución lleva siempre aparejado el descontento de una de las dos partes. Ante ese caso, sabemos cual ha de ser la actitud digna: resolver el problema de acuerdo con su conciencia y renunciar aquellos cargos que sean incompatibles con su dignidad. Pero es que creemos que deben evitarse en estos momentos la creación de conflictos morales, que no pueden resolverse limitando aún más nuestro medio de vida, tan reducido en la actualidad.

Por último: hay otra razón para que pidamos la supresión del servicio de farmacia en las sociedades de mutualización, y es que el día que el cliente tenga que comprar las medicinas, limitará la consulta médica a los casos necesarios. Usará de un derecho, pero no abusará de la sociedad. No es infrecuente el caso del enfermo imaginario, que se consulta a diario, porque sabe que todos los pagos van incluídos en el pago del recibo.

Pedimos, pues, la supresión de todo servicio de farmacia de las sociedades mutualistas, con la esperanza de que esta medida ha de ser altamente beneficiosa a los intereses económicos de la clase médica, convencidos que esa supresión representa la eliminación de serios conflictos morales y de que no tenemos derecho a arrastrar a la ruina económica al farmacéutico, que es nuestro fiel colaborador en la diaria lucha por la vida.»

Un Lindo Obsequio de la Compañía Lechera de Cuba S. A.

Deseando corresponder al favor que las familias nos dispensan consumiendo cada vez mayor cantidad de la exquisita leche que vendemos con el sello especial 1a., hemos dedicado este grupo de bellas señoritas para visitarlas y entregarles, como recuerdo de la Compañía, un sugestivo almanaque y guía telefónica, modelo original de la conocida Agencia de Publicidad Ideas Pazos, que llevará una artística reproducción del Sagrado Corazón de Jesús, patrón de las damas cubanas.

Todas las familias, y especialmente las suscriptoras del teléfono, recibirán uno, y a las que por cualquier causa no lo reciban, se lo mandaremos gustosos si nos lo piden.

COMPAÑIA LECHERA DE CUBA S.A. LECHE 1A PURA PASTEURIZADA TELEFONO F-2457 CONCHA 1 HABANA

Pruebe nuestra exquisita leche pasteurizada y no consumirá otra.

Compañía Lechera de Cuba S. A.

Concha No. 1 Teléfonos: X-2457 X-2458 X-2459

El Villancico de Lope de Vega

Ya es cordero y no es león,
Y como dejó la ira,
Con unos hojuelos mira
Que penetra el corazón.

Antiguamente miraba

En nube, en monte y en fuego,
Y en ofendiéndole, luego
Al ofensor castigaba...

No se dejaba mirar
Envuelto en nubes y velós;
Ahora en pajas y hielos
Se deja ver y tocar.

Y como ve a los que son
La causa por que suspira,
Con unos ojuelos mira
Que penetra el corazón.

Lope de Vega,

Botones, Hebillas, Adornos

Habiendo prestado siempre gran atención a este Departamento y siendo hoy día estos artículos de gran moda, sugerimos a usted que no compre sin antes ver el enorme surtido que presentamos. ¡Verá adornos que son verdaderos caprichos por su delicado estilo!

Bazar Inglés
GALIANO Y SAN MIGUEL

STUDIO WARNER
Piense en su Retrato de Pascuas
Obispo 121 (altos)
TELEF. A-7354

QUIEN siembra RECOGE
QUIEN SE ANUNCIA Vende
Diario de la Marina
PRADO 103. Tel. A-3333; A-2425

Hotel Nacional de Cuba
Frente al Parque del Maine
Sea bienvenido a los eventos sociales de Año Nuevo

MARTES, 29 DE DICIEMBRE
Recital del Pianista Sr. Jorge Bolet, bajo los auspicios de la Orquesta Filarmónica de la Habana

JUEVES, 31 DE DICIEMBRE
Gran comida de la víspera de Año Nuevo con Baile y brillantes Variedades
$10.00 por persona

Orquesta de los Hermanos Castro

Para reservar mesas sírvase dirigirse a Mr. Charles Brusa, Maitre d'Hotel al U-8981

Establecimientos del Hotel Nacional:
Objetos para regalos - Perfumes - Souvenirs
Tabacos a precios de fábrica - Postales, periódicos, revistas y libros - Licores a precios de almacén
Barbería - Salón de Belleza
Oficina de Viajeros - Florista

El Hotel Nacional de Cuba está bajo la misma dirección de los Hoteles Plaza y Savoy-Plaza, de New York.

Will P. Taylor
Administrador

HOPPE Y COCHRANE SE DIVIDEN LOS HONORES

NEW YORK, diciembre 26 (AP). Welker Cochran y Willie Hoppe, dividieron los honores en su match combinado de carambolas al cuadro 18.2 y por tres bandas, terminando esta noche en la Academia de Lewler.

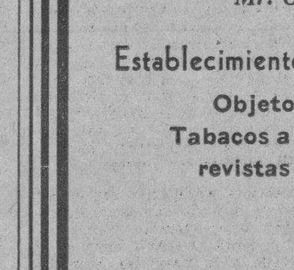

✝ E. P. D.

LA SEÑORA

María Teresa du-Bouchet Vda. de Diago

HA FALLECIDO

Y dispuesto su entierro para hoy, domingo, a las cinco y media de la tarde, los que suscriben, sus hijos, ruegan a las personas de su amistad que se sirvan concurrir a dicha hora al Cementerio de Colón, para acompañarlos en el referido acto; favor que agradecerán eternamente.

Habana, diciembre 27 de 1931.

Leonor María, María Manuela, Pedro, María Luisa, Fernando y Leonardo Diago y du-Bouchet; Enrique Zayas Ayastaran; A. W. Kent; Doctor Mario Sánchez.

FUNERARIA DE PRIMERA CLASE
ALFREDO FERNANDEZ
SAN MIGUEL 63 TELF. A-4348

M.E.C.D. 2016

Nuestras Broadcastings Locales Felicitan a los Radio-Oyentes

Estación Radio Popular Cubana

CMCD

(Antes 2 P. C.)

925 Kilociclos 324 Metros

HOTEL PALACE

Avenida de los Presidentes y 25, Vedado.

Teléfono F-2316

Desea a los Radio Oyentes las Mayores Prosperidades en el Año Nuevo

TRASMITIMOS LOS MAS VARIADOS PROGRAMAS

Propietario y Manager: ANGEL BERTEMATY
Ingeniero Constructor y Director Técnico: JOSE LARA
Anunciador: BERNARDO VEGA
Director Artístico: TOMAS VILLOCH

JOSAHNNA B. DE RUIZ

Notable soprano ligera que puede ser escuchada todos los lunes y jueves de nueve a diez de la noche, desde la emisora CMCA, en los conciertos «Radio Cataluña».

LA NUEVA LINEA «R C A VICTOR» PARA 1932

Los distribuidores de la RCA Victor Company para Cuba, señores Viuda de Humara y Lastra, de Muralla 83 y 85, nos comunican que desde mañana tendrán en exhibición a la venta todos los últimos modelos producidos por esa acreditada marca, y que integran la nueva linea de 1932, que tan grata impresión ha producido entre los más exigentes aficionados a la radio recepción.

La RCA Victor Company, esa gigantesca fábrica de Camdem, N. J. puede sentirse orgullosa del triunfo que ha obtenido con sus nuevos aparatos, los cuales poseen todo aquello que constituye la última expresión de tan cautivadora ciencia.

¡FELICIDADES!

DIARIO DE LA MARINA desea expresar a todos sus anunciantes, suscriptores y público en general, asiduos lectores de esta Sección de "Radio y Electricidad", sus más efusivas felicitaciones y deseos de prosperidad en el Año Nuevo.

Para todos aquellos que han contribuído al engrandecimiento de estas páginas dedicadas a la más cautivadora de las ciencias modernas, la Radio, va, en estas líneas, un especial saludo.

HORA ORBE

Un selectísimo programa presenta esta semana en su hora musical la Revista «Orbe». Los distinguidos profesores Amadeo Roldán y C. P. Sentenat, fundadores y directores de «La Obra Musical', nos ofrecen un grupo de obras interesantísimas y atractivas. Lolita Guiral aporta su valiosa colaboración en varios números de canto acompañada por Mercedes Muñiz. Entre las composiciones que oiremos se cuentan «Minuetos» de Rameau; «Gavota» en Rondó, de Lully; «Ensueño», de Debussy; «Serenata', de Borodine, por el profesor César Pérez Sentenat; Les Petites Rien de Pantomime de Mozart; Canto de la Lejanía; Tonada Murciana y Cantos Populares de J. Nin por el violinista A. Roldán. La señorita Guiral cantará canciones escogidas en inglés, francés y español.

FERNANDO COLLAZO

Popularísimo cantante y director del Sexteto «Cuba', que actúa con rotundo éxito en la estación CMCD, propiedad del señor Angel Bertematy.

Estación Trasmisora Deportiva

C. M. C. W.

Estudio:
Restaurant "Sans Souci"
Carretera de Arroyo Arenas

Teléfono FO-7757
1,285 Kilociclos

Oficina:
San Rafael No. 173
entre Oquendo y M González

Teléfono U-1729
233,4 Metros

HORAS DE TRASMISION

DE 5 A 6 p. m. HORA MISCELANEA
DE 6 A 7 p. m. HORA DEPORTIVA
DE 9 A 10 p. m. HORA «BIEN»
DE 10 A 1 de la noche. Música Bailable, cno las Orquestas del Restaurant.

CMBC

965 Kc. 310.7 m.

4 a 6 p. m. Hora Operática. Trasmisión de la Opera en tres actos del maestro Puccini «La Tosca».

6 a 8 p. m. Hora Méndez Rivero. Recibidos directamente de Barcelona, daremos en esta Hora de Música Española como homenaje a la Colonia Española en Cuba, a conocer dos obras, joyas de la escena española. Ella son:

EL REY QUE RABIO

Zarzuela en tres actos, original del maestro Ramos Carrión y Vital Aza y música del maestro Ruperto Chapí, con el siguiente reparto:
Rosa, Mary Isaura.
Rey, Amparo Albiach.
Jeremías, Enrique Parra.
General, Angel de León.
Intendente, Ignacio Cornado.
Almirante, Pedro Vidal.
Orquesta del teatro Liceo de Barcelona.

MOLINOS DE VIENTO

Zarzuela en un acto dividida en tres cuadros, original de Luis Pascual Frutos, música del maestro Pablo Luna, con el siguiente reparto:
Margarita, Mary Isaura.
Capitán Alberto, Tino Folgar.
Cabo Stock, Pedro Vidal.
Romo, Enrique Parra.
Orquesta del teatro Liceo de Barcelona.

8 a 9 p. m. Hora Regalías El Cuño.

Programa a cargo de la orquesta que dirige Belisario López con su cantante Rogelio Martínez y la cooperación de Enrique Ortega.

9 a 11 p. m. Hora Parlante.

Trasmisión de una interesante cinta en español.

11 p. m. Buenas Noches.

ROSARIO GARCIA ORELLANA

Excelente soprano de extraordinarias facultades vocales, que tomará parte próximamente en un concierto del DIARIO DE LA MARINA.

HABANA-CUBA

C-M-B-C

965 Kilociclos
310.7 metros

La popularísima Estación de Radio del Progreso Cubano que debido a sus programas "únicos" ocupa hoy un lugar prominente entre nuestras principales emisoras.

¡Felicidades!

MONTE 139
TELEFONO A-1959
HABANA

CONCHITA VILLAR

Figura preeminente en las audiciones españolas que ofrece la emisora CMBC de «El Progreso Cubano».

CMBL

1444 Kc. 2077 m.

De 3 a 4 y 30 p. m. Programa «La Vaquita».

De 7 y 30 a 9 y 15 p. m. Programa Clásico.

WEAF

660 kc.—454 m.
New York

5.30 p. m.: Lawrence Tibbett, barítino.

6 p. m.: Hora católica.

6.30 p. m.: Cesare Sodero, director; Viola Philo, soprano; Nicholas Vasilieff, tenor; Theodore Webb, barítono y orquesta.

7.15 p. m. Tenor y orquesta.

7.30 p. m.: Melodrama.

8 p. m.: Eddie Cantor y orquesta.

9 p. m.: Charla desde Washington.

9.15 p. m.: Cuarteto de voces: F. Munn, tenor; Ohman y Arden, piano duo; Mary McCoy, soprano; Veronica Wiggins, contralto; Gustave Haenschen, director de orquesta.

9.45 p. m.: Condesa Olga Albani, soprano; Cuarteto de voces y orquesta.

10.15 p. m.: Reinald Warrenrath, barítono y director.

11 p. m.: Canciones.

11.30 p. m.: Programa del órgano.

12 (media noche) Bailables.

1 a. m.: Termina la trasmisión.

CMBI

1444 kc.—207.7 m.

De 11 a 12: Programa bailable a cargo del sexteto Blanca Rosa, que dirigel señor Apolinar García.

De 4 y 30 a 5 y 30: Programa bailable a cargo del sexteto Marino, que dirige el señor Heriberto Hernández.

De 5 y 30 a 6 y 30: Los trovadores cubanos señores Alejandro Aguilar y José Quiroga cantarán nuevos números de su repertorio.

De 6 y 30 a 7 y 30: Programa de música selecta a cargo de la señorita Conchita Ojeda.

CMBI

1444 Kilociclos, 207.7 Metros
CALLE 12, NUMERO 18
VIBORA-HABANA
Teléfono X-1829
SINTONICE DIARIAMENTE
DE 4.30 a 7.30 P.M.
Los magníficos programas del
JABON
"LUCERO BLANCO"
Veta Azul
GAS COL,
Combustible Cubano
y la moderna imprenta
EL SCORE

La Más Moderna y Poderosa

ESTACION DE RADIO EN CUBA

730 KC. 411 Metros.

LOS MEJORES PROGRAMAS

C M K

HOTEL PLAZA

5000 WATTS

100 x 100 Modulación. - Micrófonos de Condensador. - Control Remoto.

SISTEMA LOFTIN WHITE, EN PUSH PULL, DE AMPLIFICACION

COMPAÑIA NACIONAL DE RADIO, S. A.

NATIONAL BROADCASTINGS COMPANY

TELEFONO A-4066 HABANA

CMCR

1345 kc.—222.9 m.

1o.—Tema: Blummel Petrus.

2o.—Todo está listo; Antonio Hernández.

3o.—Mi pobre reja; tenor Adrián Elorza. Al piano almuna Lydia Tanda.

4o.—Sempre libera, de la ópera Traviata. Soprano Margarita Garisoain. Al piano, profesora Estrellita de Armas.

5o.—Una cuartilla sobre dieta científica.

6o.—Solo de piano. Señorita de Armas.

7o.—Páginas rotas. Elorza y alumna Lydia Tanda.

8o. — Perdónalos, Señor (poesía) por F. Enríquez Carvajal.

9o.—Girometa. Señoritas Garisoain y de Armas.

10o.—Contenido del recetario de los 900 ejemplares.

11o.—Programa de música típica. Cuatro programas de enero.

12o. — Instantáneas (diálogo para radio). Señora Piñeiro y señor Barral.

13o.—Mensaje. Elorza. Al piano señorita Margarita Sotolongo.

14o.—Correspondencia.

15o.—Solo de piano. Profesora de Armas.

16o.—Charla cómica.

17o.—Las perlas de tu boca. Señoritas Garisoain y de Armas.

18.—Proyectos.

19o. — La Competencia, de Vital Aza. Por F. Barral.

20o.—Si tú me amaras... Elorza y señorita Sotolongo.

21o.—Instrucciones del doctor Enrique Anglés.

22o.—Jota de Falla. Tenor Elorza. Al piano señorita Sotolongo.

23o.—Tema: Blummel Petrus.

CMW

588 kc.—510 m.

9 a. m.: Edición hablada del DIARIO DE LA MARINA.

12 m.: Corman y su Orquesta Típica.

1 p. m.: Tata Villegas y Luis Madrid.

1.30 p. m.: Buenas tardes.

CMBZ

1010 kc.—296 m.

A las 9 a. m.: Hora social y teatral. Música selecta. Noticias sociales y teatrales.

A las 12 m.: Hora oficial. Estado del tiempo y música.

A las 6 p. m.: Hora de música variada.

SINTONICE TODOS LOS DIAS A LAS 7, 8 y 9 A. M. Y A LAS 6 P. M. LAS INTERESANTES EDICIONES HABLADAS DEL "DIARIO DE LA MARINA"' DESDE LA EMISORA C M W

588 kilociclos 510 metros

TODOS LOS JUEVES, DE NUEVE A DIEZ P. M., "DIARIO DE LA MARINA" BRINDA SELECTOS CONCIERTOS

CMCW

1,288 kc.—233.4 m.

5 p. m.: Tangos.

De 6 a 7 p. m.: Hora Deportiva.

De 9 p. m. en adelante: Bailables a cargo de la Orquesta Pinelli desde Sans Soucci.

CMC

840 kc.—356 m.

De 7 a 7.15 p. m.: Conferencia por el profesor Jules Loustalot de la Escuela Magistral de Joinville, Francia.

De 7.15 a 8 p. m.: Charla con los niños, por el doctor Gabriel García Galán.

De 8 a 10 p. m.: Concierto desde el Malecón por la Banda de Música del Estado Mayor del Ejército, bajo la dirección del primer teniente Luis Casas Romero, M. M.

A las 9 p. m.: Hora por el Observatorio Nacional.

En los intermedios de la Banda tocará la orquesta Los Caciques que dirige Ciro Llerena.

De 10 a 11 p. m.: Desde el Montmartre.

C M B Z

1010 KILOCICLOS.-296 METROS.

FAMOSA POR LA CALIDAD DE SUS PROGRAMAS

Siempre los mejores artistas. Propagandas Comerciales bien organizadas y dirigidas

ESTACION RADIO VICTOR

MODULACION 100%

Manuel y Guillermo Salas

SAN RAFAEL NUMERO 14.— TELEFONO A-4368

C M B L

1444 KILOCICLOS 2077 - METROS

POPULAR - EMISORA DE

LA VAQUITA

LA CASA QUE PRUDUCE LOS MAS DELICIOSOS HELADOS

LECHE CRUDA Y PASTEURIZADA
EXQUISITAS CREMAS

TELF. F-5512 - ZAPATA
ENTRE 6 Y 8. VEDADO

Sintonice Nuestra Estación y Escuchará Atractivos Programas.

CMCA

1235 kc.—248.7 m.

Por la tarde de 2 a 3: Programas variados.

De 3 a 5: Bailables por la Orquesta Tata Pereira y Sonora Matancera.

De 5 a 6: Hora Hollywood.

Por la noche de 9 a 10: Hora Radio Cataluña tomando parte la señorita Josahna B. de Ruiz que cantará El Faisán canción; Travita Addio del Passato; Tus Ojitos, canción; Plegaria de la ópera Tosca, acompañante Eugenio Moreno y la señora Concepción Durán y los señores Pedro Boquet, Ernesto Arnal y otros artistas.

De 10 a 12: Propagandas comerciales con la Orquesta Tata Pereira y Sonora Matancera

PRONTO REANUDARA SUS TRASMISIONES LA EMISORA C M C J

Los trabajos de ampliación que se vienen realizando en la emisoria CMCJ, propiedad de los señores Rodríguez y Hnos., bajo la dirección del ingeniero Raúl Karman, continúan adelantando rápidamente, y se espera que muy pronto inicie sus actividades esta modernisima estación trasmisora, que goza de muchas simpatías entre los radio oyentes.

Oportunamente anunciaremos la fecha en que habrá de reanudar sus amenos programa.

CARMEN BURGUETTE Y LECUONA, EL MIERCOLES, POR LA C M W EN LA HORA «MULTIPLE»

El próximo miércoles día 30, la Hora «Múltiple» presentará en su programa por la emisora C M W a Carmen Burguete y Ernesto Lecuona, en su primera actuación por radio después de su regreso de Hollywood.

Lecuona ha preparado el siguiente programa de obras propias: Andaluza (piano); Canto Caribe, C. Burguete; ¿Por qué te vas? (piano); El Pulpero, C. Burguete; Danza de los Ñáñigos (piano); María la O., C. Burguete; En San Francisco el Grande (piano); y El Dulcero, C. Burguete.

Programa pleno de atractivos que será complementado por el cuadro que dirige Enriqueta Sierra interpretando la comedia en verso de Gustavo Sánchez Galarraga, «La Princesa Buena».

El miércoles a las ocho p. m. por la C. M. W.

Desde hace algunas semanas España ha ceddo a Finlandia el largo de onda de 362m10 de la estación radiotrasmisora de Sevilla, el cual es ahora utilizado por la estación finlandesa de Helsingski para una serie de pruebas experimentales destinadas a servir de base para el proyecto de radiodifusión nacional que está terminándose de estudiar yque en breve comenzará a ponerse en práctica.

FELIZ AÑO NUEVO

DESEA A LOS RADIO-OYENTES LA ESTACION COMERCIAL DE RADIO

"C. M. C. A."

Metros 244 - 7 m. Kc. 1235. Potencia-Watts 250.

Horas de Trasmisión: De 2 a 6 P. M. y de 9 P. M. a 11.30 P. M., los Lunes, Miércoles, Viernes y Domingos. De 2 a 9 P. M., los Martes, Jueves y Sábados

Propagandas Efectivas — **Informaciones Comerciales**

Programas Selectos y Bailables por la Orquesta de Tata Pereira y "Sonora Matancera"

AVENIDA DE ITALIA, 102 TELEFONO A-5026 HABANA, CUBA

M.E.C.D. 2016

Para obtener una reproducción mejor de su radio *cambie los tubos*

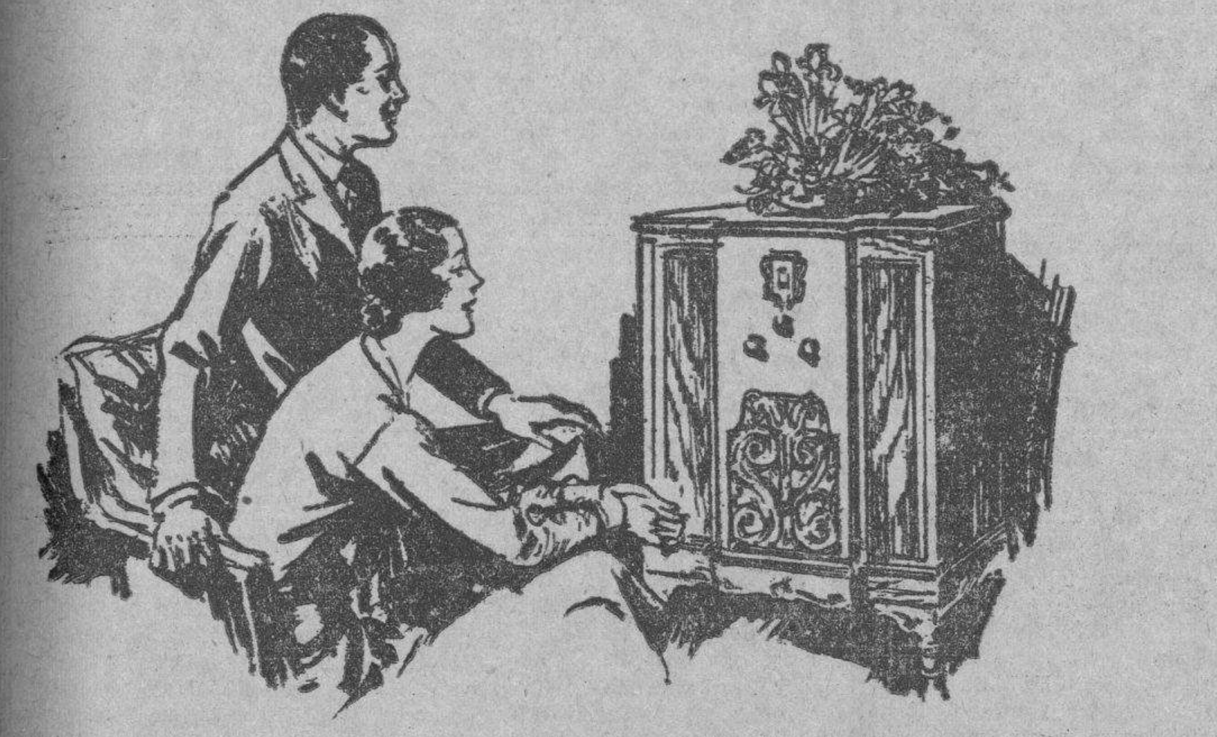

Use Radiotrons RCA, la marca mundial preferida en tubos para radio.

No culpe a su radio si la recepción no es perfecta . . . haga probar primero los tubos. Tenga presente que un receptor no es mejor que sus tubos. Hasta el radio más caro tendrá una recepción deficiente si se ponen en él tubos de calidad inferior. Por lo tanto, los fabricantes más importantes de radios recomiendan eficazmente que se usen Radiotrons RCA, los tubos hechos por la más poderosa entidad mundial en la industria de radios. Para obtener una reproducción exquisita del nuevo receptor que Ud. compre . . . o para mejorar la de su viejo radio . . . exija Radiotrons RCA . . . busque la marca de fábrica RCA y la caja de cartón roja y negra.

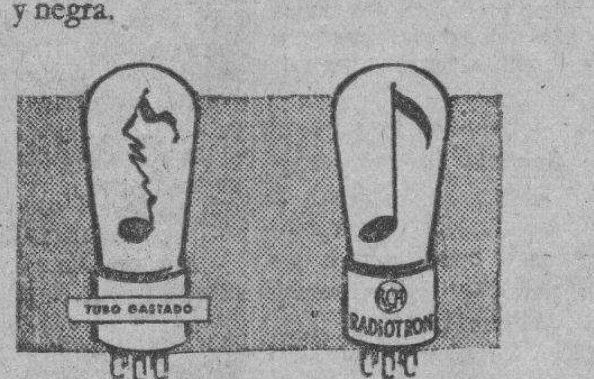

RADIOTRONS RCA
EL CORAZÓN DE SU RADIO

Distribuidores para Cuba:
VDA. DE HUMARA Y LASTRA S. en C.
Muralla Nos. 83 y 85.

JUNTA DIRECTIVA, MAÑANA, EN EL «RADIO CLUB DE CUBA'

CONVOCATORIA

Señores Directivos:

De orden del señor Presidente tengo el gusto de citar a ustedes para la Junta Directiva que se verificará mañana, lunes, 28 de diciembre, a las nueve de la noche, en el local social, Genios 23, altos.

Rogndo la más puntual asistencia, pues en esta Junta se han de tratar asuntos trascedentales para el futuro del Club, queda,

De ustedes atentamente,
Mario Comellas
Secretario p. s. r.

NOTABLES ARTISTAS ACTUARAN PARA LA W2XAD DE LA GENERAL ELECTRIC EN ENERO Y FEBRERO DE 1932

Según nos comunica nuestro estimado amigo, el señor Roberto Karman, Jr., activo Jefe de Radio de la General Electric, se han combinado magníficos programas por las estaciones de ondas cortas que posee la citada corporación en sus fábricas de Schenactady, New York.

He aquí el orden en que tomarán parte los mismos:

Enero 3 John Charles Thomas, barítono.

Enero 10 Lily Pons, soprano.

Enero 17 Richard Crooks, tenor.

Enero 24 Dusolina Giannini, soprano.

Enero 31 Reinald Werrenrath, barítono.

Febrero 7 Ernestine Schumann-Heink, contralto

Febrero 14, Geraldine Farrar, soprano.

Febrero 21 Beniamino Gigli, tenor.

Febrero 28 Grace Moore, soprano.

María Fantoli en la Hora "Majestic"

Majestic anuncia para su próxima trasmisión que tendrá efecto el miércoles 30 del actual, desde la potente y popular emisora CMK, en el Hotel Plaza, un programa selectísimo.

Como figura principal de esta audición se ha elegido a la notable soprano María Fantoli, cuyas extraordinarias facultades artísticas y vocales son bien conocidas de la selecta audiencia de radio y del público en general.

María Fantoli se destaca entre nuestras cantantes famosas por su insuperable dicción y exquisito temperamento artístico.

Alternando con la señora Fantoli tomará parte la Orquesta Majestic, organizada y dirigida por el profesor Andraca.

Será, pues, una selectísima audición. ¡Como todas las que ofrece «Majectic»!

LOS RADIOYENTES AUSTRIACOS NO ESTAN CONFORMES CON EL SERVICIO DE SUS BROADCASTINGS

La sociedad nacional austriaca de radiodifusión, conocida por sus iniciales R. A. V. A. G. («Ravag»), trasmite desde principio del año corriente «programas de propaganda» que desvalorizan demasiado sus programas musicales al decir de los radioaficionados de Austria, quienes iniciaron hace ya varios mteses una activa campaña contra el servicio que aquélla realiza.

Esta campaña tuvo su primera manifestación concreta, puede decirse, con motivo de la reunión del Consejo Austriaco de la Radio, durante la cual se ventilaron ásperas discusiones.

Algunos miembros del Consejo exigieron que la «Ravag» justificase el empleo de la suma recaudada por el impuesto a los radioyentes; otros protestaron contra el exceso de trasmisiones de discos. El mismo director de la sociedad rariodifusora austriaca reconoció que los programas trasmitidos por ésta no respondían a las actuales exgencias.

Toda la prensa del país puede decirse, tomó parte en la discusión de este asunto. Finalmente quedó resuelto que la «Ravag» adoptaría otro sistema de radiodifusión. La empresa invitó a los directores y representantes de la prensa austriaca para celebrar una conferencia con objeto de estudiar el difícil problema y resolverlo en forma que contemplase los intereses de todos. Pero la prensa se mantuvo firme en materia de concesiones y pidió que es consultara a los radioyentes, prometiéndoles aceptar sus indicaciones y suprimir los programas de la publicidad si así lo exigían ellos.

La sociedad tuvo que ceder y envió a todos los radioaficionados un formulario para que expresaran en él su parecer. Al mismo tiempo se vió ella obligada a redactar un informe donde constaba recaudado por el cobro de las radiolicencias durante los años 1926-1930 y el destino dado a ese dinero. De ese modo pudo saberse que sólo el 19 por ciento del total percibido había sido invertido en los programas radiofónicos, mientras que otras entidades extranjeras empleaban en éstos un tanto por ciento mucho mayor (la British Broadcasting Corporation, por ejemplo, destina más del 50 por ciento a esos programas).

Estas explicaciones, empero, no han satisfecho ni a la prensa austriaca ni a los radioaficionados, de modo que, según leemos en los correos últimamente llegados de Europa, el conflicto se mantiene aún sin solución.

ERNESTO LECUONA

Inspirado compositor y pianista que tomará parte junto con la soprano Carmen Burguette en la próxima Hora «Múltiple» por la CMW.

Siguiendo el ejemplo de Londres, Berlín y otras metrópolis europeas y norteamericanas, Roma tendrá dentro de algunos meses un «palacio de la radiodifusión», que se viene construyendo desde hace tiempo, y en el cual se incluirán los elementos más modernos. Se anuncia su inauguración oficial para el 21 de abril del año entrante.

HORA CATOLICA DE CUBA

Programa de la «Hora Católica» por la estación C M B D, en Miramar. Hora: 5 p. m. Domingo 27 de diciembre.

1.—Progresos de la «Hora Católica de Cuba». Por el Sr. J. P. Malvido, anunciador oficial de la «Hora Católica».

2.—«Noel». Tchaikowsky, solo de piano por el Sr. Manuel Suárez.

3.—Reflexiones sobre el Nacimiento de Jesús». Por el P. Ramón de Diego, Director Fundador de la «Hora Católica».

4.—«Elevación». Maestro Fernando Carnicer. Director Artístico de la Hora Católica. Violín y piano por los señores Fernando Aday y Maestro Carnicer.

5.—«Nobis Natus»; ¡Nació para nosotros...! Por el Padre Ramón de Diego, Director Fundador de la Hora Católica.

6.—«Agnus Dei». Bizet. Canto y piano. Soprano señorita Angélica Boulanger, acompañada por el maestro Carnicer.

7.—«El Credo del Campesino». G. Goublier. Canto, por el bajo señor Castón Potou, acompañamiento de piano por el M. Carnicer.

8.—«Jesús peregrino, llame a la puerta». Poesía recitada por el Director de la Hora Católica.

9.—«Villancico de Navidad». G. Gabielari. Canto, por el tenor señor H. Beótegui. Acompañamiento de piano por el M. Carnicer.

10.—Abriendo la puerta a Jesús, Poesía, recitada por el Padre Ramón de Diego.

11.—Villancicos al Nene, por Macario. Recitación del Sr. J. P. Malvido.

12.—¡Oh, Salutaris...! Beethoven. Canto, por la soprano señorita Angélica Boulanger. Piano por el M. Carnicer.

13.—Macario o El Criado del Cura. Diálogo. Padre Diego y Sr. J. P. Malvido.

14.—Ave María. Mozart. Canto por los señores R. Beótegui (tenor) y P. Larrea (barítono). Piano señor Carnicer.

LECCION DE RADIO Y ELECTRICIDAD

LECCION NUMERO 12
(Por Antonio de los Santos)
Curso del Radio Club de Cuba

4.5 IMPEDANCIA

Será la ley de Ohm, la resistencia de un circuito de corriente continua, es igual al voltaje dividido por la corriente.

En los circuitos de corriente alterna se aplica se aplica la misma ley, o sea, que la resistencia aparente del circuito es igual al voltaje alterno dividido por la corriente. Esta resistencia aparente, contiene en parte una reactancia inductiva o reactancia de capacidad, y no tiene el mismo valor que la resistencia que se mide con el puente de Wheatstone. La resistencia aparente de un circuito de corriente alterna se llama impedancia para distinguirla de la resistencia de un circuito de corriente continua. La impedancia se designa usualmente por la Letra Z y se expresa en ohmios.

Si una resistencia y una inductancia se conectan en serie, la impedancia de las dos juntas no es igual a la suma de la resistencia y de la rectancia inductiva; la verdadera relación es

$$Z = \sqrt{R^2 + X_L^2}$$

en donde Z es la impedancia a la misma frecuencia usada para computar la reactancia Xl, y R la resistencia.

Si una resistencia y una capacidad se conectan en serie, la impedancia se halla de la misma manera que la resistencia y la inductancia, y se expresa así

$$Z = \sqrt{R^2 + X_C^2}$$

Si conectamos en serie las tres cantidades, reactancia inductiva, reactancia de capacidad, y resistencia, la fórmula para la impedancia total es

$$Z = \sqrt{R^2 + (X_L - X_C)^2}$$

Z, es la impedancia a la misma frecuencia usada para computar Xl y Xc, y R es la resistencia.

Es claro que si la frecuencia usada es aquella en la que Xl=Xc, la cantidad (Xl—Xc)=O. En este caso la reactancia inductiva y la de capacidad, se neutralizan mútuamente y dejan solo la resistencia para oponerse a la corriente. Igualando la reactancia inductiva a la reactancia de capacidad, podremos hallar a que frecuencia ésto tiene lugar.

$$X_L = 6.28\ FL \text{ y } X_C = \frac{1}{6.228\ FC}$$

Si

$$X_L = X_C, \text{ entonces } 6.28\ FL = \frac{1}{6.28\ FC}$$

Multiplicando por F ambos lados de la ecuación

$$6.28\ F^2L = \frac{1}{6.28\ FC}$$

Dividiendo ambos lados de la ecuación por 6. 28 L. tendremos

$$F^2 = \frac{1}{(6.28)^2\ LC}$$

Extrayendo la raíz cuadrada de ambos lados

$$F = \frac{1}{6.28\sqrt{LC}}$$

Esta ecuación muestra que para una inductancia y una capacidad dadas, hay solamente una frecuencia a la cual la reactancia inductiva es igual a la reactancia de capacidad. Un circuito a esta frecuencia se dice que está en resonancia.

Como la reactancia inductiva y la reactancia de capacidad se neutralizan mútuamente queda solamente la resistencia que impide el paso de la corriente; esto es, la impedancia baja a su valor mínimo y permite a la corriente alcanzar su valor máximo. A medida que la frecuencia del voltaje va subiendo desde cero, la corriente aumentará gradualmente hasta alcanzar su máximum a la frecuencia de resonancia. Si la frecuencia continúa aumentando, la corriente comienza a disminuir de nuevo.

El ejemplo más común de resonancia lo tenemos al ajustar un radio receptor. En este caso, la inductancia o la capacidad asociada, se ajusta hasta que el circuito es resonante a la frecuencia de la onda portadora. Una clase de resonancia se emplea en transmisiones, en forma de filtros, cuando se desea eliminar corriente de ciertas frecuencias y dejar pasar corriente de otras frecuencias.

CON GRAN BRILLANTEZ SE FESTEJO EL 2DO. ANIVERSARIO DE EXISTENCIA DE LA ESTACION C M B C

La fiesta organizada por los señores Domingo Fernández e hijos, propietarios de la popularísima emisora CMBC, para conmemorar el segundo aniversario de su fundación, culminó en un acontecimiento brillantísimo, tanto en el aspecto social como en el artístico, pues allí se congregaron los elementos más destacados del Teatro del Aire, aquellos que laboran por el auge y engrandecimiento de la radio en Cuba, además de una legión distinguidísima de familias de nuestra sociedad que fueron amablemente invitadas.

A continuación insertamos los nombres de los artistas que tomaron parte en el programa:

Rosario García Orellana, soprano, hermanas Mesquidas, Pura Roncesvalles, soprano, Carmelina Pérez, soprano, esposos Martínez, piano y guitarra componentes del Conjunto Artes Elegantes, Miss Ida Wall, pianista acompañante Arturo Hernández, tenor Enrique Ortega, cantante, Carlos de la Uz, barítono, Armando Orefiche, pianista acompañante Carlos Fernández Vilá, pianista, Paco Salas el conocido actor cómico, Fernando Collazo y la Orquesta Habana, Belisario López y su orquesta con su cantante Rogelio Martínez, Havana Jazz Band, Sonora Matancera, Trío Matancero compuesto por María la Matancera, Pedro Valencia y Agustín Calderón, Trío Yoyo, Duo Valle Arritola, doctor Augusto Fina, recitador.

A cargo del Dr. Carlo de la Gándara estuvo el discurso de apertura de la fiesta.

Y ahora daremos a conocer algunos nombres de la concurrencia recogidos al azar:

Señor Lisandro Alburquerque, Jefe del Negociado de Radio, señor Salvador Corral y familia, señor José García Vázquez e hijos, señor José Lara, el feliz constructor de esta emisora y su esposa, el señor Juan Castro, alto empleado de la casa Viuda de Humara y Cía., Dr. Carlos de la Gándara y señora, Doctor Juan Guerra y familia, señor Lorenzo Huarte; señores Fernando López y José París de la casa Viuda de Humara y Lastra, señor José Fernández, señor Andrés García, señor Diego Valenzuela, señor Manuel Iglesias, señor Antonio García, señor Rafael Bonafonte, señor Champion Moya, Sr. Arturo de Rosa, cronista de radio de «El País», señor Alberto Giró y señora y otros muchos más imposible de recordar.

Todo el salón lucía un precioso adorno floral.

Durante el año comprendido entre el primero de Julio de 1930 y el 30 de junio de 1931, la estación trasmisora de Copenhague, en «relais» con Kalundborg, ha trasmitido un total de 5.181 horas de programa, contra 4.601 horas en el año anterior (1929-1930). Esas 4.181 horas se distribuyeron del siguiente modo: 1.599 correspondieron a música ligeraá 437, a bailables; 161 a la música clásica; 49 a la música extranjera retrasmitida; 42 a la trasmisión de óperas, etc. Comparando este detalle con el correspondiente al año anterior, se nota un apreciable aumento en la música ligera, bailables y programas retrasmitidos, y una disminución acentuada en la trasmisión de óperas y de música clásica.

LO QUE UD. BUSCABA

Un taller de Reparaciones de Radios montado a la moderna y servido por un Ingeniero experto en todos los circuitos. Si su radio no funciona correctamente llame por el teléfono A-3262 y recibirá un servicio rápido, eficiente y económico.

BARRIE. — O.REILLY 57. — HABANA

Radiolas RCA

Escoja su Radiola

¡Aproveche esta oportunidad única!

Grandes facilidades de pago

Compañía Westinghouse Electric de Cuba

Salón de Exhibición, Finlay (Zanja) y San Francisco - Habana
J. A. Saco baja nº 11 - Santiago de Cuba.

M.E.C.D. 2016

(Continuación de la pimera pág)

nación, sino más bien la ejecución de la que ya había pronunciado el Papa Celestino.

Reconocimiento de la Infalibilidad

Habiendo demostrado de esta manera, por medio de tan irrebatibles argumentos, que aun en el tiempo de la herejía de Nestorio, fué común el reconocimiento de la autoridad suprema e infalible del Papa en la Iglesia, la Encíclica trata de los otros dos puntos relativos a la doctrina defendida y confirmada por el Concilio de Efeso, y en primer lugar de la unión de las dos naturalezas en una sola persona divina.

La prueba y demostración del dogma se basa en la sagrada revelación contenida en las Escrituras y en la tradición.

En ellas no se habla de dos personas en Cristo, sino de una persona solamente, pues el mismo Salvador se daba los nombres de Hombre y Dios; hombre porque nació, se alimentó, sufrió y murió; Dios porque hizo los mayores milagros.

La Unidad de la Iglesia

Esta verdad ofrece ocasión al Pontífice para volver al tema de la unidad de la verdadera Iglesia, que es el cuerpo místico de Jesucristo, asunto ya tratado más ampliamente en la Encíclica «Mortalium animos re».

Y con esto el augusto Pontífice repite su paternal invitación a todos los hijos disidentes que, por antiguos y modernos cismas y herejías, ha lacerado esta unión mística, para que vuelvan al seno de la Iglesia, regido por un solo pastor.

La Maternidad de María

Finalmente la Encíclica trata del último punto, que se refiere a la maternidad de María. Esta verdad no es otra cosa que un corolario del dogma a que hizo antes referencia.

Si realmente Jesucristo es Dios y ella le dió vida, debe llamársela «Theotokos», esto es, madre de Dios. Y si Ella es la madre de Dios debe estar en gracia y adornada con todos los privilegios. Por lo tanto debemos venerarla, amarla e imitarla.

La objeción que han hecho los protestantes contra la veneración de la Virgen María tiene una clara contestación en la Encíclica. En efecto, el Pontífice les dirige una paternal exhortación para que sigan el ejemplo de los católicos, invocando la protección de la Virgen como mediadora e interceptora cerca del Divino Salvador.

«Recordamos a los que inducen a los rebaños a separarse de nosotros —dice el Pontífice—que la fe que sus antecesores solemnemente profesaron en el Concilio de Efeso se conserva inalterable y es defendida ahora con el mismo tesón que en lo pasado por esta suprema catedral de la verdad. Es necesario que todos los hombres buenos se unan en Jesucristo y en su mística esposa, la Iglesia, con una profesión sola, uniforme y sincera.»

Llamamiento a los Protestantes

Haciendo un llamamiento a los protestantes para que veneren a la Virgen María, el Sumo Pontífice dice:

«Acaso ignoran o no han reflexionado atentamente sobre el hecho de que nada puede agradar más a Jesucristo que la veneración a su Santísima Madre de acuerdo con sus méritos, amarla profundamente para, mediante la imitación de su santo ejemplo, poder ganar su valiosa protección».

A las Madres Modernas

El Pontífice hace un llamamiento especial a las madres modernas:

«Las madres de los tiempos modernos a quienes molestan los niños y los lazos del matrimonio y que han violado los deberes que éstos imponen, hallarán utilidad particular en levantar sus ojos a María y considerar seriamente a qué altura de dignidad ha elevado la pesada tarea de la maternidad.

«Debemos esperar que mediante la gracia de la Reina del Cielo serán inducidas a avergonzarse de la ignominia infligida al gran sacramento del matrimonio, y que se las inspirará a seguir con toda sus fuerzas las admirables virtudes de la Virgen.

«Entonces, si nuestros deseos se cumplen, si la sociedad doméstica, principal fundamento de toda la sociedad humana, retorna a tal valioso género de probidad, indudablemente podremos hacer frente y erigir finalmente una defensa contra los terribles males que nos agobian».

A las Iglesias Orientales

A las iglesias orientales, dice el Papa:

«Sobre todas las cosas deseamos que todo el mundo implore por intercesión de la Reina del Cielo un beneficio particular de la mayor importancia. Tal beneficio es que Ella, que es tan amada por los disidentes orientales, no permita que esas vidas permanezcan visiblemente fuera y cada día más lejos de la unidad de la Iglesia, y por tanto de su Hijo, de quien somos Vicario en la Tierra.»

SERA MODIFICADA LA FILM «CANTO DEL AMOR CUBANO» POR LA EMPRESA EDITORA

Conocidos de nuestros lectores son los diversos incidentes y generales comentarios provocados en torno a la película «El canto del amor cubano», que pretendía recoger algo de nuestro ambiente y, por el contrario, sirvió para radiculizarnos.

Las oficinas de la «Metro», compañía editora del film en cuestión, envió un cablegrama a su representante en la Habana, en el que significa se harán las reformas necesarias para evitar que el sentimiento cubano sea lastimado.

He aquí el texto íntegro de dicho mensaje:

«Arreglando hacer todas eliminaciones para distribución mundial «Canto amor cubano» sugeridas por cónsul cubano.—**Spring.**»

La Cámara...

(Continuación de la la. Pagina)

foros, café, tabaco, cigarros ,gasolina) y modificaciones importantísimas a la Ley del Censo.

Hemos sabido que antes de la sesión—a las tres de la tarde del propio día 11 de enero—los liberales y los populares, reunidos en los salones de su Comité Parlamentario, celebrarán una amplia y larga asamblea.

Así nos lo comunicó ayer en un conocido bufete de está ciudad un congresista liberal por las Villas.

Motiva dicha asamblea el deseo de conocer el criterio de los representantes de la mayoría sobre los proyectos que integran la Orden del Día; solicitar de todos la plena ratificación de su incondicional apoyo al Gobierno, de la que están dejando constancia con su firma en el documento de que ya habló el DIARIO; finalmente: consultarles si los proyectos que se pondrán a discusión deben ser o no modificados.

La cuestión planteada es la siguiente: si los proyectos del Senado se modifican tendrán que regresar al punto de partida, y en tal caso sufrirán mayor demora. Si se aprueban sin enmiendas pasarán al ejecutivo en seguida y se pondrán en vigor inmediatamente.

No hay dudas de que en los dos primeros puntos convendrán unánimemente liberales y populares.

En lo que seguramente habrá disparidad de criterio es en lo que se refiere a la modificación de los proyectos.

Hablando de ello un congresista —casualmente también liberal y villareño como el que nos dió la noticia del Comité Parlamentario de la Mayoría—que será muy difícil obtener que los liberales retiren las enmiendas presentadas a los proyectos o que rechacen las de sus compañeros de la minoría. Añadió que al respecto del Reajuste del Poder Judicial no es posible aceptar la rebaja de categorías como pretende el proyecto del Senado; y que sobre los nuevos impuestos hay que salvar algunos errores cometidos por los senadores al redactar la ley.

Situadas así las cosas solo hay que esperar la asamblea de la mayoría citada para el 11 de enero, si acaso antes no se resuelve la cuestión en favor o en contra de la idea de modificar los proyectos.

Esperan...

(Viene de la PRIMERA página)

de la colectividad con el señor Frank Steinhart.

La fecha de celebración de la entrevista, en la que se tratarán asuntos de gran interés y especialmente de las bases pendientes de solución desde el fin de la huelga de los cuarenta y cinco días, se espera que sea fijada en breve por el presidente y director general de la empresa.

Según rumores que no hemos podido comprobar, la Havana Electric Railway Company, con objeto de salir de la difícil situación económica que atraviesa ha tratado de concertar un empréstito, pero en el Sindicato de Motoristas y Conductores, a donde fuimos en busca de informes, se nos ha manifestado que no podían asegurarnos ese extremo.

Labora el secretario financiero

El señor Aureliano Monagas, secretario financiero del Sindicato de Motoristas y Conductores de la Habana, que acaba de salir del Castillo del Príncipe, donde se encontraba recluído bajo la acusación de terrorista y quien acaba de ser puesto en libertad, se encuentra laborando activamente para terminar los balances de la colectividad y, especialmente, los de la huelga de los cuarenta y cinco días.

Monagas nos manifestó que en breve rendirá un detallado informe al Comité Ejecutivo del Sindicato, dando cuenta de los ingresos y egresos habidos durante el tiempo que desempeñó el cargo de financiero.

Confección de...

(Continuación de la la. Página)

sos para su culminación con las otras funciones que señala la Ley de modo imperativo.

Se recordará por nuestros lectores, que el DIARIO sostuvo hace algún tiempo que el Director General del Censo estaba decididamente empeñado en que la reorganización se llevase a cabo dentro del normal desenvolvimiento que se anhela, y agregábamos que todo lo que de tan alto funcionario dependiese sería hecho sin omitir esfuerzos, para lograr tan hermoso propósito.

Y ahora, confirmando una vez más esa primicia informativa del DIARIO, muchas veces reiterada en estas columnas, la Junta Nacional del Censo, organismo que preside el Magistrado del Tribunal Supremo doctor Raúl Trelles Govín, acuerda por el voto unánime de sus componentes, dirigirse al Tribunal Superior Electoral «en el sentido de que, a fin de facilitar su labor, se le trán remitiendo los Libros Registros Electorales Permanentes, a medida que se vayan terminando los que formen la relación de cada término municipal».

Para cumplimentar el referido acuerdo, cuya importancia salta a la vista, el Ingeniero Masses Valera ha dispuesto anoche mismo la habilitación de un grupo de «revisores», que tendrá a su cargo ese cotejo definitivo, línea por línea, en cada hoja. Este grupo, según nuestras noticias y que podemos adelantar de modo exclusivo, lo integrarán cinco personas, a saber: los ingenieros Sallés, Ulmo y Buigas y los señores Augusto Casamayor e Higinio Rodrigo, los cuales realizarán su labor bajo la directa inspección del propio Director General Ingeniero Masses Valera, empleando las horas extraordinarias que sean necesarias.

Los otros dos acuerdos, adoptados por la Junta censal, fueron:

Dirigirse al Inspector Provincial de Matanzas, remitiéndole la cédula número 77427-C, perteneciente a José Cárdenas Castelly, para que le sea entregada al destinatario a cambio de la número 62296-C, cuya nulidad fué decretada y de lo cual dimos cuenta en su oportunidad.

Y en relación con un escrito del doctor Ricardo Eguilior, Representante a la Cámara, en el que acompañaba una certificación suscrita por Juan Arnaez González, Secretario de la Administración Municipal del término de Mayarí, la Junta acordó que no es posible acceder a lo interesado, a virtud de estar ya totalmente terminado el período de enumeración y no autorizar la legislación vigente que regula la materia, ninguna nueva inscripción.

OTRA INSPECCION

A poco de finalizar la sesión de la Junta Nacional del Censo, sus miembros recorrieron e inspeccionaron los departamentos todos en que se dividen y subdividen las oficinas censales.

FUE DESTRUIDO POR EL...

Distintos aspectos del llamado barrio de Isla de Pinos, que fué destruído anoche por el fuego, a fin de hacer desaparecer ese rincón antihigiénico de la capital. Dirigió la incineración el Secretario de Gobernación. (1) Las viviendas son pasto de las llamas.—(2) Momento en que se procedía a desalojar a una de las familias.—(3) Autoridades y público presenciando la incineración.—(4) Otro aspecto de las viviendas antes de ser abandonadas por sus moradores.

(Continuación de la la. página)

poco a poco fueron recluyendo a los individuos que carecían de domicilio, así como a los que vivían en esas covachas antihigiénicas.

SEVERAS ORDENES

En vista de que los indigentes de «Isla de Pinos», se oponían tenazmente a obedecer las órdenes superiores, el secretario de Gobernación vióse en la necesidad de dictar severas órdenes a fin de que aquel barrio, falto de toda higiene y atentatorio a la vista de propios y extraños, desapareciera, obligando de esta manera a sus moradores a abandonarlo.

INCINERACION DE «ISLA DE PINOS»

Ya previsto todo, anoche, cerca de las once, se personó en aquel lugar el secretario de Gobernación doctor Zubizarreta, acompañado de varias personalidades, así como del teniente Moreu, al mando de la Octava Estación.

La policía comenzó en su labor de despertar a cuantas familias se hallaban durmiendo, conminándolas a que las abandonaran, pues se iba a proceder al fuego.

Hombres, mujeres y niños, no sin protestas, corrían de un lado para otro, requisando cuanto pudieran tener de valor en sus domicilios.

UN MATRIMONIO CON CINCO HIJOS

Miguel Galindo y su esposa Cecilia Font Lamadrid, que residía en una de esas desvencijadas covachas, con sus hijos Julio, Juan, Ana, Amadora y Olga Galindo, al comunicárseles que debían de abandonar a aquel paraje para trasladarlos a la Purísima, se pudo saber que era imposible verificarlo, pues Galindo se encontraba gravemente enfermo.

Fué de tal magnitud el susto que pasó el infeliz hombre, que cayó con un síncope, siendo en el acto atendido.

El doctor Zubizarreta, compadecido, ordenó que se le dejara permanecer allí, hasta el día de hoy, en que será trasladado con su mujer e hijos, para ser atendido de la enfermedad que le aqueja.

EL TRASLADO

Fueron trasladadas al mercado La Purísima las siguientes familias: Dolores Hernández, su marido Adolfo González y sus hijos José, Hilda, y Turiano; Joaquín Pedroso; Haimi Maa; Clara Alfonso y su hija Asunción; Cándido Cesteros Barroso; Mercedes Rivera y Angel Rodríguez con sus hijos Evangelina, Lidia y Elena: Henry Magney; Ricardo Brown, prófugo de dicho mercado; Pastor Cabreriza, de 72 años, prófugo también; Jaime Samuel; Jorge William; Hortensia Martínez Fernández; Juan Enríquez; Santiago Scull; Daniel Depoll; Hames Modrey e infinidad de individuos más que no dieron sus generales.

Ha Fallecido...

(Viene de la PRIMERA página)

bla inglesa como en los de habla española.

Mr. Sanborn cayó enfermo en agosto último y desde esa fecha se encontraba postrado en cama, habiendo resultado baldíos todos los esfuerzos de la ciencia para que recobrase la salud perdida.

La señora Wilma Sanborn, viuda del desaparecido era el único familiar que tenía Mr. Sanborn en Cuba.

El sepelio tendrá lugar en la mañana de hoy, a las nueve y media, partiendo el cortejo desde la 35 Avenida del Reparto Alturas de Almendares, donde residía el extinto.

DATOS BREVES DE SU VIDA

Mr. Sanborn nació en la ciudad de Monroe, en Wiscousin, en el año de 1884. Terminó su educación en las escuelas públicas del Estado pasando después al servicio activo del periodismo, profesión que desempeñó durante más de treinta años, trabajando en periódicos del sur de la Unión, en varios de la costa del Pacífico y en la propia Texas.

En el año de 1920 llegó a la Habana, uniéndose a la redacción del «Havana Post» y durante cuatro años consecutivos asumió uno de los más importantes cargos de dicho periódico, en el que se distinguió por sus dotes de talento periodístico y por su entusiasmo por la profesión que escogiera durante sus años mozos

El periodismo cubano pierde con la desaparición de Mr. Sanborn uno de sus más valiosos colaboradores, por lo que el DIARIO DE LA MARINA se une sinceramente al duelo del colega que ha perdido uno de sus más apreciables y sólidos pilares y al de su distinguida esposa, en sincera expresión de condolencia.

DETENIDOS EL DIRECTOR Y EL ADMINISTRADOR DEL PERIODICO «JORNADA»

Por el Experto Castro fueron detenidos ayer José Manuel Castro y Adolfo Arnal, director y administrador, respectivamente, del periódico obrero «Jornada», por acusarlos de infringir el Bando Militar número 7, que prohibe la publicación de arengas o noticias incitando al boycot de industrias y comercios.

Ambos ingresaron en el Castillo del Príncipe, a la disposición del Juez Militar.

OTRO DETENIDO

También fué detenido por los Expertos Delfín Laurent, vecino de B número 18, porque al practicársele un registro se le ocupó un rifle, en su domicilio. Además está acusado de ser cómplice del individuo que noches pasadas colocó una bomba en la residencia del capitán Terry, en Columbia.

El detenido fué remitido al Vivac, a la dispoición de la Comandancia Militar.

Los E. Unidos...

(Continuación de la PRIMERA)

crisis europea ha tenido repercusiones en la estructura económica de los Estados Unidos.

Lo ha demostrado la curva de las retiradas de fondos de los bancos y de las quiebras. Aquélla aumentó de manera amenazadora en julio último ante de que se anunciase la Moratoria, y volvió a ascender apreciablemente al abandonar Inglaterra el patrón oro. Las fluctuaciones menores se correspondieron de modo exacto con los cambios secundarios habidos en la estabilidad europea.

SE ACENTUA LA CRISIS

El informe de la Comisión Asesora del Plan Young reunida en Basilea, demuestra que las dificultades continúan. El capital sigue huyendo Hay temores en todas partes del Viejo Mundo. Se ha propuesto celebrar una Conferencia para buscar en ella un remedio cualquiera. Y junto a esto se observa que el Congreso de los Estados Unidos votó momentos antes de su receso de Pascuas contra todo lo que signifique la cancelación o reducción de las deudas de guerra.

La lógica de estos hechos indica claramente a las Potencias de Europa que sólo a ellas corresponde buscar la solución de las dificultades, y aplicarla tan efectivamente que la opinión pública norte-americana la acepte como un esfuerzo sincero para restablecer la estabilidad mundial.

En Washington se considera que el problema de las reparaciones es netamente europeo. El dinero norte-americano es estable. Es en otros países, particularmente los de Europa, donde la situación comercial está trastornada y la confianza minada por las dificultades monetarias.

TARIFAS Y ARMAMENTOS

Una tercera complicación la representa la guerra de tarifas entre las naciones de Europa basada en las represalias, sin tener en cuenta para nada la política anunciada por los Estados Unidos de realizar el reajuste en forma científica, sobre la base del costo de producción.

La cuarta preocupación europea es la de los armamentos. Las naciones más pobres no cesan de armarse, esquilmando sus Haciendas y abrumando a sus respectivos pueblos con el costo de prepararse unos contra otros.

Todas estas son cuestiones en las cuales el Gobierno de los Estados Unidos cree que no puede hacer nada directamente. Una y otra vez ha dicho a los estadistas del Viejo Mundo que la solución de su crisis es asunto propio ya que los problemas fundamentales son europeos en su origen, aunque sus efectos sean universales.

Es posible que un observador extra oficial norte-americano asista a la proyectada Conferencia pero sin poderes para tomar parte en los procedimientos. El interés norte-americano directo, fuera del restablecimiento de la confianza por iniciativa de la misma Europa es el de las deudas de guerra, las que ya han sido consideradas como transacciones entre los diferentes Gobiernos, y exteriores a todo debate en una conferencia general.

ACTITUD NORTE-AMERICANA

Hasta el momento no existe en los Estados Unidos ningún organismo que pueda entender, como especialista, en las discusiones de deudas, ya que el Congreso se negó a autorizar nuevamente la disuelta Comisión de Adeudos.

En Washington se cree que cuando se inicien las «aperturas» para que los Estados Unidos participen en las negociaciones de deudas, el Gobierno norte-americano las rechazará, manteniéndose en su criterio de dejar a Europa que solucione su crisis mediante la restauración de la confianza entre sus naciones ratificando al mismo tiempo su decisión de defenderse como pueda contra el «shock» del desastre económico del Viejo Mundo, siempre alejado de su órbita y de sus responsabilidades.

Es de esperar que Europa verá claro a tiempo y no ocurrirá la catástrofe posible. Un convenio pan-europeo para la reconstrucción por todas de la economía y la estabilidad del continente será muy bien acogido en Washington, donde se le considera el acontecimiento más importante desde el armisticio.

El Cónsul...

(Continuación de la PRIMERA)

desde el punto de vista utilitario y mercantilista que todo lo desvirtúa sino desde un plano más elevado: el espiritual para poder acercarnos más y conocernos mejor.

Se lamentó de que los pueblos de hispanoamérica hayan guardado entre sí un aislamiento moral y material por más de un siglo sin comprender que esta ausencia de confraternidad racial nos desvincula y empequeñece ante la conciencia universal y nos resta gran parte de nuestra conveniencia continental.

Agregó que «la necesidad de fomentar el turismo es tan clara que excluye por ociosas las demostraciones prolijas», estableciendo el principio de que el movimiento turístico inter-hispanoamericano da la oportunidad de recrearnos con las maravillas arqueológicas precolombianas que nos hablan de la grandeza de civilizaciones pretéritas. Por otra parte nos sirven para estudiar los profundos problemas políticos, sociológicos y económicos que nos afectan y que son de una semejanza continental que nos conviene observar muy de cerca; para conocer costumbres y peculiaridades de cada nación hermana en sus interesantes aspectos folklóricos y etnográficos y por último entrar de lleno en el corazón de cada pueblo donde palpitan los anhelos de redención social y liberación económica, únicos baluarte con que cuentan los países jóvenes y débiles de América para destruir hegemonías avasalladoras.

«Además—añadió el señor Gallardo—de estas razones meramente subjetivas y objetivas es indudable que el conocimiento directo de lo que somos y valemos va destruyendo lentamente las leyendas que la incomprensión, la apatía y la distancia han tejido en torno de cada uno de nuestros pueblos, haciéndonos aparecer como poco hospitalarios y con aspectos postizos que nos desvirtúan y deforman.

Y, al convencernos de que no somos lo que la fantasía y el desconocimiento nos señalaba, una corriente de verdad, leal y salvadora, nos estrechará más aún y se reafirmará el credo de toda una raza continental.

Por eso es de inaplazable urgencia estudiar la forma en que el turismo inter hispanoamericano deba desarrollarse entre nosotros para que rinda sus frutos mejores, y, por lo tanto, cuando se inicia una labor sincera de acercamiento como ésta, no solamente debemos recibirla con calor y entusiasmo, sino que a su vez, debemos practicarla dentro de la órbita de nuestras posibilidades.

México no ha permanecido ni podría permanecer indiferente a este llamamiento de comprensión y acercamiento continental, y en la seguridad de que ha logrado ya, a costa de cruentos dolores y de prolongados sufrimientos, un justo equilibrio social y político, abre sus brazos de la hospitalidad e invita a que se le visite, se le estudie y se le comprenda en su forma integral.

El señor Gallardo terminó su conferencia con estas palabras.

No es una quimera cuando se habla de la unión hispanoamericana La idea existe, se perfila enérgica y vigorosa, brilla en el fondo de todos los cerebros, y si hoy aún no se torna en realidad, lo será mañana y las ideas a la postre determinan los acontecimientos.

Los hombres como los pueblos nunca deben pensar en imposibles cuando de estas esperanzas se trata avancemos, pues, siempre, hasta ascender a la cima de nuestros anhelos y que desde México hasta el Cabo de Hornos se cante el himno glorioso de la fraternidad hispanoamericana.

María Ariza...

(Viene de la PRIMERA página)

nio Ariza, que murió antes de nuestra independencia, y cuyo aporte técnico y literario, nos hubiera sido muy útil. María es hija de aquel hombre de alma noble y selecta. Al igual que su padre, formó su espíritu en Cuba, en donde tomó sus primeras enseñanzas, y después se perfeccionó en Europa.

Y recordando todo esto fuimos al Lyceum, en donde la señorita Ariza había dado, días antes, una conferencia que nos celebraron mucho, sobre los monumentos de la Roma antigua. (Al cabo, como hija de arquitecto, da preferente atención a estos asuntos.) El martes pasado habló sobre el lago Nemi y Pompeya. No vamos a glosar lo que dijo, pero sí a señalar que el método de su disertación, las citas oportunas, la forma amena, la duración misma de la conferencia y la espiritualidad de toda ella nos parecieron algo notable, y, más que notable, perfecto. Todo ello, la seguridad con que dominaba el tema y la facilidad de expresión de la conferencista, que no leía, sino que hablaba, nos llenaron el ánimo de impresiones gratas.

No solamente tuvo la señorita Ariza el arte mágico de transportarnos a los primeros siglos de la era cristiana, sino, que, durante la hora justa en que habló, nos hizo olvidar el presente, con su secuela de dificultades, y nos dejó después, prendidas en nuestra mente, las imágenes atrayentes de la vida de aquel pueblo romano... Y todavía nos proporcionó una convicción consoladora para el presente y una esperanza para el porvenir. Nos demostró cómo la cultura, y no la vanidad, puede reunir a las mujeres, que escuchaban atentas y silentes la palabra cálida de la disertante, y cómo tenemos derecho a esperar mucho de ellas, en favor del mejoramiento de la sociedad humana y de nuestra pobre tierra especialmente.

Cuando aquí han venido Carmen de Burgos, Gabriela Mistral, María de Maeztu, Teresa de la Parra y otras notables mujeres, las hemos llevado con gran veneración a las tribunas de nuestros centros docentes y las hemos oído con gran interés y atención; pues con esa misma devoción fué escuchada María Ariza. Y pensamos que esto es un síntoma muy halagador en todos sentidos.

Vivamente felicitamos al Lyceum por saber divulgar la cultura como lo viene haciendo y a la Srta. Ariza, de quien esperamos, y con nosotros muchos más,; otras y otras horas de puro deleite espiritual.

El Estado se...

Continuación de la PRIMERA página

Estado Cubano contra Collazo, en el Juzgado de Primera Instancia del Sur, en cobro de un crédito hipotecario constituído sobre una casa de dos plantas, situada en la calle B, sin número, para garantizar las operaciones de todo orden de la citada Compañía de Fianzas y su funcionamiento general en todo el territorio de la República, como asimismo, se declare nulo otro procedimiento análogo, promovido por el propio Estado Cubano contra el señor Collazo, en el Juzgado de Primera Instancia de Almendares, para hacer efectiva otra hipoteca constituída sobre el solar número 3, de la manzana 9, en el Reparto Estancia Buen Retiro, barrio de Quemados Término Municipal de Marianao.

EN QUE SE FUNDA LA NULIDAD

El doctor González Barrios funda la nulidad de esos procedimientos del Estado contra Collazo, en que habiendo éste constituído solamente hipoteca sobre las ya citadas propiedades, por solo la suma de 25 mil pesos moneda oficial, según escritura otorgada en 10 de abril de mil novecientos veinte y tres ante el Notario Dra. Balbina Remedios Laganehin, a la que concurrieron el señor Guillermo Schweyer, Sub-Secretario de Agricultura, Comercio y Trabajo de la República en aquel entonces y su comitente señor Rosendo Collazo García, por sí y como Presidente de la Compañía de Fianzas La Libertad, para garantizar el funcionamiento de la misma en Cuba dentro de esos procedimientos no podía cobrársele al señor Collazo las crecidas sumas de CINCUENTA Y CINCO MIL DOSCIENTOS TRES PESOS, SETENTA Y SEIS CENTAVOS Y DE CUARENTA Y SIETE MIL CIENTO OCHENTA PESOS. TREINTA Y TRES CENTAVOS a que ascienden, según el Fiscal del Supremo las fianzas incautadas por el Estado pertenecientes a la citada Compañía, de acuerdo con los preceptos de la Ley Hipotecaria y el Reglamento dictado para su ejecución.

EL ESTADO SE ADJUDICA LOS BIENES

No obstante los razonamientos aducidos por el doctor González Barrios, los Jueces de Primera Instancia referidos, han dado la razón al Estado Cubano y sin perjuicio del resultado definitivo de esas contiendas judiciales, se adjudicaron a la Administración General tanto la casa del señor Collazo sita en el Vedado, como el solar del reparto Buen Reparto, en Mariano, que fueron dados por el señor Collazo en garantía de las operaciones de la entidad que representaba, y aun queda un considerable remanente a favor del Estado Cubano, que también se propone cobrar en su oportunidad, de acuerdo con las disposiciones legales vigentes en la materia, y embargarle si es preciso otras propiedades que no quedaron sujetas al resultado de las operaciones de la Compañía.

La Sala, que preside el integro Magistrado doctor Gustavo Arocha, después de oír las alegaciones del Fiscal haga a nombre del Estado y las del doctor González Barrios en representación del señor Collazo, ausente en estos momentos del territorio nacional, decidirá acerca del derecho de los litigantes en tan movidas reclamaciones.

Los Concursos de...

(Continuación de la la. Página)

Maternidad de la Habana para seleccionar de entre todos los numerosos niños inscriptos en el Negociado de Higiene Infantil, los merecedores de los tres primeros premios.

Por cierto que el numero uno correspondió al hijo de un obrero sin trabajo a causa de la huelga de cigarreros de la fábrica de Henry Clay.

Se nombra el niño que tiene seis meses de nacido, Andrés Sarmiento Barrabí. Pesa 22 libras. Es de la raza blanca. Y sus padres, Benigno y Remedios viven en Oquendo número 73 entre Sitios y Peñalver.

Segundo premio Victoria de la Concepción y Macías, de 10 meses de nacida, con un peso de 23 1-2 libras, de la raza blanca, hija de Amparo y Gabriel, vecinos de Guasimal entre Norte y Joaquín Delgado, reparto San José. El Sr. Gabriel de la Concepción es empleado de la Secretaría de Obras Públicas donde devenga un sueldo diario de $1.47.

Tercer premio: Jesús Manzano Arroyo, de la raza mestiza, de siete meses de nacido, con un peso de 22 libras, hijo de Victoria y Jesús. El señor Manzano es sastre con taller establecido en su domicilio.

ESTIMULO ESPECIAL

El Jurado otorgó un Estímulo Especial a la niña Hilda Otero y Vázquez, vecina de Campanario 130, entrada por San José.

También se otorgaron los siguientes estímulos: Celestino Hernández de Sol 108; René Cabeza, de Dragones 31, entre Concepción y Dolores, en la Víbora; Ivan Faraldo, de Jovellar 28; Artemio Romero, de Compostela 113; Rosa Ramos, de Zapata 3; Odoan Mayor, de San Joaquín 33; Néstor Muñoz, de Pocito 16; Fernando Guzmán, de Cádiz 7; Raquel Sánchez y Sánchez de Lealtad 121; Gilberto Pedro González, de Segunda Avenida entre 4 y 5, Buenavista; Jorge Capote, de Ave. Tercera entre 6 y 7; José Moreno, de Concordia 19; Luz Valdés Espinosa, de Lagunas 23; Ada Rodríguez y Hernández, de Zapata 126, Nicolás E. Vesa, de Concordia 86.

Año Nuevo. San Manuel.

Las posibilidades de EL ENCANTO.

LOS hombres se prueban en las ocasiones, dice un adagio popular. Esta sentencia puede aplicarse a las empresas organizadas como un servicio público. Tal el caso de "El Encanto".

Pero, se dirá, EL ENCANTO se prueba a diario ya que sirve permanentemente los intereses sociales en la necesidad corriente, en la moda, en la economía,en el lujo.

Por ejemplo: el día primero de año. San Manuel. Año Nuevo. Miles de regalos a amigos, parientes, jefes, empleados, sirvientes....

No un regalo, sino muchos, y de distintas clases, y de distintas aplicaciones, y de distintos precios.

¿Conflicto? Ninguno. Usted tiene pensado un objeto determinado y ese objeto está en EL ENCANTO. Usted no tiene pensado nada en detalle y encuentra una idea a la vista de innumerables artículos. Usted sólo se preocupa del dinero qua va a emplear en esa atención y le "salen al paso" cien objetos de ese precio, exactamente de ese precio.

Un objeto que presentar luego con el máximo de garantía, eficacia, novedad y buen gusto, porque va a mostrar la etiqueta prestigiosa de "El Encanto".

Así, de la misma manera que EL ENCANTO es para usted la tienda de todos los días, sepa que es también, sin duda, la tienda del día especial, el día inesperado, aquel en que usted cree estar bajo el peso de un problema irresoluble.

Por el contrario, con sólo una visita a EL ENCANTO queda resuelto inmediatamente.

El Encanto

Telf. A-7221

M.E.C.D. 2016

9A SECCION

Teléfonos:
Máquinas . A-3781
Dirección. M-4151
Admón. . M-7911
Sports . . M-7912
Clasificados A3333

DIARIO DE LA MARINA

Teléfonos:
Máquinas A-3781
Dirección. M-4151
Admón. . M-7911
Sports . . M-7912
Clasificados A3333

9A SECCION

AÑO XCIX — ACOGIDO A LA FRANQUICIA POSTAL — LA HABANA, DOMINGO, 27 DE DICIEMBRE DE 1931 — EL PERIODICO MAS ANTIGUO DE CUBA — PAGINA QUINCE

La España Actual

La Vida de las Cortes Constituyentes

Por León Ichaso

Se da como seguro que dentro del año próximo serán disueltas las Cortes Constituyentes y se procederá a elegir las ordinarias. A pesar de las declaraciones subversivas del Ministro de Trabajo Largo Caballero y de los tenaces requerimientos de su partido socialista, no ha cuajado su propósito de prorrogar indefinitivamente el actual Parlamento. Hasta el Código civil y el Penal y hasta una ley sobre el fomento de ferrocarriles estaban indecisas en la lista por ellos presentada. Aun periódicos españoles de marcado izquierdismo, el partido republicano radical, el Presidente de la República Alcalá Zamora y toda aquella masa popular que no está circunscripta a los linderos de ningún partido y que por lo mismo no se aviene a las imposiciones de uno solo se oponen decididamente a prolongar la vida de las citadas Cortes. Los mismos socialistas lo entendieron así a última hora y cortaron muchas de las leyes que consideraban como complementarias y pretendían someter a la aprobación del Parlamento existente. Ahora se calcula que éste cesará para mayo o junio y que durante el verano, o a lo más tarde en otoño, se convocarán las elecciones.

Así prevalecerán la democracia y la razón. La voluntad popular eligió a los diputados de las Cortes Constituyentes, ¿no lo dice así bien claro su nombre? sólo para dar a la República el Código Fundamental y las leyes estrictamente necesarias para completarlo. Empeñarse en asignarle otro fin sería tergiversar y usurpar esa voluntad. La Asamblea actual no fué constituída únicamente para los socialistas sino para todos los partidos y para todos los ciudadanos. No puede, por lo tanto, medirse su duración por su exclusiva conveniencia. En los pasados comicios el pueblo tuvo más en cuenta el carácter de republicano de la mayor parte de los candidatos que el de las distintas agrupaciones.

Por otra parte las Cortes elegidas no son ya la fiel interpretación de la voluntad ciudadana. La opinión ha cambiado indudablemente mucho desde el advenimiento de la República. Entidades políticas que no existían entonces, se han instituído y vigorizado. Se han iniciado nuevos movimientos que han de cuajar en partidos poderosos, imprescindibles para el equilibrio de la política nacional.

Hay que contar además, como hemos indicado, con otro factor de suma importancia: el del voto de la mujer que ha de llevar a las futuras urnas número mayor de votos que el hombre, y cuyo ideario no coincide con el de éste en su orientación fundamental y general.

Ha cambiado también la estructura política con la participación activa y decidida de todos aquellos elementos que con el cambio de régimen se hallaban en expectativa aislando el rumbo de los acontecimientos, y que ahora, proclamada ya la Constitución se han resuelto por fin, a lanzarse a la contienda. Los próximos comicios han de llevar sin duda al Parlamento nuevos diputados que con su talento y su prestigio prestarán excelentes servicios a la nación. Y han de eliminar de él, en cambio, a aquellos parlamentarios que entraron allí casi por sorpresa y cuya actuación las más de las veces inoportuna, intempestiva y estridente ha sido obstructora, entorpecedora y negativa. Ya los diputados serios y sensatos de los diversos partidos los tienen señalados y ansían el momento de verlos lejos, muy lejos del hemiciclo. Son los que con sus continuas interrupciones, con sus interpelaciones indiscretas y con sus histrionadas, aun en medio de las más trascendentes deliberaciones, promueven conflicto tras conflicto en la Asamblea.

Es, pues, muy saludable para la República una renovación parlamentaria. Ella ha de venir seguramente en su debido tiempo, a pesar de las apocalípticas amenazas del jefe socialista Largo Caballero, bajo el peso incontrastable de la voluntad popular.

LA EX REINA DE ESPANA DONA VICTORIA, TRATA DE VENDER LAS VALIOSAS JOYAS QUE POSEE, POR MEDIO DE NEGOCIACIONES DE INDOLE PRIVADA

En vista del poco valor que alcanzaron las joyas bávaras, no se apelará a una subasta

LONDRES, diciembre 26 (AP).—El periódico «Sunday Express» dice que la exreina de España ha entablado negociaciones para vender en Londres su famosa colección de joyas, a las que se calcula un valor de 2,500,000 dólares.

Doña Victoria Eugenia, ex-Reina de España.

Agrega el periódico que las joyas salieron de España cuando la familia real abandonó le Península en el mes de abril último.

Figuran en la colección una magnífica corona de diamantes; una tiara de esmeraldas y diamantes, heredada de su madrina la Emperatriz Eugenia; un collar de perlas; otro collar de diamantes y acuarina y otro de turquesas con diamantes.

Termina diciendo que en vista de los bajos precios que alcanzaron las joyas de la corona de Baviera en una reciente subasta pública, la ex-reina de España intenta vender sus joyas mediante negociaciones privadas.

El Sportsman Argentino Victor Dumás Salió Ayer de Vigo en su Yate con Rumbo a Canarias

El Ateneo del Ferrol abre una suscripción pública en todas las ciudades gallegas con el objeto de adquirir la bandera de seda que ha de llevar el Capitán Iglesias al Amazonas

VIGO, diciembre 26 (AP).—Victor Dumas, sportman argentino, salió hoy solo en su pequeño yate para las Islas Canarias, que es la primera escala de su proyectado viaje a Suramérica. El mar estaba muy agitado, pero por lo demás el tiempo era bueno.

Antes de partir Dumas hizo las siguientes manifestaciones:

«Decidí salir hoy, en vez de mañana para aprovechar el buen tiempo que reina en esta y ganar el tiempo que propablemente me harán perder las tormentas del sur».

Las autoridades marítimas creen que si los temporales continúan el audaz argentino tendrá que refugiarse en la costa portuguesa, no obstante sus intenciones de seguir viaje a las Islas Canarias. Durante toda la mañana, los socios del Club Marítimo ayudaron a Dumas a cargar la pequeña embarcación.

La prensa de Vigo elogia el valor y el optimismo de Dumas.

Varios yates de Vigo escoltaron a Dumas una corta distancia.

Los principales alimentos que lleva a bordo son galletas, frutas secas y carne en conserva.

SUSCRIPCION PARA UNA BANDERA PARA INGLESIAS

FERROL, diciembre 26 (AP).—El Ateneo ha anuciado que realizara una campaña pública en todas las ciudades gallegas con el fin de abrir suscripciones destinadas a comprar una bandera de seda para el barco «Ampola» que ha de llevar al aviador capitán Iglesias al Amazonas a fines del invierno, donde el audaz piloto se propone realizar trabajos de exploración.

MIL DOSCIENTOS OBREROS SINDICALISTAS DE LA FABRICA DE AZUCAR DE ZARAGOZA AMENAZAN CON EL PARO SI NO LES AUMENTAN LOS SALARIOS

Largo Caballero aboga por que las obreras españolas paguen el seguro de la maternidad

ZARAGOZA, diciembre 26 (AP). Los obreros sindicalistas de la fabrica de azúcar amenazan con declararse en huelga a menos de que se les aumenten los salarios. Dicen que en el caso de que se llegue a la huelga, el movimiento afectara a 1,200 trabajadores.

Con este motivo ha vuelto a plantearse la desidencia que existe entre sindicalistas y socialistas. Estos dicen que no tienen ningún agravio de la compañía azucarera y que no piensan ir a la huelga en el caso de que la declaren los sindicalistas.

LARGO CABALLERO ABOGA POR EL SEGURO DE MATERNIDAD

Madrid, diciembre 26 (AP). —El ministro del Trabajo, señor Largo Caballero, se ha dirigido a las obreras españolas pidiéndoles que paguen el seguro de maternidad, a lo que se resisten la mayoría de ellas a pesar de que les cuesta menos de dos pesetas el tremestre, intentando que el tal seguro lo paguen las empresas.

El Ministro cree que la actitud de las obreras desprestigia la solidaridad de los trabajadores españoles.

Personalidades Marroquíes en la Toma de Posesión de Alcalá Zamora

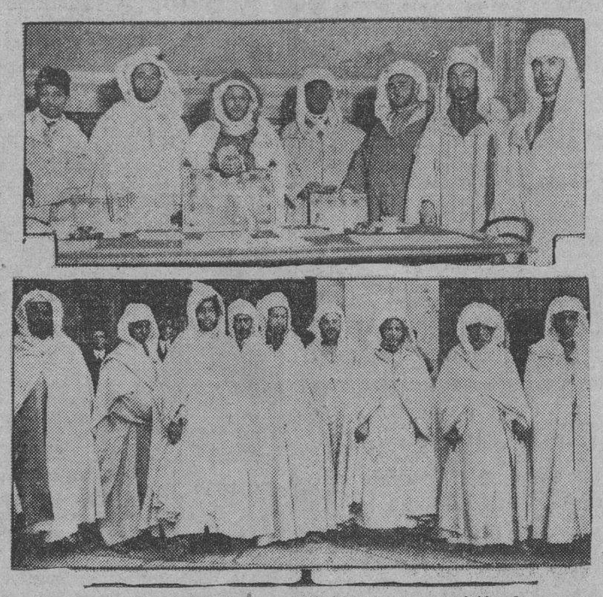

En la parte superior: El Bajá de Tetuán con una comisión de moros de dicha zona en el Congreso para asistir a la votación del Presidente de la República Española.—En la parte inferior: Destacadas personalidades de Melilla y Tetuán llegadas a Madrid para cumplimentar al Presidente de la República, señor Alcalá Zamora, salen del Palacio de Oriente después de aquella ceremonia.

CONFERENCIA DADA POR EL CONDE SFORZA

El periodista barcelonés señor Solsona fué nombrado gobernador civil de Burgos

MADRID, diciembre 26 (ST).—El conde Sforza, que fué embajador de Italia en París, antes de la dictadura de Mussolini, ha dado una conferencia en la Residencia de Estudiantes.

Disertó sobre Rusia, su situación interior y exterior y el plan quinquenal.

Dijo que los campesinos no tienen otro afán que apoderarse de las tierras, y los obreros creen que su deber es emancipar al proletariado de todo el mundo.

Sobre el plan quinquenal, afirmó que está condenado al fracaso.

Entre los asistentes a la conferencia figuraban el ministro de Justicia, el presidente de la Cámara y don Miguel Maura.

UN PERIODISTA HA SIDO NOMBRADO GOBERNADOR CIVIL

MADRID, diciembre 26. (ST).—Ha sido nombrado gobernador civil de la provincia de Burgos el periodista barcelonés don Braulio Solsona, que en la actualidad desempeña el cargo de secretario particular del gobernador civil de Barcelona.

UN DIPUTADO LESIONADO

MADRID, diciembre 26. (ST).—En la calle de Villanueva chocaron dos automóviles del servicio público.

Uno de ellos lo ocupaba el diputado Egocheaga, que resultó herido, aunque de poca consideración.

EN UN VUELO PERFECTO, AYER LLEGARON A GUINEA ESPAÑOLA CIPRIANO RODRIGUEZ Y HAYA

Los dos aviadores militares españoles han cubierto la distancia de cuatro mil 475 kilómetros desde Sevilla a Bata en poco más de 27 horas. Ellos creían tardar más

MADRID, diciembre 26 (AP) La Transradio recibió hoy un mensaje informando que los aviadores españoles Carlos Haya y Cipriano Rodríguez han llegado a Bata, Guinea Española, en la tarde de ayer, hacia donde partieron de Sevilla el jueves por la mañana.

Capitán Rodríguez

Aterrizaron los pilotos españoles a las dos de la tarde del viernes en el aeródromo de Bata, siendo recibidos por las autoridades y numerosos europeos e indígenas que los aclamaron.

Los aviadores se encuentran muy bien de salud y declaran que efectuaron el vuelo sin incidentes.

Los despachos oficiales que ha recibido el Departamento de Estado confirman la noticia de que Haya y Rodríguez aterrizaron en Eukuko, que es el lugar donde se halla el aeródromo.

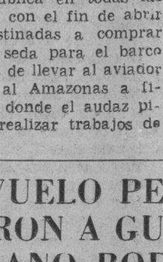

Teniente Haya

Los aviadores cubrieron la distancia de 4,475 kilómetros desde Sevilla a Bata en poco más de veintisiete horas, con lo que han logrado mejorar las horas que esperaban estar en el aire y que calcularon en unas treinta y seis antes de salir de Sevilla.

Las autoridades comunican que están muy satisfechas del éxito del vuelo, al cual no atribuyen ninguna significación oficial.

Los pilotos, que poseen los records españoles de velocidad y permanencia en el aire, regresarán a España por medio de etapas fáciles.

TOMA NUEVO INCREMENTO LA ERUPCION DEL VOLCAN KILAUEA, EN LAS HAWAII

HILO, Islas Hawaii, diciembre 26 (AP).—El aumento de la expulsion de lava por el cráter del volcán Kilauea, marcó el cuarto día de la erupción de este.

Tres grandes surtidores de lava se elevan en el espacio. Hoy surgió una cuarta corriente de minerales en estado de incandescencia, además de unos cuantos surtidores mas pequeños, que arrojan lava con intermitencia. Todo el fondo del crater, que tiene 48 acres de superficie, está cubierto de líneas de fuego.

LA SOLUCION DEL CONFLICTO FERROVIARIO

Los accionistas del Banco de España se reunirán hoy para tratar de la reforma

MADRID, diciembre 26 (AP) El Comité Ejecutivo de la Unión de Ferroviarios conferenció con el Ministro de Fomento, Sr. Prieto, informando después que ya se está cerca de una solución de la vieja controversia ferrocarrilera. El presidente del comité Trifon Gómez, presidía la delegación que salió poco después hacia provincias, para informar a los gremios de cada región de los resultados de la conferencia.

Tanto Prieto como Gómez se negaron a revelar los detalles de lo discutido.

MADRID, diciembre 26 (AP.) El domingo se reunirán los accionistas del Banco de España, para deliberar sobre la reciente reforma de la ordenación bancaria, acomodando la misma a los Estatutos del Banco.

UN AUTOMOVIL ATACADO POR DESCONOCIDOS

Le hicieron varios disparos en el Reparto Miramar. Evelio Nussa Calcaces falleció ayer

MARIANAO, diciembre 26 (Por teléfono).—En la Jefatura de Policía denunció Ignacio Solano Perez, de la Habana, de 24 años, casado, vecino del Reparto Miramar en la calle de Gutiérrez que en la mañana de hoy, al pasar por el Reparto Almendares, conduciendo la máquina 25707, le hicieron varios disparos de revólver causándole los proyectiles distintas perforaciones en el auto, sin que pudiera precisar quienes son los autores de la agresión.

FALLECIO EN EL CALIXTO GARCIA

En la tarde de hoy falleció en el Hospital Calixto García el procesado Evelio Nussa Calcaces, el cual se encontraba padeciendo de enteritis aguda y se hallaba recluído en dicho Hospital.

Nussa, en dias pasados, le había hecho varios disparos a su amiga Rosa Casas Sánchez, encontrandose sujeto a los resultados de esa causa.

Martínez. Corresponsal.

UN PETARDO EN LA MORADA DE UN GOBERNADOR

Los católicos de Bélgica han enviado un mensaje de adhesión a los de España

CADIZ, diciembre 26 (AP). Un petardo hizo explosión fuera de la ventana del Gobierno Civil, retorciendo los barrotes. No hubo desgracias personales.

Se ignora los motivos del atentado.

MENSAJE DE LOS CATOLICOS BELGAS A LOS ESPAÑOLES

MADRID, diciembre 26 (AP) Los católicos españoles recibieron hoy un mensaje firmado por tres ex-Primeros Ministros, cuatro Ministros de Estado, veinte senadores y veinte diputados, todos belgas, protestando contra el movimiento anticatólico de España. El mensaje también lo firman varios diputados provinciales, alcaldes y profesores de Universidades.

Los belgas expresan que tienen esperanzas de que la persecución religiosa termine pronto, ya que los principios católicos son los que efectuarán la salvación de España.

OTRA DIMISION EN EL COLEGIO DE ABOGADOS

VALENCIA, diciembre 26 (AP) El Gobernador Civil, Sr. Rubio, envió hoy su renuncia como miembro de la comisión cultural del Colegio de Abogados de Madrid, adhiriéndose de esa manera a la reciente dimisión del decano y de la junta de directores.

EL MINISTRO DE MARINA HACIA CADIZ

MADRID, diciembre 26. (AP) El Ministro de Marina, señor Giralt, salió hoy hacia Cádiz para inspeccionar el Departamento de Marina que tiene su jefatura allí. Regresará el lunes

DOS MUERTES MUY SENTIDAS AYER EN VIGO

Victoria Kent dispuso que el importe de un banquete fuese invertido en ropas para presas

VIGO, diciembre 26 (AP) Hoy falleció el contralmirante Rafael Pujales, excapitán del puerto de Vigo.

También falleció esta tarde el señor Manuel Olille, abogado, escritor y especialista en asuntos africanos. Durante treinta años fué secretario del Cabildo.

UN GESTO DE VICTORIA KENT

MADRID, diciembre 26 (AP) El periódico La Tierra dice que Victoria Kent se negó a aceptar el banquete que se le iba a ofrecer al colocarse recientemente la primera piedra de la nueva Prisión de Mujeres, pidiendo que el dinero se dedicase a comprar abrigos para las presas, en vista de lo severo del actual invierno. Así se hizo. La cantidad invertida fué de mil quinientas pesetas.

EMBARCO EL MINISTRO DE INSTRUCCION PUBLICA PARA MARRUECOS

BARCELONA, diciembre 26 (AP) El ministro de Instrucción Pública, doctor Fernando de los Ríos, ha embarcado en Algeciras con el fin de hacer un recorrido por Marruecos e inspeccionar el estado de los centros de enseñanza españoles de la zona del Protectorado, que se propone intensificar.

EL PROFESOR ARTHUR L. DAY HA OBTENIDO EL DIVORCIO EN RENO

RENO, Nevada, diciembre 26.—(AP). Arthur L. Day, director del Laboratorio Geofísico Cernegie, en Washington, y exprofesor de Física en Yale, ha obtenido el divorcio hoy contra su esposa Helene Day, con quién contrajo matrimonio en Hesse, Alemania en 1900. Fundó la demanda en abandono del hogar.

COMPLOT DE PORTUGUESES DESDE ESPAÑA

Trataban de invadir el territorio portugués los refugiados revolucionarios

LISBOA, Portugal, diciembre 26. (AP) En los centros autorizados se decía hoy que el Gobierno ha frustrado el complot de los desterrados portugueses que residen en España, los cuales intentaban penetrar en este país y derrocar el gobierno del Presidente Carmona el día de Navidad.

Los conspiradores pensaban cruzar la frontera por la provincia de Alemtejo, según las noticias que tiene en su poder la policía, uniéndose a personas desafectas al gobierno que radican en Portugal para establecer «un gobierno». Calcula que los desterrados que iban a participar en el movimiento eran unos trescientos.

Las autoridades se enteraron del complot hace tres días. Reforzaron las guarniciones de Evora y Elvas, mientras detectives disfrazados de campesinos iban enterándose de todos los detalles del plan.

El Gobernador de Elvas despachó un cuerpo de tanques armados con ametralladoras al «frente», pero el complot no llegó a cristalizar.

El territorio de Alemtejo viene siendo muy vigilado desde que recientemente se encontraron 400 fusiles en ese distrito.

Seis mil hombres al mando del coronel Tassos Sousa, Gobernador militar de Elvas, patrulla esta noche la frontera. Dícese que los desterrados se habían concentrado en el pueblo español de Rozales de la Frontera.

SANCHEZ CERRO PASO AYER REVISTA A LAS TROPAS Y LOS CADETES

LIMA, Perú diciembre 26.—(AP). El Presidente Sánchez Cerro revistó hoy a los cadetes de la Escuela Militar, regresando a Lima después de la maniobras militares celebradas en los alrededores de la capital. Los cadetes y las tropas desfilaron por delante de los balcones del Palacio Presidencial, desde los cuales Sánchez Cerro y los miembros del gabinete presenciaron el acto.

También asistió a la parada numeroso público que aclamó al Presidente Sánchez Cerro.

EL PREMIO DE LITERATURA A RIVAS CHERIF

La Academia de la Lengua Vasca anuncia que pronto publicará un diccionario

MADRID, diciembre 26. (AP) El Gobierno ha concedido hoy el premio nacional de Literatura correspondiente al presente año consistente en la suma de 6,000 pesetas, al señor Ciprián Rivas Cherif, autor dramático, crítico y traductor.

El señor Rivas Cherif, que es cuñado del primer ministro Manuel Azaña, dirige la compañía dramática de Margarita Xirgu que estrenó recientemente en Barcelona una obra del jefe del gobierno titulada «La Corona».

SAN SEBASTIAN, diciembre 26. (AP) La Academia de la Lengua Vasca anunció hoy que en breve publicará un Diccionario vasco que es labor realizada por especio de varios años de estudio por distinguidos vascófilos y linguistas.

ANUNCIESE EN EL Diario de la Marina

Los Afortunados Triunfadores de Nuestro Ultimo Concurso

Gloria González, Villa Adolfina, Mantilla; Juana M. Ampudia, 10 de Octubre y Dolores, Jesús del Monte; Esther Alisa Ortiz, Concordia 161, Habana; Olga Arancebia, Enrique Villuendas 161, Habana; Dulce María Díaz, Coliseo, Reparto Montejo; Josefina Cajide, Enrique Villuendas 161, Habana; Margarita Heredia, Facciolo 18, Regla; René Rudd Heredia, Facciolo 18, Regla; Mirka López, Martí 26, Regla; Yolanda López, Martí 26, Regla; Vicente Rodríguez, Calle 18 número 192, Vedado; Roger Suárez Oliver, Raccio 15, Regla; Vitelio Vitier, Avenida Concepción 6, Víbora.

NOSOTROS también hemos recibido el regalo de Pascuas. Nuestros Reyes nos dejaron un saco de bellas sorpresas que iremos haciendo conocer a los niños con el alborear del nuevo año.

TAN bellas cosas preparan las galletitas «Armada», que a fuerza de ser bellas superarán a los sueños infantiles.

ESPERAD tranquilos, queridos niños, y mientras llega el Nuevo Año y terminan de rendir su jornada Melchor, Gaspar y Baltasar, no olvidéis este consejo:

EL MEJOR Y MAS HERMOSO REGALO ES UN ESTUCHE DE NAVIDAD DE LAS

GALLETITAS Armada Regalo del Paladar

PARA MAYOR FACILIDAD

1832 1932

DE LOS SRS. SUSCRIPTORES TANTO DE LA HABANA COMO DEL INTERIOR PUBLICAREMOS DIARIAMENTE ESTE CUPON DE SOLICITUD DE INSCRIPCION

Sr. Admor. del DIARIO DE LA MARINA: Habana.

*Sírvase registrar una nueva suscripción a nombre de:*_____

*Calle:*_____

*Número:*_____ *Entre:*_____ y _____

*Localidad:*_____

*Provincia:*_____

ENVIO Giro Postal por $_____ Importe de una

SUSCRIPCION DE
☐ Mes . . . . . $ 1.60
☐ Trimestre . . $ 4.20
☐ Semestre . . $ 8.00
☐ Año $15.00

Busque las Bases del Plan Para la Amortización del Magnífico Chalet Valuado en $17.000.00 y Exija su Bono Numerado al Suscribirse

Los Enemigos de la República Española

Por M. López Gordido

No son los monárquicos enemigos de importancia de la República española, pues no habiendo sabido ni podido defender la monarquía cuando la tenían en sus manos, mal podrán resucitarla después que ellos la dejaron morir, permaneciendo impasibles ante la agonía que padeció los últimos días de su vida. Los monárquicos españoles, hoy por hoy, no tienen fuerzas, ni jefes, ni tan siquiera idea de resucitar la monarquía. Ni el mismo Romanones lo intentaría, por más que fue el unico que alzó su voz en las Cortes en defensa de don Alfonso.

No son tampoco hoy los comunistas y sindicalistas enemigos de cuidado en España contra una República ordenada y libre, que garantice la vida y hacienda de los ciudadanos, y conservando la unidad política de toda la Nación permita a las Regiones que administren sus intreses y fomenten su riqueza, como lo hacen en Suiza, Alemania y Estados Unidos los Estados autónomos.

Los enemigos más temibles de la República española, los que pueden dar al traste con ella en estos tiempos son, aunque sea paradójico, los mismos republicanos que prohiben a los padres la enseñanza de sus hijos en los colegios religiosos, o lo que es lo mismo, que los religiosos establezcan colegios en España, prohibición draconiana de la que solo hacen uso las repúblicas soviéticas de Rusia, pues la libertad de enseñanza como la del libre pensamiento, hablado o escrito, son conquistas de la democracia, permitidas y arraigadas en todos los países civilizados, excepto cuando se hallan en estado de guerra o bajo el poder transitorio de un dictador.

Eso de prohibir la enseñanza a las comunidades religiosas es volver a los tiempos de Socrates y de Jesucristo que cada uno fué juzgado en el suyo, condenado y ejecutado, por enseñar la verdad, por enseñar la existencia de un Dios eterno, infinito, padre comun de todos los hombres, por más que Sócrates no lo hiciera con la claridad debida, por temor a las leyes de aquellos gobiernos adoradores de los dioses paganos.

Ahora como entonces quieren los republicanos extremistas españoles, unidos a los pocos comunistas que existen en España, obligar a los padres a que manden los hijos a las escuelas de su credo, sin Religión y sin Dios, pues donde no se enseña Religión, no se enseña tampoco la idea y existencia de Dios, que la primera es correlativa de Dios en todas las religiones monoteístas.

No comprendemos que hombres de la altura moral e intelectual de Marañón, Fernando de los Ríos y Zulueta, que con tanto gusto y aplauso hemos oído en la Habana hace bien pocos años, partidarios de la enseñanza libre, unidos a otros muchos de gran valer, como Unamuno, Melquiades Alvarez, Ossorio Gallardo, Alba, Romanones, Maura y Alcalá Zamora, no dieron la batalla por la enseñanza libre, por la libertad de cátedra y de enseñanza en todos los grados y establecimientos, que no sea contraria a la República ni a la paz pública e Higiene.

Acaso la falta de contacto y unión los privó de una acción conjunta para defender esa conquista de la democracia contra los modernos dictadores de la conciencia y libre pensamiento, discípulos de Lenine, pertenecientes a las izquierdas de la Cámara que poco o nada conocedores de la Historia de la Civilización y de la psicología de los pueblos, juzgan por igual al español y al ruso, y creen que prohibiendo la enseñanza a las comunidades religiosas vendrá a nutrir sus filas la nueva generación para establecer el comunismo en España.

Vano empeño éste, pues el resultado será muy contraproducente a lo que se proponen, y en vez de la República comunista tendrán antes de que la niñez y adolescencia de hoy lleguen a su mayor edad, a una República conservadora, fuerte y bien ordenada, que permita la libertad de enseñanza y de la Prensa, o la restauración de la monarquía por un movimiento de fuerza armada, tantas veces repetido en España y Portugal y repúblicas hispanoamericanas.

El pueblo español no es el ruso, y desde las célebres Cortes de Aragón tiene conciencia de sus deberes y sabe defender sus libertades cuando se le ahoga y oprime por los gobernantes.

EN ESPANA NO HA CESADO AUN EL TEMPORAL

Desde Francia, Francisco Cambó pide a la Lliga que dé ayuda a la República

MADRID, diciembre 26 (AP) Ha estado nevando copiosamente en esta capital y en los pueblos de alrededores durante el día de hoy habiendo desaparecido la ola de frío que causó grandes sufrimientos a las clases madrileñas más humildes durante la semana pasada.

Los temporales continúan a lo largo de las costas orientales y meridionales, según los telegramas que se reciben en esta capital.

CAMBO PIDE A LA LIGA QUE AYUDE A LA REPUBLICA

MADRID, diciembre 26. (AP) En una carta escrita desde Francia a sus amigos de ésta, que publica hoy el periódico «El Sol» de Madrid, aconseja el exministro don Francisco Cambó, preeminente financiero catalán, a los jefes y afiliados a la Lliga Regionalista de Cataluña que permanezcan leales a la República y contribuyan por todos los medios a resolver los problemas económicos y políticos de España.

M.E.C.D. 2016

LOS ETERNOS RIVALES, HISPANO Y FORTUNA, JUGARAN ESTA TARDE EN ALMENDARES PARK

SELECCIONES PARA HOY POR SUN BEAU

PRIMERA CARRER A.—RECLAMABLE

6 furlong. Para ejemplares de tres años o más. Premio. $800

ABSOLUTELY. ESTA LISTO

Absolutely	104	Debe ganar. Comparen los pagos de la mutua con las cotizaciones de los Block.
Betty Ann	104	Le dará la batalla.
Donnez Moi	107	No la han de ganar por mucho.
Infinitus	112	Si entra en la carrera hay que contar con él
Sam Sweeney	112	Inferior a los anteriores.

También correrán: Shandy gaff 109; Chester 112; Eddie Lehman 107; Ma Sun 107; Pals Meadows 112; Granite Dust 109; Ronald Grey 109; Phi. Delta 104; Dr. Bidencope 107; Apopka 109.

SEGUNDA CARRERA.—RECLAMABLE

5½ furlongs. Para ejemplares de tres años o más. Premio $800.

RITA LEE. PUEDE ROMPER EL MAIDEN

Rita Lee	103	Etá lista.
Infinitive	106	Corrió una buena carrera.
Menelek	110	Por aquí puede llagar.
Parties	108	No me extrañaría que ganara
Adair Louise	110	No creo que le gane a los anteriores

También correrán Chero Hill 103; Rough Rider 101; Country Tom 106.

TERCERA CARRERA.—RECLAMABLE

6 furlongs. Para ejemplares de tres años o más. Premio $800.

MUSKETEER. SI NO LE QUITAN DE LA CARRERA

Musketeer	112	Ganará fácilmente. Si quieren su dinero jueguen en la mutua que sólo sacan el 15%.
Fairyman	107	Debe salir en punta.
Morvion	112	Eu buenas condiciones.
Queen Towton	104	Mejorará.
Hypolixo	112	Habrá cuento con él.

También correrán Arrogant 107; Yumorí 109; Lady Calistoga 109; Sesqui 112; Panama 109; Pomfret 112.

CUARTA CARRERA

1 milla y ½. Para ejemplares de tres años o más. Premio $800.

THUNWIN. CORRE BIEN LA DISTANCIA.

Thunwin	102	Olvide su última.
Ike Mann	105	El contrario.
Brick Kinlin	105	Lo sacaron a pasear.
Herb Ashby	115	Lleva mucho peso.

También correrán: Thistle Dee 110; Sniper 110; Hugh H. 110.

QUINTA CARRERA.—RECLAMABLE

6 furlongs. Para ejemplares de tres años o más. Premio $800.

CONSCIENCE ESTA EN LOS ELEGIBLES

Conscience	109	Es un gran caballo.
Basie	104	Consistente.
Filin	113	En su última no lo corrieron.
Fifia	110	Es una yegua de corazón.
Algol	112	Cuando lo alcanza se raja.

También correrán: Lightfoot 112; Skibo 112; Managr Evers 112; Over Shady 106; Mrmring Pines 107; Lady Viola 109; Chrysler 112; Bagpiper 107; Ravine 109; Czarit 107.

SEXTA CARRERA.—RECLAMABLE

1 Milla y 50 yardas. Para ejemplares de tres años o más. Premio $800.

TRANSLUCENT. DEBIO GANAR SU ULTIMA

Translucent	102	Si no se descuida el Jockey. Fíjense en los Boocks y en la mutua.
Hogan,s Dance	110	Corre bien esta distancia y en forma.
Belgium	112	Corrió bien en su última.
Lancer	107	La cuadra está de malas.
Fair Glow	107	Le pasa igual que al anterior.

También correrán: Matin,s Mi nistr 112; One Alone 104; Crash 107; Doc 112; Bee Jay 112.

SEPTIMA CARRERA.—RECLAMABLE

1 Milla y 50 yardas. Para ejemplares de tres años o más. Premio $800

BAGIEL. ES SUPERIOR

Bagiel	102	Será el favorito.
Achtoi Lass	107	Mejorando.
Sweep Net	104	Lo tienen preparado para esta distancia.
Atlas	107	Por aquí.
Dark Maid	107	Puede necesitar esta.

También correrán: Oregon Citizen 112; Clearance 112; Kentucky Lad 112; Thistle Duke 107; Spectre 104

Suscríbase al DIARIO DE LA MARINA

MUY INTERESANTE EL PROGRAMA DE JUEGOS DE FUTBOL QUE SE OFRECE A LOS AFICIONADOS HOY EN ALMENDARES PARK

El match de la emoción será el de Hispano y Fortuna, que son los rivales de todas las épocas. En México celebrará hoy el team del Iberia su tercer match contra un gran conjunto

ANOCHE, FIESTA EN EL IBERIA Y EN EL LUYANO

El programa balompédico de hoy, entre los clubs pertenecientes a la Provincial Federación de Foot Ball, se celebrará en los terrenos de «Almendares Park». Los clubs Iberia, Deportivo P. Fernández, Campeón de 1930, de segunda categoría; Fortuna, Santander, Campeón de segunda categoría de 1931, y Deportivo Hispano América están jugando un torneo pre-Campeonato, habiendo inaugurado el pasado domingo con los resultados que ya son conocidos de la afición balompédica, y muy especialmente de los que simpatizan con las sedas deportivas de los clubs ya citados.

ROSELLO

El programa de juegos para esta tarde será el siguiente:

—A la una: Vigo y Luyanó F. C.

—A las dos y media: Iberia y Deportivo P. Fernández.

—A las cuatro: Hispano y Fortuna.

Un buen programa. Alicientes hay para que los socios de estas sociedades llenen las glorietas almendarinas.—Vigo y Luyanó son dos equipitos que tienen muy niveladas sus fuerzas y si no es que les da por jugar duro, que es siempre a lo que más se inclinan estos conjuntos de futbolistas mediocres, podrán ofrecer un juego bastante interesante. Todo está en que quieran hacer un poquito de deporte.

Los cachorros del Iberia, que festejarán esta noche el XVII aniversario con una gran fiesta bailable, se presentarán en forma para anotarse su segundo triunfo contra los Campeones de la segunda categoría del año pasado. Los chicos de Baratillo, los más deportivistas que hemos conocido entre todos los del grupo de alegres chicos del coro, como decía Pepe Reina, darán que hacer al conjunto que pudiéramos llamar el segundo team del Iberia, que el primero, como se sabe, está defendiendo el pabellón futbolístico de Cuba, en México.

DELMONTE

El match de la emoción será el que jugarán los equipos rivales Hispano y Fortuna. Todos los choques de tigres y osos provocan los mas grandes entusiasmos y las más movidas conversaciones, y este que llevarán a cabo esta tarde en Pozos Dulces, que es la calle en que se encuentra el ground almendarino.

SARMIENTO

Se nos dice, y esto no lo damos sino como rumor, que en el team de los de la efe gótica habrá un repriss. Y en el conjunto de los negros y amarillos no se notará ninguna baja, que el bicarbonato parece que eliminó los desarreglos de algunos que se pasaron la noche comiendo las golosinas de la noche buena.

El señor Secretario de Juventud Asturiana nos informa que el próximo día dos de enero será la toma de posesión de la Directiva electa por aclamación en la reunión celebrada al efecto en la noche del pasado día 23, y la cual tiene por Presidente al señor Amalio Rodríguez Cardín.

En la noche de ayer se celebró en el Luyanó F. C. una fiesta deportivo bailable con motivo de la toma de posesión de los señores que fueron electos recientemente en elecciones parciales.

Primeramente se efectuó un match de basket ball entre los quintetos juniors de la Y. M. C. A. y Luyanó F. C., y terminado este encuentro se efectuó la toma de posesión.

La Junta Directiva del Luyanó ha quedado integrada en la forma que a continuación detallamos:

Presidente, señor Avelino Rodríguez, vice Presidente señor Juan Bárbara. Secretario señor Francisco López. Tesorero, señor Eugenio Olarte Vice Tesorero, señor Francisco Ribas.

VOCALES:- Señores M. Alvarez. E. Rodríguez. J. Roselló. F. Fernández. J. Batet. G. García. F. Vaquero. E. Ramírez. F. Bongochea.

VOCALES SUPLENTES: Señores F. García. J. M. Sánchez. E. Dapena. A. Pertierra. R. Arencibia. A. Artiz.

Nuestra felicitación a los electos y nuestros deseos de que todos obtengan muchos éxitos.

Hoy efectuará en México su tercer juego el equipo del Iberia. El primero lo perdió por un penalty, y el segundo lo ganó por igual motivo. Hasta ahora se ha demostrado que el conjunto de los iberistas gana y pierde.

El match de hoy creemos que es el más difícil. Solamente con un día de descanso nuestros atletas tienen que contender con el más fuerte cuadro de México, con el Atlante. Se discutirá en este match un trofeo donado por el Presidente de la República Mexicana, Ingeniero Pascual Ortiz Rubio.

El Atlante handicapeados favorablemente probablemente alineará a Garfias, Rosas I, Galán, Guirán, Rojas I, Rosas II, Pérez, Mejía, Rubio; Carreño; Olivares I, El Rey Gaspar no es del Atlante, pero refuerza siempre los equipos mexicanos, igual que hizo en la reciente serie que jugaron los costarricenses del Alahuela en México.

Triunfaron en Base Ball las Muchachas de Raul del Monte

Las vedadistas se lucieron ante numeroso público que las aplaudió grandemente. Marta Cadwell y Margot del Monte pitchearon siete innings completos

(Por M. F. DE LA REGUERA)

Un verdadero triunfo para sus organizadores fué el magnífico acto deportivo celebrado ayer tarde en los terrenos del Vedado Tennis Club y que tenía como gran atractivo la demostración que ofrecerían los dos equipos femeninos de base ball que se han reclutado entre las distinguidas señoritas de la prestigiosa sociedad azul.

Las Estrellas de Raúl del Monte y «Pito» Valdespino lucharon por espacio de siete episodios manteniendo en todo el transcurso del juego la atención y el gran interés del numeroso público que asistió.

Triunfaron los «azules», que manicheó Raúl del Monte, el famoso player de otras épocas. Las victoriosas conectaron en los momentos oportunos, demostrando gran pimienta siempre... pero fué la labor de Pito Valdespino el principal factor que tuvieron a su favor. El popular vedadista se empeñó en abrir brechas con sus frecuentes «errores» y las niñas azules supieron colarse magníficamente para finalizar con la ventaja a su favor.

Salimos gratamente impresionados con el performance rendido por las bellas. Debe estimularse en estos empeños en la seguridad de que la mujer cubana logrará destacarse en el base ball con la misma intensidad que en el basket, tennis y atletismo.

Margot del Monte y Marta Caldwell ocuparon el box durante todo el juego ,actuando en condiciones sobresalientes. La «inglesita» posee gran velocidad, resultando una verdadera revelación desde su difícil posición.

Lolo Vinnent conectó el mejor batazo de la tarde por el left field que le valió tres bases.

La anotación por entradas fué:

Azules	030	302	3—1
Blancas	023	020	2— 9

Baterías: Margot del Monte y Raúl del Monte, por los azules; Marta Caldwell y Pito Valdespino, por los blancos.

EL FIELD DAY DE LOS «FINES»

Pancho Arango, que dedica sus entusiasmos al progreso de la niñez, organizó un divertido evento entre los futuros defensores de la enseña azul. Todos los pinitos nuevos figuraron en los diversos números que se llevaron a cabo ante la hilaridad de los simpatizadores y el legítimo orgullo de los «muchos» papás que contemplaron sus retoños despuntando en los primeros empeños atléticos. Fué la competencia de bolos lo más reñida y la que más sobrehumanos esfuerzos obligó a rendir a sus competidores.

Los resultados fueron:

Relevos de 200 ms. (ida y vuelta con obstáculos).

1.—Blanco, R. Cárdenas.

2.—Azul, Néstor Méndoza. jr.

50 metros (niños de 5 a 8 años).

1.—Roberto Mendoza, blanco.

2.—Sergio Veranes, azul.

3.—R. García.

80 metros (niños de 8 a 12 años).

1.—Margarito Portela.

2.—Néstor Mendoza.

3.—José Suárez Murias.

100 metros (niños de 11 a 15 años).

1.—Néstor Mendoza, azul.

2.—Salvador Guatela, blanco.

3.—Rafael Cárdenas.

COMPETENCIAS DE BOLOS

1.—Gabriel Sorzano, azul.

2.—Adrián Maciá, blanco.

3.—Roberto Maciá, blanco.

Segundo grupo.

1.—Sergio Varanes, azul.

2.—Roberto Mendoza, blanco.

3.—Mario Gómez Molina, azul.

Tercer grupo de bolos.

1—Braulio Sáenz, azul.

2.—Julio Cárdenas, azul.

3.—Fernando Veranes, blanco.

Cuarto grupo.

1.—Frank Mendoza, azul.

2.—Emilio Sánchez jr.

3.—Joaquín Soraano, blanco.

En el relevo de 400 metros salió triunfador el team azul.

JOCUNDAS Y ANIMADAS LAS FUNCIONES DE AYER EN EL HABANA MADRID

En el estelar de la tarde que resultó furibundo se dió gran empate trágico. Lo ganaron Sarmiento y Gayarre. Andrés y Florentino perdieron. En el de la noche, después de una enorme quincena arrolló Epifanio con un juego formidable

HOY, DOMINGO, OTROS DOS PARTIDOS ESTELARES EXTRA

Además de los del pueblo soberano, siempre altanero en el scberano ejercicio de su alborotante albedrío, concurrimos anoche, noche popular, con sus ribetes aristocráticos, todos los medio señores y todos los señores—obesos burgueses—al sábado cautivador de Habana-Madrid. Continuamos muy pascualmente solemnizando en el apuro de emociones y galanuras las muy cristianas Pascuas.

Pelotearon el prólogo de la tarde los blancos, Montes Menor y Echanique contra los azules Constante y Zamora; que nos obsequiaron con un turrón de lo duro y bravo empatándolo en 2; 3; 14; 16; 26 y 27. Na da de esas boberías que los temblones llaman trágicas tragedias. Lo ganaron los azules. Boletos a $1.80. Boletos de la primera quiniela, de Salvador a $7.80 y la de Salvador y Gil a $28.

Gran estelar de la tarde, entre los blancos Andrés y Florentino y los azules Sarmiento y Gayarre, que salieron rugientes, tirándose mordidas al cogote, y así continuaron, haciendo zumbar a la pelota, crujir las cestas para levantar explosiones de aplausos en los rotundos y altivos empates en 1; 4; 7; 8; 10 y 25 y enorme trágica en 29. Ovación delirante. Lo ganaron los azules. Boletos a $1.80. Boletos de la segunda quiniela: de Emilio a $2.40 y la de Emilio y Florentino a $20.

Cierre de la tarde: lo pelotearon los blancos Ozquila y Azpeitia, contra los azules Guillermo y José Mary. Que también lo pelotearon en toda la brava trayectoria con alma y saña: con buenos empates en 6; 7; 8; 17; 25 y 26. No hubo alarma de incendio. Ganaron los blancos. Boletos a $1.80.

Por la noche, a la hora eterna, volvimos nosotros al cuco frontón y volvieron a la cancha, a disputar el prólogo, los blancos Alí y Buendía Menor contra los azules Gil y Cubota; partido en que arrolló el joven Buendía Mayor haciendo un juego valiente y pegando como un elefante; sacó por la azotea a los dos verdes y hasta Alí anduvo de cráneo. Boletos a $1.20. Boletos de la primera quiniela, de Bernal a $4 y la de Bernal y Vallejo a $16.

Estelar de la noche: lo disputaron los blancos Olaveaga y Epifanio contra los azules Ugalde y Labat Menor; y en verdad que en el peloteo formidable de toda su primera quincena en nada desmereció del de la tarde. También zumbó la pelota y crujió la cesta, floreciendo empates frenéticos en los tantos de 1; 5; 6; 10; 12 y 16. En la segunda decena, digámoslo con satisfacción y aplauso, Epifanio desarrolló un juego tan maestro, certero y de artista, que con la ayuda de Olaveaga, dejó en 18 a los dos azules. Y eso que los dos jugaron a la pelota. Boletos a $1.40. Boletos de la segunda quiniela, de Olaveaga a $5.20 y la de Olaveaga y Gárate a $24.00.

Y antes de que llegara el lechero, sobrevino el cierre de la jornada sabatina, entre los blancos Iturrino y Buendía Mayor, contra Emilio y Labat Mayor. Otra quincena superior; con empates en 1; 10; 13 y 16. Dos rachas la blanca que gana y la azul que queda en 24. Boletos a $1.40.

Hoy tornamos a las dos funciones y a los dos grandes partidos estelares.

He dicho.

D. FERNANDO.

PROGRAMA PARA HOY

A las 3:45 p. m.

Primer partido a 30 tantos: Pastrana y Azpeitia Blancos; Alí y Cubota, Azules. A sacar Blancos del cuadro 14 1-2 y Azules del 14.

Primera quiniela a 6 tantos: Cubota; Gil; Zamora; Pastrana; José Mary; Guillermo.

Segundo partido a 30 tantos: Sarmiento y Gárate, Blancos; Olaveaga y Epifanio, Azules. A sacar ambos del 14 1-2.

Segunda quiniela a 6 tantos: Iturrino; Gayarre; Labat Menor; Sarmiento; Olaveaga; Gárate.

Tercer partido a 30 tantos: Vallejo y Florentino, Blancos; Emilio y Buendía Mayor, Azules. A sacar los Blancos del 14 y Azules del 14 1-2.

EL REGALO DE NAVIDAD
El traje, la camisa el pañuelo de la más alta clase con el mejor precio.
London City
SAN RAFAEL, 16 Y 18

Sándalo Petit
con uroformina
antiséptico de las vias urinarias
alivio seguro y rápido

RESULTADO DE LAS CARRERAS DE AYER

Día 7.—Diciembre 26.—Tiempo claro.—Pista ligera.

373 ORIENTAL PARK, CUBA — PRIMERA CARRERA—5 and 1-2 Furlongs — 3YO — Purse $800 Claiming

Ind	Horses	W	PP	St	¼	½	¾	Str	Fin	Jockeys	O	C
356	Josephine D	*104b	2	3		2³	2⁴	2⁴	1²	J McLaren	2	
347³	Ada Epinard	109	1	1		1¹½	1¹	1nk	2³	C McCrosn	7-5	2
——	Maximum	108b	6	2		3⁴	3⁴	3²	3¹½	C Ralls		7-5
363	Our Doctor	*105	5	8		6²	5³	5⁵	4½	D Cox	4	
——	Gunfire	112b	4	4		4¹	4²	4½	5³	J W Frye	8	
255	Carnival	*107b	3	7		8	8	7¹	6²	J Paradise	10	
345	Eight Hour	*103	8	5		5¹½	6nk	8	7hd	S Vail	30	
125²	Tryor	*103	7	6		7²	7¹½	6hd	8	J Gilbert	12	

P 2:29½ Off 2:29½ Time — 23 3-5 — 47 4-5 — 1:06

PPremio para el ganador: $625.—Ganador: potranca de 3 años, hija de Harpenden y Gulf Girl, propiedad de Mrs. E. Denemarck. Arrancada BUENA. Ganador: APURADO. Place BAJO EL LATIGO. Josephine D. corrió pegado al que marcaba el paso, se movió con determinación por la parte exterior al entrar en la recta, sometió a Ada Epinard y se alejaba bajo las instigaciones de su jockey. Ada Epinard se movió con vigor poniéndose al frente con una demostración de gran velocidad inici lay no tiene excusas. Maximum corrió entre los primero sy terminó bien. Our Doctor comenzó lentamente. Gunfire se detuvo bajo las hostigaciones de su jinete. Carnival no tuvo velocidad y fué superado.

Josephine D 9.60, 2.80, 2.60.—Ada Epinard 2.40, 2.20.—Maximum 3.20. Reclamable le ganador en 11.400.

374 ORIENTAL PARK, CUBA — SEGUNDA CARRERA—6 and 1-2 Furlongs — 3YO — Purse $800 Claiming

Ind	Horses	W	PP	St	¼	½	¾	Str	Fin	Jockeys	O	C
(361)	Jaz Mint	*107	6	2		1nk	1¹	1¹	1¹½	J Gilbert	2	
333³	Tamerlane	112b	2	7		4½	3¹	2hd	2²	E T Moore	2½	
——	Black and Blue	111b	8	3		2²	2¹½	3¹½	3½	W Curran	4	
343	Justiciary	*103b	1	1		5²	5⁴	4¹½	4¹	J McLaren	8	
——	St. Agnes	105b	7	5		3hd	4hd	5³	5⁴	J W Frye	2½	
343	Little Covntry	*103	3	8		8	7½	6²	6⁴	T Roderick	15	
157	Dick Weidel	*103	4	4		7½	8	7¹	7hd	J Paradise	10	
110³	Atlas	108	5	6		6²	6nk	8	8	J Martin	10	

P 2:53 Off 2:56; Time — 23 4-5 — 48 — 1:06 3-5

Premio para el ganador: $625.—Ganador: potranca de 3 años, hija de Great Jaz y Solimente, propiedad de B. H. Schaefer. Arrancada MALA. Ganador BAJO EL LATIGO. Place IGUAL. Jaz Mint desplegó buena velocidad desde la arrancada, se desprendió de Blanck and Blue al entrar en la recta y mantuvo a Tamerlane a distancia en el final Este se movió con vigor después de una arrancada lent ya terminó con resolución después de una arrancada lenta. Black and Blue, por fuera del leader al entrar en la recta, se cansó al final. Justiciary hizo una carrera muy pareja. St. Agnes fué superado y no pudo mejorar. Jaz Mint 10.80, 4.60, 2.80. Tamerlane 3.20, 2.60. Black and Blue 2.60.

Reclamable el ganador en $1.400.

375 ORIENTAL PARK, CUBA — TERCERA CARRERA—6 Furlongs — 3YO&Up — Purse $800 Claiming

Ind	Horses	W	PP	St	¼	½	¾	Str	Fin	Jockeys	O	C
341³	Mary's Toy	109	4	6		5½	4¹	3¹½	1¹½	J W Frye	6-5	6-5
363³	GermChavelot	*104	1	5		1nk	1hd	2¹	2¹	T Roderick	8-5	8-5
345	Swarm	*107	3	3		2hd	2³	1nk	3¹	J McLaren	6	6
333	Thistle Billie	108b	2	4		3³	3¹½	4³	4²	R Fischer	6	6
(776)	Letalone	*107	6	2		6	6	5³	5⁶	R Clemons	4	
——	Black Flyer	*104	5	1		4¹	5⁵	6	6	D Cox	6	6

P 3:18 Off 3:22 Time — 23 3-5 — 47 4-5 — 1:12 4-5

Premio para el ganador: $625, Ganador: eygua de 6 años, hija de Citizen y Toy Miss, propiedad de J. N. Mc Fadden. Arrancada BUENA. Canador BAJO EL LATIGO. PPlace IGUAL. Mary-s Toy mejoró su posición consistentemente después de una arrancada lenta, se feué por fuera de los leaders al entrar en la recta final y terminó con un estallido de velocidad. Germaine Chauvelot se metió por dentro en los comienzos y marcó un rápido paso, haciendo nuevo esfuerzo al final. Swarm, factor en todo momento, tomó una pequeña delantera en la recta final y luego desayó. Thistle Billie no tiene excusas y desmayó cuando lo apuraron. Létalone fué superado.

Toy-s Miss 5.00, 2.60, 2.40. Germaine Chauvelot 2.60, 2.20 Swarm 2.80. Reclamable el ganador en $1.500.

376 ORIENTAL PARK, CUBA — CUARTA CARRERA—5 & 1-2 Furlongs — 2YO Purse — Purse $800 The Rincon

(348)	Try Some	115b	1	3		1¹	2²	2¹½	1hd	J Gilbert	7-10	7-10
348²	Thistle Ace	108b	3	4		3²	1hd	1nk	2¹	R Fischer	5	5
348	General Court	108	6	1		4³	4²	4¹	3¹½	E Neal	6	6
(338)	Step Sis	112	2	2		2½	3³	3hd	4³	CCritchfield	2	2
345⁴	Pictover	105b	5	5		5²	5½	5³	5⁵	J W Frye	10	10
——	Norwalk	111b	4	6		6	6	6	6	W Curran	10	10

P 3:46 Off 3:48½ Time — 23 2-5 — 47 3-5 — 1:06 1-5

Premio para el ganador $625. Ganador: potro de 2 años, hijo de Tryster y Some Bird, propiedad de Emerson Bros. Arrancada BUENA. Ganador BAJO EL LATIGO. Place IGUAL. Trysome desplegó buena velocidad desde la arrancada, perdió terreno n la curva lajana, respondió a las exigencias de su jinete en la recta, pero trataba de torcerse al final y evnció a Tihstle Ace en el último salto. Esta se metió por la parte interior en la curva, ahorró terreno al entrar en la recta, pero no pudo rechazar el reto del ganador al final. General Court, superado en los comieznos, finalizó fuerte al final. Step Sis desmayó en la carrera de la recta. Pictover fué superado. Norwalk comenzó lentamente.

Try Some 2.80, 2.60, 2.40.—Thistle Ace 5.20, 3.20.—General Court 2.80.

377 ORIENTAL PARK, CUBA — QUINTA CARRERA—6 Furlongs — 3YO&Up — Purse $800 Claiming

Ind	Horses	W	PP	St	¼	½	¾	Str	Fin	Jockeys	O	C
356³	Jack Collins	*104	4	2		3¹	3¹	1³	1¹	T Roderick	2	2
212	Racketeer	108b	5	5		4hd	4½	2¹	2²	R Fischer	5	5
297	Fair Jack	*107b	2	3		2¹½	2½	3²	3²	J McLaren	7-5	7-5
(341)	Monkey Shine	112b	1	4		5⁶	5⁴	4¹½	4³	E Neal	3	3
341	Judge Dixon	*107b	3	1		1hd	1½	5³	5¹	H Matteola	20	20
265³	My Carolyne	*104b	6	6		6	6	6	6	J Lane	5	5

P 4:11 Off 4:15½ Time — 23 3-5 — 47 3-5 — 1:11 3-5

Premio al ganador $625. Ganador: potro de 3 años, hijo de Waygood y Orange Glow, propiedad de H. V. Stephens. Arranca dapobre. Ganador: fácil. Place, lo mismo. Jack Collins, bien todo el trayecto, se movió oprafuera de los delanteros en la curva y ganó en un galope. Racketeer fué mejorando gradualmente su posición y terminó muy netero. Fair JaJck forzó el paso inicial, se desprendió de Judge Dixon en la recta y se debilitó. Monkey Shine ahorró terreno en todo el recorrido. Judge Dixon tuvo buena velocidad inicial, My Carolyne arrancó pésimamente.

Jack Collins $3.80, 5.60, 3.40, Racketser $9.80, 5.20, Fair Jack $2.80. Reclamable el ganador en $3.000.

378 ORIENTAL PARK, CUBA — SEXTA CARRERA—1 Mile & 50 Yards — 3YO&Up — Purse $800 Claiming

246	Morocco	*104b	8	4	6¹	7¹½	6¹	2¹	1no	T Roderick	5	5
340²	Easter Boy	*104	1	1	1¹	1½	1¹	1¹	2¹	J McLaren	7-5	7-5
(358)	Host	112b	7	3	4²	4¹½	4nk	3½	3¹	J Paz	2	2
350	Moon Phase	*101	4	7	7½	8	8	6¹	4¹	J Gilbert	8	8
336	Sun Glass II	106b	6	8	5¹½	5³	5¹	4nk	5¹	D Meade	15	15
660	Winnie Jo	*104	5	5	8	6hd	7hd	7²	6½	D Cox	10	10
355²	Oregon Citizen	103	3	6	3nk	3hd	3½	5hd	7⁴	J W Frye	5	5
(350)	‡Vast	112b	2	2	2½	2²	2¹½	8	8	W Curran	4	4

P 4:42 Off 4:44 Time — 24 2-5 — 48 — 1:13 — 1:38 4-5 — 1:41 4-5

PPremio para el Ganador $625. Ganador: caballo de 6 años, hijo de Tangiers-Taurinn, propiedad de E. Mc Cuan. Arrancada Buena. Ganador bajo el látigo. Place lo mismo. Morocco fué mejorando gradualmente su posición, vino por fuera en la recta y dispuso de los delanteros en los últimos saltos. Easter Boy mostró buena velocidad, dispuso de Vast al ser retado y se mantuvo con entereza hasta el final. Host corrió siempre en buena posición ahorrando terreno. Moon Phase mpezó con lentitud y terminó fuerte. Sun Glass II fué bloqueado cuando iba avanzando en la recta y además partió mal. Oregón Citizen y Vast se rajaron después de correr delnate.

Morrocco $19.40, 6.20, 3.20, Easter Boy $3.00, 2.40, Host 2.80.

Reclamable el Ganador en $1.500.

379 ORIENTAL PARK, CUBA — SEPTIMA CARRERA—1 and 1-16 Miles — 3YO&Up — Purse $800 Claiming

358	The Doctor	113	6	3	2³	1hd	2½	3¹	1hd	C Ralls	8-5	8-5
344⁴	All Told	108b	7	4	4hd	4²	3hd	1nk	2¹½	H Louman	8	8
336⁴	Fair Folly	*105b	8	9	9	7²	5²	4½	3²	J McLaren	2	2
356	Old Tuck	108b	4	5	5⁵	2¹½	1¹	2½	4hd	E Neal	6	6
351⁴	Al Livingston	108	9	7	6¹	6¹	4¹½	5³	5⁵	A Perdomo	3	3
652³	Evening Sky	*105	3	6	8hd	9	7hd	6²	6⁴	R Clemons	12	12
365⁴	Dark Dawn	108b	2	8	7hd	8¹½	9	8³	7¹	O Pernia	6	6
343⁴	Southrn Cloud	*103	5	2	3¹	5hd	8½	7½	8⁵	D Cox	15	15
350	Prince Bulbo	113b	1	1	1hd	3½	6nk	9	9	D Meade	30	30

P 5:13 Off 5:15 Time — 24 1-5 — 48 — 1:13 2-5 — 1:39 — 1:45 3-5

Premio para el ganador $625. Ganador: jaca de 5 años, hijo de Light Brigade-Miss Nell, propiedad de L. Haymaker. Arrancada Buena. Ganador Bajo el Látigo. Place lo mismo. The Doctor, factor desd ela arrancada, ahorró terreno a la entrada de la recta y duró más que All Told en los saltos finales. All Told movióse con vigor por fuer adoblando la última curva pero se debilitó en la recta. Fair Folly, distanciado en las primeras etapas, terminó muy entero. Oil Tuck no tuvo incidentes. Al Livingston fué avanzando con vigor cuando lo apuraron, pero se cansó. PPrince Bulbo y Southern Cloud se rajaron.

The Doctor $6.80, 3.60, 2.80, All Told $7.00 4.60 Fair Folly $3.60. Reclamable el ganador en $1.200.

MIAMI, Fla., diciembre 26 (AP.) La Comisión de Boxeo de Miami desea aclarar las cosas con respecto a los planes del Madison Square Garden, para celebrar una pelea por el campeonato heavy weight, entre Max Schmeling y Mickey Walker, dijo el presidente de la Comisión, Louis Mc Reynolds, hoy.

«Hemos tratado de demostrarle a Jimmy Johnston, manager general del Garden y a otros oficiales, que Miami y la Comisión de Miami cooperarán en todo lo posible con ellos si el match se efectúa aquí», agregó Reynolds.

«Johnston y W. F. Carey, jefe de la Corporación del Garden, nos telegrafiaron hace algún tiempo preguntándonos qué chance habia de celebrar aquí una pelea por el campeonato, en vista de que las leyes de la Florida prohiben las peleas por los títulos. Inmediatamente les contesté que una pelea a 15 rounds, que era lo que deseaban, podia efectuarse aquí, pues las leyes floridanas no limitan la extensión de las peleas».

STADIUM
CERVEZA
TROPICAL

FUTBOL
DOMINGO 27
Copa donada por el Club Rafael María de Labra
a la 1 --- TEMPLETE vs. COVADONGA
COPA LUCAS
a las 2 y 15 -- CATALUÑA vs. CENTRO GALLEGO
a las 3 y 45 -- OLIMPIA vs. BALEARES
PRECIOS:
CABALLEROS $.070 ASOCIADOS $0.50 DAMAS $0.20
NOTA: Todos los socios de los equipos de segunda categoría afiliados a esta Federación tendrán los mismos derechos.
CERVEZA TROPICAL --- LA MEJOR

M.E.C.D. 2016

GRANDES PARTIDOS DE BALOMPIE SE EFECTUARAN ESTA TARDE EN EL STADIUM LA TROPICAL

SPORTS DIARIO DE LA MARINA SPORTS

AÑO XCIX — LA HABANA, DOMINGO, 27 DE DICIEMBRE DE 1931 — PAGINA DIECISIETE

Tratemos de Algo

NOS dice D. Walters, corresponsal de este DIARIO en New York, que Jack Sharkey ha ofrecido apostar $50.000 a que Jack Dempsey no vuelve a pelear con él. Y a su vez el ex campeón se ha expresado despectivamente, en muy recientes ocasiones, de Jack Sharkey. Esto, si es que el lector no opina de distinta manera, me huele a reclame, a "ballihoo", a estarse preparando un match entre el bostoniano y el Ciclón del Lago Salado cuyas ráfagas han de estar ya bastante apagadas.

En 1927, un año después de haber perdido Dempsey el campeonato del mundo a manos de Gene Tunney, en el enorme stadium que se levantó en la Exposición de Filadelfia, Sharkey sufrió la más completa derrota infligida por Dempsey quien lo noqueó en el séptimo round. Pero desde entonces acá ha llovido algo, han pasado seis años y el ex marido de Estela Taylor debe de andar por los 38 o más inviernos.

Dempsey, cuyo capital se estimaba al retirarse del boxeo en unos dos millones de dólares, parece hallarse en plena bancarrota, el negocio de hoteles en California y otros asuntos, han causado la flaqueza actual de su bolsa y no sabe cómo ha de engordarla de nuevo. De ahí sus excursiones tumbando bultos para ir preparando su "comeback" con la esperanza de hacer una millonada más.

Malos tiempos corren para eso, con Tex Rickard se fueron las entradas de dos y tres millones de dólares. La desinflazón de todos los valores, el reajuste de las cosas ha tomado carta de naturaleza en el mundo y cada vez el dinero tiene más valor y menos todo lo demás. Una pelea entre el viejo Dempsey y Jack Sharkey no llevaría $200.000 a taquillas en estos días de brazos caídos.

Se anuncia un nuevo encuentro entre el campeón mundial light weight. Tony Canzonery y Kid Chocolate para los últimos días de enero o principios de febrero. Jimmy Johnston, el flamante manager del Madison Square Garden, le envió con ese motivo un cable a Pincho en días pasados, con lo que el Kid tiene asegurada una nueva oportunidad de batirse por el título mundial que posee el italianito neoyorquino.

Ignacio Ara, el vasco aragonés no ha sido incluído entre los diez mejores pesos medianos del mundo, lo que a todas luces es una gran injusticia. En cambio aparecen en la lista dos pugilistas de esa división que han sido vencidos por Ara, Young Terry y Frankie O-Brien y el veterano Dave Shade, que lleva más de catorce años boxeando, está incluído en tercer lugar.

Raul Rojas, a quien los americanos llaman Paul, que es cubano y bien conocido de nuestra afición, tampoco se muestra entre los elegidos. Rojas ha hecho opción recientemente en un torneo de la National Boxing Ass, por el título. Pero Rojas no ha dado la medida de Ignacio Ara, por lo que no es de extrañar que no aparezca, pero en el caso del vasco es muy distinto pues su actuación ha sido brillante y los expertos en boxeo de los grandes rotativos yanquis han expresado más de una vez su opinión de ser Ignacio Ara uno de los más facultados para optar por el campeonato mundial del middleweight.

El champion indiscutible en esa división lo era hasta el año pasado Mickey Walker, pero al abandonar la clase para batirse con los pesos completos, haciendo un match tablas con Sharkey, era el boxeador español una de las figuras más indicadas para ser seleccionado entre los diez primeros. De tales rarezas e injusticias se encuentra lleno el mundo y muy especialmente el deporte de los puños.

La Corporación que dirige los destinos del stadium de Chicago, ha hecho una oferta de $200.000 a J. Jacobs, manager del teutón Max Schmeling para que éste defienda su título contra Mickey Walker, que de llevarse a efecto sería en febrero o marzo próximos.

Esa oferta es muy arriesgada, son muchos pesos doscientos mil y pudiera ser que nada alcanzasen los sin trabajo una vez que se hiciera la liquidación, en estos días hay que volar más bajo, no irse por las nubes si es que nos queremos atener a la realidad imperante.

GUILLERMO PI

Habana Vence al Regla Con Score de 16x9

Hoy a las 10 y 30 en «Almendares Park» se batirán azules y Regla

Con score de 16 por 9 vencieron ayer los Claveles Rojos del Habana a los Ultramarinos de Regla, siendo un match de mucho carreraje y de mayor cantidad de batazos. Los habanistas no se conformaron con menos de 17 hits y los reglanos con 11, un gran total de 28, que ya es darle a la de corcho en la misma cresta.

En el tercer inning, cuando el Regla anotó cuatro carreras, Mike González, tuvo que salir del juego al ser herido por los spikes de Arango en un pié al tirarse en primera base, por lo que García entró en juego en tercera y Santana pasó a la primera. Este incidente demuestra bien a las claras el entusiasmo con que se está jugando el campeonato.

Hoy domingo a las diez y media de la mañana comenzará en Almendares Park un interesante game entre Almendares y Regla al que han acudir a ver muchos fanáticos, pues así tienen después tiempo para ir a las carreras de caballos o al balompié. A última hora nos enteramos que la herida sufrida por Miguel Angel fué bastante penosa, pues el doctor Lorié tuvo que asistirlo y entablillarle el ded pulgar del pie derecho.

He aquí el score:

Regla.

	V.	C.	H.	O.	A.	E.
R. Alonso lf	4	1	0	0	0	0
C. López cf	4	3	4	3	0	0
J. Morales rf	3	2	0	1	0	0
P. Arango rf	4	1	3	1	2	0
P. Díaz c	4	1	1	5	2	0
F. Sierra 2b	2	1	0	2	3	1
J. Pérez 1b	3	0	2	7	0	0
José López ss	5	0	0	2	3	0
L. Tiant p.	1	0	0	0	0	0
T. Villegas p	1	0	0	0	0	0
C. Gálvez p.	3	0	1	0	1	0
Totales	34	9	11	21	11	1

Habana.

	V.	C.	H.	O.	A.	E.
A. Santana 3b 1b	5	1	3	5	1	2
P. Machado rf	5	1	1	2	0	0
A. Oms cf	4	2	2	5	0	0
J. Roja c	2	1	0	2	0	0
M. A. González 1b.	2	0	0	2	1	0
M. Solís 2b	2	3	2	3	3	0
L. Roque lf	5	3	2	0	0	0
R. Quintana ss.	4	1	1	5	4	1
J. Martínez p.	5	1	3	0	0	0
S. García 1b. 3b.	3	3	3	0	0	0
Totales	37	16	17	24	9	3

Anotación por entradas

Regla . . . . . 004 203 00—9
Habana 151 420 3x-16

Sumario

Carreras empujadas: J. Martínez 2; J. A. Machado 2; P. Arango 4; J Pérez, A. Santana 3; M. A. González; S. García 2; L. Roque 2; P. Díaz.

Two base hits: P. Díaz; J. A. Machado; R. Quintana; C. López.

Three base hits: P. Arango; S García; A Santana.

Baes robadas: A. Oms 2; T. Sierra 2; J. Pérez.

Double plays: R. Quintana a A. Santana. R. Quintana (s. a.)

Struck outs: I. Martínez 2; L. Tiant 1; T Villegas 1; C. Gálvez 1.

Bases por bolas: J. Martínez 9; L. Tiant 4; J. Villegas 10; C. Gálvez 4

Dead Balls: J. Martínez a P. Díaz, C. Gálvez a A. Santana.

Passed balls: P. Díaz 2.

Wills: L. Tiant.

Tiempo 2 horas 35 minutos.

Umpires: R. Atán (home) J. Magriñat (bases)

Anotador: Hilario Fránquiz.

Observaciones: Hits a L. Tiant: 4 en 1 1-3 y 13 v. e. A T. Villegas: 7 en 2 1-3 y 14 v. e.

Perdió: L. Tiant.

Try Some se Apuntó su Segundo Triunfo de la Temporada Contra un Escogido Grupo de Sprinters

Ofrece Oriental Park hoy un magnífico programa, en que se destacan la segunda y cuarta carrera. Esta será a milla y un octavo. Mucho público sigue presenciando las carreras

Por JERRY CORRALES

Otra brillante tarde de turf fué la de ayer en Orien al Park. La gran avalancha del día anterior no pudo entibiar lo más mínimo el creciente interés de hípicos de todas las procedencias, ávidos de gozar su favorito pasatiempo, que los nuestro en mayoría sólo disfrutan en la etapa invernal muy ansiada, y lamentan ver llegar a su fin por la mitad de marzo.

La calidad del sport, muy superior, tal como hubo de prometer y cumplir en sucesivas singladuras hípicas invernales de Marianao el alto mando del Havana American Jockey Club, es el poderoso imán que atrae al bello predio hípico a esas numerosas concurrencias. A su paso por el encantado paraíso marianense, los cristianos olvidan en tonificante concierto la amalgama de pesadumbre que agobia al globo terráqueo en este lapsus pranganis amen.

El estelar de la tarde, el Rincón, a cinco y medio fulongs para bebos y bebitas de dos años, correspondio a Try Some, de Emerson Bros, que hubo de repetir su anterior triunfal esfuerzo.

Try Some, bien conducido por J. Gilbert, partió en punta, seguido de cerca por Step Sis, This le Ace y General Court. Try Some en su veloz carrera se llevó para afuera a Step Sis en la curva lejana. Esto permitió una brecha por el riel interior que seguidamente aprovechó Fisher para ceñir a Thistle Ace y ponerse al frente. Desde aquí, ya entrada la recta, se inició feroz duelo entre ambos, y aunque de nuevo Try Some se torció entrando en la recta, dió la batalla del siglo para someter en los últimos saltos a Thistle Ace. Fué un éxito popular, tratándose de un favorito extensamente jugado, que cubrió la distancia en 1606 1/5.

JACK COLLINS COBRO EN LA QUINTA

Jack Collins, otro que llevaba las maracas y esperanzas de Macabeos y Visigodos, permitió a éstos cobrar sin susto al cubrir los seis furlongs en el veloz tiempo de 1;11 3/5, permitiendo a Racketeer y Fair Jack ganar place y show, respectivamente.

MOROCCO GANO EN APRETADO FINAL

Otro final de onda corta e interferencia de gran vocerío de las estaciones cercanas fué el que entablaron en pos de los pesos del primer cobro Morocco y Easter Boy en el sexto episodio hípico a milla y 70. Por bigote se llevó los honores el ganapán de Mrs. E. Denemark que es cuadra muy ganadora, contra el de Ed. McCuan. Roderick se lució una vez más sacando a Morocco bien de tan fenomenal apretilla.

BEDWELL PASMO OTRA VEZ

Con más suerte es probable que Fair Folly hubiera roto la racha de mala pata que parece haberse cernido sobre la muy popular cuadra de H. Guy Bedwell, de grata recordatoria para hípicos de Cubanacán y su comarca, en la del cierre que correspondió a The Doctor, seguido por All Told y Fair Folly. Esta tuvo que cobrar mucho terreno para llegar así, después de una pobre partida.

Josephine D tras seguir a la favorita y líder Ada Epinard logró un merecido triunfo en la primera, siendo el tercer cobro para Maximum. Jazz Mint cobró en la segunda tras alguna lucha con Tamerlane y Black Blue. Marys Toy alcanzó un fácil éxito en la tercer jornada de la tarde, con Germaine Chauvelot y Swarm en lo sotros cobros.

Puntos y comas se fueron de sucesivos upper cuts y recios jabs contra la anatomía de bookies en la mayoría de los siete eventos decididos. Los muchachos le entraban jubilosamente al cobro con sistemática precisión, mientras la orquesta de Lino Cosculluela lanzaba hacia el cielo tan azul las tonalidades de la «Cachimba de San Juan», y la organización musical que comanda Don Aspiazu a su vez en el regio Club House hacía las delicias de cosmopolita congregación de la élite.

Para muchos hípicos el júbilo sufrió alguna tregua ayer tarde, al divulgarse por el hipódromo la triste nueva de haber fallecido Dean Samborn, el querido jefe de información del estimado colega «The Havana Post», víctima de prolongada dolencia que minó su organismo hasta rendirlo definitivamente en la mañana de ayer.

Dean Samborn, laborioso y sumamente querido por propios y extraños, por su hombría de bien y don de gentes, residía en Cuba hacia muchos años, iniciándose en las labores periodísticas tras largo período de constante y valiosa ejecutoria en la parte mecánica del Havana Post.

Un hombre que se hizo él solo, buen amigo y esposo ejemplar. Su muerte ha sido hondamente sentida en esta sociedad, que mucho le estimaba.

La sección hípica que redactaba en «The Havana Post», titulada «A Piker», brindó mucha hilaridad a los asiduos a Oriental Park entre la colonia de habla inglesa. Los turfistas han recibido la noticia de su muerte con suma tristeza. Descanse en paz el bueno de Dean Samborn.

HOY EXCELENTE PROGRAMA HIPICO

A medida que transcurre esta primera etapa del mitin hípico de Oriental Park se puede observar la creciente mejoría en la calidad de los programas que la junta de técnicos de las carreras del Havana American Jockey Club confeccionan para deleite del público aficionado. Este acude cada día en más gruesos contingentes a gozar su favorito pasatiempo.

El atractivo programa de hoy consta de siete eventos, cinco para sprinters y los dos últimos a milla y 50 yardas.

En el Morro Castle a cinco y medio furlongs competirán ocho veloces ejemplares de dos años. En principio se había acordado discutir hoy el Casino Nacional handicap, pero los dueños de elegibles reacios para inscribir sus pertenencias aun no del todo preparadas para una ruda prueba, obligó al Racing Secretary a posponer su celebración en mejor oportunidad.

Para subsanar la ausencia del estelar antes citado se procedió a la confección de un menú hípico digno de la fiesta de esta tarde en Oriental Park.

Hoy Deciden la Serie A.D.C. vs. Teléfonos

Picazo vs Ballesteros
Importancia de ese game.
El vencedor lleva trofeo

Un verdadero juego de base ball presenciarán los fanáticos que asistan, en la mañana de hoy, a las diez de la mañana, a los terrenos del Vedado Tennis Club. Los magníficos equipos del Teléfonos y A. D. C. decidirán la posesión del valioso trofeo «Pancho Pons» que representa la victoria en la serie cuadrangular de base ball.

Ultimamente los detallistas han luchado en magníficas condiciones, habiendo logrado terminar en la aventajada posición que hoy se encuentra para disputarle la supremacía al brillante conjunto de Octavio Diviñó conquistador del trapo amateur en la fenecida campaña de la Liga Nacional.

Para el Teléfonos es un problema moral triunfar hoy. Esta victoria le significa la ratificación plena de su championabilidad y un trofeo más para sus vitrinas.

Narciso Picazo es posible que ocupe el box para contener a los recios bateadores detallistas que han sido indudablemente el factor primordial en la feliz demostración del equipo.

Frente al as de los lanzadores telefónicos es casi seguro que luzca sus facultades de jugador útil Gerardo Ballesteros, el veterano player que todavía se encuentra en condiciones de dar mucho que hacer a sus adversarios. Ballesteros ofreció una buena demostración el domingo frente al Hershey y confía en repetir su hazaña hoy.

Los precios son reducidos para este game sencillo. Las damas nada pagarán.

BASKET BALL EN GUANABACOA EL DIA 1o. DE ENERO

El próximo día 1o. de enero en los terrenos de la joven y entusiasta Unión de Caballeros Católicos de Guanabacoa, dará comienzo un campeonato de basket, inter-socios Competirán dos teams en opción a una copa que se entregará al team vencedor el 24 de febrero. Llevan por nombres los dos «fives» Negro y Azul y están integrados de la siguiente manera:

NEGRO

R. Fernández, M. Fernández, R. Barroso, L. Núñez y F. Valle.

AZUL

R. Linares, E. Quijano, L. Salces, A. Salces, J. Abeleira.

Los juegos comenzarán a las 4 p. m.

BALOMPIE

Por FERNANDO DE GALARZA

Esta tarde en «La Tropical»: Centro Gallego-Cataluña; Olimpia-Baleares y Templete-Deportivo Covadonga

Con cuatro puntos Juventud Asturiana; dos cada uno, el Olimpia y el Cataluña, y en blanco Deportivo Centro Gallego y Baleares S. C.; se celebra esta tarde en el Estadio Tropical la tercera jornada de la Copa Lucas, Concurso que pasados los primeros partidos ha comenzado a preocupar a los fanáticos, pues valioso y artístico el trofeo, representa además esta lucha una preparación magnífica para la más importante de las contiendas: campeones de la Habana.

Y de esta tercera jornada, puede resultar una jornada histórica para el Deportivo Centro Gallego. Histórica en el sentido de que sea el punto de partida para llevar a su cuadro de jugadores aquellas modificaciones que puestas en práctica por otras sociedades y aprovechando las favorables circunstancias actuales, coloquen en su justa medida los sacrificios y esfuerzos que en el Deportivo se realizan.

Es corriente en teams, y en todos los deportes, que después de las rachas buenas cuando un equipo ha dado constantemente un rendimiento grande, aparezca después como agarrotado, en el desarrollo de sus actividades, y la compensación en otros de rachas buenas o mejora y renovación, produzcan efectos en los cuales la autosugestión juega el principal papel.

Y decimos esto, porque realmente si se analiza, eligiendo como es natural largas fechas para estos cálculos, en los últimos catorce partidos, es decir desde el comienzo de la Copa Omega, ha perdido el Deportivo solamente cuatro partidos, menos que cualquiera de los demás clubs compañeros afiliados.

Empatar con el Deportivo fué durante los partidos de la Copa Omega, un triunfo para el contrario. En un ambiente malsano, la mala suerte—muchos de esos empates con arreglo al juego desarrollado, fueron verdaderos casos de azar—, es campo fértil para que se propalen los comentarios que pueden perjudicar, si no de hecho, sí en la intención.

Y ese algo que tiene en nuestro idioma un calificativo que encaja admirablemente, molesta a los jugadores, segun nos han manifestado varias veces. Nosotros les aconsejamos que se despreocupen y salgan al terreno desde luego dispuestos a ser lo que siempre han sido, uno de los más fuertes conjuntos habaneros que pueden ganar o perder, pero que jugando no hay por qué dudar de su valía.

Les interesa de manera extraordinaria ganar el encuentro de esta tarde, que aun hay margen para la conquista del trofeo que se discute. Y esa mala suerte a que antes aludíamos y que es necesario sacudir, priva al ataque gallego de uno de sus mejores jugadores: McLeod, descalificado, es un fuerte «handicap», pero sus compañeros sabrán suplir con entusiasmo esa falta.

Eleva por contrario el Deportivo al Cataluña, que en plena moral con el triunfo del domingo pasado sobre el Olimpia, ha de ofrecer una buena resistencia. Pero es condición precisa ganar, y con los elementos con que se cuenta se puede; hay que querer.

El otro partido de la Serie A, es Olimpia contra Baleares. Algo de lo que más arriba decimos del Centro Gallego, puede aplicársele también al Olimpia. Equipo que alcanzó ruidosos triunfos, presenta tales irregularidades en el terreno de juego, que parece un conjunto distinto a medida que se analizan sus actuaciones. Frente al Deportivo ofreció una de sus más brillantes actuaciones y en cambio en su lucha con los catalanes, que presentaban un equipo con alteraciones en todas sus líneas, que suponía una falta de acoplamiento, perdieron, por la mínima diferencia, pero fueron dos puntos que ya no se suman.

El Cataluña y el Baleares anuncian varios debuts en sus equipos: Pipa reforzará la línea de ataque baleárica, y Campillo pasará a la defensa punto débil del conjunto, que así formarán con García, Martín y Campillo un buen trío defensivo. En su línea de medios alineará en el ala derecha un buen elemento y con estas modificaciones y otras que tiene en cartera la directiva del Baleares, irán inyectando valía a su team para confirmar en el terreno de la verdad, el espaldarazo de su ingreso en la Primera Categoría Serie A.

Muchas alabanzas dedicamos y muy justamente, a los managers de los catalanes al referirnos a la actuación de este equipo el pasado domingo. Hoy en la segunda prueba a que se someterán los valores que ingresaron en sus filas, se comprobará si el amigo Pagés, que está realizando una buena labor en el entreno del Cataluña, se ha equivocado o no al afirmar que el trofeo puede tener un cariz catalán.

Y a primera hora los rivales que en Segunda Categoría constituían la mayor atracción, se enfrentan después de su ascenso a la Serie B, en opción al trofeo donado por la Sociedad Rafael M. de Labra.

La realidad es que estos Concursos de la Habanera han interesado intensamente a los fanáticos que acudirán en masa esta tarde, a presenciar un programa de la mayor decisión en el Concurso, especialmente para los partidarios del Deportivo Centro Gallego.

Arbitros designados anoche para los partidos

Deportivo Templete vs. Deportivo Covadonga. Arbitro: señor D. Parera; jueces de línea, señores Benito Rodriguez y Herminda Mesonero.

Deportivo Centro Gallego vs. Cataluña S. C. Arbitro señor José Dunjó. Jueces de línea, señores Hermida Mesonero y José Solsona.

Olimpia Sporting Club vs. Cataluña S. C. Arbitro señor Saturnino Alvarez; jueces de línea señores Pelegrín Pérez y Juan Alís.

Atléticos y Dependientes Juegan Esta Tarde el Segundo Match de la Temporada Junior de Futbol

Ayudados por eficientes prácticas que han realizado en la semana, los Tigres parecen listos para dar mucho que hacer a los Detallistas. El match comenzará a las 3 p. m. Argüelles, referée

Esta tarde tendrá lugar el segundo encuentro de la temporada junior de fútbol intercolegial que con tanto celo y entusiasmo ha organizado este año el doctor Yeyo Adán, comisionado del deporte.

Llevará de contendientes este segundo encuentro del campeonato a los teams del Atlético de Cuba y Dependientes, que, ayudados por las fuertes prácticas y buenos consejos que han recibido durante la semana, deben ofrecer una mejor demostración a los fanáticos.

El Atlético, sobre todo, han practicado más fuerte que nunca y casi nos atrevemos a garantizar que ni el quarter back del team, ni los ends cometerán las lamentables equivocaciones del domingo pasado, que tan caro costaron al team.

Por acosa, el «niño» López será utilizado con más regularidad en el punting y eso significa que cuando la acción se desarrolle en el mid-field y sea necesario el cambio de bola en punts en tercer down, los Tigres contarán con un hombre que puede proporcionarles algunas yardas de ganancia en el pateo.

El Atlético, esto es lo cierto, ha practicado eficientemente esta semana y parece listo para dar un buen juego, pero, tenemos que agregar también que los detallistas no se han quedado detrás, y esto ha de dar lugar a una lucha de interés.

Nick Pons y sus boys se consideran en disposición de poder asegurar el campeonato con un triunfo de dos touch-downs de ventaja por lo menos, y hay quien asegura que el éxito será más fácil aun. Nosotros, sin embargo, insistimos en que, como el domingo pasado, no habrá nada para nadie hasta los últimos momentos y puede que a última hora se dé un éxito atlético para forzar a los dos equipos a un tercer encuentro en la season.

El match comenzará a las tres de la tarde, llevando al competente Raúl Argüelles como referee, con Alejandro Rivas Vázquez, Bolshevike Sicre y el siempre eficiente Jorge Armando Ruz en los demás puestos oficiales.

DICK MORRIS VENCIO EN LA JUSTA ESTELAR DEL TRACK DE NEW ORLEANS

PINEHURST, diciembre 26. (A. P.)— Dick Wilson, de Southern Pines, ex estrella de golf de la Universidad de Georgetown, ganó hoy la medalla del round de calificación en el vigésimo noveno torneo invernal, logrando un 76 para figurar como leader de un field de cincuenta y cuatro contendientes.

Dos de los favoritos empataron para el segundo lugar, a un stroke detrás de Wilson. Uno de ellos fué George T. Dunlap Jr., de Nueva York, campeón intercolegial que ha ganado el torneo invernal tres veces y que comenzó muy mal tomando siete strokes en el segundo hoyo y tuvo necesidad de jugar muy buen golf en el resto del día para obtener su 77. El otro fué Helbert J. Blue, de Aberden, N. C., siempre contendiente fuerte en los matches locales.

COLOCARON UNA PLACA DE BRONCE EN MIAMI A MEMORIA DE MR. BOWMAN

CORAL GABLES, Florida, diciembre 26 (AP) Notables sportsmen que pasan el invierno en la Florida, participarán el día 2 de enero en la ceremonia de dedicar una tarja de bronce a la memoria de John Mc Entee Bowman, propietario de una cadena de hoteles y sportman de New York.

La tarja será colocada en la base de un asta de bandera, frente al hotel Miami-Biltmore.

Entre los que participarán en la ceremonia figuran Frank J. Bruen Joseph E. Widener, Barclay H. Warburton, Gar Wood y Tommy Armour.

Ultimatum a Schmeling de Jonh Clinnin

Si no defiende su título antes del día 3 de enero, declararán vacante la faja peso completo

CHICAGO, diciembre 26. (AP.)— El general John V. Clinnin, presidente de la Asociación Nacional de Boxeo, envió hoy una comunicación al campeón mundial Max Schmeling, diciéndole que para el día 3 de enero deberá defender su título o correrá el riesgo de que se le declare vacante.

La actitud de Clinnin ha sido una respuesta a la protesta presentada por JoJe Jacobs, manager del alemán, en contra del acuerdo de la Asociación Nacional de Boxeo, que exige a cualquier campeón defienda su título cada seis meses. Lt última defensa de su corona por Schmeling fué contra W. L. Young Stribling, el día de julio en Cleveland.

En una carta-protesta, Jacobs hace hincapié en el hecho de que anteriormente los campeones de peso completo raras veces defendían su título más de una vez por año. La respuesta de Clinnin es que Schmeling y todos los campeones deberán acatar las reglas, sin tener en cuenta lo que haya ocurrido en el pasado.

El general Clinnin también llama la atención sobre el hecho de que no sólo amenaza a Schmeling con declararle vacante el título, si que también a Mickey Walker se le trató de igual modo y no hace mucho se declaró libre el título de campeón light heavy que poseía Maxie Rosenbloom.

Chicago sigue en el mercado para un bout por el título entre Schmeling y Walker, pero el asunto se ha enfriado considerablemente desde que Jacobs pidió al promotor que depositara una garantía de 50 mil pesos, que perdería éste, si las Cámaras de Illionis no aprobaban el proyecto de alargar a quince rounds los bouts por el título.

El stadium ha hecho una oferta de $200.000 o el 40 por 100 de las entradas, la cual han aceptado en principio el campeón y su manager Miami y Los Angeles también tienen posibilidades de llevarse la batalla.

Mario Blanco Venció a Nebot Por Decisión

Las cuatro peleas que antecedieron terminaron por K. O.

Ante numeroso público se efectuó anoche el programa que Tony Cuervo tenía anunciado a los fanáticos en Miramar Garden. Mario Blanco y Olayo Nebot, dos pesos ligeros, dieron una gran pelea durante seis rounds ganando la decisión Mario Blanco. Rodolfo de Armas noqueó en el semifinal a Kid Soliño en el tercer episodio.

El americanito de Kentucky, Toni Nenehan, se anotó a su favor el cuarto K. O. en igual número de salidas, siendo esta vez su víctima Luis Sandoval que no pudo rebasar el primer round, los puños del kentuckyano resultaron mucho para él.

Young Gallard venció por knockout técnico en el segundo round a Domingo Pérez. Y el desconocido Kid Buffalo acabó venciendo en el segundo round al famoso discípulo de Aramís del Pino, a Santiago Saenz, lo que demuestra que en boxeo al igual que en los demás sports no hay nada escrito.

INAUGURADA LA SEASON DE TROPICAL PARK, CON ENORME CONCURRENCIA

CORAL GABLES, Florida, diciembre 26 (A. P.)— La primera carrera de caballos legal celebrada en la Florida se corrió hoy en Tropical Park, aquí, ante una concurrencia aproximada de cinco mil personas, que vieron un gran programa de siete carreras, entre las cuales se destacaba el Tropical Park Inaugural Handicap con premio de dos mil dólares.

El evento estelar a seis furlongs fué ganado por Leros, con Calf Roper en segundo lugar y Gracious Gift en tercero. Los boletos de dos pesos de la mutua pagaron por Leros $3.30 en primer lugar, $2.20 en segundo y $2.20 en tercero. Calf Roper pagó $2.50 y Gracious Gift 2.60.

El sistema de apuestas de mutuas legalizado el verano pasado por la Cámara de la Florida, trejo una gran concurrencia al track.

Muchos de los caballos inscriptos en las carreras de hoy están alojados en los establos de Tropical Park, recién construído por Bruen a un costo aproximado de ochocientos mil pesos. Otros fueron traídos de los establos de Hialeah Park, que se halla a unas cinco millas de aquí.

Ed Holley Recibirá Una Nueva Prueba en la Liga Nacional, el Año Próximo

Esta vez son los Phillies los que se deciden a darle un chance al pitcher que estuvo con el Chicago en el año 1928. Babe Ruth ha «caminado» unas nueve leguas

(Por D. WALTERS)

NUEVA YORK, diciembre 26. SE. De Kentucky entrará el año entrante en la Liga Nacional Ed Holley, Philadelfia, que necesita buenos pitchers quiere dar a Holley otra oportunidad para probar que tiene algo más que aquella bola rápida con que trató hace años de aguantar a los bateadores del circuito mayor.

Holley trabajó en Chicago a las órdenes de Mc Carthy en 1928. Desde entonces el muchacho ha estado pitcheando en las menores desarrollando su brazo y su talento. Se dice que trabajando con la Asociación Americana Holley ha desarrollado una curvita que va a dar mucho que hacer a Babe Herman, Wilson y Chick Hafey.

Holley físicamente tiene cuanto se pudiera desear para un buen pitcher. Es altísimo, fuerte y si es cierto que tiene buenas curvitas para combinar con su fast ball Filadelfia tendrá un pitcher bueno el año entrante.

Bill Akers ex shortstop de Detroit que el año pasado estuvo trabajando en el club de Kansas, irá a Boston a tratar de ayudar al conejo Maranville—la maravilla del beisbol moderno en us juegos. Esto permitirá que Urbanski juegue en tercera base, posición para la cual tiene muy buenas cualidades.

Entre paréntesis. Urbanski que era un buen bateador en las menores y que el año que acaba de pasar estuvo en Boston sin poder duplicar su fama anterior, tiene una barbería en el invierno en Hoboken, al otro lado del Hudson de Nueva York, y ahí trabaja, recortando el pelo y haciendo la barba a parroquianos que van con el ánimo de oirle cantar su proezas en el Braves Field.

Akers el año pasado bateó .351 en Kansas City y si puede repetir esta proeza con los pitchers de la Liga Nacional Boston tendrá buenos bateadores el año entrante.

Al hacer la recopilación de bases obtenidas por Babe Ruth por que los pitchers de la Liga Americana prefirieron dejarlo caminar que permitirle batear, vemos que el Bambino del Coronel Ruppert caminó cerca de nueve leguas desde que entró a jugar con la Liga Americana, primero como pitcher y mas tarde como outfielder. El Bambino ha recibido un total de 1.550 pases intencionales. Si se suman estas caminatas se verá que la distancia total es cerca de nueve leguas.

Comenzamos a sacar la cuenta desde 1919 cuando por primera vez Ruth comenzó a ser un bateador temible. Ese año recibió Babe 101 pases voluntarios: en 1920 recibió 148 y al año siguiente 144. En 1923 su año record recibió 170. El año pasado recibió 128.

GASTAÑAGA PERDIO POR DECISION CON BONAGLIA

BUENOS AIRES, diciembre 26 (A. P.)— El light heavy weight italiano Michele Bonaglia derrotó por decisión esta noche al peso completo español Isidoro Gastañaga, en un match a doce rounds.

CALIFORNIA VENGO LA DERROTA QUE SUFRIERA CONTRA GEORGIA, TECH

ATLANTA, diciembre 26 (AP) Los «Osos dorados» de California, se vengaron de la derrota que en Rose Bowl, California, sufrieron en 1929 a manos de Georgia Tech, apuntandose hoy un triunfo de 19 por 6 sobre los sureños en un match postseason, a beneficio de un fondo de caridad.

Los californianos destrozaron la pequeña línea de Georgia en el período final, anularon los desesperados esfuerzos de Tech por adelantar con sus pases aéreos y marcharon a la victoria, sobre los hombros de su left halfback, Schaldach y su full back Rusty Gill.

Los occidentales anotaron su primer touch down en los primeros minutos de juego, cuando Stone bloqueó la patada de Flowers y cruzó la línea. Schaldach anotó el punto extra.

California anotó sus otros dos touchdowns en los últimos minutos de juego, con jugadas por la línea. Mc Gill y Schaldach llevaron la bola. Los «try for point» fracasaron.

La única anotación de Tech se realizó al comienzo del último quarter cuando Galloway recibió el pase de Flowers sobre la línea de goal.

Se Efectuarán Este Invierno Regatas de Vela

Serán las internacionales de todos los años por el hermoso trofeo Copa Cuba

Tendremos al fin regatas veleras a comienzos del entrante año, competencias internacionales de Star Class donde se discute el hermoso trofeo copa «Cuba». El Mayor de la City, señor Tirso Mesa, que preside la Comisión para Fomento del Turismo, ha logrado el crédito para tan importante evento deportivo por lo que nuestros yachstmen están de plácemes.

Como una afirmación oficial de lo que dejamos dicho, y para que el lector se dé exacta cuenta del asunto, damos a continuación la carta afectuosa que se ha servido enviarnos el señor Tirso Mesa. Dice así la carta:

«Diciembre 26 de 1931.

Sr. Guillermo Pi.
Jefe de la página de sports.
DIARIO DE LA MARINA.
La Habana, D. C.

Mi estimado amigo:

Leyendo su ameno «Tratemos de algo» del día de hoy, encuentro su amable alusión, referente a las regatas de «Estrellas». Y quiero que usted sepa que aun estoy luchando por que esas régatas se lleven a efecto, por considerarlas algo interesante y ya tradicional para nosotros.

Como dato elocuente, le diré que ya he conseguido el crédito necesario para que se celebren en la misma forma que en años anteriores, y que estoy haciendo todos los esfuerzos, aquí y en New York, para que de ninguna manera dejen los habaneros de presenciar a comienzos de año el desfile gentil de esas blancas gaviotas sobre el azul turquí de nuestro mar.

Sabe que es su afmo. amigo,

Tirso Mesa.»

ENCUENTROS DE FOTI BALL, HOY EN ESPAÑA

MADRID, diciembre 26. (A. P.) —Los encuentros de fútbol entre catalanes y vizcaínos constituyen el atractivo principal de los partidos de mañana domingo en toda España. En Barcelona luchará el Español contra el Arenas y el Athletic contra el Barcelona.

En la segunda división se espera que los encuentros de Gijón entre Betis y Sevilla con ra Oviedo resulten de interés.

A LAS CARRERAS DE CABALLOS EN 30 MINUTOS

Saliendo los trenes para el	HIPODROMO	A cortos intervalos	Galiano y Zanja	Pasaje 5 centavos

M.E.C.D. 2016

UN AUTOMOVIL QUE HA MANTENIDO EN EXPECTACION A LA INDUSTRIA Y AL PUBLICO AUTOMOVILISTA DE TODO EL MUNDO

Por fin se ha disipado la incógnita del Rocke «6». Ya se han dado a conocer los datos acerca de éste nuevo automóvil que fué originalmente anunciado por Jeorge M. Graham, y que durante los últimos meses fué tema de intensa expectación en la industria automovlista mundial.

Arvid L. Frank, Vicepresidente y Gerente General de la Studebaker Pierce-Arrow Export Corporation hizo públicos los hechos relativos al patrocinio del proyecto y los detalles del producto. La primera exhibicion pública del Rockne «6» lugar en la exposición anual de automóviles de Bruselas del 9 al 20 de diciembre.

El coche será fabricado por la Rockne Motors Corporation en la ciudad de Detroit, Estado de Michigan (E. U. A.) donde también estarán ubicadas las oficinas principales. Dicha compañía es subsidiaria de Studebaker y su personal dirigente está compuesto de hombres que son de los más prominentes en la industria. Todos los asuntos relativos a la exportación del Rockne «6» estarán a cargo de la Studebaker Pierce-Arrow Export Corporation.

Pocos coches se han ofrecido al público con tantos factores que auguran una aceptación rápida.

El principio fundamental del Rockne «6» es la introducción de un automóvil de alta calidad en la categoría de precios bajos. El coche incluye características que, o no se obtienen en coches competidores o sólo pueden obtenerse a un costo mucho mayor.

Sus caracteríisticas sobresalientes consisten en sus hermosas líneas aerodinámicas que predicen la moda de los automóviles del futuro, adelantos mecánicos que nunca jamas se habían agrupado en un automóvil de su categoría, y su precio sorprendente bajo.

«Sabemos que ningún otro automóvil, de la categoría de precio del Rockne «6», ha sido tan generosamente dotado de belleza, amplitud, desempeño y perfección mecánica», dijo el señor Frank. «El Rockne «6» entra en una categoríaí de intensa competencia. Nuestro producto debe tener verdaderas ventajas, si es que ha de tener éxito, así es que lo hemos dotado de ventajas en abundancia.

«Este coche no solamente representará un triunfo en valor intrinseco sobre los de su categoría, sino que ofrecerá al automovilista casi todas las características que se encuentran en coches de precio mas elevado. Así es que el comprador que exige características de coches de precio más caro, pero cuyo bolsillo tiene un poder limitado, encontrará todo lo que desea en un renglón de coches de la categoría de precios más bajos».

El Rockne «6» se fabricará en dos series la de precios más bajos se denominará Rockne Seis «65», y la otra Rockne Seis «75».

En total se fabricarán nueve modelos. La serie del «65» incluirá un Sedán 5 pasajeros y de 4 puertas; un Coach 5 pasajeros y de puertas un Sedán Transformable 5 pasajeros, 2 puertas; un Roadster Transformable de 2 asientos con o sin asiento auxiliar a la zaga; y un Cupé de 2 asientos también con o sin asiento auxiliar.

La serie del Rockne «75» incluirá un Sedán 5 pasajeros y 4 puertas; un Sedán Transformable 5 pasajeros y 2 puertas; un Cupé 2 asientos con o sin asiento auxiliar y un Roadster Transformable.

Ambas series del Rockne «6» estarán dotadas del cambio de marcha con dispositivo Rueda Libre perfeccionado. para todas las velecodidades, y, además, los cambios de engrane constante sincronizado para todas las velocidades de marcha corriente.

Cuando se hace el cambio de marcha atrás, el dispositivo de marcha en Rueda Libre se neutraliza automáticamente. El dispositivo de mando para la marcha en Rueda Libre va montado en el tablero de instrumentos.

El arraque automático mediante la llave del interruptor de encendido, el que impide que el motor se atasque, será incluido en todos los coches. Todos los motores irán acojinados con caucho en los cuatro puntos de suspensión.

«Estas sn características mecánicas típicas de coches de precios más caros», dijo el señor Frank, «pero se obtienen en el Rockne «6», a un precio sumamente bajo».

Las carrocerías de líneas aerodinámicas diseñadas por renombrados carroceros y moldeadas científicamente de un extremo al otro para reducir la resistencia del viento y aumentar la velocidad dan al Rocne «6» la apariencia distinguida de los coches de construcción especial.

Los radiadores de líneas inclinadas, que relumbran con su enchapado de cromo, los parabrisas inclinados y con regulador enchapado de cromo, los techos de líneas tipo de torpedo y la chapa que oculta el depósito de gasolina, son caracteríisticas distintivas del Rockne «6».

Los interiores han sido diseñados de manera que proporcionen amplia holgura, aún para las personas más voluminosas.

Las características del interior incluyen: volante de tres radios con aro de alma de acero, columna de dirección ajustable, instrumentos tipo de avion, aislamiento de la carrocería contra el ruído y la temperatura del exterior, artísticas combinaciones de tapicería de paño o de cuero, según el modelo; asiento delantero ajustable, cojines de gran espesor, ventilador de cubretabiero, limpia-parabrisas automáticos, espejo retroscópico, portamantas, descansapié, luz de techo y descansabrazos en los Sedanes.

El nuevo tipo de las capotas en los modelos transformables, se dice que permite bajarlas o levantarlas con una facilidad nunca hasta ahora conocida. Las capotas serán sumamente livianas en peso, de diseño sencillo y lo suficientemente fuertes para durar largo tiempo.

El Rockne Seis «65» tendrá un chassis de 2,79 mts. entre los ejes y un motor que desarrolla 65 HP. a 3200 r. p. m.

El modelo «75» tendrá un chassis de 2.90 mts entre los ejes y un motor de 72 HP. Ambos motores han sido construidos estrictamente de acuerdo con las normas que han regido la construcción de los motores del Studebaker Presidente campeón y el Comandante.

El bastidor del chassis del «65» re presenta algo nuevo que difiere de lo común y corriente. En lugar de los travesaños que son de práctica, se ha empleado un sistema de travesaños que los ingenieros denominan «diseño en X». Esta innovación aumenta considerablemente la resistencia a la torsión. Otra mejora del chassis digna de notarse, es la eliminación de los soportes que sujetan los pedales al motor, pues ahora los pedales están afianzados al bastidor.

EL PRESUPUESTO ITALIANO DE AVIACION PARA 1932

El Presupuesto del Aire Italiano para el próximo año prevée los siguientes desembolsos:

Gastos generales	33.802.200
Pensiones	1.520.000
Fuerzas aéreas de combate	643.768.000
Aviación civil, líneas aéreas, y servicio meteorológico	73.802.200
Total liras	752.890.000

LA VIGILANCIA DE LAS CARRETERAS EN ITALIA

Los fascistas, puestos a vigilarlo todo, se proponen aumentar la policía encargada de la vigilanca en las carreteras.

Actualmente cuenta Italia con 32 oficiales y 427 agentes, que lisponen de 110 automóviles apra vigilar 21 mil kilómetros.

Es precepto obligado de estos agentes reprimir las velocidades excesivas y prestar auxlio en los accidentes y averias.

En esto aplaudimos a Mussolini.

FABRICA DE GALLETITAS
"ARMADA"
REGALO DEL PALADAR

He aquí una nueva e importante industria que a pesar del poco tiempo de fundada, está mereciendo la atención preferente del distinguido público de Cuba.

Esto se debe única y exclusivamente a la suprema calidad de sus productos, los cuales ya son conocidos en todo el territorio de la República.

Queremos hacer constar que las Gomas «HOOD» FLECHA BLANCA, al igual que las galleticas «ARMADA», se han hecho famosas por su maravillosa calidad reconocida.

Use Jabón Pulidor "KIKO". - Limpia sin agua
Da brillo sin esfuerzo.

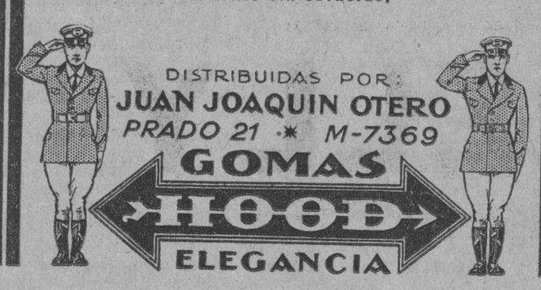

DISTRIBUIDAS POR:
JUAN JOAQUIN OTERO
PRADO 21 * M-7369
GOMAS
HOOD
ELEGANCIA

Los Autos Viejos

El Ayuntamiento de Mount Vernon (Estados Unidos) tiene consignada en su presupuesto una cantidad de10,000 dólares para fletar barcos que conducen los autos viejos y abandonados hasta alta mar y darles sepultura en el Océano.

Otro Municipio, Newcastle, ha empleado 2,500 coches fuera de uso como relleno de unos terrenos pantanosos de 1.2 ha., que han sido después convertidos en calles transitables.

Rudy Vallée, el muy conocido artista americano del radio y del teatro, es también un gran automovilista a quien le gusta manejar un buen carro Aquí le vemos recibiendo su nuevo Packard convertible, el segundo automóvil que adqnuiere de esta marca.

LA NOVACION EUROPEA

Los técnicos europeos prestan desde hace algún tiempo mucha atención a un nuevo tipo de coche, con motor posterior y asientos situados en la parte delantera, en la «nariz» de la estructura del mismo, que afecta la forma llamada «torpedo».

Si se juzga la importancia de esta «novedad» de la industria automotriz europea por el número de modelos últimamente aparecidos o en construcción—o proyectos—y por las continuas discusiones entabladas en las revistas técnicas de los principales países del viejo mundo, sobre los principios mecánicos en que se funda el funcionamiento de tales automóviles, cabe admitir que existe actualmente en Europa una visible tendencia hacia los motores traseros y las formas alargadas de las carrocerías; si esta tendencia se afianza, la industria del automóvil podrá quizás experimentar una transformación muy importante ne un futuro no lejano.

En realidad, el automóvil con motor posterior no es, por cierto, un producto nuevo de la gran industria. En los primeros tiempos de ésta, se fabricaron muchísimos coches con su motor instalado en la parte trasera, pero los resultados fueron tan poco satisfactorios que su construcción fué abandonada, con excepción de los «baby cars» europeos, por el clásico tipo con motor delantero.

Sin embargo, desde hace algunos años la industria vuelve a ocuparse de los motores posteriores para los automóviles. En 1926, el constructor francés Claveau exhibió un modelo de ese tipo que llamó mucho la atención por su forma alargada, pudiendo ser éste considerado como el precursor de los actuales. Tres años más tarde, el fabricante inglés Trojan presentó un modelo similar, excepto en su carrocería, que era de un tipo mucho más convencional.

Alemania pose dos pequeños modelos de coches con motor posterior. En este país el interés por dicho género de vehículos se ha generalizado singularmente, cosa que no es de extrañar, si se tiene en cuenta el adelanto extraordinario allí alcanzado por la ciencia aeronáutica, de la cual el estudio del «fuselaje» y las formas alargadas de los grandes aviones y aeronaves constituye una parte principalísima, y en los automóviles de motor posterior sabido es que esas formas alargadas son, precisamente, una de las características buscadas.

En Alemania se realizan con buen éxito, desde hace meses, experiencias con vehículos sobre rieles, impulsados por hélices, destinadas a probar nuevas formas de carrocerías alargadas, de tipos ultramodernos, algunas de ellas especiales para coches con motores traseros.

La Competencia Entre la Producción Europea y Americana

A raíz de la gran competencia que se pensó entablar entre las industrias europeas y americanas del automóvil, un experto declaró que tal competencia entre mercaoos mundiales nunca pasaria de simples intenciones, si en Europa no se perfeccionaban los medios constructivos dentro de un plan orgánico y común a base de la standardización que permitiera mejorar los estilos y rebajar el nivel de los precios. Cada fabricante europeo—dijo—se preocupa de construir un coche diferente de los demás pero olvidando el costo, la rapidez de producción, las trepidaciones, fácil manejo y el sistema distributivo de venta.

No es tanto. A Europa sólo le falta capital, mucho capital y ser un poco menos europeos. Y nada más.

PARA EVITAR LOS PELIGROS DE LA CIRCULACION

El gobierno holandés ha decidido que el programa escolar comprenda en adelante un curso teórico y práctico de los reglamentos de circulación y de los peligros de la calle.

¡MUCHO CUIDADO!

Las señales hechas con la mano no son muy eficaces, porque unos coches tienen la conducción a la derecha y otros a la izquierda. Al doblar una esquina conviene pegarse a las aceras, porque si se conserva el centro se corre el riesgo de que otro que «no adivinó las intenciones» choque contra su automóvil.

Al aproximarse a las aceras modere la marcha y tenga mucho cuidadoo con los peatones.

Su Anuncio en el DIARIO llegará donde usted quiere que llegue

Diario de la Marina
FUNDADO EN 1832
PRADO 103

UNA APORTACION VALIOSA

1832

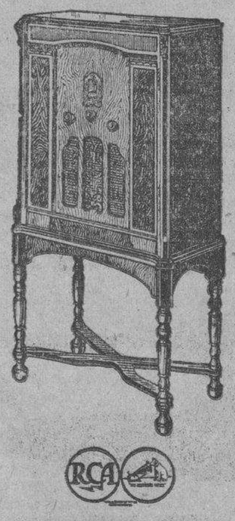

El Modelo R-11 que ofrece para la Casa del DIARIO es un Radio Superheterodino de nueve tubos, de los que sólo fabrica la RCA Victor, y está equipado con "control automático de Volumen", "Micro regulación de matices tonales", "Radiotron Pentodo', "Radiotron Super-Control", "Chasis flotante sobre caucho", y está acabado en barniz encerado en un precioso mueble del tipo de consola de vistosa presentación.

Obsequio de la casa Viuda de Humara y Lastra, S. en C. Muralla 83 - 85. Habana.

AL éxito de nuestro Plan Mutualista contribuyen las ofertas que hemos recibido de conocidísimos comerciantes e industriales de esta capital para amueblar el Chalet que amortizaremos el último domingo del mes de febrero, entre los suscriptores del DIARIO DE LA MARINA.

A la gentileza de esas casas comerciales no podemos negarnos, ya que representan un gesto espontáneo y simpático de quienes, en el transcurso de muchos años, han probado ser verdaderos colaboradores de esta Empresa.

Estamos estudiando esas ofertas y aceptaremos aquellas que resulten apropiadas al objeto que se destinan.

Nuevo y poderoso aliciente que ofrecemos a nuestros suscriptores por mediación de la "Unión Mutualista de Suscriptores del Diario de la Marina".

Sépase, pues, que entregaremos el chalet al suscriptor agraciado, junto con todos los obsequios que nos decidamos a recibir para amueblar la propiedad que muy en breve será amortizada por sorteo

Ocupa hoy el sitio de honor que dedicaremos a dar cuenta de esas ofertas, una antigua y prestigiosa firma comercial vinculada a esta Empresa por largos años de amistosas y cordiales relaciones de negocio.- La firma "Vda. de Humara y Lastra", distribuidores en Cuba del afamado radio R C A Victor.

SUSCRIBASE

POR

LOS

TELEFONOS

A-3785

y

M-7911

1932

M.E.C.D. 2016

CHARLAS AUTOMOVILISTAS

La Pesadilla de la Chapa

Una nueva pesadilla acosa en estos momentos a los dueños de automóviles y a los comerciantes del giro: la licencia para el segundo semestre del actual ejercicio, es decir, de Enero a Junio de 1932.

Fué un acierto establecer al principio de este ejercicio el pago de la licencia por semestre y lo hemos aplaudido oportunamente con la satisfacción de haber contribuído con nuestras campañas a medida tan razonable. Pero durante los seis meses transcurridos debió haberse rectificado el procedimiento y el concepto del cobro.

Era aceptable que con la precipitación—vicio viejo de nuestra administración pública—con que se hizo el decreto, se respetara la base marcada por una ley del Congreso en la que las licencias para automóviles se calcularon por anualidades de cuantía determinada. El decreto no variaba el importe de la licencia sino que dividía su pago en dos fechas. En una palabra: daba facilidades para pagarla. Ello quiere decir que quién pagó media chapa viene obligado a pagar el resto so pena de incautación del vehículo dondequiera que se encuentre, aunque no circule, pués el dejar de pagarlo equivaldría a no cumplir una deuda contraída con el Estado.

Esto será muy correcto en términos legales, pero es un absurdo en términos de lógica pura, con el agravante de que es un absurdo que no beneficia a nadie y perjudica a todos, empezando por el propio Tesoro de la Nación.

Aquí que en cuestión de horas y sin enterarse los congresistas de sus textos, se aprueban y llevan a la Gaceta leyes de enorme trascendencia económica, ¿no ha habido tiempo durante seis meses de enmendar el capítulo de la Ley de Obras Públicas que impide obtener el resultado práctico de una medida tan sana como la de cobrar la licencia de los automóviles por semestres?

He aquí una nueva demostración de las deficiencias a que da lugar el que las leyes y decretos sean siempre dictados y redactados por personas de gran capacidad jurídica o política, pero de nulos conocimientos prácticos del desenvolvimiento de los sectores afectados. No hay derecho a pedir a los políticos que conozcan todas las industrias o negocios, pero sí que tengan bastante sentido común para asesorarse de los organismos que representan cada giro del comercio nacional. La misión que ejercen esas entidades siempre ha de ser la de críticos en vez de asesores, misión más espinosa y de más difíciles e inútiles gestiones.

Ahora mismo, la Cámara de Comercio de Automóviles se ha visto obligada a gestionar a última hora y con precipitación, una medida provisional—y volvemos a caer en las interinidades—que salve una situación incomprensible e improcedente, que perjudica al Erario y al público a la vez.

¿Qué gana el Estado con incautarse de cientos o miles de automóviles cuyos dueños no podrán en este preciso momento pagar el resto de la licencia?

Lejos de ganar se perjudica, porque esos vehículos nunca más volverán a circular ni a tributar, quedando así excluída la posibilidad de que más adelante sus dueños pudieran reinscribirlos paganda nuevamente la licencia y consumiendo gasolina, cada galón de la cual le produce diez centavos al Fondo Especial de Obras Públicas. Esto, aparte de los derechos de Aduana e impuesto con que contribuyen las gomas, aceite y demás afectos que consume un automóvil en circulación.

Al dictar leyes y decretos hay que tener mucho cuidado cuando afectan a objetos o cosas cuyo uso es reproductivo al Erario por otros conceptos. Las Autoridades deben tender siempre, en cualquier forma y por todos conceptos a aumentar y no restringir el uso de automóviles porque no hay nada que produzca tanto al Estado como un automóvil. Pero entiéndase bien: como un automóvil circulando, no encerrado en un garage y menos incautado en poder del Fisco.

¿No es un absurdo también que las pocas agencias de automóviles que quedan tengan obligatoriamente que sacar chapa a los automóviles de uso tomados durante los últimos meses, so pena de ser desposeídos de su propiedad legítima?

¿Es que esos automóviles, estando inactivos, hacen uso de calles y carreteras, para obligarles a pagar licencia como si lo hicieran?

De la interpretación equivocada del concepto de tributación nacen estas anomalías. En las naciones avanzadas no se grava el automóvil como una propiedad, sino como una compensación por el uso del pavimento de calles y carreteras y el importe de las licencias sirve casi exclusivamente para su construcción y conservación.

Es así como debería modificarse el sistema de tributación de los automóviles y camiones, esto es, que pagaran por el tiempo que usan la calle y en tal caso, lo más lógico y natural sería que lo hicieran por trimestres independientes como en los Estados Unidos y como se hace aquí con las contribuciones industriales. ¿Acaso al que tiene un establecimiento y lo cierra, se le obliga a pagar contribución por todo el resto del año?

SPEED.

Miller Está Construyendo Dos Carros de Carrera Con Transmisión en las Cuatro Ruedas

Harry A. Miller, famoso constructor de Los Angeleles está preparando dos interesantísimos carros de carreras para la temporada de 193. Uno de estos dos carros Miller está destinado para las clásicas 500 millas de Indianápolis próxma; se trata de un 16 cilindros de 300 caballos de fuerza, de transmision en las cuatro ruelas. Una de las principales características del nuevo carro será un clutch hidráulico perfeccionado por Miller. El fluido circulando de una cámara a la otra, a través de un pasaje en este mecanismo, es así para acojinar la operación del clutch en tal forma, que sean prácticas dos velocidades solamente, en vez de tres y cuatro velocidades como se usan ahora, con la velocidad baja por si se requiere.

Con este clutch, dice Mr. Miller, las aceleraciones de 10 a 90 millas por hora son fáciles.

El carro para el evento de Indianápolis está construyéndose en las fábricas Miller por el Dr. C. M. McArthur, de Detroit. Después de la carrera, el bastidor y arbol propulsor podrán ser alargados monlándose una carrocería de sedan convertible sobre un chassis que podra en que necesite altas velocidades.

Los planes de Miller indican la construcción de otro carro de carrera, con el propósito de quitarle a Sir Malcolm Campbell el record mundial de velocidad en la playa de Daytona allá por el mes de Febrero o Marzo. La planta propulsora es un duplicado de la construida para Gar Wood ecuando intentó romper el record mundial de velocidad por agua, de Kaye Don durante la pasada temporada en Fliorida.

Tiene 16 cilindros y 1,11. pulgs. cúbicas de desplazamiento, desarrollando 1,800 caballos de fuerza a 6,000 revoluciones. Con magnetos, supercargadores y todo, el motor pesa 1,635 libras. Esto lo coloca en una nueva clase, porque se requiere menos de una libra de peso del motor por caballo de fuerza para correrlo. El supercargador, incidentalmente, será operado a solamente 5,00 P. B. M., comparado con 40.000 que muchos carros de carrera de gran potencia tienen que usar hasta ahora.

El chasis es digno del motor, construido especialmente para éste. Miller espera que alcance fácilmente una velocidad de 250 a 260 millas por hora y que el record ode Campbell de 245 milas será roto, volviendo con ésto el record de velocidad mundial para América.

LA UNIVERSIDAD DE AVIACION DE LA GRAN BRETAÑA

Lo que se pudiera lamar la Universidad de Aviación de la Gran Bretaña llegó a formarse en 2o de Junio cuando el Duque de York inauguró la Escuela Internacional de Vuelo en Hamble, en las aguas de Southampton. La nueva escuela de vuelo se diferencia de otras por ser la primera organización civil que enteramente sigue los ejercicios adoptados por el Cuerpo Real de Aviación. Con estemotivo, aviadores de todas las naciones, y en particular los oficiales sirviendo en los cuerpos de aviación militar extranjeros, probablemente formarán siempre una gran proporción de personal en instrucción.

El trabajo de la escuela será ejecutado en estrecha asociación con el Ministerio Británico del Aire, que se ha ofrecido para recomendarla a los oficiales extranjeros que habiendo hecho la petición del caso no pueden ser admitidos como agregados al Cuerpo Real de Aviación.

También se ha prometido el permitir acceso a grupos de alumnos extranjeros en varias escuelas de vuelo y centros de preparación que normalmente caen fuera de las experiencias de vuelo de los oficiales extranjeros agregados al Cuerpo Real de Aviación.

El emplazamiento de la escuela de Hamble en aguas de Southampton es ideal. Una manzana de edificios permanentes sirve de alojamiento para los alumnos y todas las restauraciones y reparaciones de aviones y motores serán hechas en los talleres del aeródromo, los cuales están dotados de toda clase de maquinaria moderna. La organización está basada rigurosamente en las prácticas de servicio; los alumnos tendrán sus comidas como en el cuartel, pero cada uno tendra su cuarto aparte para dormir.

La escuela posee cuatro tipos de aviones detierra y tres de mar o hidroplanos; el alumno que sigue un curso completo empieza por la instrucción en un avión ligero o vicio y continúa hasta los aparatos de combate y de cooperación del ejército.

Al principio había sietecursos oficiales devuelo para completar las prácticas en la escuela, pero más tarde seañadieron dos más de importancia especial. Uno es para que los jóvenes sin conocimiento de vuelo lleguen a ser pilotos comerciales. Se estima que este curso dura unos seis meses y su coste es de 505 libras esterlinas. El otro curso es para que el piloto profesional civil pueda desempeñar el cargo de gran responsabilidad de instructor de vuelo en avionesligeros.

Aunque los cursos de la escuela son extensos, no cubren el aprendizaje total y los pilotos interesados en otros ejercicios, como vuelo de noche, tienen que seguir cursos especiales en la escuela.

Kelly-Springfield Tire Company Anniversary Section

CUMBERLAND DAILY NEWS — TUESDAY MORNING OCTOBER 27, 1931

KELLY SPRINGFIELD SPECIAL

Mayor Thomas W. Koon, For City Of Cumberland, Officially Congratulates Kelly-Springfield Co.

HOW "THE KELLY" CAME TO CUMBERLAND BRIEFLY TOLD. IDEA TOOK ROOT WITH BLAKE

A Little Bit of Local History of Years Ago in Condensed Form Telling How the Whole City Combined to Invite the Kelly-Springfield Plant to Locate Here.

PHILIP W. BLAKE, SECRETARY, CHAMBER OF COMMERCE, "GOT AN IDEA"

Leading Men of the City Were Impressed and Combined Action and Conferences With the Kelly Officials Extending Over Months, Finally Resulted in the Big Plant Locating Here.

GOING BACK TO 1894 WHEN EDWARD S. KELLY ACQUIRED SOLID RUBBER TIRE PATENT

This Starts the History of The Kelly-Springfield Tire Company, When the Founder Organized at Springfield, Ohio, the Rubber Tire Wheel Company That Year.

CONSOLIDATED RUBBER TIRE COMPANY CAME 5 YEARS LA

In 1900 Came Further Changes and in 1914 by Merger Came Kelly-Springfield Uniting Units Akron, Walter, Ohio and Buffalo—Then Cumberland Plant in Full Operation in 1921.

TEN THOUSAND PEO TIRE PLANT INSP WHICH CAME, OCT

Interesting Account of the Day's Culled From the Files of News of That Date.

Gratulations, Kelly!

La ciudad, el comercio y la industria de Cumberland, se unen para rendir homenaje y celebrar el aniversario del establecimiento en aquella ciudad de la fábrica de gomas

KELLY

El aumento constante en la venta de las gomas KELLY en Cuba, demuestra el homenaje que rinden los automovilistas cubanos a tan famosa goma, demostrando a la vez, que saben comprar lo mejor.

EQUIPE SU CARRO CON GOMAS KELLY
CUESTAN LO MISMO AUNQUE VALEN MAS

Distribuidor: **M. RODRIGUEZ**

Ave. de Washington 32 — Habana

FELIZ AÑO 1932

ANGELA TOVAR VIUDA DE ECAY

Ayer nos sorprendió la infausta nueva del repentino fallecimiento de la distinguida dama Angelina Tovar viuda de Ecay, madre amantísima de nuestro querido amigo Manuel Ecay.

Por tan irreparable pérdida enviamos a sus familiares y en particular a su hijo Manuel nuestro más sentido pésame de condolencia.

Lanzamiento de un Aeroplano por Catapulta

En la real fábrica de máquinas aéreas de South Farnborough na te nido lugar un hecho sin paralelo. Un aeroplano «Vickers Virginia» es un lanza-bombas nocturno grande e imponente, de largo alcance, y de gran capacidad de transporte. Tiene dos motores de quinientos caballos de fuerza cada uno, pesa nueve toneladas y, por lo común, necesita trescientas varas de distancia para arrancar.

El aparato con el cual se ha realizado esta hazaña extraordinaria se describe como catapulta, aunque uno o dos observadores no estan conformes con la descripción. Consta de dos máquinas de aire comprimido cada una de las cuales puede desarrollar dos mil caballos de fuerza en el espacio de tres segundos. Debajo de estas máquinas hay tambores redondos con un cable arrollado. El cable se hace pasar por una polea que está a unas treinta y cuatro varas enfrente del aeroplano, vuelve en dirección contraria, y su extremo, que tiene un gancha de liberación rápida, se acopla al «fuselage» del aeroplano» Se ponen en movimiento los motores de la catapulta y, a una señal dada, el cable tira del aeroplano hacia adelante durante tres segundos a una velocidad de sesenta millas por hora.

En la prueba de botadura antes mencionada, el «Vickers Virginia» se habia acelerado hasta cincuenta y siete millas por hora cuando el gancho se desprendió del «fuselage» al final de un recorrido de treinta y cuatro varas. Se han hecho planes para dar completa movilidad a todo el aparato incluyendo un mecanismo de anclaje. Hasta ahora todo esto tene que considerarse como experimento, pero se ha decidido definitivamente que una máquina que pese diez toneladas puede lanzarse a volar en treinta y cuatro varas y se esperan con toda confianza nuevos adelantos.

El Funcionamiento del Plymouth en el Resultado de Muchas Características Combinadas

La aceleración extraordinariamente suave, la velocidad y buen funcionamiento del Plymouth ese automóvil que en tan poco tiempo ha sabido captarse la simpatía y favor del público en todos los mercados del mundo, es el resultado de la combinación de muchas características hasta ahora no vistas en el campo de carros de bajo precio.

Además del «motor flotante» que ya hemos tenido el gusto de describir desde estas mismas páginas y el sistema de rueda libre perfeccionado, el Plymouth posee otras muchas e interesantes características, entre las que se encuentran las siguientes que son las principales:

Trasmisión de cambio fácil bastidor de doble rebajamiento y carrocerías de acero; tiene el peso de un carro bajo por pulgada cúbica de desplazamiento y la mayor potencia por pulgada cúbica, lo que juega un papel principal en su rápido arranque, aceleración y velocidades altas según declaración de sus ingenieros.

El Motor Flotante elimina por completo la única dificultad que ofrecia el motor de cuatro cilindros, la vibración.

El motor flotante contribuye además a que los viajes en el nuevo Plymouth sean más confortables y efectúa una gran economía en gasolina y aceite, así como también reduce el desgaste del motor.

La transmisión permite un cambio rápido de alta a segunda a velocidades de más de 80 kilómetros por hora. El suave y poderoso motor de 56 HP. impulsa al carro suavemente a velocidades de 112 kilómetros por hora y más.

LA LUBRICACION CORRECTA DEL AUTOMOVIL

SU IMPORTANCIA Y SU DIFICULTAD

La lubricación del motor de explosión no es cuestión fácil ni mucho menos.

Entre todos los tipos de motor conocidos son los de explosión aplicados al automóvil los que presentan más dificultades para ser lubricados correctamente.

En el motor de explosión concurren todas las características para dificultar la lubricación. Concurren velocidades de rotación muy elevadas, fuertes presiones y temperaturas altas.

Para responder a cada una de estas características de ser esto la técnica de la lubricación recomienda un tipo diferente de lubricante, y para dar satisfacción a todas juntas, fué necesario que mejorara la técnica del engrase, tanto por lo que afecta al diseño del sistema lubricante, como por lo que se refiere el lubricante a utilizar.

Los motores rápidos de hoy no podrán funcionar con los sistemas de engrase de los viejos motores lentos y poco apretados, ni tampaco se avendrían a los extradensos, que se acostumbra a emplear en dichos motores.

Por lo que hace referencia a los sistemas de engrase todos los mecánicos y la mayoría de los automovilistas estarán de acuerdo con la anterior afirmación. Por lo que se refiere al tipo de lubricante, no existe probablemente tal unanimidad de pareceres. Son muchos los que consideran que todos los aceites son buenos y citan ejemplos en apoyos de dicha afirmación; pero en realidad, un estudio cuidado de la cuestión permitiría descubrir una serie de faltas y dificultades que se imputan al motor o a su conductor, y que en realidad tienen su origen en la utilización de un aceite inadecuado. Aceite inadecuado por ser de calidad inferior o por presentar características no de acuerdo por las exigidas por el motor.

Todos los buenos aceites que se encuentran en el mercado son aptos para asegurar la lubricación de un motor normal; pero determinados lubricantes por sus características adecuadas a las reclamadas por el motor en cuestión y también por sus propiedades generalesü resultan mas indicadas que otros. El motor funciona con cualquier lubricante; pero rín de más, se ensucia menos, marcha mejor, consume menos y se pone más fácilmente en marcha con determinado lubricante que con otro Además, en la durabilidad y conservación del motor influye el tipo y clase del lubricante de un modo notables.

Cada modelo o tipo de motor necesitaba antes un aceite de característica diferentes. Hoy dichas diferencias son menos acusadas, porque casi todos los motores presentan sistemas de engrase a presión resueltos en forma análoga, y casi todos exigen características análogas del lubricante.

Desde este punto de vista poco puede decirse, y lo mejor que puede hacer el automovilista es atenderse a lo que aconseja el constructor del vehículo y también en lo indicado en las guias de engrase editadas por marcas serias y acreditadas.

Yor lo que se refiere a la calidad del lubricante no resulta tampoco fácil descubrir por un simple examen cual es el mejor.

En un laboratorio bien montado puede un químico profesional efectuar ensayos que permitan descubrir las deficencias de un aceite determinado; pero estas son deficencias, o las cualidades que pueda tener un aceite sin dificilmente descubrirles por el sencillo examen de que el mismo puede hacer un automovilista. El color, el reflejo, el cuerpo o viscosidad del aceite, examinando haciendo caer una gota de aceite sobre un cristal e inclinando este y viendo la velocidad del deslizamiento de la gota; el grado de emusionabilidad del aceite con agua, y el residuo de combustión del aceite, efectuando dejando caer una gota de aceite a ensayar sobre una plancha de hierro calentada al rojoü son ensayos al alcance de los no profesionales; pero que en general dan resultados poco probantes.

Lo mejor es atenerse a las consecuencias de utilización efectuar el ensayo sobre el mismo motor.

El consumo de aceite y la frecuencia con q.e debe efectuarse la renovación de la provisión de aceite del carter son los indicios que permiten señalar cual es el aceite que mejor se adapta a un motor determinado, y también cual es el que de un modo general reune mejores caracteristicas para la lubricación de un motor.

El consumo de aceite y la frecuencia con que debe efectuarse la renovacion de la provisión de aceite del carter son dos índices que permiten señalar cual es el aceite que mejor se adapta a un motor determinado, también cual es el que de un modo general reune mejores características para la lubricación.

En las guías de engrase y en los folletos de instrucciones de cada constructor se indica el recorrido que puede efectuar el coche sin cambiar el aceite del cartor. En realidad, dicho recorrido depende del tipo o diseño del motor y también de la clase de aceite, resultando un poco difícil indicar «a priori» de un modo general como y cuando debe efectuar se el cambio. Practicamente el aceite no debe ser cambiado hasta que haya perdido sus cualidades originales. El aceite no debe cambiarse hasta envejecido en el carter perdiendo sus características.

Para ver si tras de un servicio sigue en buenas condiciones el aceite del carter basta recoger un poco de dicho aceite en un vaso y examinarlo comparándolo con aceite fresco del mismo tiempo. Si se ha ennegrecido y no presenta reflejo verdoso, es que el aceite se ha descompuesto y ha perdido parte de sus cualidades. Dejando reposar el vaso durante unas 20 horas en lugar caliente, y luego vaciándole lentamente, puede ser que quede en el fondo del vaso un depósito negro, formado por particulas carbonosas. Dicho depósito confirma la descomposición del aceite y otro síntoma de que ha perdido sus buenas cualidades lubricantes.

Otros ensayos que pueden hacerse para determinar el momento en que es necesaria la renovación del aceite es examinar comparativamente la viscosidad del aceite viejo del carter y la del aceite fresco del bidon. Para hacer este ensayo comparativo se hecha sobre un cristal una gota de aceite no usado y se inclina el cristal. Si el aceite viejo resbala mas rápidamente que el aceite no usado, señal que ha perdido su viscosidad y que por lo tanto ha perdido parte de sus cualidades y debe ser renovado.

LOS RUIDOS INNECESARIOS

Partiendo del principio que los ruidos causados por los automóviles en las grandes ciudades, dan lugar a sorderas, perturbaciones perviosas, depresión general y hasta muerte prematura, el Comité de propaganda contra el ruido, instalado en Nueva York, ha hecho publicar una relación de consejos a observar cuando se conduce un automóvil, para evitar los ruidos. De entre estos consejos es interesante destacar los siguientes.

Cuando se vaya a comparar un automóvil, que el factor silencio sea el más importante para determinar la elección. No se haga funcionar la bocina o el glaxon, sino en caso de necesidad. Mudar de velocidad silenciosamente. Andar lo menos posible en primera velocidad y no forzar nunca la velocidad del motor. Si un ruido anormal se produce en el coche, inspeccionar este inmediatamente. Si los frenos chirrian, mandar ajustarlos inmediatamente, porque el freno que chirria no ofrece seguridad.

En materia de ruidos en las calles de las ciudades, es curioso destacar otros que también se hacen sentir de forma notable, además de los que producen los automóviles.

O será que en Nueva York no hay, por ejemplo, radio en todas las casas, como sucede en todas las de Cuba.

Cuanto mejor sea el ecite, y cuanto más se adapte al motor, tanto mayor será el kilometraje, que podrá efectuar el coche sin que la renovación de aceite sea necesaria.

Este dato el consumo de aceite para rehacer el nivel; el grado de suciedad de la cábara de explosión y válvulas por carbonización; la facilidad de girar el motor en frío; su grado de calentamiento al efectuar marchas duras, y el comportamiento de las bujías son indicios que han de servir de guía al automovilista para juzgar si lubrifica su motor con la máxima eficencia. Debe tener en cuenta esos datos, y no debe olvidar que defectos mecánicos pueden producir fenómenos, que, sin razón, pueden imputarse al lubricante, dando lugar a juicios equivocados.

LAS IMPRUDENCIAS CUESTAN DINERO

Cuando en las calles estén parados muchos coches toda precaución es poca, tanto para salir de fila como para pasar junto a ella. Si se produce un choque sobrevendrá una desagradable discusión, además del peligro, sin resultados, o tal vez con el resultado de que cada uno pague el daño sufrido por su coche.

PAN AMERICAN AIRWAYS, INC.

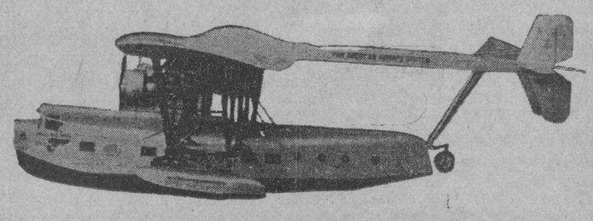

ANUNCIA NUEVOS PRECIOS PARA
LAS FIESTAS DE PASCUAS Y FIN DE AÑO
VALIDO DESDE EL 15 AL 31 DE DICIEMBRE 1931

HABANA -- MIAMI -- $ 42.00 IDA Y VUELTA

NUEVITAS-SAN JUAN	$145.50 IDA Y VUELTA
NUEVITAS-SAN PEDRO DE M.	$109.50 IDA Y VUELTA
NUEVITAS-PORT AU PRINCE	$ 85.50 IDA Y VUELTA
CIENFUEGOS-KINGTON	$ 75.00 IDA Y VUELTA
CIENFUEGOS-CRISTOBAL	$262.50 IDA Y VUELTA

PIDA INFORMES EN NUESTRA OFICINA

Los Hidroplanos para MIAMI salen ahora del Arsenal (al lado de la P. & O.)

M-2222 — PRADO NUM. 13. — A-2222

M.E.C.D. 2016

DE LOS TIEMPOS VIEJOS

CUENTO DE NAVIDAD — "RAMONIN"

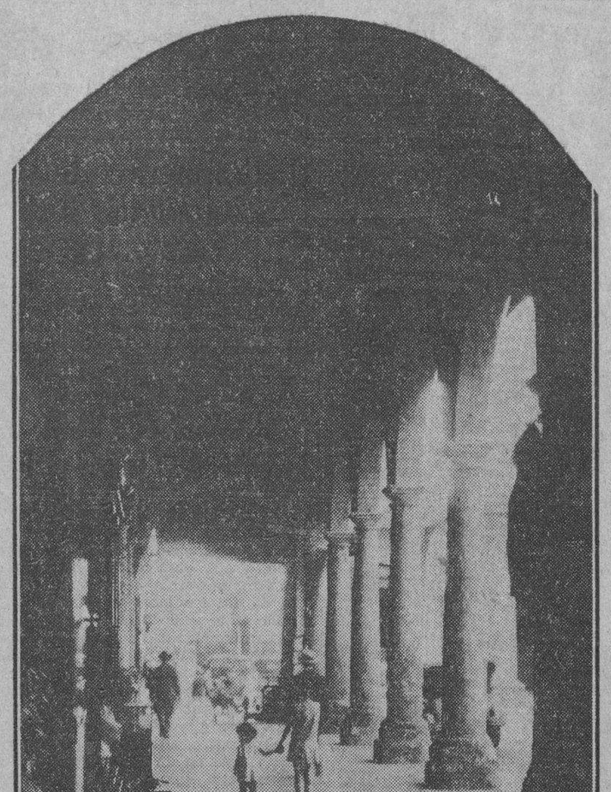

Otro aspecto de los portales de las viejas calles de Oficios y Muralla con sus viejas arcadas del más característico sabor colonial

Portales de Oficios y Muralla que dan a la antigua Plaza Vieja.

La calle de la Muralla, en el último cuarto del pasado siglo, constituía la Rua mayor de la ciudad. Era principal arteria mercantil y corazón de España en la Perla de las Antillas. Por sus aceras, angostas y comidas por el uso, discurria un movimiento constante de sube y baja, un río de gente que se tropezaba como hormigas en faena de recolecta. No era el bullicio del actual gentio de la calle de Aguiar, en las horas bancarias, sino que de la mañana a la noche, el ajetreo era incesante, activo, febril, hasta las diez de la noche en que se retiraban los compradores y quedaban en las carpetas los pobres galeotes de la pluma.

En la soberbia platería de "Misa" y de "Rojas", como en la "Lira de Oro" o en 'El Gallo', lo mejor cito de la época, los mecheros de gas daban la impresión de abanicos violentos y puntiagudos, orgullosos de sus destellos centelleantes, que ahora se nos antojan mezquindades de antaño. Lo que entonces daba la impresión de asombroso ahora nos resulta vergonzosamente ridículo.

En la tienda del "Tocho", uno de los almacenes de paños mas famosos por la solvencia de su firma y el simbolismo de su dueño, había una nória que giraba sin tregua. Como en las demás tiendas seculares del comercio, y refugio del integrismo, casi todos los asturianos, con aditamentos de la montaña, sentíase el ritmo eficaz de un trabajo de colmena. Hervia la fiebre del negocio, en el clavado de cajas, en el empaque de telas, en los gritos de números o clases, que entraban en cada factura, como para que el revisor compulsase la venta.

En el centro de una primera cuadra, estaba instalado este DIARIO DE LA MARINA, heraldo conservador de la clase peninsular, órgano del Apostadero, Biblia y consuelo de las clases solventes y, muy especialmente, del elemento español Allí estaba Más de regente, le, e seguía Grau en las galeradas, Verjez rebullía haciendo fajas qu eluego lo elevaron a Diputado y Gil y Ferro daba a su pluma el incesante rasguear de su prosa maciza y seca. En tonces se tiraban la primera y última página en una máquina cansona de la tarde. Por la madruga-

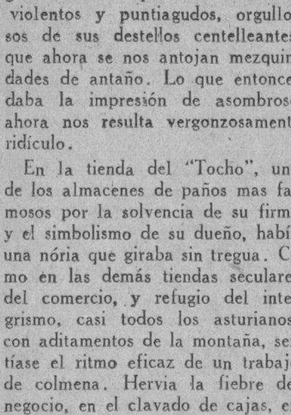

da se oía el paso de buey escandaloso, como choques de hierros, que se deshacen. ¡Y tan admirable como se consideraba esta función!

Al final de la calle, o al principio mas bien, según se mire, había unos portales, hoy muertos de tristeza y antaño verdaderos pequeños negocios de constantes ganancias. Tenian la Plaza Vieja contigua, el transitar del gentio mas compacto de la ciudad, el paso de la marineria y el imán del correo.

En la esquina de Inquisidor estaba el Banco de Alvarez Valdés, casa de comercio importante a don de se albergaban agentes y compradores, como en las demás instituciones mercantiles, que daban "casa y comida" al tendero del campo, para asegurarse el marchante. Se hacian los negocios medio familiares en su aspecto, pero cada uno llevaba cuenta y razón de su disfrute.

Junto al muelle de la Machina, estaba instalado el correo, con su sección de apartados que nos parecía, a los recién llegados, un modelo de grandeza. Ahora casi no comprendemos como podiamos reunirnos tanta gente en aquel reducido espacio. Los soldados y marineros, los criados y pasavolantes, se bebían las copiosas listas pegadas en el muro repletas de nombres y ocupando cuanta pared ofrecia cabida para una relación mas.

Eran los carentes de domicilio fijo, que iban en busca de la carta del hogar, de la noticia del pueblo, de la fiebre añoradiza del terruño, o de la novia, dejada con agustias y pesar.

Allí se reunia diariamente con mi amigo "RAMONIN", un asturianito simpatiquísimo por las cuatro caras, si bien teníamos ensueño opuestos: el era apasionado por Cantabria y a mi me tiraba lo salobre del mar latino. Catalán, y en el ramo del tabaco, era como un extraño en el barrio ajeno. En cambio, su condición de asturiano, le daba un énfasis de poder con cierta altaneria santa, porque emanaba de una convicción patriótica, de un amor poderoso y nervudo. Tenia la exaltación del astur que dominaba en la isla. Su fantasía juvenil, vivía herida de prodigios integristas, por el ambiente pasional que aquí se respiraba.

A voz en grito, se oía cantar:

,'El que diga que Cuba se pierde
"mientras Covadonga se venere
(aquí..."

Y esta copla, que a los asturianos les volcaba el entusiasmo, a mi no me decía absolutamente nada. Simplemente, porque ni sabia de Covadonga, e ignoraba lo que era un manbí.

"Ramonín" mayor que yo y con algunos años de Instituto, me iniciaba en la tarántula de la política. Me habló de quien era y que había hecho Pelayo, de lo mal que se portó Quintero en el Congreso, de la fechoria de los Estudiantes Verdaderamente yo salia del cascarón. Abandoné mi pueblo natal, Vendrell, sin mas preocupación que ir a América, sin saber a ciencia cierta ni porqué. En mis cuitas, aun dormian las pasiones y sólo pensaba que Cataluña era superior a Asturias y después de Barcelona boca abajo todo el universo.

¡Como ee las ingeniaba Ramonín para vencerme! ¡Las pumaradas de Asturias eran un Paraiso Terrenal. La sidra de aquel país la bebían los dioses. Los magostos de castañas y los chorizos con calabaza no tenian comparación.

—¿Pero quien ha visto poner calabaza en los chorizos, ,'Ramonín? por eso las butifarras de Cataluña triunfan en todo el globo y los chorizos asturianos solo los comen ustedes con esa calabaza impropia.

Cada día estabamos en desacuerdo, pero cada día nos queríamos mutuamente mas. Acaso la ley del contraste nos enlazaba. La misma controversia infundía alientos de cariño. El, tenía en el almacén, donde estaba colocado, el amparo de dos hermanos, que lo alentaban y dirigian. Yo, en la tabaquería bulliciosa, pero materializada y ausente de sentimientos hogareños, vivía en el coloniaje de la desconsideración, en un ambiente infestado de esclavitud.

—Vete a llevar a la señora "el real" de cada despallidora.

—No olviden de mandar a don Juan Conil! el importe de las cuatro ruedas del esclavo Tomás. (Los tabaqueros esclavos tenían esta asignación para su amo).

Se trabajaba oyendo crueldades, viendo los corazones secos de gracia, llevando recados que olían a sacrificio. Todos los vicios, tenian eco en la fábrica. Los que nos salvabamos del vómito, caíamos en la tisis o en algo peor.

Todas estas impresiones contrastaban con la manera de ser la "Ramonín" que al llegar la Pascua del Señor, quiso demostrarme cuan intenso era su cariño hacia mi, sin darse cuenta de la rebeldia secreta, que me oprimia el corazón.

La cosa vino así. Yo le contaba las novedades de la tabaqueria y de la grandeza obsequiosa de la fábrica de Cabañas que, según decian en el rezagado, ofrecia as us dependientes, en la Noche—Buena, unas cenas opíparas, de un rumbo impondarble. Entonces (y ahora me estoy dando cuenta de ello), las fábricas de tabacos eran prodigiosas en ganancias. Subían como la espuma. Gaviño, en sus sátiras de 'Don Circunstancias', de Martínez Villenas, rimaba,

',que del tabaco solo salían
"nuevos condes y marqueses.

La furia asturiana de "Ramonín" no tenía atolladero. Como los asturianos, no había quien les aventajara para alegrar la Pascua, recordar la patria, sumergidos en la alegría de una ventura sin igual. Leopoldo Carvajal ofrecia la sidra sin tasa, con pavo, almendras, castañas, turrones y avellanas que precisamente debían comerse en la Noche de la Navidad. ¿Como en la tabaquería de Gener no cenaban,

Yo le objetaba sin pena, que en Cataluña no se come de noche, sino el dia de Pascua. Se daban capones rellenos, con las chuchérias de dulces que los asturianos engullían de noche, Realmente, yo creo que "Ramonín" sentía cierta conmiseración por mi desgracia.

—Los catalanes viven muy atrasados, ¡desengañate!

¡Como me dolía, en el alma, es te error del amigo! Era muy bueno, eso sí, Pero ¡caray! yo no conocí otro asturiano igual. Era un verdadero 'chauvinista' exagerado hasta las cachas, con un delirio por su tierra que en todo el mundo había nada comparable al terruño del "Fiyu de Xusta", como le decían en Villaviciosa.

Lugar en donde existió el edificio que ocupó en sus primeros tiempos el DIARIO DE LA MARINA y que fué, no hace muchos años, derrumbado para alzar el que hoy se ve.

Un día subíamos la calle de la Muralla, discutiendo estas cosas, cuando me dió un empujón que me sacó de la acera:

—¡Quítate tú, babayu, que sabes de la sidra ni del Ixuxú!

Habíamos llegado frente al DIARIO DE LA MARINA. Un tipógrafo, que estaba parado en la puerta, exclamó en voz alta:

—¿Que diaños platicais, "Ramonín"?

¡Benditos sean todos los covadongos! ¡Que rato tan amable me hizo pasar el poeta bable' Manín' el asturiano mas sencillo, mas dulce que pudo salir de Asturias! Perfecto F. Usatorre, siendo tipógrafo de este DIARIO DE LA HARINA, escribió, entre otras, "Una romeria en Mieres, La Vaca Pinta, El Huérfanu y una porción de teatralerías destinadas a obras de beneficencia, que hicieron vibrar las cuerdas sensibles de sus paisanos. La conversación acabó de esta guisa:

—Pero "Ramonín" porque no le dices a tu hemanu que te deje llevar este pobrin "nenu" a vuestra cena? Yo no he de faltar...

Dicho y hecho. "Ramonín" le habló a su hermano con la efusión de sentimiento filial, logrando un triunfo rápido y completo. ¡Qué contento estaba mi amigo y contrincante de mentiritas! Al llegar a Correos, me impuso de su victoria. Si a don Quijote, el gozo le reventaba por la cincha del caballo, a mi asturianito, le salía por los ojos y le brotaba del corazón.

—Ya verás, ya verás, como después de la cena nos vamos a divertir en el Parque Central. Pepín de Candás, Xuanón de Infiesto, Fabaraca los "pixueta" y lo más famosos astures del país, darán sus ¡Ixuxús! de fama mundial.

La verdad sea dicho que en mis deseos y recelos, una se iba y otra me venia. Cuando en la tabaqueria le pedí al Capataz Sánchez Merodio, me concediera permiso para ir acenar a casa de "Ramonín", me dijo agarrándome una oreja:

—Los muchachos como tú, no deben salir esta noche, sin una persona mayor.

Nada. Me quedé en la tabaquería. Y como el qué no se consuela, es porque no quiere, me conformé pensando que si bien ibámos a una fiesta sardanapalesca, también me evitaba ahora el pejigueo del asturianin, que me tenia humillado con la superioridad de sus extravagancias.

—¡Otro año será!

Llevado de esta resignación, cogí mi catre, como un Cirineo de la desventura. La casualidad quiso se me abriera sobre un tendido de picadura y allí donde el burro flaquea allí mismo se le da garrotazo. Me tendí; y tres segundos después, dormía como un bendito.

Al día siguiente me fuí al correo, rabiando por saber como les fué a los mozos; pero al pasar frente al DIARIO, tropecé con el poeta "Manín" que me dijo tartamudeando;

—¡Ah, que terrible! Anoche mataron a "Ramonín"'. Retirábámos ya, cuando al pasar por el Parque, frente a la bolera de "La Plata" (en donde ahora está el DIARIO) un corre—corre de gente venía gritando ¡ataja! —Sea por mala intención o por confusión, en una huída de ñañigos, al pobre "Ramonín" le clavaron un estilete, de jándole tendido, en la acera.

¡Crueldades del Destino! ¿por que sois así?

LA HERMANA DE MONSIEUR

JAMAS tuvo Francia princesa más amable que Enriqueta de Inglaterra, casada con monsieur, hermano del Rey", dice el abad de Choisy en sus Memorias, y luego añade: "Tenía los ojos negros, vivos y llenos de un fuego contagioso, que los hombres no sabrían mirar fijamente sin sentir sus efectos; aquellos ojos parecían ellos mismos heridos del deseo que encendían en quienes los miraban". Y Bussy, el mordaz primo, enamorado y corresponsal de Mme. Sévigné, dice de Enriqueta en su **Historia galante de las Galias**, y entre otras cosas, si más atrevidas menos verídicas: "Cuando habla con alguien, como es tan amable, parece que pide el corazón, cualquiera que sea la palabra indiferente que diga".

Ninguno de los retratos de madame sobre el lienzo nos atrae con tanta fuerza de simpatía y de interés por su sonrisa lejana como estos dos esbozos sobre el papel. En aquéllos, el artista que habría de mostrar su obra a los mismos ojos que intentó copiar, pondría esmero en que estas pupilas se llenasen de luces claras al encontrarse bellas en tal espejo, más adulador que el vidrio veraz. Pero Choisy, el abate afeminado rival de Enriqueta en **tez de nardo y rosa**, y en encajes y galas, y Bussy-Rabutin, el epigramático, capaz de hacer mercadería del honor ajeno, y aun del propio, con tal de pagarlo con una frase feliz salida de su pluma o de sus labios, sólo nos parecerían sospechosos en censura, más no en alabanza.

A más de mostrárnosla amable, Bussy nos la pinta bondadosa én una carta a la marquesa de Sevigné, "Cuando yo tuve aquel desgraciado asunto de 1664, en Fontainebleau, la difunta madame me ayudó a salir de él". Y el asunto desgraciado no era otra cosa que haber hablado con obscenas palabras de Enriqueta. Fué amable y bondadosa; pero, sobre todo, fué desgraciada.

Con pocas figuras de mujer bella como con esta de madame la duquesa de Orleans, se encarnizó tan ásperamente la mala fortuna. "Parecía que, obra de las gracias, luego la abandonaron a las furias", dice un autor de la época. Apenas viene al mundo, conoce, si acaso el dolor es puñal que desgarra los velos de la razón, la amargura de perder a su padre en el cadalso. La revolución de Inglaterra la priva de padre y de hogar. Con la madre, viuda, vienen los huérfanos a buscar un refugio en la Corte de Francia; pero la sordidez de Mazarino les hace, con las privaciones, más penosa la memoria del bien perdido; sufren de recordar, pero sufren también de frío.

Cuando pasan los años, y el hermano mayor vuelve al Trono de Inglaterra con el nombre de Carlos II, y a la dulce Enriqueta se le ofrece el alto establecimiento de segunda dama de la Corte, como esposa de Felipe de Orleans, parece que al destino lo venció el cansancio de atormentarla, y se tendió, manso y tranquilo, a orillas del camino, junto a un remanso de horas transparentes y azules. Pero, si acaso duerme la desgracia, es para buscar en las monstruosas visiones de la pesadilla inspiración a sus tormentos.

Monsieur, pasados los quince primeros días de matrimonio, vuelve a sus meninos y a sus disfraces. "A jugar a la mujer, entre mujeres, en un traje más parecido al de éstas que al de un soldado, piruetando sobre tacones altos que disimulaban su pequeña estatura; siempre perfumado, hasta el punto de incomodar a quien se le aproximaba; enamorado, por encima de todo, de su lindo rostro, de líneas finas, y celoso de su propia mujer, como de una rival en belleza, en ingenio y en coquetería". Así nos lo pinta Marthe Bassenne.

Cuando Enriqueta, con afán de alejarlo de la compañía perniciosa del abate de Choisy y de sus otros **mignones**, le despierta un leve deseo de gloria, encuentra la amargura de sus días y el final de ellos. El duque de Orleans parte para la campaña de primavera en Flandes (1667); y esta guerra contra España, llamada de la **devolución**, no hace sino devolverle sus gustos anormales, olvidados por unos días. Pero ahora el rival de Enriqueta es más temible que todos los anteriores; el de ahora es bello, audaz, valiente, ambicioso y sin escrúpulos; se llama el caballero de Lorena.

Monsieur encuentra en el sitio de Lieja a este segundón de la casa de Guisa—¡"Hecho como se pinta a los Angeles!", escribe, acaso con un suspiro, el abate de Choisy—, y, en el mismo punto, se le vuela, como mariposilla impalpable y burlona, el vago afán de gloria. Ya no se vuelve a ver en las trincheras al hermano del Rey, si no es cuando viene en compañía del caballero de Lorena, para no perder un instante de su compañía grata. Un día, el segundón es herido ligeramente en un pie; monsieur, en una vigilante alarma, en un desconsuelo, no interrumpido con palabras o sonrisas, cuida del herido y no se aparta de

LUIS XIV. Museo del Louvre. Escuela Francesa del siglo XVII

su lecho hasta su curación. El Ejército murmura, la Corte sonríe y Bussy-Rabutin afila el acerado puñal de su lengua.

El caballero de Lorena es el dueño del palacio nuevo de San Germán, residencia de monsieur; los servidores adictos a la duquesa se substituyen por criaturas del caballero. Madame sufre humillaciones, desdenes, intemperancias. Si su amistad con Guiche y con Rohan no se detuvo en los límites de lo vedado, si su deseo de aduenarse del corazón del Rey no fué otra cosa que fantasías de la Corte, sus pecados tuvieron la disculpa del abandono y la expiación del sufrimiento.

Luis XIV consuela y aconseja a madame, pero no llega a darle cumplido desagravio, desterrando de la Corte al caballero. No se atreve a disgustar a Felipe, porque con el ejemplo de Gastón de Orleans, el monsieur del otro reinado, rebelde contra el Rey, más quiere a su hermano desordenado que revoltoso. Pero los motivos de agravio de Enriqueza se multiplican, y, con las quejas, la necesidad que tiene el Rey de sus servicios. La Corte de Inglaterra duda entre su alianza con España, con Holanda y con Francia. El apoyo inglés le dará a Luis XIV el dominio del continente, y ningún embajador más eficaz para lograr esta alianza que Enriqueta, la hermana muy amada de Carlos II.

El mismo Felipe de Orleans viene a darle ocasión de contentar a la duquesa. Con la muerte del obispo de Langres, vacan dos abadías de pingües beneficios de las que monsieur beneficioso, de las que monsieur quiere hacer don a su favorito. El Rey se opone, Felipe insiste, suplica, amenaza, y el resultado es que, harto Luis XIV de la ambición e intrigas del de Lorena, lo manda prender por Lauzón, teniente de sus guardias, y expulsar del reino.

Lorena estaba encerrado con monsieur cuando lo llamaron para comunicarle la orden del Rey. Ningún dolor comparable al de Felipe de Orleans al saber la determinación de su hermano. Sufrió un desvanecimiento, y repuesto de él, corrió a las habitaciones del Palacio viejo, para obtener del Monarca el perdón de su favorito. Durante toda la noche estuvieron iluminadas las ventanas de San Germán; se veían las antorchas ir y venir a través de los cristales, acompañando a monsieur en su viajes del castillo nuevo al castillo viejo. «'Monsieur ha desafiado al Rey, le ha hecho una escena atroz; dice que está cansado de una vida parecida y que deja la corte", escribe sir Villianson al ministro inglés lord Dodington.

A la mañana siguiente, los duques de Orleans abandonaban la Corte. "Si yo pierdo a Lorena, el Rey perderá a madame", dice Felipe, con más cuidado de su rencor que del honor de su esposa. Poco a poco, la indecisa voluntad de monsieur parece doblegarse ante la fuerza del hecho cumplido; no olvida a Lorena, pero confía en obtener, con dulzura lo que se le negó a sus amenazas. Mientras tanto, el caballero recorre Italia. En Roma encuentra a las sobrinas del difunto Mazarino, Hortensia y María, ambas bellas y poco celadoras de su recato; más preocupadas en la elección del nuevo Padre Santo que de ganar ellas mismas la santidad por caminos áridos. El caballero intriga con ellas, y con ellas es piedra de escándalo en la poco escandalizable Roma papal.

María Manzini ha estado a punto de ser Reina de Francia, pero si enamoró al Rey-niño, no pudo vencer los escrúpulos de su tío, el ministro todo poderoso. Cuando después ha querido ser la favorita del Monarca, ya sus galanterías la han alejado del corazón de Luis. ¿Se unen el despecho del caballero a los celos de María para desear la muerte de quien presumen rival afortunada?

Ni madame Sévigné, al enumerar los cómplices de la muerte de Enriqueta, acusados por la Brinvilliers; ni Saint-Simón, en el capítulo II de sus Memorias, hablan de la sobrina de Mazarino; pero Marthe Bassenne, en su documentado estudio de "La muerte de madame", deja traslucir la sospecha de que no fué ajena a la adquisición del veneno enviado a Francia, y vertido en el refresco de madame, por obra del marqués de Effiat.

Madame La Fayette y Saint-Simón, con poca diferencia de detalles, coinciden en la noticia del envenenamiento. Effiat tuvo en sus manos la taza en la que acostumbraba a beber la duquesa, y, visto por un criado, pretextó que moría de sed. A las pocas horas, después de usar aquella taza, sintió madame los primeros dolores. Falleció en la madrugada del día siguiente, 30 de junio de 1670, con razón lúcida y sabiéndose víctima de una venganza, aunque no creyendo, y así era, culpable a su esposo. Cuando lo vió a su lado, momentos antes de morir, le dijo:

—¡Ay, señor; hace mucho tiempo que no me amais, pero yo no os he faltado nunca!

M. T.

ENRIQUETA DE INGLATERRA. Cuadro de Mignard.

M.E.C.D. 2016

EL ORO DE CALIFORNIA

LA VIDA TURBULENTA DEL GENERAL JUAN AUGUSTO SUTER

—Cómo el descubrimiento del oro, en sus tierras, por el obrero James W. Marshall, precipitó en la ruina al hombre que «podía haber sido el hombre más rico del mundo.

POR JESUS BAROJA

La vida de Suter se compendia, cualitativamente, en dos palabras maravillosas: LA AVENTURA, EL ORO. Su éxodo desorganizado a través de diversas latitudes y de tremendos avatares, constituye uno de los poemas de mayor pujanza y virilidad del siglo pasado. Por fin, Suter se radica en California, después de haber recorrido, iniciado puede decirse, «la ruta de los gigantes» que atraviesa, antes que el riel, los Estados Unidos ,de este a oeste. Suter crea el «far west». En California se organiza, para el trabajo. Crea una hacienda colosal, que llega a valer millones. Suter es feliz, en aquel mundo nuevo del cual es el progenitor, el árbitro. De pronto, como un reguero de pólvora prendido, estalla la noticia, que vuela a través del año 1847 y del mundo, hasta los rincones más ocultos del planeta: se han descubierto las minas de oro más ricas del universo, en California! La palabra mágica, EL ORO!, arrastra a San Francisco una parte de la humanidad. El alud es imponderable, movido por esas dos palabras maravillosas: EL ORO, SUTER! Aquí se relatan esos acontecimientos, sucinta y paticamente, con su desastroso desenlace.

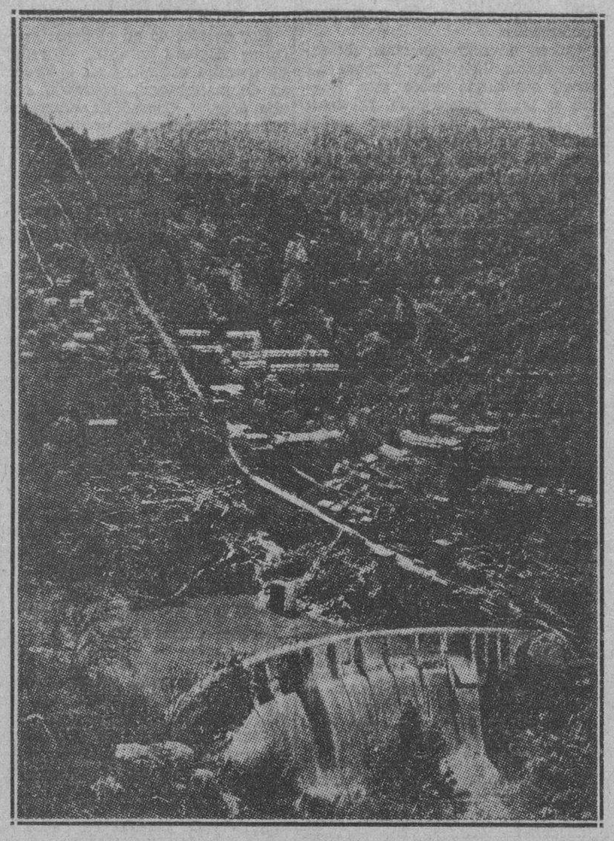

Represa de la Ribera de San Joaquin en California, producto de la riqueza aurífera.

Johanann August Suter nació en 1803 en Kandern, Bade. Era de una familia de libreros-editores. Allí crece, aprende el oficio ,crea un hogar. En 1834 las voces interiores de su destino le convencen. Hay que oir estas voces: ellas existen. Abandona sin piedad a su mujer y a sus cuatro hijos y se pone en marcha. Va a pie, a la aventura, sin dinero y hambriento. La aventura es su compañera. Así atraviesa varias provincias francesas. Una noche llega a Autun, donde pernocta en una posada, con unos compañeros. De madrugada se levanta y se va sin despedirse: naturalmente!, les había desvalijado el dinero y se llevaba el mejor vestido de la compañía. Llega poco después a París. Se encuentra otra vez sin dinero. Pero Suter es hábil en recursos y no le amedrenta endosarle un cheque sin fondos a un comerciante que conocía a su padre. En seguida se dirije a El Havre y se embarca en el piróscafo "La Esperanza", para New York. Tendrán que pasar catorce años para que se vuelva a oir hablar de Suter en Europa!

Pasa dos años en New York, midiéndose con toda suerte de hombres y aventuras. Se emborracha, para no perder la costumbre, con prodigalidad. De New York sigue a Saint Louis, en el Missouri, centro de aquel gran país naciente, poderoso con el hervor de la fusión de razas. Es en St. Louis donde oye hablar de los territorios del Oeste. ¡El Oeste! Esta palabra misteriosa ha movido una corriente de almas grandes. El Oeste le alucina. No habla y no quiere que le hablen sino del Oeste, donde está seguro de encontrar la riqueza que persigue. El miraje es demasiado arriesgado y hermoso para no tentar a un individuo de su calibre. Suter se lanza a la aventura, casi sin tener tiempo de liquidar sus haberes, que, malvendidos, le dan para comprar tres carretas y sus caballos. Lleva mercaderías y víveres. ¡Adiós, St. Louis, Missouri! **¡Good-bye, boys!** La expedición fracasa, y se queda entre los Indios; éstos concretan el Oeste con un nombre sonoro: ¡La California! Suter prosigue su itinerario. Desde **Fuerte Independencia,** en los límites del Missouri, hasta **Fuerte Van Couver,** en la costa, la marcha es penosa, pero el **pioneer** está decidido a llegar. Y allá va. Arribando a Van Couver, se encuentra con que no hay sino una vía para ir a California: el mar. Suter se embarca para Honolulú. Ha instalado su hamaca en el puente. Sueña. Los proyectos ruedan por su imaginación emprendedora. Fuma y se embriaga con el capitán. Llegado a Honolulú organiza el plan necesario: se firma allí el contrato de la "Suter Pacific Trade Company". Se llevarán canacos para la mano de obra, y ganados, simientes, herramientas. Además, hace un depósito de 75.000 florines para garantizarse. El contrato se firma en medio de una de las orgías más frenéticas y tumultuosas de su vida. Casi en seguida, todo está listo. Suter parte para Eldorado, y llega a las playas de San Francisco poco después. San Francisco es un villorrio inmundo, con una sola calleja, formado de chozas en ruina. Los cerdos pululan entre casa y casa y se necesita espantarlos para poder cruzar la única calle. El país estaba en manos de los monjes, abandonado e inexplotado. La llegada de Suter infunde un aliento a la región. California va a transformarse, toda entera, con la llegada de aquel hombre de acción.

El momento era propicio para el extraordinario aventurero. California pertenecía a México, desde 1832. La situación general del territorio era lamentable, como he dicho. Suter lo echa de ver en seguida. Le hace una visita al gobernador Alvarado, en la capital del estado, en Monterrey. Alvarado se asombra de aquel tipo cuyos proyectos no pueden menos de entusiasmarle, porque su voluntad de triunfar es incontrovertible. De la entrevista resulta una primera y vasta concesión por 10 años. Suter tiene todo el valle del Sacramento, una de las regiones más feraces del globo. Regresa a San Francisca y se pone en marcha para su concesión. Va a trabajar! Le siguen unas treinta carretas cargadas de todo lo necesario para la explotación, unos cincuenta caballos, 75 mulas, 5 toros, 200 vacas, cinco rebaños de carneros. Las canacos, que son 150, rodean con respeto y amor al amo, con el ancho sombrero caído sobre los ojos y el rifle cruzado a la espalda.

Seis semanas más tarde la concesión de Suter ofrece el espectáculo del trabajo inteligente. El incendio ha devastado las florestas vírgenes; humean los pinos de trecho en trecho. Los cultivos comienzan. La so. Suter la dirije, por decirlo así: la controla. La fecundidad paradisíaca del país está a sus órdenes y él la sabe aprovechar. Sigue aumentando el caudal animal y humano que se multiplica.

Dos año después de haber llegado, se puede decir que su hacienda es la primera del mundo, por su extensión y su valía. El dinero corre entre sus manos. Está rico. La "Suter Pacific Trade Company" ha sido un negociazo. Los límites de su propiedad se extienden: compra las mejores fincas de **Fort Bodega,** a los rusos, por cuarenta mil dólares, que paga al contado, dolar sobre dolar.

Mientras tanto, a su alrededor, como mareas, nacen, se desarrollan y perecen las revoluciones. Suter prosigue su imponderable esfuerzo, adulando a la par al gobierno mexicano y esperando el O.K. de Washington, que, naturalmente, es quien intriga y fomenta las revueltas. La guerra estalla entre las repúblicas colindantes: México pierde y cede Texas y la California. Los Estados Unidos acaban de redondearse; se han hinchado, de mar a mar.

En ese momento exacto, Suter es el mayor terrateniente de la fuerte

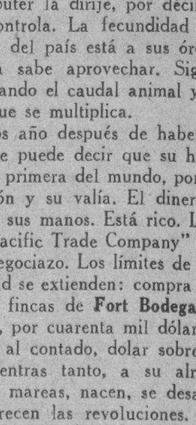

República. Su gigantesca hacienda, la **"Nueva Helvecia"**, es como un estado dentro del Estado. Expide y vende sus productos a todo el Pacífico y a sus Islas, a la América del Sur. Tiene cuenta corriente en los bancos de New York, París y Londres. Aún se recuerda la admiración que produjo la caravana de doscientos caballos que pasó de una costa a la otra un molino de vapor para la "Nueva Helvecia".

Y cuando Suter ve plenamente realizados sus sueños en una extensión jamás alcanzada po rningún colono del Nuevo Mundo, la catástrofe estalla. La ruina se desprende como una montaña. Y todo por que un hombre, con un golpe de pico, encuentra unos granos de polvo amarillo: ¡el oro! El hombre que descubrió el oro en las tierras de Suter se llamaba James W. Marshall. Era de oficio carpintero. Originario de Nueva Jersey.

Blaise Cendras, cuyo libro sobre Suter, **El Oro,** merece ser leído con entusiasmo por la juventud, nos describe así la fiebre de aquel momento: "Con la noticia del descubrimiento de esos yacimientos prodigiosos, el espíritu de empresa de los yanquis entró en ebullición. Diez mil emigrantes para California se reunieron en New York y Boston. 65 sociedades se fundaron en una sola ciudad de New York para explotar ese nuevo negocio. Los hijos de las más ricas familias tomaron participación. 500 hombres desfilaron en una semana en un solo hotel miserrimo de New York y todos iban para el Far West. En octubre, 21 navíos habían abandonado el gran puerto del este con rumbo a la ribera pacífica; 48 más se preparaban a partir; el 11 de diciembre, el centésimo salía del Hudson. Había dos rutas: la del cabo de Hornos y la del Istmo de Panamá. La ola humana desafiaba todo, las tempestades, el cansancio, las enfermedades epidémicas, en una palabra, la muerte, para acudir a la prodigioso cita lanzada al mundo desde el lejano valle del Sacramento. Tal fué el ímpetu de la inmigración que fué necesario construir un ferrocarril a través de Panamá, por donde el tráfico era mayor, no obstante las miasmas del Chagres, cargadas de fiebre amarilla. "La California, Suter —continúa Cendrars,— eran los nombres que le daban la vuelta al mundo; por doquiera se les conocía, hasta en las ciudades más reculadas. Todos convergían hacia su Eldorado. Y en los muelles de San Francisco aquello era un incesante llegar de suramericanos, de kamchaklos, de campesinos de Siberia y de todas las razas del Asia, embarcados en los puertos chinos. Tropeles de negros, de rusos, de amarillos, ocupaban alternativamente **Fuerte Suter** y relevaban a los alemanes, suecos, italianos, franceses, que subían de las minas. Las aglomeraciones nacían y se multiplicaban con una rapidez sin ejemplo en la historia. En diez años San Francisco se había convertido en una de las capitales más grandes del mundo".

En medio de aquel torbellino, Suter, propietario del territorio, estaba solo contra todos. Al comienzo, quiso controlar el descubrimiento, pero la noticia corrió de boca en boca con celeridad eléctrica. Con el primer oro se hizo construir una sortija donde hizo grabar: **"El primer oro descubierto".** El mismo ha relatado en una carta su impresión: "Si yo hubiera podido seguir mis planes hasta el fin, hubiera sido uno de los hombres más ricos del mundo. El descubrimiento del oro me ha arruinado!". Desanimado, impotente contra aquella multitud que pisotea sus viñedos al lavar la tierra en busca del metal preciado, que se alimenta de sus rebaños cuando tiene hambre, Suter abandona todo a su suerte. Está resignado: ¡que el diablo se lo lleve todo! Pero en 1850 se dota a California de una magistratura, y Suter reacciona. Su silueta se agiganta otra vez. Invoca el Derecho, sus derechos. Redacta sus libelos. Discute con sus abogados. E instaura su proceso, es decir, sus procesos, complicados e inganables, porque, ¿qué podía la ley en aquellas regiones en formación? Se trataba de un mundo heteróclito, bastardo y brutal, desprendido de todos los puntos del globo. La única ley posible era el par de pistolas que colgaban del cinturón. Aquella sociedad naciente no estaba para procesos de derecho puro, sino para defenderse antes que nada de las bandas de outlaws que pillaban a su antojo.

Suter mismo, en un documento de la época, nos describe su situación exacta: "Estoy arruinado. Según la ley americana, la mitad del oro extraído me pertenece y hay millones de dólares. Por otra parte, he sufrido un perjuicio incalculable con el hecho de descubrirse el oro en mis tierras, pues todo mi dominio ha sido invadido, devastado: por ello tengo derecho a una indemnización. Tercero: soy el único propietario del terreno sobre el cual se han construído San Francisco y sobre los que se han levantado ciudades y ciudades. Tengo todos los títulos de esas tierras". Y el resto de la descripción es innumerable. Tiene que entablar una acción casi tan abundante como los individuos que le han despojado. "En todo honor, yo no puedo perder todo esto, así, sin decir nada!" Este grito supremo le pertenece también. Claro es que va a decir algo. Durante muchos años, hasta que caiga muerto en la escalera del Congreso, no hablará de otra cosa. El pleito que tiene entre manos es tan inaudito que hay para volverse loco. Suter ataca, con esa fe que ponía en todas sus cosas. Pleitea a la vez contra 17.221 personas de las que exigía numerosas reivindicaciones, contra el Estado de California y contra el Gobierno Federal. A California le exigía 25 millones de dólares de indemnización y 50 millones a los poderes de Washington. Hay que tener en cuenta que reivindica un territorio casi tan grande como la América Central. Nunca se había entablado un pleito de tanta magnitud, por un simple particular. Se puede decir que toda la administración judicial de California va a vivir de sus procesos. Hay allí trabajo para todos. Naturalmente, a Suter le quedaba todavía un capital muy importante, pero sus abogados darán fin a su fortuna. El "viejo" está contra San Francisco. En 1853, en esta ciudad, la multitud incendia las oficinas de su hijo Emilio, que es abogado, y donde estaban depositados los títulos de las tierras. Allí se queman las escrituras de las concesiones que le hiciera el gobernador Alvarado. La plebe celebró, aquella noche, la destrucción de las pruebas de la propiedad de Suter.

El 9 de septiembre de 1854 se festeja, en San Francisco, a la vez, la fundación de la ciudad y la entrada de California como Estado americano. El espectáculo es grandioso. Suter, el viejo lobo, asiste montado en su caballo, entre el regocijo de aquella multitud que le llama "su padre". Suter es el héroe de la fiesta. El Alcalde de la ciudad le entrega un diploma de **General.**

Un año más tarde, el Juez Thompson, que conoce del negocio, sentencia en favor de Suter el pleito instaurado. El pueblo de San Francisco, el enterarse de la noticia, se enfurece y diez mil fanáticos se dirijen contra La Ermita, la importante hacienda que aún le queda a Suter. La Ermita es tomada a saco, pillada, destruida, incendidada. Ahora sí que el General está completamente arruinado. La liquidación de la obra de toda su vida es entera. Había que iniciar otra reclamación, aún mayor que la anterior, por los nuevos daños, pero, ¿quién? y ¿contra quién se haría? No podía ser Suter, que erra al azar, por los campos de Sacramento, sin casa, sin rumbo. Ese viejo que pasa por ahí era el General Juan Augusto Suter. ¿Dónde está el caballo en que caracoleaba en septiembre de 1854? Ahora no le queda ni un perro que le siga. Es su haraposo que pasa; sin embargo, sin embargo, pudo haber sido el hombre más rico del mundo. Aquellas tierras son suyas. Todo aquel país le pertenece. No obstante, cuando entra a Frisco, dos años más tarde, se le toma por un mendigo. Nadie le conoce. Su hija, que había llegado de Europa en el preciso momento de la catástrofe, le cuida. El Juez Thompson le asila en su casa.

Pero Suter es un caso perdido. Lía unas ropas y parte para Washington. Va a pedirle justicia al Senado. Su locura va **in crescendo.** Es un pobre viejo **atorrante,** un vagabundo más, que vuelca la renta del estado —3.000 dólares anuales—en los bolsillos de los abogados, de los rábulas, de todo el que le anima en el rescate de su fortuna. Sus pretensiones son ya menores: ya no exige sino 500.000 dólares al Estado; después hará una rebaja, hasta los cien mil. Todo Washington le conoce, como se conoce su historia y su proceso. Los chiquillos, en la calle, le tiran piedras. Un día, el viejo loco Suter encuentra a tres enfermeros que conducen al manicomio a otro viejo loco: era Marshall, el que descubrió el oro en California.

Un domingo de junio de 1880 Suter cae muerto, en la escalera del Congreso, cuando iba a buscar la respuesta a su demanda. Los herederos de Juan Augusto Suter abandonaron el proceso. La reclamación está aún pendiente. ¿Quién quiere un proceso?

(Prohibida la reproducción. - Derechos asegurados).

El Fusilamiento de

TORRIJOS Y SUS COMPAÑEROS

EL FUSILAMIENTO DE TORRIJOS.—Una de las obras pictóricas del pasado siglo que se sostiene en concepto y valor pictórico de los embates de la crítica moderna, dura y cruel con la mayor parte de la producción pictórica de su época; es obra del gran pintor español Gisbert y se conserva en el Museo de Arte Moderno de Madrid.

POR EL CONDE DEL RIVERO

El día 11 del mes en curso hizo cien años del fusilamiento en Málaga del gran defensor de las libertades patrias, el general español José María de Torrijos.

En España se han efectuado infinidad de actos conmemorativos de aquel nefasto suceso.

El día 10 llegó a Málaga la orden de ejecución, siendo fusilados las 52 revolucionarios al día siguiente por la mañana. Torrijos había pedido mandar el fuego y recibir la descarga sin que le vendaran los ojos, pero no le fué concedido.

Este fusilamiento ha inspirado a varios artistas, entre ellos el gran pintor alicantino Antonio Gispert que en su lienzo histórico del trágico episodio adquirió fama imperecedera.

El cuadro que hoy reproducimos como recuerdo a aquellos mártires de la libertad ha resistido impávido las mudanzas del tiempo. Es un prodigio de ejecución y de composición, por el que atraviesa una ráfaga de inquietud y de rebeldía que da a esta pintura el valor de las cosas vivas.

Es sin duda alguna "El fusilamiento de Torrijos y sus compañeros" una de las mejores obras modernas que tiene el Museo del Prado.

El grabado del cuadro pertenece a la colección del gran liberal de cepa Don Vicente Loriente, quien lo guarda con el amor que tiene él a todos los recuerdos de las luchas por la libertad en su patria.

Espronceda dedicó al fusilamiento de Torrijos, uno de sus mejores sonetos:

Hélos allí: junto a la mar bravía
cadáveres están ¡ay! los que fueron
honra del libre, y con su muerte
(dieron
almas al cielo, a España nombradía.
Ansia de patria y libertad hen-
(chía
sus nobles pechos que jamás te-
(mieron
y las costas de Málaga los vieron
cual sol de gloria en desdichado
(día.
Españoles, llorad; más vuestro
(llanto
lágrimas de dolor y sangre sean,
sangre que ahogue a siervos y opre-
(sores,
y los viles tiranos con espanto
siempre delante amenazando vean
alzarse sus espectros vengadores.

Nació el general Torrijo en Madrid el 20 de Marzo de 1791. A los diez años fué admitido entre los pajes del rey y obtuvo el empleo de capitán a los diez y seis. Era de familia hidalga y sus padres ocupaban muy desahogada posición en la Corte.

Por su valor y patriotismo sobresalió notablemente durante la guerra de la Independencia, y llegó a brigadier a su terminación.

Más tarde, sus ideas liberales le ocasionaron disgustos y persecuciones, y se vió reducido a prisión en 1817, lo que no fué obstáculo para que trabajase de un modo activo a favor de la revolución de 1820.

Al iniciarse la era absolutista de 1823, resistióse en Cartagena, a aunque no quiso adherirse a la capitulación de Ballesteros, no tuvo más remedio que ceder a la necesidad y negoció un convenio con los generales franceses Bonnemains y Viment entregándoles la plaza el 5 de noviembre.

Emigró a Francia, pasando de allí a Inglaterra, huyendo de las persecuciones absolutistas. Como hablaba perfectamente el inglés, en este último país se pudo ganar la vida traduciendo algunas obras para editores suramericanos.

No dejó Torrijos de conspirar ni un solo momento, y alentado por la revolución francesa de 1830, se trasladó a Gibraltar con el propósito de esperar la hora favorable de entrar en España para derrocar el absolutismo de Fernando VII.

A pesar de haber fracasado la expedición de Mina, el 29 de enero de 1831 desembarcó en un punto llamado la Aguada Inglesa con doscientos hombres, y al verse rechazado por las tropas realistas, tuvo que retirarse con algunas pérdidas a Gibraltar.

Torrijos constituía la pesadilla de los absolutistas y se puede decir que era el único emigrado que inquietaba a Fernando VII.

Pero más que las armas pudo contra el valiente general la traición que diabólicamente ideó la Corte y halló un digno intérprete y ejecutor en el gobernador militar de Málaga, el general Vicente González Moreno.

González Moreno mantuvo correspondencia bajo el pseudónimo de "Viriato" con el general Torrijos, valiéndose de éste ominoso medio para excitarle a que acometiera una empresa a la cual le estaban impulsando sus patrióticos deseos y el afán ardiente, inextinguible, constante, de derrocar el despotismo que oprimía a España y restituir a esa nación su libertad.

Dábale González Moreno las mayores seguridades de que tan pronto como pusiera el pie en el suelo español todo estaría preparado y pronto para prestarle auxilio y hacer triunfar la empresa: pueblo, autoridades, cuerpos de ejército, recursos de todas especie. Estos ofrecimientos, consignados en multitud de cartas, confirmados verbalmente por emisarios y confidentes que se le enviaban, infundieron tal confianza en el ánimo sencillo de Torrijos, cuyo corazón no comprendía la alevosía, que toda su correspondencia de aquel tiempo, revela el más íntimo convencimiento de que nada se opondría a sus triunfos.

De acuerdo, pues, unos y otros, los de allá confiados y llenos de buena fe los de acá con la falsía de quien halaga y atrae la presa para devorarla, preparóse la expedición que Torrijos había anhelado tanto, creyendo hacer a su patria el mayor de los servicios.

Lanzose, pues, al mar la noche del 30 de Noviembre en dos barquichuelos, seguido de solos 51 hombres, notables algunos de ellos, tales como su íntimo amigo el exdiputado don Manuel Flores Calderón, don Ignacio López Pinto, con Francisco Fernández Golfín y algunos otros.

Aunque Torrijos contaba con la protección de los guardacostas, viose perseguido por uno de ellos, el "Neptuno", que le impidió desembarcar en el punto de la costa de Málaga que se había propuesto, teniendo que hacerlo en el llamado la Fuenguirola.

Por lo mismo no extrañó al pisar la playa enarbolando la bandera tricolor y dar el grito de libertad, el no encontrar en ella las muchas fuerzas auxiliares que suponía estarían esperando su arribo. Al contrario, recibíanle a tiros los realistas de aquellos pueblecitos de la costa; pero atribuyéndolo a que aquellos no estaban en el secreto, prosiguió sin contestarles hasta la alquería del conde de Mollina, a legua y media de Málaga. No tardó en verse allí bloqueado por tropas de línea y por los realistas de Coín, Monda y otros pueblos, y en saber que se hallaba muy cerca el mismo González Moreno con sus fuerzas traídas de Málaga. Nada de esto comprendían Torrijos y los suyos, que esperaban verse rodeados de amigos, y sin convencerse aún de su error, envió al teniente coronel de artillería López Pinto a conferenciar con Moreno, quien le intimó la rendición inmediata y sin condiciones.

El general gobernador de Málaga tenía la orden de arrestar a Torrijos, y por lo mismo quiso cogerlo vivo. Después de una conferencia entre los dos generales, Torrijos se rindió y entregó las armas al amanecer del día 5. El día 10 llegó a Málaga la orden de ejecución, y fueron fusilados los 52 revolucionarios el día siguiente.

El cadáver de Torrijos fué enterrado en un nicho permaneciendo en él hasta que el Ayuntamiento de Málaga construyó un monumento en la plaza de Riego, el cual fué trasladado.

González Moreno, a quien desde entonces los liberales llamaron el "verdugo de Málaga" recibió como premio el ascenso a teniente general y la Capitanía General de Granada; y la "Gaceta" al dar cuenta de ello, ponderó la clemencia del Rey, comparándolo a Tito.

LOS MENDIGOS DE NAVIDAD

(Por Mercedes Valero de Cabal)

El puñado de míseros se apretuja contra los muros de la casona donde año tras año bailan su danza fantástica los millones de Navidad. Al pie del castillo de doña Fortuna claman su pobreza y esperan un rebojo como el mendigo de la parábola.

Mujeres de recia catadura y mal calzados pies; madres escuálidas de raídas vestiduras que guardan bajo el mantón niños exangües o acercan a su regazo muchachitas de lacios pelos y rostros pulidos por el hambre de largos días; hombres aún jóvenes que buscan en el Madrid inmenso una hebra del soñado vellocino y que empiezan corriendo tras los coches para abrir sus puertas y recibir en cambio una perra gorda; algún mozalbillo que tirita bajo la desmedrada chaqueta y sueña con llegar a ser un gran señor de película... Todos ellos fraternizando en la hermandad del arroyo y de las ilusiones pordioseras; todas sus líneas y sus rostros destacándose en la opacidad pegajosa, teñida de ese gris violado en que se agitan los engendros del Goya genial de los "Caprichos"; todos sombras de la vida y algunos luz macilenta de esperanzada juventud.

El puñado de míseros que permanece cuatro y cinco días con sus noches ante las puertas cerradas de la Casa de la Moneda tiene para, muchos el sentido de un epigrama sangrante. Bajo todas las apariencias de casticismos, y pese al humor de que suelen alardear los "colistas" late un movimiento de recóndita amargura, un fermento de silenciosa tragedia. Empaparse de niebla, amoratarse de frío, entumecerse bajo el hielo para aguardar a lo sumo la soberbia transación de un "pápiro" de cincuenta! Esto para el afortunado y resistente mercader que haga el número uno; los demás llegan pocas veces a más de las veinticinco.

Madrid, el gran Madrid de las fiebres ambiciosas, es la única capital europea que puede dar este número espectacular a sus visitantes. navideños; a presenciarlo acudió un joven moro de estirpe clara y corazón de más claro linaje, un sobrino del Raisuní que vino a aprender la lengua y a recibir la influencia de la cultura española.

¿Qué ideas habrán despertado en el protegido de esta civilización de la vieja Europa esa veintena de hombres y esas cuatro o cinco mujeres acompañadas de sus criaturas que esperaban también su lotería?

—No podemos acudir a tanta necesidad callejera —habrá oído repetir muchas veces;— lo más urgente es remediar las ya conocidas.

Pero, es que en los núcleos inmensamente populosos no acabamos nunca de conocer la verdadera necesidad. Cuántas veces la aparente miseria esconde hasta el crimen. Pero estos sin fortuna que enhilan la cola madrileña y han adquirido un sello "costumbrista" han menester mucho las pesetas que su resistencia les proporciona. De todos los sports, éste de pasarse al raso las noches más duras de Diciembre, no lo practican sino los desesperados.

Así debe haberlo creído el muchacho moro que de fijo hubiera dado su último céntimo si aquella noche lo llevara encima. Pero como es asimismo tradicional que los estudiantes se "dejan el dinero en casa" el sobrino del jefe moro tuvo algo que dar a la más desvalida de las "colistas": una nenita de diecisiete meses que como reza el cantar de nana "no tiene cuna". Con la magnífica despreocupación de los años mozos, retando a los malos espíritus de la noche, el conmovido moro desvistiose la chaqueta, desabrochose un típico y precioso chaleco y templado por la sangre de su corazón le echó sobre las carnecitas tímidas de la inocente chiquitina que, sin saber por qué, es tan temprano una gotita de barro en el arroyo...

M.E.C.D. 2016

En el Departamento de Fomento del Distrito Central están demoradas varias solicitudes de obras hasta que los dueños justifiquen haber pagado las contribuciones correspondientes

En el Departamento de Fomento se tienen demoradas varias solicitudes de licencia para demoler casas antiguas, a fin de obtener después licencia para fabricar nuevas residencias en los propios lugares.

De conformidad con decreto del alcalde, la Jefatura de Fomento del Distrito Central, a cargo del señor Luis Echevarría, no tramita ninguna solicitud para demoliciones de edificios, sin que antes el propietario no justifique con los correspondientes recibos de contribución urbana, estar al corriente en el pago de la misma.

* * *

Existen en las taquillas colectoras miles de recibos de contribución de casas demolidas, que los propietarios no pagan por haber prescripto o por cualquier otro fundamento legal. Con la medida que ahora se está poniendo en práctica, se evitan esas pérdidas para el erario del Distrito, tan necesitado de numerario, que los pagos al personal se demoran de modo considerable, como nunca ha ocurrido en el Gobierno Local de la Habana.

TRASMISION DE DOMINIO

Fué anotada ayer en el Distrito Central esta trasmisión de dominio el señor Vicente Abió e Incháustegui, vendió al señor Santiago Meilán y Esquivel, las casas Lealtad 121 y 121-A, valoradas ambas en 25.000 pesos.

SAN JOSE, SUBIDA Y BAJADA

Firmada por comerciantes de la calle San José, se recibió ayer en el Distrito Central un escrito en que se pide al alcalde autorice el que sea esa calle, en su tramo de Belascoaín a Infanta, de subida y bajada, pues tal cosa los beneficia sin perjudicar en nada el tránsito de vehículos.

ERARIO DEL DISTRITO

Recaudación del día 22:
$2.406.42 de Ejercicio corriente.
Resultas: $591.40.
$391.64 del Consejo de la Provincia.
Existencia en Caja:
$3.741.89 del Ejercicio corriente.
Resultas: $3.708.35.
$4.264 80 del Consejo de la Provincia.
$11.947.69 del Presupuesto Extraordinario.
Depósitos: $76.735.49.
Total general: $100.418.22.

CUIDADO POR LOS AMERICANOS

La Secretaría de Estado ha trasladado al Distrito Central, copia de un escrito del cónsul de los Estados Unidos de Norte América en la Habana, en que solicita que se le informe cuando un ciudadano norteamericano ingrese en algún hospital de la ciudad.

PETICIONES DE LA CAJA DE JUBILACIONES

El presidente de la Caja de Jubilaciones Ferroviarias y Tranviarias, ha interesado del alcalde que por el Departamento de Gobernación del Distrito Central se le diga si consta el que se haya disuelto la compañía de ómnibus La Occidental, radicada en Artemisa, y en caso afirmativo, a quién se le ha traspasado el permiso de circulación en que se amparaba. La propia entidad interesa se le conteste su petición anterior, relativa a datos necesarios con respecto a la empresa Auto Bús Amaro.

EL DISCURSO DEL DOCTOR BERENGUER

Ha sido impreso en un bello folleto, el magnífico discurso pronunciado por el doctor Antonio Berenguer, comisionado al Consejo Deliberativo del Distrito Central, en la sesión de este organismo en que se discutió la moción del señor Urrutia, proponiendo que fuera quitada la estatua de Fernando Séptimo del centro de la Plaza de Armas, para sustituirla por la de Carlos Manuel de Céspedes.

DEPARTAMENTO DE FOMENTO

Nos informa el jefe del Departamento de Fomento que la labor de legalización de motores eléctricos y calderas de vapor, ha tenido que tomar mayor incremento, pues superó todos los cálculos que se habían hecho en relación con estas infracciones. La Comisión que dirige el ingeniero señor Manuel J. Puente, jefe de la Sección de Motores y anuncios luminosos, ha reforzado su personal con ocho hombres más, entre ellos cuatro ingenieros que han sido facilitados por las secciones de Pesas y Medidas y Plano Catastral.

En esta semana han terminado ya expedientes correspondientes a sesenta casas de las más importante de la capital, se procederá a presentar sus motores si no obedecen las instrucciones que por conducto del señor alcalde se le ha notificado para colocarse dentro de la Ley, legalizar su situación y pagar los arbitrios correspondientes. Igualmente que en este sector viene librando una gran campaña la Sección de Pesas y Medidas y a su frente el ingeniero señor Osvaldo Govantes, fiel-almotacén del Distrito, obligando a las casas expendedoras de gasolina comprobar legalmente la capacidad de sus medidas; procediéndose también en todos los casos a decomisar los latones que usan al efecto y en caso de reincidencia, proceder a la clausura del establecimiento.

En los almacenes del Distrito se encuentra ya depositados 220 (doscientos veinte) medidas que han sido decomisadas en distintas casas de esta ciudad y de cuya relación se ha venido dando cuenta diariamente a la prensa en general, a fin de que los vecinos del Distrito Central, tomen sus medidas y no acudan a aquellos lugares donde son explotados a base de dar el galón de gasolina más barato que al resto de sus compañeros los expendedores de esta asencia.

PARA Vencer la CRISIS Anúnciese en el Diario de la Marina PRADO 103 TELFS. A-2425, A-3333

Información Telégráfica del Interior de la Isla
POR NUESTROS CORRESPONSALES

EL AUTOR DE UN ASALTO Y ROBO FUE ARRESTADO

SANTIAGO DE CUBA, diciembre 26. El Jefe de la sección de expertos, en esta ciudad, teniente Manuel Delgado, arrestó a Enrique Sánchez, a quien se señala como el autor del asalto y robo, a mano armada, acaecido en la madrugada de hoy y de cuyo hecho resultó víctima el asiático Manuel Chang, en los momentos en que transitaba por la calle de Diez de Octubre esquina a la de Toro.

El acusado fué remitido al vivac municipal.

INGIERE ACIDO MURIATICO CON PROPOSITOS SUICIDAS

SANTA CLARA, diciembre 26.—Enrique Hernández Escobedo, joven chauffeur de 21 años de edad y vecino de Independencia y Virtudes, en esta ciudad, fué conducido en las últimas horas de esta tarde por su padre al centro de socorro, donde lo asistió el doctor Martínez de una grave intoxicación.

Declaró el paciente que encontrándose aburrido de la vida, compró cinco centavos de ácido muriático en la botica de la doctora Olga Velazco, ingiriendo cierta dosis del tóxico.

En gravísimo estado fué trasladado el intoxicado al Hospital Civil.

Armando Machado.

PROCESADA CON $5,000 DE FIANZA UNA COMADRONA

CAMAGUEY, diciembre 26.—Fué procesada con cinco mil pesos de fianza la comadrona Aracely Castillo Agramonte, que provocó la muerte a Lucrecia Menéndez Merino, al practicarle una operación criminosa.

LA LECHE RESULTO MALA AL SER ANALIZADA AYER

CAMAGUEY, diciembre 26.—La leche de la planta pausterizadora de esta ciudad, al ser sometida a un análisis químico, resultó mala. La Sanidad avisa al propietario de la planta que de volver a ocurrir se le castigará severamente con las sanciones especificadas en el Reglamento vigente para el abasto de leche. El líquido aparece contener un millón de bacterias.

POR COHECHO

El vigilante Pablo Tandron fué detenido y acusado de un delito de cohecho y prevaricación, por haber aceptado dinero de jugadores

SE HIZO CARGO DE LA ALCALDIA

El señor Ramón Espineta se hizo cargo de la Alcaldía Municipal por disfrutar de licencia, durante diez días, el doctor Rodríguez, que cesó hoy en su función municipal.

SEPELIO DEL SOLDADO BRIZUELA

Esta mañana se efectuó el sepelio del soldado Benigno Cardoso Brizuela, que fué muerto por el estudiante Luis Castillo. Al piadoso acto asistieron representaciones del Cuerpo de Policía Municipal, del gobierno local y empleados municipales y compañeros de armas del finado, abriendo paso en el acto de traslación del cadáver un piquete de Policía montada al mando del sargento Tomás Suárez, seguido de la banda militar y un pelotón del Ejército mandado por el cabo José Menéndez, siguiendo a continuación la Banda Municipal.

Presidía el duelo el comandante Fundora con otros oficiales.

Se le rindieron los honores de reglamento.

Corresponsal.

EN LIBERTAD UN MENOR QUE MATO A UN HOMBRE

CIENFUEGOS, diciembre 26.—El juez de instrucción doctor Grau del Junco dictó auto decretando la libertad del menor nombrado Eduardo López Vázquez, quien se hallaba detenido en el Vivac municipal acusado de haber dado muerte, al mediodía del pasado jueves, a Manuel Menéndez Busto. Aquél y el que resultó occiso eran empleados del ostadero de café «El Modelo».

El auto ordenando la libertad del mencionado López Vázquez, obedece al hecho de haberse probado que sólo cuenta quince años de edad más tres meses. Le fué entregado a su padre Aniceto López, con la obligación de presentarlo al Juzgado tantas veces séale reclamado por la autoridad judicial que conoce y entiende de la causa.

La autopsia le fué practicada al cadáver de Menéndez Busto, pudiendo comprobar los médicos forenses que de los disparos hechos tres recibió Menéndez a boca tocante y por la espalda, hallándose la víctima sentada.

Corresponsal.

COMERCIANTES, PROPIETARIOS Y BRACEROS DE CIENFUEGOS DECIDEN REBAJAR JORNALES Y TARIFAS

CIENFUEGOS, diciembre 26.—En la Cámara de Comercio de esta ciudad llevóse a efecto una asamblea importante, presidida por el presidente señor Vicente Fornias, tomando parte nutrida representación de los gremios de braceros de San Manuel y Cienfuegos, comerciantes importadores y propietarios de los muelles y almacenes de esta ciudad, tratándose ampliamente de la imperiosa necesidad de facilitar la manipulación de mercancías y de los medios más eficaces de abaratar el movimiento y operaciones en el puerto de Cienfuegos.

Durante el desenvolvimiento de la asamblea imperó unánime espíritu de transigencia y compenetración entre todos los intereses allí representados, adoptándose los siguientes acuerdos de las discusiones procedentes.

Los braceros acuerdan rebajar los tipos de jornales de $3.60 a $2.60 y de $4.25 a $3.30 diarios. Los propietarios de los muelles y almacenes, por su parte, rebajan la tarifa actual de trece a diez centavos por carga, en carga general, y de 17 centavos a doce por saco de azúcar incluyendo recibo, y almacenaje y entrega en el primer mes y de cinco centavos a tres por saco para los meses subsiguientes. Los comerciantes importadores, a su vez, dieron su conformidad, consecuentes con tales rebajas y que las casillas de ferrocarril, camión o carretón que transportaran cargas de importación fuesen descargados en muelles y almacenes afianzados, mediante pago de muellaje especial de siete centavos por carga.

Los anteriores acuerdos revisten extraordinaria importancia, porque sus beneficiosos efectos reflejaranse inmediatamente en favor del movimiento del puerto de Cienfuegos, que ofrece muy singulares ventajas al comercio importador de nuestra provincia que por costoso habíase retirado de aquél.

SUFRE QUEMADURAS

Esta mañana fué asistida en el centro de Emergencia Mercedes Cantero, de 26 años de edad, casada y vecina de Arellano y Florida, de quemaduras de primero y segundo grados. Declaró la paciente que se las produjo impregnándose las ropas de vestir con luz brillante, prendiéndose fuego con el fin de suicidarse por estar aburrida de la vida.

MEJORAS EN LA CARCEL

El alcaide de esta cárcel, señor Liberato Prieto, funcionario cumplidor, ha logrado hacer considerables mejoras en este establecimiento penal.

El pasado día 24 recibió el alcaide de algunos donativos, pudiendo de esa manera ofrecer una Nochebuena espléndida a los reclusos.

Corresponsal.

Crónica Social

LA VERBENA DEL MAGNETIC

Un triunfo social ha constituído. También artístico.

En lo económico igualmente habrá de ser ya que celebrándose en los mismo patios, terrenos o salones, representa menos desembolso a la sociedad.

Ayer señalé el personal femenino que adiestrado, con disciplina suave mente impuesta ha dado cima a sus cometidos con una cabal interpretación en actividades y diligentes conductas como vendedoras.

El Barrio Bohemio, el Cabaret Roxy, El Palermo, Barrio Gitano como el Barrio Cubano y en todos los kioscos y en toda la amplísima y elegante casa que en la calle de Campanario ocupa desde su fundación el Magnetic Sport Club, ha prevalecido el arte refinado y el buen gusto inspirado por el Presidente de la sociedad, Dr. Juan Domingo Roche y de su esposa la bellísima y culta señora Evangelina Valdés de Roche así como el de los señores José Ramón Reyes, Guillermo Ayala, Mike Rojo Hermes de Arce, Edmundo Dosité y la Directiva en pleno.

Dejo otros detalles de la última iluminación variada no por diminuta menos completa, que irradiaba sus destellos sobre la indumentaria multicolor y caprichosa de las figuritas que se deslizaban entre los penachos de palmas y arbustos que todo lo embellecían.

BAILE TRADICIONAL

En la sociedad Maceo.

Con esta fiesta de las uvas en la última noche del año, cierra sus salones de Escobar entre Salud y Reina la decana.

Hasta mediados de enero.

EN JOVENES DEL VALS

Definitivamente se efectúan las Verbenas que esta sociedad de Luyanó, viene anunciando en los días 31 y 1o. de año.

En sus terrenos de Municipio y Rosa Enriquez.

JOVENES AMIGOS DEL VEDADO

En sus salones de 11 y 10, verifican un baile en la noche del treinta y uno.

Sera una fiesta elegante y simpática.

LA VERBENA DE ANTILLA

El treintiuno y el primero, son los días en que se efectuarán en la sociedad viboreña, sus verbenas llamadas a hacer época según me lo participan.

De sus pormenores trataré en otra ocasión.

Alberto Coffigny Ortiz.

Los ECONOMICOS del DIARIO

LAS personas que todavía tienen dinero para invertirlo en Propiedades, leen por hábito el DIARIO DE LA MARINA.

SI usted posee alguna Finca con los títulos limpios y a precio razonable, ofrézcala desde aquí, y verá qué pronto la convierte en efectivo.

Los LEE quien Puede PAGAR

EL DR. LUIS E. DEL VALLE, NOMBRADO DIRECTOR DE LA CONSULTORIA DE LA LONJA

Ha sido nombrado director de la Consultoría Legal de la Lonja del Comercio el doctor Luis E. del Valle, uno de los abogados jóvenes que gozan de mayor prestigio.

Luis E. del Valle

Con esa designación se ha premiado el positivo valer del doctor del Valle, dueño de una sólida cultura en el campo jurídico, al cual ha entregado todos sus desvelos. La Consultoría Legal de la Lonja del Comercio ha sabido escoger para la Dirección de la misma, a una figura joven, de gran relieve, que habrá de imprimir, sin duda, su actividad e inteligencia a esa Corporación para el mejor desenvolvimiento de sus labores.

El doctor Luis E. del Valle está siendo objeto, por su nombramiento, de calurosas felicitaciones, a las cuales unimos las nuestras, muy cordiales.

ROBARON EN LA RESIDENCIA DF UN COMERCIANTE EN EL TERMINO DE CIENFUEGOS

CIENFUEGOS, diciembre 26.

La residencia del comerciante de esta plaza, Modesto Ceballos, sita en Nicolás Acea entre Holguín y Manacas ha sido saqueada hoy, aprovechando los cacos la circunstancia de que estaba vacía por encontrarse los moradores pasando las Pascuas fuera. Los malhechores entraron por el pasillo de la casa, y se supone hayan sustraído prendas de valor pues los muebles estaban en desórden y los escaparates abiertos. La Policía custodia la casa; se ignora hasta ahora quienes hayan sido los autores del hecho.

CORRESPONSAL.

Las DEFUNCIONES OCURRIDAS AYER EN LA HABANA

HASTA LAS 4 P. M.

Agustín Eing, asiático, 41 años, 10 de Octubre de 301, Hernia Estrangulada.

Delia Rodríguez y Falbon, negra, 6 años, Dolores 35-A, Amigdalitis Sobreaguda.

Thomas Horn, blanco, 55 años, Aguas de Bahía, Sumersión Accidental.

Rafael Feijo Cadizabe, blanco, 47 años, Antón Recio y Diaria, Tuberculósis Pulmonar.

Santigo Fernández, blanco, 30 años, Hospital C. García, Enfermedad Orgánica del corazón.

Eugenia Alfonso, negra, 61 años, Hospital C. García, Asistolia.

Antonio Moret, blanco, 39 años, Hospital C. García, Ulcera

Tomás Argüelles García, blanco, tres meses, Peña Pobre 14, Gastro Enteritis.

Nilda Tejeiro Exposito, blanca, 1 mes, Hospital Las Animas, Difteria Faringea.

Laura García Zamora, blanca, 25 años, Sanatorio La Esperanza Tuberculósis Pulmonar.

José María Alvarado, negro, 81 años, Hospital Municipal, Hipertrofia Prostática.

Eulogia Cerezo, blanca, 69 años Esperanza 118, Cirrósis del Hígado.

Catalina Cárdenas, negra, 81 años, Príncipe 11, Asistolia.

Mariana Valdés González, b. 50 años, Regla y Remedios, Asistolia.

Santiago Leour Castillo, blanco, 48 años, Apodaca 12, Cáncer del Cuello.

Jesús García Balsa, blanco, 27 años, Quinta Benéfica, Tuberculósis Pulmonar.

Antonio Laborán Pereira, b. 36 años, Quinta Benéfica, Terciana Faligna.

Lino Herrera y Pie, negro, 72 años, Municipio 5, Insuficiencia Aórtica.

Reinaldo Silveira y Zayas, negro, 2 meses, Salud 129, Gastro Enteritis.

Dolores González Machado, b. 83 años, Apodaca 83, Arterio Esclerósis.

José Muñiz, negro, 65 años, Hospital C. García, Traumatismo por caida.

Armando García blanco, 34 años, Quinta Covadonga, Obstrucción Intestinal.

NUEVA DIRECTIVA DE LA ASOCIACION DE ANTIGUAS ALUMNAS DE «COMELLAS»

Con gran brillantez se ha celebrado el acto de toma de posesión de la nueva Directiva de la Asociación de Antiguas Alumnas María Teresa Comellas, la cual ha de regir los destinos de la misma en el período de 1931-32.

Dicha junta ha quedado integrada de la siguiente forma:

Presidenta, señora Nena Bérriz de Ledón; vice, señora Mariana Marcoleta de Rodríguez; secretaria, señorita Eloísa Oliva; vice, señorita María Iñiguez; tesorera, señora Sara del Prado viuda de Leyva; vice, señora Alex Dana de Pino.

Vocales: Conchita Unamue de Aragón, Laura Mauri, Nena Rodríguez de Gómez, Delia Ruiz, Hortensia Gómez Terga, Beatriz Castro de Navarrete.

Todas estas entusiastas damas y damitas se proponen laborar con gran actividad por el mayor auge de la Asociación.

CONFERENCIA DEL DR. VITIER EN MATANZAS

«La paz no existe sino cuando hay un asentimiento general sobre el orden establecido»

MATANZAS, diciembre 26.—Fué la «Liga de las Naciones» el tema amenizado anoche en el Círculo de Abogados por la voz rauda y elocuente del doctor Vitier, quien tan inefablemente viene deleitando—como llevamos informado—a la valiosa y nutrida concurrencia que se viene congregando allí desde el comienzo del ciclo de sus magníficas conferencias.

Quiero advertir—comenzó diciendo el doctor Vitier—que la labor que vengo realizando desde esta cátedra es labor de conjunto. No estudio ni analizo un aspecto de la cuestión, sino que expongo, en síntesis, los caracteres generales. Fiel a este propósito, voy a tratar sobre el tema enunciado para esta noche.

La «Liga de las Naciones»—continuó—tuvo su origen en el tratado de Versalles, después de la Gran Guerra, y su objeto fué buscar la aplicación universal de las formas más generales del derecho. Junto a esta tendencia de «unidad», se mantiene, sin embargo, la otra tendencia del «nacionalismo». Si las Confederaciones han flaqueado, se debe a la debilidad del vínculo que las sostiene. Así fracasaron la Confederación Germánica de fines del pasado siglo y la Confederación norteamericana de 1777, sustituida diez años más tarde por la Federación.

La finalidad principal de la «Liga de las Naciones»—dijo luego—es el fomento de aquellas condiciones que hacen estable y duradera la paz. La paz, sin embargo, no se logra evitando que el cañón deje de atronar los espacios. Es un estado espiritual, y no existe sino cuando hay un asentimiento general sobre el orden establecido. Es un estado mental y no representa, por tanto, el cese material de los combates.

Pero el esfuerzo—dice—que realiza la «Liga» es altamente loable, y cree que al fin algo se consiga. Se refiere entonces a su organización y funcionamiento. Considera la labor de los funcionarios; labor de gabinete, callada, sin sesiones plenarias, sin estridencias, sin teatralerías, pero eficaz y sólida para las futuras orientaciones humanas.

La obra realizada—continúa—se ha prestado a juicios diversos. Unos entienden que no evita la guerra. Es verdad—dice—que hay allí cierta actitud de desconfianza. Se teme que algunas naciones representen allí los intereses de determinados pueblos, más que los intereses de la humanidad.

Cita más adelante unas frases de Wells que dicen que los gobiernos progresan no a «virtud», sino a pesar de los obstáculos que se les interponen. Recuerda que el doctor Ponte le mencionaba no ha mucho una opinión del doctor Rafael Montoro en que sustentaba que la Sociedad de las Naciones era sobre todo un centro de estudios; una academia de cuestiones científicas y sociales. Esta opinión la juzga en extremo acertada. Allí—dice—se publican folletos; se traducen a todas las lenguas y se va formando con ello una conciencia internacional, un hálito de acercamiento de pensar en los fines universales.

No sustenta la opinión de los que condenan la «Liga» y creen que es un organismo quimérico. Enfoca entonces el tema en el actual conflicto manchuriano. El Japón, por razones biológicas, necesita expansión. No cabe ya en las islas. Esto—dice—la «Liga» no puede impedirlo. Niezche dice: «Hazte fuerte. Vivir es vencer». Pero este argumento le parece insólito. Hay dos mundos—sostiene—el de la inteligencia, que medita, analiza, enjuicia, y el de la Conciencia, que rechaza lo malo y acepta lo bueno.

Es verdad que el instinto de combate se presenta en el niño, pero no es menos cierto que lo combatimos en él. ¿Por qué justificarlo en los pueblos poderosos?

Si la inteligencia nos dice que la guerra tiene razón de ser, la Conciencia en cambio la rechaza, pues nos lleva a negar la bondad de ese principio. Recuerda que Heller dijo «que si todo lo real es racional, también todo lo racional es real». Así, pues, si es un hecho la verdad, también es un hecho la voluntad, el sentimiento que se opone a ella.

El conferencista habla finalmente del gran trágico inglés, de Shakespeare, el más profundo conocedor del corazón humano, y quien nos da en algunos pasajes de sus obras la impresión de un materialista, cuando se inspira en lo feo, en lo flaco de la naturaleza humana, pero quien a su vez, tiene frases tan hermosas y alentadoras como esta: «Nosotros estamos hechos con el material con que se hacen los sueños»... Y con lo cual no se contradice, puesto que los principios del bien y del mal luchan perennemente dentro de nosotros. El ha pensado siempre que el hombre es profundamente dramático.

El doctor Vitier terminó diciendo que en el propio Japón y en todas las naciones del mundo, había hombres que estaban hechos con aquel material de que se hacen los sueños.

Alberto LOVIO,

Corresponsal.

4 VECES al DIA damos POR RADIO GRATIS SU Anuncio Diario de la Marina PRADO 103 Telfs. A-2425; A-3333

EN UNA REYERTA FUE GRAVEMENTE HERIDO UN HOMBRE A TIROS

MATANZAS, diciembre 26.—Fué asistido en la casa de socorro de esta ciudad Ezequiel Amores Breack, avecindado en el barrio de Pueblo Nuevo, de una herida de proyectil de arma de fuego en la cara interna del tercio medio de la pierna derecha, otra de orificio de salida en la cara externa de la pierna a la misma altura, otra en el tercio inferior de la cara externa de la pierna izquierda con orificio de salida al propio nivel de dicho miembro, cuyas heridas se las ocasionó Delio Dean al sostener una reyerta con el lesionado. Dean ingresó en el vivac.

REPARTO DE PREMIOS

Hoy se efectuó en el departamento de Higiene Infantil, el reparto de premios obtenidos en el concurso de maternidad, asistiendo a dicho acto el Comité de señoras en pleno y numerosas personas, haciendo uso de la palabra el doctor Carlos Paradís y amenizando el referido acto la Banda Militar.

Corresponsal.

EN DEFENSA DE LAS CORRIDAS EN LA HABANA

El Gral. José Lara Miret envía una carta a la Presidenta del Bando de Piedad, Mrs. M. Louis

Se nos pide la publicación de la siguiente carta dirigida por el Presidente de la Asociación de Recreo Pro-Arte Taurino, a la Presidenta del Bando de Piedad de la Habana:

Habana, diciembre 24 de 1931.

Señora Mary Louis.
Ciudad.

Muy distinguida señora nuestra:

En 14 de Junio último, y en ocasión de una protesta hecha por usted al señor Secretario de Gobernación de una anunciada novillada en el Pueblo de Marianao, tuvo esta Asociación, el honor de llamar a usted la atención de que una Novillada, o prueba de ganado, en que no se hiere, castiga, ni mata al animal, no contraviene ninguna ley ni disposición vigente puesto que ese acto, no tiene nada de inhumano, ni inmoral, calificativo que ha querido darles esa Asociación, y que por lo tanto, era muy conveniente diferenciar esta clase de Novilladas, con las llamadas Corridas de Toros de Muerte, que no solamente estas, están prohibidas por una Orden Militar, sino también por nuestras Leyes morales y de humanidad.

Esa Asociación de su Presidencia se funda también para su protesta en una disposición del que fué Secretario de Gobernación doctor Iturralde, prohibiendo las Charlotadas y Novilladas, e ignora usted, sin duda, que posteriormente en 26 de Agosto de 1926, nos fué otorgada autorización para celebrarlas, por su sucesor Comandante Rogerio Zayás Bazán, de inolvidable memoria, y está disposición anula por consiguiente la anterior.

El actual Secretario doctor Zubizarreta, no hace más, al darnos la autorización, que confirmar lo hecho por su antecesor, fundándose sin duda, en que en la hora actual es sumamente necesario hacer algo en beneficio del Turismo, pues entiende que por estos y otros festejos, podrán venir a Cuba muchos millares de visitantes, por lo que se beneficiará el Comercio y el Pueblo en general.

Nadie mas amante que yo, distinguida señora, del respeto a la Ley y a nuestras Instituciones, ni tampoco mas humanitario que yo; y creame señora, que yo no cooperaría a ningún acto que no fuera honorable, pero entiendo que las novilladas y demás festejos proyectados son en la actualidad sumamente necesarias, y al coadyuvar a ellos, solo me mueve el interés humanitario, que es de ayudar con el producto de esos festejos, a mis compañeros los Veteranos, que hace tres meses no cobran sus pensiones, y a otras Instituciones Benéficas, faltas de recursos.

Por todas estas razones tan pronto obtenga esta Asociación la correspondiente autorización para celebrar estos festejos tendremos sumo gusto el que honre usted estas fiestas con su presencia, para que pueda juzgar con conocimiento de causa, la diferencia que existe entre una corrida de Toros de Muerte y una novillada o Charlotada, y vera que en estas no se mata, ostiga, ni castiga al animal.

Aprovecho gustoso esta oportunidad para ofrecerme de usted, con la más alta consideración, atentamente

«Asociación de Recreo Pro-Arte Taurino «El Rodeo».

Gral. José Lara Miret. Presidente.

EL SEPELIO DEL DOCTOR G. DE ACOSTA Y MAZON

En horas de la tarde de anteayer se les dió cristiana sepultura en la Necrópolis de Colón, a los restos del doctor Gastón de Acosta y Mazón, muerto en plena juventud, cuando un brillante porvenir le sonreía por su inteligencia, actividad y simpatía.

Ultimamente figuraba en el Cuerpo facultativo de la Asociación La Balear, donde gozaba de gran estimación y se ha sentido hondamente su muerte. Hace años dirigió «Habana Elegante», la revista que fundara el inolvidable Hernández Miyares.

A su padre, el doctor Emilio Acosta, antiguo y conocido dentista de esta ciudad; a su hermano, el doctor Emilio Luis de Acosta, veterinario del Cuerpo de Policía Nacional, así como a sus tíos, nuestros queridos amigos señores Emiliano y Wilfredo Mazón, hacemos llegar la expresión de nuestra sincera condolencia.

UN MANIFIESTO DEL KUOMINTAN A LOS CUBANOS

Explica los acontecimientos de China y Japón, acusando a éste último de ser imperialista

Angel Kuong, presidente del Partido Nacionalista de China, en su Delegación de Cumanayagua, se ha dirigido en un manifiesto al pueblo de Cuba explicando los motivos que informan el conflicto chino-japonés.

El presidente del Comité Ejecutivo del Partido Nacionalista chino, aduce en su manifiesto una serie de argumentos por los que comprueba que la actitud del Japón ha sido constantemente una gratuita amenaza a su país y que todos los movimientos de las tropas japonesas han obedecido a su espíritu militarista, de expansión y de dominio que prevalece en aquel imperio. Se contrae el manifiesto a la noche del 18 de septiembre último en que las tropas japonesas estacionadas en varios lugares de las provincias norteñas chinas, actuando de común acuerdo ocuparon simultáneamente a Shenyaig (Mukden), Changchung, Yumgkow, Koupangten y otras posiciones estratégicas.

Hace relación el manifiesto del caso del capitán Nakamura, el que—según las autoridades japonesas—fué asesinado por soldados chinos mientras viajaba por el interior de la Mongolia. Incidente sin importancia que los japoneses aprovecharon para pretextar que tropas chinas habían destruído parte del ferrocarril del sur de Manchuria.

Expresa el manifiesto que todos los actos del Japón obedecen a un plan estudiado y organizado con el deliberado propósito de agredir a China. Se refiere a Sun Yan Sen y a la era de prosperidad que inició dándole todas las seguidades al capital extranjero para establecerse y poder dedicarse a toda clase de negocios, siendo incalificable la agresión del Japón cuando aprovecha la oportunidad de que el país se encuentra agobiado por una inundación que lo ha empobrecido.

Señala el manifiesto que hay buen número de vías en China que el gobierno japonés ha tenido gran interés en construir. Se refiere a las vías entre Changchung y Talaial, noroeste de Harbin, que facilitaría al Japón el libre tránsito por el norte de las provincias norteñas de China; la vía entre Taonan y Solun y la de Hughan y Jenal, que los llevaría fácilmente al interior de la Manchuria.

Explica el manifiesto que el conflicto chino-japonés sólo ha demostrado que el Japón no respeta los pactos internacionales acordados por los hombres libres del universo y que cuando el mundo se regocija en iniciar una labor de paz el Japón aumenta sus armamentos y se produce, precisamente en contra de todo lo que sus representativos han estipulado.

Termina el manifiesto, que recoge el pensamiento de las Cámaras de Comercio chinas de la República, asegurando que la humillación y vejámen de que ha sido objeto el pueblo chino debe ser combatida por todos, asegurando de esta manera la paz mundial, profundamente quebrantada con esos procedimientos del Japón.

VARIOS JAMAIQUINOS SE AMOTINAN E IBAN A MATAR UN SOLDADO

BARAGUA, diciembre 26. Minutos después de las dos de la tarde, en un campo de pelota del Batey de este central, se produjo un gran desorden motivado porque al requerir el soldado del Ejército Benigno López Ramos a un grupo de jamaiquinos, éstos le maltrataron de obra, avalanzándosele encima y tratando de desarmarlo al mismo tiempo. El soldado tuvo necesidad de hacer uso de su revólver de reglamento e hizo varios disparos sobre los amotinados, quienes formando una sola masa amenazaban al alistado con darle muerte.

Uno de los jamaiquinos, nombrado Goulbsrure Sarsus, resultó herido de suma gravedad, siendo conducido en estos momentos a la ciudad de Ciego de Avila, en calidad de detenido. El estado de gravedad del sujeto no le ha permitido prestar declaración alguna. Las diligencias iniciales del suceso se practican en este puesto.

Gutiérrez,
Corresponsal.

Los Del XX Económicos DIARIO CUANDO una persona seria—dama o caballero—desea un empleo decoroso y duradero, en el que el sueldo, aunque no sea grande, se cobre puntualmente, ofrece sus servicios en el DIARIO varios días, y el destino digno en la casa solvente aparece pronto. LEE quien Puede Pagar

SE APROBARAN LAS LEYES DE LOS OBREROS

El Sr. Arévalo fué llamado a Palacio para informarle sobre la carta enviada por Míster Green

En la mañana de ayer fué llamado a Palacio por el señor Ricardo Herrera, secretario de la Presidencia, el señor Juan Arévalo, presidente de la Unión Federativa Obrera y delegado-representante en la Habana del Ejecutivo Central de la Hermandad Ferroviaria de Cuba, para ser informado que la carta enviada por Mr. Green, presidente de la Pan American Federation of Labor, al Presidente de la República, obraba ya en su poder y que la estaba considerando, con la segura impresión de que esas tres leyes solicitadas por los obreros cubanos y americanos, formaban parte del programa parlamentario del Poder Ejecutivo.

El señor Arévalo fué informado por el doctor Herrera que el señor Presidente contestaría la carta a Mr. Green, prometiéndole que esa legislación la cree sumamente necesaria y que será aprobada por el Congreso cubano en el mes que viene.

La Subsecretaría del Trabajo, la ley creando la industria alcoholera y la que reglamenta el tránsito por las carreteras y en las urbes, forman parte de la orden del día del Congreso para entrar en su aprobación rápidamente.

El señor Arévalo hizo presente al doctor Herrera el agradecimiento de los obreros al señor Presidente por los once indultos obtenidos y solicitados por la Unión Federativa y la Hermandad Ferroviaria, entre los cuales se halla el señor Julio Herrera Ortega, que se hallaba condenado a cadena perpetua por la muerte de don Felipe Fernández Díaz Caneja, ex administrador de la Ambrosía, ocurrido en esta ciudad en 1924.

INTENSA CAMPAÑA OBRERA DE ACCION CIUDADANA Y ORGANIZACION

El señor Arévalo informó a su salida de Palacio que la Unión Federativa y la Hermandad Ferroviaria iniciarán una activa campaña pública como factores representativos del obrerismo constructivo, para terminar con la demagogia actual y dotar a la clase obrera de las mejoras de que hoy carece.

Una serie de mitins, reuniones asambleas, serán verificadas en esta ciudad y en provincias para alejar al obrerismo del actual medio disociador promovido por oposiciones políticas y extremismos infructuosos, y crear sosiego y confianza en el país para que la vida industrial y comercial no se paralice, y con lo cual la clase obrera sufre todas sus consecuencias.

La Unión Federativa cuenta con la adhesión de la mayoría de las organizaciones obreras del país.

UN CADAVER INSEPULTO NUEVE DIAS

Un hombre falleció en un corte de caña y quedó abandonado. La denuncia fué hecha en Remates

REMATES, diciembre 26.— Rufino Suárez, ciudadano español, de treinta años de edad, sin familia alguna ni domicilio, falleció desde hace nueve días, sin haber tenido tampoco asistencia médica.

Aún permanece el cadáver de Suárez insepulto, abandonado en el corte de leña situado en el lugar conocido por Ensenada de Cabo Corrientes, próximo al Cabo de San Antonio.

En los momentos en que telegrafíamos se nos comunica que el Juzgado ha salido para el lugar del macabro hallazgo, yendo aquél a bordo de un cañonero a fin de darle sepultura al cadáver, que permanece en la misma cama en que falleció Suárez.

Hasta el momento no se conocen otros detalles, esperándose la actuación del Juzgado.

CORRESPONSAL.

LA ALIANZA N. FEMINISTA LABORA POR LAS PRESAS

La Comisión de Reformas Sociales de la Alianza ha dirigido una petición, de esta capital, solicitando su óbolo para enviar un presente a las mujeres recluídas en la cárcel de Guanabacoa, petición hecha a todas las clases sociales.

Ya se ha recibido un buen número de obsequios tanto de particulares como del comercio.

La lista de donantes y los regalos enviados se publicará en el Boletín de la Alianza.

Toda persona que lo desee, puede enviar su óbolo al local social de la Alianza Malecón 333, altos entre Basarrate y Mazón.

La doctora María Corominas de Hernández, secundada por las señoritas Blanca Zayas, Matilde Anguita, Julia Suárez y Matilde Olivera así como los miembros restantes de la Comisión tienen a su cargo esta noble y altruista labor.

UNA BRILLANTISIMA FIESTA EN EL TENNIS CLUB DE REMEDIOS

Se denominaba una «Noche Criolla» y constituyó un exito para los jóvenes que la organizaron. Adornos del «floor»

De las últimas fiestas celebradas en el Tennis, de Remedios, guardábamos encantador recuerdo. Fueron momentos alegres, paréntesis plenos de animación en el cansino y monótono vivir de nuestra vieja ciudad. Sus cuatro siglos pesaban sobre nuestros hombros cuando en las noches siempre iguales el viejo reloj de la torre nos decía: ¡Hasta mañana! cuando daban las diez campanadas, y se hacía un desierto la ciudad callada y tranquila.

Nuestra ciudad reclamaba en vano el silencio, nuestro centenario pueblo se recogía en las sombras a dormitar su sueño de siglos y en su alma se adentraba la melancolía y nos imponía su mandato implacable y nos exigía silencio, tranquilidad, piadoso respeto...

El alma de la vieja ciudad ha recibido una carcajada, lanzóla una juventud entusiasta y alegre y ha penetrado con fuerza en el alma de nuestro legendario feudo. Y la ciudad ha desarrugado el ceño adusto, ha sonreido con su boca plegada casi perpetuamente por un rictus de hastío sus ojos se han alegrado de nuevo y penetró en su espíritu burgués y tranquilo la alegría como un gnomo juguetón y travieso.

Quienes obraron el milagro fueron jóvenes de esta sociedad, quienes asumieron a su cargo el improbo trabajo que da organizar una fiesta de las luchas y fatigas que cuesta hacer vibrar de entusiasmo a los escépticos y a los que temen la lucha...

Sus nombres, como un merecido homenaje:

Mario Rodríguez Hidalgo y Tomás Enrique Alfaraz tan buenos amigos nuestros. Además fueron auxiliados por muchísimas personas que coadyuvaron con gran entusiasmo en la organización de la fiesta, en los adornos del Tennis, en los difíciles «detalles» que siempre hay que atender en todo festival.

Para todos, nuestra más calurosa felicitación.

Hermosísimo aspecto presentaba el Tennis. Bajo arcos de palmas se escondía la verja de entrada. Su puerta abierta daba paso a bellísimas damas y damitas.

Todo Remedios se había congregado aquella noche en los terrenos del R. T. C. La glorieta preciosa. Verdeaban las palmas, iluminaban con los colores nacionales las múltiples bombillas eléctricas que dibujaban arcos.

Los lados del campo, con hermosas enredaderas presentaban un aspecto poético y maravilloso. Las luces potentísimas de las bombillas del centro del «floor» iluminaban los canteros, las tapias en donde triunfaban la yedra como un maravilloso tapiz cubriendo las angulosidades de la piedra.

Había mesitas diseminadas por el terreno, en el que se charlaba y flirteaba (¿no es así amigos nuestros?) Quizás quedaran prendidas muchas voluntades al arrullo de la música y los bailables...

Dos orquestas amenizaban el baile: magníficas!

Se tocó el danzonette» ¿el fox «Down Among» el danzón «Luego te Veo» el fox «Un día Feliz» el danzonete «Amanecer», el fox «Bee a Belong» etc.

El cuarteto «The London City» interpretó bellos bailables, entre los que podemos recordar «Buche y Pluma Namá» Bolero Mensajero, Contestación a Ruñidera, Capullito de Alelí, Eva, Correctamente y otros bellos sones y danzonetes.

Versos en los carnets:

«todo no ha de ser rigor
en la vida cotidiana
lanzar al aire una cana
eso demuestra valor».

Nota simpática y alegre.

Los bailables magníficos. Echamos las campanas de nuestro entusiasmo a vuelo para celebrar justamente su valor. No se pudo pedir más.

Comenzó el baile con un danzonete cinco foz siete sones y además danzonetes magistralmente ejecutados. Empezó el baile con un zapateo cubano. Las notas alegres de ese baile popular pusieron una nota alegre en el ambiente.

El menú.

Caribajo asado
Arroz con gallo
y plátanos a puñetazos.

Muy buena cena criolla y muy suculenta.

A propio intento. Ahora va en este lugar algunos nombres de los que asistieron al baile.

A propio intento lo he dejado para después de las líneas preliminares que hablan de la fiesta, ya que queríamos pintar aunque torpemente el escenario magnífico que sirvió de marco a la encantadora legión de bellísimas damitas pue pisieron con su belleza gracia y distinción una nota plena de encanto en el hermosísimo festival celebrado el sábado en la noche:

Damas: La distinguida dama Gloria Benítez, la elegante y joven señora Laudelina García de del Río; la amable dama Hortensia del Río de Alonso, las señoras de Portal y de Pérez; la señora de nuestro buen amigo Don Modesto Ruiz, la joven señora Amparo Echenique de Alfaraz.

La señora de Moreira.

Señora de Martínez.

La distinguida y amable señora Melita M. de González, esposa del pundonoroso Capitán Antonio González.

La señora de Molina.

Señoritas:

En primer lugar la bella e interesante Olguita Menéndez, flor de gracia y simpatía.

Reyna Caliene, dulce prometida del amigo García Caturla.

Isolina Calienes, señoritas Moreira, Nena Mould, Mary Martin, señoritas Echenique, Mamilla de Caturla, Estrellita Benítez, Ofelia Herrera, Ledia Cazares, Margarita Loyola, Chepa y América Herrera, Manuelita Pérez, María Esther Mugica, señoritas Mulkay, Hermanas Cao María Isabel Carrillo y su hermana Edilia González, las hermanas García Vigil, señoritas Alonso, Argelia Portal, Teté León, señoritas Martínez Páez.

María Paz Rojas.

La simpática presidenta del Tennis: Dra. Pilar María de Rojas, Adria Tió,, Alicia Raymat, Caridad María Ruiz, Fellica Wolter las Roig, las Méndez, Aracely Martínez de Villa, las Junco, Aleida Portal. Señoritas Barcela, Delgado y Treto.

Muchas, muchas más que nos fué imposible anotar, a quienes pedimos perdón por la omisión.

Edmundo Rivera,
Cronista Social Interino.

DESDE HERSHEY

Estuvo de días el viernes la gentil y bella dama Esperanza Pla, amante esposa del señor Enrique H. Moreno, Administrador del estimado colega «El Mundo».

La señora Pla de Moreno, tan estimada en la sociedad habanera por su exquisito trato y gentileza, pasó su onomástico en Manzanillo donde se encuentra de temporada al lado de los suyos.

Reciba, aunque tarde, mi felicitación.

Con los votos por su eterna ventura.

ONOMASTICO

Entre halagos y flores.

Pasó el día de su onomástico una dama que es el más alto galardón de la sociedad hershiana.

Me refiero a Esperanza Horta, la gentil Nena, esposa del distinguido caballero señor Jacinto González Sigarroa, superintendente del ferrocarril cubano de Hershey.

Fué un día muy feliz, de grata recordación para tan bella dama.

A su nueva residencia en Bella Vista acudieron sus numerosas amistades para cumplimentarla.

RETORNO

Ya entre nosotros.

Vuelven a su residencia de la cuarta avenida los jóvenes y distinguidos esposos Justo Luis Michelena y Conchita González.

Una venturosa luna de miel acaban de pasar en la capital.

Mi saludo de bienvenida con los votos por su eterna felicidad.

EN SU NUEVO HOME

En su nueva residencia de Bella Vista encuéntranse ya instalados los distinguidos esposos Jacinto González Sigarroa y Nena Horta.

En las proximidades de Hershey, a un kilómetro por carretera, está esa bella mansión rodeada de jardines.

Nada falta allí, todo es elegancia y distinción.

EL BAILE DE LAS UVAS

Será el 31.

La fiesta tradicional de todos los años.

El baile de las uvas, es esperado con gran entusiasmo entre la juventud en esta sosiedad.

La Metropolitan Jazz Band, la orquesta que dirige el maestro Mauricio Gómez, tendrá a su cargo el programa bailable.

El hotel Hershey como todos los años servirá ese día espléndidas cenas en su lujoso restaurant. Numerosas mesas están ya reservadas por las principales familias de esta sociedad que en animados parties se darán cita ese día en aquel delicioso lugar.

RESTABLECIDO

De nuevo junta a los suyos.

Se encuentra ya el simpático jovencito Chuchú Jurado y Rodríguez, primogénito del distinguido caballero Sr. Antonio Jurado, jefe de tráfico del Ferrocarril del Central Hershey y su gentil esposa Sra. María Teresa Rodríguez, directora de la escuela número 38.

Chuchú acaba de ser objeto de una delicada operación quirúrgica que le fué practicada en una clínica de la capital, operación de la que ay está completamente restablecido.

Enhorabuena.

SRA. DE BILBAO

Casi restablecida de la dolencia que la aquejaba a consecuencia de una lesión que sufriera en un dedo y de la que tuvo necesidad de ser sometida a una intervención quirúrgica, se encuentra la respetable dama Sra. Magdalena López de Bilbao.

Con gran satisfacción consigno esta noticia.

Manuel Rodríguez Sierra.

INGLES
CON DISCOS FONOGRAFICOS
Ud. puede oir claramente la viva voz del profesor en su propia casa
La Enseñanza Está Garantizada.
O Ud. aprende, o no le costará un centavo.
PIDA LECCION DE PRUEBA GRATIS
INSTITUTO UNIVERSAL (A56) 1265 Lexington Ave. New York.

ANUNCIOS CLASIFICADOS DE ULTIMA HORA

ALQUILERES

A-1 Habana

SE ALQUILAN
SAN MIGUEL 118
Entre Campanario y Lealtad, modernos pisos, altos y bajos, con todas comodidades. Alquiler: 50 pesos. Verlos de 2 a 6 p. m.

SAN LAZARO 318
Entre Escobar y Gervasio; modernos pisos altos y bajos, con sala, dos habitaciones, baño intercalado, comedor, cocina y servicios. Alquiler: 30 pesos. Verlos, de 8 a 12 a. m.

ESCOBAR 113
Entre Salud y Reina, moderno piso bajo, con sala, saleta, cinco habitaciones, baño intercalado, cocina y servicios. La llave en los altos. Alquiler reducido.

SUAREZ 137
Modernos pisos altos y bajos, con sala, dos habitaciones, baño completo, comedor y cocina. Alquiler: 25 pesos. La llave, en los altos.

Informan:
COMPAÑIA DE SEGUROS "EL IRIS"
Empedrado No. 34. Telf. A-1294
A1 58386 26-31 dic.

SAN ISIDRO 20, BAJOS. Alquilo; sala, comedor, tres cuartos, baño completo, cocina, patio. Moderna. Precio: 25 pesos. La llave, primer piso. Informan: Cuba 31. Telf. A-7060.
A1 58307 26-31 Dic.

GENIOS 20 BAJOS, modernos, sala, dos cuartos, baño intercalado, cocina. Precio 30 pesos. Informan: Cuba 31, Telf. A-7060. La llave primer piso.
A1 58309 26-31 dic.

ALQUILO: AGUACATE y Progreso, altos de la bodega, primer piso, lugar más céntrico de Habana, sala, comedor, tres habitaciones, cuarto baño intercalado, doble servicio, cocina, todas las habitaciones a la calle. Muy barato. Llave en la bodega. Informan: M-2837.
A1 58323-24 26-29 Dic.

ALQUILO: SAN JOSE 215, primer piso, sala, recibidor, tres habitaciones, baño intercalado, cocina de gas. Completamente nueva. Precio: 32 pesos. La llave en la bodega de la esquina. Informes: Cuba 31. Telf. A-7060.
A1 58303 26-31 Dic.

ALQUILO: HORNOS y Vapor, cerca Parque Maceo, el mejor lugar de Habana, bonitos pisos modernos, sala, comedor, dos habitaciones, cuarto de baño intercalado completo, con servicio de agua caliente, cocina. Desde 20 pesos. Informan: Telf. M-2837. Llaves en carnicería.
A1 58325 26-29 Dic.

PISOS ALTOS
Compuestos de sala, comedor, tres amplas habitaciones, baño intercalado, cuarto y servicio de criados, con entrada independiente. Empleados permanentes, día y noche, para atender elevador y público. Majestuoso edificio de 6 Plantas, Carlos III, número 2, esquina a Oquendo. El mejor situado. Renta de situación. No se mude sin antes ver estos pisos y agradecerá este aviso.
A1 58384 26-30 Dic.

HABANA 48, bajos Fresquísimos por tener también ventanas a Espada.— F-1283 y A-7625.
A1 58396 26 Dic 30

ALQUILO Trocadero y Amistad, casa acabada de fabricar, tres cuartos, sala y comedor decorados, baño completo intercalado, cocina, pantry, lavadero, despensa y servicio de criados.— Informan en la azotea.
A1 58400 26 Dic 30

GLORIA 30 ALTOS, sala, comedor, dos cuartos, cocina, baño completo. Informan: A-7060, Cuba 31. La llave en los bajos. Precio: 20 pesos.
A1 58308 26-31 Dic.

ALQUILO MODERNA esquina, San Lázaro 42, bajos y altos, a una cuadra del Prado, sala, saleta, comedor cuatro cuartos grandes, patio, calentador, servicio de criados, amplios y frescos M-1681; Precio 55 y $50.00.
A1 58416 26 Dic 29

SE ALQUILAN bajos, Perseverancia 18, sala, comedor, cuatro cuartos, baño intercalado, cuarto y baño de criados y cocina. Llave bodega esquina Laguna. Informan 4 número 203. Teléfono F-4349.
A1 58387 26 Dic 30

CRESPO 47 altos, Animas y Virtudes sala, recibidor, 3 habitaciones, baño completo. Llave La Tahona. Informan F-3741
A1 58332 26 Dic 30

EN LA CALLE Montoro número 3, casi esquina a Carlos III. Se alquila una espléndida casa, compuesta de portal, recibidor, sala, comedor, tres habitaciones con baño intercalado y closet pantry, cocina y habitación y servicio de criados. Informes en la misma.
A1 58425 26 Dic 29

MODERNO BAJO, Aguir 10, entre Peña Pobre y Monserrate, frente al Parque Luz Caballero. Sala, comedor, tres cuartos, baño intercalado, cuarto y servicios de criados. La llave de 2 a 5 p. m.
A1 58407 26 Ene 2

ALTOS MODERNOS, en San Rafael 184, esquina Aramburu. Recibidor, sala, comedor, tres cuartos, baño completo y cocina. Llave en la botica. recios rebajados Informes A-6420
A1 58410 26 Ene 2

MARINA 21, frente al Parque Maceo, alquilo moderno alto, en $37.00, Sala, comedor, tres cuartos, baño intercalado. Llave en la fonda. Informes: Obispo 16
A1 58408 26 Ene 2

EDIFICIO MARTA, Consulado 7, casi esquina a Prado. Lujoso piso alto, con todo confort al estilo americano. Precio razonable. Hay elevador permanente. Informes el portero.
A1 58409 26 Ene 2

SAN NICOLAS 15, bajos. Sala comedor, tres cuartos, servicios y patio. Precio reducido. Informes A-6420
A- 58406 26 Ene 2

MODERNOS altos, sala, saleta, tres cuartos, baño intercalado completo, cocina para familia de gusto. Misión 104, casi esquina Indio. Precio rebaja do. Más informes al F-3962.
A1 58419 26 Ene 3

APARTAMENTOS
DE ESQUINA, 5 puertas al balcón y dos habitaciones, muy frescas, abundante agua, con azotea, en los altos de la mueblería, joyería y préstamos El Vesubio, Corrales y Factoría, al fondo de la Isla de Cuba. M-7337
B1 58442 26 Dic 30

ALQUILO
HERMOSO alto, Mazón H, entre San Rafael y San José, tiene recibidor sala, 5 cuartos, baño, comedor, cocina, cuarto y servicio de criados. Informan U-5949.
A1 58446 26 Dic 28

ALQUILO
MAGNIFICO alto, Vento 15, frente Parque Maceo, recibidor, sala, gabinete, cuatro cuartos, baño, hall, patio, comedor, cocina, cuarto y servicio criados Los bajos para establecimiento. Informan U-5949.
A1 58445 26 Dic 28

PISOS ELEGANTES
RECIEN FABRICADOS: Aramburo 37. Parque Trillo. Propio para corta familia de buena moral. Reajustados, 36 y 25 pesos. Llave. Zapatería Detalles A-6359.
A1 58438 26 Dic 29

BELASCOAIN 613 E.
SE ALQUILAN los altos entre Figuras y Crmen, con sala, comedor, tres cuartos, baño moderno, intercalado y un cuarto en la azotea con servicios. Informan en San Miguel 100. Carlos Rodríguez
A1 58426 26 Dic 31

ALQUILO Piso tercero, Campanario 80, esquina Neptuno, Edificio Maseda, compuesta de sala, recibidor, hall, 3 cuartos, baño cmpleto, closet, comedor, cocina, cuarto y servicio de criados. Elevadores. Informes en la misma.
A1 58428 26 Dic 28

AVENIDA MENOCAL 108. Se alquila 4 cuartos, sala, saleta, terraza servicios. Nueva, Llave bodega Teléfono A-4655. Informan Galiano 54
A1 58433 26 Ene 1

A-2 Vedado y Príncipe

SE ALQUILA EN LA CALLE 26 número 18, entre 15 y 17, Vedado. Una casa al frente, de jardín, portal, sala, comedor, dos cuartos, baño y cocina, 20 pesos. Interior, de sala, dos cuartos, baño y cocina 13 pesos. Interior de sala ,cuarto, baño y cocina en 10 pesos. Informan: Telf. A-5350, de 12 a 1.
A2 58377 26-29 Dic.

21 ESQUINA 4. Alquilo altos modernos, decorados, con sala, comedor, recibidor, tres grandes habitaciones, cuarto y servicio de criados. Informan: F-6095. Llaves en la bodega.
A2 58359 26-29 Dic.

CALLE 19 Y K., alquilo casita, al lado de la bodega. Precio 16 pesos. Las llaves en la bodega. F-6098.
A2 58358 26-29 Dic.

VEDADO: FRENTE Parque «Menocal» lujosa residencia, cinco cuartos, tres baños, biblioteca, jardín, portal, terraza, garage, roperos. Informan: Casa Balaguer 6 y 15. Telf. F-1852.
A2 58315 26-28 Dic.

SE ALQUILA: casa 19 entre H e I, Vedado, 4 cuartos, tres baños, sala, recibidor, hall central, comedor, cocina, cuarto sirvientas, garage, jardín, traspatio. La llave «Villa Fe». 17 entre I y J. Informan M-7709.
A2 58340 26 Dic 29

ALQUILERES

VEDADO: B-2. ALQUILO modernos, espaciosos bajos, jardín, Portal, sala, saleta, seis cuartos, patio, traspatio, comedor al fondo, gran baño; altos, terraza, sala, saleta, cuatro granres cuartos, servicio criados. Muy baratos. F-4479.
A 2 58383 26-31 dic.

VEDADO casa a la brisa con tres habitaciones y demás comodidades C número 264. esquina 27. $35.00. Informan A-9665
A2 58395 26 Ene 2

VEDADO altos, esquina con gran terraza, amplio hall, cuatro habitaciones y demás comodidades, C y 27. $40.00. Informan A-9665.
A2 58393 26 Ene 2

VEDADO, moderna casa independiente 28, entre 25 y 27 portal sala, comedor, cuatro habitaciones, 2 baños. garage, cuarto y servicio de criados. $45.00. Informan A-9665.
A2 58394 26 Ene 2

F ESQUINA A 3a. precioso palacete con vista al mar. Con sala, antesala, 7 cuartos amplísimos. 2 garages, cuartos servidumbre, jardines y patios, etc. Precio cuatro veces rebajado Informan Goizueta F-3937.
A2 58430 26 Ene 1

17 NUMERO 480, entre 10 y 12, hermosísimos altos con terraza, sala, 2 antesalas, 3 cuartos, baño, comedor, cuarto criados, etc. Precio rebajadísimo. Informan Goizueta:— F-3937.
A2 58429 26 Ene 1

M NUMERO 48, entre Línea y 17, Vedado, se alquila el alto, moderno Llave en los bajos. Informan Teléfono F-4483.
A2 58388 26 Dic 29

ENTRADA VEDADO; Calle Once entre L y K., alquilo chalet moderno, dos pisos, cuatro cuartos, dos baños intercalados, dos cuartos criados, garage, etc. Informan: Telf: F-2124.
A2 58014 22 Ene 5

A-4 Marianao y sus Repartos

COUNTRY CLUB: Tercera Avenida, entre Quinta y Quijano, suntuosa nueva residencia, dominando lago, piscina de natación, cinco cuartos, cuatro baños de lujo, patio, barra, teléfono criados. Informan allí. Telf. F-1852.
A4 58316 26-28 Dic.

ALQUILO: AVENIDA SEGUNDA, entre 7 y 8, Reparto Buena Vista, bajos, portal, sala, tres habitaciones, baño completo y servicio criados y patio. Precio 20 pesos. Altos, igual habitaciones y terraza y un cuarto en la azotea. Precio 20 pesos. La llave al lado. Telf. A-7060.
A4 58305 26-31 Dic.

SE ALQUILA una casita con tres habitaciones, servicio y cocina, con mucho terreno y árboles frutales Calle A entre 16 y 18, número 22, reparto Almendares, su precio $15.00. La llave al lado, en el número 20.
A4 58420 26 Dic 29

ALMENDARES, se alquilan dos plantas bajas, en B y 14. Línea por los dos frentes. rPecio 35 pesos. Llave en la Farmacia.
A4 58404 26 Dic 29

A-5 J. del Monte y Víbora

SAN ANTONIO 18-C., casi esquina Milagros, bajos, portal, sala, comedor, dos habitaciones, baño intercalado, cocina de gas. Todo decorado. Precio: 20 pesos. Telf. A-7060. La llave al lado. Informes: Cuba 31.
A5 58304 26-31 Dic.

SE ALQUILA Reparto Lawton, calle 14 número 18, esquina a B, una casa, sala, comedor y un cuarto y una accesoria con cocina y baño y patio, con sitio para guardar máquina También se vende.
A5 58423 26 Dic 29

ESTRADA PALMA 65, entre O-Farrill y Lagueruela, Víbora. Sala, comedor, tres cuartos y cocina. La llave en el número 57 Informes: I-1518.
A5 58411 26 Ene 2

MILAGROS B, casi esquina Calzada de la Víbora. Portal, sala, comedor, tres cuartos, patio y servicio. Llave en la ferretería Informes Obispo 16
A5 58405 26 Ene 2

FARRAGA 1 entre Luis Estevez y Estrada Palma, Víbora, Jardín, portal, sala, cuatro habitaciones, comedor, cocina, baño, cuarto y servicio de criados. Traspatio con árboles. Llave en la misma. Informes I-1518
A5 58414 26 Ene 2

SE ALUILA moderna y fresca casa Chaple número 4, dos plantas, toda decorada, portal, sala, saleta, comedor, cocina, patio y servicios de criados en los bajos, seis cuartos, baño completo, en los altos. Llave e informes I-6015.
A5 58418 26 Dic 29

CALZADA DE LA Víbora, esquina a Genaro Sánchez, frente al Paradero de la Havana Central. Pisos modernos, sala, hall, dos cuartos, terraza y servicios, precios rebajados. La llave en la misma. Informes A-6420.
A5 58413 26 Ene 2

SE ALQUILA: Arma 20, Víbora, sala, comedor, dos habitaciones. La llave en el 22 Informan Monte 31. Teléfono A4353. XO-1867.
A5 58435 26 Dic 29

SE ALQUILA, Vista Alegre 25, Víbora: sala, tres habitaciones, (comedor al fondo), servicios para criados, Lla llave en la bodega Informan Monte 31 Teléfonos A-4353. XO-1867.
A5 58434 26 Dic 29

AVENIDA 10 de Octubre 717, entre Josefina y Gertrudis, nueva, 4 cuartos, doble servicios, portales, patio, traspatio, portales. Llave al lado Informan Galiano 54. Teléfono A-4655.
A5 58432 26 Ene 19

A-6 Concha y Luyanó

LUYANO: SE ALQUILAN los altos de Reforma esquina Herrera; compuestos de sala, saleta, tres cuartos y demás servicios. No falta el agua. Informan: A-3303.
A6 58353 26-29 Dic.

ALQUILERES

A-7 Sto. Suárez y Mendoza

ALQUILO el primer piso de Zapotes y San Benigno, frente al Parque Santos Suárez, tiene sala, saleta, comedor, tres cuartos, baño completo, cuarto y servicio de criados. La llave en la Botica. Precio $25.00. Informan en Teléf. M-4665.
A7 58431 26 Ene 3

ALQUILO muy barato, los modernos bajos de San Benardino 35, a media cuadra del tranvía, portal, sala, recibidor, comedor, tres habitaciones, baño, intercalado, servicio criados, garage, agua fría y caliente. Informes: Teléfono A-2873.
A7 58421 26 Dic 29

A-12 Solicitud de Alquileres

SE DESEA ALQUILA
EN EL VEDADO unos bajos o casa de una sola planta que tenga sala, saleta, comedor, cinco cuartos dos baños de familia, garage, dos cuartos y baño de criados. Se prefiere si tiene vista al mar y no lejos del Colegio de La Salle. Garantía en el pago. Informan F-5528.
A12 58444 26 Dic 31

B-1 Casas-Apartamentos

HERRERA NUMERO 25, Pasaje, entrando derecha. Alquilo apartamentos completamente nuevos, con dos habitaciones, cocina y servicio sanitario y lavabo. Altos y bajos. Precio 9 y 10 pesos. Informa, el encargado, en el mismo. Oficina, Cuba 31, Telf. A-7060.
B1 58306 26-31 Dic.

B-2 Locales y Naves

PARA OFICINAS: SE ALQUILAN amplios locales en la famosa casa Aguiar 101, con más de 70 años al servicio de Oficinas, entre Muralla y Sol.
B2 58391 26-31 Dic.

LOCAL IDEAL
LOCAL IDEAL para cualquier clase de negocio en gran escala, se cede un hermoso local en una de las principales calles comerciales, formando parte de un vistoso Edificio de esquina, 550 metros cuadrados, repartido en forma que puede montarse un amplio establecimiento de 40 metros lineales, con cinco vidrieras modernas para exhibición de artículos y una gran nave con entrada independiente por otra calle, propia para oficina y almacén de mercancías. Más informes: José A. García, Apartado 223, Habana
B2 58415 26 Dic 28

SE CEDE un local ocupado, en el mejor punto de los Cuatro Caminos. Informan: A-5537
B2 ct. DicB.

B-3 Departamentos

SE ALQUILA en casa de Oficinas, grandes departamento a matrimonio de moralidad, con vista a la calle, desde 15 pesos, con luz toda la noche y agua siempre; también hay habitaciones para hombres solos, Aguiar 101, entre Sol y Muralla.
B3 58392 26-31 Dic.

«DEPARTAMENTO de dos habitaciones con balcón a la calle se alquila en $15 en el Primer piso de Habana No. 93. Departamento interior de dos habitaciones muy fresco. Hermosa habitación en $8.00 Casa muy tranquila (sólo cinco inquilinos), situada en lugar muy céntrico.
B3 58422 26 Dic 29

B-4 Habitaciones

MANRIQUE 78 altos, casa particular. Se alquila una habitación, muy ventilada a matrimonio sin hijos, con comida, con o sin muebles. Módico precio. Hay teléfono.
B4 58390 26-28 Dic.

HABANA 109, altos, entre Teniente Rey y Muralla, se alquila hermosa habitación propia hombres solos, casa particular, agua fría y caliente, amueblada si la desean. Muy barata.
B4 58397 26 Dic 31

SE ALQUILA una habitación amplia ventilada y con agua corriente en la azotea de la casa O-Reilly 87 y por módico precio, de acuerdo con la presente situación En la misma informan
B4 58439 26 Dic 29

SE ALQUILA una habitación en la azotea con todos sus servicios, se piden referencias, matrimonio sin niños Cienfuegos número 11, altos.
B4 58437 26 Dic 29

SE SOLICITAN

S-1 Criadas y Criados

SOLICITAMOS sirvientas por solo 30 centavos, damos colocación casa y comida. Hágase nuestra asociada y nosotros la ayudaremos. Gervasio 130, entre Zanja y San José.
S1 58424 26 Dic 28

S-11 Agentes y Socios

PROPOSICION ventajosísima linotipista-tipógrafo, cubano, español, u otro perito imprenta, establecerse en New York, solo, asociado Positiva prometedora ganancia permanente. Necesarios $4.000 Negocio definitivo. Porvenir ilimitado Resultados inmediatos garantizados. Solicitudes vengan bien explicativas cualidades solicitantes La Plata Exchange, Inc., 66 Beaver, New York.
S11 6971 26 Ene 25

SE OFRECEN

O-1 Criadas y Criados

SE DESEA COLOCAR una joven para la limpieza, siendo matrimonio solo y corta familia, ayuda y cocina, no duerme en la colocación. Telf. I-7638.
O1 58345 26-28 Dic.

SUSCRIBASE AL
DIARIO DE LA MARINA

SE OFRECEN

DESEA COLOCARSE joven española, para criada de mano, o para cuartos; tiene buenas referencias, es honrada y trabajadora, desea casa de familia moral. Informan: Animas 147, bajos. Telf. U-2400.
O1 58399 26-29 Dic.

MUCHACHA ESPAÑOLA, se desea colocar de criada de cuartos, o para comedor, sabe toda clase de trabajo, y cose y corta por figurín; tiene buenas referencias de las casas donde trabajó y desea casa seria. Telf. I-7335.
O1 58296 26-28 Dic.

DESEA COLOCARSE joven española de criada de mano o manejadora; tiene sus familiares que responden por ella. Informan: Villegas 129 altos, entre Muralla y Sol. Telf. M-4707.
O1 58360 26-28 Dic.

SE DESEA colocar una joven española para criada de mano o cocinar y limpiar. Tiene buenas referencias Llame al Teléfono A-9774.
O1 58398 26 Dic 28

O-2 Cocineras y Cocineros

SE DESEA colocar una muchacha española para cocinar o siendo corta familia no importa limpiar, tres años en una casa y tiene buenas referencias de la misma y sale al campo. Informan, teléfono F-1661.
O2 58265 25 dic 28

SE OFRECE UNA JOVEN española para cocinar y limpiar; es trabajadora y formal. Sabe cocinar bien y tiene buenas referencias. Informan: Telf. F-6281.
O2 58318 26-28 Dic.

SEÑORA ESPAÑOLA desea colocarse cocinera respostera, sabe cumplir con su obligación. Teléfono FO-2683.
O2 58403 26Dic 29

SE COMPRAN

C-5 Muebles y Prendas

COMPRO
Toda clase de prendas viejas, objetos de plata y bronce, muebles modernos y de oficina, máquinas de escribir y coser. Llámenos al teléfono M-7337 y le enviaremos nuestro comprador. El Vesubio, Piñón y Hno.
C5 58440 26 Dic

SE VENDEN

V-1 Casas

BONITO CHALET
EN AMPLIA calle 12, casi esquina C, reparto Almendares, una cuadra tranvías, ómnibus La Sierra, pasan frente. Tiene jardín, amplio portal, sala, tres grandes cuartos, baño completo intercalado, hall, bonito comedor, pantry, cocina, garage grande, cuarto para criados, con buen servicio, patio con jardín Solamente $1.860 pesos contado, resto facilidades pago. No pierda esta gran oportunidad. Llame para verlo, FO-1167
V1 58402 26 Dic 28

MIRAMAR, PRECIO GANGA
DIEZ Y OCHO entre Ave. Terceras y Quinta, reparto Miramar, sombra jardín, portal, escalinata, marquesina, sala, comedor, cuatro habitaciones con su closet, dos baños intercalados, hall central, patio sevillano, to y servicios para chofer. lavadero, pantry, cocina, despensa, cuarto y servicios para criados, garage, cuarto, patio, jardín laterales y cenador de pinos al fondo. Precio $17.500; de entrada $5.000; resto facilidades de pago. Ingeniero Cristóbal Díaz, O-Rielly 40. Teléfono M-7058. Puede verse de 1 a 5.
V1 CT 26 Ene 25

LUJOSA RESIDENCIA, GANGA
SE VENDE. Avenida de Almendares entre Avenida de la Paz y Tropical. Jardín, portal, marquesina, sala, hall, comedor, patio italiano, cuatro espaciosas habitaciones, baño de color de gran lujo, pantry, cocina con aparatos a prueba de ácidos, cuarto y servicios para criados, garage, cuarto y servicios para chofer, lavadero. Precio $12.500 de entrada $3.500; resto con facilidad de pago Ingeniero Cristóbal Díaz, O-Reilly 40. Teléfono M-7058.
V1 CT 26 Ene 5

V-5 Muebles y Prendas

BARBEROS. Vendo dos sillones esmaltados «Coquen». Verlos e informes Monte 363. Barbería, Salón Martínez
V5 58436 26 Dic 29

SE VENDE MUY BARATO juego sala antiguo, con espejo, propio para profesional, consultorio o cosa análoga, Monte 493, casi esquina a San Joaquín.
V5 58352 26-28 Dic.

V-7 Automóviles y Accesorios

«PACKARD» de 5 pasajeros, en buen estado. Se vende barato o cambia por joyas, muebles finos o cosa de valor. Véase Aramburo 28 Informes. Tel. A-2636.
V7 58443 26 Ene 2

V-8 Instrumentos de Músicas.

GANGA: Se vende sumamente barato 1 piano buen sonido $35.00. 1 nevera esmaltada casi nueva $25.00. 1 máquina de coser muy buena $15.00 Informarse Línea número 30. Altos F-3165.
C5 58417 26 Dic 31

"RADIO ELECTROLA"
Y "un recibidor Luís XV". Muy finos y magníficas condiciones. Se vende a módico precio. Así como numerosas joyas. Objetos de arte. Muebles en general, propios para regalos de niños. Corrales y Factoría. El Vesubio M-7337.
V8 58441 26 Dic 28

ENSEÑANZAS

E-5 Profesores

DOY clases corte y costura en casa y a domicilio por el sistema más práctico y rápido. Saco moldes y bordo a mano y máquina. Compostela 30, altos. Telf. U-4931.
E5 UH 57492 17 En 1

PARA LAS DAMAS

PD-6 Interés para las Damas

PARA LA MUJER ELEGANTE
Y económica. Se cortan moldes a su medida exacta, por el figurín que usted escoja, así podrá tener vestidos elegantes, por poco costo. Concordia número 114, bajos.
P-D 6 58375 26-30 dic.

PARA EL HOGAR

PH-2 Reparación de Muebles

RESTURAMOS muebles. Casa Pardo. U-5761, barnices muñeca, esmaltes «Duco», pinturas mimbres y vapor, tapicería en general Hacemos muebles encargo, los reformamos, envasaos, azogamos espejos, pohemos cristales, trabajos garantizados. Precios baratísimos. San Rafael 130.
PH2. 56662 11 Dic 30

DE INTERES GENERAL

INFORMACIONES comerciales, industriales, agrícolas, educacionales, particulares, Paraderos, diligencias, compras, cobranzas, indagaciones discretísimas Comisiones, encargos, generalidades. La Plata Exchange, Inc., 66 Beaver, New York.
IG 6970 26 Ene 25

PROFESIONALES

DRS. EN MEDICINA

DR. EMILIO MARTINEZ (Padre)
Aplicaciones de radium. Calle L número 203, Vedado, de 11 a 12. Frente al Hospital Mercedes.
Prfs. 57716 19 ene 18

DR. A. G. CASARIEGO
Catedrático de la Facultad de Medicina. Médico de «Covadonga». Especialista en enfermedades de los aparatos urinario y genital, (hombres y mujeres). Consultas de 2 a 6. Neptuno 125.
Prof. 56971 14-14 En.

IMPOTENCIA, Neurataxia, Epilepsia toxémica, Histerismos, Asma esencial, Neuratrofia, Psicastenia, etc., Terapia Fisiopsíquica, Curación rápida. Profesor Cardenal, Perseverancia número 50. Consulta de 2 a 6. $5.00.
Prof. 56476 10-25 Dic.

DR. FRANCISCO J. DE VELASCO
Corazón Pulmones, Estómago, Intestinos.

DR. RUBEN DE VELASCO
Corazón, Pulmones, Enfermedades de los niños.
Consultas de 12 a 2 y de 1 a 3 Días laborables. Horas especiales previo aviso.
Salud 34. Telf. A-5418.
Prof. 57033 14-13 En.

POLICLINICA INTERNACIONAL
Director, David Cabarrocas, San Miguel 130 entre Lealtad y Escobar. Teléfono U-2737. Cuando vaya al Hospital, Casa de Socorro o Sociedades, fíjese que la Policlínica Internacional da gratis consultas, reconocimientos, Rayos X, Rayos Ultravioleta, Luz Alpina, medicinas, inyecciones intravenosas, análisis, curas, etc.
Prfs. 55858 5 ene 5

AMPARO Viñals, Comadrona «Hijas de Galicia y particular, últimos procedimientos modernos. Precios módicos, consultas gratis, hago asistencia. Teléfono U-2826, Marqués González 65 y Sitios.
Prof. 57946 21-5 enero.

DR. ABELARDO LABRADOR
Consultas gratis de 8 a 12 a. m. Pagas de 3 a 5 p. m. Enfermedades señoras, flujos crónicos, metritis, bronquitis, Corazón, riñones, diabetes, reumatismo crónico, enflaquecimiento. Inyecciones Neo Salvasán. Angeles 3, entre Reina y Estrella. Telf. A-0801.
Prof. 56190 8 ene 21

ALQUILERES

A-1 Habana

ANIMAS 137 (BAJOS), sala, saleta, tres cuartos y cuarto de baño. Informan en Aguila 213, peletería.
A1 58368 26-1 En.

SE ALQUILAN LOS ALTOS de Neptuno número 245. La llave en los bajos. Telf. U-4685.
A1 58364 26-29 Dic.

MALOJA 103, altos, entre Oquendo y Franco, lindísimo lugar, frente al parque, sala, recibidor, tres habitaciones, baño intercalado, comedor, cocina de gas, calentador, habitación y servicio criados. 35 pesos.
A1 58310 26-31 Dic.

SE ALQUILAN LOS BAJOS de la calle de Barcelona número 10, acabados de pintar. Informan, en la misma, de 8 a 11 y de 1 a 5.
A1 58379 26-31 Dic.

SE ALQUILA EL PRIMER PISO de la calle Teniente Rey número 90, con todas las comodidades. Informan en el mismo, de 8 a 11 y de 1 a 5.
A1 58380 26-31 Dic.

SE ALQUILAN LOS HERMOSOS altos de la casa Estévez 33, frente a la Sociedad del Pilar, acabada de fabricar; compuesta de sala, saleta, tres cuartos, cocina de gas y carbón y baño intercalado. Precio 35 pesos. Informan en la misma. Telfs. A-9895 e I-5285.
A1 58288 26-29 Dic.

FOLLETIN 26

CONCORDIA MERREL

El HOMBRE SIN PIEDAD

Versión española de
ADELAIDA MENDEZ BLASCO

(De venta Casa Wilson, Obispo 52, teléfono A-2298)

...verano, y pude dirigirme a él personalmente. La suma fueron doscientas libras, y es probable que yo me pase la vida aplastado por el peso de la deuda...

—Pero, usted, dónde... quiero decir que parece absurdo que una persona pueda desvanecerse así y no haya modo de darle alcance. ¿No tiene alguna clase de agentes?

—Sí, pero un agentes en uin mortal como nosotros. Un agente no puede mandar cartas por medio de un rayo, o cosa parecida, ¿sabe usted?

—¿Le escribió usted por medio de sus agentes?

—Sí.

El latir del corazón de Judit parecía ahogar hasta el ruido del bombo de la orquesta. Tenía que averiguar quiénes eran aquellos agentes, dónde estaban aquellos agentes...¡Oh, mandar un mensaje a Barry!

—¿Quiénes...? ¿cómo se llaman? —la pregunta fué balbucida a empellones.

—¿Su nombre? Querida mía, ¿y cómo voy a acordarme?

Sintióse Judit tan desconsolada que ni se llegó a dar cuenta de la frase familiar y cariñosa.

—De seguro que usted se acordará de una cosa como esa—le apremió.

—¡Pero qué encantadora falta de lógica! Me acuerdo de Barry y me acuerdo de que deseaba doscientas libras, ¿pero cómo he de acordarme de quiénes eran los apolillados individuos que transmitieron mi exaltada demanda al amigo honorable? Para mí nada significaban. No tenían personalidad alguna. ¡Eran simplemente un medio, un proceso, y ni para eso sirvieron, según ya le he explicado!

Judit le hubiese dado de cachetes.

—Mire yo también tengo un amigo en países salvajes —exclamó de repente—y deseo saber cómo poder ponerme en comunicación con él.

—Entonces, yo stoy viendo un pacto por establecer— dijo Lyle, bajando aún más su voz, ya tan baja, que apenas si conservó una modulación más que un sonido.—Venga usted a bailar conmigo mañana al Cassim y yo le llevaré la dirección de esos Fulanos de Tal, y usted verá después si son capaces de hallar a su amigo. Desde luego, eso será una historia de amor, ¿no?

—¡Oh!, no, no... Nada más que simples conocidos. Pero yo pensaba que sería divertido hacer..hacer...

—Bueno; ¿qué dice usted de mañana por la noche?

—De acuerdo—las palabras cayeron bruscamente.

—Buena chica. ¿Cenaremos primero?

—¿Con cargo a las doscientas libras del señor..señor Barry?— le mandó...

—Chiquilla mía, ¿cómo puede usted pensar semejante cosa? Eso está ya gastado hace muchos meses. La mayor parte en mis viajes a Oriente, con los Soper. No, desde mi regreso, hace unas tres semanas vivo del honrado sudor de mi frente, y del trabajo de mis manos.

—¡Oh!, ¿qué es lo que ha hecho usted?

—Empeñar cosas. Gemelos —no me queda ni un par se lo aseguro— alfileres de corbata, relojes, sortijas; y el empeñar cosas es un rudo trabajo del demonio, créame.

Judit enrojeció recordando la única vez en que ella intentó empeñar aquel brazalete. ¡Con que asombrosa superficialidad tomaban algunas gentes tales cosas!

—No parece estar muy muy en condiciones de hacer frente al dispendio de un invitado ail Cassim— dijo Judit, un poco azorada.

—¿Hacer frente? ¿Qué sgnfica esa palabra? En mi brillante léxico no existe—respondió él.

Se rió ella nerviosa, teniendo la intuición de haber cometido una pifia de colegiala inexperta.

—Muy bien; cenaremos primero. ¿Dónde?

—Yo iré a buscarla, si usted me dice...

—No; prefiero ser yo quien vaya a su encuentro.

—¿El Madrid?

—¡No!—la negación fué rápida, rotunda, decidida.

—Parece un mausoleo, ¿no es verdad? ¿Y qué dice usted del Gendimi?

—¿Dónde está eso?

Dióle las explicaciones pertinentes, y el asunto quedó arreglado.

Era tan contrario al carácter de Judit dar una cita así a las primeras de cambio, que se sintió desasosegada y violenta cuando la hubieron concertado. Jamás podría entrar en las fáciles costumbres modernas...

—Y, no obstante, tomé el té con Jaime Barry, y le prometí que volveríamos a vernos al cabo de un año—se argumentó. Pero aquello era diferente. Tenía la firme convicción de lo que era. Jaime Barry era diferente, eso lo primero. Aquel muchacho, Lyle, iba sólo a pasar una hora agradable con una muchacha que casi atrajo su voluble capricho. No! era muy peligroso sin embargo...

Pero significaba hallar los medios de ponerse en comunicación con Jaime Barry, y para conseguir tal fin hubiese dado doce citas parecidas a doce hombres diferentes, aun que después se hubiese juzgado a sí misma con poca benevolencia.

Tenía la intuición de que Barry era el único ser humano capaz de defenderla de Janson. No sabía en qué se fundaba, pero lo sentía así. Y para tales sentimientos no es necesario rezonar, ni el razonar sirve de nada.

Dióse cuenta de pronto que desde el extremo opuesto del palco los ojos negros de Janson la observaban. Pese a la obscuridad vió su rostro tranquilo, sardónico, pero con aquel leve destello de humorismo. Como si en el fondo absurdo, y nuboso de su conciencia, algún pensamiento secreto le divirtiera. El corazón le dió un vuelco de temor, pero Janson nada dijo, y la velada deslizóse y concluyó sin incidente alguno digno de mención.

Todo el día siguiente lo pasó Judit dominada por ansedad febril, temiendo que Janson le ordenase alguna cosa que le impidiese acudir a la cita de Lyle; pero sus temores eran infundados. Apenas si la vió siquiera en todo el día, y al llegar la noche pudo cumplir su importantísimo compromiso. La cena en el Gendini fué una cosa que sonaba a falso; Lyle hizo el gasto de la conversación, en su más suave argot universitario, y Judit se esforzaba sólo en no demostrar muy a las claras que estaba pendiente del momento en que tuviese en su poder el nombre y la dirección de los agentes de Barry. El la sometía a un suplicio de Tántalo, negándose a dársela, hasta que hubiese cumplido su promesa de ir a bailar con él al assim.

—¿Supone que yo no iba a mantener mi parte del convenio, si me daba usted ahora la dirección? — preguntó indignadoa.

Miróle Lyle, desde el lado opuesto de una de las más discretas «mesitas para dos» de casa Gendini, y sacudió su engomada cabeza.

—No—dijo—adivino que la desesperada fidelidad que es usted capaz de guardar a una palabra empeñada, bordea lo inmoral —y colocó tal frase en su más ampuloso tono.

—C¿ree usted, entonces, que uno no tiene por qué ser fiel a lia palabra empeñada?— hizo la pregunta con cierta ansiedad, aunque sabía, al hacerla, que la opinión del aquel jovenzuelo no haría mucha mella en sus convicciones.

—Debe ser usted siempre fiel a las palabras que me dé a mí— dijo, amenazándola con un dedo fino y cuidado. —Y poco importa lo que haga usted con los otros.

—Sí—replicó ella.—ya suponía yo que usted diría algo por el estilo; algo que nada significase en absoluto.

—Pero, querida mía,—protestó el muchacho— ¿por qué ha de ser necesario que las cosas signifiquen algo?

—No me llame querida mía— le intimó, un poco nerviosa.—Y yo quiero significar eso que le digo.

Rióse encantado el mozalbete.

—Es usted de lo más alentador, señorita Connor. Y en premio voy a darle a usted la dirección de esos estúpidos agentes; ahora, en este mismísimo momento, sólo para probarle que mi fe en usted es simple, profunda, inalterable.

Sacó una hoja de papel del bolsillo del chaleco, y se la dió. La cogió Judit apresurada, procurando con todas sus fuerzas no mostrarse demasiado ansiosa; la leyó y en un momento se supo de memoria, con todo detalle, el nombre y la dirección. Dijérase que su cerebro lo absorbiese, y lo mantuviera completo en la memoria. Era el «sésamo ábrete», para llegar a Jaime Barry; para llegar a quien la ayudase, a quien la compadeciese, aquien la comprendiese. No establecía límites al auxilio que Jaime Barry pudiese prestarle, en aquella situación suya degradante y enloquecedora. Sen-

M.E.C.D. 2016

ALQUILERES

SE ALQUILA EL HERMOSO y fresco segundo piso, de construcción moderna, en la casa de Lagunas 68, entre Gervasio y Belascoaín; compuesto de sala, saleta, cuatro cuartos, baño, comedor, cocina de gas y carbón. Precio 45 pesos. La llave e informes en la misma y en la Perfumería Crusellas. Telf. A-9895 e I-5285.
A1 58287 26-29 Dic.

SE ALQUILAN LOS HERMOSOS y frescos altos, acabados de fabricar, de la casa Santa Rosa número 2-B., una cuadra de la Calzada del Monte; entre Nueva del Pilar y Castillo, a compuestos de sala, saleta, dos cuartos, baño intercalado, cocina de gas y carbón. Precio 28 pesos. La llave e informes, en la misma y en la Perfumería Crusellas. Telfs. A-9895 e I-5285.
A1 58289 26-29 Dic.

SE ALQUILAN LOS ALTOS de la casa Corrales 251, entre Rastro y Carmen; compuesto de sala, comedor, dos cuartos, cocina y servicio. Precio 23 pesos. La llave e informes, en los bajos y en la Perfumería Crusellas. Telfs. A-9895 e I-5285.
A1 58286 26-29 Dic.

GLORIA NUMERO 71. Se alquila con sala, recibidor, cuatro cuartos, saleta al fondo. Telf. I-3162.
A1 58293 26-31 Dic.

EN 28 PESOS LA CASA Misión 15, esquina a Cienfuegos, sala, saleta, tres cuartos a la brisa. Llave en los bajos. Informes: Telf. M-5503, Villamil.
A1 58292 26-31 Dic.

SE ALQUILAN DOS PISOS independientes, casa moderna, primer piso, San Miguel 59, sala, tres habitaciones, baño moderno intercalado, comedor, cocina. Precio 37 pesos. Llave, bajos, izquierda. Telf. A-5540.
A1 58328 26-31 Dic.

ALQUILO DOS PISOS independientes edificio nuevo, Espada 9, segunda planta, sala, comedor, cocina gas, baño intercalado, cuatro habitaciones, servicio criados, 35 pesos. Llave, azotea. Informan: A-5540.
A1 58329 26-31 Dic.

SE ALQUILA EL SEGUNDO piso de Bernaza 14, esquina a Obrapía. Informan en el bar.
A1 58326 26-30 Dic.

SE ALQUILA LA CASA de Vapor 25, sala, tres habitaciones, patio y servicios. Precio 23 pesos. Informan: Telf. A-5540. Llaves, bodega.
A1 58327 26-31 Dic.

BEERS BULLETIN

Casas con muebles, por semanas, meses, etc.
GELABERT, frente Parque, 4 hab., garage, $50.00.
AVE. CENTRAL: 6 hab., 3 baños, garage, $125.00.
MALECON, de Luxe, con mueb., 3 hab., $900.00.
VEDADO, con mueb., 2 hab., 2 salas, Gar., $110.00.
VEDADO, con mueb., 6th., 6 hab., vajilla, $600.00.
VEDADO, 17, con mueb., 6 hab., 3 baños, $900.00.
VEDADO, cerca Colegio Alemán, 4 hab., $60.00.
VEDADO, Paseo, casa Nogueira, 5 hab., $140.00.
ALM., con mueb., 3 hab., garage, vajilla, $80.00.
CERCA Miramar Y. Club, De Luxe, mueb, $150.00.

ALQUILADA

Casa de Suárez Murias, Miramar, a Mr. Hugh McKee, de New York, $400.00.
SE NECESITA casa grande, Vedado, para Clínica, $250.00; otra para matrimonio, Am., permanente, 4 hab., 3 baños, jardín, etc., $100.00.
SE VENDE, finquita, Guatao, 5,000 metros, pozo, frutales, etc., $1,100, al contado.
SUSCRIPCION por un año, 'Country Life' $5.00.

BEERS HAVANA

Especialistas en Alquileres. (Desde 1906). 9½ O-Reilly, Havana.
A1 58322 26-27 Dic.

FRESCOS pisos, altos y bajos. Aramburo 52 entre Zanja y San José, sala, comedor, tres habitaciones, $30. Con cinco $40.00. Local para comercio, $40. F-5506.
A1 58242 25 ene 2

SAN RAFAEL 167, ALTOS

Casa moderna, sala, saleta, cuatro cuartos grandes, baño intercalado, comedor corrido, cuarto servicio criados. $55. Informes, bajos. Animas 19, esquina Industria, número 32. Informes los bajos. Paula 85, casi esquina Egido, $25. Informes los bajos. Estos precios verdaderas gangas.
A1 58251 25 dic 31

CASITAS céntricas. Alquilo Villegas 30. Exijo referencias, $35, $40, $45 Informes, bajos, M-8143.
A1 58233 25 dic 29

ALQUILO en Lagunas y Gervasio, casita independiente, sala y dos cuartos y patio y demás servicios. Informan en la misma, bodega. Teléfono U-6648.
A1 58277 25 dic 30

CONCORDIA 2, altos, sala, recibidor, 3-4, comedor al fondo, baño intercalado, lujoso; cuarto y servicio criados, toda decorada, muy céntrica. Llaves en la misma. I-5567.
A1 58283 25 dic 28

REVILLAGIGEDO 1, alquilo planta baja, clara, fresca, sala, recibidor, tres habitaciones, comedor, servicio intercalado y criados, gran patio, traspatio. De 9 a 11 y de 2 a 5.
A1 58262 25 dic 29

BERNAL 28, casi esquina Aguila. Moderno pisito, sala, saleta, dos cuartos, baño. Llaves debajo de 9 a 5. Informes, A-5418.
A1 58224 24 ene 3

GANGAS
SE ALQUILAN
CON MES ADELANTADO

A. Ramírez 4. Deptos.	$ 12.00
Omoa 81 C, sala, 3 cuartos, comedor, cocina, baño	$ 15.00
Cerrada del Paseo 7. Sala, comedor, 2 cuartos, baño	$ 22.00
Santa Irene 94 B, Sala, dos cuartos, baño, comedor	$ 12.00
Trinidad 24. Sala, saleta, 4 cuartos con closet, baño, comedor, cocina	$ 20 80
Linderos 24. Dptos.	$ 10.00
Octava entre 5a. y 7a., Miramar, sala, 3 cuartos, baño, comedor, cocina	$ 25.00
Emma 91 C y F. Cueto 91. Sala comedor, 2 cuartos, baño	$ 10.00
Cuba 29. Sala, tres cuartos, baño, comedor, cocina	$ 25.00
Morro 5. Sala, 6 cuartos, baño, comedor, cocina	$ 30.00
San Bernardino 32. S. Suárez. Sala, tres cuartos, baño, comedor	$ 20.00
Santa Irene 88, Víbora. Sala, 2 cuartos, comedor, baño	$ 12.00
Zanja 113. Sala, dos cuartos, baño, comedor	$ 18 00
Aguacate 75, sala, comedor, 3 cuartos, baño	$ 20.00
Pedro Pernas 13, sala, salete 3 cuartos, baño, comedor	$ 15.00
A. Ramírez 4, sala, saleta, recibidor, 2 cuartos, baño, comedor	$ 25.00
Inquisidor 30: sala, 4 cuartos, baño, comedor	$ 25.00
Cuba 44, sala, tres cuartos, comedor, baño y cocina	$ 35.00
B entre 27 y 29 Dptos	$ 11.00
Genios y Morro, departamentos	$ 30.00
Velázquez 26. Sala, comedor, cuarto, baño, cocina	$ 8.00
Lindero 24 D y F. Sala, 2 cuartos, baño, comedor, cocina	$ 20 00

LOCALES

Cuba 70	$ 20.00
Infanta 70	$ 25.00
Trinidad 24 y 24 y1-2, Cerro	$ 10.00

A-4358 M-6263 M-2096

ALQUILERES

VILLEGAS 109 entre Teniente Rey y Muralla, moderno primer piso, sala, saleta, cuatro habitaciones, baño completo, comedor, cuarto y servicio de criados. Llaves. Muralla 103, bajos.
A1 58239 25 ene 2

ANIMAS 20

Alquilo piso bajo y principal. Sala, comedor, cuatro amplias habitaciones, baño, etc. Informes en la misma. Teléfono F-4878.
A1 58221 24 dic 30

SAN RAFAEL No. 283 entre Basarrate y Mazón, alquilo bonitos y frescos altos, sala, saleta, 3 cuartos, baño completo intercalado, comedor, cocina, cuarto y servicio de criado, también Gervasio número 17, bajos, sala, saleta, 4 habitaciones, baño intercalado, comedor, cocina, cuarto y servicios de criados. F-3469.
A1 58227 24 dic 27

SE ALQUILA PRIMERO y segundo piso, habitación y un pequeño apartamento, en el edificio Ruisánchez, Angeles 13, esquina a Estrella. Telfs. A-2024 M-9203.
A1 58204 24-29 Dic.

APODACA 71, altos, sala, saleta, comedor, cuatro grandes habitaciones, cocina, baño y demás servicios. Alquiler razonable. Llame al FO-9190.
A1 57988 22-28 Dic.

CONSULADO 45, segundo piso, espléndida casa, cinco habitaciones con lavabos, sala, saleta, comedor, cocina, baños. Cuarto azotea y baño. Precio reajustadísimo. Llaves en los bajos. Informes: F-2836.
A1 58110 23-7 En.

VIRTUDES 143-C., ALTOS. Se alquilan, compuestos de sala, antesala, tres, cuartos, comedor, cocina, servicios. Precio, 35 pesos. Llaves, en los bajos. Informes: F-4744.
A1 58116 23-27 Dic.

SE ALQUILA LA CASA Néstor Sardiñas 33, (antes Jesús Peregrino), sala, saleta, tres cuartos. La llave en la bodega.
A1 58122 23-27 Dic.

SE ALQUILAN
CASAS MODERNAS

JOVELLAR 27, entre Aramburo y Hospital, sala, comedor; dos habitaciones, baño y cocina. $27.00 y $32.00

JOVELLAR 30 y 51; entre Hospital y Espada, sala, comedor, dos habitaciones, baño y cocina. $18.00, $20.00 y $21.00.

JOVELLAR 34, entre Hospital y Espada, recibidor, sala, cuatro habitaciones, baño, comedor, cocina, cuarto y servicio de criados. $45.00.

VAPOR 43, 45 y 47, entre Hospital y Espada, sala, comedor, dos habitaciones, baño y cocina. $25.00 y $30.00

CALLE 16 número 3, entre 9 y 11, en el Vedado, sala, comedor, dos habitaciones, baño, cocina, cuarto y servicio de criados, $30.00 y $20.00.

CALLE TERCERA número 331, entre 2 y 4, en el Vedado, recibidor, sala, cuatro habitaciones baño, comedor, cocina, cuarto y servicio de criados. Precio de situación.

SAN JOSE 111, entre Oquendo y Soledad, sala, dos habitaciones, baño y cocina. $18.00.

SAN LAZARO 368, esquina a Aramburo, sala, comedor, tres habitaciones, baño, cocina, cuarto y servicio criados. $40.00

INFORMES: OFICIOS 22, ALTOS. TELF. M-9837.
A1 57894 21-7 Dic.

SE ALQUILAN

Conde 21 a una cuadra de Merced los altos y bajos compuestos de sala, 4 grandes cuartos, comedor y gran patio, baño y demas servicios. Informan: F-1000.
A1 58011 22-29 Dic.

MONTE 2 letra G entre Zulueta y Prado, se alquilan preciosos altos con cuarto de baño intercalado, informan en los bajos. Garage.
A1 57993 22-2 Ene.

SAN JOSE 95, Lucena. Media cuadra Belascoaín altos, sala, recibidor, comedor, tres grandes habitaciones, baño moderno, cocina, gas o carbón, baratos.
A1 58002 22-31 Dic.

ESCOBAR No. 84 entre Neptuno y Concordia; sala, recibidor, cinco habitaciones, baño de familia y de criados, comedor, cocina. Informan: FO-2129.
A1 58006 22-1 Ene.

AGUILA 6, Bajos
Sala, comedor y tres cuartos. $40.00

TROCADERO 44, altos
Sala, comedor, cinco cuartos. $45.00

Informes en
THE TRUST COMPANY OF CUBA
Departamento de Bienes
Obispo 53. Telf. M-6917.
A1 57899 21-31 Dic.

SAN LAZARO 98, bajos interiores, independientes, sala, dos cuartos, servicios, etc. Informes: M-2863 F-2124. Llave en los altos.
A1 5811 23-2 En.

ALQUILO PRECIO de situación los bajos de Perseverancia número 10, entre Lagunas y San Lázaro, compuesta de sala, recibidor, un hermoso hall, cuatro cuartos, baño completo, closet, cocina, comedor, servicio y cuarto de criados. Informan: U-6517. Llave en los altos
A1 58108 23-30 Dic.

SE ALQUILA: Belascoaín 125, entre Reina y Estrella, primero y segundo pisos en 35 y 40 pesos, tres habitaciones, baño intercalado con calentador, cocina gas. Están sin estrenar. Más informes: Manzana de Gómez 240. Telf. A-4893.
A1 57941 21-29 Dic.

ALQUILO

Primer piso Jovellar 41, esquina Hospital. Sala, comedor, 2 cuartos, baño intercalado, cocina gas servicio criados. Llaves bodega, informa Fonseca Luz 1-A. Jesús del Monte. Telf I-3361.
A-1 57827 21-31 Dic

SAN RAFAEL 85, se alquila casa antigua, con tres habitaciones bajas y dos altas; sala, saleta y patio, propia para comercio. La llave al lado, 40 pesos.
A1 58053 22 dic 28

SE ALQUILA: Jesús Peregrino casi esquina a Santiago, una accesoria. Precio de situación. Informa: Luis González. U-1157.
A1 57918 21-27 Dic.

EN $22.50, QUE RESULTAN $20. POR SU PRECIO, NADA MEJOR

Se alquilan en $22.50, que resultan $20.00, las cómodas y ventiladas casas bajas, calle de Agustín Alvarez números 9 y 22, entre Marqués González y Oquendo, a dos cuadras de Belascoaín y una del Nuevo Frontón, acabadas de pintar, compuestas de sala, saleta corrida, tres habitaciones, cocina, patio y demás servicios, con abundante agua, calle pavimentada y mucha luz. Vecindario de moralidad. Las llaves en el número 10. El inquilino que durante seis meses pague bien y cuide la casa, tendrá derecho a que el séptimo mes se le cobren solamente $10.00 por el alquiler, e igual en los siguientes semestres. Si el inquilino tiene buenas referencias que se puedan comprobar, se aceptara sólo un mes en fondo. Informes, Edificio «Bacardí», apartamento 401. Señor Francisco Torres. De 10 a 12 a. m. y de 3½ a 5½ p. m. Telf. A-7830.
A1 58073 22 dic 27

POR EL PRECIO más módico alquilo amplios altos en Alambique 37. Sala cuatro habitaciones comedor, cocina y cuarto de baño. Informan: A-3061.
A1 58031 22-1 Ene.

los **económicos** del **diario**
los lee quien puede pagar.

Departamento de Clasificados:
Entrada principal del edificio
PRADO 103. Tel. A-3333

ALQUILERES

SE ALQUILAN LOS ALTOS de la casa Santiago número 3, constan de sala, saleta, seis habitaciones, doble servicios y cocina. Alquiler moderado. La llave en los bajos. Para informes: Telf. I-2620, Sr. Coopat.
A1 58097 23-28 Dic.

VIRTUDES 70 esquina a San Nicolás. Espléndidos, altos y bajos, juntos o separados: altos familias, bajos a consultorías, oficinas, comisionistas, gran garage para 2 máquinas o depósito. Informan F-4963.
A1 58005 22-2 Ene.

ALQUILAMOS en calle Plasencia, una cuadra de Infanta, dos modernas casas, muy ventiladas, dos cuartos, baño intercalado completo, sala, comedor, cocina, patio y azotea, 23 pesos. Informan: U-1157.
A1 57945 21-5 En.

SE ALQUILA: SAN LAZARO número 305, piso primero y segundo, modernos, con hall, sala, gabinete, cuatro habitaciones, cocina de gas y cuarto con servicio de criados. Alquileres nuevamente rebajados. Informan: Manzana de Gómez 240. A-4893.
A1 57937 21-29 Dic.

CASAS DE BALCELLS

ACOSTA 76. Se alquila la planta alta con sala, saleta, cuatro cuartos, comedor al fondo, cuart opara criados y otro en la azotea. precio, $45.

AMARGURA 18. Se alquilan los bajos de esta casa, propios para almacén o pequeña industria, en $35.

ARAMBURU 23 F. Se alquilan los bajos, compuestos de sala, comedor, tres cuartos y baño intercalado, en $30.

CASTILLO 99. Inmediata a Cristina, se alquila esta casita en $20.

CORRALES 11. Se alquila la planta baja, propia para pequeña industria o comercio, en $30.

CRISTINA 28. Inmediata a Castillo, se alquila esta casa con sala, comedor, tres cuartos y servicios sanitarios, en $32.

GALIANO 117. Se admiten proposiciones para la planta baja de esta casa que hace esquina a la calle Barcelona, propia para establecimiento de importancia. Capacidad, 400 M2.

INDIO 36. Se alquila la planta alta con sala, comedor, dos cuartos y servicios, en $22.

JUAN DELGADO Y LIBERTAD. Se alquilan dos casitas con sala, comedor, dos cuartos, baño intercalado y jardín, en $22.

NUEVA DEL PILAR 22. Se alquilan en $36 los amplios, cómodos y ventilados altos que hacen esquina a Benjumeda. Cuatro cuartos de 4 x 4.

OBRAPIA 88. Se alquila la planta baja, apropiada para pequeño establecimiento, en $35.

OBRAPIA 93. Amplio local para garage, almacén o industria, se alquila en $85.

PROGRESO 15. Primer piso con sala, saleta, comedor, cuatro cuartos y baño intercalado. se alquila en $45.

SAN JOAQUIN 14, 16 y 20, situadas entre Santa Rosa y Cádiz, se alquilan estas dos casas con sala, comedor, tres cuartos y cuarto de baño, en $25, $23 y $23, respectivamente.

SANTA ROSA 20-D. Se alquila esta casa situada entre San Joaquín y Romay, con amplia sala, comedor, dos cuartos grandes y baño intercalado, en $22.

SITIOS 69. Propia para pequeño comercio, se alquila esta casa que hace esquina a Manrique, en $37.

SOLEDAD 36 entre Salud y Jesús Peregrino, se alquilan varias casas con sala, comedor y tres cuartos, en $28, y en la propia manzana otras de más bajo alquiler. En el pasaje de Jesús Peregrino 76. viviendas a $16.

TROCADERO 67. Se alquilan los altos compuestos de sala, comedor, tres cuartos, cuarto de baño, servicios y bomba para elevar el agua.
VIVES 80. Planta baja con sala, comedor, cinco cuartos y servicios, en $32.

Para informes sobre las anteriores casas, dirigirse a
J. BALCELLS CIA.
San Ignacio 33. A-2766
A1 C 6968 19 dic 27

ALQUILO Misión 95 altos, sala, comedor, tres cuartos, servicios completos $22.
A1 58028 22-30 Dic.

ALQUILO: INFANTA 43, altos y bajos, compuestos de sala, comedor, gabinete, terraza, tres y cuatro habitaciones, baño completo y cocina. Informa: Luis González, U-1157.
A1 57925 21-27 Dic.

ALQUILO: Altos de Estrella 39, altos, entre Infanta y Ayesterán, compuestos de sala, comedor, tres cuartos, baño y cocina de gas. Informa: Luis González. Telf. U-1157.
A1 57921 21-27 Dic.

SE ALQUILA en Monserrate número 145, frente a la nueva Estación de Policía, piso alto, acabado de fabricar, con sala, tres habitaciones, comedor al fondo, cocina y calentador de gas. Alquileres rebajados. Informan: Manzana de Gómez 240. Telf. A-4893.
A1 57940 21-29 Dic.

SE ALQUILA el 2o. piso de Misión y Florida, con sala, comedor, 3 cuartos baño intercalado Informan en los bajos (bodega). Telf. M-4627.
A-1 57986 21-27 Dic.

ALQUILO MUY BARATA casa de tres plantas, los pisos altos propios para numerosas familias, con nueve grandes departamentos; y los bajos para comercio, o una gran industria, con 300 metros planos. Santa Clara 37.—Teléfono X-1250.
A1 57869 21-29 Dic.

SE ALQUILA: San Nicolás 16, magníficos altos, sala, saleta, comedor, cuatro cuartos, dos baños. Informan: M-8413, de 10 a 12.
A1 57457 17-27 Dic.

SE ALQUILAN ESPLENDIDOS altos, Acosta número 7, cinco cuartos, baño intercalado, cocina de gas y carbón, 40 pesos. Informes: Telf. M-4712
A1 57881 21-29 Dic.

ALQUILAMOS casas modernas, bien situadas. Habana y Luyanó. de 16, 25, 28, 30, 35, 40 pesos. Llame al U-5215, que le informaremos. Ferretería Belascoaín esquina San Rafael.
A1 CT 19 dic 29

ALQUILERES

EN SITIOS 101 entre Campanario y Lealtad, hermosos altos recién reconstruídos compuesto de: Sala, y saleta de gran tamaño, cinco grandes habitaciones, baño intercalado completo, con calentador para agua caliente, amplia cocina, servicios sanitarios para criados. Precio económico, informan por el teléfono A-1835.
A-1 57895 21-29 Dic.

BARCELONA, ALTOS

No. 6, entre Aguila y Amistad. Se alquila con sala grande, comedor, cuatro cuartos, etc. Unico piso. La llave e informes en los bajos, y en Sol 70, teléfono A-5171.
A1 57736 19 dic 27

EN $34.00 alquilo altos, Muralla 29, sala, comedor, tres cuartos, baño completo, cocina gas y carbón.
A1 6969 19 dic 27

POR 15 PESOS

Casas en la Habana, completas, no alquile sin verlas. Puerta Cerrada número 83 al 93, tienen todas las comodidades.
A1 CT 19 dic 277

SE ALQUILAN LOS BAJOS de Crespo 13-A., sala, saleta, dos cuartos y demás servicios, acabados de pintar.
A1 57882 21-29 Dic.

ALQUILO MODERNO PISO

En 25 pesos, para matrimonio de gusto, en Condesa 46-A., esquina Lealtad, sala, comedor, dos habitaciones, baño intercalado, cocina gas, fresquísimo. Llaves: Carnicería Lealtad y Peñalver.
A1 57871 21-27 Dic.

EDIFICIO MARTINEZ PITA

No alquile casa sin antes ver estas con todos adelantos y confort inclusive su nevera Frigidaire, dos y tres cuartos, a precios de situación. Jovellar 28 entre Espada y Hospital. U-2261.
A1 57707 19 ene 3

ALQUILO: ESCOBAR 78, bajos, entre Neptuno y Concordia, gran sala, saleta grande, cuatro cuartos grandes, gran patio, baño, servicio criados, acera sombra, amplia, cómoda. I-2053.
A1 57836 21-27 Dic.

ALQUILO MODERNOS bajos, Florida 49, esquina Vives, sala, comedor, dos cuartos, cuarto baño, cocina gas, Monte 118. Telf. M-9321.
A1 57688 19-27 Dic.

Casi frente Parque Albear. Alquilo espléndido piso, sala, saleta, cuatro habitaciones, baño intercalado, comedor, cocina y servicio de criados. O'Reilly. 112. Llave e informes en el tercer piso.
A1 57470 17-27 Dic.

REAJUSTADISIMO ALQUILO planta baja, Cádiz 64, cerca Infanta, fabricación nueva, con sala, recibidor, cuatro habitaciones, baño, servicios, comedor, cocna. Llave: Cádz y Cruz del Padre, bodega. A-9745.
A1 57700 19-3 En.

PRADO 107: SE ALQUILAN los pisos principal y segundo, junto o separado. Se compone cada uno de sala, recibidor, ocho habitaciones amplias, baño, hall, comedor, cocina; propio para Asociación o Club. Precio 100 pesos cada uno. Informan: Bufete de Arellano. M-3936.
A1 57653 19-9 En.

MERCED 3: SE ALQUILA una casita compuesta de sala, comedor, dos cuartos, servicio sanitario, ducha y patio, 20 pesos. Informan: Bufete de Arellano. M-3936.
A1 57650 19-9 En.

ANIMAS 127: SE ALQUILAN los altos compuestos de sala, comedor, cinco habitaciones, baño, cocina y terraza al fondo. Precio 45 pesos. Informan: Bufete de Arellano. M-3936.
A1 57651 19-9 En.

LOMA DE LA UNIVERSIDAD: Ronda 1, piso segundo, esquina Neptuno, sala, cuatro cuartos, baño intercalado, comedor y cocina gas, baño criados. Puede verse de 2 a 6. Informes: Telf. M-1541.
A1 57666 19-28 Dic.

NEPTUNO 216 BAJOS y 220 altos, entre Marqués González y Oquendo, propias para larga familia, sala, cuatro cuartos, comedor, baño, cuarto y servicio criados. Llaves, bodega esquina Oquendo. Informes: M-1541.
A1 57665 19-28 Dic.

SE ALQUILAN LOS HERMOSOS bajos de Amistad 34, a dos cuadras del Parque Central, con todas las comodidades necesarias. Informan: Aguiar 71, apartamento 402. Telf. A-3256.
A1 57571 18-2 En.

SAN NICOLAS 130 entre Salud y Reina, moderno segundo piso, sala, saleta, cuatro habitaciones, cocina de gas, carbón, y muy fresca. Llaves, bajos.
A1 57505 17 dic 27

MURALLA número 83 y número 85. Magníficos altos. Para más informes por los Telfs. M-9093 y A-3498.
A1 55645 4-3 En.

SE ALQUILAN casas modernas y baratas en Arbol Seco número 69 y 71, entre Santo Tomás y Benjumeda, compuestas, sala, cuatro cuartos y demás servicios. Precio, $25. Más informes, Telf. U-1478.
A1 55073 30 dic 30

SE ALQUILA la casa Campanario 171. La llave en la bodega de Sitios. Informes, Manzana de Gómez, peletería La Bomba, teléfono A-2989. Alquiler, $25.
A1 58156 23 dic 30

$35.00. TROCADERO 58, primero, entre Blanco y Aguila, sala, comedor, dos habitaciones, baño intercalado, cocina. Informes, mueblería La Moda, Galiano y Neptuno. A-4454.
A1 58157 23 dic 28

SE ALQUILA, Neptuno y San Francisco, primer piso moderno, de esquina, con vista dos calles, acera de la brisa. Telfs. U-6628, U-6605.
A1 58161 23 ene 31

A-2 Vedado y Príncipe

VEDADO: SE ALQUILA una casa en la calle 20 número 6, entre Línea y Calzada, a una cuadra Paradero tranvías, con cuatro cuartos y demás servicios. Informan en el 2-A.
A2 58299 26-4 En.

VEDADO: ALQUILO CASA en la Avenida de los Presidentes, entre 25 y 27, número 257, con jardín, portal, sala, tres cuartos, baño intercalado, comedor, cocina y cuarto y servicio de criados. Informan, en la misma.
A2 58301 26-31 Dic.

VEDADO: CALLE 11, entre 14 y 16, portal, sala, hall, comedor, cocina, cuatro cuartos, dos baños, garage, cuarto y servicio de criados. Informes: Telf. F-2082.
A2 58335 26-2 Dic.

SE ALQUILA: Calle 19 número 480, entre 8 y 10, cerca Colegio Alemán y Teresiano. Linda casa, acabada de decorar, cuatro cuartos, garages, hermosa galería. Informes: F-5318.
A2 58373 26-2 En.

VEDADO: PROPIA PARA corta familia, se alquilan los modernos y cómodos bajos, calle 8 número 11, entre 21 y 23. La llave, bodega 23. Informan: M-8713.
A2 58348 26-1 En.

MUY FRESCOS altos, K 164 entre 17 y 19, terraza, sala, gabinete, cuatro habitaciones grandes, dos pequeñas, comedor, baño, tiene patio, jardín y portal. Informan. F-5506.
A2 58240 25 ene 2

FRESQUISIMOS altos, L 182 entre 19 y 21, sala, saleta, gabinete, cuatro habitaciones grandes, baño completo, comedor, terrazas, patio, garage, cuarto y servicio criados. F-5506.
A2 58241 25 ene 2

VEDADO: A 15 PESOS. Alquilo casitas nuevas, con sala, comedor, cuarto, cocina gas, servicio y patio, Quinta 76, entre A. y B.
A2 58191 24-29 Dic.

ALQUILERES

SE ALQUILAN

Unos modernos altos, recién fabricados, cuarto de baño completo, abundante agua fría y caliente. Dos casi esquina a Zapata. Informes, teléfono F-6265.
A 58245 25 dic 30

PRECIO situación. Casa moderna, recibidor, sala, 3 cuartos, comedor, baño intercalado completo, cocina, agua fría y caliente, servicios para sirvientes, jardín, portal, garage, calle 35, Vedado. A-4416
A2 58266 25 dic 28

VEDADO: ALQUILO casa moderna, bajos, 25 pesos; altos 30 pesos, sala, saleta, cuatro habitaciones, comedor, baño completo, cuarto, servicio criados, calentador, calle 20 y 15. Informa, bodega. F-6250.
A2 58190 24-29 Dic

ALQUILO BAJOS Y ALTOS, M. y 17, sala, comedor, tres habitaciones, baño, cuarto, servicio criados, acera de brisa. Acabados de pintar. Rebajados. Informan: M-160, (altos).
A2 58206 24-1 En

A. NUMERO 270, esquina a 29, Vedado, altos, con sala, terraza, comedor, tres habitaciones, baño, cocina con calentador, cuarto en la azotea, con ducha y servicios. Se alquilan. Informes, en la misma.
A2 57185 24-29 Dic.

CALLE H-95 ALTOS, entre 9 y 11, frente al Hospital de Maternidad, se alquilan estos hermosos altos. Precio rebajado. Llave al lado. Informes: Galiano 94, Ros y Novoa.
A2 58146 23-30 Dic.

SE ALQUILAN CASITAS independientes, (altos y bajos), sala, comedor, dos amplias habitaciones, cocina, baño, 10, 11 y 12, Pasaje Vega, calle 15 entre 18 y 20, Vedado.
A2 58197 24-29 Dic.

VEDADO: FRENTE al Parque Avenida de los Presidentes 230, esquina a 25, los más frescos y bellos altos, modernos, terraza, gabinete, saleta, sala, cinco habitaciones, gran comedor, pantry, cocina, servicio, dos cuartos criados, garage, cuarto chofer, 95 pesos. Precio situación, brisa, hermosa vista.
A2 58216 24-30 Dic.

19 Y L., PISO PRINCIPAL, muy amplio, fresco, terrazas dos lados, saleta, sala, seis grandes habitaciones, tres baños, comedor, espaciosos departamentos fondo, garage. Informan, en los bajos, 170 pesos.
A2 58214 24-30 Dic.

VEDADO: Alquilo la casa calle Quinta número 99, jardín, portal, sala, saleta, cuatro cuartos, baño completo, servicio de criados, cocina y patio. Informan: Telf. F-1675.
A2 58143 23-29 Dic.

ALQUILO CASA: Calle Quinta, entre A. y B., Vedado, sala, comedor, dos cuartos, baño, cocina gas, cuarto criados, portal, jardín. Informan, bodega. Telf. F-6228.
A2 58139 23-31 Dic.

ALTOS EN EL VEDADO, $34.00

Se alquilan los modernos y frescos altos en la calle 10 número 197, entre 19 y 21, compuestos de sala, saleta corrida, tres habitaciones, baño completo intercalado, calentador y servicio de criados. Abundante agua. Las llaves en la misma. Informes, Edificio Bacardí, Apartamento 401. Señor Francisco Torres. De 10 a 12 a. m. y de 3½ a 5½ p. m. Teléfono A-7830.
A2 58074 22 dic 27

CALLE 19 número 511, entre 14 y 16, amplia casa con seis habitaciones, servicios sanitarios dobles, patio interior, sala y saleta, precio, $40. La llave al lado.
A2 58054 22 dic 28

CALLE K entre 21 y 23 (Edificio Reigada) Alquilo casitas con luz, portal, jardín, sala, cuarto, cocina, baño. Precio $16.00.
A2 57995 22-28 Dic.

ALQUILO: 19 ENTRE Paseo y A., Vedado, bajos modernos, jardín, portal, sala, comedor, tres habitaciones, baño intercalado, cocina y calentador de gas, cuarto con servicio criados. Informan: Manzana de Gómez 240. Telf. A-4893.
A2 57938 21-29 Dic.

VEDADO calle 14 núm. 183 entre 19 y 21 alquilo altos con cuatro cuartos, sala, comedor, baño completo, cocina y cuarto para criados, informan. Teléfono F-6051.
A-2 57930 21-29 Dic.

ALQUILO. Calle 17 entre L y M los bajos número 12, sala, recibidor, cuatro habitaciones, dos baños, dos cocinas, cuarto criada y demás servicios, alquiler situación.
A-2 57963 21-3 Dic.

17 No. 512 dos plantas, seis cuartos, dos gabinetes, dos baños completos, agua caliente, dos garages, cuarto y servicio de criados, gran patio. $90. A-1314.
A-2 57958 21-30 Dic.

EN EL Vedado 12 y 21 (Edificio Munguía) se alquilan modernos altos. Informen en la misma. Teléfono F-1014.
A-2 57984 21-27 Dic.

EN LO MEJOR DEL VEDADO: Alquilo tres hermosos primeros pisos, en 17 y 12, y 12 y 11, propios para familias de gusto. Informes: Telf. F-6035, café.
A2 57911 21-31 Dic.

VEDADO. Bajos modernos, muy rebajados. $55. Calle 15 número 441, entre 8 y 10. Teléfono F-3869.
A-2 57785 20-30 Dic.

VEDADO. Se alquila el piso alto de la casa N número 146, de la calle H entre 15 y 17. Con sala, comedor, cinco cuartos y cuarto de criados.
A2 57715 19 dic 29

VEDADO: ALQUILO chalecito moderno, en la calle Tercera entre E. y F., jardín, portal, sala, gabinete, comedor, cocina y cuarto con servicio criados en los bajos y terraza, cuatro habitaciones y dos baños en los altos. Informan: Manzana de Gómez 240. Telf. A-4893.
A2 57939 21-29 Dic.

ALQUILO CASA: ALTOS, a la brisa, 15 entre 18 y 20, Vedado, sala, comedor, dos cuartos grandes, baño moderno, agua caliente, en todos los servicios, cocina con gas o carbón. Telf. F-2479.
A2 57851 21-29 Dic.

SE ALQUILAN los bajos de Baños 2-A, entre Primera y Tercera, Vedado, cuatro cuartos, sala, comedor, servicios, espacioso terreno en su alrededor. Precio 45 pesos. Informan: F-4079.
A2 57672 19-31 Dic.

MAGNIFICOS altos, acabados de pintar, calle 27 número 425, entre 4 y 6, Vedado, cuatro cuartos, porch, garage, etc. Rebajado a 65 pesos. Llave en los bajos. Más informes: M-7245
A2 57557 18-28 Dic.

SE ALQUILAN: Paseo 271, entre 27 y 29, Vedado, magníficos altos, sala, saleta, comedor, cocina, cinco cuartos, dos baños intercalados, dos cuartos criados. Alambique 23 altos, sala, saleta, dos cuartos grandes, servicios. $25.00, Informan: FO-1517 M-8413.
A2 57458 17-27 Dic.

VEDADO, calle 15 número 483 entre 26 y 28, se alquilan casitas, sala, dos cuartos, comedor, cocina, y cuarto de baño. 16 pesos. Informes, teléfono F-1183.
A2 57199 15 dic 15

VEDADO: 23 número 352, hermosos altos, seis habitaciones; Paseo 25 altos, siete habitaciones; Paseo 226, cinco habitaciones, todas con servicios completos. F-5224 A-1796.
A2 56753 12-27 Dic.

ALQUILER REAJUSTADO: $20.00, calle 17, esquina 16, modernos, ventilados altos, sala, dos habitaciones, cocina, baño. Llave, bodega. Informan: Telf. FO-7660.
A2 56989 14-29 Dic.

ALQUILER REAJUSTADO: $30.00, calle 21, esquina 14, modernos, ventilados altos, sala, comedor, tres habitaciones, cocina, baño intercalado, calentador. Llave, bodega. Informan: Telf. FO-7660.
A2 56988 14-29 Dic.

A-3 Cerro y Palatino

ALQUILAN PRENSA y Velarde, portal, sala, comedor, tres cuartos, todas modernas. Precio situación. Las llaves, bodega.
A3 57633 18-27 Dic.

ALQUILERES

SE ALQUILA casa, en el mejor lugar del Cerro. La Rosa y Sta. Catalina, con sala, comedor, 2 cuartos, cocina buen patio y baño. Informan: I-6349. P. Pérez.
A3 58010 22-30 Dic.

A-4 Marianao y sus Repartos

$10.00 CON LUZ

Casa nueva, dos habitaciones grandes, cocina, servicios, patio, independiente. Calle 3, número 65, entre 16 y 18, Reparto Almendares. FO-2429
A4 58295 26-1 En.

EN LO MEJOR de Columbia, Mendoza entre Calzada y Gutiérrez, alquilo hermosa casita, con portal de marmol, sala, comedor, dos cuartos, cocina, baño y patio. Llaves en letra B.
A4 58366 26-3 En.

ALQUILO DOS CASAS, portal, sala, dos cuartos, comedor, cocina, baño, patio, a familia decente 20 pesos, dos meses. Informes, en Miramar y O-Farril, (bodega), Reparto Almendares.
A4 58360 26-31 Dic.

AMPLIACION DE ALMENDARES, calle C., entre Lanuza y Consulado, casa nueva, tres cuartos, sala, comedor, hermoso baño, garage, cuarto y servicio de criados, traspatio con flores y frutales. Alquiler reducido. Informan en misma.
A4 58346 26-31 Dic.

MARIANAO, Se alquila la casa Samá 4, con sala, comedor, seis cuartos y uno alto muy grande, baño y servicios para criados. La llave al lado. Teléfono A-1805.
A4 58236 25 dic 29

MARIANAO: Alquilo casa moderna, 20 pesos, portal, sala, comedor, dos baños, lavadero, Avenida Quinta y 7. tranvía próximo, Playa-Buenavista, S. Miguel 4. «Ariete» Díaz, M-4141.
A4 58200 24-1 En.

GENERAL LEE Y REINA. Quemados Marianao, casa cuatro cuartos altos, comedor, garage, etc. Planta baja, acabada construir. Informes: M-2863 F-2164. Llave: General Lee 3.
A4 58113 23-2 En.

REPARTO ALMENDARES: 5 entre 8 y 10, alquilo hermosa residencia decorada, jardín, portal, sala, recibidor, galería, comedor, cuatro cuartos, pantry, closet y traspatio, árboles frutales, 50 pesos. Informes: I-5090.
A4 58137 23-28 Dic.

MARIANAO: EN 20 PESOS. Se alquila una bonita casa, compuesta de jardín, portal, sala, dos cuartos, baño intercalado, comedor, cocina y patio, tiene para guardar máquinas. Calle San José 81, Reparto Loma Llave.
A4 58123 23-27 Dic.

CASAS baratísimas en Buena Vista 1a. entre 7 y 8 Avenidas. Tres habitaciones, portal, sala, baños, patio. Teléfono F-5557.
A4 58013 22-2 Ene.

CHALET
PARADERO RABEL

Portal, jardín, sala, comedor, 11 cuartos, 2 baños, lavandería garage.
$75.00
THE TRUST COMPANY OF CUBA
Departamento de Bienes
Obispo 53 M-6917
A4 57900 21-31 Dic.

COLUMBIA: Avenida Octava, entre Oficiales y Primera. Alquilo casa con cuatro cuartos, garage, todo moderno, cerca Colegio Belén. Informan, en la misma.
A4 57910 21-28 Dic.

MAGNIFICA planta alta en La Sierra, calle 8 entre Primera y Tercera, cuatro habitaciones, comedor, sala, terraza al frente y lados, cuarto criados. F-5113.
A4 57737 19-1 En.

AVENIDA 10, entre las calles 9 y 10, Ampliación de Almendares: Se compone de sala, recibidor, tres cuartos, baño, comedor, cocina, cuarto y servicio de criados. Precio 35 pesos. Informan: Bufete de Arellano. M-3936.
A4 57652 19-19 En.

A-5 J. del Monte y Víbora

JESUS DEL MONTE 620. Antigua residencia de Larrea, bonita casa, ampla, cinco cuartos, sala, gabinete, comedor, dos baños. O-Farrill, también bonita casa. Son baratas Las llaves al lado.
A5 58297 26-29 Dic.

SE ALQUILA: SAN ANASTASIO 16, sala, saleta, cuatro cuartos, baño intercalado, saleta de comer corrida, etc., etc., 25 pesos. La llave enfrente. Casa moderna. Informan: A-6312.
A5 58290 26-5 En.

LUIS ESTEVEZ 17, lujosos altos, dos cuadras Calzada entre Párraga y Poey, portal, sala, saleta, tres cuartos, baño, comedor, cuarto criados, cocina, terraza. Informan: Telf. I-6634.
A5 58294 26-4 En.

BARATA: FELIPE POEY 31, entre Milagros y Santa Catalina, portal, sala, recibidor, cinco cuartos, baño intercalado, comedor, cocina, patios. Informes: C., número 8, Vedado. Telf F-6405.
A5 58337 26-31 Dic.

MILAGROS 97 entre Octava-Porvenir. Portal, sala, saleta, tres cuartos, patio, traspatio, baño intercalado. Agun abundante. Una cuadra carros Lawton. Llave 95. Telf. A-5418.
A5 58226 24 ene 3

GERTRUDIS 29, esquina Segunda. Portal, jardines, sala, saleta, 5 cuartos, hall, garage, agua abundante, a dos cuadras calzada Víbora. Llaves al lado. Informes. A-5418.
A5 58225 24 ene 3

SE ALQUILA POR MUY módico precio un bonito y amplio chalet, situado en lugar elevado de la Víbora, Vista Alegre esquina a San Lázaro. Puede verse todos los días de 3 a 6 p. m. Para precio y condiciones llamar la Telf. FO-1467.
A5 58180 24-2 En.

SE ALQUILA EN 45 PESOS mensuales, linda casita-quinta, O-Farrill 10 entre Estrada Palma y Libertad, Víbora, compuesta de sala, comedor, portal, cocina, cuarto de criados y servicio, jardines y gran patio, con árboles frutales; y en los altos, tres habitaciones y baño completo intercalado. Informan su dueño, al lado, en el número 12. Telf. I-2928.
A5 58168 24-30 Dic.

¿QUIERE USTED HABITAR muy buena casa amplia, fresca, bien situada, en menos de la mitad del precio que ganó? Vea altos, Jesús del Monte 463, esquina Altarriba, terraza, recibidor, sala, siete cuartos, dos baños, hall, comedor, cocina, pantry, cuarto criados, servicio, garage, cuarto, servicio chofer. Propia dos familias, 85 pesos. Informan, allí.
A 5 58215 24-30 dic.

MODERNOS ALTOS, con vista de La Habana, a una cuadra tranvías, terraza, sala, hall, cuatro cuartos, baño completo intercalado, comedor, cocina, agua siempre. Baratísimos, Patrocinio 6. I-1748.
A5 58184 24-31 Dic.

SANTA CATALINA 37, entre San Anastasio y Lawton, se alquila fresca casa, portal, sala, saleta, tres cuartos, comedor al fondo, baño, cocina, pasillo lateral, patio y traspatio, 30 pesos. La llave al lado.
A5 58213 24-30 Dic.

CORREA 17

Jardín, portal, sala, saleta, cuatro cuartos, muy amplios, comedor al fondo, baño completo, cocina de gas y de carbón, patio y traspatio, 40 pesos. La llave e informes en el 21. Telf. FO-7674.
A5 58131 23-31 Dic.

ALQUILO CASA: 15 pesos, portal, sala, tres cuartos, comedor, baño intercalado, una cuadra tranvía Lawton, calle C., entre 11 y 12, al lado Convento Santa Clara.
A5 51117 23-28 Dic.

ALQUILO CASITAS 9 y 10 pesos, más adelantado, independientes, con sala, dos cuartos, luz, media cuadra tranvía Lawton, calle C., entre 11 y 12. Pasaje Menéndez.
A5 58118 23-28 Dic.

ALQUILERES

ALQUILO CASA, media cuadra Diez de Octubre, con sala, saleta, dos cuartos y patio. Llave, bodega Diez de Octubre y Municipio. Telf. X-2235.
A5 58176 24-1 En.

ALQUILO:

Armas 22 entre San Francisco y Concepción media cuadra, tranvías y ómnibus, sala, comedor, 3 cuartos, baño intercalado, llaves, bodega San Francisco. Informan: Fonseca. Luz 1-A. J. del Monte. I-3361.
A5 57991 22-2 Ene.

SE ALQUILA: Armas 123, altos, entre San Francisco y Milagros, Reparto Lawton, compuesta de sala, recibidor, comedor, dos cuartos, cocina y baño completo. Informa: Luis González. U-1157.
A5 57919 21-27 Dic.

ALQUILO Hermoso chalet Milagros 164 esq. a Av. de Acosta. Sala, saleta, gran comedor, cinco habitaciones, cuarto y servicio de criados y garage. $35.00. Informan A-3061.
A-5 58032 221 Ene.

ALQUILO: REYES 21, altos, entre Mangos y Remedios, compuesta de sala, recibidor, comedor, cuatro habitaciones, baño y cocina. Informa: Luis González U-1157.
A5 57924 21-27 Dic.

A-6 Concha y Luyanó

ALQUILO: CALZADA Concha, esquina Enna, modernos altos, sala, cuatro cuartos, comedor, baño intercalado, cuarto, servicio criados. Precio 30 pesos. Llaves, zapatería. Informan: A-5036.
A6 58333 26-31 Dic.

ALQUILO EN CONCHA y Velázquez, casa compuesta de sala, comedor, tres habitaciones, baño y cocina. Informa: Luis González. U-1157.
A6 57922 21-27 Dic.

SANTA Ana 26, entre Atarés y Acierto, muy cerca de la Esquina de Toyo, portal, sala, comedor, cuatro habitaciones, baño intercalado y cocina, 25 pesos. La llave en la bodega esquina Atarés. Informan, Salud 34. A-6682.
A6 57968 21 dic 27

SE ALQUILA: EN CONCHA y Guanabacoa, bajos modernos con portal, sala, dos habitaciones, cocina y servicios, rebajados a 20 pesos. Informan Manzana de Gómez 240. Teléfono A-4893.
A6 57936 21-29 Dic.

ALQUILO casa con sala, comedor, 4 habitaciones, 2 baños, hall, cocina, con 3,000 mts., terreno cercado propio para guardar camiones, carros o depósito de industria. Calle Pérez de Rosa Enríquez a Cueto. Precio situación.
A6 57994 22-28 Dic.

A-7 Sto. Suárez y Mendoza

SE ALQUILA

Espléndida casa San Benigno 82, propia para numerosa familia, moderna, abundante agua, con departamentos altos, habitaciones muy frescas. Puede verla, de 4 a 6, tarde. Informes: A-3480.
A7 58385 26-1 En.

SANTOS SUAREZ: ALQUILO barata casa alta, esquina, comedor, sala, cuatro cuartos, servicios completos, Lacret 509, esquina a Pasaje Este. La llave en la bodega.
A7 58321 26-4 En.

MODERNA CASA. Correa 62, entre San Benigno y Flores, jardín, portal, sala, cuatro cuartos, recibidor, comedor, cocina. Informes: C., número 8, Vedado. Telf. F-6405.
A7 58338 26-31 Dic.

SE ALQUILA la casa Carmen y Juan Delgado número 18. Sala, saleta, dos cuartos, servicio completo, portal y jardín, su dueño, Habana 201, bodega. Telf. M-9122. La llave en la bodega.
A7 58232 25 dic 30

ESTRADA Palma 202, moderna casa entre Goicuría y Mayía Rodríguez, jardín, portal, sala, tres cuartos, baño espléndido, comedor, pantry, cuarto y servicio criados, cocina, lavadero, patio y traspatio. Precio reajustado.
A7 58259 25 dic 28

NO PAGUE TANTO ALQUILER. Vea los frescos y cómodos altos de Cortina 42, entre Santa Catalina y Milagros. Informes: M-6917.
A7 58208 24-3 En.

SE ALQUILAN en $14, altos con terraza, sala, dos cuartos, baño y cocina en Carmen y Goicuría. Reparto Mendoza, Víbora. I-1718.
A7 58155 23 dic 27

ALQUILO altos hermosamente decorados. Vega 51, frente la puerta fondo de La Ambrosía, Estrella, recibidor, sala, dos cuartos, baño completo, comedor, cocina, escalera mármol, azotea. Precio situación, $22. Propietaria, señora María, San Miguel 117, U-3627.
A7 58162 23 dic 27

MODERNOS ALTOS, sala, comedor, tres habitaciones, baño intercalado, despensa y servicio criados, cerca tranvías. Gana 23 pesos, Luis Estévez esquina a Este. Llaves en los bajos.
A7 58198 24-29 Dic.

DIEZ PESOS CON LUZ, alquilo casitas interiores, a una cuadra de la línea de Santo Suárez, Figueroa 21, entre Santa Catalina y Milagros.
A7 58207 24-3 En.

ALQUILO: Concejal Veiga 5, entre Estrada Palma y Libertad, una casa, portal, sala, dos cuartos, comedor, baño intercalado, cocina, patio, $22.00; otra interior, sala, dos cuartos, comedor, baño cocina, patio y luz, $16.00. Informan en la misma.
A7 58030 22-27 Dic.

ANTES $20.00, AHORA A $10.00

Serafines número 83, entre Vega y Flores. Alquilo casitas independientes, mampostería y pisos de mosaico; tienen dos habitaciones, cocina, servicio, patio y luz. Encargado en el número 21. A-3970.
A7 55509 3-3 En.

A-9 Guanabacoa y Cojímar

SE ALQUILA: Adolfo Castillo número 31, Guanabacoa, una casa compuesta de sala, comedor, tres habitaciones, cocina y servicio. Informan: Pérez, Hermanos, S. en C., Luyanó y López. Telf. X-1535.
A9 58186 24-29 Dic.

A-10 A. Apolo y Calabazar

ALQUILO EN LO MAS ALTO Arroyo Apolo, Calzada Bejucal esquina a Norte, una casa con jardín, portal, sala, saleta, tres cuartos, baño intercalado, comedor, cocina, patio y traspatio. En 20 pesos.
A10 57632 19-27 Dic.

ALQUILERES VARIOS

OFICINAS AMUEBLADAS

Equipadas para muestrario de agentes viajeros, ingenieros, delineantes, bufete u oficina, con máquina de escribir, etc.
Alquiler Mensual o Semanal
THE TRUST COMPANY BUILDING
Aguiar 71. Telf. M-6917.
A-V. 57901 21-31 Dic.

B-1 Casas-Apartamentos

EMPEDRADO Y AGUIAR. Los mejores y más baratos apartamentos para Oficinas. Informa, el encargado.
B1 58298 26-29 Dic.

CASAS APARTAMENTOS

Desde $27, una y dos habitaciones, sala, comedor, baño, cocina, luz, elevador. Neptuno 172 entre Escobar y Gervasio.
B1 58278 25 dic 28

VIVA en el Vedado, más barato que en la Habana, 13 número 6 esquina a M, apartamentos independientes, altos y bajos, sala. 2 y 3 habitaciones, comedor al fondo, baño intercalado, cuarto y servicios de criados. Desde $25. Encargado, teléfonos F-4340 y F-3365.
B1 58229 24 ene 3

ALQUILERES

SAN LAZARO 200 y Malecón 62, Rebajados, frescos, modernos apartamentos y habitaciones con luz, para comisionistas y familias. Informes, encargado A-6189. Dueño M-2863.
B1 58112 23-2 En.

San Lázaro y Manrique

Apartamentos de tres y cuatro habitaciones, sala y comedor, cuarto y servicio de criados, muy frescos. M-6589.
B1 58177 24-29 Dic.

AMUEBLADOS, LUJOSOS apartamentos, calle L. esquina 11, Vedado. Precios situación. Tamaño que desee. Casa y muebles nuevos. Agua caliente. Servicio completo. Garages. Telf. F-2124.
B1 58179 24-3 En.

VEDADO: 13 A 20 PESOS. Alquilo apartamentos modernos, altos, esquina, sala, comedor, dos habitaciones, hall, baño completo, terraza, calle 13 y 20. Informan, bodega. Telf. F-6250.
B1 58192 24-29 Dic.

LUJOSO APARTAMENTO con cuatro cuartos, precioso baño intercalado, sala decorada, balcones a la calle, comedor fresco, bonita terraza, cocina de gas, calentador, baño criados. Precio reducido. Edificio Padrón, Neptuno 251, entre Hospital y Aramburo, U-5158; U-1505.
B1 58178 24-29 dic.

VEDADO

F-6635: Apartamentos modernos. Dos tres y cuatro locales, con luz, teléfono, Frigidaire, radio, agua caliente. En el edificio, garage y restaurant. 8, esquina a 19.
B1 54485 27-27 Dic.

SAN LAZARO

Lujosos apartamentos, cómodos y elegantes, sala, tres cuartos, baño intercalado, comedor, cocina, cuarto criado con servicio. Situación inmejorable, 40, 45 y 50 pesos. Véalos, San Lázaro 470. Telf. A-2973.
B1 56510 10 Dic. 10 Jun.

K. ESQ. 21

Entrada Vedado. Apartamentos modernos, cómodos, preciosa vista, fresquísimos, rápida comunicación. Uno o dos dormitorios, etc. También amuéblanse. Alquileres económicos. Véalos. Informa: Avelino.
B1 57697 19-4 En.

HABANA. Apartamentos baratos a la calle 17 No. 536, Sala, dos habitaciones, portal, baño y otras comodidades. Teléfono F-5557.
B1 58012 22-2 Ene.

PICOTA 60: SE ALQUILAN apartamentos de dos y tres cuartos y servicios. Precio 14 y 18 pesos. Informan: Bufete de Arellano. M-3936.
B1 57649 19-9 En.

APARTAMENTOS
DESDE $20.00.

Palacio Díaz Blanco
Belascoaín 120 entre Clavel y Antonio Díaz.
THE TRUST COMPANY OF CUBA
Departamento de Bienes
Obispo 53. M6917.
B1 57898 21-31 Dic.

VEDADO en 23 y 6 alquilo apartamentos dos piezas, cocina y servicios, informan teléfono F-6051.
A-2 57931 21-29 Dic.

B-2 Locales y Naves

ALQUILO PARA INDUSTRIA, con viviendas, situación magnífica, espaciosa casa-nave, 500 metros, azotea, portal, entrada automóvil, pasillo, gran patio, pozo, agua vento, sólida armazón para trasmisiones, desagüe, Flores 5, entre Agua Dulce y Serafines.
B2 58344 26-6 En.

ATENCION, comerciantes. Se alquila la esquina nueva, toda o en partes, Antón Recio y Corrales, se da baratísima.
B2 58275 25 dic 28

LOCAL para establecimiento, bien situado y barato. Habana esquina Porvenir.
B2 58218 24 dic 31

GRAN oportunidad. Se alquila un hermoso local ya preparado, punto de mucho tráfico. Neptuno 42 esquina Amistad. Llave en los altos. Informan, Galiano 138, A-9317.
B2 58228 24 dic 29

AMPLIO LOCAL, 400 M2

Alquilo propio para comercio, industria, almacén o garage todo a prueba fuego. San José 126 1-2 H entre Oquendo y Soledad. Informan, Malecón 40, altos. M-8007.
B2 58219 24 dic 29

NAVE PARA INDUSTRIA, depósito o garage, para 40 máquinas, entrada por dos calles. Informan: F-1882.
B2 58170 24-27 Dic.

ALQUILO local propio para lechería, almacén, oficina o cosa análoga, calle San Ignacio 28, esquina O-Reilly. En la misma hay un departamento alto, independiente, con luz, 15 pesos.
B2 58119 23-28 Dic.

PARA CAFE

O establecimiento, alquilo muy barata la moderna planta baja de Zulueta número 71 esquina a Dragones, con 500 metros de superficie. La llave en la misma. Informes, U-3810.
B2 57747 20 dic 27

LOCAL PROPIO PARA comercio, industria en Concepción de la Valla y Campanario. Informa: Luis González. U-1157.
B2 57916 21-27 Dic.

PARA ESTABLECIMIENTO

Se alquilan los bajos de Monte esquina a Aguila. También se alquila un gran salón con tres puertas metálicas por Maloja, propio para industria, almacén o depósito. Informes, señor Francisco Torres. Edificio Bacardí, apartamento 401. De 10 a 12 a. m. y de 3½ a 5½ p. m. Telf. A-7830.
B2 58072 22 dic 27

SE ALQUILA local para establecimiento, 200 metros cuadrados, claro, fresco. Prado 41 entre Refugios y Colón. Precio de situación. Informan, 17 412, Vedado, Telf. F-3014.
B2 58064 22 dic 30

LOCAL PROPIO para bodega, Infanta y Desagüe, con armatostes, vidrieras y nevera. Informa: Luis González. U-1157.
B2 57915 21-27 Dic.

SE ALQUILA LA CASA Aguiar 61, de alto y bajo, propia para una industria. Las llaves e informes en el bar de Aguiar, esquina a San Juan de Dios.
B2 58104 23-31 Dic.

SE ALQUILA EN LA CALZADA de Concha número 16, espaciosa nave de cemento, propia para industria o depósito. Informan: Manzana de Gómez 240. Telf. A-4893.
B2 57934 21-29 Dic.

ALQUILO: O-REILLY 106 y 108, edificio cuatro plantas, antigua casa Harris Bross, entrada por O-Reilly y por el fondo. Informan: Manzana de Gómez 240. Telf. A-4893.
B2 57935 21-29 Dic.

SE ALQUILA un local propio para industria, Desagüe casi esquina Infanta. Precio de situación. Informa: Luis González. U-1157.
B2 57920 21-27 Dic.

ALQUILO UN GRAN LOCAL, para industria, depósito, etc., dos puertas hierro, dos inodoros, lavabo, Conde 19 entre Bayona y Picota. Baratísimo. Llave, enfrente. I-2053.
B2 57835 21-27 Dic.

ESQUINA PARA establecimietno, en Suárez y Misión. Se alquila por partes, para pequeños comercio. Informes, en el alto y en el Teléfono M-6373.
B-2 57826 20-27 Dic.

MURALLA 26: Para almacén o comercio. Precio reajustadísimo. Llave e informes en Lamparilla número 9. Telf. A-2950.
B2 56304 9-8 En.

SE ALQUILA un gran local para establecimiento en la calle San Rafael número 70, entre Campanario y Lealtad, precio de ocasión. Informes en el mismo local, que puede verse de 3 a 6 de la tarde, todos los días.
B2 57599 18 ene 2

M.E.C.D. 2016

ALQUILERES

SE ALQUILA: EN REYES 21, entre Mangos y Remedios, un local propio para industria; tiene un patio de cuatrocientos metros. Precio de situación. Informa: Luis González. Telf. U-1157.
B2 57927 21-27 Dic.

COMERCIANTES: Neptuno 109, frente a Perseverancia. Se alquila el establecimiento. Haga su oferta, cualquiera que sea. Telf. F-1050. Llave en juguetería.
B2 57538 18-28 Dic.

FRENTE A "PARTAGAS"
Calle 23, entre 14 y 16. Se alquila un local para establecimiento, con dos garages o sin ellos. La llave en el mismo. Informes: Telf. F-5248.
B2 57289 16-29 Dic.

PARA ESTABLECIMIENTO
Se alquilan los bajos de Monte esquina a Aguila. También se alquila un gran salón con tres puertas metálicas por Maloja, propio para industria, almacén o depósito. Informes, señor Francisco Torres. Edificio Bacardí. Apartamento 401. De 10 a 12 a. m. y de 3½ a 5½ p. m. Telf. A-7830.

ZANJA Lucena, media cuadra de Belascoaín, local inmenso propio para cualquier industria o cine, todo cubierto con lucernario. Alquiler módico.
B2 58000 22-1 Ene.

SE ALQUILA para establecimiento la casa de la calle de Máximo Gómez 314 (antes Monte), para verla, desde las 12 hasta las 6 de la tarde que está abierta. Informes en Gervasio 24, altos, entre Animas y Lagunas.
B2 57992 22-27 Dic.

ALQUILASE por 30 pesos local propio para establecimiento, calle 7 esquina a 12, Avenida de La Copa, una cuadra ambas líneas tranvías, Reparto Almendares, buen vecindario. Informan: F-4079.
B2 55212 2-2 En.

BERNAZA 37, unos bajos propios para almacén. La llave en la imprenta de al lado. Informan: Humara. Telf. M-9093.
A-1 55644 4-4 En.

ESPLENDIDO LOCAL
Con 320 metros cuadrados. Se alquila muy barato. San Rafael número 37, entre Rayo y San Nicolás.
B2 58152 23 ene 2

ALQUILO tienda, esquina, Vega 51 y Línea, frente puerta del fondo La Ambrosía, Estrella, chocolate Baguer, propia para fonda, con o sin, tres habitaciones. Precio de situación. Propietaria, señora María, San Miguel 117, U-3627.
B2 58163 23 dic 27

B-3 Departamentos

DENTISTA O MEDICO, Aguila 98, bajos, entre San José y Barcelona, espléndida sala, instalación, agua, derecho recibidor amueblado. Telf., luz, punto apropiado profesional.
B3 58356 26-30 Dic.

MONTE 485
Se alquilan departamentos de tres y cuatro habitaciones, a 20 y 25 pesos.
B3 58312 26-31 Dic.

GERVASIO 96 ESQUINA a Nep tuno: Departamentos para familias, amplios, cómodos, con todos sus servicios en los mismos. Informa el encargado.
B3 58314 26-4 En.

SE ALQUILA un departamento, San Miguel y Campanario, altos, carnicería, dos habitaciones y un comedor, muy fresco con balcón a la calle, luz toda la noche, casa familias.
B3 58272 25 dic 28

EN EMPEDRADO 5 se alquilan, para oficinas, en muy módico precio, tres hermosas habitaciones, entresuelos, sumamente frescas, con vistas al mar, desde donde se divisan la entrada y salida de todos los vapores.
B3 58091 23-27 Dic.

DEPARTAMENTOS EN ARMAS 123, Reparto Lawton, compuestos de sala, dos cuartos, cocina y baño. Informa: Luis González. U-1157.
B3 57926 21-27 Dic.

ALQUILO UN DEPARTAMENTO independiente, Benjumeda casi esquina a Infanta, compuesto de un salón, patio, cocina y baño. Informa: Luis González, U-1157.
B3 57923 21-27 Dic.

DEPARTAMENTO bajo, independiente, amplio, claro, ventilado, todo servicio, Espada 24 entre San Rafael y San Miguel. Informes altos al fondo la encargada.
B3 54595 27 dic 27

PALACIO AYESTERAN
No alquile sin antes ver estos amplios y frescos Deaprtamentos con luz toda la noche. Precios muy reducidos. Ayesterán número 8, esquina Carlos III. Telf. U-7200.
B3 56630 11-30 Dic.

MONTE 133. Se alquilan departamentos bien ventilados, compuestos de dos cuartos, cocina y servicios. Informa en la misma la encargada.
B3 55909 5 dic 27

SE ALQUILA un departamento en Galiano y Trocadero, altos del bar. Informa: Luis González. U-1157.
B3 57917 21-27 Dic.

B-4 Habitaciones

PUNTO CENTRICO: En casa de señor solo, alquílase habitación muy fresca, a una o dos personas. Precio 10 pesos, luz y teléfono. Malecón 31, altos.
B4 58382 26-29 Dic.

AGUILA 98, entre San José y Barcelona, habitación confortable, con lavabos, buenos baños. Se exigen referencias. Precio situación. Hay teléfono.
B4 58355 26-30 Dic.

MONTE 485 SE ALQUILAN habitaciones, con su baño privado, a 10 y 12 pesos.
B4 58311 26-31 Dic.

MAGNIFICA HABITACION con toda clase de comodidades, casa americana. Comida a la criolla y americana. Precios muy arreglados. Véame que le conviene, 25 y O., quinto piso, Vedado. F-2047.
B4 58317 26-31 Dic.

CASA POCA FAMILIA
Se alquilan dos habitaciones juntas o separadas; una con vista a la calle, Lamparilla 43, altos.
B4 58273 25 dic 27

SE ALQUILA UNA ESPACIOSA habitación, propia para hombres solos o matrimonios sin niños, en casa particular. C. Franco número 4, entre Carlos III y Estrella.
B4 58183 24-27 Dic.

SE ALQUILAN dos habitaciones, con baño privado, todo servicio, casa honorable. Calzada 131, esquina 12, Vedado. F-2234.
B4 58194 24-27 Dic.

HABITACIONES espléndidas a precios muy baratos. También se alquila una amplia y cómoda cocina. Galiano 98, altos de los almacenes La Opera.
B4 58154 23 ene 2

SE ALQUILA una habitación con balcones y otra con dos, con o sin muebles, 11 y E., Vedado. F-5175.
B4 58129 23-1 En.

BARATAS, HERMOSAS Y FRESCAS HABITACIONES
Se alquilan habitaciones y un apartamento con dos habitaciones, con vista a la calle, en Maloja número 1, esquina a Monte y Aguila. Las llaves en la misma. Si el inquilino tiene buenas referencias que se puedan comprobar, se aceptará sólo un mes en fondo. Informan, Edificio Bacardí, apartamento número 401. De 10 a 12 a. m. y de 3½ a 5½ p. m. Teléfono A-7830. Sr. Francisco Torres.
B4 58071 22 dic 27

OBRAPIA
Se alquilan habitaciones con balcón a la calle y un gabinete de mamparas y otras interiores, grandes y frescas, lavabos de agua corriente, luz toda la noche. Son especiales para oficinas u hombres solos, matrimonios solos. Precio de situación. Informes: Portero. Obrapía 96 y 98.
B-4 57897 21-31 Dic.

ALQUILERES

EN LUJOSO EDIFICIO
Alquilamos habitaciones con baño privado completo Precios muy reducidos. No niños. Se exigen referencias San Rafael 37, entre Rayo y San Nicolás.
B4 58153 23 ene 2

VEDADO, Línea 91 esquina Seis, alquilo hermosísima habitación esquina brisa, con lavabo agua corriente, gran portal, vista calle. Caben cuatro o cinco personas; otra con baño propia matrimonio. Casa honorable. Magnífica comida. Precio reducidísimo F-5632.
B-4 57952 21-31 Dic.

ALQUILO EN 5 PESOS, fresca e independiente habitación en azotea, del moderno edificio, Condesa 46-A., esquina Lealtad; también alquilo otra en 8 pesos, a hombres solos.
B4 57872 21-27 Dic.

SE ALQUILAN HABITACIONES y Apartamentos, frescos y baratos, Muralla número 1, entre Inquisidor y Oficios, altos de Roza, Menéndez y Cía. Telf. A-4854.
B4 57061 14-13 Dic.

¡GANGAS!
HABITACIONES

Castillo 62	$ 4.00
Cerro 817	$ 3.00
Atocha 8½	$ 3.00
H entre 5 y 7	3.00
Cerro y Colón	$ 5.00
Zanja 115	$ 5.00
J del Monte 344	$ 4.00
Ayesterán 12	$ 5.00
O-Reilly 13	$ 2.00

A-4358 M-6263 M-2096

PRADO 29 ALTOS ,hermosas habitaciones, vista calle, agua caliente, lavabos en habitaciones, todo servicio, excelente comida. Precios situación, ambiente familiar, moralidad, cambian referencias. Sra. Fernández. A-5711.
B4 56710 12-27 Dic.

EDIFICIO Catedral, casa para familias honorables. Hay ascensor, agua abundante. Habitaciones y departamentos muy frescos. Visitando este edificio ningún otro le gustará después. Empedrado número 4.
B4 C-6956 9-8 En.

VEDADO, calle 8 número 190, entre 19 y 21, la casa más moderna de inquilinato, se alquilan amplias y modernas habitaciones, a precios de situación. No deje de ve resta casa.
B-4 55878 5-9 Enero.

B-5. Casas de Huéspedes

CASA DE HUESPEDES «La Matancera», Reina 83, esquina a Manrique, hermosas habitaciones, con servicio, baño, buena comida, orden. Precio baratísimo. A-0238.
B5 57466 17-27 Dic.

PENSION Leal. Acreditada casa para familias, situada en el mejor punto de la Habana. 18 años de establecida y bajo la misma administración. Habitaciones muy amplias, con baño p rivado. Atención especial a la comida. Comodidad, moralidad y aseo. Precios módicos. Aguila 113, altos, esquina a San Rafael.
B5 58246 25 ene 2

B-6 Hoteles

HOTEL ROMA
Dedicado a familias estables y pasajeros del interior. Gran reducción de precios; excelente comida. Se admiten abonados al comedor. Root Garden. Servicio a la carta. O'Reilly y Aguacate. M-6944. Cable Romotel.
B6 CT 30 dic 30

HOTEL CAPITOLIO
PRADO No. 113. TELF. A-3537
Frente al Capitolio Nacional. Cómodas, amplias y frescas habitaciones, excelentes comidas; comidas de abonos y a la carta. El hotel más económico de la Habana. En el lugar más céntrico de la Habana. En el lugar más céntrico de la ciudad. Para más informes, su dueño, V. Alvarez.
B6 J. I. R. 9-8 En.

THE SAVOY
F Y 15, VEDADO
Teléfono F-6616
Situado en un lugar alto del Vedado, con fácil y frecuente comunicación con la ciudad y repartos; rodeado de jardines, con 600 metros de hermosos portales. Las habitaciones tienen ventilación directa, teléfono, closet y baño particular con agua fría y caliente. Precios moderados incluyendo tres excelentes comidas bien seleccionadas; el servicio en mesas separadas para cada familia.
B6 C-6957 9-8 En.

SE SOLICITAN

S-1 Criadas y Criados

SE NECESITAN: una criada para cuartos, sueldo $20; un chófer español y un joven peninsular para portero, sueldo, $35. Informan, Compostela 58.
S1 58256 25 dic 27

SE SOLICITA una criada que sea una persona seria ,apta para el trabajo y que sepa servir la mesa, es indispensable que tenga recomendaciones, B número 10 entre Calzada y Quinta, altos, Vedado.
S1 58244 25 dic 27

SE SOLICITA una criada peninsular para los quehaceres de la casa y entiende de cocina, no duerme en la colocación. Sol número 2, primer piso.
S1 58160 23 dic 26

S-2 Cocineras y Cocineros

SE SOLICITA CRIADA para cocinar y ayudar limpieza, que sea blanca, San Lázaro 218, bajos.
S2 58302 26-29 Dic.

SOLICITAMOS una cocinera española, sueldo, 25 pesos, y en la misma una criada, sueldo, 20 pesos. Informan, calle Concordia 81, Sociedad, bajos.
S2 58249 25 dic 27

S-9 Operarios y Aprendices

E SOLICITA UNA SEÑORA o señorita para el despacho de sombreros que tenga experiencia en adornar los mismos. Informes, en Monte número 49.
S9 57555 18-21 Dic.

S-12 Solicitudes - Varias

SE SOLICITA UN MOZO para trabajos de campo, que traiga referencias, calle 15 entre K. y L. Telf. F-1345, Veranes.
S12 58169 24-28 Dic.

AGENCIAS DE COLOCACIONES

AGENCIA «Beers». La única Agencia americana, fundada en 1906, 25 años de servicio, a las mejores familias de Cuba, para sus criadas y servicio doméstico, cubanas y extranjeras. A-3070.
X. 57136 15-14 En.

"LA MATANCERA"
A-7740, Sirve rápidamente cocineras, criadas, toda clase de servidumbre y empleados de ambos sexos, con referencias. Calle Sol 111. Servicio permanente a todas horas.
X 56263 8 ene 8

SE OFRECEN

O-1 Criadas y Criados

EFFECIENT girl wants position as maid washer or nurse. M-4559.
O1 58363 26-29 Dic.

SE OFRECEN DOS JOVENES españolas, buenas criadas de mano, manejadoras o cuartos; una sabe coser, y las dos tienen referencias de buenas casas. Telf. A-4792.
O1 58365 26-28 Dic.

SE DESEAN colocar dos jóvenes españolas de criadas de mano o para cocinar y limpiar siendo corta familia o para manejar y limpiar, tienen buenas referencias Teléfono U-8239. Lola.
O1 58260 25 dic 27

SE DESEA colocar una joven española para comedor o cuartos, es fina y cumplidora de su obligación, tiene buenas referencias. Teléfono I-7251.
O1 58257 25 dic 27

DESEA colocarse joven española buena criada de mano o cuartos o para limpiar y cocinar, entiende bastante de cocina, sabe trabajar y tiene buenas referencias. Informan, A-4792.
O1 58252 25 dic 27

DESEA colocarse una joven española de criada de mano o manejadora, sabe coser bien y tiene buenas referencias. Telf. F-5962.
O1 58238 25 dic 27

UNA JOVEN española desea colocarse para cuartos, sabe coser, planchar ropa fina de señora, tiene referencias de buenas casas, sabe cumplir con sus obligaciones. Telf. FO-2620.
O1 58234 25 dic 27

SE DESEA colocar una joven española para criada de mano o manejadora o criada de cuartos, desea casa de moralidad, tiene buenas referencis, teléfono A-2656.
O1 58261 25 dic 27

SE DESEA colocar una muchacha española para criada de mano o manejadora, no le importa ayudar a la cocina, tiene buenas referencias de las casas donde ha trabajado. Teléfono FO-2195.
O1 58263 25 dic 27

SE OFRECE un joven español para criado, está habituado a servicio fino, tiene referencias de las casas más distinguidas, sale al campo si es preciso. Telf. F-6131.
O1 58282 25 dic 27

SE OFRECE joven española para criada de mano o los quehaceres de corta familia, entiende de cocina, tiene buenas referencias. Telf. F-4580.
O1 58220 24 dic 28

DESEA COLOCARSE muchacha española para criada de mano, está práctica en su obligación; sueldo, no menos de 20 a 25 pesos; referencias, las que quieran. Telf. U-5362.
O1 58188 24-27 Dic.

O-2 Cocineras y Cocineros

SE OFRECE COCINERO asiático, casa particular, ciudad o el campo; tiene muchos años experiencia, cocina criolla y española; también sabe muy bien repostería. F-6134. Preguntar por Benito Lam.
O2 58291 26-2 En.

COCINERO ESPAÑOL, se ofrece, cocina francesa, americana, criolla, repostería, pastelería general, casas particulares y hoteles, trabajó Norte América; también hace pan estilo americano; hombre solo. Sueldo razonable. M-4357, café.
O2 58336 26-29 Dic.

SE DESEA COLOCAR una joven española, para cocinar o limpiar; tiene buenas referencias. Informan: Telf. U-4220.
O2 58367 26-29 Dic.

UNA INGLESA, MUY BUENA cocinera, desea colocarse; tiene buenas referencias. Informan: 25 número 369 entre Pasaje y 2. Telf. F-6181.
O2 58381 26-28 Dic.

SE DESEA COLOCAR un joven cocinero, repostero, excelentes chino, sabe cocinar, muy práctico española y criolla, muy limpio; tiene buenas referencias de casas particulares. Telf. U-9704.
O2 58362 26-29 Dic.

SE DESEA COLOCAR en casa de familia, un buen cocinero y repostero, de color, sin pretensiones y con buenas referencias. Telf. M-4512.
O2 58342 26-28 Dic.

SE OFRECE BUENA COCINERA, de color, con buenas referencias, es joven y duerme en la colocación; si no duerme, no saca comida. A-8066.
O2 58343 26-28 Dic.

SE DESEA colocar una española para cocinar y limpiar a corta familia; también cabe hacer algún dulce, tiene buenas referencias. Teléfono F-5841.
O2 58258 25 dic 27

SE DESEA colocar una cocinera española, lleva 20 años en el país, sabe cocinar á la criolla y a la española, tiene referencias. Teléf F-5291.
O2 58250 25 dic.28

BUENA cocinera repostera con buenas referencias, duerme en la colocación; otra de color, muy buena, con buenas referencias, no duerme, no saca comida. A-8066.
O2 58247 25 dic 27

SE OFRECEN dos españolas, una buena cocinera repostera, otra para cocinar y limpiar o para criada, desean casa de moralidad, son formales y trabajadoras. Tienen buenas referencias. Telf. M-2464.
O2 58248 25 dic 27

DESEA colocarse una muchacha española de mediana edad para cocinar y limpiar siendo corta familia, no le importa ir para el campo, tiene referencias, teléfono A-6719.
O2 58235 25 dic 27

UNA JOVEN inglesa, mestiza, solicita empleo de cocinera con familia americana o cubana, no duerme colocación, habla el español correctamente. Informes, Telf. U-3981.
O2 58264 25 dic 27

SE DESEA colocar una cocinera inglesa de color, lleva tiempo en el país, no importa que sea familia americana, cocina a la criolla, francesa, es repostera, hace toda clases de dulces, tieen buenas referencias, teléfono F-3282.
O2 58271 25 dic 27

SE OFRECE española, mediana edad, para cocinar y limpiar; otra para criada mano. Telf. F-2567.
O2 58270 25 dic 27

SE DESEA colocar una joven para cocinar y limpiar para matrimonio o corta familia o para cuartos y lavar siendo corta familia, es formal y tiene buenas referencias, desea casa seria. Informan, Telf. U-6790.
O2 58268 25 dic 27

SE DESEA COLOCAR una española, de mediana edad, para cocinar solo, o para las dos cosas, sabe cumplir con su obligación y tiene buenas referencias. Informan: A-4714.
O2 58209 24-27 Dic.

SE OFRECE BUEN COCINERO
Español, cocina criolla, española y francesa, helados, repostería y pastelería, limpio en su trabajo, es hombre solo, sale al campo; tiene referencias. Telf. M-4162.
O2 58201 24-27 Dic.

COCINERO MUY ACREDITADO desea colocarse en casa particular o comercio, sabe trabajar y tiene referencias de las familias más distinguidas de La Habana, donde prestó sus servicios largo tiempo. Informan: A-8834.
O2 58090 23-27 Dic.

O-5 Jardineros

JARDINERO EXPERTO en construcción y arreglo de parques y jardines, desea colocarse en casa particular, con buenas referencias. Informes en el jardín «La Dalia». Telf. F-4391.
O5 58351 24-29 Dic.

JARDINERO EXPERTO, con referencias y muchos años de práctica, desea colocarse, lo mismo fijo, que por horas. Telf. F-6227.
O5 58361 26-31 Dic.

los económicos del diario
los lee quien puede pagar.
Departamento de Clasificados: Entrada principal del edificio
PRADO 103. Tel. A-3333

SE OFRECEN

SE OFRECE experto jardinero español, sin pretensiones; puede hacer cualquier otro trabajo; va a cualquier punto y tiene recomendación de buenas casas que trabajó. Teléfono A-4792.
O5 58255 25 dic 27

O-6 Chóferes

DESEA colocarse chófer español, experto en toda clase de máquinas y mecánica, sin pretensión de mucho sueldo, y con referencias de casas conocidas. Telf. A-4792.
O6 58254 25 dic 28

CHOFER mecánico, español, deseo prestar servicios por un sueldo de situación, muy buen carácter para tratar con familias, buenas recomendaciones. Telf. F-5130, pregunte por Fuentes.
O6 58243 25 dic 27

CHOFER MECANICO, japonés, desea colocarse en casa particular; tiene buenas referencias de donde ha trabajado y 8 años de experiencia en Habana. Informan: A-9814.
O6 58189 24-28 Dic

CHOFER JOVEN ESPAÑOL, desea colocarse en casa particular o de comercio, sin pretensiones. Telf. M-9490
O6 58187 24-27 Dic.

O-10 Oficinistas

(A LOS COMERCIANTES) Se ofrece experto Tenedor de Libros, para llevar contabilidad, por horas y hacer balances de acuerdo con la Ley de Emergencia Económica. Pueden dirigirse a Enrique Fernández, Hotel Madrid, Belascoaín y Concordia.
O10 57318 16-31 Dic.

O-12 Ofertas - Varias

INGENIERO AZUCARERO, químico, constructor, con 19 años de práctica, habla el francés y alemán, desea encontrar ocupación. Tiene referencias. Para más informes: Batyala, Apartado 1010.
O12 C-R. 16-31 Dic.

SE OFRECE señorita muy práctica en toda clase de labores a mano, especialidad de labores en monogramas; da clases a domicilio, tiene referencias de sus alumnas; presenta labores realizadas si lo desean; mande a bordar sus pañuelos para San Manuel. Santa Emilia 136 entre Durege y San Julio. Telf. I-3385.
O12 57714 19 ene 3

SE OFRECE un matrimonio de mediana edad, sin hijos, para la conservación y arreglo de una casa, como es limpieza, lavar, coser y planchar y demás trabajos apropiados. Informan, señores Víctor Noste y Cía. S. en C., calle Angeles número 14, mueblería.
O12 J I R 18 alt 22

SE COMPRAN

C-3 Fincas Rústicas

SE DESEA comprar una finca de una a tres caballerías, buena tierra, cerca de carretera y accesible en automóvil. Tiene que ser a precio de situación. Escribir al apartado 451. Sr. José González, Habana.
C-3 57887 21-28 Dic.

COMPRO FINCA: 1 y media a 2 caballerías, cerca de La Habana. Sobre buen camino. Buena tierra y buena agua. Pago efectivo. Dirigir proposiciones y detalles por escrito a Apartado núm. 2591.
C3 57036 14-28 Dic.

C-5 Muebles y Prendas

EMPENO
Y compro muebles de oficinas, archivos, Kardex, máquinas de escribir y sumar. Villegas 93. Telf. A-9915.
C5 57943 21-28 Dic.

COMPRAMOS oro viejo en prendas y otros objetos. Pagamos buenos precios; también cambiamos su valor por prendería de fantasía. Joyería, Muralla 82.
C5 55164 1-31 Dic.

C-8 Instrumentos de Música

COMPRO RADIO de uso. Optica Iglesias, Monte 118. Telf. M-9321.
C8 57687 19-29 Dic.

C-9 Utiles de Oficinas

MUEBLES DE OFICINA: Se compran varias mesas, archivos, escaparates, máquinas, etc., que estén en buena condición. Sr. Vázquez. A-7744.
C9 57909 21-27 Dic.

COMPRO Y VENDO
Oficina, compro, vendo y empeño máquinas escribir, sumar, calcular, libreros, burós, Villegas 6. A-8054.

EMPEÑO MAQUINAS escribir, sumar, joyas y objetos de arte. Villegas 6. A-8054.

BUROS, MAQUINAS escribir, sumar, calcular, mimeógrafos, muebles en general. No reparo precio. Véalos. Villegas 6. A-8054, Losada.
C9 JIR. 16-31 Dic.

C-11 De Animales

SE COMPRAN CUARENTA vacas de raza cruzada, recentinas, de diez litros de leche y dos yuntas de bueyes maestras. Informan, de 9 a 11 en el Telf. M-4577, Acosta y Picota, bodega.
C11 58339 26-29 Dic.

C-12 Objetos — Varios

SE COMPRAN LIBROS y papeles de música, avisar en persona o por Correo. Reina número 116, librería, casi frente Iglesia Corazón de Jesús.
C12 57673 19-29 Dic

SE VENDEN

V-1 Casas

CON FACILIDADES DE PAGO
Se vende casa por estrenar, Almendares, Lanuza, entre B. y C., jardín, portal, sala, saleta, hall, cuatro cuartos, comedor, cocina, pantry, garage, cuarto y servicio de criados, patio y traspatio. Precio 6,500 pesos. Informa, en la misma, su dueño Antonio Selleras.
V1 58319 26-30 Dic.

EN SANTOS SUAREZ, frente al Puente Hierro, vendo tres casas, modernas, cielo raso decorado, una con portal, sala, dos cuartos, comedor, cocina, servicio, patio. Ultimo precio de todas $4,500 pesos. Alberto Cuervo, Obispo 59, altos. M-1537.
V1 58341 26-29 Dic.

BELLAVISTA 51, 2,400 pesos a 20 pesos mensuales. Más mensual, más barata. Buena comunicación, patio grande, techos monolíticos, sala, saleta, dos cuartos y portal. I-7362, bodega Reforma y Compromiso.
V1 58331 26-29 Dic.

SE VENDEN

GANGA. 2 casas y un solar de 350 varas, todo en $3,500. Sólo una lo vale. Situada reparto Almendares, dueño, FO-2188.
V1 58281 25 dic 27

GRAN oportunidad. Se vende casa, Vedado, dos plantas, bajos se comunican con los altos si desea. Tiene garage, baños intercalados, agua fría, caliente construcción monolítica.—A-4416.
V1 58267 25 Dic 29

VENDO EN 2,300 PESOS casa mampostería, portal, sala, saleta azulejeada, dos habitaciones, cocina, servicios, patio, superficie 6 por 20 metros. Está acaba de pintar. Situación inmejorable, Calzada Concha A., entre Municipio y Rodríguez. Puede dejarse parte en hipoteca. Alberto Cuervo, Obispo 59, altos. M-1537.
V1 58211 24-31 Dic.

VENDO EN 1,700 pesos casa madera y mampostería, portal, sala, saleta, tres cuartos, comedor, baño completo, cocina, patio, traspatio, superficie 5 por 40 metros, situación, San Anastasio Once y San Francisco, Víbora, Alberto Cuervo. Obispo 59, altos. M-1537.
V1 58212 24-31 Dic.

VENDO BARATA, residencia moderna, mampostería, pegada paradero tranvías Víbora, jardín, portal, sala, recibidor, tres cuartos, baño comedor, cocina, cuarto criados, patio, traspatio, 6 x 45 metros .Informan: I-3205.
V1 58173 24-27 Dic.

SE VENDE en una cuarta parte de su valor una casa de dos plantas, situada en 28 entre 25 y 27, Vedado, reparto Kohly, la planta baja una nave de 56 x 12.80 para cualquier industria y los altos, sala, recibidor, o comedor, 5 cuartos, cocina, servicio, terraza y una amplia azotea. Se vende por embarcarse su dueño.
V1 58039 22 ene 1

V-2 Solares

ALTURAS Almendares, solares a plazos, medidas ideales, gran rebaja de precios. J. P. Quintana. Teléfono FO-2188.
V2 58279 25 dic 30

ALTURAS DE ALMENDARES. Vendo solar, 719 varas y garage, media cuadra del tranvía, en 4,000 pesos. A-1504.
V2 58147 23-2 En.

GANGA, 10 X 27 VARAS CALLE 17, VEDADO, A $8.25 VARA
Se vende una parcela de 10 varas de frente por 27 varas de fondo, en la calle 17 entre las calles 22 y 24, a $8.25 la vara. Informa, señor Díaz, teléfono M-7058.
V2 CT 22 ene 6

GANGA. GLORIA A $12.00 VARA
Se vende solar de trece varas de frente por treinta y cinco varas de fondo, en la calle Gloria entre Carmen y Rastro, entre casas fabricadas; terreno de buen cimiento y fácil para fabricar. Doy facilidades de pago, su dueño, señor Galbis, Prado 45, teléfono A-5255.
V2 CT 18 ener 3

ADQUIERA EN Avenida de los Presidentes muy cerca de 23, magnífica parcela de esquina, situación inmejorable. Facilidad que le convenga en el pago. Más informes. L. Gil. Habana 66
V-2 7279 20-4 Ene.

V-3 Fincas Rústicas

CEDO CREDITO hipotecario de 7,000 pesos, al 11 por ciento vencido, que grava 40,000 metros de terreno, con árboles frutales y un chalecito de mampostería, dos tanques de agua con su pozo, en la Carretera de Guanajay Curva Cantarranas, donde están las fincas de Fontanills, Canosa, Recio. Alberto Cuervo, Obispo 59, altos. Telf. M-1537.
V3 58210 24-27 Dic.

MANAGUA: Se vende una finca, 5 y cuarto caballerías, pozo, arbolado, cerca de la Carretera, terreno de primera. Dueño: Jesús del Monte número 398.
V3 58202 24-27 Dic.

SE ALQUILAN o venden fincas y lotes de terrenos contiguos a La Habana, inmejorables para industrias; también los hay propios para jardines. Precios, según situación, cantidad y condiciones de pagos. De 1 a 5. Ventas de Inmuebles S. A. Quintín Banderas 43 (antes Revillagigedo).
V3 55155 1-31 Dic.

V-4 Establecimientos

VENDO CAFE SIN CANTINA, 2,000 pesos, punto comercial, todo lo más moderno, en su giro, buen contrato, muy barato. Alquiler, es regalado. Informan: Antón Recio y Monte, Benito, café.
V4 58376 26-31 Dic.

VENDO un hospedaje, $2,700. Muy acreditado, cómodo para su trabajo, hay doce habitaciones en muy buenas condiciones. Entrada, $20. Barato alquiler. /Informan, Antón Recio y Monte, Benito, café.
V4 58253 25 ene 3

¡BUEN NEGOCIO! Se vende una tienda de ropa y sedería, muy acreditada y en muy buenas condiciones. Informa: J. Prado, Santa Catalina y Cortina, Víbora.
V4 57174 24-3 En.

SE VENDE UNA CANTINA-BAR, de poco dinero, o se admite socio, con referencias. Informa: Manuel Valle, Trocadero y Galiano, «Bar Presidente»
V4 58141 23-28 Dic.

BODEGA y propiedad, vendo por no ser del giro, a la primera oferta, Corral Falso y Cruz Verde. La Perla, Guanabacoa.
V4 55214 1-1 En.

SE VENDE UNA BODEGA, sola en esquina, mucho barrio, buen contrato; también se cambia por propiedad. Informes en Villanueva 16. Tostadero de Café. B. Suárez.
V4 54728 28-28 Dic.

V-5 Muebles y Prendas

MUEBLES A PLAZOS
Y contado. Aproveche esta ocasión. Juegos cuarto, desde $38.00; idem., tres cuerpos, 9 piezas, $80.00; juegos comedor, desde $40.00; juegos sala y recibidor, desde $25.00; lámparas, pianos, neveras, burós, mimbre y toda clase pizas sueltas. Visítenos y se convencerá. Tomamos sus muebles en cambio, San Rafael 167. Telf. U-2110. «La Universal».
V5 58330 26-10 En.

JUEGO DE CUARTO moderno, con chiffonier, costó 200 pesos, lo doy en menos de 40 pesos; el de sala, muy lujoso, 25 pesos. Lealtad 183 y medio. A-2826.
V5 58370 26-29 Dic.

LO DE MI APARTAMENTO, por embarcarme, juego de cuarto, menos de 30 pesos; recibidor 12 pesos; radio Victor, comedor, 15 pesos. Plaza Vapor 7, azotea, por Reina.
V5 58369 26-29 Dic.

LIQUIDO EN 5 DIAS POR DEJAR NEGOCIO
Juegos cuarto, comedor, sala, coquetas, aparadores, mesas correderas, mamparas, divisiones cristal y muchos muebles más e infinidad de objetos y efectos eléctricos, Salud 3. Telf. A-6620.
V5 58354 26-1 En.

VENDO COMPLETAMENTE nuevo un refrigerador General Electric y un juego de comedor, estilo español. Informes: FO-2992.
V5 56961 1?-29 Dic.

MAQUINAS DE ESCRIBIR
Y coser, procedentes de empeño. Se venden a precios increíbles. Juegos de cuarto, comedor y sala, regalados, por reformas en el local, San José 87, Casa Quintana, esquina a Gervasio.
V5 58094 23-7 Dic.

MUEBLES A PLAZOS CAMBIAMOS Y ALQUILAMOS
Juegos cuartos, tres cuerpos, desde 50 pesos, comedores y recibidores, a precios de verdadera ganga, cualquier mueble que desee lo tenemos, admitimos sus muebles como parte de pago. Compramos muebles y máquinas de coser. Cao y Varela. Angeles 38. Telf. A-3416.
V5 C-7416 19-18 Dic.

SE VENDEN

MAQUINAS
De escribir de todas marcas, desde $10.00. Para más informes: Villegas número 93. Telf. A-9915.
V5 57944 21-28 Dic.

BUROS
Con silla giratoria, a $12.00. Villegas 93. Telf. A-9915.
V5 57942 21-28 Dic.

¡¡ FUEGO !!
Quemazón de todo. Prendas, ropa, muebles, baúles, maletas, victrolas, etc. Coja ganga. El Encanto. Casa de préstamos, Compostela 129, próximo a Luz, teléfono A-2545.
V5 57440 17 en 2

MUEBLES DE LUJO y modestos, muy baratos, al contado y a plazos. Fabricación rápida a elección del cliente. Liquidación de enormes existencias, así como joyería, lámparas, etc., con el fondo y mensualidades que convenga al comprador. Cambiamos y alquilamos muebles, con opción a comprarlos, incluso los de lujo, rebajando el 50 por ciento de lo pagado. La Casa Ruisánchez (que anuncia la verdad). Angeles 13, esquina a Estrella(del 25 al 31). Telf. A-2024.
V5 57060 14-13 En.

DE OCASION
Muebles, joyas, objetos de adorno, baules, maletas, trajes, ropa en general, lámparas, todo muy barato, en la casa préstamos «La Sociedad», Suárez 34, entre Apodaca y Gloria. Telf. A-7589.
V5 56973 14-29 Dic.

FAMILIA PARTICULAR quiere vender juego sala, recibidor, cuartos, comedor, nevera, máquina ovillo, sillones portal, librero, lámparas, cuadros, bastonera, San José 97 bajos, entre Belascoaín, Lucena.
V5 58124 23-30 Dic.

MUEBLES, juegos cuartos $38; con escaparate tres cuerpos, $150; comedor $85; :estilo Renacimiento, $110; Arte Moderno $95; sala $20; recibidor $25; camas $6; de niño $4; neveras $12; escapartes con lunas $9; escaparates niño $17. Infanta 88, Cao y Pita. Telf. U-4352.
V5 57750 19 dic 27

MUEBLES y joyas a plazos. Juegos cuarto, sala, comedor, Arte Moderno hasta con $10 entrada y pagar como usted quiera. También joyas de todas clases. Grandes facilidades de pago. La Eminencia. Neptuno 188 entre Gervasio y Belascoaín.
V5 C6939 28 dic 28

VENDO TODOS los muebles, modernos y en magníficas condiciones, sala, recibidor, comedor bargueño, cuarto, tres cuerpos. Precios reducidísimos. Concordia 31, altos, esquina a San Nicolás.
V5 57046 14-29 Dic.

V-6 Maquinarias

CARAMELEROS, vendo barato, varios utensilios para fabricar caramelos, como pailas, máquinas, moldes y troqueles para hacer muñecos de plomo. Primelles 31, frente al 82.
V6 58237 25 dic 28

TOSTADORES DE CAFE
«Rápido Ideal». Tenemos en existencia para entrega inmediata, tostadores de bola, legítimos alemanes. Vendemos toda la maquinaria para el beneficio del café. Molinos para elaborar Harina de Maíz y Gofio. Molinos de todas clases. Maquinaria de Panadería y Dulcería. Materias primas para Industrias. Germania Machinery Co., Aguacate 116, Apartado 92, Habana.
V6 58185 24-27 Dic.

BOMBAS PARA ELEVAR agua Wessco Bloch, Aurora y Plat, nuevas y de uso, garantizadas, vendemos, instalamos y reparamos e igualamos. Adrián Zulueta, mecánico electricista, calle 2 número 304, Vedado. Telf. F-1805.
V6 57283 16-31 Dic.

V-7 Automóviles y Accesorios

VENDO un Ford de dos puertas, completamente equipado como nuevo. Informes, Casa Amadeo, Belascoaín número 107.
V7 58274 25 dic 30

A PRECIO de ganga, se vende un Packard abierto, de ocho cilindros. Informan en 23 número 309, bajos.
V7 58276 25 ene 1

VENDO UN AUTOMOVIL Ford tipo Tudor, de dos puertas, del último modelo, está casi nuevo. Precio 475 pesos. Puede verlo en Lucena número 15 y medio. Garage «El Bulevar». Para más informes: San Rafael número 93, Sr. Roca.
V7 58199 24-29 Dic.

VENDO CUÑA FORD, tipo A. 1931 casi nueva, venta rápida por tener que embarcarme. Puede verse en Amistad 73, garage. Telf. A-5371.
V7 58092 23-30 Dic

GUAGUAS Y CAMIONES: Reconstruidos. Precios de ganga. Agencia Republic. Monte 427.
V7 58105 23-30 Dic

SE VENDE BUICK del 29, fuelle Victoria, gomas, pintura, completamente nuevo. Informan, en el garage Díaz, San José 112, Telf. U-6993.
V7 58138 23-28 Dic.

GRAN TALLER DE CHAPISTERIA
Reparación en general de radiadores pintura «Duco», soldadura autógena de Enrique Padilla. Infanta 5, entre Jovellar y San Lázaro. Telf. U-7267. Esta casa pinta con «Duco» todas las reparaciones de los trabajos de chapistería, con precios muy reducidos y con toda garantía en las reparaciones generales Mi interés es que sea usted un cliente para siempre
V7 1.462 IR. Ind.

V-8 Instrumentos de Músicas.

LUJOSO RADIO R. C. A., bello mueble, coje México y Norte, cualquiera hora; costó 200 pesos, lo doy en menos de 30 pesos, por embarcarme, Lealtad 183 y medio. A-2826.
V8 58371 26-29 Dic.

PIANOS Y PIANOLAS, por haber quitado mi casa de música. Pianolas, desde 25, 30 y 50 pesos; pianos, 15, 30 y 40 pesos. Lealtad 183 y medio. A-2826.
V8 58372 26-29 Dic.

SE VENDE MAGNIFICO piano, garantizado, sin comején. Se da muy barato, San Lázaro 221-C., bajos.
V8 58378 26-29 Dic.

SE VENDE UN PIANO francés Chassaigne, teclado blanco, barniz de muñeca, buenas voces, es ganga. También vendo una máquina Singer, último modelo. Aguila número 139, bajos.
V8 58357 26-31 Dic

DURANT: EXPERTO afinador americano. Cualquiera sea el estado del piano, pianola, armonio, queda correctamente reparado, afinado. Mucha práctica en fábricas americanas. Pídame pruebas de ello. Trabajos finos, garantizados. Precio módico. Taller, Reina número 74. Nuevo Telf. A-8270
V8 58350 26-31 Dic.

VENDO MAGNIFICO piano Giralt, refractario al comején, está como nuevo y lo doy sumamente barato, San Rafael 141 bajos, entre Soledad y Oquendo.
V8 57858 21-29 Dic.

ULTIMA REALIZACION del año. Aprovéchela. Pianos, radios, guitarras, mandolinas, violines, saxofones, libros, instrumentos de cirugía y joyas en general verdaderas gangas. Háganos una visita y no le pesará. "La Predilecta", San Rafael y Oquendo.
V8 58144 23-1 En.

ORTOFONICA Victor, lujosísimo gabinete, costó $240.00. Regalo $18.00 con muchos discos. Otra Portatil legítima Victor, muchos discos nuevecitos, forro de piel $10.00. San Joaquín 33 altos.
V8 58030 22-28 Dic.

SE VENDEN

RADIOS "MAJESTIC" 1932, $5.00
Mensuales. No necesita dinero en el momento para la entrada, teniendo cualquiera de los siguientes instrumentos: Radios, victrolas, pianolas. Precio del «Majestic» desde $65.00. contado; $80.00 a plazos. Telf A-5704 Jesús del Monte 27, altos. Esquina Tejas.
V8 58023 22-28 Dic.

VEA SI LE INTERESA: Casa de música que cerró, le queda un pianopianola, nuevo, último modelo, mueble elegantísimo. Vale 800 pesos, lo doy con 150 rollos nuevos en menos de tercera parte. Admito radio como parte de pago. Urge dejar local. Dragones frente al teatro Martí.
V8 57908 21-30 Dic.

AFINE su piano, pianola, por $2 50. Absoluta garantía. Virgilio Fernández, procedente de grandes fábricas europeas. Taller de reparaciones de pianos y autopianos, Zulueta 36 y medio. M-3040.
V8 55627 4 ene 8

VENDO LUJOSA ORTOFONICA «Victor», propia para regalo, completamente nueva, con muchos discos, 15 pesos, costó 175 pesos, grandes voces y claridad; por no necesitarse se vende también una ortofónica portatil, «Victor», nuevecita, 12 pesos. Telf. A-5704, Jesús del Monte 27, altos.
V8 58126 23-29 Dic.

V-9 Utiles de Oficinas

ARCHIVOS
Cajas caudales, libreras, burós, carpetas, máquina escribir, sumar, calcular, muebles oficina en general. Véalos Villegas 6. Tel. A-8054.
V9 58019 22-27 Dic.

MAQUINAS
Empeño, compro, vendo de escribir, sumar, calcular, mimeógrafos, muebles oficina en general. Villegas 6. Tel. A-8054.
V9 58018 22-27 Dic.

BUROS
Máquinas escribir desde $5, libreros, archiveros, cajas caudales, carpetas, sillas giratorias. Véalos Villegas 6. Tel. A-8054.
V9 58017 22-27 Dic.

V-10 Cajas Registradoras

REGISTRADORAS NATIONAL $5.00, $7.00, $12.00 mensuales. Liquido al contado con el 20 por ciento, aproveche. Hago cambios sin dar dinero, niquelados, esmaltados, reparaciones garantizadas. Véame: M-9571, Campanario 89.
V10 57630 19-18 En.

V-11 De Animales

VENDO mulos, carros y arreos de todas clases, caballos, mulos de monta, un burro semental de 7 cuartas, cesta de mimbre, cochecitos. TODO MUY BARATO. JARRO Y CUERVO. Marina número 3. Jesús del Monte. Telf. X-2876.
V11 6928 16 dic 16

V-12 Objetos Varios

PUPITRES REGALADOS. Vendo varios pupitres, bancos, pizarras y mapas, resto de una Academia. Por lo que den. Estorban, Caserío Luyanó 54, Academia.
V12 58347 26-28 Dic.

GRAVILLA PROPIA para concreto, enrajonado, $0.60 sobre camiones. Informan: Manzana de Gómez 346. Telf. A-0383, de 8 a 12 a. m.
V12 57861 21-5 En.

TUBERIA DE HIERRO GALVANIZADO
Se vende tubería de hierro galvanizado, americana, usada, de 1 y 1¼, 2 y 2½, en perfecto estado. Puede ser entregada sobre carros de ferrocarril o sobre camión en Matanzas, Placetas y Sancti Spíritus. Para más informes, Edificio Bacardí, cuarto piso, departamento 401, y por escrito al apartado 1292, Habana.
V12 58009 22 dic 27

BILLARES
Se vende una viuda y una carambola. Antón Recio núm. 54 (azotea) de 3 a 6.
V-12 57973 21-7 enero.

ARENA DULCE: Arena Cernida sobre camiones o en la obra. Precio en el embudo $1.00, en obra $1.50. Informan: Manzana de Gómez 364. Telf. A-0383, de 8 a 12 a. m.
V12 57860 21-30 Dic.

GRADILLA: PROPIA para concreto, enrajonado, $0.60, sobre camiones. Informan: Manzana de Gómez 346. Telf. A-0383, de 8 a 12 a. m.
V12 57861 21-31 Dic.

DINERO E HIPOTECAS

SE OFRECE

TENGO de un cliente $50,000 para colocarlos en hipoteca Habana y Vedado. También repartos. J. P. Quintana. FO-2188.
Z s o 58280 25 dic 30

Dinero en Hipoteca
En todas cantidades al tipo más bajo en plaza. Con la mayor reserva y prontitud.
MIGUEL F. MARQUEZ
Empedrado No. 16, altos, esquina a Cuba.
E 25 Dic. End.

DINERO
Doy grandes y pequeñas cantidades en hipoteca desde el 6 por ciento en adelante para la Habana y sus barrios. También tengo para los repartos. Operación rápida y absoluta reserva.
JULIO C. GRANDA
Obrapía 33. Telfs. M-5921. F-5759
Z s o C6967 19 dic 18

DOY 2,000 PESOS hipoteca, Habana, Vedado, Optica Iglesias, Monte 118. Telf. M-9321.
ZSO 57686 19-29 Dic.

DOY DINERO en pagaré con firma un propietario de casa, operación en el día, hipotecas al 7% operación 24 horas, hago operaciones sobre usufructos, nuda propiedad, condominio, bóvedas. Alberto Cuervo, Obispo 59 altos, M-1537.
Z s-o 47955 21-1 enero

EN HIPOTECA DOY 500 a 5,000 pesos, sin comisión, Habana, Repartos; también 6,000 a 30,000 pesos, San Miguel 4, restaurant «El Ariete», Vidriera, 9 a 3. Díaz.
ZSO 57680 19-27 Dic.

BANCOS: COMPRO cheques, libretas, giros, pesetas, Córdoba, Asturiano, Acciones Nuevo Frontón, Bonos y Obligaciones del Gobierno, Bonos y Acciones de todas las Compañías, Compostela 111. Manuel Piñol.
ZSO 57550 18-28 Dic.

DINERO
No pierda tiempo. Cuando necesite tomar dinero en hipoteca o pagaré, vea a Fernández Alvarez, San Ignacio 50. Telf. A-4432, de 2 a 4. Operaciones rápidas y absoluta reserva.
ZSO. 55239 1-1 En.

SE TOMA

COMPRO CREDITO hipoteca, 10,000 pesos, en Monte, Optica Iglesias, Monte 118. Telf. M-9321.
ZST. 57685 19-29 Dic.

GIROS Y LETRAS

CAJAS RESERVADAS
Las tenemos en nuestra bóveda, construídas con todos los adelantos modernos y las alquilamos para guardar valores de los interesados. En esta oficina daremos todos los detalles que se deseen.
N. GELATS Y COMPAÑIA
106 Aguiar 108 esquina a Amargura.
GSI 56148 8-7 En.

PARA EL HOGAR

PH-1 Casas de Comidas

SOLAMENTE en Porvenir número 2, esquina Habana, es esta horrible ganga. Comida a toda La Habana, $15.00 dos personas, muy fresco y variado. Se admiten abonados. Hay apartamento a la calle. M-8673.
PH1 55573 3-2 En.

PH-6 Interés para el Hogar

FIESTAS
Prepárese para sorprender agradablemente a sus invitados, con una mesa atractiva y elegante por poco dinero. Vea nuestros artículos y adornos de papel y cartón. Platos, manteles, servilletas y vasos de papel, decorados. Cubiertos de madera, etc., etc. Cuanto necesite para sus Fiestas Pascuales. No lo deje para última hora y lo podremos atender mejor. Litografía Fernández. Fábrica de Envases, Cartón y Artículos para Cafés y Dulcerías. Reina 89, entre Campanario y Manrique. Telf. A-8866.
PH6 57059 14-13 En.

PARA LAS DAMAS

PD-6 Interés para las Damas

CORTE COSTURA
Modista titular sistema Parrilla hace toda clase costura y moldes, da clases de lo mismo. Precio situación. Aguila 66, altos cerca Neptuno. Tel. M-2400.
PD6 58037 22-28 Dic.

LIBROS E IMPRESOS

CUBA EN SEVILLA
Crónicas de España, la Exposición, Marruecos español, francés, Tetuán, Tánger, Larache, Fez; 300 páginas. Pronto saldrá. Editado Casa Molina. Precio, $2. Tomás Servando Gutiérrez, Quinta y Paseo, Vedado. Teléfono F-5145.
Lbs. Im. 55898 6 Alt.

LIBROS PARA REGALOS
Tesoro de Juventud, 20 volúmenes, ¾ tafilete; Diccionario, Geografía, Quijote. Los vendo barato. Belmonte, Compostela 113. Telf. A-8151.
L. e I. 58203 24-29 Dic.

VENDO 60 PESOS, completamente nuevo, Diccionario Enciclopédico Hispanoamericano, con estante especial, 28 tomos, perfecto estado, encuadernados un cuarto tafilete. Costó 255 pesos. Apartado 1461. Telf. I-4943.
L. e I. 58167 24-28 Dic.

ENSEÑANZAS

E-1 Academias

ACADEMIA CABALLERO, Neptuno 199, altos. U-2920. Curso económico nocturno. Inglés, Taquigrafía Pitman en inglés y castellano, Ortografía, Caligrafía, Mecanografía al tacto, Aritmética Comercial, Contabilidad Analítica, Cálculo Mecánico. Tres pesos al mes. El crédito y prestigio que rodea a esta Institución es una garantía para los alumnos.
E1 58181 24-8 En.

GRAN ACADEMIA DE CORTE NACIONAL
SISTEMA SERRA
Damos títulos de profesores en un mes. Admitimos pupilas y medio pupilas. Clases correspondencia, día y noche, domicilio. Vendemos valioso Método «Serra», Lealtad 82. M-6246. Paquita Serra.
E1 56225 8-7 En.

E-2 Colegios

COLEGIO SAN ELOY
Pupilos. Precios de situación. Primera enseñanza. Preparatoria, Bachillerato, Idiomas y comercio. Se admiten internos, medios internos y externos, Calzada del Cerro número 620, Habana. Telf. I-6002. Pida prospectos.
E2 C-6947 4-3 En.

E-5 Profesores

PROFESORA DE INSTRUCCION especial para niños poco estudiosos. Prepara para la segunda enseñanza. Clases a domicilio y en su casa. Ortografía y Aritmética práctica. Telf. M-9309, Malecón 29, segundo piso.
E5 58349 26-5 En.

PROFESORA: Clases a domicilio, de enseñanza elemental y preparatoria, para ingreso, con años de práctica y buenas referencias. Informes, de 12 a 2. Telf. F-2635.
E5 58334 26-4 En.

INGLES, TAQUIGRAFIA (inglesa y española, Teneduría, Cálculos Mercantiles, Caligrafía, Mecanografía, Ortografía y Matemáticas. Clases en su casa a 4 pesos mensuales; a domicilio, 8 pesos Profesor F. H. Heitzman, Profesor Normal). Reina 30, altos. M-9247.
E5 58320 23-6 En.

INGLES
Enseñado por profesora americana. Sorprendentes resultados en pocas semanas. El discípulo leerá, escribirá y hablará el inglés en breve tiempo. Lecciones a domicilio, también. Miss. Kapan, Gran Hotel, Teniente Rey y Zulueta, M-9896.
E5 58145 23-22 En.

BAILES. Prof. Chileno R. CAÑAS
Danzón, son, fox, blue, tango, Aprendizaje rápido. Doy práctica con la enseñanza. Bailes de teatro, seriedad, competencia. Clases a todas horas. Empedrado 60.
E5 57996 22-27 Dic.

PROFESORA de instrucción en inglés y español, práctica y con excelentes referencias, se ofrece para dar clases a domicilio o en colegio Precios módicos. Teléfono I-3906.
E5 58001 22-1 Ene.

PIANO, SOLFEO, canto, violín, guitarra, mandolina; enseñamos por sistema rapidísimo. Piezas al mes de empezar. Exámenes trimestrales. Especialidad alumnos haraganes. Vamos a domicilio. Baratísimo. A-0225, San Rafael número 71.
E5 56631 11-10 En.

PROFESORA FRANCESA graduada Universidad París, da clases de francés y literatura a domicilio y en su academia. Vedado: 4 número 253, altos, entre 25 y 27. Telf. F-2658.
E5 56454 10-10 En.

PROFESORA de Primera y Segunda Enseñanza. Clases de Inglés, Taquigrafía Pitman, inglesa y española. Clases a domicilio y en mi casa. Precios módicos. Telf. U-1152.
E5 54505 27-27 Dic.

DE INTERES GENERAL

REMATE
Hacemos saber por este medio a nuestra numerosa clientela que el día 28 del actual a las 8½ de la mañana sacaremos a remate público todas las prendas y objetos pignorados por esta casa que hayan vencido los contratos. «La Confianza», Suárez 7, esq. a Corrales. Telf. A-6851.
I 58005 22-2 Ene.

PROPIETARIOS Y SUB-ARRENDADORES DE CASAS
Inscríbase en la «Consultoría Legal de Comerciantes», establecida en Rayo 37 entre Reina y Estrella, Teléfonos A-0362 y A-8643, que dirige el Dr. René Acevedo Laborde, Abogado y Notario Público. Por una cuota muy módica tienen derecho a establecer demandas de desahucio y en cobro de alquileres, a que se le hagan toda clase de gestiones en Sanidad, Obras Públicas, y Distrito Central, incluso el pago de contribuciones y canon de agua y a que se les faciliten gratis talonarios para el cobro de alquileres, cartas de arrendamiento y carteles de «Se Alquila». Venga a la Oficina personalmente o avise por teléfono.
I-G 57853 21-31 Dic.

M.E.C.D. 2016

Diciembre 27 de 1931 — DIARIO DE LA MARINA — Ejemplar 5 Centavos

CHINA NO PIDE A LA L. DE NACIONES QUE ACTUE PARA IMPEDIR LA TOMA DE CHINCHOW POR LOS JAPONESES

Los empleados de la Liga de Naciones en Ginebra, ya que esta no se halla ahora en sesión, se asombran de que las autoridades de China no le hayan comunicado a la Liga el ultimatum japonés para evacuar Chinchow.

En cambio Japón si comunicó a la Liga de Naciones que iba a realizar en Manchuria algunas operaciones de Policía.

La última Comunicación de China a la Secretaría de la Liga de Naciones fué del 19 del mes de Diciembre en curso, fechada en París y llegada a Ginebra el 22 del corriente mes, y en ella sólo se dice que «a pesar de la Resolución del Consejo de la Liga de fecha 10 de Diciembre, los japoneses, fortifican sus posiciones en el territorio que actualmente ocupan y se proponen extender la ocupación de la Manchuria.

También dice China en esa Comunicación a la Liga de Naciones «que el General japonés Honjo publicó un Manifiesto diciendo que las Provincias de Mukden y Kirin eran ya independientes. También decía ese General Honjo, «que como hay grupos que fomentan levantamientos al Oeste de Mukden, en pleno territorio Chino, las tropas japonesas, que tienen el deber de mantener el orden en toda la Manchuria, atacarán a esos grupos y los arrojarán de la Manchuria».

También se dice que esa comunicación de China a la Liga de Naciones, que los japoneses han arrojado desde sus aeroplanos 26 bombas explosivas, habiendo matado a dos personas, y que los japoneses han nombrado al Jefe de su Gendarmería, Gobernador de la parte Oeste de la Provincia de Mukden.

Los japoneses, por su parte, comunicaron a la Liga de Naciones de Ginebra en 19 del mes corriente, que «sus tropas habían ejecutado operaciones de policía en larga escala contra los bandidos de Chanchun, diciendo que había habido desde el 21 al 30 de Noviembre 438 asaltos de bandidos, siendo la última del 17 de Diciembre.

Mientras tanto, el Secretario General de la Liga de Naciones, Drummond está en vacaciones en Inglaterra y no volverá hasta el 10 de Enero, reemplazándole en su ausencia Monsieur Joseph Avenol, francés.

Como se ve, es muy urgente que la Comisión de la Liga que deberá ir a Manchuria, lo haga con premura.

T. C.

PARO GENERAL NACIONALISTA INDOSTANICO

A causa de la conducta de las autoridades inglesas los hindús están disgustados

BOMBAY, India, diciembre 26. (AP).—Aumentan los temores de que se reanude la guerra civil en la India después de las Pascuas, con motivo de varios incidentes desagradables, entre ellos el arresto efectuado hoy de Pandit Jawaharlal Nehru, presidente del Congreso de la India.

Nehru fué arrestado cerca de Allahabad cuando se dirigía a Bombay para tomar parte en la recepción al Mahatma Gandhi, que se espera llegue a esta el lunes próximo. Como resultado de la conducta de las autoridades británicas, la Comisión del Congreso ha cancelado todos los preparativos para el grandioso recibimiento al Mahatma Gandhi y ha declarado el «hartal», o sea la huelga general y el cierre de los establecimientos, en señal de protesta.

Varios camiones llenos de voluntarios del Congreso recorrieron la ciudad lanzando proclamas en las que se anuncia el «hartal».

Los despachos de la frontera del noroeste dicen que desde ayer 188 camisas rojas han sido arrestados en cinco distritos de la provincia de Peshawar.

BARCOS QUE SE ESPERAN

DICIEMBRE 27

Talamanca, de N. York y Miami; Morro Castle, de New York.

DICIEMBRE 28

Toloa, de New York; Heredia, de New Orleans; Cefalú, de New Orleans; President Grent, de New York; Florida, de Tampa y Cayo Hueso; y el excursionista Prince George, del Canadá.

DICIEMBRE 29

Orizaba, de New York; Virginia, de New York; Florida, de Cayo Hueso y los excursionistas Caledonia, de N. York; Milwaukee, de Nassau.

DICIEMBRE 30

Oriente, de Veracruz; Calamares, de Cristóbal; President Lincoln, de San Francisco; Cristóbal Colón, de La Coruña y los excursionistas Statendam y Volendan, de New York y escalas; Conte Grande, de New York; Reliance, de New York y Shawnee, de Miami y el Governor Cobb, en viaje especial.

DICIEMBRE 31

Santa Teresa, de Panamá; Florida, de Tampa, y los excursionistas Britanic, Kungsholm, Lafayette y Columbus.

HAN QUEDADO ATEMORIZADOS LOS COMUNISTAS DE CHILE A CAUSA DEL FRACASO DEL GOLPE DE MANO DEL VIERNES EN QUE MURIERON VEINTIUNO

Anoche trataron los rojos de efectuar una manifestación comunista frente a la Universidad, pero su temor era tal que casi no fué necesaria la intervención de los policías

SANTIAGO DE CHILE, diciembre 26. (A. P.)— Oficialmente se ha anunciado que como resultado del tiroteo habido anoche en Vallenar perdieron la vida veintiún comunistas, haciendo hasta ahora el total de las víctimas treinta y seis.

Entre los cadáveres que aparecen expuestos en el depósito judicial de Vallenar se encuentra el de Aníbal Cuadra, jefe de la revuelta de Copiapo, que llegó a Vallenar en aeroplano vestido de oficial del Ejército después de la derrota de los rojos en aquella localidad. Fué muerto en los momentos en que intentaba escapar.

La mayoría de las víctimas ocurrieron cuando los carabineros emplearon bombas de dinamita para desalojar a los rojos que se habían atrincherado en el edificio. Entre los muertos hay un ruso llamado Zenon Kravitch.

FRACASO UNA MANIFESTACION DE LOS ROJOS

SANTIAGO DE CHILE, diciembre 26. (A. P.)— Fracasaron los esfuerzos de los comunistas que intentaron celebrar una manifestación en la Alameda frente a la Universidad Nacional esta noche.

Menos de trescientos rojos atemorizados aparecieron en el lugar citado, llevando una pequeña bandera, a los cuales les salieron al paso los carabineros para prohibirles que pronunciaran discursos de tonos violentos ,aunque permitiéndoles que se reunieran.

Las autoridades también sorprendieron a los comunistas destacando solamente veinte carabineros montados en el lugar en que habían de reunirse los rojos. Las demás fuerzas policiacas quedaron acuarteladas.

Tan general es el sentimiento de hostilidad a los comunistas en toda la ciudad como resultado de los incidentes de ayer, que los rojos atemorizados ante la posibilidad de que salieran a las calles los guardias civiles se presentaron en actitud muy sumisa en la Alameda.

Todas las noticias que se reciben dan cuenta de que reina completa tranquilidad en la República, lo que no ha sido obstáculo para que el Gobierno siga adoptando medidas a fin de evitar desórdenes en la capital.

Con anterioridad a la celebración del mitin comunistas, los rojos lanzaron un manifiesto a la calle, donde hacen las siguientes peticiones:

Amnistía para los que tomaron parte en la revolución de septiembre; amnistía para los jefes de la perturbación de ayer en la provincia de Atacama; salario mínimo de 84 centavos al día o una pensión de 60 centavos diarios por el gobierno a los capitalistas; retirada de los carabineros de los campos de concentración de desocupados; supresión de impuestos a los sueldos de los empleados; disolución de la Cosach y expropiación de sus propiedades sin indemnización; expropiación de las grandes fincas; disolución del Congreso y protesta contra la política del ex presidente Carlos Ibáñez, del cual es una continuación el actual Gobierno.

Un grupo de oficiales del ejército voló sobre Copiapo hoy, para investigar la noticia de que varios soldados se hallaban entre las trescientas personas qne atacaron el cuartel ayer.

Entre los arrestos practicados en Copiapo figura el de Juan Fairlie Lillo, maestro público. Uno de los heridos, antes de morir, reveló que los jefes del complot habían sido Pablo Reyes y Pedro Meneses.

Los carabineros han practicado registros en un club obrero, encontrando una bandera roja, numerosos documentos del Soviet y una proclama subversiva impresa en Montevideo. Los carabineros tambien descubrieron un centro de mujeres comunistas.

LAS MANIOBRAS DE LA ARMADA DE E. UNIDOS

La flota del Atlántico hará prácticas de artillería en Guantánamo el día 9 de enero

WASHINGTON, diciembre 26 AP. Las islas Hawaii y la costa occidental de los Estados Unidos serán «atacadas» durante las maniobras de preparación de la escuadra norte-americana.

La flota de batalla, mandada por el almirante Richard H. Leigh, iniciará el «ataque» de las Hawaii el 6 de febrero, contra las fuerzas de mar y tierra estacionadas en las islas.

Después de realizado este supuesto táctico, la escuadra atravesará el Pacífico, con un convoy de transportes llenos de tropas de desembarco, para ganar un punto de apoyo en la costa occidental, desde el Estado de Washington al de California, defendiéndose al mismo tiempo de un contraataque de las fuerzas exploradoras de la Marina norte-americana.

Las fuerzas exploradoras, que tiene todas sus bases en el Atlántico, efectuarán prácticas de artillería en Guantánamo, el 9 de enero. Después se dirigirá al Pacífico, por el canal de Panamá, para las maniobras invernales referidas, volviendo a Nueva York el 10 de junio.

LA COMISION TRIPARTITA DE SUR AMERICA TERMINO DE HACER SUS TRABAJOS

MONTEVIDEO, diciembre 26.—(AP). Los trabajos de la comisión tripartita de la conferencia económica suramericana están a punto de terminar habiéndose llegado a un acuerdo por los delegados acerca del intercambio comercial, aduanas, derechos consulares y disposiciones sanitarias.

El informe se someterá a la conferencia en pleno el jueves.

La delegación argentina regresará de Buenos Aires el 28 de este mes para reanudar los trabajos, dispuesta a defender la producción agraria de los países interesados.

3 MUERTOS EN UN DESASTRE AEREO

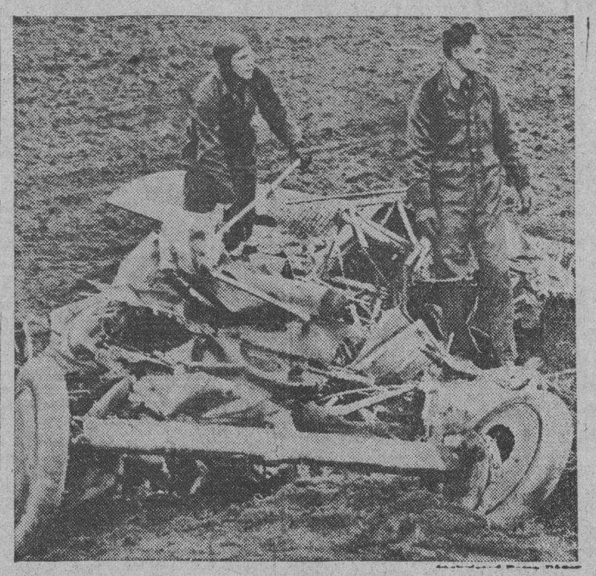

Tres aviadores del ejército americano muurieron al chocr dos aviones de Selfridge Field. Fueron ellos los tenientes Koons, Wilson y el sargento Lauver. La foto muestra los restos de uno de los aeroplanos que chocaron.

La Legislatura de Chihuahua ha Aprobado un Proyecto de Ley que Permite Divorciarse en un Día

México ha dado instrucciones a su Embajador en Washington para que formule la reclamación de terrenos sitos en El Paso, Texas, que tenen un valor de veinticinco millones de pesos

EL PASO, Texas, diciembre 26 AP. Los abogados de Juárez, México, fueron informados hoy que la legislatura de Chihuahua ha aprobado un proyecto de ley que permite el divorcio por mutuo disenso en un día. Los abogados predicen que Juárez llegará a ser una rival de Reno, Nevada, cuando la ley entre en vigor. Añaden que muchos norteamericanos podrán cruzar la frontera desde El Paso y disolver el vínculo matrimonial entre la llegada y la salida del tren.

Las noticias que se reciben dan cuenta que la ley facilita también el divorcio sobre otras causales principales como el adulterio, el abandono, la crueldad y la incompatibilidad.

La ley del divorcio cuenta con las simpatías del Gobernador Robert O. Fierro.

El plazo mínimo en el cual puede obtenerse actualmente el divorcio en Juárez es de dos semanas. Los abogados dicen que la generalidad de los divorcios quedan terminados en unos seis meses.

MEXICO RECLAMARA LA DEVOLUCION DE GRANDES TERRENOS EN EL PASO, TEXAS

CIUDAD MEXICO, diciembre 26. (AP) Ha resurgido una vieja disputa al solicitarse que México reclame nuevamente la propiedad de parte de lo que es hoy la ciudad norte-americana de El Paso (Texas.)

Se ha sabido hoy que Enrique Rojas, representando a los herederos de Ignacio García, primer propietario de los terrenos llamados de El Chamizal, en El Paso, ha pedido oficialmente al Embajador de México en Washington, señor Puig Casauranc, para que demande la devolución de esas tierras.

El Chamizal fué territorio mexicano antes de que la desviación del Río Grande, hace años, lo dejase al Norte de la corriente. Los terrenos fueron concedidos a México en una conferencia arbitral celebrada en 1910, en la cual triunfó la tesis del juez E. Lefleur, declarando que los Estados Unidos debían entregar los terrenos a México.

Se sostiene también que Philander C. Knox, difunto secretario de Estado, prometió que el fallo arbitral sería ejecutado en dos años, aunque hasta el momento nada se ha hecho. Se calcula el valor de los terrenos disputados en 25 millones de pesos.

Rojas, según los informes que se tienen en esta capital, ha solicitado del Embajador Puig Casauranc, en Washington, que busque una solución al problema!

VARIAS PERSONAS MUERTAS Y DESAPARECIDAS A CAUSA DE INUNDACIONES EN MISSISSIPPI

La mitad de los residentes en la población de Glendora ya la ha abandonado ante el temor de que los diques cedan, esperándose que las aguas leguen hoy a su máxima altura

CLARKSDALE, Mississippi, diciembre 26 (AP) Hoy se informó de varias desgracias en la zona interfluvial del Delta, mientras numerosas cuadrillas de obreros trabajaban denodadamente para salvar los diques que contienen el río Tallahatchie en las poblaciones de Glendora y Summer.

Noticias de Mimms, en Mississippi, donde las aguas desbordadas del río han cubierto gran extensión de tierras bajas, dicen que un hombre y un niño de color perecieron ahogados, al caer en la corriente. En la misma comarca se sigue buscando a los esposos Pope Whitten y a sus cuatro hijos, desaparecidos de su casa a principios de semana, cuando huían de la inundación.

La perspectiva de buen tiempo estimula a los ciudadanos de Glendora y Summer, así como a los reclusos del presidio estatal, para creer que el Tallahatchie no seguirá subiendo. Esta noche lo hacía muy lentamente.

Al mismo tiempo se lucha para reforzar los contenes de una milla de largo junto al río, para salvar a Glendora. La mitad de los residentes de esta población ya la ha abandonado, y la otra mitad se apercibe a hacer lo mismo en el caso de que la catástrofe sea inminente.

Se espera que el río llegue a su máximo el domingo. Las aguas llegaron hoy al tope de los contenes, pero se cree que al elevarse éstos mediante líneas de sacos de arena, se impedirá que las rápidas corrientes rebasen la defensa.

En Summer la situación es casi tan grave como en Glendora. La oficina de correos y la iglesia bautista están casi inundadas allí.

El pueblo de Glendora y de Summer pasó el día de Pascuas en vela, temiendo el avance desastroso de las aguas inundatorias. En la última de esas poblaciones creen que la batalla ha sido ganada, si no llueve.

El río Yazoo, que arrastra las aguas del Tallahatchie y del Yalobusha, dejó de subir hoy, calculándose que dentro de unos días comenzarán a retroceder sus aguas.

Se calcula que hay mil refugiados en las pequeñas poblaciones próximas, donde se les dan alimentos y se les cuida hasta que puedan regresar a sus hogares.

Los Japoneses Sólo Desean Mantener el...

Continuación de la PRIMERA página

hoy a los Embajadores de los Estados Unidos, Francia e Inglaterra, que los chinos tendrán la culpa si la campaña de las fuerzas niponas contra los irregulares chinos en la zona de Chinchow se convierte en hostilidades entre los ejércitos de las dos naciones.

—Principio de «Puerta Abierta», con igual oportunidades para todos en Manchuria, se preconiza en la nota enviada ayer por el Japón a las potencias.

Los Chinos Hacen Preparativos Militares en Chinchow

MUKDEN, Manchuria, diciembre 26.—(AP). Las noticias oficiales japonesas de esta noche dicen que se hacen preparativos guerreros en Chinchow. Varios trenes han llevado municiones y víveres y dos aeroplanos llegaron de Peiping en los últimos días. Centenares de estudiantes pertenecientes a sociedades patrióticas están llegando a Chinchow y se organizan en cuerpos especiales para combatir al Japón.

Las tropas japonesas sienten la presión de numerosas fuerzas chinas en muchos puntos de la región de Kao Li-Men, Feng Huan-Chang y Ssut Ait-Zut. Dicen las autoridades niponas que muchas tropas regulares chinas se han visto en las filas del enemigo y que los chinos utilizan morteros de trinchera.

Los chinos han cortado las líneas telefónicas y telegráficas entre Kao Li-Men y Feng- Huan-Chang, destruyeron los postes y un puente ferroviario.

Los Japoneses Cruzaron el Río Liao e Iniciaron el Ataque Contra los Irregulares Chinos

TOKIO, diciembre 27 domingo. AP. Un despacho desde Yingkow, en Manchuria, al periódico Asahi, dice que las fuerzas japonesas al Norte de Yingkow han cruzado el río Liao, suya superficie está helada, iniciando ataque contra los irregulares chinos al Oeste de aquel.

El mismo despacho agrega que la vanguardia japonesa ya ha llegado a Tienchangtai.

Mensaje de Despedida del Embajador Yoshizawa

PARIS, diciembre 26.—(AP) En un mensaje de despedida, el hasta ahora Embajador del Japón en Francia, M. Yoshizawa, pide la creación de una comisión internacional que investigue el conflicto de Manchuria entre China y Japón, buscando al mismo tiempo una «solución feliz» y contribuyendo a resolver las presentes diferencias.

El Embajador termina declarando que desde la cancillería japonesa, la cual ocupará ahora en Tokio, trabajará por la cooperación entre Europa y el Oriente especialmente entre Japón y Francia.

Japón Inculpa a los Chinos de las Responsabilidades

TOKIO, diciembre 27 domingo AP. El gobierno japonés informó hoy a los Embajadores de los Estados Unidos, Francia e Inglaterra, que los chinos tendrán la culpa si la campaña de las fuerzas japonesas contra los irregulares chinos en la zona de Chinchow (Manchuria) se convierte en hostilidades entre los ejércitos de las dos naciones.

Las respuestas oficiales a las recientes notas de las tres Potencias mencionadas, en las que se expresaba los temores despertados por las noticias de operaciones militares en el distrito de Chinchow, fueron entregadas a los respectivos Embajadores, al mismo tiempo que se daba a la Prensa una declaración oficial de la actitud nipona.

Esta declaración dice que la conducta japonesa en Manchuria no infringe la resolución de la Liga de las Naciones, del 10 de diciembre, ni en la letra ni en el espíritu. Aquella fué leida a los Embajadores por Matsuzo Nagai, vice-Ministro de Estado, en una visita que los primeros hicieron a la cancillería.

Las respuestas a las notas norteamericana, francesa e inglesa no han sido publicadas, aunque se sabe que son poco más que simples acuses de recibo. No están expresadas en las mismas palabras, porque tampoco las comunicaciones de las Potencias son iguales.

Lo Principal de la Nota Japonesa

TOKIO, diciembre 27 (domingo) AP.—El Gobierno del Japón expresó hoy a los Embajadores de los Estados Unidos, Inglaterra y Francia que los japoneses deben continuar sus operaciones contra los irregulares chinos en la zona de Chinchow, Manchuria.

En la declaración oficial dada simultáneamente con la triple nota, el Gobierno nipón dice: :

«Mientras las autoridades militares chinas de Chinchow, aunque simulando que no mantienen una actitud agresiva, continúen instigando y manipulando los movimientos de las organizaciones de bandidos contra el ejército japonés y contra los habitantes pacíficos de nuestra nacionalidad, y mientras los oficiales y soldados del ejército de Chinchow continúen mezclándose en gran número con los grupos de bandidos, todas las responsabilidades de las consecuencias de cualquier acción que tenga que realizar el ejército del Japón, caerán enteramente sobre los chinos».

La declaración japonesa fué redactada por el Primer Ministro Inukai y el Ministro de la Guerra Araki. En ella se habla también de los esfuerzos del Japón para mantener la paz y el orden en la Manchuria explicando que los japoneses solamente buscan el principio de la «puerta abierta» y de las oportunidades iguales para todos en la Manchuria.

DICK WILSON GANO LA MEDALLA CALIFICADORA DEL TORNEO PINHEURST

NUEVA YORK, diciembre 26 (A. P.)—Dick Morris, excelente sprinter propiedad de Knebelkamp y Morris, ganó el St. Regis Restaurant Purse, en Jefferson Park, esta tarde, anotándose de paso su duodécimo triunfo del año en veinte salidas a la pista.

Grand Prince, de Valley Stable, terminó segundo y Estín, de W. T. Perry, tercero.

Dick Morris, que arrancó delante tomó una delantera de dos largos en el primer cuarto, aumentó su ventaja a tres cuerpos al llegar a la mitad del recorrido y ganó, contenido, por dos largos. Grand Prince acabó segundo, manteniéndose en esta posición toda la carrera; pero Estín terminó con mucha velocidad para ganar el show. Dick Morris el favorito, estaba cotizado dinero parejo en los books y pagó $3.60 por cada dos pesos en la mutua. Hizo los seis furlongs en 1.18.

LA CRECIENTE PARTICIPACION DE LOS BANCOS EN LOS MERCADOS DE VALORES ES CONSIDERADA POR LA SUBCOMISION BANCARIA, MUY PELIGROSA

En un informe se acusa a las autoridades de la Reserva Federal de no adoptar medidas inmediatas para poner fin a las condiciones que causaron el colapso del mercado

WASHINGTON, diciembre 26 (A. P.)— La experiencia de los últimos años se cita hoy en un documento preparado por la Subcomisión bancaria del Senado como «con firmación espectacular» de la creencia relativa a que la creciente participación de los bancos en los mercados de valores es peligrosa.

El documento, dado a la publicidad por el grupo investigador especial que preside el senador demócrata Glass, de Virginia, es un informe redactado por el experto de la Comisión, doctor H. Parker, de Nueva York, con un resumen de las declaraciones que se han prestado ante ella.

La Subcomisión lo dió a la publicidad sin comentario y sin aprobarlo.

La extensión del documento acusa a las autoridades de la reserva federal de no haber adoptado medidas inmediatas para poner fin a condiciones que contribuyeron en gran parte al colapso del mercado en 1929.

«No obstante el muy importante y perjudicial papel que jugaron los préstamos de los banqueros por cuenta de otros durante la inflación del mercado de valores—dice el informe—no se han tomado medidas especiales por las autoridades de la reserva federal para investigar la situación a fin de poder adoptar las disposiciones necesarias para el futuro hasta que el Senado ordenó a la Comisión de Bancos y Currency que practicara la presente investigación».

Aunque no se hacen recomendaciones acerca de las leyes que convinieran aprobarse, espérase que indicará el informe importantes revisiones de las leyes bancarias.

También el presidente Hoover ha recomendado modificaciones en su mensaje anual en vista de la importancia que están adquiriendo las quiebras bancarias.

El senador Glass tratará de remediar la situación durante la presente legislatura.

El informe da cuenta de los efectos de la creciente participación de los bancos en el mercado del dinero. De un banquero de Nueva York, cuyo nombre no se cita, llegó la sugestión de que a los bancos que no se encuentren en Nueva York o Chicago se les restrinja la compra de valores. La mayoría de los demás bancos expresan opiniones análogas a la de una institución de Nueva Inglaterra, que contestó en el sentido de que «la administración debe ser siempre el factor principal, pero que el Comptroller debe tener mayores facultades».

Un detallado análisis de los cuestionarios contestados por los bancos indica que más pequeño el porcentaje de valores en cartera correspondiente a ferrocarriles y bonos de servicio público que hace diez años.

El informe llama la atención hacia el hecho de que «prácticamente la mitad de las inversiones de los bancos en valores», se realizan en valores que no son de compañías de servicio público.

En relación con el pánico de Wall Street, en 1929, el informe cita cifras para demostrar que «la política de restricción del crédito que adoptaron las autoridades federales durante ese período, solamente fué efectiva en lo que a la restricción de préstamos por los bancos a los corredores o bolsistas».

Otra de las conclusiones importantes que se deducen de los cuestionarios es que «gran parte de los empréstitos no se hicieron para usos comerciales, industriales o agrícolas, sino más bien con el propósito de adquirir otros bonos».

GUILLOTINADO UN ASESINO EN FRANCIA, AYER

Hasta el último momento se creyó que lo indultarían con motivo de la fiesta de Pascua

PARIS, diciembre 26. (AP).—Aunque once de los doce miembros del jurado que le habían condenado a muerte en la guillotina firmaron una petición a fin de que se le conmutara la pena, Georges Gauchet fué ejecutado al amanecer de hoy, pagando con su vida el asesinato de un anciano joyero.

Gauchet, que tenía 25 años de edad, se negó a solicitar perdón, asegurando que estaba convencido de que merecía morir por su crimen brutal. El joven pertenecía a una buena familia y su crimen ha sido objeto de muchos comentarios por parte de la prensa francesa.

Numerosas personas se reunieron cerca del lugar de la ejecución, impidiendo la policía que se aproximaran más de doscientas yardas. Solamente se permitió acercarse a la guillotina a un pequeño grupo de funcionarios, periodistas y testigos.

Antes de ser trasladado a la guillotina en el tradicional carro tirado por caballos, Gauchet se negó a recibir el cigarro y la copa de ron que se les ofrece.

Creíase por casi todo París que el presidente Doumer, teniendo en cuenta la festividad de la Pascua, conmutaría la pena al reo.

CONDECORADO YOSHIZAWA CON LA GRAN CRUZ DE LA LEGION DE HONOR

PARIS, diciembre 26.—(AP).—Kenkicho Yoshizawa que representó al Japón en las reuniones de la Liga de las Naciones para tratar del conflicto de la Manchuria, recibió hoy del Gobierno francés la Gran Cruz de la Legión de Honor, que es la más alta recompensa creada por Napoleón.

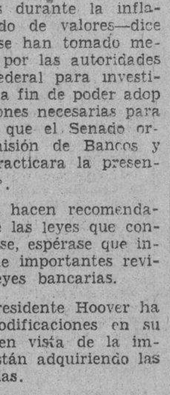

Yoshizawa saldrá mañana para Tokío a fín de tomar posesión del cargo de ministro de Estado del nuevo gobierno japonés.

LLEGO AYER MR. WILDFORD, DIRECTOR DEL DIARIO EN INGLES «HAVANA AMERICAN»

LLEGARON CERCA DE CIENTO TREINTA TURISTAS

A las ocho y cuarto de anoche arribó a la bahía de la Habana el vapor americano «Cuba» que trajera 144 pasajeros y carga general desde Cayo Hueso.

Entre aquellos anotamos los nombres del señor Armando García Santiago y señora Mr. Johtn T. Wilford, director del Havana American en una ocasión expulsado del territorio nacional por cuestiones políticas, el señor Angel C. Izquierdo, el señor Ignacio Rodríguez y señora Francisco Flores, la señora María G. Tarafa y sus hijos y el periodista norteamericano Glover Pagés.

El resto del pasaje del «Cuba» estaba integrado por turistas que estarán en esta capital varios días.

40 MUERTOS EN EL SUR DE ESTADOS UNIDOS EN ACCIDENTES DE PASCUA

ATLANTA, Georgia, diciembre 26. (AP). Una serie de accidentes que causaron la muerte a cuarenta personas y heridas a otras muchas, caracterizaron la celebración de las Pascuas en el Sur de los Estados Unidos. Veintinueve de las desgracias fueron en accidentes automovilísticos.

En Carolina del Norte hubo nueve muertos, en Florida seis, en Virginia, cinco y en Alabama cuatro. Las restantes 16 desgracias se dividen entre los demás Estados meridionales.

SOMETIDO MR. MULDOON A LIGERA OPERACION

NEW YORK, diciembre 26 (AP) William Mudloon, veterano miembro de la Comisión Atlética del Estado de New York, se sometió hoy a una operación de la vejiga.

La operación fué descripta como preliminar para otra operación que puede efectuarse, de ser necesaria. Muldoon ingresó en el hospital hace cuatro días, a fin de prepararse para la operación.

UN VAPOR NORUEGO SE HALLA EMBARRANCADO EN EL CABO DE S. ANTONIO

KEY WEST, Florida, diciembre 26 (AP.) El remolcador de alta mar «Relief» zarpó esta noche para ayudar al vapor noruego «Malmanger», embarrancado cerca del Cabo San Antonio, Cuba. El buque salió de Key West el jueves, con rumbo a Cienfuegos, después de tomar carbón.

El mensaje en que el vapor pidió auxilio, nada decía de la situación en que se encontraba.

LA ACTRIZ POLA NEGRI HA COMENZADO AYER A RECIBIR A SUS AMIGOS

SANTA MONICA de California, diciembre 26 (AP). La actriz cinematográfica Pola Negri, operada recientemente, pudo recibir hoy por primera vez a sus amigos. Su médico, el Dr. Leo J. Madsen, dice que Pola podrá dejar el hospital dentro de diez días.

FALLECIO EL FINANCIERO AMERICANO MR. FORGAN EN EVANSTON, DE ILLINOIS

EVANSTON, Illinois, diciembre 26.—(AP). David R. Forgan, banquero de Chicago y autor de varias obras financieras, falleció hoy en su residencia de esta capital después de una enfermedad de tres semanas. Tenía sesenta y nueve años de edad.

Mr. Forgan, que comenzó su carrera bancaria en su país natal, Escocia, fué vicepresidente de la Comisión Ejecutivo de la Central Republic Bank and Trust Company de Chicago.

Deja viuda y tres hijos.

AUMENTO EN 28 MILLONES DE PESOS SU CAPITAL LA UNIVERSIDAD DE COLUMBIA

NUEVA YORK, diciembre 26.—(AP). El doctor Nicholas Murray Butler ha celebrado las fiestas pascuales anunciando que la Universidad de Columbia, de la cual es presidente, obtuvo ganancias este año.

Exponiendo las cuestiones financieras, el doctor Butler, dice que la Universidad de Columbia aumentó en 23 millones de pesos su recursos en capital durante 1931, terminando el año con un superávit de 170,290 pesos, en vez del deficit que se esperaba.

Realidades Implacables

Por Gastón Mora

..."Lo primero es vivir", decían los antiguos romanos. **"Primum est vivere"**. He ahí a naciones occidentales obligadas a hacer cosas que les desagradan, pero a las que las compele la necesidad. **"Necésitas carel lege"**, decían también, los viejos romanos, que eran un gran pueblo, como lo demostraron **cogiéndose**, por la fuerza, todo el mundo en aquel entonces conocido. Grandes naciones europeas parecen resueltas a **no pagar** sus deudas exteriores, porque **no pueden**, porque si lo hiciesen, perecerían de miseria, de hambre, sus respectivos pueblos, y antes que todo hay que comer. "Lo primero es vivir". Esto dice Alemania, y ya esto empieza a decirse en Inglaterra, donde un gran periódico: **"Financial Times"**, exclama, según nos ha comunicado el cable. "Lo honrado es hacer frente a la situación, y que todas las naciones digan a los Estados Unidos que **no pueden pagar**. No es agradable tener que decir estas cosas, pero es mucho mejor para nosotros y para el mundo, con inclusión de los Estados Unidos, que hagamos frente a las realidades".

Ya algunos países hispano-americanos, se han visto compelidos a suspender el pago de su deuda exterior, contraída en los Estados Unidos, porque han entendido que no era preferible a matar de hambre al pueblo. Morirá el crédito, pero más terrible sería que muriesen las poblaciones. El crédito se pierde cuando **no se paga porque no se quiere, mas no cuando no se paga porque no se puede.** Son dos cosas distintas. Cuando Rusia "repudió su deuda exterior, se dijeron "horrores" contra su gobierno revolucionario, y éste se defendió diciendo "que esa deuda no se había contraído con objeto de fomentar a Rusia, sino para fortalecer militarmente al zarismo, pero que, aun cuando esa deuda se hubiese contraído en beneficio del pueblo, **no podía pagarse** porque la miseria devoraba al país, y que antes que verlo sucumbir de **inanición**, era preferible que **"no cobrasen los acreedores"**. Un periódico, que tenemos delante, dice que el crédito, cuando de él se abusa es perjudicial, y puede ser desastroso lo mismo para las naciones que para los particulares. Esta aserción es exacta. El crédito facilita los gastos locos, desproporcionados, extravagantes. Agrega el aludido periódico: "Sin el crédito—,y el crédito es lo que sostiene al papel moneda—no hubiera podido durar un año la gran guerra mundial de 1914 a 1918. "Ahora los pueblos, que **"perecen"** de hambre en medio de la sobreproducción de artículos alimenticios, que no pueden comprar por incapacidad adquisitiva, **proviniente** de la falta de trabajo, piden que se les alimente antes que pagar a los acreedores. **Primun est vivere.**

Un personaje del actual gobierno ruso **Kuibysbev**, ha declarado, según el cable, que la política económica de ese país es la única para salir de la pobreza y del desempleo. Y ha agregado "que cada día mejorará más la situación del proletariado". Una Revista **hebdomadaria** de París, ha dicho, y nadie la ha desmentitdo, que los millones de hombres sin trabajo que hay en Alemania, en Inglaterra, en Italia, en los Estados Unidos, constituyendo una enorme peligro social, son un fenómeno económico que no se contempla en la Rusia actual" Y da a entender que ello, la buena situación rusa se debe a las nuevas condiciones en que ahora se trabaja en ese país. Si fuese positivamente exacto que en Rusia, poblada por 160 millones de seres humanos, **no hay** "desocupados", por millones, como en las otras naciones mencionadas, acaso podría tener razón el aludido semanario. Un periódico radical inglés, dice a su vez, que la Nueva Economía Política rusa ha comprendido "que la raíz del mal está en que la riqueza **no se** distribuye de una manera más equitativa entre el capital y el trabajo". "Ella, exclama, se produce en abundancia, pero cubrir todas las necesidades, y sobran los medios para hacerla circular por todas partes, pero la distribución es injusta. Unos perciben con exceso, y otros **con escasez.** Ni siquiera se aplica la fórmula de **Saint-Simón:** "a cada uno según su capacidad, y a cada capacidad según sus obras". Quizás, decimos nosotros, quizás la verdad esté en el justo medio. **In medio virtus. Ni** en el régimen del **salariado,** tan querido por el capitalismo, **ni en el régimen colectivista o comunista, implantado en la Rusia revolucionaria.** Un notable y eminente economista, presenta una fórmula **equidistante** de esas dos soluciones extremas. Se trata de **Charles Gide,** a quien con tan frecuencia citamos en nuestros trabajos. Su fórmula, tan celebrada, es la siguiente: **Convertir al asalariado en consocio, dándole, además del jornal, una participación en los beneficios o utilidades industriales.**

DIARIO DE LA MARINA
SECCION COMICA DE LA EDICION DOMINICAL

ATILA y FAMILIA

DEMOSTENES

M.E.C.D. 2016

COMPARSAS

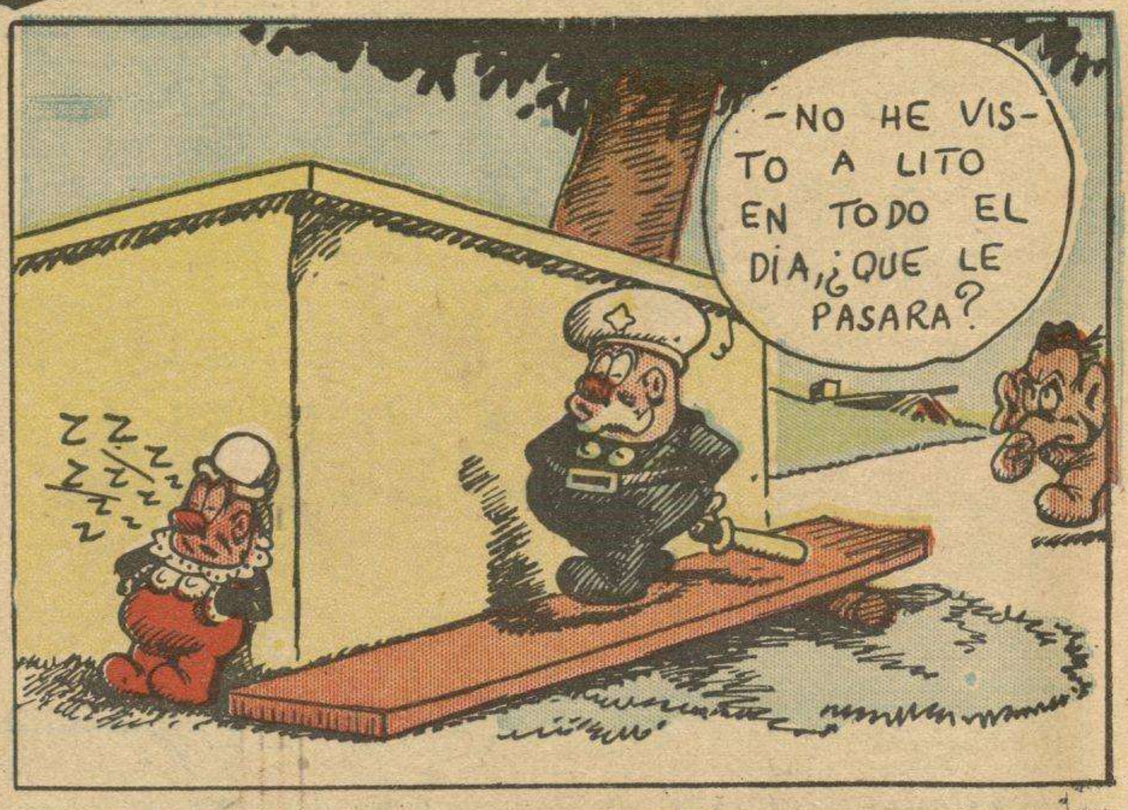

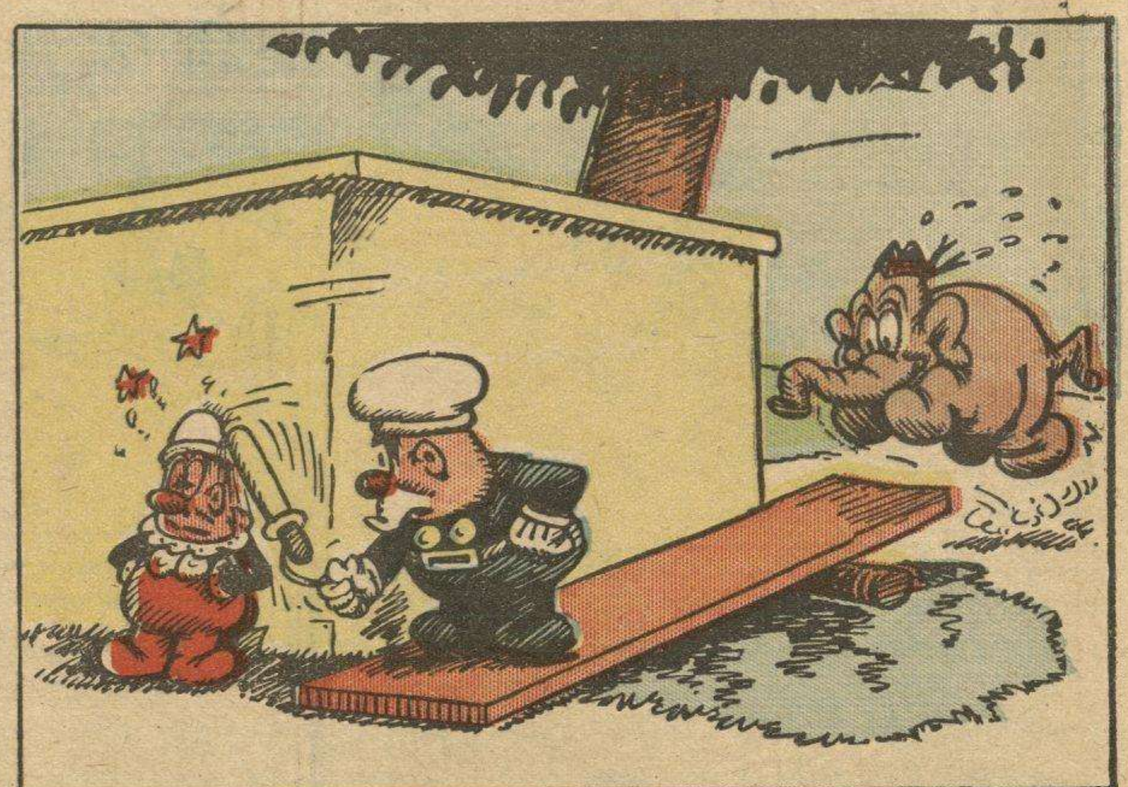

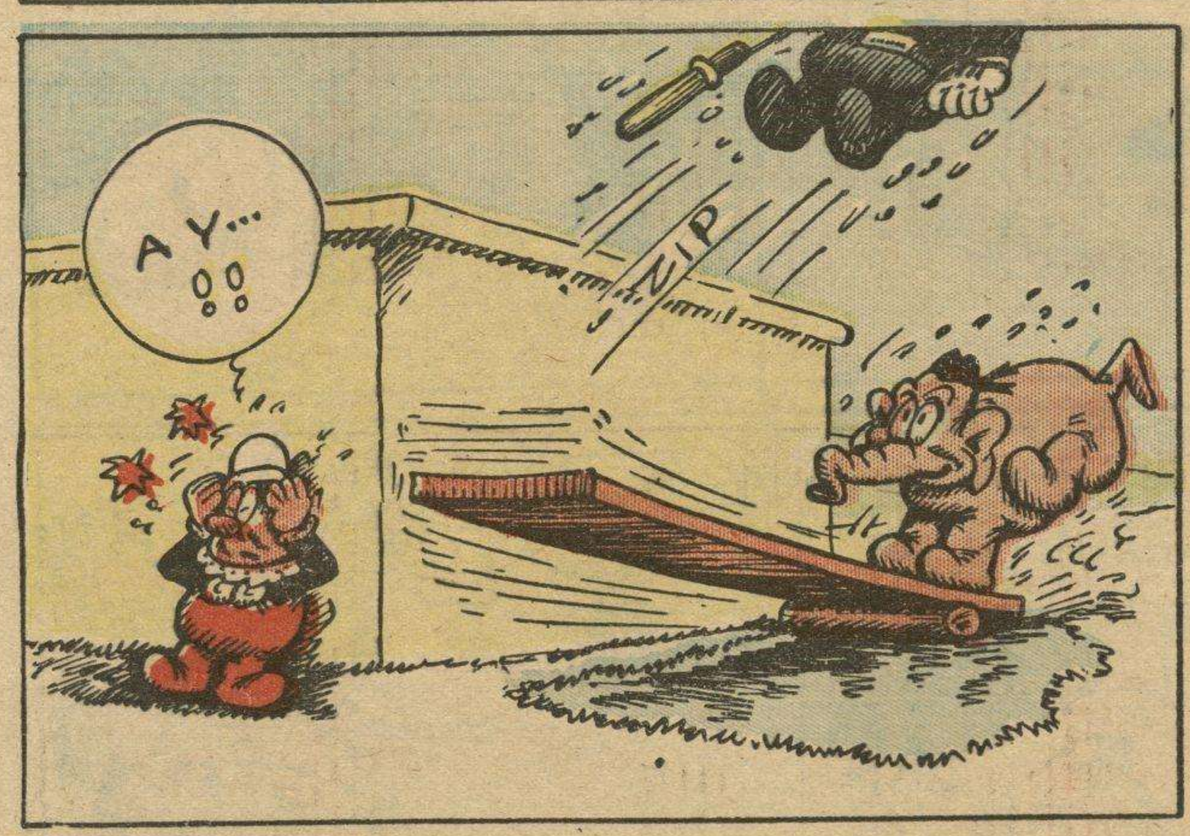

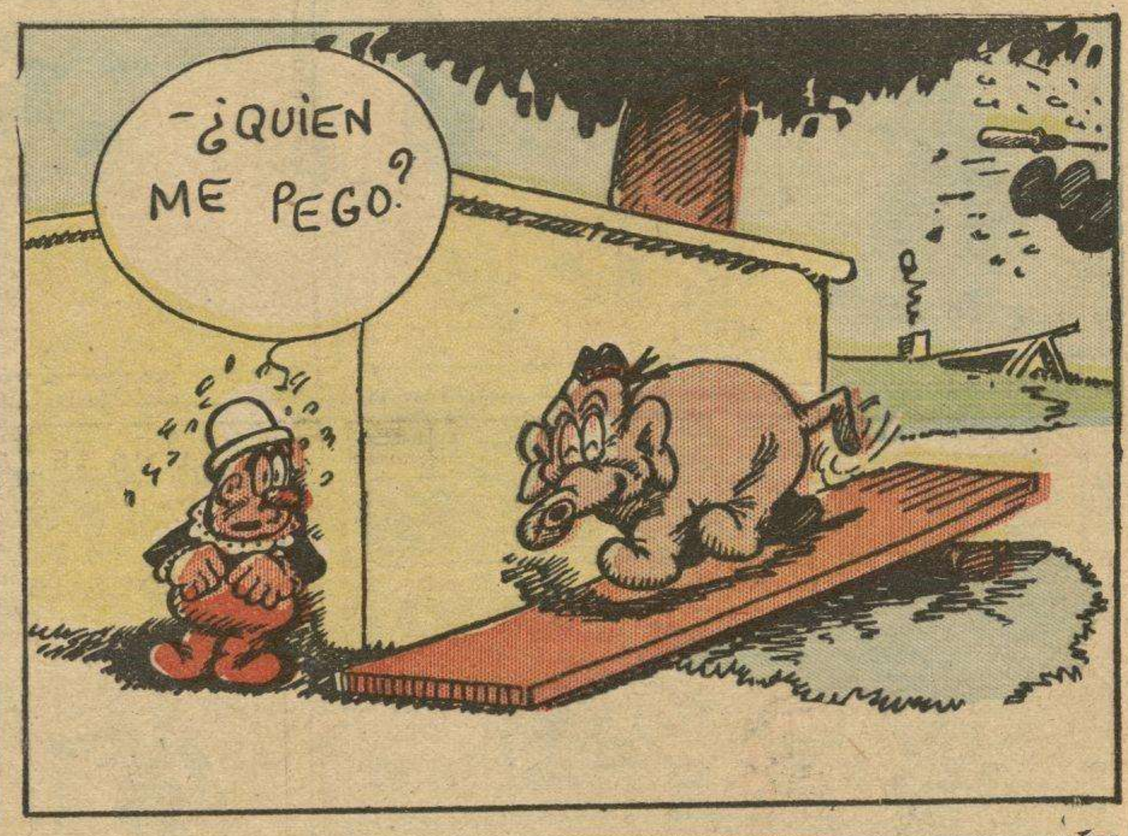

M.E.C.D. 2016

Historia de la Civilización

CURIOSIDADES GEOGRAFICAS

GROENLANDIA.

EL NOMBRE DE GROENLANDIA (TIERRA VERDE) FUE DADO PARA ATRAER VIAJEROS INCAUTOS ES UNA REGION FRIA Y DESOLADA

EL TRAJE

EL SIGLO XVIII MARCA EL PERIODO DE LAS ELEGANCIAS Y DE LOS BUENOS MODALES

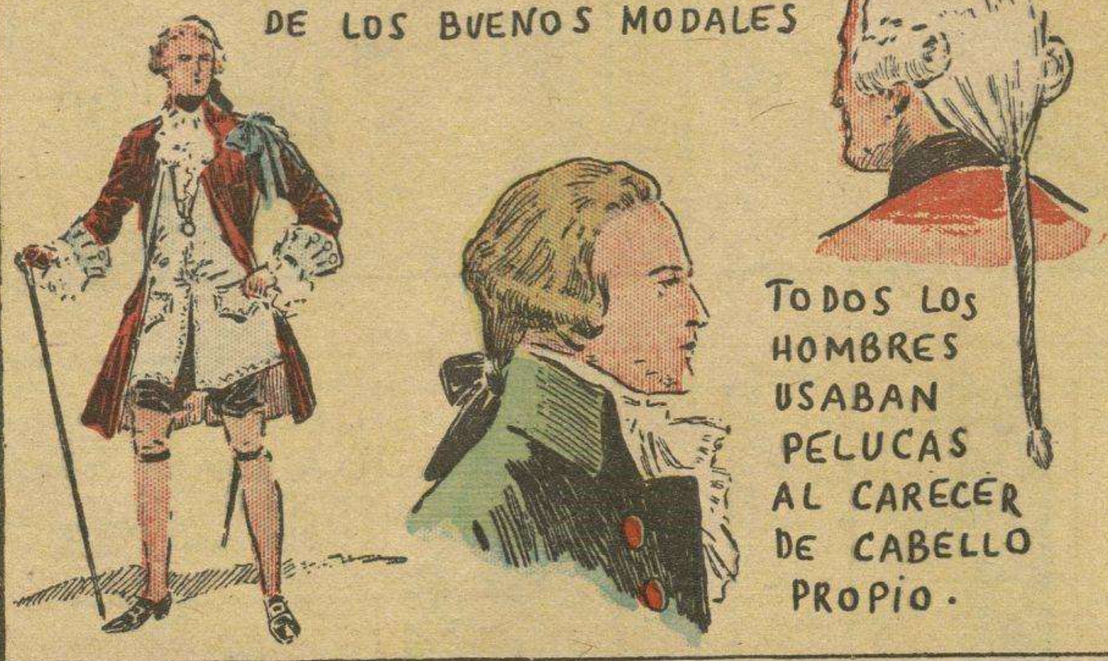

TODOS LOS HOMBRES USABAN PELUCAS AL CARECER DE CABELLO PROPIO.

EL ANCHO SOMBRERO DE ANTES ES REEMPLAZADO POR EL TRICORNIO

UN CABALLERO EN TRAJE DE VIAJE. 1760

AUNQUE PAREZCA MENTIRA LOS HOMBRES USARON MANGUITOS.

PEINADOS FEMENINOS 1770

PEINADO DE GALA

UNA TURCA

CALZADO FEMENINO

RUSA

COMIENZAN A APUNTAR LOS TRAJES REGIONALES QUE SE CONSERVAN HASTA HOY

ITALIANA

LA FALDA CORTA SE INICIA EN SUIZA EN 1776

TRAJE DE CALLE 1780

ESPAÑOL

NOBLE RUSO

CURA FRANCES

GRANADERO PRUSIANO

LA CURIOSA INDUMENTARIA DE LOS JANISARIOS ENCONTRO IMITADORES

M.E.C.D. 2016

Sacachís pas y Cía

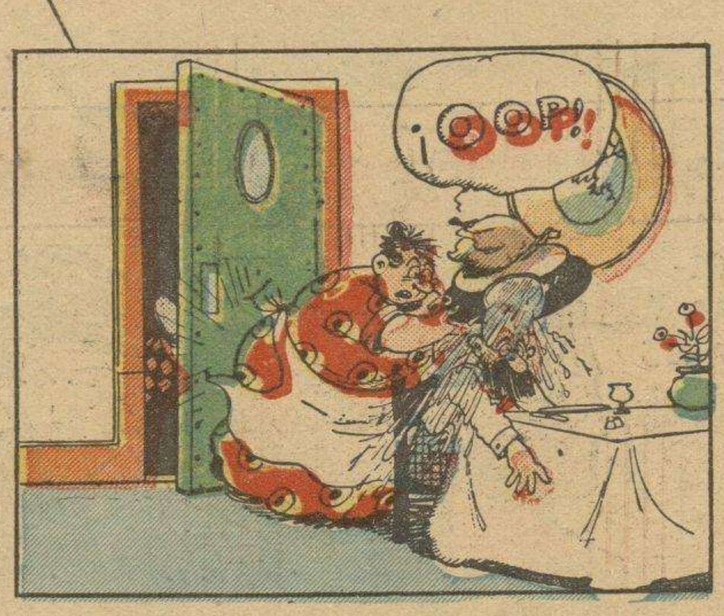

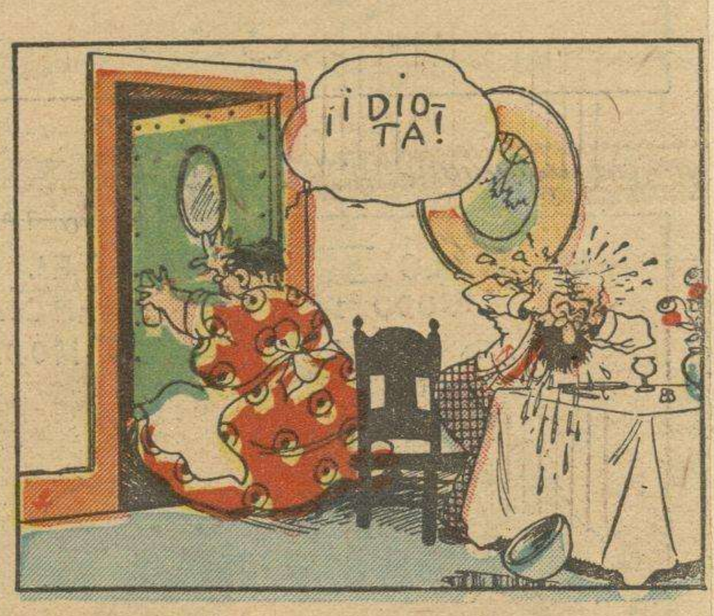

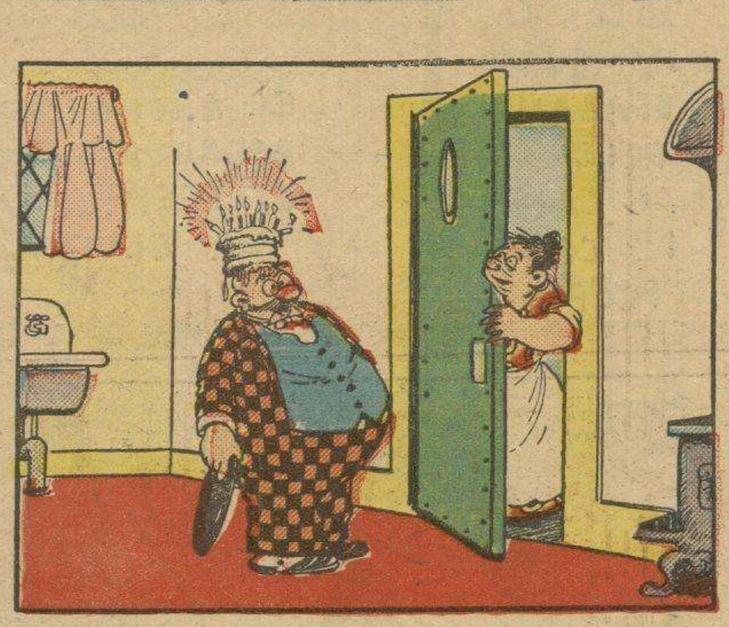

ROSITA

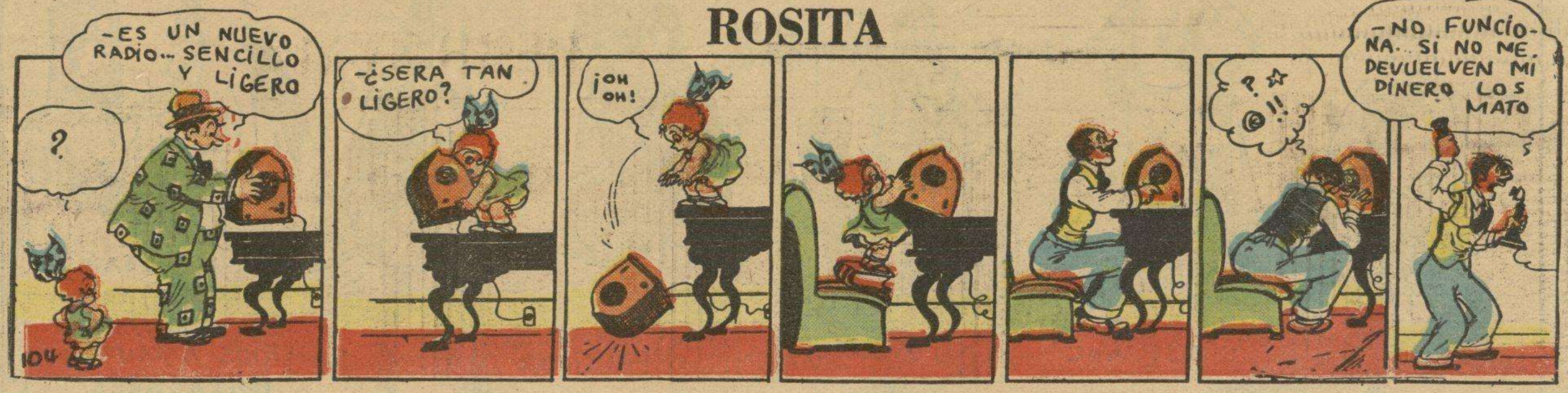

M.E.C.D. 2016