1A SECCION 1

El DIARIO DE LA MARINA es el periódico más antiguo de Cuba. Fué fundado en el año mil ochocientos treinta y dos.

Servicios especiales de España

DIARIO DE LA MARINA

MIEMBRO de The Associated Press. Esta queda autorizada para usar nuestros servicios y noticias de información.

Hilo directo con New York

1A SECCION 1

AÑO XCIX.—NUMERO 311. ACOGIDO A LA FRANQUICIA POSTAL LA HABANA, MARTES, 1º DE DICIEMBRE DE 1931.—SANTOS ELOY Y CANDIDA. TIEMPO PARA HOY: BUENO EJEMPLAR: 5 CENTAVOS

HEMEROTECA MUNICIPAL MADRID

La Cámara de Representantes no Discutió Tampoco Ayer la ley Sobre el Petróleo y sus Derivados

Los Ortodoxos Declararon que Volvían al Hemiciclo por ser Necesarios para la Solución

Verdeja declaró que no pueden sentirse satisfechos mientras no se resuelva el suplicatorio

A las tres se levantó la sesión ordinaria por falta de «quorum» reuniéndose el Comité Parlamentario de la Mayoría. De ello damos cuenta en otro lugar de este periódico.

A las seis se reanudó el acto.

Los señores Verdeja, Meneses, Martínez Fraga y Aguiar que ya habían estado presehte en la fracasada sesión de las tres, penetran nuevamente en el salón.

Se recordará que el DIARIO anunció que estos representantes—recluidos hasta hace poco en la Fortaleza de la Cabaña, por delito de rebelión—regresarían ayer al hemiciclo.

Se aprueba el acta.

Continúa en la Pág. 15, columnma 8

IMPRESIONES

Frank H. Simonds, el famoso historiador de la guerra mundial, se ha propuesto poner a las gentes la carne de gallina.

Según cuenta el cable, en el último libro que acaba de dar a luz describe con tan negros colores la situación de Europa y, por ende, del mundo, que su lectura invita a ponerse desde ahora la careta contra los gases deletéreos.

Las naciones están quebradas—expone Mr. Simonds—el comercio, reducido a un cambalache, y el dinero, sin exceptuar la libra esterlina, ha perdido su valor. La miseria del mundo es espantosa, y "los propósitos y política que ocasionaron la Gran Guerra son los mismos que imperan actualmente".

Todo cierto, por desgracia. Europa, vista en conjunto, ofrece un espectáculo poco confortable. Dijérase que el espíritu de los Balcanes ha cautivado todo el continente. Y Europa, pese al predominio económico de la América del Norte, sigue siendo el meridiano político de la humanidad.

Los Estados Unidos, que han querido sustraerse a las consecuencias del aquelarre europeo no lo han logrado. Su prudente inhibición, como el espléndido aislamiento de la Gran Bretaña, corrobora el adagio de que el hombre propone y Dios dispone. En los Estados de la Unión, bien articulados y viviendo en paz, galopa, a lomos de su bestia apocalíptica, el terrible jinete del hambre. Ni más ni menos que en el Viejo Mundo, que ya no es sólo viejo, sino chocho.

Contrasta con la lúgubre visión del escritor yanqui, la optimista de Gael Fain que, en un interesante trabajo traducido por Fernández Hermo, opina que la actual depresión económica universal es análoga a otras ya padecidas por esta vil ralea que se conoce por la especie humana.

Según Gael Fain los propios Estados Unidos han padecido en cincuenta años seis depresiones económicas. Seis depresiones y seis crisis, que no es lo mismo. Crisis, según este autor, para nosotros inédito, viene a ser algo así como la depresión dentro de las depresiones. Han durado estas últimas, en conjunto, 184 meses, correspondiendo 94 a las crisis.

La depresión actual, que parece interminable, sólo cuenta 22 meses de vida, contra 67 que duró la de 1893 a 1898, y de esos 22 meses apenas llevamos unos diez y seis de verdadera crisis. No puede ser juzgada, pues, de crisis sin precedentes, por lo cual la alarma en que ha puesto al mundo espera el economista francés que dentro de dos años se haya esfumado. Esto no será difícil, porque sabido es que en la memoria del hombre no queda el menor resquicio para el dolor. Además, todo pasa. Nada perdura. A este propósito nos viene a la mente un cuento: Iban dos ciudadanos, padre e hijo, a pie por la carretera. Comenzó a llover y se cobijaron en "la quiebra de unas peñas". Llovió una hora, dos horas, tres horas... y no escampaba. ¿Cuánto tiempo duraba ya el aguacero pertinaz? El silencio sombrío de los dos caminantes y sus continuos bostezos delataban la desesperante espera. De pronto el hijo preguntó:

—Padre, dime, ¿tú crees que este temporal terminará?

Y el viejo, dejando vagar la mirada sobre la húmeda campiña, repuso:

—Hijo, en el pasado todos los temporales terminaban, sin excepción.

Todo pasa, nada perdura. Lo placentero y lo doloroso. Hasta las grandezas, que no son sino humo y escoria, que dijo la inmortal poetisa camagüeyana. Pero el problema estriba en saber cómo hemos de pasar las cosas mientras ellas pasan.

Según Mr. Chadbourne una nueva restricción colocará a la industria azucarera en mejores condiciones que ninguna otra para cuando retornen los tiempos bonancibles. Verdad; tan verdad como que una peseta, colocada durante veinte siglos a interés compuesto, se convertiría en bastantes millones más que los que sea susceptible de poner en circulación el plan de Cuéllar del Río. Pero nadie está interesado en esa operación al seguro, y todos prefieren desprenderse de la peseta, máxime si se necesita para comer.

El punto de la nueva restricción que Mr. Chadbourne considera inevitable no estriba tanto en dilucidar si el alto precio del azúcar ha de seguir a la restricción, cual la soga al caldero, como en dilucidar simplemente si es posible o no esa nueva restricción. Porque el que una operación sea salvadora no quiere decir que se pueda siempre acometer.

El cuadro inmediato que se nos presentaría con una reducción a dos millones y medio de toneladas es de los que, no obstante la carencia de memoria para el dolor, de que hablamos más arriba, iba a ser muy difícil que lo echasen en olvido los supervivientes de la restricción.

LA H. ELECTRIC PAGARA 26 CTS. A LOS SUPLENTES

Así se acordó en la entrevista celebrada ayer entre el Jefe de Tráfico y los tranviarios

En una entrevista efectuada ayer tarde entre el señor José García, Jefe de Tráfico de la Havana Electric Railway Co., por una parte, y los señores Manuel González, M Sánchez y Manuel Fernández, representantes del Comité Ejecutivo del Sindicato de Motoristas y Conductores de la Habana, se trataron ampliamente distintos asuntos de gran interés para los trabajadores de la empresa y especialmente para los empleados de plataforma que figuran en la lista de suplentes.

(Continúa en la página 16, columna 1)

SE ESPERA QUE ESTA TARDE DISCUTA EL SENADO LA LEY GANADERA, QUE NO PUDO TRATARSE EN SESION EXTRAORDINARIA AYER POR NO HABER QUORUM

CREESE EN LOS E. U. QUE EL DR. COSME DE LA TORRIENTE TIENE LA FORMULA CONCILIATORIA

Se tiene entendido en Washington, que el ex Embajador de Cuba se entrevistará con los presos políticos. A su llegada a la Habana, se excusó de hacer declaraciones

El coronel doctor Cosme de la Torriente, llegado ayer de los Estados Unidos. A recibirlo acudieron al muelle sus amigos políticos y personales. Se destacan en el grupo, además del doctor de la Torriente, el doctor Pedro Herrera Sotolongo y el señor Juan Gualberto Gómez.

Entre los 94 pasajeros llegados anoche a nuestro puerto a bordo del vapor Cuba, de la Peninsular and Occidental, desembarcaron dos de los personajes de más relieve del momento político cubano: Hon. Harry J. Guggenheim y Dr. Cosme de la Torriente.

Esto motivó que significados elementos de nuestra vida oficial y política se encontraran desde temprano esperando la llegada del Cuba.

Tanto el Embajador de los Estados Unidos en Cuba Hon. Harry J. Guggenheim como el doctor Cosme de la Torriente se negaron discretamente a hacer declaración alguna a la prensa.

Continúa en la Pág. 15, columnma 7

EL SR. C. MACHADO PRESENTA UNA ENMIENDA PARA BENEFICIAR A LOS MUNICIPIOS SIN MATADERO

Proyecto de ley prohibiendo en dos años toda clase de entrada de inmigrantes en la República

Sólo quince senadores contestaron al pase de lista al llamarse a sesión en la tarde de ayer en la Alta Cámara.

Esto anuló, como es consiguiente, el intento de celebrar una sesión extraordinaria, que estaba convocada al efecto, para tratar del problema de la carne.

Continúa en la Pág. 15, columnma 4

"No Quiero Exponer a los Millones de hombres, niños y Mujeres a la Terrible Desob diencia Civil Que se Avecina", dijo Gandhi

LLAMADLA CON EL NOMBRE QUE QUERAIS, PERO QUIERO LA INDEPENDENCIA COMPLETA PARA LA INDIA, AGREGO EN LA CONFERENCIA DE LA MESA REDONDA

LONDRES, Dic. 1, (martes), (AP).—Mahatma Gandhi surgió del silencio ritual de su lunes con todo el fervor de un cruzado, para pronunciar esta madrugada un vibrante discurso en pro de la independencia de su patria, la India, ante la Conferencia de la M. Redonda que se celebra aquí.

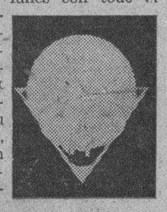

M Gandhi
Caricatura de Damesón)

Desde la tarde del lunes los principales oradores hindúes estuvieron pidiendo en sus discursos con dramática elocuencia, que el Primer Ministro MacDonald concediera a la India una Constitución Federal, con responsabilidades centrales.

Reunida en uno de los salones del palacio de St. James, donde se celebran las sesiones plenarias finales, la Conferencia tenía el aspecto de un gran tribunal, siendo el Primer Ministro el juez, los miembros de su Gabinete el jurado, y los jefes de los grupos de la India, los abogados.

Todo el día y toda la noche hubo un torrente de discursos, que duraron trece horas consecutivas y que significaron cerca de medio millón de palabras, bajo las cuales se rindieron, abrumados, los taquígrafos y los reporteros de los periódicos.

Mientras los oradores hablaban, Mahatma Gandhi, envuelto en su blanca túnica, permanecía inmóvil y mudo. Aun corría su día de silencio (el lunes). Poco después de las doce de la noche pidió la palabra. Y dijo:

UNA SOLUCION HONORABLE

—Haré cuanto sea posible para conseguir una solución honorable, sin exponer a los millones de hombres, mujeres y niños de la India a la terrible prueba de la desobediencia ci-

Continúa en la Pág. DIEZ, columna 2

Chinos y Japoneses Desmienten Que se Haya Concertado Ningún Pacto Para el Cese de Hostilidades en Manchuria

Mah Reorganiza sus Tropas y Avanza Sobre Tsitsihar, Hacia Donde se Dirigen los Nipones

El Embajador japonés en los E. U. se siente optimista sobre la situación de la Manchuria

(RESUMEN DE NOTICIAS SOBRE EL CONFLICTO CHINO-JAPONES)

—La cuestión referente a la vigilancia policiaca del area de neutralidad que se piensa establecer entre Muxden y Shan Hai Kuan, parece ser la dificultad más importante.

—Las autoridades chinas y japonesas desmintieron que se haya concertado ningún pacto para el cese de las hostilidades en la Manchuria.

—La Delegación china en la Liga de las Naciones anunció que su Gobierno está dispuesto

(Continúa en la ULTIMA, columna 2)

José García Acuña Hablará Hoy en el Círculo R. Español

El insigne publicista llegó en el vapor **Habana**, anoche. Pasa de tránsito por nuestra ciudad

José García Acuña

Anoche, a bordo del trasatlántico «Habana», llegó a esta capital el señor José García Acuña, cónsul de España en Veracruz, publicista insigne, que fuera en días no lejanos, compañero de Redacción en esta casa del DIARIO, donde se le quiere y estima en cuanto vale.

En conocimiento el Círculo Republicano Español, de esta ciudad, del

Continúa en la Pág. DIEZ, columna 8

"CHOCOLATE", ARRESTADO EN N. YORK PARA SER EXTRADITADO Y ENTREGADO A LOS TRIBUNALES

Pasó la noche en la cárcel. Hoy se verá su caso en la Corte de la calle Oeste, en aquella urbe

NEW YORK, noviembre 30.—(AP).—Kid Chocolate, el notabilísimo bozeador light weight cubano, fué arrestado esta noche después de su victoria por k. o. sobre Max Leiner, en la St. Nicholas Arena y llevado a la Estación de la Calle Oeste, para ser extraditado hacia la Habana a responder a ciertos cargos que se le

Kid Chocolate

Continúa en la Pág. 15, columnma 3

EXPIRO EL CONVENIO PARA LA CONVERSION DE BONOS DE LA NIQUERO SUGAR CO.

NUEVA YORK, noviembre 30 (AP).—R. A. Smith, James H. Post y Federico de Zaldo, representantes de la Comisión de tenedores de bonos de la nueva emisión hipotecaria del siete por ciento de la Niquero Sugar Company, que se vencen el primero de enero de 1932, anunciaron que en vista de que no se ha depositado la cantidad necesaria de bonos para la conversión en bonos amortizables del siete y medio por ciento, el plan y el convenio expiraron en el día de hoy.

"LAS BOMBAS YA ME PARECEN CARAMELOS" DIJO EL JEFE DEL ESTADO EN SANTIAGO DE CUBA

«Nací para morir y no temo a las amenazas. Quiero la paz, aunque tenga que imponerla»

SANTIAGO DE CUBA, noviembre 30.—DIARIO. Habana.—(Por telégrafo).—El Presidente Machado anoche después de la comida íntima ofrecida por el gobernador Barceló en el edificio del Gobierno Provincial, retiróse temprano a descansar a sus habitaciones para reponerse del cansancio natural del viaje de tres días por la Carretera Central.

Hoy, en las primeras horas de mañana, después de desayunar, celebró una reunión en el Palacio Provincial con el general Herrera, el jefe del Distrito, coronel del Rosal; el coronel Guerrero y capitán Oscar del Llano, juez militar instructor de la causa de los presos políticos, a fin de revisar los expedientes para disponer varias libertades.

LIBERTADO EL DOCTOR GONZALO PEREZ

Después dió instrucciones al capitán Jiménez, ayudante del general Herrera, para que acudiera al Cuartel Moncada y acompañase hasta el Palacio Provincial al preso político y ex senador Gonzalo Pérez André, que guardaba prisión desde hace meses y fué detenido en Guantánamo. Inmediatamente fué puesto en libertad, después de con-

Continúa en la Pág. 15, columnma 5

El Dr. Guas Inclán Desmiente el Rumor Sobre su Renuncia

El Comité Parlamentario de la Mayoría respalda su actuación. Informe sobre el Plan Manning

Momentos antes de que se reuniese el Comité Parlamentario de la Mayoría el repórter entrevistó al Dr. Rafael G. Inclán, a propósito de su renuncia a la presidencia de la Cámara.

Guas Inclán

Nos dijo Guas Inclán:

—Ni he renunciado ni pienso renunciar; mucho menos por supuestas discrepancias entre la Comisión del Reajuste de la Cámara y mi criterio. Al solo anuncio de mi dimisión, he recibido de todos mis compañeros de la mayoría—sin excepción—el testimonio de su más sin-

Continúa en la Pág. 15, columnma 3

LABOR DE LA COMISION PRO INMIGRANTES

Han embarcado a 3,968 personas y han gastado $148,766.15 en total. Los últimos datos oficiales

El Comité de Auxilio a los Inmigrantes españoles nos envía la siguiente nota, que resume su ardua labor realizada:

Pasajes pagados expedidos por el puerto de la Habana, 3,341.

Personas embarcadas con los 3,341 pasajes, 3,968.

Importe de los 3,341 pasajes más

Continúa en la Pág. DIEZ, columna 3

Recluirán a Borges Treinta Días Para Observación Mental

El defensor del asesino de su mujer y agresor de su hija, ha pedido se observe al acusado

Francisco Borges del Castillo, el parricida del reparto Juanelo, que el 11 de junio del año en curso privó de la vida a su esposa Herminia Avila Almeida, propinándole un fuerte golpe en la cabeza con una cabilla de hierro y salió corriendo para la calle gritando, presa de gran excitación mental: un fantas-

Continúa en la Pág. 15, columnma 1

EL EMBAJADOR DE LOS EE. UU. PIENSA PERMANECER EN CUBA, POR AHORA, INDEFINIDAMENTE

En una entrevista concedida a un repórter nuestro, el joven diplomático se abstiene de hacer declaraciones políticas, por el momento. Ayer sólo le embargaron los asuntos privados

Mr. Harry Guggenheim, Embajador de los Estados Unidos en Cuba, arribó ayer procedente de país, acompañado de su distinguida esposa. En la presente foto aparece rodeado de numerosas personas de nuestro mundo social y oficial, así como miembros de relieve de la numerosa colonia americana en Cuba.

Daban las nueve de la noche en el reloj de la Embajada de los Estados Unidos en Cuba cuando el repórter llegaba al vestíbulo de dicha mansión. Después de breve insistencia con el portero, quien teniendo la consigna de no recibir a nadie, la mantiene a todo trance, logramos pasar nuestra tarjeta al embajador, Mr. Harry E. Guggenheim, llegado a la Habana ayer tarde, después de unos meses de ausencia, para hacerse cargo nuevamente de los asuntos diplomáticos de su país en el nuestro.

Una breve espera, y poco después, el impasible portero ofreciéndonos la impresión de una negativa o de

Continúa en la Pág. 15, columnma 2

EN LAS PROXIMAS CONFERENCIAS DE PARIS Y AMSTERDAM, CUBA DEFENDERA SU DERECHO A PRODUCIR 3,500,000 TONELADAS DE AZUCAR

Mañana embarcará el Sr. José M. Casanova que representará a Cuba en dichas conferencias

José Manuel Casanova
(Apunte de Ordóñez)

Por la vía de Key West, embarcará mañana, miércoles, para los Estados Unidos, el hacendado señor José Manuel Casanova, Vocal de la Junta Directiva de este diario y miembro del Instituto Azucarero Cubano, quien con el también Hacendado señor Marcelino García, representará a este organismo en las conferencias que

Continúa en la Pág. DIEZ, columna 3

Dos Heridas en un Accidente, Anoche, en la Ruta Central

Un automóvil particular se volcó al llegar al cruce del Central **Hormiguero**, cerca de Cienfuegos

CIENFUEGOS, Noviembre 30.—DIARIOO, Habana.—En el cruce de la Carretera Central, con la del Central Hormiguero, ocurrió un sensible accidente al volcarse el automóvil particular que iba guiado por su dueño, señor José Ramón Cuevas y Pemenias, Gran Caballero de Colón, del Consejo de Cienfuegos.

A consecuencia del vuelco, resultó herida de gravedad la señora Ofelia González, esposa del señor Cuevas y la cuñada de éste, Francisca González, que recibió sólo lesiones leves. Ambas fueron curadas en el Sanatorio de la Colonia Española de esta ciudad.

El señor Cuevas declaró ante la policía que el hecho fué casual, pues se debió a haberle patinado el carro por estar mojado el camino.

El accidente ha sido muy lamentado en esta sociedad, por tratarse de una familia estimadísima.—**Obdulio A. García.**

Una Carta de la Standard Oil y unos Comentarios Nuestros

Señor Director del
DIARIO DE LA MARINA.
Distinguido señor:

La Standard Oil of Cuba ha querido mantenerse en silencio ante los juicios de la Prensa al tratar del informe del doctor Carlos Miguel de Céspedes al Honorable señor Presidente de la República y el proyecto de ley del Senado; pero las circunstancias la llevan a no permanecer en una actitud que inspirada en el respeto que le merecen los órganos de opinión, pudiera interpretarse como exponente de tácita conformidad con cuanto se viene aseverando en su daño y le es fácil rebatir con argumentos incontrovertibles, porque se basan en cifras cuya exactitud no resultará difícil comprobar.

Hasta ahora la Prensa se ha atenido a lo expuesto por el doctor Céspedes, lo cual dió origen al proyecto del Senado, y nosotros, sin pretender benevolencia ni nada que se le parezca, nos creemos asistidos de razón para rogar que se escuche y

Continúa en la Pág. DIEZ, columna 4

HOY COMIENZA A REGIR EL HORARIO DE INVIERNO PARA RECOGER LA BASURA

Se ha ordenado que, a partir de hoy, primero de Diciembre, comience a regir el horario de invierno para la recogida de la basura en todos los Distritos de la Habana, a excepción del primer Distrito, de Egido al litoral, en el que seguirá prestándose el servicio a la misma hora que se hace actualmente, a las seis y treinta a. m.

LA LIMPIEZA DE LOS TANQUES DE PALATINO NO PUEDE CAUSAR NINGUN DAÑO A LA POBLACION

Información telegráfica del interior de la Isla.—En la página 16)

Es labor de higiene, hecha de un modo eficaz. Es errónea la predicción de una epidemia

El ingeniero jefe del Acueducto de Albear señor Guín, ha dirigido una carta ayer al Secretario de Obras Públicas, manifestándole que ha visto en un periódico de la tarde, una información, asegurando que con motivo de la limpieza del tanque «Este»

Continúa en la Pág. DIEZ, columna 2

No se Harán Nuevos Nombramientos en la Oficina del Censo

Los mismos empleados actuales serán utilizados. Se comprueba otra combinación de electores

Con motivo de las cesantías que se vienen dictando, diariamente, por la Dirección General del Censo—ayer mismo han sido firmadas doscientas sesenta y cinco de aquéllas para el interior de la República—existe la errónea creencia de que para llenar las setecientas mil tarjetas, que son imprescindibles en la

(Continúa en la página 16, columna 2)

HASTA *diciembre 15.....*

tendrá ud. la oportunidad de suscribirse para pagar por meses.

Después de esa fecha sólo admitiremos suscripciones.

por Trimestres
por Semestres
o por Años

1832 1932

UTILICE LOS TELEFONOS
M-7911 - - A-3785
PARA ORDENAR SU SUSCRIPCION

M.E.C.D. 2016

DIARIO DE LA MARINA

FUNDADO EN 1832

Dirigido hasta 1919 por D. Nicolás Rivero y Muñiz.

OFICINAS: HABANA, PRADO 103.—NEW YORK: 516 FIFTH AVE.

Editado por la Cía. DIARIO DE LA MARINA (S. A.) cuyo programa consiste «en la defensa de los intereses generales y permanentes de la Nación cubana, de los especiales de la Colonia española establecida en la misma y de la unión y armonía entre los diversos elementos que conviven en el país». —Art. 1o. de los Estatutos.

TELEFONOS DEL DIARIO

Dirección	A-4151
Administración	M-7911
Auditoría	
Compras	
Secretaría, Administración	M-2522
Anuncios	A-2425
Clasificados y Talleres	A-3333
Quejas y Suscripciones	A-3785
Distribución y Máquinas	A-3785
Redacción	M-7918
Jefe Información	A-3205
Sports	M-7912

PRECIOS DE SUSCRIPCION AL «DIARIO DE LA MARINA»

Habana y Provincias	
Mes	$ 1.60
Trimestre	$ 4.20
Semestre	$ 8.00
Año	$ 16.00
Extranjero	
Trimestre	$ 5.00
Semestre	$ 9.50
Año	$ 18.00
Edición Dominical (Para el extranjero solamente)	
Semestre	$ 3.00
Año	$ 5.00

GUIA DE SONADORES

J E R R Y

Por ANTONIO ZOZAYA

(DE LA AGENCIA PLUS ULTRA)

Se llama **Jerry**; es gentil, amable, inteligente, dócil; manos blancas pulquérrimas cuidan de su aseo; servidores activos le traen todos los días los alimentos más jugosos y apetecibles; el Estado le asigna una retribución suficiente para asegurarle el bienestar; las revistas ilustradas de todo el mundo han publicado sus retratos y le han prodigado ensalzamientos y ditirambos. En esos retratos **Jerry** aparece erguido, firme sobre sus delgados sastenes, alta la cabeza, la mirada serena, como si se diera cuenta exacta de la importancia de su función.

Digámoslo de una vez: **Jerry** es un carnero. Ello no le impide desempeñar un cargo público y lo desempeña a perfecta satisfacción de sus superiores administrativos que, como es natural, no son de su especie, por lo menos en su vida de funcionarios.

La obligación que tiene **Jerry** que desempeñar y que desempeña fielmente es muy importante y requiere habilidad y perspicacia. Todos los días llegan a las estaciones de Chicago rebaños de carneros, destinados a ser sacrificados en los mataderos públicos, para el consumo de la población. Pero estos ovinos no son tan fáciles de conducir como pudiera suponerse; sea porque extrañan los nuevos lugares a que han sido transportados, sea porque el instinto les avisa que les amenaza un grave riesgo, ello es que se disgregan, echan a andar cada uno en una dirección diferente y no bastan los esfuerzos de los pastores para reducirlos a la disciplina. Entonces aparece **Jerry**. Sin vacilar se coloca a la cabeza de los rebaños y echa a andar franca y resueltamente y los infelices corderos, sugestionados por la decisión de un individuo de su especie y dominados por su instinto gregario, lo siguen y así llegan al matadero, en donde **Jerry** se separa de la estulta manada inconsciente y vuelve con sus amos a buscar otras rebaños a quienes engañar y llevar en silencio a la muerte.

De esta manera **Jerry** ha llevado al matadero, en pocos años, a más de diez millones de hermanos. No se puede negar que ha trabajado con ahinco.

La primera impresión que nos ha producido el relato de las hazañas del carnero famoso ha sido de indignación y de repugnancia. Engañar a quienes de nosotros se fían, a nuestros hermanos en desdichas y en abatimientos, para llevarlos a la esclavitud y a la muerte, a cambio de asegurar la propia pitanza, nos parece una acción tan baja, tan ruín, tan cobarde y rastrera que no puede encontrar parangón. Sin embargo: **Jerry** ignora por completo la maldad que comete. Sin duda cree que realiza un acto meritorio; es seguro que no sabe si lleva a sus hermanos al sacrificio o a la felicidad; si pudiera discurrir, se consideraría un educador de muchedumbres o un genio del caudillaje, como Alejandro o como Bonaparte. Es carnero y obra como carnero; no hay derecho a pedirle que se eleve a las alturas en que despliega sus alas el águila, ni que sienta la fiera nobleza y la franca acometividad del león.

Jerry, llevando a sus hermanos al matadero y abandonándolos allí en manos del verdugo, es irresponsable de toda maldad y, de seguro, vale más que los otros carneros, incapaces de obrar por sí mismos, que bajan la cabeza, se aprietan los unos contra los otros y, sin saber a dónde se les lleva, se resignan y echan a andar camino adelante.

Hubo un tiempo en que la contemplación de la ajena maldad nos indignaba en términos que hubiéramos querido disponer del rayo de Júpiter, para aniquilar a quienes diputábamos malvados. Primordialmente, cuando veíamos a todo un rebaño ser víctima de un falso guía, se congestionaba nuestro cerebro y nos sentíamos capaces de las más ardientes rebeldías. En fuerza de sufrir, de meditar y de ahondar en la psicología individual, colectiva, concluímos por convencernos de que la mayor parte de los autores de acciones que consideramos nefandas ignoran que lo son. Como **Jerry**, hacen lo que su naturaleza de carneros les dicta. Si se les pudiera dar, de pronto, la reflexión y clarividencia que les falta, quedarían asombrados de haber causado tanto daño, cuando ellos, de buena fe, creían realizar un acto noble y providencial. Es seguro que el mismo Nerón, como Tropman, el matador de toda su familia, creyeron que cumplían al modo de Abraham, designios sagrados.

Esos tipos, como **Yago**, que son traidores a sabiendas, no existen ya más que en los melodramas y en las tragedias clásicas. En general, el malo no sabe que es malo; si lo supiera no lo sería, de igual manera que **Jerry**, si supiera que llevaba a sus hermanos a que los degollaran, los guiaría en dirección opuesta a la que ahora le sirve de orientación. La teoría del libre albedrío, que ha sufrido tan rudos golpes en la Etica moderna, no iba a encontrar demostración tardía en un carnero «Lincoln» o «Ramboluillet». No se puede pedir a nadie que proceda de otro modo que con arreglo a su naturaleza. Es todo lo lamentable que se quiera; pero **Jerry** se porta como carnero y los tropeles de sus víctimas como rebaños.

Por eso, en las cosas humanas, en las injusticias sociales y en los sacrificios colectivos lo que procede no es el enfurecimiento baldío y estéril. Lo que hay que emprender es una labor educadora, de transformación de los seres vivos y de los organismos por ellos creados, para que, poco a poco, vayan ascendiendo en la escala animal y para que los guías dejen de ser carneros y los conducidos manadas; para que, en suma, no sigan, malográndose facultades soberanas en quienes, por desconocimiento de la realidad y de la idealidad, pudieran ser, en vez de torpes conductores, verdaderos maestros y encauzadores de energías y no se perdieran instintos de sociabilidad y de disciplina, que debieran llevar, no a los mataderos, sino a las praderas jugosas y verdeguentes del Progreso y de la Civilización.

(Prohibida la reproducción).

HA SALIDO EL ULTIMO NUMERO DE AVIACION

Ha salido ya el último número de la interesante revista «Aviación» única en su clase que se publica en español en Hispano América.

Este número es un verdadero esfuerzo tipográfico, con una magnífica portada en colores en relación con un combate entre un submarino y un avión, cuyo episodio completo aparece publicado con la firma de Syl Mac Dowell. Recoge además «Aviación» la actualidad internacional aérea, con profusión de grabados e informaciones muy amenas de interés general.

LAS GESTIONES PARA EL EMPRESTITO BRASILEÑO SE DAN POR FRACASADAS

SAO PAULO, Brasil, Nov. 30. AP —El no aceptar los banqueros extranjeros un plan brasileño para sustituir los sobrantes de café por un impuesto de exportación, como garantía colateral de un empréstito de unos 70 millones de pesos, ha causado el abandono temporal de los planes para destruir 12 millones de sacos de café.

El Gobierno brasileño estudia ahora otro procedimiento para financiar la destrucción de dichos sobrantes.

EFECTIVO

20%

de descuento en

Trajes hechos para hombre a la medida..... 15%

Trajes para niño..... 10%

Artículos de Camisería. 10%

DURANTE DICIEMBRE

desde $12

Trajes de casimir para hombre

desde $6.75

para jovencito.

Antigua Casa de J. Vallés

S. Rafael é Industria

M A T A N C E R A S

INDICE DE DICIEMBRE.

El último mes del año.

Pródigo en fiestas, en acontecimientos sociales, presentásenos este grato y bello diciembre, con que expira el 931.

Daré el programa aquí.

Que se inicia con el gran concierto señalado para el viernes cuatro en el Teatro Sauto.

Concierto del Maestro Lecuona, el eminente compositor que acaba de llegar de Hollywood, donde tanta gloria conquistó para nuestra música criolla.

Sigue después—el ocho—el recibo bailable que en horas de la tarde ofrecerá la señorita Carmela Beato y Núñez, en su señorial mansión de la calle de Byrne.

Festeja su natalicio en esa fecha.

Con la deliciosa fiesta a la que está invitada toda la gran sociedad yumurina.

Para el nueve, el siguiente día de la fiesta Beato, tiene fijada la inauguración de sus interesantísimas conferencias el señor Medardo Vitier, el pensador matancero que con Lles y Byrne y Acosta, figura a la cabeza de nuestra intelectualidad en esta Provincia.

Seguirán después estas conferencias siempre en días de lunes, miércoles y viernes, por todo el mes.

El diez y ocho, en el mismo Gran Coliseo de la Plazuela de Estrada Palma, donde se nos presenta Lecuona el viernes cuatro, ofrecerá José Mojica, artista mexicano que procede del firmamento de Cinelandia, un gran recital, para el que se viene cubriendo fácilmente el abono a cargo de Eduardo Alfonso.

Una gran boda está señalada para el día diez y nueve.

La de la señorita Nina Lovio y Bruzón, con el teniente del Ejército José V. García Angulo.

Esponsales del más alto rango, que congregará en las naves de la Catedral de San Carlos a toda nuestra gentry, con representación selectísima de la aristocracia habanera.

Un té hay en el índice para el veinte.

Lo ofrecerán en finca «Bella Vista» de Hersey, los esposos Jacinto González Sigarroa y Nena Horta, con motivo de la llegada a Cuba de su hijo Humberto, Cadete de la Florida Military Academy, que viene a pasar las vacaciones de Christmas aquí.

El veinticuatro y el veinticinco, días de Pascua y Nochebuena es de fiesta en todos los hogares, donde se rinde culto a la tradición a medida de las fuerzas de cada cual.

Y el veinte y el veintisiete la Verbena del Tennis, en días de sábado y domingo, los últimos del año.

Estas dos noches de la Kermesse del Club de la Playa, prométensenos ser pródigas en alegría, en diversión, en franco esparcimiento.

Y cierra el capítulo, el treinta y uno, el gran Baile de las Damas Isabelinas en Sàuto.

Fiesta magna.

Que se perfila desde su anuncio, como uno de esos acontecimientos llamados a hacer eco y eco resonantísimo.

El favor de que goza en todas partes la Institución Humanitarísima de la Cruz Azul, las altas personalidades sociales que se hallan alistadas en esa hueste de caridad, y el fin nobilísimo que persiguen esas señoras con la fiesta en proyecto, hacen que se dé por descontado el éxito del baile.

Será pequeño Sauto esa noche del treinta y uno de diciembre—día propicio al regocijo general—para albergar la multitud que allí ha de congregarse, ansiosa de esperar el nuevo año entre las expansiones de la buena música, del baile, de la cordialidad, en un ambiente de luz, perfume, mujeres y flores.

Así termina el programa de diciembre, que es también el del año.

¿No es verdad lector que no pueden quejarse los matanceros, en estas postrimerías del 931?

Sea ello augurio de que así ha de continuar el treinta y dos.

EL BAILE DEL TENNIS.

En la noche del domingo.

Superó al del pasado sábado ¿y por qué no decirlo también? superó en concurrencia, a todas cuantas últimas fiestas allí se han celebrado.

Se veían colmados los ámbitos todos de aquellos dominios del Club de la Playa.

Se bailaba en la terraza, se bailaba en el court, en el salón y las amplias galerías que lo circundan.

Las parejas diseminadas por todas partes, daban un golpe de vista al coqueto Club, que mi pluma, quisiera aquí poder reflejar, si gozara de facultades de que bien sé que carezco.

La Orquesta Interrogación tiene en su haber un éxito más, por que a ella se deben estas fiestas íntimas que parece van a prolongarse por todo el invierno, dando al Tennis, una animación, que no es frecuente en esta época del año allí.

La relación de nombres que voy a dar, le dirán al lector más que mis palabras si es cierto cuanto en los párrafos anteriores he dejado consignado.

Primero las damas, que eran presididas por la señora Berta Beracierto de Amezaga, y Amparo Araña de Botet, Presidenta y Directora de la Institución, y en fascinadora legión, María Dolores Núñez de Beato, Blanquita Parravicini de Reynaldos, Fefa Ross de Arencibia, Angélica Fernández Lavarrera de Botet, Blanca Castañer de Horta, Margot Menéndez de Oliva, Acela Díaz de Saavedra, Nena Baeza de Alfonso y Mima Domínguez de Luque.

María Marcos de Loredo, que reaparecía en esa fiesta, después de prolongado retraimiento.

La acompañaban sus hijas Maricusa y Nena, las dos jeunes filles que alborean en una primavera gloriosa.

Dos figulinas que a su aristocrático porte, a la gentileza de sus personas, suman para su encanto mayor, una elegancia y una distinción que es innata, que es como patrimonio que reciben de la bella dama a la que deben el ser.

Otra dama también de nuestro gran mundo, a la que hacen retornar a fiestas y diversiones sus hijas, crisálidas preciosísimas, anotaré en esta relación.

Su nombre constituye una actualidad.

Y encabezó mi primera nota de ayer lunes, con elogios y celebraciones muy merecidas.

Me refiero a Benilde Peralta de Algarra, la que era acompañada de Yolanda y Nena Algarra, sus dos lindos capullitos.

En el capítulo de la jeunesse destacaré la parejita que forman el teniente Yañez y Romelia Estrada, que valsaban causando la admiración de todos.

Una parejita ideal.

Nenita Casas, Yuya Horta, Freddy Saavedra, Nenita Urquiza, Rosita Riera, y Lolita Solís forman un buch encantador.

Y las tres organizadoras de la fiesta María Elena Alfonso, Carmen Luisa Amezaga y Dinorah Fierro que eran tan felicitadas allí.

Nena Estrada, Ondina Muñoz, Bertila Haedo, Laura Mechoso, Jenny Luque, Victoria Moro, Anita y Gloria Tamargo e Isabel Fundora.

Aida Muñoz, que hacía su presentación en los salones, por primera vez, después de su engagement con el doctor Valdés Coffiño.

Y Quica Loredo, María Berta Amezaga, y Anita Saavedra.

Cerraré la relación con un nombre.

El de una joven, interesante y gentilísima dama: Sarita Rente de Carbonell, en que se admiraba una de las toilettes más chic de aquel concurso.

La señora del Juez Municipal del Sur, que es de las más airosas figuras que pasea por nuestros salones, llamaba la atención por su elegancia.

Lucía una robe muy derniere.

Antes de cerrar esta reseña escrita a vuela pluma, a mi regreso del Central Hershey donde disfrutamos de un delicioso día de campo, me haré eco de un grato rumor que corría de boca en boca en el Tennis.

Se habla de una cena en noche buena.

Al frente de la cual estarán como organizadores una morena belleza, leader del Tennis, y un joven abogado que goza de predicamento grande entre nuestra juventud.

Iniciativa feliz.

Que se comentaba con gran entusiasmo y era recibida con general beneplácito.

EL DR. YAÑEZ.

Reanuda sus consultas.

En la residencia del capitán Arencibia, su compañero de armas, propónese nuevamente nuestro distinguido amigo el doctor Yañez, reanudar sus consultas en Matanzas, que interrumpió cuando su viaje al extranjero.

Diré los días de la semana que nos visite en lo futuro el especialista doctor Yañez que como todos saben acaba de pasar dos años fuera especializándose en enfermedades de la vista.

UN AÑO.

Se cumplió ayer.

Un año de la instauración de la Cocina Económica, por los miembros de la Logia Verdad que vienen prestando a los pobres matanceros, el más decidido, el más eficaz y entusiasta apoyo.

Reparten más de quinientas raciones diarias.

Y ayer como aniversario de la instauración de la cocina, repartieron con un sabroso ajiaco, ropas y abrigos para los niños pobres que acuden a la cocina.

Tejera, Urquiza, Obrador, Beato, Estidio, etc., etc., se tienen bien ganado con los otros dignos caballeros que lo secundan, el aplauso de todo el pueblo de Matanzas.

Y la gratitud de los desheredados de la fortuna a los que tan generosamente socorren a diario.

LINDAS VIAJERAS.

Las Morales Broderman.

Estuvieron ayer en Matanzas para asistir a la fiesta del Tennis, las hijas del coronel Morales Broderman, que acaban de regresar de un delicioso viaje a Europa.

Las acompañaban su hermano Julio y Pepito Ruiz.

También fué huesped de esta ciudad el señor Reginald Kazanjiam, que estuvo encargado del Consulado Americano por espacio de varios meses y presta hoy sus servicios en la Oficina Central de la Habana.

Muy querido en la juventud matancera Regis Kazamjian, fué saludado con gran afecto por sus innúmeras amistades.

TRISTE ANIVERSARIO.

En la fecha del veinte y nueve.

Se cumplieron antier ocho años de aquella dolorosa muerte del doctor Luis D. Díaz el médico insigne, que fué Cirujano de la Colonia Española y la primera cuchilla matancera, por aquel tiempo.

Ocho años que lo perdimos y que día a día más y más inconformes nos mostramos con las crueldades del destino.

Sean estas líneas, flores del recuerdo, evocadoras de aquel triste día en que para siempre perdimos al doctor Luis D. Díaz.

Muerto en plena juventud.

PREVISTO ESTABA.

Como dijo el Maestro Fontanills.

No podía vivir, nó, el desdichado Pancho Pons, que en sus amados lares del Vedado Tennis Club, cortara el hilo de su existencia ,dolido y apesadumbrado por injustos vaivenes de esta vida.

Falleció el digno caballero el sábado y en la tarde del domingo efectuóse su sepelio, acto al que concurrió la Habana entera.

Estrechamente emparentado con una alta personalidad de la política matancera, el ilustre Senador Jesús María Barraqué, en el duelo que hoy experimenta su familia, toma parte, esta sociedad que admira y quiere al hombre insigne que la representa en el Congreso.

Para la viuda, para los padres y los hijos de Francisco Pons y Gimeno, así como para el Lcdo. Barraqué y su familia va mi pésame más sentido en esta nota.

NICANOR ALONSO.

En viaje de regreso.

Hace sus preparativos para retornar a Cuba, el estimado caballero que está asociado a esa firma de Suárez de Matanzas, que goza de tanto prestigio en nuestra plaza.

Se halla en Madrid el señor Alonso.

De donde escribe, siempre el tanto de cuanto aquí ocurre, por las «Matanceras» de este DIARIO DE LA MARINA, que en Cuba como fuera de ella, buscan en el extranjaero los que de la Atenas se encuentran alejados—palabras suyas en carta a la señora de Suárez—y que yo aquí reproduzco, por lo que de halagüeño tiene para el Decano.

En este mismo mes de Diciembre que comienza hoy, estará de nuevo entre nosotros el señor Nicanor Alonso.

Tenga una feliz travesía.

LA MOT DE LA FIN.

Para tratar de un concurso.

Del que inicia para festejar su centenario el DIARIO DE LA MARINA, que en el próximo año de 1932, cumple un siglo de fundado.

Cien años de existencia.

Y cien años de labor recta, invariable, serena, y firme en pro de los intereses de Cuba.

Cien años de éxito en éxito.

Por que desde 1832 que se imprimieron los primeros números de esta publicación ha ido de día en día in crescendo en su importancia en su auge, en su prosperidad.

Las cuatro páginas iniciales se han convertido en las veinte o más que se ofrecen en la actualidad.

Para tratar sobre cuanto se relaciona con la rifa de la casa, con un valor de diez y siete mil pesos, que sorteará la Empresa que preside el Conde del Rivero, voy a la Habana, prometiendo para mañana cuanto interese a nuestros favorecedores en Provincias, sobre ese gran presente.

El DIARIO DE LA MARINA, conmemora su primer siglo de vida magníficamente, ofreciendo a cuantos a él están suscriptos, el chance de hacerse de una propiedad valiosa

Un soberbio Album, para cada suscriptor además.

Y otras muchas sorpresas que irá dando a conocer a su tiempo.

Manolo Jarquín.

TOS DE LOS ADULTOS

COQUELUCHE

Y TOS NERVIOSA DE LOS NIÑOS

cura asegurada por el verdadero

JARABE MONTEGNIET

A. FOURIS - 13, RUE LACHARRIÈRE - PARIS

CASOS y COSAS

EL MAR Y LA MUJER

¿Conocéis vosotros
nada más variable
que el Mar, el coloso
de extensión gigante?

—

Todo en él es móvil,
y fugaz: su espuma,
su rumor, sus olas,
su calma y sus furias...

—

Tan pronto acaricia
con amor la playa,
como se enfurece,
ruge, azota y salta...

—

Y es plata en el orto,
oro al mediodía,
sangre en el ocaso,
y en la noche, tinta...
.....

—

Pues ¡oh Mar! con todo,
te gana a mudable,
a fugaz y móvil,
la Mujer más frágil.

—

¡La mujer, cuya alma
es la Esfinge muda
y abismal que el Hombre
no descifra nunca!...

Evelio Bernal.

Con la venia de

Sergio ACEBAL.

ROBO DE UN FLUS

Denunció Higinio Fernández de León, vecino de Emma 129, en Luyanó, que aprovechándose dos individuos que penetraron en su domicilio que su mujer Francisca Meilán se había quedado dormida le sustrajeron un flus que aprecia en 14 pesos.

VIBORENAS

LAS SANTAS DE HOY

Adria, Elisa, Bibiana, Aurelia y Paulina, ésta se anota dos fechas más, e igual Santa Aurelia.

Felicitaré a la distinguida dama Elisa Grau de González.

La joven y elegante señora Elisa Lamar de Martínez Leiva.

Una señorita de mi mayor estimación, hermana de queridos compañeros de estudios, la profesora Elisa La Villa y Robaina.

Otra señorita a la que me une antigua amistad: Elisa Estable.

La distinguida señorita Elisa Cartaya.

Una amiguita tan admirable como Elisa Foyo, perteneciente a la hermosa Orquesta Ensueño, en la que toca la guitarra y forma pareja en preciosos bailes con la bella figulina Luisita García Cano.

Bien sabe Elisa, por el afecto que le profeso a ella y a sus hermanas, todo lo bueno que le deseo.

Otras señoritas.

Elisa María Casagrán, Elisita Martínez, Elisa Riquelme, Elisa Zamora, Elisa Prendes y Elisa Villamil.

A todas, deseo las mayores felicidades.

BODA DISTINGUIDA

Muy próxima ya, pero no estoy autorizado para decir los nombres de los novios, hasta no estar repartidas las invitaciones.

El novio es hermano de una gentilísima señorita, a la que nombramos con un cariñoso apodo, residió en la calle de Carmen y su apellido es igual al de un administrador de una Quinta...

Ella celebra sus días el cinco de junio, y es una hermosa trigueña...

Nada más, y he dicho bastante a sus amistades.

MARIA ISABEL MARTINEZ

¡Restablecida ya totalmente tan predilecta y admirada amiguita!

Días de grandes impaciencias y temores nos originó, a sus amantes familiares y a sus amistades íntimas, su grave dolencia, debido a una peligrosísima complicación que pudo haberle atacado al cerebro; mas todo fué vencido y ya, como ha poco aseguré, sonríe adorablemente María Isabel, la pequeña soberana de nuevo, de su dichoso hogar.

Pero todavía sin asistir a fiestas, hasta fines de año, lo que le origina un gracioso mohín de disgusto, que pronto pasará.

Expresivamente le reitero mi más afectuosa enhorabuena, junto con sus familiares todos, y amantísima mamá, principalmente.

MODESTIN MORALES

El querido amigo, popularísimo artista, junto con sus padres, los distinguidos esposos Rosa Blanca del Campo y mi querido ex director Modesto Morales, ha fijado su residencia en la casa número 120 de la calle San Miguel, entre las de Lealtad y Campanario.

En su nuevo hogar les deseo muchas prosperidades.

ACUSES DE RECIBO

Uno dedico al estimado doctor José María Reposo y Ruiz, por su folleto «La Cruzada de la Insidia, en Defensa Propia», con un B. L. M. explicativo de los motivos de su publicación.

Y otro al querido amigo Eduardo Sánchez de Fuentes, que siempre atento, me ha obsequiado con el último tomo de los Anales de la Academia de Artes y Letras.

Además, les quedo muy agradecido.

EL FESTIVAL DE LOS INVALIDOS

De nuevo recuerdo que este festiva, organizado por la Asociación de Inválidos, se efectuará el próximo día 6, en la finca Las Piedras, manantiales de San Francisco de Paula.

Con dos buenas orquestas, contratadas por el Comité de Damas, que mucho están laborando por los que ya no pueden valerse.

EN NOCHE DE MODA

Muy concurrido ha de verse esta noche el coquetón Gran Cinema en su noche dedicada a las familias, principalmente las residentes en la parte alta de la Ciudad Nueva.

Con un ameno programa, en el que aparecen las cintas extras «Todo por el aire», por William Haines y «La dama misteriosa», por la egregia Greta Garbo.

No faltarán los obsequios a las damas y señoritas; una hermosa ampliación, que podrá hacerse quien la obtenga; paqueticos de perfumería y el hermoso cesto del galante joven Manolo Cofiño, con flores de su «Aralia».

Allí estará ella y no faltaré.

SRTA. PAULINA CASAS

Celebra hoy sus días esta linda rubia, y también su cumpleaños por preferir la memorable fecha.

Por un recado telefónico me pide advierta a sus amistades que ha sus pendido su recibo y cumplo gustoso su encargo.

Que muchos años de dichosa vida cumpla, le deseo como mi felicitación.

PROPIETARIOS DE LAWTON

El amigo Camilo García Sierra continúa remitiéndose sus avisos e invitaciones después de celebrar sus fiestas.

Estoy inventando el modo de poder asistir a tiempo!

Urbano del CASTILLO.

EL PRESIDENTE DE LA COMPAÑIA NACIONAL DE ACEITES FUE PROCESADO

Por el Juzgado de Instrucción de la Sección Primera de esta capital, se ha dictado auto de procesamiento en la causa número 812 de 1931 contra Pedro María Mederos y Lens, por delito de estafa a la Compañía Nacional de Aceites S. A. de la cual es presidente; en dicho auto al procesado Mederos se le han exigido CIEN MIL PESOS de fianza.

Notable producto contra la DIABETES

Insignes médicos recetan ahora los Comprimidos

„Pancresal"

(Preparado en Alemania)

"Pancresal" suprime por completo el azúcar en la orina, y en la sangre lo reduce al límite normal. "Pancresal" aumenta la tolerancia de los alimentos hidrocarbonados.. En muchos casos es más eficaz que la Insulina. Es más cómodo. Es INOFENSIVO. ¡Es prodigioso!! Stock en Droguerías

Pida Ud. folleto a: Agencia "Pancresal", Apartado 117, Habana.

CONTROL MAGICO

666

LIQUIDO O EN TABLETAS

Alivia el dolor de cabeza o neuralgia en 30 minutos. Detiene el catarro el primer día y la Malaria en 3 días. Pomada 666 para el catarro del bebé.

PARECE INCREIBLE

pero es verdad como puede Ud. comprobar que el

UNGÜENTO PAZO

desde las primeras aplicaciones alivia toda clase de

ALMORRANAS

DR. P. M. SOUZA

Garganta, Nariz y Oídos, Hospitales de New York, Viena, Budapest, Habana. San Lázaro 226, de 3 a 4

FARMACIA Y DROGUERIA TAQUECHEL

DE TURNO LOS VIERNES

TELF. A-2141 OBISPO 27

FARMACIA DROGUERIA "JOHNSON"

DE TURNO LOS LUNES

Obispo Nº 30 TELEFONO-A-2129.

LA MAYOR

35 EDIFICIOS

700 EMPLEADOS

SARRÁ

DROGUERIA

ABIERTA TODOS LOS DIAS

TODA LA NOCHE LOS MARTES

A-8026 A-3641

FARMACIAS DE TURNO

MARTES

HABANA

Calle y número	Teléfonos
Rafael M. de Labra y Barcelona	M-4517
Luz entre Oficios e Inquisidor	M-5044
San José 122	U-2507
Avenida Menocal 113	U-7065
R. del Brasil 41	A-8026
Tejadillo 28	M-5272
R. María de Labra 180.	M-5353
General Aguirre 1	M-4236
G. M. Suárez 103	U-6743
Estrada Palma y Colón..	M-4640
E. Villuendas y Oquendo	U-6841
Avenida Menocal y Enrique Villuendas	U-7070
M. Gómez 384	M-4128
Salud 99	M-5410
Zenea 69	M-4170
R. de Luzuriaga 129	M-5249
Compostela 183	M-8321
Avenida de la Independencia y Oquendo	U-6880
Avenida Simón Bolívar y Manrique	M-8229
Avenida de la República 203	M-4268
Corrales y Cienfuegos	M-4819
Galiano 17	M-E160
Máximo Gómez 172	M-4292
Manrique y Laguna	M-1616

VEDADO

Calle 17 número 58 entre J é I	F-6092
Zapata y B	F-6007
Calzada y 10	F-6262
Calle 17 núm. 453	F-6193
Calle 23 número 381	F-6127

VIBORA

Tejar y 16, Reparto Lawton	X-2318
10 de Octubre 600	I-7581
San Francisco y Lawton.	X-2326
10 de Octubre 444	I-7289
Santa Catalina y Luz Caballero	I-7474
Carretera de Managua y Valiente	I-6342

JESUS DEL MONTE y SANTOS SUAREZ

10 de Octubre y Santa Emilia	I-7566
Santa Emilia y Gómez	I-7778
San Leonardo y Flores.	I-7468
10 de Octubre 234	X-2247

LUYANO

Herrera 60	I-7777
Pérez y Villanueva	I-7253

CERRO

Churruca 16	H-7440
Calzada del Cerro 599	A-6136

Nota. — Este grupo deberá prestar el servicio público todo el día y la noche de los domingos siguientes: Enero 4; Febrero 15; Marzo 29; Mayo 10; Junio 21; Octubre 25; Agosto 2; Septiembre 13 y Diciembre 6.

M.E.C.D. 2016

EMPLASTOS Parches Porosos de ALLCOCK

El remedio externo preferido, con razón, por millares,

CONTRA DOLORES

Tómese Magnesia para Desarreglo del Estómago.

Para neutralizar la acidez y la fermentación. Evita la indigestión, agrura y gases estomacales.

Las personas que sufren de indigestión generalmente han tomado pepsina, carbón vegetal, bicarbonato de sosa y varios digestivos sin lograr más que una ligera mejoría temporal, y algunas veces ni aún eso.

Antes de abandonarse atribuyendo el mal a dispepsia crónica, pruébese el efecto de un poco de Magnesia Bisurada, (no el carbonato, el citrato ni la leche de magnesia corriente) sino la Magnesia Bisurada pura que se obtiene en cualquier botica en forma de polvo ó pastillas.

Tómese una cucharadita del polvo ó cuatro pastillas con un poco de agua después de cada comida y obsérvese su rápido efecto. La Magnesia Bisurada neutraliza instantáneamente el peligroso y dañino ácido estomacal que causa la fermentación prematura de los alimentos que produce gases, ventosidad, flatulencia, acedía y esa pesadez de estómago que se siente apenas se come algo. Con la protección de la Magnesia Bisurada puede disfrutarse de una comida suculenta sin temor a la indigestión.

40 AÑOS DE ÉXITO

VINO-LEGÍTIMO-

PEPTONA-BARNET

FERROFOSFATADO

3 Copitas alimentan más que 100 gramos CARNE FRESCA

Todo se asimila pronto sin digerir, descansa el estómago y el hígado

PREPARADO POR:

Droguería "Sarrá" - La Mayo

¿Le duele el CUERPO?

A veces indica resfriado. Córtelo con este remedio de confianza:

Laxativo BROMO QUININA con la firma E. W. GROVE en la cajita

ELEPIZONE

El famoso remedio que dominará los Ataques y Desordenes Nerviosos.

Por más de treinta años ELEPIZONE ha restablecido la salud a millares que sufrian de Epilépsia y Debilidad Nerviosa.

ELEPIZONE, recomendado por los médicos, es un remedio para niños y adultos, y lo venden en las principales farmacias.

Se obtienen resultados con uno o dos frascos.

NO ACEPTE IMITACIONES

PIDA

ELEPIZONE

BURLA BURLANDO

SANTOS Y REYES

El actual gobierno republicano de España compuesto de hombres «avanzados» y resueltos, quiere «desmonarquizar» y «descristianar» a la patria de San Hermenegildo, que fué santo y rey todo en una pieza. Dicho Gobierno ha puesto manos a la obra con gran fervor y entusiasmo, pero la empresa va a ser más ardua de lo que parece.

Puede ser tarea fácil en las primeras jornadas borrar, raer, arrancar y extirpar nombres y símbolos de santos y de reyes, y no menos fácil y hasta «divertido» el derribar estatuas, destruír altares y quemar iglesias y conventos, pero en las segundas y terceras jornadas el Gobierno y las Cortes Constituyentes se van a encontrar dificultades insuperables. Y no les va a valer la «audacia» que hace poco pregonaba, imitando a Dantón, un prohombre del gobierno republicano.

Hay cosas imposibles.

No basta quitar de la vista nombres de santos y de reyes; hay que sustituírlos con otros nombres, porque las cosas necesitan alguno. ¿Cómo y dónde han de encontrar los «leaders» republicanos españoles nombres que puedan reemplazar dignamente los de todos los reyes y todos los santos que llenan el mundo español? No creo que entre los jefes ni entre las muchedumbres republicanas se encuentren nombres bastantes que sirvan para eso. Podrá ponerse a una calle el nombre de «Albornoz» en lugar de el de Santo Domingo; a una plaza el de «Prieto» en lugar de el de San Ignacio; el de «Azaña» al paseo de Isabel la Católica, y hasta podríamos llegar a ver, sin escándalo mayor, en cualquier plaza de Madrid o de Sevilla este letrero: «Plaza de Morral, antes del Cardenal Cisneros», y así en bastantes casos, pero de todos modos no van a alcanzar los nombres de todos los republicanos, socialistas, sindicalistas y comunistas para llenar el vacío que dejan los santos y los reyes.

Luego otra dificultad, no menor, mejor dicho, invencible: la de quitarles a todos los españoles los nombres cristianos que llevan. Ese «desbautizamiento» es indispensable si se ha de suprimir radicalmente en la nación española todo lo que suene a religión católica. Porque es lo que se dirá cualquier hombre de juicio: ¿con qué derecho usan «esos» los nombres de José, de Antonio, Francisco, Santiago, Ramón, Fernando, Gregorio, etc., etc., después de declarar guerra de exterminio a todos los santos y santas de la corte celestial...?

En la tarea de supresión de reyes y de su memoria las dificultades van a ser tremendas. Podrán hacer desaparecer todas las estatuas, escudos, coronas, cetros y blasones que ahora están a la vista en toda la nación, y hasta poner en su lugar las estatuas de los prohombres del republicanismo, aunque los pedestales les vengan «anchos», pero luego tendrán que meterse a saco en la Historia, y en ella no tropezarán más que con nombres de reyes. Encontrarán también los de grandes guerreros, conquistadores, sabios, políticos, poetas y artistas eminentes, pero pronto echarán de ver que todos han servido a algún monarca, y «florecido» bajo su sombra. No encontrarán una sola página que no contenga la acción grande o chica de algún rey, y arrancar y destruír todas las páginas equivaldría a que darnos sin historia.

El mundo moral de España cristiana tiene tan hondas raigambres como su mundo geológico, y solamente un cataclismo revolucionario podría cambiarlo. Tal vez surgiera después algo parecido a un pueblo o nación, pero esa ya no tendría derecho a llevar el nombre de «España».

—

En suma, todo cuanto en España existe bueno o malo obra fué de santos y de reyes. Renegar de ellos es lo mismo que renegar de sus padres y de sus mayores, y eso no puede hacerlo ningún hombre bien nacido.

M. ALVAREZ MARRON.

ANUNCIESE EN EL Diario de la Marina

SE SUICIDO EL SR. FRANCISCO GRAU S. MARTIN

En la Sala de Esgrima de la Asociación de Dependientes, llevó a cabo sus propósitos

En el Salón de Armas de la Asociación de Dependientes del Comercio, puso fin a su existencia, en la tarde de ayer, el distinguido caballero Francisco Grau San Martín, natural de Santiago de Cuba, de cuarenta y ocho años de edad, casado y hermano del ilustre doctor Ramón Grau San Martín.

Francisco Grau San Martin

El hecho

Decidido a privarse de la vida, nuestro compañero en las lides periodísticas—durante algún tiempo fué en un periódico local cronista de esgrima, deporte en el que logró distinguirse—se proveyó de un revólver, dirigiéndose, en el lugar de referencia, poniendo en práctica sus propósito.

Al ruido producido por la detonación, acudieron empleados y socios, los que, asistidos del vigilante 394, lo condujeron al Primed Centro de Socorro, donde expiró. Reconocido el cadáver por el médico de guardia doctor Escribano, le apreció una herida de arma de fuego de pequeño calibre en la región témporo-frontal derecha, sin orificio de salida.

El revólver

El arma empleada por el señor Grau San Martín, es un revólver «vizcaíno» calibree 32. Fué ocupado por la policía en un sofá junto al cual cayó herido de muerte el suicida. El arma tenía cuatro cápsulas sin disparar, una amartillada y un casquillo.

Registro

En el registro verificado en las ropas que vestía el suicida, se ocupó por la policía una cartera de piel, varios llaveros, dos pañuelos, unos espejuelos y un documento de la Secretaría de Hacienda, así como una carta dirigida al juez de guardia, en la que el señor Grau San Martín hace constar que el motivo de su determinación lo expone en otras cartas que había dejado.

Las actuaciones

El capitán Rosainz, al mando de la Tercera Estación, inició las oportunas diligencias, tomándole declaración a Ignacio Taboada Barreiro, encargado de la Sala de Armas, y al comandante Pío Alonso, quienes manifestaron que ignoraban las causas que tuviera el señor San Martín para atentar contra su existencia, así como que el ruido producido por el disparo fué el que los enteró de lo sucedido.

El cadáver fué entregado al hermano del suicida, doctor Ramón Grau San Martín, con la obligación de presentarlo en el Necrocomio en la mañana de hoy.

Las cartas

El sargento Castro, de la Primera Estación de Policía, por orden del juez se constituyó en el lugar que habitaba Francisco Grau San Martín, procediendo a ocupar, en un armario, unas catorce cuartillas amarradas y selladas, dirigidas al juez de guardia, así como otras cartas para familiares.

F I N L A Y

Por JULIO MORALES COELLO

Nuevamente se aparenta desconocer la labor de nuestra gran Finlay.

Toda su intensa y fecunda actuación en pro de la higiene pública parece no haber sido suficiente para que se le conozca bien, mejor dicho para que sin reparos se le rinda el tributo que como gran benefactor de la humanidad se merece y no se le discuta su inmortal descubrimiento.

Ya el Dr. Jorge Le Roy, Secretario de la Academia de Ciencias, el Dr. J. López del Valle, el Dr. J. C. González Jr. y otras plumas más autorizadas que la mía han salido a la palestra en defensa de nuestra gran gloria médica.

¿Es que la actuación de Finlay desde 1901 no ha sido bastante para aquilatar sus méritos?

Expondremos ahora nuevos datos que justifican como el nombre de Finlay es conocido fuera de nuestra Patria.

En 1926 durante la celebración del Congreso Bolivariano en Panamá uno de los actos más solemnes fué el develamiento del busto de Finlay en el pabellón que lleva su nombre en el Hospital Santo Tomás.

En dicha inauguración pronunció un discurso (que como gran honor tuve el gusto de oir) el distinguido médico panameño Dr. Alfonso Preciados, en cuya oración dedicó a nuestro Finlay párrafos como los que copio:

«Panamá ha querido y muy especialmente, rendir pleito homenaje a esa gloria nacional cubana, mejor dicho Latino-americana; a ese sabio eminente que ha escrito en páginas brillantísimas del libro de la ciencia médica, uno de los **descubrimientos** más trascendentales de los tiempos modernos. El mundo entero se descubre hoy ante ese benefactor de la humanidad.

«El supo iluminar la obscuridad que existió por siglos en el modo de la trasmisión de la fiebre amarilla, **descubrimiento** importantísimo que ha permitido salvar millares de vidas preciosas y que aquí mismo por no citar otras de sus importantes consecuencias, ha hecho posible la realización de la magna obra del Canal.

«Finlay es de los primeros entre los hispano americanos que trazan el derrotero que conduce a la conquista de los **grandes descubrimientos científicos** y trás él seguirán muchos de los nuestros en el porvenir.

La obra de Finlay no pasará inadvertida en Panamá. Con justo título y en letras de oro se ha inscrito ese nombre inmortal, en el frontispicio de ese Laboratorio lo cual hará que la juventud que se levanta, al desfilar por ese edificio averiguará cuales fueron la obra, virtudes y vida de este sabio de primera magnitud, honra y prez del continente americano y las estudiará y admirará».

En párrafos brillantes nuestro Ministro allí señor Vasseur agradeció las palabras del señor Preciados.

Pero aún hay más...

El Congreso Bolivariano para dividir sus trabajos organizó cinco comisiones y la quinta, que fué presidida por el doctor Narciso Garay Ex-Ministro de Panamá en Cuba, y a cuya comisión tuve la honra de pertenecer tenían a su cargo el estudio de los trabajos enviados sobre el tema: **Influencia del Canal de Panamá en el desarrollo de América.**

(a) Desde el punto de vista comercial.

(b) Desde el punto de vista político.

(c) Desde el punto de vista social.

(d) Desde el punto de vista higiénico.

(e) Desde el punto de vista científico.

(f) Desde el punto de vista Panamericano.

Entre los trabajos presentados había uno del venerable Dr. Leonidas Avendaño Delegado de la Universidad Mayor de San Marcos de Lima Perú, con referencia al apartado —d— o sea higiénico, dicho ensayo era muy interesante; el doctor Avendaño al tratar del saneamiento del Istmo dice que «eso fué lo que permitió al Ingeniero Goethals llevar a cabo su inmensa obra del Canal, reconociendo que todo allí fué obra del Dr. Gorgas pues sin su actuación sanitaria no se hubiera podido trabajar y el fracaso como en épocas de Lesseps hubiese sido el final obligado». Aludió también al libro de nuestro buen amigo el doctor Enrique Paz Soldán «El Prodigio Sanitario de Panamá» donde se dice:

«Cuando el gran Gorgas tomó a su cargo la tarea ciclopea de asegurar la salud y la vida de los trabajadores del canal, ostentaba como exponente de su preparación, el saneamiento de la Habana por él practicado y **no tuvo que inventar nada, ni arrancar con la luz del genio al arcano de la ciencia sus secretos,** le bastó aplicar cuidadosamente los hechos ya bien conocidos en sanidad pública y compulsar sus resultados»

Al terminar de leer el Dr. Avendaño su valioso trabajo fué argumentado por el Dr. Preciados y por el que firma, sobre el porqué no había incluído en él los nombres de Finlay, Reed, Carroll, Agramonte, Lazear, Delgado, Guiteras, etc.

El Dr. Avendaño aclaró ampliamente diciendo» que en Lima en trabajos de esta índole había aludido muchas veces a Finlay y otros pero que ahora como hablaba del Canal solo se había referido al doctor Gorgas considerando además que era innecesario nombrar a Finlay pués no era posible hablar de algo relacionado con la fiebre amarilla sin que a la mente de todos vinieran los nombres de el Gran Carlos Finlay y sus compañeros cubanos y americanos».

Otro trabajo leído en dicha quinta comisión fué el presentado por el Dr. James Zetck Delegado de la Universidad de Illinois U. S. A. en relación al apartado —e—científico, en el cual entre otras cosas dijo textualmente:

«Los franceses fracasaron en la obra del Canal, no por falta de conocimientos de ingeniería sino por desconocer el método de atacar a la fiebre amarilla y a la malaria.

«En Cuba como una voz lejana en un desierto, se oía al insigne médico cubano Dr. Carlos Finlay decir que la fiebre amarilla se debía a un mosquito especial y que por medio de la picada de esos mosquitos él había trasmitido la enfermedad. Nadie lo creía más que su buen y constante amigo el doctor Claudio Delgado.

«La prueba positiva vino con las investigaciones de Reed, Agramonte, Lazear y otros. Gorgas entonces Comandante Médico tuvo fé en lo que Finlay decía y dispuso el combate contra la fiebre amarilla **basándose en la teoría de ese cubano.**

«En Febrero de 1901 comenzó la batalla que lo iba a llevar a la fama y en septiembre del mismo año no hubo mas casos de esa enfermedad.

«Los americanos tuvieron éxito en la construcción del Canal porque la malaria y la fiebre amarilla dejaron de ser enigmas, gracias a los conocimientos que Gorgas adquirió en Cuba».

El delegado de Cuba agradeció aquella tarde con sentidas frases la justicia con que un peruano y un norte-americano reconocían la labor inmensa de nuestro Finlay

Todos esos datos pueden encontrarse en el libro oficial publicado por el Gobierno de Panamá titulado «Congreso Pan-Americano Conmemorativo del de Bolivar 1826.1926. Páginas 355 al 365, 717 al 724, 728-732 y 737.

Estimo pués que discutir o tratar de aminorar el valor del **descubrimiento** de Finlay no puede ser obra del desconocimiento de su labor, aunque quizás pudiera serlo de olvido más o menos intencional, pero nosotros los cubanos debemos de una vez y para siempre (en ese homenaje que propone el Dr. López del Valle celebrar en honor de Finlay el 3 de diciembre) dejar sentado que el cubano Dr. Carlos Finlay **fué quien descubrió el agente trasmisor de la fiebre amarilla,** no sea que al cabo de los siglos se repita lo que ocurrió al gran navegante genovés Cristóbal Colón que siendo el descubridor del Nuevo Mundo, este no lleva su nombre sino el de Américo Vespuci.

15.75

es uno de nuestros nuevos precios económicos en la colección de Vestidos de Calle.

Pero no es sólo al precio lo asombroso en estos vestidos... Es también su material espléndido—crepé de seda de finísimas estampaciones.... Es su exquisito acabado, a mano y su corte exclusivo dentro de la moda vigente; en una palabra, su intrínseca elegancia.

El ejemplar diseñado está interpretado en crepé verde oscuro con florecitas de otro color... Falda amplia con caída de vuelos menudos en las caderas y el mismo motivo en las mangas. Cinturón de la misma tela recogido con una lazada.

¡Y AUN TENEMOS PRECIOS MAS BAJOS!

a $14.50

Otro Grupo de estilos novísimos en Mongol y Maroccain de colores enteros.

Y un Grupo de Vestidos de Crepé de Lana y de Seda, jaspeados, con detalles en color entero,

a $4.50 y 5.50

El sombrerito del diseño, de fino fieltro bicolor, con una cocarde de cinto—un estilo muy en boga,

fin de Siglo

Desde el 15 de Noviembre de 1931 quedó en vigor una

Rebaja de 50 %

aproximadamente

en todos los pasajes de trenes de vapor

y otros donde rigiera igual tarifa.

Véanse algunos de los nuevos precios que resultan

entre Habana y	Viaje de Ida 1.ª	Viaje de Ida 2.ª	Ida y Vuelta (Válidos por 30 días) 1.ª	Ida y Vuelta (Válidos por 30 días) 2.ª
Colón	$3.56	$2.23	$3.70	$2.30
Matanzas	1.84	1.15	2.00	1.20
Santa Clara	5.76	3.60	6.50	4.00

FERROCARRILES UNIDOS DE LA HABANA

SUS SEGUROS SERVIDORES

†

E. P. D.

SABINO DEL MONTE Y PINELO

EL SEÑOR

HA FALLECIDO

Después de recibir los Santos Sacramentos y la Bendición Papal

Y dispuesto su entierro para hoy martes, a las cuatro de la tarde, los que suscriben: sus familiares, ruegan a las personas de su amistad se sirvan acompañar el cadáver desde la capilla de la Quinta Benéfica, Centro Gallego, hasta el Cementerio de Colón; favor que agradecerán.

Habana, 1 de diciembre de 1931.

Isabel María, Luis, Laura y Laureano del Monte; Nicolás Quintana.

†

E. P. D.

EL SEÑOR

LUIS COBIAN Y ALVAREZ

HA FALLECIDO

Y dispuesto su entierro para hoy martes, a las cuatro y media de la tarde, los que suscriben: hermanos, sobrinos, hermanos políticos y demás familiares y amigos, ruegan a las personas de su amistad se sirvan acompañarnos a la conducción del cadáver desde la casa mortuoria, calle Oquendo número 89, bajos, hasta el Cementerio de Colón; por cuyo favor les viviremos ternamente agradecidos.

Habana, 1 de diciembre de 1931.

Paulina y Adela Cobián y Alvarez (ausentes); Asunción, Pilar, Mariano y Luis Gancedo y Cobián; Mariano Gancedo y Pedro González; «La Reguladora», S. A.; «La Corona»; Angel J. Bland y Pastor Sánchez.

ASOCIACION DE REPORTERS DE LA HABANA
(CIRCULO NACIONAL DE PERIODISTAS)

†

E. P. D.

EL SEÑOR

FRANCISCO GRAU SAN MARTIN

SOCIO DE NUMERO DE ESTA ASOCIACION

HA FALLECIDO

Y dispuesto su entierro para hoy martes día 1o. de diciembre a las cuatro y media de la tarde, los que suscriben invitan a los señores asociados se sirvan concurrir a la casa mortuoria calle 17 número 52 esquina a J., Vedado, para desde allí conducir el cadáver al Cementerio de Colón; favor que agradecerán.

La Habana, diciembre 1 de 1931.

Gustavo Rey, Presidente. **Antonio Polo,** Secretario.

Carlos Picazo, Presidente de la Comisión de Beneficencia.

PROPAGANDA INVERNAL A FAVOR DE TUBERCULOSOS

La propaganda de invierno en favor de los atacados de la Peste Blanca lo ha de iniciar en breve el Comité Anti-Tuberculoso de las Damas Isabelinas de Cuba.

Con tal motivo, el próximo miércoles, a las doce y media del día, el Comité ofrecerá un almuerzo en el Hotel Plaza, con el propósito de acordar la forma en que ha de llevarse a cabo dicha importante propaganda.

La señora Ofelia Rodríguez Arango de Herrera, Presidente del Comité, invitó ayer al almuerzo al señor Secretario de Sanidad y demás funcionarios del Departamento, así como a los reporters sanitarios.

†

E. P. D.

El Señor

Francisco Grau San Martín

HA FALLECIDO

Y dispuesto su entierro para las 4½ de la tarde de hoy, los que suscriben, su viuda, hijos, hermano, madre política, en su nombre y en el de los demás familiares y amigos, ruegan asistan a la casa mortuoria: 17, número 52, esquina a J, para acompañar el cadáver al Cementerio de Colón, favor que agradecerán eternamente.

Habana, Diciembre 1 de 1931.

Paulina Alsina viuda de Grau San Martin; Paulina, Leopoldina, Francisco y Ramón Grau y Alsina; Dr. Ramón Grau San Martin; María Teresa Fernández viuda de Alsina.

FUNERARIA DE PRIMERA CLASE

ALFREDO FERNANDEZ

SAN MIGUEL 63 TELEFONO A-4348

M.E.C.D. 2016

BOLSA DE LA HABANA

BONOS Y OBLIGACIONES

	Comp.	Vend.
Cuba 1904 Speyes	78	85
Cuba 1905 Deuda Int.	46	45
Cuba 1910 4½	63½	74
Cuba 1914 Morgan	77	93
R. Cuba 1923 5½. Morgan	70	79
R. Cuba 1945 5½ O. P. $40.000.000	42½	45
Obligaciones oro del Tesoro República de Cuba	29¾	39
Bonos seriados República de Cuba.—Morgan 5½ por 100 1927:		
E—Vence 1 julio 1932	66	—
F—Vence 1 julio 1933	64	—
G—Vence 1 julio 1934	63	—
H—Vence 1 julio 1935	61	—
I—Vence 1 julio 1936	60	—
J—Vence 1 julio 1937	60	—
Certificados serie 5½ % Obras Públicas:		
Vence Diciembre 31 de 1931	98	—
Cence Junio 23 de 1932	68	—
Vence diciembre 31 de 1931	62	—
Vence junio 30 de 1933	—	—
Ayuntamiento de la Habana sa. hip	92	—
Ayuntamiento de la Habana 2a. hip	90	100
Bonos del Centro Asturiaso	50	75
Agr. Oriente Cubano	91	100
Territorial serie B	—	—
Cervecera	64⅛	80
Cervecera (Obligaciones no hip)	35¾	45
Ciego de Avila	—	—
Curtidora	—	—
Gas	100	108
Hav. Electric (Consolidados)	—	29⅞
Hav. Electric (Obligaciones)	—	14
Iron Beer (Obligaciones no hip.)	—	—
Jarcia Matanzas	70	90
Edificio La Metropolitana S. A.	—	—
Ladrillos	—	—
Matadero	—	—
Nueva Fábrica de Hielo	94	—
Papelera serie A	90	—
Papelera serie B	60	—
Teléfono	60	—
Unidos	17	—

ACCIONES

	Comp	Vend.
Agr. Oriente Cubano (en circulación pesos $6.000.000)	71	80
Banco Agrícola	—	—
Banco Territorial	—	—
Banco Territorial; beneficiarias	—	—
Banco de Préstamos sobre Joyería	—	—
Cervecera	40	120
Ferrocarriles Consolidados de Cuba (prefs).	—	—
dos de Cuba (prefs).	20	—
Cuba Cane prefs	—	—
Cuba Cane com	—	—
Kokofat prefs	—	—
Kokofat com	—	—
Cuba R. R.	—	—
Curtidora	—	—
Fibras y Jarcia	22	—
H. Electric Utilities Co. prefs del 6 por 100	55½	57½
H. Electric Utilities Co. prefs 5 por 100	41	49
H. Electric Railway Co preferidas	3½	9
H. Electric Railway Co. comunes	1½	—
Jarcia prefs	20	—
Jarcia prefs ex dividendo en acciones	19	—
Jarcia comunes	½	—
Licoreras comunes	3½	—
Licorera comunes	3	—
Lonja prefs	—	—
Lonja com	—	—
Matadero	—	—
Seguros La Mercantil	60	80
Metropolitan Auto	100	—
Navieras prefs	20	—
Navieras comunes	2½	—
Nueva Fábrica de Hielo	105	—
Nueva Fábrica de Hielo beneficiarias	14¾	24⅞
Perfumería preferidas	—	—
Perfumería comunes	—	—
Teléfonos prefs	60	75
Pesca prefs	60	—
Pesca com	10	—
Unión Oil	3¾	6
Unidos	3½	—

COTIZACION DE LOS BONOS DE OBRAS PUBLICAS

NUEVA YORK, noviembre 30. AP. Hoy se operó en los bonos del 5½ por 100 1945 de Obras Públicas en la Bolsa de New York por valor de 8.000 pesos.

Se cotizaron:

Lo más alto	40⅛
Lo más bajo	40
La última venta	40⅛
Cerraron	—
Compradores	40½
Vendedores	41½

MERCADO DE ALGODON

Noviembre 30.

Enero	6.13
Marzo	6.29
Mayo	6.44
Junio	6.63
Julio	6.92
Diciembre	6.07

CONTROL MAGICO

FRUTOS CUBANOS EN NEW YORK

«Subastaronse plátanos procedentes de Jamaica, cada racimo Guineo de 9 manos un peso cuarenta, de 8 manos un peso, de 7 manos ochenta centavos, de 6 manos sesenta centavos. Procedentes de Baracoa, por cada cien libras, racimos Guineos de 9 manos desde dos pesos cuarenta hasta dos pesos cincuenta, de 8 manos desde dos pesos veinticinco hasta dos pesos veinte, de 6 manos desde un peso cincuenta hasta un peso ochenta. Procedentes de Gibara, cada racimo Guineo, de 7 manos a setenticinco centavos, subastaronse en venta privada. Estas son las últimas ventas».

Aunque ya hemos dado algunas cotizaciones sobre plátanos, por disposición del señor Secretario, y en beneficio de los exportadores de dichof ruto, inauguramos con este cable un nuevo servicio más completo daremos cotizaciones dos o tres veces a la semana, y si los exportadores estiman que deba figurar algun otro extremo sobre el particular, sirvanse hacer sus indicaciones a esta Sección, con la seguridad de que en lo posible, se tratará de complacerles.

MERCADO DE CAFE

Noviembre 30.

Enero	5.33
Marzo	5.48
Mayo	5.61
Julio	5.72
Octubre	5.34
Diciembre	5.28

COTIZACIONES

NOVIEMBRE 30

LA PESETA	EL FRANCO
española se cotizó hoy al CIERRE del mercado a razón de	francés se cotizó hoy al CIERRE del mercado a razón de
11	25
PESETAS	FRANCOS
83.65	64
POR DOLLAR	POR DOLLAR

Mercado Ganadero

Hoy se esperan varias fragatas con ganado para los mataderos de esta capital.

LOS PRECIOS EN PIE

Precios pagados por compradores en los mercados de origen:

En Oriente, de dos y medio a tres centavos con el 5 por 100 de descuento.

En Camagüey, de dos y medio a tres centavos con el 5 por 100 de descuento en la finca, y sin descuento en la ciudad.

En Las Villas, de dos y medio a tres centavos con el 10 por 100 de descuento.

De Pinar del Río, de dos y medio a tres y medio centavos; pero pesado y entregado en los mataderos de esta capital.

El lanar

El lanar, de tres y medio a cinco centavos.

De cerda

Del país, de siete a siete y medio centavos.

MATADERO DE LUYANO

En el Matadero de Luyanó se sacrificaron las siguientes reses:

De vacuno	97
De cerda	84
De lanar	37

Los precios que rigieron en el Matadero de Luyanó fueron:

Vacuno: de 13 a 15 centavos el kilogramo.

Cerda: de 28 a 40.

Lanar: de 25 a 40.

MATADERO INDUSTRIAL

En el Matadero Industrial se sacrificaron las siguientes reses:

De vacuno	216
De cerda	95
De lanar	30

Los precios que rigieron en el Matadero Industrial fueron:

Vacuno: de 13 a 15 centavos el kilogramo.

Cerda: de 28 a 40.

Lanar: de 25 a 40.

LOS ESTATUTOS DE LA A. DE COMERCIANTES SON PEDIDOS DESDE PUEBL, R. DE MEXICO

La Asociación de Comerciantes de la Habana nos ha facilitado copia del siguiente escrito, que sirve para evidenciar el interés que inspiran, en el extranjero, los trabajos de las corporaciones económicas cubanas.

«Puebla, México, 12 de Noviembre de 1929.

Asociación de Comerciantes de la Habana.

Apartado 2104, Habana.

En el concepto de esta Cámara esa Honorable Asociación es una de las mejores organizadas y que presta más amplio servicio a sus asociados en general.

En tal virtud, les suplicamos, por medio de la presente, se sirvan proporcionarnos un ejemplar de sus Estatutos en vigor, así como toda la información que estimen necesaria y que se relacionen con los servicios en general, así como a la organización interior de esa misma Honorable Asociación.

Esperando ver obsequiada cuanto antes esta solicitud, lo agradecemos sinceramente, de antemano, y renovamos las seguridades de nuestra consideración bien atenta

(f) Antonio Arellano.—Presidente

(f) Antonio López y López. Secretario.

OMITE DIVIDENDO LA CUBAN TOBACCO

New York, Noviembre 30 Luis Mendoza y Cía.—La Cuban Tobacco, omitió el dividendo semestral de $2.50 que solía pagar por esta fecha sobre las acciones preferidas.

CIERRE DE BANCOS

Noviembre 30.

City Bank	49½	50
Chase Bank	39½	40
Guaranty Trust	301	304
Irving	20⅛	20⅜
First Nat. Bank	2275	2310

BONOS DE CUBA

(LUIS MENDOZA Y COMPAÑIA)

Noviembre 30.

En la Bolsa de Valores de Nueva York cerraron hoy los Bonos de Cuba a los tipos que se consignan a continuación, cuyos precios se entienden más los intereses devengados hasta la fecha.

República de Cuba	Comp.	Vend.
R. de Cuba, 5 por 100 Morgan, 1904	78	82
R. de Cuba, Speyer, 5 por 100 1914	—	85
Re. de Cuba O. P. 5½ por 100, 1945	40⅛	40¾
R. de Cuba, Morgan, 5 por 100, 1953	45½	49⅞
Bonos Ferroviarios	Comp.	Vend.
Cuba Ry., 5 por 100	8	—
Cuba Ry., 7½ x 100	25	26
Cuban Northern, 5½	25	26
Bonos Azucareros	Comp.	Vend.
Cuban American Sugar 8 por 100	—	90
Cuban Eastren Sugar 7½ por 100	8½	10
Manatí Sugar 7x100	—	10
International Tel. y Havana Electric	Comp.	Vend.
In. Tel. 4½ por 100	57	59
H. Elec. 5¼ por 100	—	39

MERCADO DE GRANOS

Trigo

Noviembre 30.

Mayo	58⅛
Diciembre	54⅝
Julio	57⅛
Maiz	
Mayo	44⅛
Diciembre	39¼
Julio	45⅞
Avena	
Mayo	27⅛
Diciembre	24¾
Julio	26¾

MERCADO DE NEW YORK

Recibido por el hilo directo de Mendoza y Compañía.

	Cierre
A	
Adams Express	7
American Machine Fdy	20
Air Reduction	56
Alaska Juneau	14⅛
Alleghany Corp.	2⅝
Allied Chemical	77½
Allis Chalmers	16
American Bank Note	18
American Beet Sugar	—
American Can	69⅞
American Car Foundry	9¾
American For Pow	12⅞
American Ice	13½
American Inter	7¼
American Locomotive	8½
American Metal	6⅛
American Power Light	18¾
American Roll Mills	11½
American Safety Razor	—
American Smel. Ref.	22¼
American Steel Foundry	8
American Sugar Ref.	44
American Tel and Tel	129¼
American Tobacco B	81
American Water Works	53
American Radiator	8¾
American Tobacco A	77½
American Woloen	4⅞
Anaconda Copper Min	14¾
Andes Copper Min	14¼
Assd Dry Goods	10
Atch. Top. Sta. Fe	93
Atl. Coast Line	45
Atlantic Ref	[illegible]
Auburn Auto	111
Aviation Corp. Dela	—
B	
Baldwin Locomotive	8⅝
Baltimore Ohio	24½
Barnsdall A	6⅜
Bendix Aviation	19⅛
Best Co	27
Bethlehem Steel	25⅝
Bohn Alum	23
Borden Co	46⅝
Briggs Mfg Co.	10½
Brook. Man. Tran	34½
Byers A. M. Co	16
C	
Calif. Packing	11
Calumet Arizona	—
Calumet Hecla	4
Canada Dry	17⅝
Canadian Pacific	14½
Case J. I. Co	40
Cerro de Pasco	15¼
Chesapeake Okio	28
Chic. N. W	8½
Childs	—
Chi. Gt. West com	3½
Chi. Gt. West pref	13
Chi. Mil. St Paul Pac com	2½
Chi. Mil. St Paul Pac préf	4¼
Chic. Rock I. Pac	12½
Chrysler Motors	14¾
Coca Cola	114
Colorado Fuel	9¾
Columbia Gas	19¾
Columbia Graph	—
Commercial Solvents	10
Congoleum Nairn	10
Congress Cigar	—
Cons. R. R. of Cuba	22
Consolidated Gas	67¾
Cont. Baking A	7
Continental Motors	1½
Continental Oil	7
Continental Can	36⅞
Corn Products	48
Crucible Steel	—
Cuba Company	—
Cuban Amer. Sugar	2¼
Cuban Cane Sugar	½
Curtiss Wright	1¾
Columbian Carbon	39⅛
Coty Inc	4⅛
Commonwealth South	5⅛
D	
Davison Chemical	5¼
Delaware Hudson	81
Delaware Lackawanna	26
Drug Inc	55
Du Pont	57¼
E	
Eastman Kodak	96
Eaton Axle S.	8⅛
Electric Auto Lite	33½
Electric Power Light	14⅞
Electric Bond Share	16⅝
Erie	9
F	
Foster Wheeler	11¾
Fox Film	5⅛
Fisk Tire	¼
Freeport Texas	17⅝
G	
General Amer. Tank	41½
General Asphalt	14¾
General Cigar	—
General Electric	27⅞
General Food	36⅛
General Motor	24⅝
General Ry Signal	29
Gillette Safety Razor	13⅝
Gimbel Bros	—
Gold Dust	19⅛
Goodyear	20¾
Goodrich	5⅝
Graham Paige	3
Gt. West Sugar	7¼
Granby Copper	—
Great Northern	22⅛
H	
Hershey Chocolate	82
Houston Oil	23
Houston Oil New	4¾
Hudson Motor Co	11⅝
Huppmobile	4⅛
I	
Illinois Central	14
Interborough R. T.	7¾
Int. Cement	22¼
Inter. Combustion	¾
Inter. Harvester	29⅜
Inter. Nickel	8⅞
Inter. Tel and Tel	12
J	
Johns Manville	26⅜
J. Kayser Co	8⅞
K	
Kansas City South	—
Kelvinator Corp	3
Kelly Spring. Tire	1⅝
Kennecott Copper	12¾
Kreuger Toll	6½
Kroger Grocery	17⅞
L	
Lambert	53
Lehigh Valley	15½
Liggett Myers	50¼
Lima Loco	—
Loews Inc	35¾
Lorillard	14
Louisville Nash	26
M	
Mack Trucks	17⅞
Magma Copper	—
Marmon Motors	—
Mexican Seboard Oil	7¾
Mo. Pac. com	9⅞
Mid. Cont. Pet	6½
Mo. Pac. pref	22½
Montgomery Ward	10⅜
Mo. Kan. Tex. com	6⅛
Murray Corp of A	7⅜
N	
Nash Motors Co	18
National Cash Reg	16
National Dairy Prod	28
National Biscuit	44
National Power Light	15⅜
Nevada Consol Co	6
N Y Central	31½
N Y New Haven H	26⅞
North American	36⅜
Northern Pacific	20⅛
O	
Ohio Oil	7¾
Otis Elevator	23½
Otis Steel	4¾
P	
Pac. Gas Elec	36¼
Packard Motors	4⅞
Paramount Publix	10⅝
Pathé Exchange	2⅝
Penn. R. R. Co	23⅞
Phillips Petrol	6¼
Pub. Ser. N. J.	61
Pullman Company	20⅝
Puerto Rico Sugar	9
Pure Oil	5½
R	
Radio Corporation	7¾
Radio Keith Orph	1⅞
Reading Co	44¼
Remington Rand	3⅞
Reo Motors	—
Republic Iron Steel	7¼
Reynolds Tob B	37
Royal Ducht	16⅝
S	
Safeway Stores	49
Schulte Retail	4
Sears Roebuck	38½
Shell Union Oil	4⅜
Skelly Oil	3⅞
Simmons Company	10
Sinclair Oil Corp	6⅞
Southern Pacific	34¼
Southern Railway	11⅝
St. Joseph Lead	12
St Louis San Francisco	7
Standard Brands	14⅝
Standard Gas Elec	34
Standard Oil of Calif	31¼
Standard Oil New J	32¼
Socony Vacuun Corp	12⅛
Stewart Warner	6⅜
Studebaker Corp	12¾
T	
Texas Co	17⅝
Texas Gulf	17¼
Texas Pac. Land	5¾
Timken Roller	22
Tob. Prods A	8¼
Tob. Prods	3¾
U	
United Carbon Co	12⅞
Union Carbide	34
Union Pacific	82¼
United Aircraft	13⅞
United Fruit	29¼
United Gas Imp	21⅜
United Corporation	11⅞
Union Oil Cal	15¼
Union Cigar Stores	2½
U S Ind Alcohol	29¼
U S Realty Imp	8¼
U S Rubber	5⅞
U S Steel	56¾
Utilities Pow and Light	12⅞
V	
Vanadium	16⅞
W	
Wabash comunes	5¼
Warnes Bros Pic	3¾
Warren Bros	6⅛
Warner Quinlan	—
Ward Baking B	—
Western Maryland	8
Western Union	52¾
West Airbrake	16¾
West Elec	34½
White Motors	10½
Willys Overland	2⅞
Y	
Yellow Truck	4¼

CLEARING HOUSE

Noviembre 30.

Las compensaciones efectuadas hoy entre los Bancos asociados al Havana Clearing House ascendieron a la cantidad de:

$742.990.41

EXENCION DEL 1½ POR CIENTO

Tramitación de inscripciones para estar libre del impuesto

La Asociación de Comerciantes de la Habana ha recibido una comunicación de la Secretaría de Hacienda trasladándole copia de la Circular dictada por la Dirección de Rentas Terrestres de dicha Secretaría, estableciendo la tramitación que debe darse a las solicitudes que presenten los contribuyentes interesados en inscribirse como exentos del impuesto del uno y medio por ciento sobre sus importaciones de materias primas, de acuerdo con las bases o condiciones siguientes:

«PRIMERO.—Las solicitudes que presentaren a la Sección del Impuesto del uno y medio por ciento, los industriales interesados en que se les inscriba como exentos del Impuesto, sobre sus importaciones de materias primas, cuyos industriales residiesen en lugares a los cuales no fuese posible el envío de inspectores, que practiquen investigaciones y comprobaciones relacionadas con las referidas solicitudes, serán comunicadas al señor Administrador de la Aduana, si la hubiere en la localidad en que esté establecido el solicitante, y en su defecto, al señor Administrador de la Zona o Distrito Fiscal, en que estuviere inscripto.

«SEGUNDO. — Inmediatamente que se reciba en cualquiera de las Oficinas Fiscales anteriormente citadas, la comunicación remitida por esta Sección, dando cuenta de la solicitud presentada, se ordenarán las investigaciones y comprobaciones acerca de los extremos que se indicarán, y que se harán constar en el acta, que se levantará por «triplicado», en papel oficial (tamaño largo), cuyo documento deberá ser suscripto por el Administrador respectivo, o su delegado, y por el industrial solicitante, o su representante legal, debiendo enviarse a esta Jefatura (Negociado de Alzas y de Asuntos Generales), el original del acta de referencia, conservandose el duplicado en la oficina que haya practicado las diligencias, y entregando el triplicado al industrial firmante.

«TERCERO.—Los extremos a que se hace referencia en el parrafo anterior, y que deberán hacerse constar en el acta, son los que siguen:

1.—Clase de industria a que se dedica el solicitante.

2.—Lugar o lugares donde radican las oficinas, talleres, almacenes, y cuanto más sea anexo a la industria.

3.—Maquinarias o utensilios que se emplean en el proceso de elaboración, expresando el número de maquinas empleadas, su denominación y fuerza motriz que se utiliza.

4.—Materias primas necesarias a la industria, que deben ser «importadas del extranjero.

5.—Aduana o Aduanas de la República, por las que tendrán efecto las importaciones de materias primas, expresándose el nombre del Cuerpo a que corresponda cada una de aquellas dependencias.

6.—Si el solicitante se encuentra inscripto como almacenista-importador, en alguna o algunas de las aduanas de la República, expresándose en caso afirmativo, en cual o cuales se encuentra la inscripcion.

7.—Si además de la industria que declara, explota algun otro negocio comercial o industrial, debiendo expresarse en caso afirmativo, la clase de negocio y lugar donde radica.

«CUARTO.—Con el fín de evitar dificultades de interpretación, y las consiguientes demoras en las resoluciones que se dicten en los expedientes que se tramiten, se hace presente, que al relacionar las «materias primas», a que se refiere el Inciso 4, del párrafo anterior, no deberá emplearse denominaciones genericas, tales como: «ácidos, sales, productos químicos, esencias, metales, telas, grasas aceites, etc». Sino que se designarán los productos, por su denominación individual procurando en todos los casos, la mayor escrupulosidad a este respecto.

Igualmente, se advierte, que no serán objeto de la exención, por no considerarse materias primas, los envases de todas clases, las envolturas, etiquetas y artículos destinados a la conservación de los productos eleborados, las herramientas, utensilios, combustibles, lubricantes, maquinarias y accesorios de éstas y, en general, toda substancia, articulo o materia no destinada a su transformación, o que no integre la constitución o composición de los referidos productos elaborados.

MERCADO DE CAMBIOS

Noviembre 30.

Firme el cambio sobre New York.

La libra esterlina bajó 8 centavos.

El cambio sobre Hong-Kong sigue bajando influenciado por el descenso en el valor de metal plata.

La peseta sigue contenida. No hubo operaciones.

Estados Unidos cable	1|32 P.
Estados Unidos vista	100
Londres cable	346
Londres vista	3.45
Madrid cable	8.45
Madrid vista	8.44
París cable	3.91
París vista	3.90
Bélgica cable	13.95
Bélgica vista	13.94
Franco suizo, cable	14.45
Franco suizo vista	14.44
Italia cable	5.18
Italia vista	5.17
Alemania cable	23.73
Alemania vista	23.80
Hong Kong cable	24.30
Hong Kong vista	24.25
Canadá cable	11.00 D.
Canadá cheque	10 ½ D.
Amsterdam vista	40.26
Amsterdam cable	40.25

LA LIBRA ESTERLINA

A última hora la libra esterlina, que había bajado ya 8 centavos, tuvo un nuevo sensible descenso, cotizándose a 3,40 vista, atribuyéndose dicha baja a rumores circulados respecto a una fuerte venta de libras en el mercado de New York por el gobierno francés.

MERCADO DE TABACO

Trescientos tercios de manchados de Remedios, vendieron Puente y Compañía a Urtiaga, Toledo y Compañía.

Estos señores han comprado también a Lobeto y Compañía, doscientos y pico de tercios de tercera y octavas viejas de la mencionada procedencia, los que empezaron a registrar ayer mismo.

González y Vázquez compraron y registraron, en los almacenes de Manuel A. Suárez y Compañía, cuarenta y nueve tercios de broncos nuevos de Vuelta Abajo.

Otras menores partidas pasaron de manos durante el día, pero no merecen detallarse.

ENTRADAS POR FERROCARRIL

Hasta las cinco y media de la tarde habían entrado en los patios de los Ferrocarriles, las partidas de tercios y pacas siguientes:

De Santa Clara, para Sobrinos de Antero González, 120.

De Cumanayagua, para Tomás Benitez León, 100.

De Camajuaní, para Urtiaga, Toledo y Compañía, 341 en tres casillas.

De Consolación del Sur, para la Compañía Cubana de Cigarros, 5

De Matagúa, para Urtiaga, Toledo y Compañía, 80

De Placetas, para Sidney Rithschild, 170 en dos casillas.

De Guane, para Constantino González y Compañía, 126.

De Mendoza, para la Compañía Cubana de cigarros, 59.

De Chambas, para Urtiaga, Toledo y Compañía. 40

De Camajuaní, para la Henry Clay and Bock Company, 82.

De Cumanayagua, para J. M. Rangel, 21.

De Santa Clara, para Sobrinos de Antero González, otra casilla con 120 tercios.

NOTAS DE LOS CAMPOS

Las noticias que ayer recibimos de varias zonas, no añaden nada nuevo acerca de las nuevas siembras que se hacen, «que son pocas y van despacio», nos dicen nuestros informes.

La escogida que hacia en Mantua el señor Antonio Duarte, para los fabricantes Calixto López y Compañía, se acabó el sábado con un rendimiento de mil cincuenta y cuatro tercios.

Trescientos y pico compro el mercader de Lobeto y Compañía al cosechero J. Torres, de la finca «Manacas», en la zona de Zazá del Medio.

EL MERCADO DE NEW YORK

La mejoría en algodón y granos es la causa del restablecimiento

Por Thomson y McKinnon

NUEVA YORK, noviembre 30.—Luis Mendoza y Cía.—La mejoría de tono de los mercados de algodón y granos y la disminución de la presión en las acciones ferroviarias contribuyeron a crear la impresión ya más favorable reflejada por el restablecimiento un tanto irregular del mercado de valores.

El hecho de que el mercado haya denotado resistencia en un punto en que los distintos promedios compuestos del precio de las acciones equivalen a los mínimos del 5 de octubre, llama a otdo el mundo la atención.

Aunque sería prematuro suponer a este proceder especial trascendencia fuera de denotar el estado sobrevedido en que se halla el mercado, influye de todos modos en sentido favorable en la opinión general.

Las noticias del día fueron hoy un factor más o menos secundario. El mercado hizo caso omiso de la nueva y brusca caída de la libra esterlina al tipo más bajo que se registra desde que Inglaterra abandonó el patrón oro. Tampoco se prestó gran atención a la falta de respuesta del mercado de bonos, en el cual los del Gobierno alemán se cotizaron a nuevos mínimos, aflojando las emisiones ferroviarias nacionales. Más parecía importar al mercado el hecho de que cesara la liquidación en las acciones ferroviarias.

Circularon rumores no confirmados de que la Junta de Arbitraje del Canadá iba a rendir un fallo favorable para los ferrocarriles acerca de la rebaja de jornales. Como es natural, tal acontecimiento contribuiría a moldear las opiniones en la reunión que celebran el 8 de diciembre en Chicago los líderes de las uniones obreras norteamericanas.

Los valores ferroviarios son hasta ahora el punto flaco del mercado y si se comprueba que ha cesado en ellos la presión de manera definitiva ha de mejorar grandemente la impresión reinante en los círculos comerciales y financieros.

NOTICIAS DE LA POLICIA JUDICIAL

La policía judicial conoció ayer de los hechos siguientes:

AMENAZAS

Venancio del Valle, que se encuentra sin trabajo, dió cuenta que un sujeto conocido por «Camagüey» en cuya compañía pernocta en los portales de Inquisidor y Muralla, lo había amenazado al tener con él un disgusto.

SOSPECHOSO

Se trata de localizar el paradero de un sujeto conocido por «El Ronco» por sospecharse que éste sea el individuo que sustrajo la suma de cien pesos que el señor Eulogio Benítez, guardaba en un buró de la casa M. Gómez 39, donde radica la razón social de Benítez y Manzer.

ABANDONO CONYUGAL

Rodrigo Blanco y Lorenzo, vecino de Moreno 42, en el Cerro, fué acusado por su esposa Teresa Meireles y Pereira, de haberla abandonado, careciendo de motivos para ello.

HURTO DE $100

Avelino Maldonado y Bueno vecino de Bruzón 21, acusó a Martín Rodriguez que reside en San José 42 de haberse apropiado de cien pesos que le entregó para que le abonara la patente de alcoholes de su establecimiento.

OTRO HURTO

Timaro Amaro Ruiz, de Velázquez 98, dió cuenta que su empleado Abelardo Sánchez vecino de Churruca 53, se apropió del importe de una cuenta que en un cheque le fue abonada por la Compañía Litográfica, estimándose perjudicado en 12 pesos.

TIMBALES RETENIDOS

Dió cuenta Severino Zayas Suazo, vecino de Merced 89 que Félix Rodriguez, vecino de Herrera 5, se negaba a devolverle unos timbales que le prestó para que pudiera dar una fiesta bailable, estimando el valor de los mismos en 20 pesos.

ANSIEDAD PORTUGUESA A CAUSA DE LA BAJA DE LA LIBRA ESTERLINA

LISBOA, Portugal, noviembre 30. ciales de Portugal se notaba ayer la ansiedad que causa la tendencia bajista de la libra esterlina.

Una de las principales asociaciones comerciales lisboetas se reunió hoy para solicitar del presidente Carmona y del ministro de Hacienda Salazar que separen el escudo (unidad monetaria portuguesa) de toda conexión con la libra.

El ministro de Hacienda estudia la manera de separar las dos monedas, considerándose la posibilidad de adquirir más oro en los Estados Unidos, con la finalidad de estabilizar el escudo.

DIRECTO A CANARIAS

MARSELLA Y GENOVA

8 DICIEMBRE VAPOR ITALIANO "ARSA"

Admitiendo un limitado número de pasajeros en clase de Cámara y Tercera.— En tercera solo hombres.

A. BONA Y Ca., O-Reilly 1 esquina a S. Ignacio. Teléfono M-8087.

Panamá Pacific Line

HABANA A

New-York & California

El buque turbo eléctrico

"PENNSYLVANIA"

33,500 toneladas

SALDRA EL DIA 1 DE DICIEMBRE A LAS 6 P. M. PARA SAN FRANCISCO CAL. VIA EL CANAL DE PANAMA.

El buque turbo eléctrico

"CALIFORNIA"

32,450 toneladas

SALDRA EL DIA 4 DE DICIEMBRE A LAS 3 P. M. PARA

NEW-YORK

Agentes Generales y Consignatarios

The West Indies Shipping & Trading Co.

Wm. H. SMITH, PRESIDENTE

OBISPO 75. HABANA. TELF. A.7322.

Vapores Correos de la Compañía Trasatlántica Española

SERVICIO REGULARES MENSUALES DE PASAJE, CARGA Y CORRESPONDENCIA

LINEA RAPIDA PARA VERACRUZ, NEW YORK Y NORTE DE ESPAÑA

Próximas salidas:

PARA VERACRUZ 48 horas de viaje.

HABANA	2 Oct.
C. COLON	1 Nov.
HABANA	2 Dic.
C. COLON	1 Ene.

PARA NEW YORK, VIGO, CORUÑA, GIJON, SANTANDER Y BILBAO

HABANA	10 Oct
C. COLON	10 Nov
HABANA	10 Dicb
C. COLON	10 Ene 32

LINEA PARA NEW YORK, CADIZ Y BARCELONA:

M. COMILLAS 2 Dicbre. BUENOS AIRES 1 Ene-32

MANUEL CALVO 17 Dic.

Magníficas cámaras. Amplios comedores para pasajeros de tercera servidos camareros. Camarotes para 3a. clase. Excelentes menus. Para más informes:

MANUEL OTADUY

AGENTE GENERAL

Palacio Lonja. Telf. A.6588. A-7900 Apartado 707. Habana

COMPAGNIE GENERALE TRANSATLANTIQUE

VAPORES CORREOS FRANCESES

Bajo Contrato Postal con el Gobierno Francés.

Todos los vapores de esta Compañía atracan a los muelles de

SAN FRANCISCO o MACHINA

PROXIMAS SALIDAS

Para GALVESTON y VERACRUZ

"ESPAGNE" 4 de Diciembre.

"MEXIQUE" 3 de Enero.

Para CORUÑA, SANTANDER, PLYMOUTH y el HAVRE

"ESPAGNE" 15 de Diciembre (a las doce del dia)

"MEXIQUE" 15 de Enero.

Sesiones de Cinematógrafo diarias en los vapores de esta Compañía, según Contrato con la casa «PATHE»

IMPORTANTE

Buena comida a la española. Camareros y cocineros españoles.

Linea de New York al HAVRE, Plymouth y Burdeos

En esta Agencia se expiden pasajes por esta línea, por los lujosos y rápidos trasatlánticos franceses «Ile de France», «Paris», «France», «Lafayette», «Rochambeau» etc.

Para más informes dirigirse a:

ERNEST GAYE

O'REILLY NUM. 9.— APARTADO 1090.— TELF. A-1476.— HABANA.

NORTH GERMAN LLOYD BREMEN

LLOYD NORTE-ALEMAN

Noche Buena En España

El vapor "KARLSRUHE" saldrá Diciembre 5 para VIGO, CORUÑA, GIJON y BREMEN

Unica salida PARA LLEGAR COMODAMENTE A SU HOGAR ANTES DE LAS PROXIMAS PASCUAS

Otras salidas para Europa:

Dic. 4.— Vapor "GOTHA" directamente para BREMEN (A precios muy módicos)

Diciembre 7: Vapor RIO PANUCO, para SOUTHAMPTON, BOULOGNE y BREMEN.

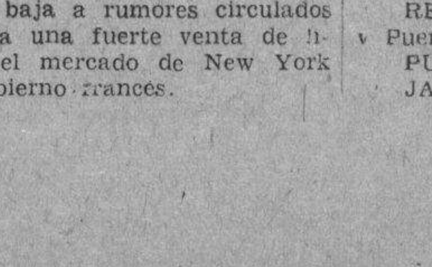

A.C. FABRICIUS & Co. S.en C.

AGENTES GENERALES

Pasajes Cámara Obispo 28 A-3455

Pasajes Tercera Amargura 1 M-8066

Fletes Oficios 18 M-8082. M-3951

Agentes para Anuncios en EUROPA:

E. BOURDET & Cie

antes DAVIGNON, BOURDET & Cie

9, Rue Tronchet, PARIS

19, 21, 23, Ludgate Hill, LONDRES

COMPAÑIA PETROLERA CUBALU, S. A.

LUYANO Y PORVENIR. — HABANA.— TELEFONO X-2727; X-1682

Aceites y grasas para toda clase de Automóviles, embarcaciones, y maquinarias en general, Gasolina, Petróleo refinado, alcoholes, Estopas, Gas-Oil para motores y estufa para cocinas.

Recomendamos nuestro aceite IMPERIAL para motores, por ser un aceite preparado por nuestros representantes, de acuerdo con los fabricantes de motores, Lubricación constante, duración y eliminación de carbón.

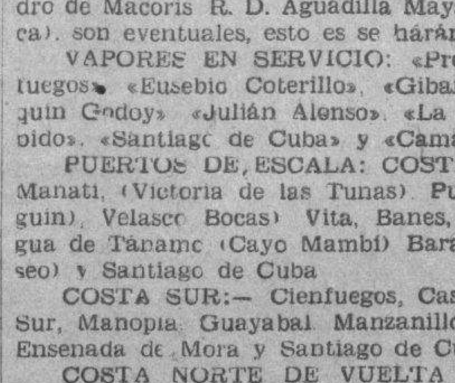

EMPRESA NAVIERA DE CUBA, S. A.

Apartado No. 2490. Dirección Telegráfica: EMPRENAVE.

Claves en uso: A. B. C. 4a y 5a. Edición Western Unión

Walkins and Apendix

SAN PEDRO No. 6. — HABANA.

TELEFONOS: A-6236. Pasajes y Fletes A-5315 Información General. A-4730 Departamento de Tráfico A-3966 Almacén. A-5634 Segundo Espigón de Paula M-2860 Tercer Espigón de Paula.

NOTA.—Las escalas de Port-au-Prince, Aux-Cayes (Haití), San Pedro de Macorís R. D. Aguadilla Mayaguez y Ponce P. R. Kingston, (Jamaica). son eventuales, esto es se harán cuando el pasaje o la carga lo amerite.

VAPORES EN SERVICIO: «Presidente Machado», «Baracoa», «Cienfuegos», «Eusebio Coterillo», «Gibara», «Guantánamo», «Habana», «Joaquín Godoy», «Julián Alonso», «La Fé», «Las Villas», «Manzanillo», «Rápido», «Santiago de Cuba» y «Camagüey»

PUERTOS DE ESCALA: COSTA NORTE.— Puerto Tarafa, Nuevitas Manatí, (Victoria de las Tunas) Puerto Padre, (Chaparra), Gibara (Holguín), Velasco Bocas) Vita, Banes, Nipe, (Mayarí), Antilla, Preston, Sagua de Tánamo (Cayo Mambí) Baracoa Guantánamo (Boquerón y El Deseo) y Santiago de Cuba

COSTA SUR:— Cienfuegos, Casilda, Tunas de Zaza Santa Cruz del Sur, Manopla Guayabal Manzanillo, Campechuela, Media Luna, Niquero, Ensenada de Mora y Santiago de Cuba.

COSTA NORTE DE VUELTA ABAJO.— Bahía Honda Río Berracos, Puerto Esperanza, Santa Lucía. (Minas de Matahambre), Río del Medio, Dimas, Arroyos de Mantua y La Fe.

REPUBLICA DE HAITI.— Port-Au-Prince Aux-Cayes.

REPUBLICA DOMINICANA.— Santo Domingo, San Pedro de Macorís y Puerto Plata

PUERTO RICO.— San Juan, Aguadilla, Mayagüez y Ponce.

JAMAICA.— Kingston.

M.E.C.D. 2016

PARA ELLOS Y PARA ELLAS
CONSULTORIO

Por la Doctora Herminia Planas

Moderno y elegante traje de seda. La falda confeccionada con piezas en forma, dando amplitud a la misma.

A UNA ROSA

Rosa divina, que en gentil cultura
eres con su fragante sutileza,
magisterio purpúreo en la belleza
enseñanza nevada a la hermosura,
Amago de la humana arquitectura,
ejemplo de la vana gentileza,
en cuyo ser unió Naturaleza,
la cuna alegre y triste sepultura.
Cuán altiva en su pompa presumida
soberbia,e l riesgo de morir desdeñas,
y luego, desmayada y encogida,
de tu caduco ser dos mustias señas,
con qué docta muerte y necia vida,
viviendo engañas, y muriendo enseñas!

Sor Juana Inés de la Cruz

Dra. Herminia Planas,
Diario de la Marina
Prado 103
Habana.

A esta dirección deberá remitirse cualquier correspondencia relacionada con este Consultorio: «Para Ellos y Para Ellas» (No respondiendo que sufran extravío la correspondencia remitida a otra dirección.

CARIDAD GONZALEZ

Esta señorita consultante, desea cambiar sellos con las personas que así lo deseen. Quiere advrtirle a todos que ella tiene sellos de todos los países y en muchos casos dobles. Tendría mucho gusto en ponerse en correspondencia con los que deseen cambiar sellos. A los mismos les pide nombre y dirección por este medio. Queda en espera.

Ahora le pido yo a la señorita González, mande sobre franqueado y la dirección escrita y le suplico recuerde su deseo. Como espero en seguida un sin número de preguntas sobre la proposición que hace, y no siendo posible atenderlas todas por éste medio es por lo qué necesito sobres.

Puede llevar o no sombrero, según lo desee. En ese caso la madrina es la que por obligación debe llevarlo. Las demás que no deseen hacerlo y encontrándose en la propia casa, con no ser de las primeras al altar, estará bien.

Correspondiente a los sellos, puedo informarle que los oficiales, son todos y los provinciales que también se llaman habilitados, son sellos que estando faltos de valor, por no haber el que se necesita, se acuña, dándole con éllo la diferencia de que esté falto. Referente al cabello, puedo decirle que las «Gotas Divinas», es uno de los productos que con mejor resultado puede emplear. Se trata de un producto vegetal, que no daña y que fácilmente se aplica. Puedo remitirle prospecto en su sobre, si así lo desea. No mancha, fortifica el cabello. Dá un tono completamente natural. De venta en la farmacia Internacional, Bajos del Hotel Plaza, Neptuno, esquina a Monserrate.

UNA CAMAGUEYANA

Los hoyitos que se notan en el cutis es la dilatación de los poros. Para reducirlos a su tamaño natural, acostumbre darse un masaje con un pedazo de hielo luego de haberse lavado con agua caliente. Es un tónico excelente para el cutis. También frótese la cara con agua de hamamelis o cualquier astringente a base de alcohol, varias veces al día.

Para su higiene personal use el jabón Perusol. Este jabón está elaborado de productos tan favorables al cutis, como el bálsamo del Perú y el Benjuí de Siam. El Bálsamo del Perú es un producto natural procedente de dos árboles de Sud-América El Benjuí de Siam es el mejor de los bálsamos producidos por el Styrax Benzoin, que puede considerarse como el tópico mas eficaz para todas las erupciones epidérmicas, las grietas y todas las alteraciones de la capa celular superficial. Puede pedirlo a cualquiera de las casas principales de la Capital. Tiendas y farmacias.

PENSAMIENTO

Para que el matrimonio sea feliz, la mujer debe ser ciega, y el hombre sordo.

Publius Syrus

CUIDADO DE CEJAS Y PESTAÑAS

Para acelerar el crecimiento de cejas y pestañas conviene cepillarlas con una mezcla de tintura de quina, aceite de ricinio y ron a partes iguales.

Para darle brillo a las pestañas, está muy recomendada la grasa «Gréta» Fácil de aplicar. No perjudica. Hermosea notablemente los ojos. Cambia la expresión de la mirada y es de advertirse, como hasta pestañas desposladas, son embellecidas desde la primera vez. De venta por el teléfono X-3209. Apartado 2183 Señor Maso.

CURIOSIDADES

Para los grandes fríos muchas personas aseguran que un vasito de rhum o de cognac caliente perfectamente. Esta es una impresión puramente ficticia debida a la quemadura que produce el alcohol a lo largo del exófago; pero éste no dura y en seguida viene una reacción que se traduce en un enfriamiento.

No solamente los exploradores, sino todos los que afrontan nieves y los hielos de las montañas, todos, han afirmado lo mismo: aquellos que más resisten las fatigas y los rigores del frío son los que no beben absolutamente nada de alcohol. Por el contrario, una taza de te o de café hiviendo es uno de los mejores calificfcós qué es posible absorber.

CLARA MARIA

Lo primero que debe tener un buen colegio como garantía para los padres, es una agua mineral y entre éllas, la de La Cotorra, es la más indicada, por ser tres veces filtrada. No tiene que temer a contagio, tomando todos el agua de La Cotorra y llevando cada uno su vasito, donde tomar. Este debe permanecer envuelto en papel y en el sitio de cada niño, mientras no lo necesita. Puede pedir el agua que le recomiendo llena de fé, al Teléfono XO-1777. La señorita telefonista, es muy atenta y dará la orden en seguida.

DE UTILIDAD

Se obtienen los diferentes colores con que se adornan los cristales con las sustancias siguientes:

Azul oscuro. Oxido de cobalto. Roje. Glóxido de cobre. Verde. Protóxido de cobre. Verde, oscuro. Prótoxido de hierro. Amarillo. Oxido de hierro y óxido de zinc.

Violado. Peróxido de manganeso. Negruzco, Oxido de cobalto de manganeso y de hierro.

AFLIGIDA

Tenga presente y no olvide, que la Tintorería «Boston», ha teñido entregado en veinticuatro horas, un traje color rosa, en marrón, del tono más en voga. Revise otra vez su armario fíjese bien, no se desanime. Los trajes que crea no le sirven para nada, por que tienen algún defecto de atraso en la hechura o en el color, pueden quedar completamente restaurados. De dos trajes viejos, haga uno nuevo y delo a teñir. Le aseguro que Vd. misma se enamorará de la transformación. Demasiado comprendo que aunque las realizaciones sean una tentación, hay muchas que solo pueden pasar por la puerta.. El número del teléfono de la tintorería «Boston», es U-2061. Complacida.

EL TERCIOPELO

Es imposible hablar de la moda, para tarde sin singularirazar una tela —terciopelo. Muchos se habló del terciopelo por varias semanas antes de que París mostrara los estilos invernales, y mucho se usó en estas colecciones, pero para las funciones de tarde, no se lleva otro material.

El terciopelo ocupa lugar preferente en nuestro guardarropa siempre, pero últimamente se han creado tan exquisitos modelos para tarde, que tenemos que hablar de ellos. Las mujeres empezaron a usarlo con discreción, pero han acabado por rendirse a su innegable encanto. Un vestido de tercio pelo hecho en los estilos actuales que tanto recuerdan las modas antiguas tiene los accesorios en terciopelo—sombrero, cartera y zapatos.

Con esta clase de vestido, su sombrero puede ser tan adornado como guste con plumas pero el tipo favorito es el nuevo modelo que recuerdan los cascos de los soldados franceses durante la guerra.

Jean Patou hace conjunto de tarde de terciopelo en su marrón algarroba favorito—ese maravilloso marrón rojizo que en terciopelo tiene una tonalidad grisácea.

Estos conjuntos son de lujoso efecto Usualmente consisten de falda de terciopelo con blusa-túnica azul cielo, rosa o verde persa, adornada naturalmente con toques de bordados persa. A veces los sobretodos de estos trajes son largos; con más frecuencia de tres cuartos o hasta la rodilla, flojos en las sisas, con mangas dolman o de jamón. Y están suntuosamente adornados con gorro azul, marta o cibelina

FEDERICO G. L.

La calvicie, en casi todos los casos, puede curarse, siempre que se atienda con tiempo. La caspa menuda que en muchos casos ataca por causas diversas del individuo, es el motivo de la caída del cabello. Frote todos los días con un pañito la Pomada Liliana el cuero cabelludo y pronto notará los rápidos resultados. En muchos casos han necesitado solo una pequeña parte del primer frasco, otros mayor cantidad. Depende de la causa y de la constancia. Muy buena para evitar la caspa. Fortalece y dá brillo precioso. De venta en las tiendas principales y farmacias.

EXQUISITA MERIENDA PARA ACOMPAÑAR UN HELADO

Panquesitos de pasas: 250 gramos de mantequilla, 300 gramos de harina Red Plane, 200 gramos de azúcar, una copa de vino del Rhin, una cajita de pasas sin semillas y siete huevos.

Se bate bastante la mantequilla, el azúcar y las yemas, luego se agrega el vino, la harina cernida y se agregan las claras de huevo perfectamente batidas y las pasas enharinadas, se pone la pasta en moldecitos y se hornea a fuego regular.

La Harina Red-Plane, contiene Royal y Sal, por lo cual hay que tenerlo en cuenta, para no echarle estos productos. La Harina Red Plane, pueden pedirla a la casa Roca, Neptuno 46 Teléfono A-8884. También la pueden encontrar en todos los barrios extremos de la Habana.

CONTINUARA EL JUICIO CONTRA UN COLONO, HOY

El Fiscal pide la absolución. Se le acusa de estafa. Pocos testigos comparecieron ayer

Comenzó a celebrarse ayer tarde, ante la Sala Primera de lo Criminal el juicio oral de la causa incoada al señor Elmo J. Miller, Presidente de la Loando Sugar Company, a virtud de la acusación que le ha hecho el hacendado oriental señor Julio Batista, por estafa.

En el sitial del Ministerio Público vimos al doctor Antonio Ruiz de León, que ha formulado conclusiones absolutorias; en el de la acusación al doctor Gastón Godoy y en el de la defensa al doctor Antonio Iglesias de la Torre, del bufete González de Mendoza, al que asiste el Procurador señor Moisés Maestri.

Se practicó la prueba de confesión, contestando el señor Miller a todas y cada una de las preguntas de los representantes de las partes, explicando las relaciones entre la Compañía y sus colonos, así como la situación en que se encontraba Batista de cuenta-correntista de la misma y explicó todos y cada uno de los detalles de las operaciones, que, como la que tomó de base Batista para su acusación, no es más que de carácter estrictamente civil.

Pocos testigos declararon ayer. los señores Viriato Gutiérrez, sobre el funcionamiento de la Agencia Cooperativa de Exportación de Azúcar, S. A., y el decreto 180 que reguló las entregas del diez por ciento por los hacendados para la liquidación a los colonos al promedio final de zafra; Alberto Cardet, Julio Batista, acusador y doctor Arturo Mañas. Informaron los Peritos señores Agapito Cabrera, Ignacio de Vega, Ramón Saro y Pablo L. Cortés, quienes confirmaron la tesis del doctor Iglesia sobre la situación de cuenta-correntista del señor Iglesia.

El juicio de esta causa continuará hoy.

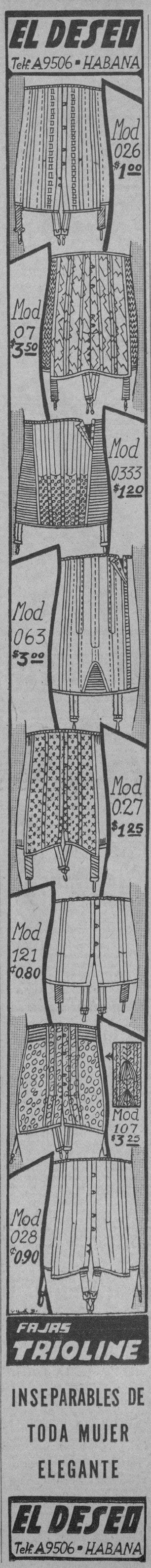

H A B A N E R A S

EL DOCTOR ALBERTO OTEIZA

INSTITUTO DEL NIÑO.

Un clínico brillante.

Orgullo de la juventud médica.

Es el doctor Alberto Oteiza, que ha entrado a formar parte, como especialista de la piel, del Instituto del Niño.

Novel asociación que dirigida por el profesor Félix Hurtado se encuentra instalada en la antigua mansión de los Marqueses de Villalta.

Moderno palacete.

En el Paseo de Carlos III.

El doctor Oteiza, que ostenta el título de Instructor de la Cátedra de Enfermedades de la Piel en la Universidad de la Habana, es Auxiliar del profesor Braulio Saenz en el Servicio de las Enfermedades de la Piel del Hospital Mercedes.

Especialista de Enfermedades de la Piel, a su vez, del Instituto Joaquín Albarrán y del Servicio de Niños de los doctores Aballí y Hurtado en el Hospital Mercedes.

Además es vicesecretario de la Sociedad Cubana de Dermatología, siendo jefe de redacción del boletín de la misma y miembro de la Sociedad Cubana de Pediatría y de la Sociedad de Radiología y Fisioterapia.

Acertado el nombramiento.

Digno de aplauso.

SANTA NATALIA.

De días.

Una elegante dama.

Es la gentilísima Natalia Aróstegui de Suárez, en la que se reunen con su fina y aristocrática belleza las dotes de su cultura, inteligencia y distinción.

La señora Natalia Aróstegui de Suárez figura entre los elementos directivos de la Sociedad Pro-Arte Musical.

Se verá muy felicitada.

Llena de congratulaciones.

Celebra su santo una señora joven y bonita, Natalia Suárez, distinguida esposa del conocido y muy simpático caballero Pepe Aixalá.

Un grupo de Natalias.

Primeramente, Natalia Maruri de López, antigua Camarera de Santa Eduvigis en la Parroquia del Vedado.

Natalia Cabrera, interesante esposa del señor Alfredo Castroverde, conocido clubman, muy estimado en nuestros círculos sociales.

Natalia Blanco, la distinguida señora de Villaverde, a la que llegarán estas líneas con una felicitación especial.

Natalia Sousa de Jiménez, Tila Ruano de Saenz y Natalia Cañizares de Cancio Luna.

Y la gentil Natica Clews y su lindísima hija Natie.

Entre las señoritas, Natalia Pérez Larrazábal, Natalia Ruiloba y Natalia Ginoris.

En la festividad de la fecha celebra su santo la señorita Eloina Rodríguez Cao, vecinita del Vedado, airosa, graciosísima.

A todas va un saludo.

Con mi felicitación.

LILY PONS.

Muy joven.

Esbelta, graciosísima...

Y dotada, entre otras muchas cualidades, de un bellísimo palmito.

He ahí a Lily Pons, la cantante francesa, hija de Cannes, que en su voz de soprano de coloratura ha sido un **succés** en el Auditorium.

Como una deferencia especialísima, muy honrosa para mí, tuve el gusto de recibir ayer su visita.

Acompañada venia de dos gentiles damas, Natalia Aróstegui de Suárez y Dulce María Blanco de Cárdenas, en representación de la Sociedad Pro-Arte Musical.

Cordial la reunión.

En el despacho del cronista.

Lily Pons, que procedente de la Carolina del Norte vino a cantar dos veces en la Habana, ha estado alojada durante todo el tiempo en el hotel Nacional.

Estuvo enferma.

Por espacio de cuatro días.

De su mal fué asistida exquisitamente por el ilustre doctor José A. Presno.

Entre los agasajos de que ha sido objeto figura un te que le fué ofrecido en las posesiones campestres de la distinguida señora María Dolores Machín viuda de Upmann.

Satisfizo así una curiosidad.

Admirar el campo de Cuba.

Lily Pons, que no podría prorrogar un día más su estancia entre nosotros, embarca hoy en el vapor **Cuba** de vuelta a los Estados Unidos.

En cumplimiento de un contrato de treinta conciertos durante tres meses va a cantar primero en Lancing, después en Cincinnatti y por último en Chicago.

Hará su reaparición escénica en el Metropolitan, con la ópera **Lucía**, el once de enero.

En el centenario de **Sonámbula**, obra que desde hace largos años no figura en los carteles del gran teatro neoyorquino cantará el **rôle** de la protagonista Lily Pons.

Función dispuesta para el seis de marzo, que culminará en un acontecimiento artístico.

Cantará entretanto **Rigoletto, El barbero de Sevilla y Lackmé**, con algunas óperas más.

Siga su carrera de triunfos.

En la que ha llegado al apogeo.

EN LA CAPILLA SANTA EMILIA

Gran boda.

Del capítulo de diciembre.

Quiero referirme a la de Cuca Inclán y Menéndez, linda y muy graciosa señorita, y el distinguido joven Arturo Hevia.

Cuca y Arturo.

Una parejita feliz.

Para la que parece reservar el destino las mayores satisfacciones en la gloria de su unión.

Su boda está dispuesta para la noche del sábado cinco de este mes final del año en la severa y bonita Capilla del Asilo y Creche del Vedado.

Capilla Santa Emilia.

La de las bodas elegantes.

Su adorno floral, a tono con la importancia de la ceremonia, llamará la atención tanto por su belleza como por su suntuosidad.

Confiado ha sido a un gran jardín, el favorito **Clavel** de los hermanos Armand, que a diario sabe darnos pruebas de su originalidad, buen gusto y poderío.

Con el nombre de **La grotte des amoureux** ha sido bautizado este magnífico adorno.

Del mismo jardín será el ramo de mano, obedeciendo a un nuevo modelo, **Gloire d'amour**, creado en obsequio de la señorita Inclán.

Ramo que será el complemento de la elegancia de la dulce desposadita, la cual lucirá un traje riquísimo, obra de la **Maison Versailles**, en el que desplegarán su habilidad, arte y gusto las exquisitas Salas.

El distinguido caballero doctor Arturo Hevia, ex magistrado del Tribunal Supremo, será el padrino, y la madrina la respetable señora Charito Menéndez viuda de Inclán, madre de la encantadora Cuca.

Los testigos.

Cuatro los de la novia.

El comandante Arturo Hevia y los señores Eugenio Llanillo, Ramón Menéndez y José Martín.

Como testigos por parte del novio suscribirán el acta matrimonial el doctor José Carlos Díaz, registrador de la Propiedad de San Antonio de los Baños; el doctor Miguel Díaz Piedra, registrador de la Propiedad de Ciego de Avila; el doctor Carlos Revilla, ex magistrado del Tribunal Supremo, y el señor Juan José Díaz Piedra.

En la parte musical de la ceremonia se lucirá el distinguido profesor José Valls, quien ejecutará en el violín selectas piezas, acompañándolo en el órgano su gentil y bella esposa, Margot Pérez de Valls.

Tocará la Meditación de **Thäis**, algo de Wagner y la gran Marcha de Mendelsshon.

Valls tocará además una melodía que ha compuesto para dedicarla a la novia.

Muchos los regalos que llegan de día en día a manos de la gentil Cuca Inclán.

Objetos de todas clases.

Y joyas valiosas.

DE DIAS

NATALIA GUTIERREZ CASO.

De días.

Una gentil señorita.

Es la bella y muy graciosa Natalia Gutiérrez Caso, hija de la distinguida viuda de Gutiérrez, la bondadosa y siempre amable Rosa Caso.

Natalia es la prometida del correcto y simpático joven Agustín Zardón.

Pasará su santo festejada.

Llena de felicitaciones.

SANTA NATALIA

De días hoy.

Están las Natalias.

Para todas habrá en **El Clavel**, el edén de los hermanos Armand en Marianao, flores preciosas.

Dalias, gladiolos, azucenas y rosas en una variedad asombrosa.

Además orquídeas.

Las primeras de la estación.

(Continúa en la página SIETE)

NO PUEDE LIBRARSE DE LA VARADURA EL VAPOR DE INGLATERRA «HUMBER ARM»

FERNANDINA, Florida, noviembre 30. AP.—El vapor inglés 'Humber Arm», embarrancado a la altura de la Sonda de Nassau el viernes, seguía ayer en la misma situación. Los remolcadores no han podido moverlo del arrecife en que está a pesar de haberse echado al agua centenares de toneladas de carga.

120 PERSONAS ARRESTADAS EN HUNGRIA

BUDAPEST, Hungría, noviembre 30. (AP.) — Ciento veinte personas, arrestadas por suponérseles complicadas en una conspiración para derrocar al Gobierno y establecer una dictadura, han sido encerradas esta noche en las Prisiones Militares.

Se supone que todos los detenidos serán puestos a la disposición de los tribunales militares, pero hasta ahora nada se ha decidido, y se espera al informe del fiscal. Dícese que únicamente en el caso de que la conspiración fuera contra el Estado más bien que contra el orden público, se pondrían los detenidos a la disposición de las autoridades militares.

Los presos, entre los cuales posiblemente hay muchos que no han tenido la menor participación en el complot, según se decía en los centros oficiales, aclararán el caso. La mayor parte de ellos están tildados de revolucionarios, por sus actividades de otros tiempos.

Muchos de los detenidos no tenían armas cuando fueron arrestados y al parecer esperaban armarse con el material de la guarnición cuando empezara la rebelión.

OPERADOS

En la Quinta «La Benéfica» del Centro Gallego, han sido operados felizmente de las amígdalas Raúl y Primitivo Armestó, hijos de señor Armestó, alto empleado de la Western Union.

Llevó a cabo las operaciones de referencia el doctor Barreras, prestigioso cirujano del cuerpo facultativo del Centro Gallego, quien puso en evidencia, una vez más, sus grandes conocimientos de la ciencia médica.

FLORES INSUPERABLES FLORES

Milagros FLORES

Gladiolos	1.50 doc.
Dalias	$2.50 doc.
Callas	3.00 doc.
Lirios de Holanda	3.00 doc.
$1.50 cada	Orquídea

Prado Once A 9693 9694 0694

PARIS DICTO

PARA LAS MODAS DE 1931-1932

TRAJES CORTE SASTRE DE DOS Y TRES PIEZAS

THE FAIR

SIEMPRE HA ESPECULADO EL MAXIMO EN LAS MODAS ADELANTADAS.

ACTUALMENTE PRESENTA ESTA CASA

MODELOS DIVINOS EN TRAJES DE LANA, TERCIOPELO y SEDA

con y sin pieles y los VENDEMOS DESDE

10.75 a 59.50

Acabamos de reunir el SURTIDO de ABRIGOS y VESTIDOS

ESTILOS NUEVOS DE CALIDAD
LE INVITAMOS PARA VERLOS en

THE FAIR

SAN RAFAEL 11

Sucursal: Monte 49

"LE TRIANON"

JOYAS Y REGALOS ARTISTICOS

REGALOS PARA BODAS

OFERTA ESPECIAL

Acabamos de iniciarla con grandes rebajas. Artículos todos de novedad a los precios más bajos.

¡APROVECHE ESTA VENTAJA TEMPORAL!

SALVADOR FONDÓN

GALIANO 91 CASI ESQ. A SAN RAFAEL

Malt-Oleol

Glicerofosfatado de M. Bouvet - Paris

Providencia

de los niños débiles
de los adultos fatigados
de los ancianos deprimidos
y de los convalecientes

De Venta en todas las Farmacias

The FIRST NATIONAL BANK *of* BOSTON

Fundado en 1784

CAJAS DE SEGURIDAD

Resguarde **sus documentos, joyas y valores contra robo o pérdida. Ello lo consigue alquilando por un *pequeñísimo costo* una CAJA DE SEGURIDAD en nuestra moderna Bóveda.**

Oficina de la Habana:
Aguiar esquina a Lamparilla

Sucursales:
Avenida de Italia 140 — Máximo Gómez 167
Santiago de Cuba — Cienfuegos — Sancti Spíritus

M.E.C.D. 2016

ESCENARIO Y PANTALLA

ENCANTO: «DESHONRADA».

Claves, puertas falsas, muebles camuflados, maquillaje, guardarropía... todo el equipo del espionaje internacional. La maleta del espía es la maleta del prestímano y el servicio secreto es algo así como la prestidigitación de la guerra. Un juego trágico, como la guerra misma.

El amor como instrumento de espionaje es tan viejo como la guerra, vale decir como el mundo. Algo de eso utilizó Cleopatra contra Marco Antonio. Antes aún, ¿quien nos asegura que a Capua no enviaron los romanos contra Aníbal alguna «romana caprichosa». Pero la Mata-Hari es el símbolo moderno de ese rejuego alucinante y repulsivo en que la belleza de una mujer se pone también al servicio de la patria: «carne de espionaje» frente a la «carne de cañón» de las trincheras. Todo drama de mujeres espías queda, pues, bajo el signo de aquella hembra brava y delicada, yerta y sentimental, jocunda y trágica.

Josef von Sternberg—un gran director del «staff» de la Paramount—ha utilizado su inventiva, su virtuosismo técnico y el gran talento histriónico y la fuerte personalidad de Marlene Dietrich para producir la apasionante película que estrenó ayer el «Encanto».

Tres cosas resaltan en esta película que no sabríamos a cuál de ellas alabar preferentemente. Una de ellas: la hábil sucesión de la trama dramática, desde el inicio de la protagonista en la complicada maraña del «servicio secreto», hasta el «climax» de la acción, es decir, el fusilamiento de la espía. Otra: el primor fotogénico, sostenido a un nivel altísimo a lo largo de todo el «film», destacando aquí un ángulo, allá un detalle aparentemente baladí, pero que marca en un momento dado el ritmo de la acción; ahora un «close up» decisivo, luego una transparencia de sueño, más tarde un «lejos» de pesadilla... Siempre la conciencia alerta del director acudiendo a los resquicios más humildes del escenario y saturándolos de sentido teatral. Y, por último, la labor personal de Marlene Dietrich. La actriz madura por excelencia. La actriz que ha completado ya su juego de recursos y los tiene siempre a mano, obedientes a su voluntad histriónica.

Esta triple excelencia hace de «Deshonrada» una película de las que, sin hipérbole, merecen el remoquete industrial de «superproducciones». Se trata, desde luego, de una obra «efectista», con todos los «supuestos» y todos los convencionalismos del género. Pero todo ello está hecho tan en grande, con un empleo tan hábil de los mejores recursos del teatro y del cine que se olvida el espectador por completo de la atmósfera falaz de las candilejas para entregarse por entero a la emoción dramático-fotogénica.

Numerosos son los alardes de «virtuosismo dramático» que podrían citarse en este «film». Vamos a referirnos sólo al último de ellos. Condenada a muerte la espía traicionada por su propio amor, quiere recordar, llena de sublime nerviosismo sereno, las escenas de su pasada vida, vida brillante y estrujada de cortesana vienesa en la anteguerra. Se atavía como en «aquellos tiempos» y pide, como última gracia, que le traigan un piano a la habitación que hace de capilla. El postrer aviso le sorprende tocando «fortissimo» los acordes de un vals. Sternberg acude a un recurso muy eficaz para «resubir» la emoción de este pasaje. Cuando el joven oficial se dispone a dar la señal de fuego, le acomete un rapto de conmiseración desesperada y se niega a ordenar el fusilamiento de la mujer. El oficial es arrestado y otro le sustituye mecánicamente en su puesto. Un redoble más y la espía cae acribillada. Se ha salvado la letra de un código militar, la letra que mata; mientras al espíritu, loco y vociferante, lo arrastran a un calabozo, para el nuevo Consejo de Guerra por insubordinación.

Francisco ICHASO.

NOTAS

Una gran caracterización de ROSA BRANCH.

Rosa Blanch es una de las artistas más queridas de nuestro público. Jovial, opulenta, jocunda, con una gracia neta, que goza comunicándose al público, esta mujer esa «caracteristica» por excelencia, de la cual no saben prescindir los asiduos al «Principal de la Comedia». De aquí que Rosa, a pesar del trasiego frecuente de artistas que se observa en todos los teatros, sea la inquilina permanente de los elencos del «Principal».

Hoy tendremos la oportunidad de admirar a Rosa Blanch en una de sus más felices caracterizaciones: la señorita de Trévelez de la obra del mismo nombre de Carlos Arniches. Rosa se siente a sus anchas en el papel de la solterona tristemente ridícula, víctima de la broma cruel de un grupo de mozalbetes desocupados y desalmados.

«Tragedia grotesca» ha llamado a «La Señorita de Trévelez» su propio autor. Y, en efecto, tras las cómicas apariencias de la obra, se esconde un fondo amargo de tragedia: el caso de la Trévelez y su hermano, dos entes desgraciadamente cursis, que, al cabo, se rinden ante los ojos del público por la «leche de la ternura humana» que mana de lo más recóndito de sus corazones.

Nueva Salida de REGINO y sus Huestes.

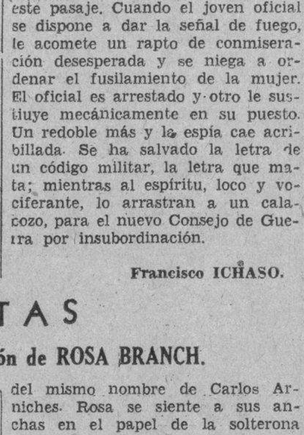

Regino López en «La Cachimba de San Juan».

A raíz de la sonada función de bienvenida a Regino, recientemente celebrada en el «Nacional», hablamos de la conveniencia de que el popular actor y sus huestes salieran de vez en cuando de sus lares y se pusieran en contacto con «todo» el público, sin distinción de sexos, sometiendo su teatro a la prueba más exigente y eficaz.

Sea por el éxito extraordinario de la pasada función en el «Nacional», sea por nuestra recomendación, sea por lo que sea (que ello no viene a cuento), el caso es que Regino ha decidido abandonar de nuevo por dos días—sábado y domingo de este semana—su casa tradicional para instalarse en «Payret», el coliseo a donde siempre iba a parar en sus escapadas de antaño.

El propósito es repetir «La Cachimba de San Juan» para los que la vez pasada se quedaron sin verla (que no fueron pocos, pues el teatro se vendió totalmente) y dar a conocer otras dos obras: «Piernas al aire» y «Kaleidoscopio Humano»—dos «sensaciones» alhambrescas. El libro de ambas es de Villoch y Pepín Rodríguez y la música de Jorge Anckermann.

Además el siempre oportuno monólogo de Regino, puesto en la boca fuertemente alcoholizada de Cañita Tropical, su sin par caracterización.

José BOHR y Eva LIMIÑANA.

José Bohr, el bien recordado artista que, con Eva Limiñana, llegará el viernes a esta ciudad.

El día 22 salieron de Los Angeles, a bordo del «California», vía Canal de Panamá, los artistas argentinos José Bohr y Eva Limiñana. Llegarán a La Habana el viernes 4.

No es necesario presentarles. El público de La Habana guarda de ellos el más gratísimo recuerdo. Basta traer a colación un dato: cuando su anterior visita a esta ciudad, estuvieron actuando durante 75 días seguidos en «Campoamor» a teatro lleno.

Bohr es un inspirado compositor y un feliz intérprete de tangos, «foxes», «blues» y otras modalidades de la nueva música bailable. Su atracción reside en la nota personal que imprime a sus interpretaciones. Eva Limiñana completa, como pianista, el espectáculo de Bohr, presentado con mucho esmero.

De lo que trae Borh en su equipaje de artista prometemos hablar en otra oportunidad. Por hoy baste con dar a nuestros lectores la buena nueva de su llegada.

LOS CRIOLLOS DEL «DANZONETE»

El grupo de artistas criollos, mantenedor de los fueros del danzonete, bajo la capitanía de Luis Carballo y Aniceto Díaz, sigue actuando con éxito en el «show» del «Nacional». Ayer se presentaron en nuevos números y fueron muy aplaudidos, tanto la orquesta, como la pareja Clarivel-Gasulla, ella una trigueña bonita y simpática; él, un afortunado acompañante de sus cantos y bailes.

El jueves se despedirán de nuestro primer coliseo estos cubanos entusiastas de la música propia. Se les prepara una despedida cariñosa. Algo especial, con el concurso generoso de los artistas más distinguidos que hay hoy en La Habana.

RIALTO

HOY ESTRENO EN CUBA de la interesante producción FOX por

VICTOR McLAGLEN FAY WRAY LEW CODY EDDIE GRIBBON

CASI CABALLEROS

JUEVES 3 ESTRENO de la extraordinaria producción FOX

Ann HARDING CLIVE BROOK CONRAD NAGEL

VIDAS TRUNCADAS

Cartel del Día

POR LOS TEATROS

NACIONAL: De 3 a 11.30: Fantasías de 1980, La huerfanita y a las 6 y 9.32, presentación de la orquesta de Aniceto Díaz, Gasulla y Clarivel.

PRINCIPAL DE LA COMEDIA: A las 9: La señorita de Trévelez, por Rosa Blanch y Julio Villarreal.

PAYRET: A las 9: Presentación del circo Dunbar-Scheweyer.

MARTI: Compañía Cubana de Zarzuelas. A las 8.45 La virgen de la Palma. A las 10.30: Bartolo tenía una falta.

ALHAMBRA: A las 8.15: Julieta y Romeo, El proceso de Mario Cuban y Mercado de placeres.

POR LOS CINES

CAMPOAMOR: A todas horas: Comedias y Cheri-Beri, por Ernesto Vilches, María Tubau, María Ladrón de Guevara.

ENCANTO: A todas horas: Comedias y Deshonrada, por Malene Dietrich.

FAUSTO: A todas horas: Comedias y Jugándose la vida, por William Boyd y La Ley no escrita.

RIALTO: A todas horas: Comedias y Vidas truncadas, por Ann Harding y Olive Brook.

PRADO: A todas horas: Comedia, Dirigible y El león y la oveja.

NEPTUNO: El comediante, Una mujer de experiencia.

REGINA: Revista, comedia, Reportaje sensacional y La fiesta del diablo.

TRIANON: A las 5.15, 8.15 y 9.45: Revista, variedad y El comediante (en español).

RIVIERA: A todas horas: Comedia y La huerfanita.

OLIMPIC: Lo prohibido, Tres francesitas.

INGLATERRA: Comedias, Sombras del circo y Una mujer de experiencia.

IMPERIO: Cine y variedad, Homenaje al cantante Carvajal. Números de variedad y películas.

WILSON: Revista, Gente alegre y El comediante (ambas en español).

VERDUN: Comedias, El trío México Lindo, La fruta amarga (en español).

LARA: Comedias, Los últimos días de Pompeya.

VALENTINO: Comedias, Monte Carlo y Cascarrabias (en español).

MODERNO: Revista, comedias, El comediante (en español).

UNIVERSAL: Ay, que me caigo, Hombre de suerte.

RIVOLI: A las 5.15: Salga de la cocina. A las 8.15: El cuerpo del delito y Salga de la cocina (ambas en español).

NORMA: No hemos recibido programa.

GLORIA: Comedia, episodio, Raza de bronce y El rey vagabundo.

ROJO: Cascarrabias, Montecarlo.

CUBA: Comedia, El teniente Sonriente y Reportaje sensacional.

FLORENCIA: Revista, comedias y El dios del mar.

MAXIM. — Noche: La Mujer de Cualquiera; La Fiesta del Diablo.

sTUDIo WARNER

3 RETRATOS de 8 x 10. Presentando este anuncio y $5.00

Oferta de Propaganda Tiempo limitado

Obispo 121 (altos) TELEF. A-7354

¿TOSE? PRUEBA GRATIS ALQUITRÁN Legítimo de PINO Por SARRÁ

Sólo una muestra a cada persona mediante la presentación de TRES PERIODICOS COMPLETOS en la Droguería Sarrá.

E S C E N A

PRINCIPAL: A-6737. «LA SEÑORITA TREVELEZ».

Rosa Blanch, la eminente característica del «Principal» hará esta noche una de sus creaciones más formidables: la protagonista de «La Señorita Trévelez», magistral obra de Carlos Arniches. Luneta 80 cts.; butaca 50 cts.

MARTI: «BARTOLO TENIA UNA FALTA».

Esta fina y emocional comedia de Pepín Rodríguez y Anckermann será reprisada esta noche a las 10.30. Para el turno de 8.45 se anuncia la zarzuela de Julio Díaz y Prats «La Virgen de la Palma». El jueves 3 reaparición de Alberto Garrido con la obra «No me beses».

El viernes 4 estreno de «La reforma del calendario», de Robreño (hijo) y Grenet. Pronto «Clara Boya». Luneta 30 cts.; butaca 20 cts.; tertulia 10.

PAYRET: El CIRCO 3 DIAS MAS. 60 CTS. LUNETA.

Complaciendo a muchas familias que lo han solicitado el Circo actuará tres días más en «Payret», hasta el jueves, y Dumbar Schweyer y Santos y Artigas en estos tres días dedicarán sus funciones a beneficio del público, cobrando la luneta a 30 centavos y combinándolas con los principales establecimientos de la Habana, los que regalan un cupón que hace más barato aun el precio de luneta. Mañana miércoles y el jueves dos últimas matinées escolares (por iniciativa del señor Izquierdo, pagando los escolares que compren en grupo no menor de 15, sólo 20 cts.)

NACIONAL: A-3730. «LA HUERFANITA».

de Janet Gaynor y Warner Baxter, en este teatro. Hoy se repite conjuntamente con «Fantasías de 1980», de El Brendel. En los turnos elegantes presentación de la orquesta de Aniceto Díaz, el autor del Danzonete, y Luis Carballo, con la pareja de bailes Claribel-Gasulla. El jueves a las 9 función especial como despedida de la orquesta, con programa extraordinario.

REGINO EN «PAYRET», EL SABADO.

Para el próximo sábado anuncia Regino López su presentación en el teatro «Payret», con dos estrenos y una nueva charla, puesta en boca de ese Cañita Tropical que ha constituido su más grande triunfo escénico, en el género. Se llevarán a escena «Piernas al aire», revista de Pepín Rodríguez y Anckerman y «Kaleidoscopio humano», obra que ostenta el nombre de los mismos autores. Las localidades ya están a la venta en la Contaduría del teatro.

ACTUALIDADES: A-3600. «ESCLAVAS DE LA MODA».

Hoy estreno de la film en español «Esclavas de la moda», por Carmen Larrabeiti. Además «Cita trágica», de George O-Brien. Luneta 10 cts.; tertulia 5 cts. Mañana «Príncipe de amor», por Mojica, en español.

MARY MORANDEYRA EN «PRADO».

El próximo sábado 5 será la conferencia que para señoras y señoritas está anunciando Mary Morandeyra. Las localidades ya están a la venta en la Contaduría del TEATRO PRADO. Hoy se exhibirán a la 1, 5 y 9 «Alma gigante», de Richard Dix, y a las 3 y 7 «Sólo para solteros», de Mae Murray.

«LA HERMANA SAN SULPICIO».

«La Hermana San Sulpicio», ahora sincronizada, se presentará los días 4, 5 y 6 de diciembre en el elegante Teatro Prado. No deje usted de ver esta cinta sincronizada; pues se arrepentirá después, seguramente.

P A N T A L L A

CAMPOAMOR: UNA INTERESANTE PELICULA.

El episodio más dramático de CHERI BIBI se origina en las fenomenales descubrimientos en cirugía plástica, realizados durante la guerra mundial. Esta situación única es uno de los detalles más sensacionales de esta suprema película de la Metro que se estrenó ayer con gran éxito y que hoy se repite. Además de Vilches, estrella de dicha producción, figuran con él MARIA TUBAU y MARIA LADRON DE GUEVARA, dos grandes artistas, sin duda alguna.

En breves días la personalidad sugestiva y elegante de JOSE BOHR aparecerá nuevamente en CAMPOAMOR, donde tantos aplausos conquistó siempre. Trae de su incesante vagabundear por los rincones románticos de Hollywood, un almacén de inspiradas canciones compuestas por él mismo... JOSE BOHR no es cantante ni pretende serlo, pero canta, canta con inspiración suprema y sintiendo cada nota en lo íntimo de su ser.

PRADO: Noticiario Liberty-DIARIO DE LA MARINA-Orbe. No. 60

El Noticiario Liberty No. 60 se exhibirá en este teatro durante toda la semana, y contiene los siguientes asuntos: Modelos de invierno «femenino», Guillermo Pi, Bebito Smith, Tony Cuervo, y Carbonell con su veloz «out boat», por nuestras avenidas, asalto a espada por el ex campeón mundial comandante Fonts y Pío Alonso, Mae Murray con Mery Morandeyra, en casa de Fontanills y con los señores Miguel A. Quevedo, Pablo Alvarez de Cañas, Ramón Grau Gutsens, Rafael Máceo y Luis R. Molina.

NEPTUNO: M-2785. «EL COMEDIANTE». Por VILCHES. El Jueves: «DESHONRADA».

Continúa exhibiéndose en Neptuno con grandioso éxito EL COMEDIANTE, la película dirigida e interpretada por Ernesto Vilches con la cooperación de Barry Norton y Angela Benítez. Completa el programa de la matinée, de 2 a 7 p. m., el estreno de UNA MUJER DE EXPERIENCIA, por Helen Twelvetrees, Lew Cody y Sasu Pits, una revista Metro, una comedia Paramount y el cartón en español «El Alegre Marinero». Luneta 20 cts toda la matinée. Por la noche, a las 8.15, UNA MUJER DE EXPERIENCIA y a las 9.30 EL COMEDIANTE, revista, cartón y comedia. 20 cts. entrando antes de las 8.30 y 30 después.

DESHONRADA, la grandiosa película de MARLENE DIETRICH, el jueves.

FAUSTO: M-8822. Siguen Triunfando «LA LEY NO ESCRITA» y «JUGANDOSE LA VIDA». Mañana: «La Seductora del Diablo».

El público asiduo concurrente a «Fausto» aguarda con verdadera impaciencia el estreno próximo, que tendrá lugar pasado mañana jueves y para el que se prometen muy agradables sorpresas. Porque la cinta «La seductora del diablo», que aun se mantiene en los carteles de uno de los principales teatros de la Gran Vía Blanca, es una de esas producciones que perduran largamente en la memoria de los espectadores. Sus intérpretes principales son Bebe Daniels y Ricardo Cortéz. Hoy, la empresa de «Fausto» brinda un programa excepcional, con «La ley no escrita», de Constance Bennett, y «Jugándose la vida», la sensacional película de William Boyd y Dorothy Sebastián, estrenada ayer con éxito extraordinario.

TRIANON: F-2403. «EL COMEDIANTE». Por Ernesto VILCHES.

A las 5.15, 8.15 y 9.45 la magnífica film de Ernesto Vilches, hablada en español, titulada «El comediante». Mañana últimas exhibiciones de EL COMEDIANTE. El jueves en todas las tandas «El teniente de la sonrisa», de Chevalier. «Cascarrabias» de Vilches, comedias, etc., a 20 cts. mayores y 10 niños.

VERDUN: A-9206. «LAS MUCHACHAS DE PARIS».

Hoy estreno de «Las muchachas de París», por un reparto especial, y además «Renegados», por Warner Baxter, comedia y revista. 10 cts. damas y niños en cualquier momento; caballeros 10 en matinée, 20 por la noche. Mañana reaparición en la Habana de Margot Rodríguez en el conjunto habanero, con el tenor Loret de Mola, el actor Gil y Sexteto «Jóvenes del Cayo».

REGINA: M-1407. «REPORTAJE SENSACIONAL».

Grandioso estreno hoy: «Reportaje sensacional», por George Bancroft y Olive Brook. Además «La fiesta del diablo», en español, por Carmen Larrabeiti, comedia y revista. 10 cts. damas y niños antes de las cuatro, 20 después. Tertulia 10 centavos.

RIVIERA: F-2040. «LA HUERFANITA».

A las 5.15, 8.15 y 9.45 estreno de la grandiosa producción de Janet Gaynor y Warner Baxter, LA HUERFANITA, revista y variedad. Mañana el mismo programa. En la matinée del jueves «La isla del infierno», «La mujer milagrosa», revista, episodios, etc.

INGLATERRA: M-5527. «Una Mujer de Experiencia».

Hoy se exhiben comedia, «Una mujer de experiencia», por Helen Twelwetrees, y «Sombras del circo» en español, por Félix de Pomés. A las 5 p. m. comedia y «Una mujer de experiencia». 40 cts. matinée; por la noche 10 damas y niños y 20 caballeros. Mañana «Los azares del juego».

WILSON: U-5863. «EL COMEDIANTE». Por VILCHES. 10 CTS.

Hoy otra vez la triunfal film «El comediante», en español, por George Bancroft, y además GENTE ALEGRE, en español, por Roberto Rey, y comedia. A las 5 p. m. comedia y «El Comediante». 10 cts. matinée, por la noche 10 damas y niños, 30 caballeros. Mañana «Reportaje sensacional», de George Bancroft.

CUBA: M-8970. «REPORTAJE SENSACIONAL».

A las cuatro y a las 8.15 se exhiben hoy «Un reportaje sensacional», por George Bancroft, y «El teniente sonriente», de Maurice Chevalier. 10 centavos por la tarde; 10 damas y 15 caballeros por la noche. El jueves «El comediante», por Vilches.

UNIVERSAL: «AY. QUE ME CAIGO». «HOMBRE DE SUERTE».

Hoy se exhiben «Ay, que me caigo», de Harold Lloyd, «Un hombre de suerte» en español, por Roberto Rey, episodio 4 de «Los héroes de las llamas» y revista. Damas y niños 5 cts. Caballeros 10 cts.

LIRA: M-1867. «REY VAGABUNDO». «Gente Alegre».

Dos grandiosa películas para hoy: «El rey vagabundo», por Dennis King, y «Gente alegre», por Roberto Rey, en español. Precios populares. Mañana «Reportaje sensacional», de George Bancroft, y «Sígueme, corazón».

OLIMPIC: F-5501. «LO PROHIBIDO».

A las 5.15 y 9.15 «Lo prohibido», por Conchita Montenegro. A las 8.15 «Tres francesitas», por Fifi Dorsay. Mañana «Mujeres de los doctores» y «El precio del silencio». El viernes «Jugándose la vida».

William Boyd y Dorothy Sebastián en la película

JUGANDOSE LA VIDA

que se exhibe hoy en FAUSTO

HOY HOY CAMPOAMOR

30-40-50 1½-11¼ Ninas 20

La Gran película METRO

Cheri Bibi con los grandes artistas MARIA TUBAU ERNESTO VILCHES MARIA LADRON DE GUEVARA

ENCANTO EMPRESA PARAMOUNT

1½-3¼-5¼-7¼-9¼ 20-30-40-50

HOY CELEBRANDO la SEMANA PARAMOUNT

MARLENE DIETRICH en DESHONRADA con VICTOR McLAGLEN

Producción PARAMOUNT de Josef Von STERMBERG

Revista Sonora PARAMOUNT Comedias Variedades En los intermedios tocará JUAN PELLICCIARI conocido pianista típico Argentino

De la Terminal

El doctor Eduardo Escasena.—Salió anoche para Camagüey atendiendo asuntos particulares, el doctor Eduardo Escasena, Director de Justicia al que acompañaba la señorita Adolfina Ramírez.

Tren Expreso Limitado.—Salieron anoche en este tren a Santiago de Cuba, Abelardo Vázquez, Antonio Sastre; a Trinidad, María L. de Fischer y familia; a Cienfuegos, el doctor Federico Laredo Bru, E. Montero, José Alvarez Fernández; a Camajuaní, Francisco Valdés Blanco; a Camagüey, la señora Amelia de Zayas viuda de Zaldívar; a Santiago de Cuba, Antonio Cacho; a Cienfuegos, la señorita «Fela» Castillo y Agustín Rodríguez—no el sainetero—a Santiago de Cuba el Ingeniero Rodolfo Corbizón de la Secretaría de Obras Públicas, en comisión de servicio; a Cienfuegos, Celestino Arche; a Morón, el doctor Federico Nin, el doctor Luis Pardo Machado; el Representante Joaquín Meso a Ciego de Avila; a Santa Clara, la señorita Clarita Suárez; a Central Delicias E. E. Nelson y señora.

CON UN ANZUELO DE GRAN TAMAÑO SE CAUSA GRAVE HERIDA EN LA ROTULA

GUANABACOA, Noviembre 30.—En el centro de socorro de esta villa, fué asistido hoy por el doctor Gustavo Cardelle, Juan Martínez Rodríguez, de veintidós años de edad, de ocupación pescador y avecindado en el barrio de Cojímar, el cual presentaba una herida punzante en la rótula derecha, causada con un anzuelo de gran tamaño.

El estado de Martínez fué calificado de grave.

Fué trasladado al Hospital Civil de la localidad donde, después de ser cloroformado, se le sometió a una operación quirúrgica, quedando en dicho centro para atender a su curación.—Cortés, Corresponsal.

MUSICA Y MUSICOS

Es un honor para nosotros ceder este lugar a la autorizada pluma del maestro Pastor y que ilustre a nuestros lectores sobre el gran acontecimiento musical del domingo, al presentarse, por primera vez en la Habana, una mujer como directora de orquesta. A Flora Mora cabe ese privilegio, ella frente a la orquesta de cincuenta profesores dirigió tres obras sinfónicas de notoria belleza, el Concierto op 58 de Beethoven, el Capricho Brillante de Mendelssohn y el Concierto en re menor de Mozart.

He aquí el resultado artístico de la jornada.

FLORA MORA

Escaló ayer, en el Teatro Nacional, el último peldaño para llegar a la cumbre de la gloria. Flora Mora fué siempre reflejo de la verdad en todas las fases del arte que cultiva y enaltece. ¿Pianista? Obtuvo la consagración de los públicos más severos de Europa y América y también, de los más altos prestigios musicales de universal renombre. ¿Conferencista? En la mente de nuestro elemento cultísimo, está imborrable el recuerdo de aquellas sesiones en que Flora Mora, patentizó su elocuencia e indiscutible talento. ¿Pedagoga? Al frente de su Conservatorio «Granados» realiza en estos instantes labor titánica ostentando este centro de enseñanza musical, rango al nivel de los primeros establecidos en la Capital de la República. Sólo faltaba como epílogo de su brillante carrera artística, empuñar la batuta (caso sin precedente en una cubana) y acaba de realizarlo ante la admiración y asombro de los concurrentes al Concierto mencionado, dirigiendo la orquesta de 50 profesores, mostrándose en misión tan espinosa y compleja, modesta y sobria, sin estudiada pose para llamar la atención del público que contempla.

Abrió el acto el ilustre tribuno doctor Antonio Iraizoz, quien pronunció palabras en honor de Flora Mora, esmaltando su discurso, con los hechos de más relieve que han elevado su prosapia en el mundo del arte.

El Concierto No. 58 de Beethoven, responde a la manera que en aquella época pretérita imperaba en punto a instrumentación y carácter, eminentemente clásico de la música, moldeando sus obras el glorioso sordo, con los escasos medios de expresión conocidos hasta entonces.

Guillermina Zimmermann dió interpretación adecuada a los tres tiempos del Concierto, haciendo resaltar con arte y maestría, los secretos y bellezas que encierran sus páginas inmortales. En verdad, la discípula hizo honor a su modelo insigne, siendo reflejo el trabajo realizado, de cómo interpreta aquella las grandes concepciones del genio. Una ovación estruendosa premió la labor esmerada de esta valiosa concertista.

Siguió a esto el Capricho Brillante, Obra 22 de Mendelssohn a cargo de la señora Teté Sabio de Alvarez, que hizo alarde de técnica, delicadeza y brío en los dos números que constituyen colmo de armonía y suprema belleza melódica.

El público demostró su entusiasmo aclamándola sin tregua.

Cerró con áureo broche el Concierto obra 466 de Mozart que tocó maravillosamente la señorita Bertha Zimmermann. Escuchar una creación del divino autor de «Don Juan» en estos tiempos en que predomina lo cursi y vulgar que disminuye y aplebeya el arte de los sonidos, resulta algo así como rocío del cielo que alegra nuestro espíritu. Mozart con la sublime sencillez que escribió sus obras, ha logrado, a través de los siglos mantener incólume la aureola de su nombre inmortal.

Su factura inconfundible trae a la mente el recuerdo de aquellos santos varones que trazaron sus partituras fijo el pensamiento en Dios, y lo que El inspira, perdurará siempre como símbolo de grandeza soberana. Bertha mostróse a inmensa altura en ese Concierto, imprimiéndole una interpretación colosal y magnética.

La orquesta, bajo la sabia batuta de Flora Mora, siguió a las ejecutantes como la sombra al cuerpo, resultando el conjunto extraordinariamente artístico.

Mi felicitación a todos y mi agradecimiento eterno por esas cortas horas de encanto, que devoró mi alma sedienta de sublimidad excelsa.

Flora: tú sola y por tu propio impulso, has llegado a la meta de tus nobles aspiraciones. Ante el público debe el artista patentizar lo que vale, así pues, escribiendo esto súbitamente, pienso en mí.

El cetro que empuñas, difícilmente nadie podrá, hoy, arrebatar de tus manos.

Rafael Pastor.

UN PUEBLO SIN CARNE DE RES

Fué clausurado el matadero. 26 cajas de leche son decomisadas

Veintiseis cajas de leche condensada que carecían de etiquetas fueron decomisadas ayer por orden del Capitán Dobal, Supervisor de Abasto de Leche, que se encontraban en el depósito de mercancías establecido en Mercaderes número 2, por San Ignacio, propiedad de los señores Julio Alvarez y Julián Peñalver.

Prestaron el servicio el Inspector Manuel Seoane y los Sargentos Rodríguez y Estévez.

LOS CONCURSOS DE MATERNIDAD

Numerosas madres concurrieron, ayer, al Negociado de Higiene Infantil, inscribiendo a sus hijos para el próximo Concurso Local de Maternidad de la Habana, que se celebrará a fines del presente mes. Las madres, pobres y ricas, fueron atendidas debidamente por las enfermeras y empleadas del Departamento.

Ayer la señora Carmelina Roig inscribió en el concurso de Homicultura a su hijo buen ejemplar de cinco años, con un peso de 54 libras, llamado Antonio Angel Rodríguez, primogénito del señor José Manuel Rodríguez, vigilante de la Secretaría de Sanidad.

Como publicamos en nuestra anterior edición hasta el día diez pueden inscribirse niños para los referidos concursos.

SIN CARNE CATALINA DE GUINES

El Secretario de Sanidad recibió ayer un telegrama del señor José Díaz, Alcalde Municipal de Catalina de Güines, rogándole conceda un plazo de quince días para poder matar en el Rastro Municipal, pues ha días se encuentra la población sin carne de res y agrega que sólo existe el matadero de la cabecera del termino, es decir el de Güines, quedando a mucha distancia.

Hasta ayer tarde no se había resuelto nada, sobre dicha petición.

PLANTAS DE REFRIGERACION

Ha sido aprobada la planta de refrigeración de leche que se establecerá en la Carretera Central en el ramal que conduce al pueblo de Managua, Caserío de Cuatro Caminos, San José de las Lajas.

Y a informe de la Dirección de Ingeniería fué enviado el proyecto para establecer otra planta, análoga, en la finca «La Julia» en San Antonio de las Vegas.

EL INSPECTOR DE FARMACIA

Jurará mañana su cargo. Regresó el doctor Barahona de Camagüey

El próximo miércoles, a las diez de la mañana, ante el señor Secretario de Sanidad, jurará el cargo de Inspector General de Farmacia, el doctor Arturo Castro.

EXHUMACION AUTORIZADA

El señor Antonio Mayor, vecino de Cárdenas 27, en esta Capital, ha sido autorizado para exhumar y trasladar dentro den Cementerio de Colón, los restos de su hija Rosalina Mayor Bahi, fallecida en 30 de Septiembre de 1930.

REGRESO DEL DR. BARAHONA

En las primeras horas de la mañana de ayer regresó a esta capital, en automóvil, procedente de Camagüey, el doctor Victoriano Rodríguez Barahona, Secretario de Sanidad y Beneficencia. También regresó el señor José M. Barroso, su Secretario Particular.

SUSPENDIDOS EN EL EJERCICIO DE LA PROFESION

Por sentencia que dictó la Audiencia de Oriente, han sido suspendidos por seis meses, en el ejercicio de su profesión, los doctores Rafael Lozadas Sánchez, cirujano dental y Joaquín Calás Senespleda, farmacéutico, con gabinete y farmacia abiertos en la ciudad de Santiago de Cuba, por habérseles comprobado la comisión de un delito de infracción de la Ley de Drogas. La Secretaría de Sanidad, ha ordenado al Jefe Local de Santiago, evite que dichos profesionales ejerzan durante ese período.

CONTROL MAGICO

MODERNO: X-3306. «EL COMEDIANTE». En Español.

A las 5.30 y 8.30 comedia, revista y «El comediante» por Vilches, en español. Además «El derecho de amar», de Ruth Charterton. 10 cts. damas y niños, 20 caballeros. El miércoles «Cascarrabias» en español por Vilches.

Aguila 31 — Noticiario Liberty — Tlf. M-3636

Estos interesantes Noticiarios Nacionales, los únicos en Cuba, editados en los LABORATORIOS CINEMATOGRAFICOS «LIBERTY» se proyectarán hoy en los siguientes teatros:

Not. 56—Maxim-S. de Cuba.
57—Martí-Manzanillo.
58—Consolación del Sur.
59—Riviera-Vedado.
60—PradoHabana.

M.E.C.D. 2016

FOSFO-LECITINA

RISAS QUE SE VUELVEN LÁGRIMAS

Cuando la salud se pierde, la alegría de vivir no tarda mucho en desaparecer. Las afecciones del sistema nervioso, sobre todo, se manifiestan por la depresión y la tristeza. Hoy, afortunadamente, hay un medicamento, la FOSFO-LECITINA Wampole, que reune en una fórmula genial todos los elementos necesarios para reconstituir el sistema nervioso y regularizar el equilibrio orgánico. Es el tónico por excelencia para el sistema nervioso debilitado por las preocupaciones, el trabajo o los excesos. Inapreciable en el tratamiento de la neurastenia, la postración, el histerismo, el insomnio y la depresión del sistema nervioso. Como reconstituyente durante la convalecencia, es de mérito superior.

WAMPOLE

MURIO UN CELEBRE CURANDERO, AUTORIZADO POR LA LEY PARA EJERCER DE TAL EN LOS EE. UU.

Siendo humilde obrero, su fama como «arreglador» de huesos fué tal que, pese a la oposición de los médicos, la legislatura del Estado de Ohio le concedió autorización para ejercer

YOUNGSTON, Ohio, noviembre 30 (AP).—John D. («Bonsetter») Reese, ha fallecido a consecuencia de un ataque cardíaco en un hospital de esta ciudad, a los setenta y seis años de edad.

Su muerte ocurrió repentinamente a las 5:45 de la tarde, después de una enfermedad de cerca de una semana.

Reese sufrió un ataque la primavera pasada y durante algún tiempo estuvo gravemente enfermo, pero recuperó la salud.

Desde un humilde obrero en Gales, su país natal, Reese llegó a ocupar una posición única entre los curanderos del mundo. Siendo muchacho aprendió el arte de soldar y arreglar los huesos con un anciano curandero de su país.

Su fama fué aumentando y cuando llegó a los Estados Unidos en 1887 para trabajar primero como obrero en unas fábricas en Pittsburgh y más tarde en Youngstown, al mismo tiempo que ganaba el sustento con el trabajo en el taller, se dedicaba a arreglar huesos, hasta que pronto dejó las rudas tareas en el acero por la profesión de curandero.

Por espacio de muchos años encontró la oposición de los médicos, pero en 1900 era tal su reputación que la Legislatura de Ohio aprobó una ley especial permitiéndole practicar su profesión.

Desde entonces ha tenido como pacientes a primeros ministros y mensajeros, habiendo realizado curas asombrosas, lo mismo en los Estados Unidos que en Europa.

Entre los ilustres pacientes que asistieron a sus consultas figuraron David Lloyd George, Gene Tuney, Ty Cobb, Will Rogers y Fred Stone.

Estado del Tiempo

Nota del medio día del lunes.

La depresión ayer sobre parte Norte de Nuevo León, Méjico, se encuentra hoy en la mitad occidental Sur del Golfo de Méjico, con poca intensidad, extendidas las bajas presiones hacia el Nordeste por casi toda la mitad oriental de los Estados Unidos, centro de ayer en Manitoba hoy en Ontario y en la mitad occidental hay altas presiones y buen tiempo y también en la región de las Bermudas, hasta los Estados del Sur.

PRONOSTICO PARA EL MARTES

Buen tiempo con tendencia a variable, en mitad occidental, vientos flojos a moderados variables. Sin gran cambio en temperaturas.

Observatorio Nacional

TEMPERATURAS LOCALES

Durante la últimas 24 horas se han registrado en la Habana, las siguientes temperaturas en centígrados:

Máxima: 28-6. Media 25-0. Mínima 21.4.

Irritaciones del cutis y granitos se van pronto dejando la piel sana y suave use con frecuencia

MENTHOLATUM

Ultimos Libros Publicados

ARAMBURU (MARIANO).— La Capacidad Civil.— Estudio de las causas que la determinan, modifican y extinguen, según la Filosofía del Derecho, la Historia de la Legislación y el Derecho vigente en España..—Madrid 1931. 1 tomo en 4o. encuadernado en pasta española . . . . . $ 4.50

CASTAN (JOSE).—Alrededor de la Distinción entre las Sociedades Civiles y Comerciales.—Madrid 1 tomo en 4o. mo en 4o. a la rústica . . . . . „ 0.70

CURSCHMANN (H) y Kramer (F). Tratado de las Enfermedades del sistema nervioso. Obra publicada con la colaboración de los mas eminentes médicos de Alemania. Edición ilustrada con 301 grabados.—Barcelona 1932. 1 gran tomo en 4o. encuadernado en tela . . . . . „ 11.00

GOLDSCHEIDER (A). — Tratamiento de las Enfermedades internas. Barcelona 1932. 1 tomo en 4o. encuadernado en tela . . . . . „ 4.60

LAURAT (LUCIEN).— La Economía Soviética. Su dinámica y su mecanismo. Madrid. 1 tomo en 8o. a la rústica. . „ 1.00

STAPLETON (OLAF).— La Ultima y la Primera Humanidad. Estudio científico histórico de las diversas civilizaciones. Madrid 1 tomo en 8o. a la rústica. . . . . „ 1.10

EL SINDICALISMO EXPUESTO POR SOREL. — Recopilación de E. González Blanco Madrid. 1 tomo en 8o. a la rústica . . . . . „ 0.80

FALCON (CESAR).— Crítica de la Revolución Española.— Madrid. 1 tomo en 8o. a la rústica. . . . . „ 0.80

MAUCLAIR (Camilo).— La Espléndida y Aspera España. Notas de viaje. Madrid. 1 tomo en 8o. a la rústica. . . „ 0.80

BUGALLO SANCHEZ. (J).— La Delincuencia Infantil. Etiología, profilaxia y terapéutica. Madrid. 1 tomo en 8o. a la rústica . . . . . „ 1.00

CAMPOY IBAÑEZ (Antonio).— El Amor y la Patología. Prólogo de G. Marañón. Madrid 1931. tomo en 8o. a la rústica „ 1.00

RADL (EM).— Historia de las Teorías Biológicas. desde Lamark y Cuvier. Madrid. 1 gran tomo en 4o. a la rústica „ 3.20

DOROSEY (GEORGE).— Por que actuamos como seres humanos. Una obra científica y psicológica que estudia el ser humano en todos sus aspectos. Barcelona. 1 tomo en 4o. encuadernado en tela . . . . . „ 2.00

BEUMELLBURG (WERNER).— Barrera de Fuego. Breve historia de la gran guerra de 1914-1918 ilustrada con 112 fotografías. Barcelona. 1 tomo en 4o. encuadernado en tela . . . . . „ 3.00

RODRIGUEZ MARIN (Francisco). — Modos Adverbiales Castizos y bien Autorizados que piden lugar en nuestro Léxico.—Madrid 1931. 1 tomo en 8o. mayor a la rústica „ 0.80

FERNANDEZ CASAS (J).— Contabilidad Aplicada. Métodos modernos de contabilidad por diarios múltiples o sistema centralizador, expuestos con la mayor claridad. Barcelona. 1 tomo en 4o. encuadernado en tela . . . . „ 2.40

LASHERAS SANZ (Antonio).— Cálculo Comercial. Aplicación de las matemáticas sencillas al comercio y a la industria y uso de los cálculos rápidos en las operaciones mercantiles. Tiene también valiosas tablas. —Barcelona. 1 tomo en 4o. encuadernado en tela . . . . . „ 2.40

LUNA (MARIANO).— Bionas y Roses. Novela. 1 tomo rústica. . . . . „ 0.70

TEATRO SOCIAL NORTEAMERICANO. — Selección de Cristóbal de Castro. Madrid 1 tomo en 8o. mayor a la rústica . . . . . „ 0.80

MOLLA (DR).— La Mujer en el Deporte.— Prólogo del Dr. Recasens. Madrid. 1 tomo en 8o. a la rústica. . . . . „ 0.40

PALACIO VALDES (ARMANDO). — El Gobierno de las Mujeres. La última obra de este insigne literato. Un ensayo histórico de política femenina. Madrid. 1 tomo en 8o. a la rústica . . . . . „ 0.80

LA MODERNA POESIA

Obispo 135. — Apartado 605. —Teléfono A-1171.— Habana.

CERVANTES

Galiano 62. — Apartado 1115. — Teléfono A-4958. —Habana.

HABANERAS

(Viene de la Pág. CINCO)

NOVIAS DE DICIEMBRE

MATILDE CARBAJAL

Próxima una boda.

Entre las de diciembre.

Es la de la señorita Matilde Carbajal, dechado de bondad, gracia y delicadeza, y el joven doctor Reinaldo de Villiers.

Médico el novio.

Un notable especialista.

Se celebrará la nupcial ceremonia el sábado doce, a las nueve y media de la noche, en la Iglesia de Nuestra Señora del Carmen.

El padre de la desposada, el conocido hacendado Alberto Carbajal y Medina, será el padrino de la boda.

Y la madrina, la distinguida señora Eloísa Rodríguez de Villiers, madre del novio.

Numerosos los testigos.

Cuya relación prometo.

Ante el doctor Virgilio Sánchez Ocejo se efectuará la boda notarial, actuando como testigos, por ella, el doctor Carlos de Valle, director del Centro Benéfico, y el doctor Oscar Naranjo, y como testigos del novio, el ingeniero Melquiades Montes y el capitán Felipe Domínguez.

Del jardín **El Fénix** el ramo.

Y el decorado del templo.

EN EL AUDITORIUM AYER

Una fiesta encantadora.

La de ayer en el Auditorium.

Se puso en escena **Puebla de las Mujeres**, comedia en dos actos, original de los hermanos Quintero, por los alumnos de la Clase de Declamación del señor Guillermo de Mancha, primer actor del teatro Principal.

El intermedio fué amenizado con canciones, acompañadas de la guitarra, por un grupo de discípulas de la distinguida profesora Clara R. de Nicola.

Numerosa la concurrencia.

Que paso a enumerar.

Oria Varela de Albarrán, Carmelina Taraña de Montalvo, María Luisa Sell de Sánchez de Fuentes, Julia Aballí de Quero, Victoria Padilla de Quero, Micaela de la Sierra de Conde, Carmela Boada de Villalba, Carmen Moré de García Enseñat.

Natalia Aróstegui de Suárez.

Lizzie Morales de Batet.

Magdalena Hernández de Pujals, Teresa C. de Torriente, Elia Justiniani de García Romeu, María Lola Roca de Crabb, Angela García Casariego de Jané, Consuelo Mármol de Cubas, Ofelia A. de Elizalde, Juanita Mir de Rivero.

Laura Rayneri de Alonso.

Matilde Alvarez de Sánchez.

Manuela Carreño de Suárez, Olga Bosque de Sterling, Jeannette Z. de Pessant, María Teresa M. de Fehrman, Hilda F. de Mañas, María Jones de Castro, Tina Farelli de Bovi, Tula Torralba de Bosque, Mariana Mata de Torroella, Esther Alentado de Alvarez, Beatriz Castro de Navarrete, Gloria Montero de Menacho, Herminia Vignier de Eleizegui, Graziella de la Torre de Alonso Pujol, Ofelia Le Monier de Alonso.

María Chaumont de García Vélez, Mercedes Fernández Blanco de Anrich, Ana Boudet de Regueiferos, Lita Salmorhagui de Pennino, Isabel Soto de Evertz, María Galán de Manrara, Blanca G. Vda. de Martínez, Graziella Cabrera de Ortiz Cano, Conchita Fernández de Suárez, María Barrié de Karman, Emma D. de Botet, Delfina L. de Bibal.

Dulce María Blanco de Cárdenas.

Fefa Echarte de Franca.

Sofía Arenal de Cárdenas, Lila Canal de D-Angelo, Dolores Torres de Candia, Adriana Chaumont de Otermín, María L. de López Silvero, Dolores Fernández Boada de Bernal, Amelia Alvarez de Aixalá, Dulce María Reyes Gavilán de Pujals, Lucila U. Vda. de Palacio, Amalia Rivero de Domínguez, Carmen Docio de Jiménez, María Teresa Sierra de Navarrete, Josefina B. de Medio.

Marie Dufau de Le Mat, Margot de Cárdenas de Montes, Rosa M. Hernando de Gastón, Serafina de Cárdenas de Antiga, Concepción Treto de Cárdenas, Haydee Lamar de Betancourt, Margarita Sans de Figueredo, Elvira Ardavín Vda. de Peón.

Dulce María Baz de Echániz.

Virginia Justiniani.

Silvia Gamba de Gómez Loredo, María Hernández de Gastón, Elisa Pell de Hernand, María Bérriz de Rodríguez Baz, Concepción L. de Puentes, Maruja Barraqué de Sánchez.

Señoritas.

Un grupo numeroso.

Alicia Castellanos, Celia Rosa Morales, Teresita Pujol, Marta Santa María, Clara Fonseca, Gloria Loret de Mola, María Luisa Forcade, Nenita y Gloria Tamargo, Ofelia Tomé, Jossie Pujol, Eulalia y Eusebia Suárez Carreño.

Clarita Rodríguez Bacardí.

Alicia Morales.

Alicia Serafín, Ana y Alicia Pedroso, Aria Albarrán, Dinorah Argudín, Hilda Juliach, Isolina Cano, Stenie y Gladys de Castro, Dulce María Rojas, Graziella Primelles, María Justiniani, Zoila Loret de Mola, Fabiola Capdevila, Erundina Cabarrocas, Amalia Lavedán, Carolina Paneray, Marta Montes, Mary Morales, Lily Batet.

Bebita Pujals.

Lupe Zúñiga, Alba F. Molina, Isabel Muñoz, Elena Villalta, Gloria Menacho, María Luisa Arellano, Herminia López Clausso, Marta y Nenelta Manrara, Teresa Pujals, Ana Rosa Barrera, Beatriz Navarrete, Cuca Martínez, Daysi Manzanilla, Marta Andreu, Anita Arteaga.

Corita Sánchez Agramonte.

Mimí Ardavín, Margot Rojas, Margot Zúñiga, Elena y Marina Gómez, Nena Fonts, Silvia Villalba, Marta y Maricusa Medio, Silvia y Marta Sánchez Barraqué.

Cusa Moré.

Chita Diehl.

Fina Contreras, Mercedes Anrich, Esperanza Casariego, Lidia Pla, Amalia Perkins, Haydee Betancourt, María Luisa Peón, Delia Salcedo, Amelia Naranjo, Josefina Núñez, Silvia Pujals, Virginia Noste.

Zeida y Chita Ochoa.

Kirucha F. de Velasco.

Gloria y Josefina Loredo, María Len, Carlota Young, Mariana Regueiferos, Magda Varona, Angelita López, María Juncadella, María Luisa Lay, María Antonia Chacón, Berta Morell, Botica García Rayneri, Elena Franca.

Silvia Sorzano, Ena e Iris Odio, July Gutiérrez, Marta y Rosa de los Reyes, Lilita Montero, Marta de los Reyes, Noni Muntal, Clara María Ventura.

E Hilda Martín Carballo.

Encantadora.

ANTONIO PEREZ

Una muerte sentida.

Muy llorada.

Ha sido la del estimado caballero Antonio Pérez, conocido hacendado, que era Presidente de la Compañía Azucarera Céspedes.

En el seno de esta sociedad, en la que era generalmente querido, ha causado profunda pena su desaparición.

Muchas las coronas llegadas a la cámara mortuoria.

Ofrenda de familiares y amigos.

De la **Casa Trías**, el gran jardín del Vedado, era el sudario.

Una ofrenda valiosísima, con ese sello de severidad y belleza que imprimen a todos los trabajos fúnebres los artistas de aquel jardín de la calle 12.

Gran sudario estilo **Emperatriz Eugenia**, de tul de seda lila con flecos de oro, bordado todo en dalias lilas y blancas con un corazón de margaritas y violetas al centro.

En sus cintas llevaba esta inscripción: A Papá: Sabelia y tus hijos.

También de la **Casa Trías** eran las siguientes ofrendas:

Una corona estilo **Magdaleine**, de Alfonso y familia.

Una corona estilo **Souvenir** de la Viuda de Rodríguez e hijos.

Y una corona estilo **Notre Dame**, de Alfredo Recio Agüero y señora.

De **El Clavel**, el gran jardín nacional de los hermanos Armand en Marianao, era este grupo valiosísimo que sobresalía por su belleza:

Una corona estilo **Renacimiento**, de dalias y gladiolos color de oro, con esta dedicatoria: «A nuestro Presidente: Compañía Azucarera Céspdes.

Una corona estilo **Iris**, de los Empleados y Obreros del Central Céspedes.

Una corona de orquídeas y dalias rosadas, estilo **Gloria**, de Amparo y Douglas.

Una corona estilo **Imperio**, de María Teresa y Blas.

Una corona estilo **Esmeralda**, de Isabel R. Viuda de Zayas Bazán y familia.

Y una corona estilo **Amistad**, de Martínez Díaz y señora.

Y de **El Fénix**, el decano de los grandes jardines habaneros, entre otras:

Una corona de Blanca y Desiderio de Celis.

Y un cojín de Eugenio Juarrero y familia.

¡Descanse en paz!

(Continúa en la Página NUEVE)

Suscríbase al DIARIO DE LA MARINA

hoy segundo dia

Semana del Peso

Facilitando por medio de esta venta económica el modo de adquirir con el mínimo desembolso, todos los artículos necesarios para el invierno.

Para Caballeros. Planta baja.

Camisas de batista, en finísima calidad y confección especial, todos los tamaños 1 x $1.00

Corbatas de seda foulard y de faya, buena calidad 2 x 1.00

Calcetines de color entero y de fantasía 6 x 1.00

Pavamas de batista a listas y de obras, con cuello o sin cuello 1 x 1.00

Telas Planta baja.

Franela color entero, todos los colores buen ancho 6 varas x . . $1.00

Sarga de lana y algodón, doble ancho, surtido de colores 6 varas x 1.00

Franela infantil de muñequitos y florecitas en muy buena calidad de 95 cms. de ancho 3 varas x 1.00

Albacas rayón estilos estampados 3 varas x 1.00

Medias Planta baja.

Medias algodón muy finas 5 x . . . $1.00

Medias algodón calidad inmejorable 4 x 1.00

Medias de fibra, tejido muy elástico 3 x 1.00

Carteras Planta baja.

Carteras de charol negras. Finas $1.00

Carteras de magnífica piel, 100 modelos diferentes, en carmelita negro, verde oscuro prusia, pastel, beige rojo, etc a 1.00

Carteras para niñas en piel, todos colores a 1.00

Cintas, Pieles, Encajes. Planta baja.

Pieles en varias calidades ½ vara por $1.00

Canelones Bretón, para camisas de noche 1 x 1.00

Encaje Bretón ocre, para ropa interior 2½ varas x 0.50

Canastilla Segundo piso.

Vestidos de franela estampada y color entero en bonitas combinaciones 1 x $1.00

Abriguitos de estambre de lana y fibra, en varios colores 1 x 1.00

Roponcitos de lana y fibra en colores, tallas 1 y 2, 1 x 1.00

Fajas Tercer piso.

Fajas tubulares, nuevos modelos, rosa y salmón, todas las tallas 1 x $1.00

Fajas de cutí y elástico en la cadera. 15 pulgadas, todas las tallas 1 x 1.00

Ropa interior Femenina Tercer piso.

Bloomers de jersey, calidad superior, en todas las tallas y colores 3 x $1.00

Bloomers de jersey, de lo mejor que se fabrica, en todos los colores y tallas 2 x 1.00

Refajos de jersey *Irrompible*, guarnecidos por encaje ocre de fantasía 1 x 1.00

Para niños Segundo piso.

Sweaters de algodón, colores jaspeados en tonos rojo y azul, en las tallas 3 y 4 años 2 x $1.00

Sweaters de lana, colores enteros rojo, verde y azul, en las tallas 8 a 14 años 1 x 1.00

Camisas sport con cuello pegado o separado, con mangas cortas o largas, de batista y poplín blancas y en colores de moda, tallas 4 a 14 años 2 x 1.00

Camisetas de punto, estilo atléticas, sin manga y con media manga tallas 2 a 10 años 3 x 1.00

Magníficas corbatas de seda en muy bonitos colores 3 x 1.00

Para niñas Segundo piso.

Vestidos de sarga de lana en los colores rosa, azul verde, beige y carmelita tallas de *1* a 6 años *1* x $1.00

Vestidos de franela en azul, rosa, blanco y verde tallas de *1* a 4 años *1* x 1.00

Para el hogar. Planta baja al fondo.

Manteles de Alemanisco blanco. No. 1800. Tamaño 2½ x2 ¾ vara . . . . . 1 x $1.00

Manteles de Alemanisco blanco, con franja No. 2800 Tamaño 2 x 2 varas . . . . . 1 x 1.00

Frazadas crudas para el suelo. Tamaño 60 x 80. 4 . . . . . x 1.00

Frazadas cameras de franela, fondo de color a cuadros Tamaño 70 x 80" 1 . . . . . x 1.00

Sobrecamas de piqué blanco, para camas cameras. 70 x 90" 1 . . . . . x $1.00

Toallas de felpa blancas con listas No. 3202. Tamaño 17 x 35" 5 . . . . . x 1.00

Toallas de felpa blancas con listas. No. 398|7170 Tamaño 20 x 40. 3 . . . . . x 1.00

la Casa Grande

UN SOLDADO ES ACUSADO

Robaron 20 pesos a una señora en Marianao. Estafa de $75.00

MARIANAO noviembre 30.—DIARIO, Habana. (Por teléfono).

Rosario Santa Cruz, natural de Wajay, de 46 años de edad, y vecina de General Lee 16 en Marianao, denunció a la policía municipal que hace dos meses un sujeto conocido por Rafael, alias «El Francés», que trabaja en la relojería «La Nueva Venecia», de Neptuno número 160, recibió para su arreglo un reloj de oro con tres diamantes y un pulso. Como el mencionado individuo se niega a devolver las prendas que ella le entregó se estima robada en $75, que es el valor de las joyas.

LE ROBARON 20 PESOS

Juan Estévez Herrera, de Marianao, de 24 años de edad y vecino de Tampa 2, dijo ante la policía que habían penetrado por el fondo de su casa unos ladrones y que después de romper el escaparate le sustrajeron 20 pesos en efectivo y toda la ropa que allí tenía.

ACUSA A UN SOLDADO

Ernesto Gras, de la Habana, de 45 años y vecino de Avenida Montalvo 11, acusó ante la policía al soldado del Cuerpo de Señales del Ejército, destacado en Columbia, José Sarmiento. Según Gras, el soldado Sarmiento se quedó con el importe de distintos frascos de perfume que le había dado para vender. Aprecia el valor de las mercancías en 36 pesos.

Desaparecen Los Barros!—

Frente desaparecen las espinillas, barros y otras erupciones de la piel —se vuelve la piel delicada, suave, sin manchas y bella— cuando se usa El Jabon Sulfuroso de GLENN

Contiene 33⅓% de Azufre Puro. De venta en las Farmacias.

Algodón estíptico de Rohland, 25 centavos.

M.E.C.D. 2016

UNA GRAN RESIDENCIA DE $17.000 PARA LOS SUSCRIPTORES DEL

1832

DIARIO DE LA MARINA

1932

"La Unión Mutualista de suscriptores del DIARIO DE LA MARINA prepara su primera amortización para el último domingo del mes de febrero de 1932"

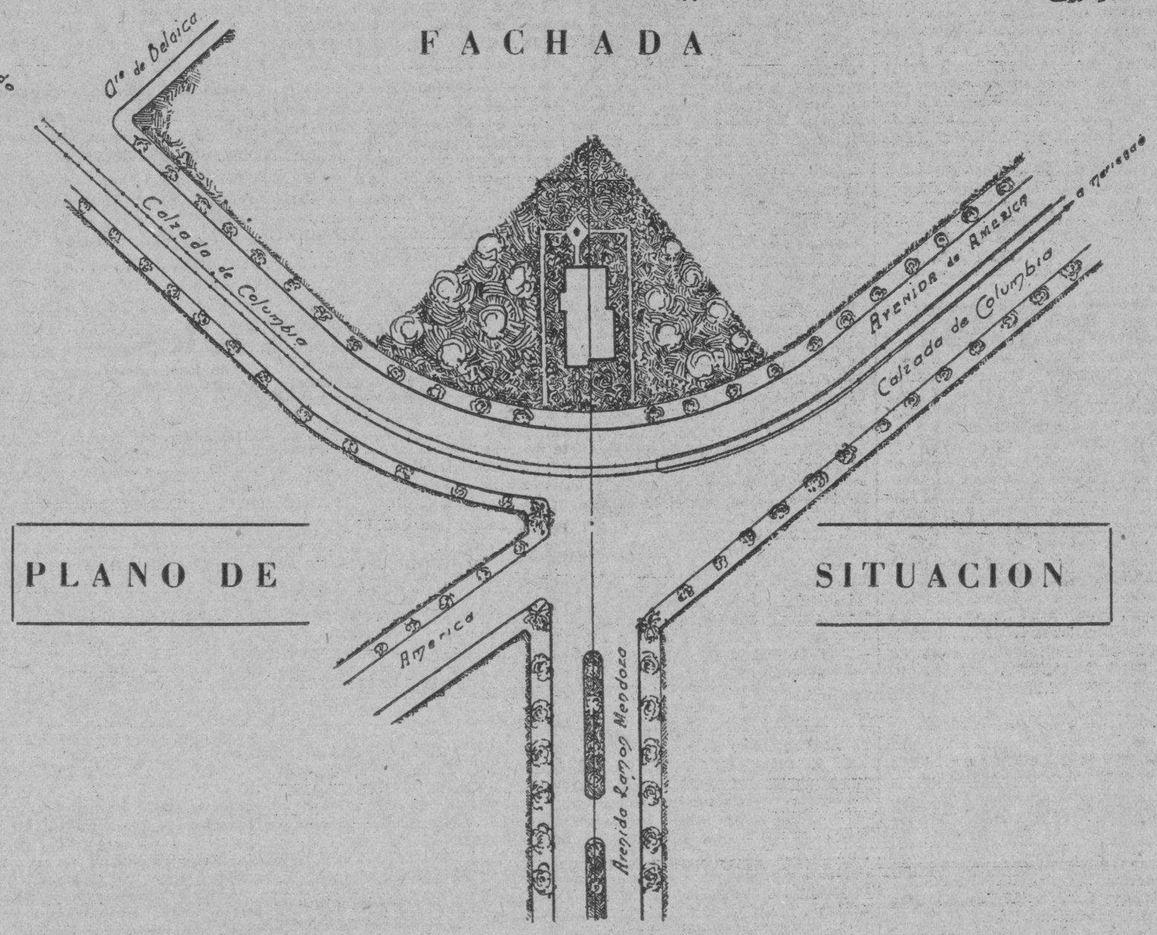

NUESTRO PROPOSITO

EL DIARIO DE LA MARINA, deseando solemnizar de una manera práctica y efectiva el Centésimo aniversario de su fundación, además de la edición extraordinaria del NUMERO-CENTENARIO que tenemos en preparación y que hemos anunciado ya al público, propicia ahora la fundación de una Cooperativa de suscriptores con el propósito de ofrecer una espléndida oportunidad a todos aquellos que figuren como tales.

El objeto de esa Cooperativa, que se denominará «Unión Mutualista de Suscriptores del DIARIO DE LA MARINA», ya en trámites de organización, será el de ofrecer a sus favorecedores la oportunidad de un hogar propio, sin otro esfuerzo por parte de éstos que el de mantener su inquebrantable adhesión a esta Empresa por medio del pago de sus respectivas cuotas de suscripción.

Fijado ya el propósito y en vías de ejecución este hermoso proyecto, la «Unión Mutualista de Suscriptores del DIARIO DE LA MARINA», ha contratado con la Havana California Construting Co. y con su Ingeniero Director señor Cristóbal Díaz la edificación de la lujosa residencia que aparece en esta plana, residencia que será amortizada bajo un plan, amplio y equitativo, entre los suscriptores todos del DIARIO DE LA MARINA.

ESPECIFICACIONES

PARA el emplazamiento del chalet que será amortizado por la «Unión Mutualista de Suscriptores del DIARIO DE LA MARINA» ha sido seleccionado un lote de terreno en la Avenida de América entre las de Bélgica y del Parque, Reparto Alturas de Almendares, situación espléndida a pocos minutos del centro de la Habana y con frecuentes y rápidas vías de comunicación, a unos pasos solamente del Puente Almendares y rodeado de lujosas residencias.

Forma el lote de terreno una parcela irregular de cuatrocientas varas cuadradas de superficie, orientado a la brisa, con un frente circular amplísimo.

Consta la planta baja de portal, sala, estudio o biblioteca, comedor, cocina y garage y la planta alta de tres amplias habitaciones, budoir, un lujoso baño completo de familia. un cuarto de tocador kichenette, un espacioso hall central y terraza al fondo, cuarto y servicio de criados, sobre el Garage.

La gran extensión de los terrenos se presta para el emplazamiento de un artístico jardín en su frente y para la siembra de árboles frutales por los costados y por el fondo.

Una artística verja de hierro limitará la propiedad por su frente.

No necesitamos insistir en que, tratándose de una iniciativa del DIARIO DE LA MARINA y de una firma tan prestigiosa como la del señor Cristóbal Díaz, Ingeniero y Arquitecto, la construcción de esta residencia reunirá todos los requisitos de confort y que en la misma sólo se emplearán materiales y mano de obra de la mejor calidad.

BASES GENERALES DE NUESTRO PLAN MUTUALISTA

1.—Todo suscriptor del DIARIO DE LA MARINA que se encuentre al corriente en sus pagos, pertenecerá de derecho a la 'Unión Mutualista' de Suscriptores del DIARIO DE LA MARINA"

2.—Cada suscriptor de pago mensual recibirá de la "Union Mutualista de Suscriptores del DIARIO DE LA MARINA" un bono, debidamente numerado, que le dará derecho a participar de los sorteos de amortización, que a los efectos de este plan se acuerde

3.—Los suscriptores de pago trimestral recibirán tres Bonos numerados.—Los de pago semestral, seis bonos, y los de año, doce Bonos.—Bien entendido que todas estas suscripciones son de pago adelantado.

4.—Los suscriptores de pago mensual podrán convertirse en cualquier tiempo en suscriptores de trimestre, de semestre o de año, para disfrutar de las ventajas de las suscripciones de esta clase, pagando cualquiera de dichas cuotas por adelantado por lo menos con tres días de anticipación a la fecha en que tendrá lugar el primer sorteo de amortización.

5.—Los actuales suscriptores de trimestre, semestre ó año del "DIARIO DE LA MARINA" que tengan pagadas sus respectivas cuotas por adelantado recibirán un Bono numerado por cada uno de los meses que resulten pagados en esa forma, a partir del día primero de diciembre

6.—El Diario de la Marina, no admitirá nuevas suscripciones mensuales a partir del día 15 de diciembre del corriente año.—Después de esa fecha solo serán recibidas y registradas las nuevas suscripciones de trimestre, semestre y año por pagos adelantados.

7.—El sorteo para la amortización de la residencia cuyos planos aparecen en esta plana se celebrará el último domingo del mes de febrero del año entrante.

8.—La propiedad será entregada al agraciado absolutamente libre de gravámenes.

SUSCRIBASE POR LOS TELEFONOS M-7911 Y A-3785

M.E.C.D. 2016

"EL VIZCAINO" *El decano de los tostaderos de café*
SUS MODERNAS MAQUINARIAS HACEN QUE ESTA CASA SEA LA PREFERIDA POR EL PUBLICO
EL VIZCAINO
RECIBIMOS SEMANALMENTE EL EXCELSO CAFE «EXCELSIOR» DE COLOMBIA, Y EL FAMOSO PUERTO RICO; ASI COMO EL MEJOR CAFE CRIOLLO DE GUANTANAMO Y LOMAS DE TRINIDAD
En precios y calidad nadie compite con «EL VIZCAINO»
Teléfono A-3642
Monserrate número 117-Habana

RADIO Y ELECTRICIDAD
POR ALBERTO GIRO

TRASMISIONES PARA HOY

ESTACION C M W
588 Kc. 510 m.
7 a. m.: Primera edición hablada del DIARIO DE LA MARINA.
8 a. m.: Segunda edición hablada del DIARIO DE LA MARINA.
9 a. m.: Tercera edición hablada del DIARIO DE LA MARINA.
10 a. m.: Sección de Arte Culinario y Asuntos Domésticos.
11 a. m.: Programa Vermouth.
12 m.: Sección Social Informativa y Comercial por Felipe Cantero.
1 p. m.: La Hora Mil y Una que dirige Emma López Seña: Economía doméstica; Cultura Física; Biografía de Celebridades; Crónica de Hollywod: Música selecta por Castro López; canto por el barítono Planas; recitaciones y variedades.
2 p. m.: Hora Popular Margot Alvariño.
3 p. m.: Programa Fama y Fortuna.
5 p. m.: La Hora de Ahora que dirige Gisela Comallonga.
6 p. m.: Programa bailable por Corman y su Orquesta Típica.
6 p. m.: Cuarta edición hablada del DIARIO DE LA MARINA.
7 p. m.. Concierto por el Grupo de Arte Elegante.
9 p. m.: Corman y su Orquesta Típica.
9 p. m.: Los Emperadores del Aire.
10 p. m.: Orquesta La Lira, dirigida por José Salas.
11 p. m.: Buenas noches.

ESTACION C M B Y
1225 Kc. 244.7 m.
8 p. m.: Concierto Crosley, a cargo de la soprano cubana señorita Luisa María Morales, con la cooperación de la Orquesta de los Hermanos Le-Batard.
Programa:
1.—Tema de la Orquesta de los Hermanos Le-Batard.
2.—I don-t know why. Fox. Hermanos Le-Batard.
3.—Solo un Beso, Criolla-Bolero. Luisa María Morales acompañada por la orquesta.
4.—It looks like love. Fox. Hermanos Le Batard.
5.—Sabanillé. Son. Hermanos Le Batard.
6.—Divina Mujer, Canción. Luisa María Morales y orquesta.
7.—As long as you are there, Fox. Hermanos Le Batard.
8.—This side of Paradise, Vals. Hermanos Le Batard.
9.—Como el mar, Vals. Luisa María Morales y orquesta.
10.—One more time, Fox. Hermanos Le Batard.
11.—Guajirita mía, Son. Hermanos Le Batard.
12.—País azul, Canción. Luisa M. Morales y orquesta.
13.—Hand in hand, Fox. Hermanos Le Batard.
14.—Something to remember yoy by, Tema. Hermanos Le Batard.

ESTACION C M C A
1235 Kc. 248.7 m.
Por la mañana de 8 a 10: Programa selecto. Por la tarde de 3 a 4: Programa variado.
De 4 a 5: Srta. Merceditas Díaz, Clementina Piqué, Sánchez de León y otros artistas.
De 5 a 5.30: Magno programa.
De 5.30 a 6.30: Temas musicales, argumentos y anécdotas de películas.
Por la noche de 9 a 10: Programa típico mejicano, organizado por el maestro Eugenio Moreno, tomando parte la canzonetista Lupe Rangel y el trovador mejicano Federico Robles de la Vega, con el siguiente programa:
1.—Tema Musical Jarabe Típico.
2.—Serenata, Canción. Srta. Rangel.
3.—A ti, Canción. Sr. Robles.
4.—La Guayaba, Canción. Srta. Rangel.
5.—Lágrimas. Srta. Rangel.
6.—Trigueñita vida mía, Canción a dúo. Srta. Rangel y Sr. Robles.
7.—Amor de Inditos, diálogo. Srta. Rangel y Sr. Robles.
8.—Nunca, Canción. Srta. Rangel.
9.—La Enredadera, Canción, Sr. Robles.
10.—Mi Confesión, diálogo, Srta. Rangel y señor Robles.
11.—Juan Machete, Corrido. Señorita Rangel.
De 10 a 11.30: Orquesta Tata Pereira y Sonora Matancera.

ESTACION C M Q
1150 Kc. 260 m.
De 10 a 11.30 a. m.: Programa comercial selecciones de Mojica (en discos).
De 11.30 a 12.30: Programa clásico.
De 2 a 4 p. m.: Programa con el Sexteto Los Siboneyes y la orquesta del profesor Julio Pedroso: sones, danzones y danzonetes.

ESTACION C M B C
965 Kc. 310.7 m.
De 11 a 12 p. m.: Hora Parlante. Trasmisión de interesantes películas en español.
De 12.45 a 1 p. m.: Hora Típica Mundiales.
Entre Climas, por el doctor Luis Sabater.
De 1 a 2.30 p. m.: Hora Méndez-Rivero. Programa de Música Española con la trasmisión de la zarzuela «Bohemios».
De 2.30 a 3 p. m.: Hora Comercial. Programa de Música variada.
De 3 a 4 p. m.: Hora Calzada del Monte. Programa cargo del popular Conjunto Sonora Matancera.
De 4.00 a 5 p. m.: Hora Comercial. Programa de música selecta.

ESTACION C M B I
1405 Kc. 213.4 m.
De 5 a 6 p. m.: Programa de la Calzada de Jesús del Monte.
De 6 a 7: Mosaico musical.
De 7 a 8: Presentación del Cuadro de Declamación integrado por la señorita Lucía Cabrera y los señores José Hidalgo; José Aparicio y Félix Alemany.

ESTACION C M B L
1444 Kc. 207.7 m.
6.30 p. m.: Programa popular.
7.30 p. m.: Programa a cargo del tenor señor Elenio Gómez; barítono Sr. Oscar Freixas; bajo Sr. Mario Marsal; tanguista Sr. Cuco Samol; director y maestro acompañante: profesor Sr. Santiago Sampol.
8.30 p. m.: Buenas noches.

ESTACION C M C W
1285 Kc. 234.4 m.
A las 5 p. m.: Tangos.
A las 6 p. m.: Noticias de deportes, alternando con música bailable.
A las 9 p. m.: Música selecta.
De 10 a 1 de la noche: Música bailable con la orquesta Pinelli desde Sans Souci.

1010 Kc. 296 m.
ESTACION C M B Z
8 p. m.: Hora Radio Victor a cargo del Trío Coordinación, integrado por las niñas Teresa Esther Born, primera mandolina; Carmencita Bornn, segunda mandolina y Carmen Marqués de Bornn, pianista.
Programa:
1.—The Pretty Partner. Greenwald.
2.—A Ma Brune, Serenata.
3.—Minueto en Sol. Beethoven.
4.—Danza No. 5. Granados.
5.—Seguidillas. Albéniz.
6.—Serenata Española. Pedro Blanco.
7.—Jeunesse (Habanera). Joseph White.
8.—Ave María. Gounod.
9.—Silver Moonlight. Serenata.
Durante la rendición de este programa el señor Bornn ofrecerá en inglés y español breves explicaciones de las selecciones que serán interpretadas.
Las niñas Teresa Esther y Carmencita Bornn cuentan solamente diez años de edad y ocho años de edad, respectivamente.

ESTACION W L W
700 Kc. 428 m.
Crosley Radio Corporation.
Cincinnati. Ohio.
7.15 p. m.: Sta. Odette Myrtil, directora de Orquesta.
7.30 p. m.: Bellezas históricas.
7.45 p. m.: Orquesta.
8 p. m.: Concierto a cargo de Lois Bennett, soprano; Mary Hopple, contralto, un Cuarteto de voces y otros.
8.15 p. m.: Vicente López y su Orquesta.
8.30 p. m.: Programa musical.
9.30 p. m.: Charla por Mr. Glenn Frank, presidente de la Universidad de Wisconson y la Orquesta de Rosario Bourdon.
10.30 p. m.: Programa Variety.
10.44 p. m.: Hora Exacta; Noticias Deportivas y Estado del Tiempo.
11 p. m.: Conjunto de voces.
11.30 p. m.: Melodrama.
12 p. m.: Bailables.
1 a. m.: Termina.

ESTACION W A B C
860 Kc. 348.6 m.
7.45 p. m.: Orquesta y Canciones.
8.15 p. m.. Banda; Solos de concertina y dúo cómico.
8.30 p. m.: Orquesta,
9 p. m.: Ben Bernie y su orquesta.
9.30: Drama con música adaptada.
10 p. m.: Oquesta Sinfónica Columbia.
10.30 p. m.: Comedia Arabesca.
11 p. m.: Orquesta Cubana.
11.15 p. m.: Jack Miller y Orquesta.
11.30 p. m.: Leon Belasco y su Orquesta.
11.45 p. m.: Programa de Or-
12 (media noche): Romanelle y gano.
su Orquesta.
12.30 a. m.: Orquesta Ausbury Park.
1 a. m.: Bailables.

Ungüento Cadum para el Eczema
Los que han sufrido de esta terrible enfermedad y se han estado rascando por años, consiguen el sueño y el descanso poco después de haber aplicado el Ungüento Cadum. Ha probado ser un gran alivio para millares de personas que durante años han estado sufriendo de eczema, acne (barros), granos, furúnculos, úlceras, erupciones, urticarias, ronchas, almorranas, comezón, sarna, heridas, arañazos, cortaduras, lastimaduras, ásperos, postemillas, escaldadura, sarpullido, quemaduras, costra, margulladuras, etc.

HOTEL ALAMAC
Broadway y Calle 71
New York
Es, desde hace años, el hotel preferido de todos los cubanos, por su edificio a prueba de incendio, su gran confort su cocina criolla, y el ambiente de «hogar» que en él se respira.
Estas circunstancias lo hacen el sitio ideal de residencia de todas las familias cubanas que visitan ésta ciudad, así como de los más conocidos hombres de negocios de Cuba, de señoras que se ven obligadas por cualquier motivo a viajar solas, de jóvenes estudiantes en los Estados Unidos y de señoritas colegialas.
En el piso tercero se hallan instaladas las oficinas del DIARIO DE LA MARINA con un salón de descanso y lectura a la disposición de todos los cubanos.
Los intérpretes del Hotel estarán en los muelles y estaciones a la llegada de los vapores y trenes.
Cuartos con baño desde $3.00 diarios y $75.00 mensuales. Además la Dirección está dispuesta a estudiar arreglos especiales con los clientes.
Para más informes y solicitud de presupuestos dirigirse a:
Mrs. Evangelina Agüero
Gerente Hispano
Hotel ALAMAC
Broadway & 71st. Street, New York
CABLE ALAMACOTEL, NEW YORK.

DE EFECTO SEGURO
en el tratamiento de las Afecciones de las Vías respiratorias
CATARROS, BRONQUITIS, RESFRIADOS
COQUELUCHE
ASMA
JARABE DARTY
La TOS desaparece pronto con su uso
Combate la GRIPE
Laboratoires H. CASSETTE & Cie, Ex-Interno de los Hospitales de Paris - 11, Rue Saulpic, PARIS-VINCENNES
De venta en las Droguerías SARRA, TAQUECHEL, JOHNSON. y todas Farmacias.

Temas nuevos, ideas originales, cosas desconocidas. Es, en esencia, lo que será la formidable revista en Ingles que está editando la Empresa «Orbe». toda en rotograbado.
discovering havana
presentará al turista aspectos raros y desconocidos de Cuba, los cuales lo serán también ante los ojos de muchos cubanos.
discovering havana
con una extensa circulación en Norteamérica brinda al anunciante la mejor oportunidad para multiplicar sus ventas.
Es ahora y no luego el momento de aprovechar las multiples ventajas de este gran vehículo de propaganda y palpitante interés, próximo a entrar en prensa.
Discovering Havana
Si quiere alquilar su propiedad durante la Estación Invernal, anúnciese en DISCOVERING HAVANA Es el anuncio más eficaz. Tenemos precios especiales para esa clase de propagandas. Visítenos o llame al teléfono A—6056.

HABANERAS

(Viene de la pag. SIETE)

ROSA BLANCH

EN EL PRINCIPAL

Rosa Blanch.
Eminente característica.
Hará esta noche una de sus creaciones más formidables en el teatro Principal.
Trátase de la protagonista de **La Señorita de Trévelez**, magistral obra de Carlos Arniches, en la que el célebre comediógrafo español combina con sumo acierto la nota cómica, la nota costumbrista y la nota sentimental.
La Señorita de Trévelez, que da título a la obra, es una solterona de provincia, tristemente ridícula, de la cual hacen burla todos los petimetres de la localidad.
Un hermano de la Señorita de Trévelez, tan tristemente ridículo como ella, saca la cara valientemente en su defensa y todos los «niños góticos» de la villa se desbandan miedosos, cantando su arrepentimiento por la burla cruel.
Una sátira admirable.
Contra esa clase de burlas.
A propósito del Principal diré que prepárase un concierto de la gentil y bella actriz María Tubau.
Tendrá como nota de especial interés la exhibición que se hará de vestidos, abrigos y sombreros de la magnífica colección que encierra en su atelier la célebre Mathilde Cumont.
Además, los collares y los pulsos de cuentas, entre bolsas y otras fantasías.
Será el jueves.
Por la tarde.

BODA ELEGANTE.

En San Juan Letrán.
La Iglesia de los Dominicos.
Una boda está concertada para el sábado próximo de todas mis simpatías.
La novia, María Teresa Giberga y García Montes, es una señorita de fina y serena belleza.
Tipo encantador.
Por su gracia y su delicadeza.
Unirá su suerte la señorita Giberga a la del joven y distinguido doctor Luis Rodríguez Cáceres.
El gran jardín **La América**, de la barriada del Vedado, ha recibido el encargo de decorar la iglesia.
También corre de cuenta de **La América** el ramo de mano.
De una sola flor.
Las blancas y suaves callas.

LAS DAMAS ISABELINAS.

Un almuerzo grande.
Al estilo rotario.
Lo ofrece mañana el Sub-Comité de las Damas Isabelinas como iniciativa de su generosa campaña.
Ha sido escogido para celebrarlo el **roof garden** del hotel **Plaza**, a las doce y media del día, presidiéndolo la ilustre señora Ofelia R. de Herrera.
Van todas de uniforme.
Es la consigna.

CELEBRANDO SU SANTO

EL DOCTOR ANDRES RODRIGUEZ ACOSTA

Un día feliz.
De grandes satisfacciones.
Fué el de ayer, con ocasión de su santo, para el doctor Andrés Rodríguez Acosta.
Abogado.
Joven y talentoso.
Fué declarado Alumno Eminente y becado por la Facultad de Derecho de nuestra Universidad, por tener el mejor expediente académico del curso, al terminar sus estudios de leyes en la misma, y realizó con esta beca diversos estudios de ampliación en varias de las principales universidades norteamericanas y europeas.
Es actualmente abogado de importantes instituciones, como el Monasterio de Santa Catalina de Sena, el Hospital de San Francisco de Paula, la Comunidad de Jesús María y otras entidades y representa además en Cuba todos los asuntos del conocido abogado americano John A. O-Melia, cuyo reputado bufete de New York se halla relacionado con la mayoría de nuestros comerciantes importadores.
Tardía va mi felicitación.
Pero siempre afectuosa.

FIESTA RELIGIOSA

En el Carmen.
Gran fiesta hoy.
Cultos solemnísimos que tendrán efecto en aquel templo de la Calzada de Infanta en honor de la milagrosa Santa Teresa del Niño Jesús.
Trías, esto es, la **Casa Trías**, el gran jardín del Vedado en el Boulevard de las Flores, hará el adorno de la iglesia.
Con azucenas y margaritas.
Bellamente combinadas.

JOSE CLAVIJO TORRES

De viaje.
Con dirección a Canarias.
En el vapor **Marqués de Comillas** embarca esta noche el joven periodista canario José Clavijo Torres.
Va a Santa Cruz de Tenerife por haber recibido noticias de hallarse gravemente enferma su señora madre.
Lleve un viaje feliz.
Son mis deseos.

CONSERVATORIO LA MILAGROSA

En la ciudad.
Cambio de local.
A la casa de San Miguel número 159, altos, entre Gervasio y Belascoaín, acaba de trasladarse el Conservatorio La Milagrosa.
Gran centro de enseñanza artística que dirige el distinguido profesor José Valls.
Próximo allí un concierto.
Festejando su fundación.

NOTA DE AMOR

Nuevo compromiso.
Simpático e interesante.
Ha sido pedida la mano de la señorita Joaquina Gibert y Pérez, graciosa vecinita de la Víbora, para el correcto joven Miguel Angel Duarte y Urdaneta.
El novio es un competente empleado de la Compañía Cubana de Electricidad.
Hizo la petición a la distinguida señora Amelia Valdés viuda de Angel el señor Juan Manuel Alvarez Builllas.
No se hará esperar la boda.
¡Enhorabuena!

MAE MURRAY

Rumbo a Hollywood.
Mae Murray.
En el vapor **President Jackson** salió anoche la rubita de la pantalla después de una semana de estancia en la Habana.
La última casa que visitó fué la de Ketty, en el **boulevard** de San Rafael, de donde llevó dos sombreros. uno carmelita y otro blanco, para usarlos en próximos estrenos.
Se va muy satisfecha.
Complacidísima.

SABINO DEL MONTE

Cayó...
Cayó para siempre.
El viejo y bueno de Sabino del Monte, tan unido a la tradición de nuestro Teatro Nacional, dejó de existir anoche.
Gozaba de popularidad y de simpatías entre los elementos del pasado.
Se fué Sabino.
¡Pobre amigo!

Enrique FONTANILLS

La Salud está en peligro cuando las encías se debilitan

RECUERDE que sus dientes son tan saludables como son sus encías! Infinidad de hombres y mujeres ignoran que 4 de cada 5 personas mayores de cuarenta años y millares de jóvenes son víctimas de la pavorosa enferdemad de piorrea. Esta enfermedad microbiana empieza con encías blandas, esponjosas y sangrantes, esparciendo el veneno por todo el sistema; socavando la salud y causando la pérdida de los dientes.

Con un metódico cuidado, no debe tener miedo a la piorrea con su hueste de serias complicaciones. Comience ahora a usar el Forhan's para las Encías. Usado a tiempo, el Forhan's evita la piorrea o contrarresta su curso vicioso. Además, el Forhan's limpia los dientes, ayuda a protegerlos contra la caries y los mantiene blancos.

Cepille sus dientes y encías dos veces al día con Forhan's—es su protección.

Forhan's
para las Encías
MAS QUE UNA PASTA DE DIENTES—CONTRARRESTA LA PIORREA

El Forhan's para las Encías, según fórmula del Dr. R. J. Forhan, Dentista, es una preparación universalmente conocida y usada por los dentistas en el tratamiento de la piorrea. Para encías saludables y dientes limpios y bellos, siga las instrucciones que acompañan a cada tubo.

F&C

CONSTITUIDO UN PARTIDO

Se proponen tomar parte en las próximas elecciones generales

Un numeroso grupo de elementos liberales se reunió anoche en San Francisco número 37, con objeto de proceder a la organización del «Partido Liberal Histórico», que se propone tomar parte en las próximas luchas políticas.

La mesa quedó constituída en la siguiente forma:

Presidente: señor José C. Llorens. Secretarios: doctores Gonzalo Chirino Rangel y Alejo I. Enrique. Comisión de Reorganización: señores Félix P. Ordaz Ferer, Jesús Gómez Amador, Juan Gualberto Valdés, Comisión de Propaganda: señores Víctor M. Llorens, Pedro G. Méndez, Manuel Puns Ramos, Rubén Castelle y Sedeño y Ramón Meira Llanes. Comisión de Hacienda: señores Víctor Sánchez Montalvo, Reinaldo Valdés Pérez, doctor José R de los Santos Hernández, Enrique Sierra, Luis y Edmundo Castell Sedeño.

Con gran entusiasmo, los designados se proponen llevar a cabo las primeras gestiones, así como la debida inscripción en el Gobierno Provincial, para imprimir la mayor actividad al nuevo Partido.

INAUGURASE HOY LA LINEA AEREA CON I. DE PINOS

Los primeros pasajeros serán el Secretario de Gobernación y un grupo de periodistas

En la mañana de hoy quedará inaugurada la nueva línea aérea a Isla de Pinos, que establece la Compañía Nacional Cubana de Aviación Curtiss, oyendo las reiteradas demandas que preeminentes personalidades de aquella isla que desean tener una fácil comunicación con la capital.

El doctor Zubizarreta, secretario de Gobernación, es uno de los pasajeros que irán en ese viaje, y es muy posible que lo acompañe también el subsecretario del ramo, doctor Giordano Hernández. Ambas autoridades se proponen visitar el Presidio Modelo.

Conduce el avión, además, a un grupo de periodistas de esta capital que se proponen reseñar el viaje inaugural y hacer una amplia información de la visita al Presidio. Entre otros irán a Isla de Pinos los siguientes compañeros: Ricardo Villares, jefe de información de DIARIO DE LA MARINA; Santiago González, de «El Mundo»; Max Lamarque, de «Heraldo de Cuba»; Luis García, de «El País»; E. Sotolongo, de «Bohemia» y en representación de la Compañía Curtiss, el jefe de operaciones Mayor Arthur McCullough y Fernando López Porta, jefe de publicidad de la citada Compañía.

En este avión irán como pasajeros cuatro personas más.

ANIQUILADOS LOS AUTORES DEL ASALTO AL HACENDADO T. BLANCO

Armados con revólvers y cuchillos asaltaron la residencia y le obligaron a entregarles 900 pesos. Hay varios detenidos

Gabriel Herrera y Gumersindo Galgueras, agentes de la Policía Judicial, recibiendo instrucciones de su jefe el señor Fors, han aclarado perfectamente el asalto y robo a mano armada de que fué víctima, recientemente, el conocido hacendado matancero Teodoro Blanco López.

FUERON ANIQUILADOS

Los autores del audaz asalto, componentes de una temible banda, fueron aniquilados, en parte, por fuerzas del Ejército. Los que quedaron con vida han sido tenazmente perseguidos por la Policía, logrando que abandonaran aquellos contornos.

LAS INVESTIGACIONES

Los mencionados agentes han informado al juez de instrucción de Matanzas, que instruye la correspondiente causa, que era director de la banda, organizada en aquella ciudad, el ex presidiario Rafael Iturralde, conocido por otros nombres y por los (a) de «Seguita», «Matanzas», «El Angel cubano» y «Antonio el habanero». Eran sus lugartenientes los también conocidos delincuentes Fernando Sánchez Moinelo (a) «Valentía», y Juan Sánchez Martínez (a) «Juanito». Componían el resto de la banda Mario Cande la Ventosa, que era el que conducía el auto 25753; Adriano Díaz Bango, Otilio Alfonso Sánchez, José Fernández Valdés, Raúl Barroso Caneda, Sixto Aldazábal y un sujeto de apellido Mirabal, más conocido por «El Español».

Todos ellos tomaron el acuerdo de asaltar las residencias de las personas adineradas de Matanzas y si era preciso matar al que se interpusiera en sus propósitos. Por ello, cada uno iba provisto de su correspondiente revólver y cuchillo.

EL ASALTO

Planeado el asalto del hacendado Blanco López, vecino de Calzada del Naranjal número 17, todos ellos se dirigieron a su domicilio, después de haber dejado el auto oculto convenientemente. Al hacer acto de presencia en la casa lo verificaron portando sus revólvers. con los cuales amenazaron a las sobrinas del hacendado Laudelina y Josefina, que en compañía de Juan Hernández Pérez se encontraban en la sala. Acto seguido se dirigieron a la habitación del señor Blanco, a quien, bajo amenazas, lo intimidaron para que entregara todo el dinero que poseía, apoderándose de la suma de 900 pesos, que el mismo guardaba en un baúl.

En estos momentos se presentó un sobrino del señor López, nombrado Gerardo Blanco, a quien los asaltantes hicieron darse a la fuga por la carretera ante la pavorosa amenaza de sus revólvers.

EL TIROTEO

Prevenida la Policía del Reparto, ésta sostuvo fuego con los malhechores, cuando ellos se daban a la fuga con el botín.

Debido a la persecución de que fueron objeto por parte del Ejército, fueron copados en distintos lugares. En el encuentro fué muerto Fernando Sánchez, que con sus compañeros se había hecho fuerte en la casa San Carlos 8, residencia de Galu. En este hecho también resultó herido el vigilante Joaquín Reyes, que cooperó, con los soldados, al asalto de la casa.

LOS DETENIDOS

Posteriormente, fueron detenidos Otilio Alfonso, el chofer Candales, Adriano Díaz, Fernández y Barroso. Solamente el primero fué reconocido por el señor López, a causa de que cuando tuvo lugar el asalto, todos llevaban el rostro cubierto.

Solamente faltan por detener, según los informantes, «El Español» y un tal Juanito.

ARRESTADOS 18 SOCIOS DE LA EMPRESA "CUBA"

Celebraban una junta sin tener permiso. Fueron libertados por la Comandancia de la Habana

El capitán Pío Rosainz, al mando de la 3a. estación, asistido del teniente Lombana, del sargento Ramos y del vigilante delegado 1652, se personó anoche en la casa Industria número 66, donde a puertas abiertas se efectuaba una reunión de propietarios de ómnibus aliados a la Empresa Cuba.

Al solicitar el capitán Rosainz el permiso de la Comandancia Militar al inquilino principal de la casa, Francisco García Fernández, natural de España, de 54 años de edad, se comprobó que carecía del mismo, infringiéndose por tanto el bando número 1.

DETENIDOS

Con tal motivo, se procedió a la detención de los allí reunidos, que dijeron nombrarse Francisco García Fernández; Santiago Fernández Casuso, abogado; Juan Díaz Castaños; Roberto Cartaya Ruiz; Francisco Rivas Rodríguez; Antonio Gómez Pérez; Cándido Calvo Fernández; Gabriel Rosado Valdés; Julián Saul Cuellar; Tomás Suárez Armas; Domingo López Prieto; Juan Prieto Corral; Juan Fernández Alvarez; Eladio Calvo Fernández; Manuel Alonso García; Rafael Estrada Fuentes y Benigno Pablo Bencomo Martínez.

LA REUNION

Cuando la policía hizo irrupción en la casa, ya se encontraban dichos individuos reunidos en la sala, discutiendo los puntos que iban a tratar, para más tarde presentar a la Empresa de ómnibus «Cuba» los acuerdos que se tomaran, consistentes en la defensa de sus intereses, como propietarios de guaguas.

Al ser detenidos los allí congregados, no hicieron resistencia alguna a la policía, siendo conducidos en una ambulancia a la 3a. estación, donde se levantó acta del caso.

LOS DESCARGOS

Los detenidos expusieron que, efectivamente, se habían reunido en la casa indicada, sin autorización, creyendo que no infringían disposición alguna.

A LA COMANDANCIA MILITAR

Una vez que se dió por terminada la actuación, los detenidos fueron remitidos a la Jefatura de la Policía Nacional, para ser presentados al Comandante Militar, coronel Rasco, quien más tarde los dejó en libertad.

M.E.C.D. 2016

LA NUEVA RESTRICCION DE LA ZAFRA

SALVANDO NUESTRA RESPONSABILIDAD

«Cuba tiene que restringir su próxima zafra más drásticamente».

Esta es la contestación que da Mr. Chadbourne en sus recientes declaraciones al movimiento anti-restriccionista que iniciado en Santa Clara representa hoy la aspiración de todo el pueblo cubano. He aquí como razona nuestro representante en Bruselas:

«Elm undo produce mucha azúcar; una limitación el año próximo en la escala de lo que puede considerarse una sobre-producción en este año resolverá el problema.

«A menos que todos los productores—cubanos y americanos—se mantengan en una situación de armonía con los otros productores del mundo para nuevas limitaciones en 1932 muy poca esperanza puede existir en cuanto a que el mundo azucarero reviva».

Eran estos los mismos prolegomenos del llamado Pacto Azucarero firmado el año pasado en Bruselas. Nada nuevo ha inventado Mr. Chadbourne para evitar que su Plan vuelva a fracasar y, si es cierto que reconoce su evidente gracaso, lo atribuye a que la restricción no fué suficientemente drástica.

Ahora, como el año pasado, insiste en que Cuba se ponga de acuerdo con los productores americanos para que éstos no aumenten su producción y que Cuba limite su exportación al mercado mundial, comprometiéndose en un llamado pacto internacional.

Insiste también en que Cuba debe ajustar su producción a su mercado normal» (los Estados Unidos).

Ya hemos visto que ésto no dió resultado; los productores americanos no se pusieron de acuerdo con Cuba pués no cumplieron el «pacto de caballero», si es que lo hubo y, como el mercado mundial estaba limitado por el llamado pacto de Bruselas, Cuba no pudo colocar en Europa sus sobrantes.

Pero lo más grave es que ahora, como el año pasado, se pretende enviar a Europa a los comisionados cubanos para que acuerden un nuevo pacto de restricción y vuelvan con la proposición de concertar un nuevo acuerdo con los americanos o sea, un «pacto de caballeros» con el que pretenderan resolver nuestro problema con los Estados Unidos y este «pacto de caballeros no se podrá obtener esta vez como tampoco se pudo el año pasado.

Dice Mr. Chadbourne que «el Mercado Azucarero no parece pertur bado» pero que «los precios son los más bajos conocidos» y que «el Pacto ha funcionado armónicamente». Si ésto es cierto ¿qué beneficio hemos obtenido del Pacto, y qué beneficio podremos obtener?

Dice Mr. Chadbourne que el fracaso de su plan se debe a que el consumo mundial ha disminuido a causa de la depresión mundial.

Esto no es cierto. El consumo europeo ha aumentado y el americano parece mantenerse igual que el año pasado. Lo que pasa es que la producción americana ha aumentado a consecuencia de la restriccion cubana y que parte de nuestros azucares han sido desplazados del mercado americano. En cambio el aumento del consumo en Europa no nos ha podido beneficiar porque nuestras exportaciones a dicho mercado están limitadas por el Pacto. Los europeos conocian bien que esto iba a suceder y nos «cedieron» el mercado americano que sabian que no tenia porvenir para ellos y nos desalojaron hábilmente del mercado europeo donde les resultabamos competidores de fuerza.

Java, como Cuba, depende en grado sumo del azúcar y está hoy en dia en situación desesperada, mucho peor que Cuba; sin embargo, solamente el 70 por ciento de los productores de Java han firmado el pacto azucarero y, y de éstos, diez ingenios se separaron del pacto tan pronto quedó firmado y otros diez se han separado recientemente. Si los productores de Java pueden separarse del pacto ¿por qué no pueden los de Cuba hacer lo mismo o, por lo menos, por qué no pueden separarse del Pacto aquellos productores cubanos que no estén conformes con la restricción?

Acepta Mr. Chadbourne que, «el sacrificio hecho por Cuba es mayor que el de ningun otro pais», pero ésto segun él se debe a que «Cuba era la culpable de la super-producción y la causante de la crisis» y que «cuando se adapte la produccion al consumo, Cuba estará en condiciones de ser considerada en concordancia a sus sacrificios por las otras naciones exportadoras». «Mientras tanto, la situación de Cuba en general merece particular simpatia y atención por parte del Gobierno americano».

Con estas frases poéticas cree Mr. Chadbourne que Cuba puede darse por satisfecha, pero en asuntos económicos la simpatia no cuenta ni vale dinero. Lo único que el pueblo cubano necesita es trabajo para ganar lo suficiente para no morirse de hambre y de miseria; y, en último extremo, la simpatia y el agradecimiento son virtudes privadas y no nacionales.

«Un espiritu de cooperación se ha establecido entre todos los paises exportadores y este espiritu ha llegado a influenciar en muchos paises importadores».

Esto es de un candor inefable. Sabe muy bien Mr. Chadbourne que el que los exportadores hayan reducido su producción se debe exclusivamente a que no han podido producir más, pués en el mundo de los negocios las concesiones sin la compensación no existen, y no se explica tampoco que un pais importador deje de producir voluntariamente. La reducción es el efecto económico natural del bajo precio y el cumplimiento de la ley económica de la oferta y la demanda.

Mr. Chadbourne, nuestro representante en Europa, no trata el problema del azúcar con razones económicas, sino con argumentos sentimentales que parecen dirigidos a un pueblo crédulo e ignorante. Sus argumentos cuando no son burdamente falsos son hojarascas de mitin patriotero.

Pero ya es tarde; ya los cubanos se han desengañado y su reaccion es tan unánime que será difícil que no sea oída por los Poderes Públicos y que éstos no nos libren de las medidas artificiales que hoy nos agobian, para que podamos después lanzarnos valientemente a la lucha por la conquista de los mercados mundiales.

Basta ya de engaños y a trabajar para podernos librar del hambre y la miseria que hoy sufre el pueblo cubano.

Leopoldo Freyre de Andrade,
Vice-Presidente de la Asociación Nacional de Colonos.

"No Quiero . . .

(Continuación de la PRIMERA)

vil. Pero si ha de afrontarse la lucha, la renovaré con alegria.

Un silencio inmenso, perfecto, se hizo en el mismo instante que el Mahatma comenzó a hablar. El Primer Ministro McDonald miraba fijamente al caudillo de la India. Aunque fatigado, el jefe del Gabinete británico había escuchado con suma atención a todos los oradores, como si estuviera buscando en sus discursos la fórmula que habrá de expresar en su discurso de hoy, y la cual ha de ser lo bastante liberal para hacer concesiones a la opinión moderada de la India, y lo bastante prudente para no provocar la ira de Winston Churchill y otros conservadores inconciliables, quienes iniciarán su ataque contra la política gubernamental en la India en la sesión del miércoles de la Cámara de los Comunes.

Sir Tej Bahadur Sapru, uno de los primeros abogados de la India, manifestó claramente en su discurso que conceder una simple autonomía provincial sin responsabilidad central, no satisfará a un solo partido o grupo de la India, y retardará el progreso de la nación por muchos años.

LA PALABRA EMPEÑADA

En otros discursos se dijo que la India y el mundo perderán su fe en Inglaterra si ésta no cumple la palabra que dió a aquélla.

—Estoy aun dispuesto a cualquier transacción, siempre que lo que se me ofrezca sea honorable y la libertad que implique verdadera—afirmó categoricamente Gandhi—. Llamadla con el nombre que queráis, pero lo que yo quiero es la independencia completa. Yo imploro la amistad y no deseo romper los lazos entre Inglaterra y la India, pero ese lazo debe ser de real unión basada en la libertad.

—Convengo en que esta conferencia ha conseguido mucho, pero todavía no se ha llegado a la verdadera cuestión. Me doy plena cuenta de que tenemos ante nosotros problemas desconcertantes, pero que podremos encontrar soluciones.

Entonces, adoptando un tono más conciliador, que hizo que McDonald y otros delegados se inclinasen hacia adelante para poder oír la trémula voz del Mahatma, éste dijo:

—No quiero reanudar la desobediencia civil si puede evitarse. Quiero que la tregua de Delhi se convierta en una paz definitiva.

Se espera que hoy al mediodia el Primer Ministro McDonald pronuncie su discurso, exponiendo las máximas concesiones que el Gobierno de Inglaterra puede hacer a la India. Y con esas palabras del jefe del Gabinete, pasará a la historia la segunda Conferencia de la Mesa Redonda.

—A menos que se resuelva el problema de las minorías, no puede haber independencia para la India, pero no desespero de que se encuentre una solución—declaró también Gandhi—. Pero mientras haya un gobierno extranjero en el país, la anhelada solución del problema mencionado no será verdadera.

—La cuestión de las minorías no existió antes de que Inglaterra se apoderase de la India. Hasta entonces hindúes y musulmanes vivieron pacíficamente en las mismas poblaciones.

—Deseo que los príncipes de la India permitan que exista representación en sus Estados. Deseo que se conviertan en reyes constitucionales como es Jorge V aquí. Deseo también que se de autonomía a la provincia de la frontera del noroeste.

El Big Ben, o sea el gran reloj de la fachada del Parlamento, daba la una de la madrugada, cuando M. Gandhi terminó su histórico discurso con la solemne declaración de que deseaba dar a Inglaterra su más sincera cooperación si el Gobierno británico lo hacia posible.

—Me iré de las costas inglesas—fueron sus palabras finales—con muchos recuerdos placenteros y miles y miles de nuevos amigos.

La Limpieza . . .

(Continuación de la primera página)

el público de esta capital, corría el peligro de que se desarrollara una epidemia de tifus, como sucedió ha tiempo.

Dice el ingeniero señor Guin, que es información errónea, pues en la época que cita, no se trató de la limpieza de los tanques, sino del Canal y efectuada aquella, coincidió con una «llena» del río Almendares (entonces se inyectaba agua del río al Canal) y la deplorable coincidencia produjo trastornos intestinales, pero no epidemia tífica.

Hoy—agrega el señor Guin—no se toma—como es sabido— una gota de agua del río, toda es de manantiales». Así y todo, se le inyecta el cloro, por medio del Laboratorio, instalado en Vento y el Químico doctor Zanetti, bacteriólogo del Departamento analiza diariamente el agua, enviando nota de sus análisis al mismo. No existe medio alguno de contaminación y además está prevenido todo con tal celo, que día por día el agua que se dá al público ya es químicamente pura.

COMO SE LIMPIAN LOS TANQUES

Termina rogando al señor Secretario que por medio de la prensa diaria destruya el error de la citada información y aclare, para conocimiento de todos, cómo se hace la limpieza de los tanques, la que se lleva a cabo con frecuencia. Se incomunica el tanque y no se pone en servicio hasta que haya sido raspado, enjuagado y desaguado, tantas veces cuantas sean necesario. El agua sale, pues, completamente limpia y pura, químicamente, mediante la mencionada comprobación cuotidiana del profesor Zanetti.

En las Próximas . . .

Continuación de la PRIMERA página

celebrará en París y Amsterdam, respectivamente, el 14 y el 17 del corriente mes, el Consejo Internacional Azucarero, bajo la presidencia de Mr. Francis E. Powell.

Acompaña al señor Casanova el señor Manuel Perdomo, experto estadístico de la Casa Lamborn y Cía., cedido por ésta y que lleva con él el archivo de estadística azucarera mundial de dicha importante firma.

Los señores García y Casanova, por su capacidad y experiencia y por la seriedad y constancia, cualidades características de ambos «self made men», ofrecen todas las garantías posibles y deseables de que los intereses del pueblo cubano en general y de nuestra industria azucarera en particular serán bien y convenientemente defendidos».

El señor José Manuel Casanova, no sin que nos costara grandes esfuerzos vencer su reserva, nos hizo las siguientes manifestaciones:

«Como usted comprenderá fácilmente, no es este el momento de hacer declaraciones.

«Es este el momento de pensar seriamente en realizar un grande esfuerzo, fijando nuestras ideas y nuestra voluntad en las conveniencias del pueblo y la industria azucarera de Cuba.

«Sólo puedo decir, con satisfacción, que todos los países signatarios del convenio azucarero internacional han cumplido fielmente lo convenido o pactado y que este cumplimiento es base indiscutible para tener fé en el éxito de las gestiones que la representación del Instituto Azucarero Cubano realizará en las próximas conferencias de París y Amsterdam.

—¿Podría decirnos, en concreto, cuales serán estas gestiones?—preguntamos.

—«A este respecto, permítame mantener mi reserva, pues mis declaraciones, en este caso, serían indiscretas y constituirían, por mi parte, una falta de delicadeza para con el Instituto Azucarero Cubano.

—Aceptado. Pero usted podría—insistimos nosotros—decirnos, sin duda, su opinión respecto a la próxima zafra de Cuba y de Java.

—«Mi opinión, sobre estos asuntos es sencilla y concreta, y voy a exponérsela en pocas palabras.

«Cuba ha hecho, indiscutiblemente, grandes sacrificios, dejando en el campo sin moler casi la mitad de su existencia de cañas, en la pasada zafra. Esto deberá hacerse constar debidamente en Europa.

«Java tendrá que rebajar, según las cláusulas del convenio azucarero de Bruselas, su remanente a fines de marzo próximo, de la zafra de 1932.

«Cuba podrá producir en el próximo año lo siguiente:

	Toneladas.
Cuota de export. a E. U.	2,800.000
Cuota de export. a otros países	870.000
Consumo local	150.000
	3.820.000
Menos cuota a segregar	264.000
	3.556.000

«Cuba, pues, podrá, libremente, producir en 1932 unas 3.556.000 toneladas.

«Cualquier reducción adicional que Cuba tenga que soportar, para eliminar su sobrante a fines de diciembre de este año, deberá coincidir absolutamente, con un nuevo sacrificio de Java, para eliminar su sobrante a fines de marzo de 1932, dejando ella también una parte apreciable de las existencias de sus cañas, en el campo, como lo hemos hecho nosotros.

«Pero, a este respecto, tanto las cláusulas del convenio, que Java ha cumplido, como sus sucesivas declaraciones, explícitas y voluntarias de que en la zafra de 1932 realizará aquella isla, el sacrificio que sea necesario, y sus mismos intereses, pesarán decisivamente en el exito de las gestiones de la representación cubana, en defensa de los intereses y conveniencias de nuestra industria que lo son, también del país entero».

ANUNCIESE EN EL Diario de la Marina

Labor Realizada . . .

(Continuación de la PRIMERA)

los impuestos de embarcos y fotografías, $92.586.81.

Gastos, albergue y alimentación

Campamento La Purísima	$30,146.19
Tiscornia	13.441.75
Fondas	7,007.80
Quintas	3,312.74
Total por este concepto.	$53,908.48

Secretaría

Por personal, impresos, sellos, telegramas y cables, $2,270.86.

Total de gastos incurridos por el Comité al finalizar el embarco por la Habana, $148,766.15.

Cortes y Retazos

Hoy es día de oferta especial y extraordinaria de Cortes y Retazos.

Entran en ella telas de la mayor novedad, tejidas según los colores y los dibujos de moda.

PRECIOS REDUCIDISIMOS.

Planta baja.

El Encanto

UNA CARTA DE LA STANDARD OIL...

Continuación de la PRIMERA página

analice lo que podemos alegar como demostración de que se pretende lesionar desconsideradamente nuestros intereses sin que hayan de derivarse de ello los prometidos beneficios para el Fisco y para el Pueblo, ni nada que por ser de positivo bien público justifique los ataques de que estamos siendo objeto y que queremos imaginar debidos a falta del necesario conocimiento para opinar con certeza.

En prueba de la alteza de miras con que entendemos que está obrando la Prensa y a fin de que pueda ejercer mejor su noble ministerio de orientar a la opinión pública, nos atrevemos a pedir que de igual modo que comentó el informe del doctor Céspedes y el proyecto del Senado, acoja sin prejuicio y comente en el sentido que estime justo, lo que, en el caso de concedernos usted hospitalidad, nos hallamos dispuestos a exponer con el ánimo de probar—no por lo que solamente interese a nosotros, sino al país al cual con la mayor buena voluntad está vinculada la Standard Oil Company of Cuba—lo que anticipadamente resumimos de este modo:

1.—Que el proyecto de ley del Senado no aumentará la recaudación fiscal sobre productos manufacturados en Cuba, sino con gran perjuicio del público consumidor, y aumentará, en cambio, el costo de esos productos al consumidor con la sola dudosa excepción de una muy pequeña diferencia en la kerosina:

2.—Que la recaudación adicional que pudiera reportar el proyecto de ley, se obtendría exclusivamente de productos NO manufacturados en Cuba, como son el petróleo combustible, los aceites y las grasas lubrificantes, y esos aumentos en la recaudación también se obtendrían en perjuicio de los consumidores al deberse a un aumento en los precios;

3.—Que el negocio de refinería de la Standard Oil Company of Cuba se terminaría y el capital invertido en la misma quedaría totalmente destruído; y

4:—Que los importadores de productos derivados del petróleo que son los competidores de la Standard Oil Company of Cuba en el mercado de este país, serían los únicos beneficiados.

Nosotros estamos seguros de que cuando por virtud de las facilidades de publicidad que pedimos a usted y a sus distinguidos colegas dejemos plenamente demostrado lo que queda enunciado, nadie se obstinará en creer que la Standard Oil Company of Cuba disfruta ni pretende disfrutar de un monopolio, sea o no lesivo al país, y que se opone a que el Estado procure arbitrarse en la forma más práctica posible, los recursos fiscales que necesite y parecen buscarse con el proyecto de ley del Senado, cuando ciertamente no se habrían de hallar poniendo en vigor las medidas que contiene.

Esperamos, señor Director, que con la imparcialidad que caracteriza a usted y a su estimado periódico, conceda hospitalidad a esta carta y nos deje librado el modo de exponer nuestras razones a la opinion pública desde las columnas de ese órgano. Bien sabemos que podemos hacerlo por medio de comunicados, pero no nos parece conveniente apelar para un asunto de esta índole, a la publicidad tarifada

Con la mayor consideración y aprecio le anticipamos las gracias y quedamos de usted,

Muy atentamente,
A. E. Buchanan.
Administrador General de la Standard Oil Company of Cuba.

El hecho de publicar esta carta, expresa que le prestamos la atención que sin duda merece.

La Standard Oil, como cualquier entidad que se hallare en su caso, tiene libre acceso a estas columnas para exponer cuanto desee a los efectos de defender sus intereses, porque nada ha estado ni está mas lejos de nuestro propósito que atacarlos sin razón y sin justicia. Eso pugnaría con la etica a que invariablemente ajustamos nuestros actos

Si hemos opinado en la forma que es bien conocida, ha sido atenidos a lo dicho por un miembro del Gobierno—el doctor Carlos Miguel de Céspedes—, y si nos han parecido promisorias las medidas tributarias contenidas en el proyecto del Senado que tiende a variar el regimen fiscal del petróleo y sus derivados, culpa es de que la Standard Oil Company of Cuba no las objetara a tiempo, demostrando, como nos anuncia, que no darán los resultados que servirían para justificarlas y que hieren su interes sin favorecer ni mucho menos el del Estado y la Nación.

Colocado el problema en el terreno que ahora se coloca, juzgamos prudente suspender todo juicio en espera de nuevos elementos de estudio y a estos efectos, como todo lo que se ha dicho y hecho hasta ahora tiene o se dice que tiene por base el informe técnico del perito Manning, convendría que el doctor Céspedes o el Gobierno procedieran a publicarlo en el idioma en que fué redactado y traducido al nuestro, a fin de que sea dable cotejar los textos.

En verdad, por ahí debió haberse empezado. No hubo ni hay derecho a mantener como secreto de Estado un trabajo técnico de interés público, hecho por encargo del Gobierno, y que se presentó el 2 de marzo del año de 1929.

Hace falta que se divulgue en toda su extensión ese trabajo, para que todo el mundo lo conozca y este en actitud de opinar con certeza sobre un asunto que se dice de tanta importancia.

Por lo que en este sentido pudiera servir, estimamos muy plausible la acción que desea iniciar la Standard Oil Company of Cuba y que por nuestra parte facilitaremos.

Lo nuevo en los vestidos, abrigos y sombreros de este invierno se caracteriza, especialmente, por el adorno.

Pieles, hebillas, cinturones, encajes, tules, flores, cintas, plumas, botones.

He ahí los términos precisos de la moda.

Pieles de astrakán armiño rassé, zorro. . . . . .

Hebillas de pasta, metal, brillantes y pristal.

Cinturones de cabritilla, charol y gamuza en todos los colores y anchos.

Encajes para vestidos y ropa interior, según los nuevos estilos.

Tules de hilo y seda para vestidos de noche, en todos los colores de moda

Flores de gran fantasía, según los modelos de los modistos de París.

Plumas en variedad de estilos, tan solicitados hoy como adorno de sombreros. . . . . .

Los surtidos de "EL ENCANTO" son completos.

Y sus precios los más bajos.

Planta baja.

El Encanto

Telf. A-7221

EL SUICIDIO DEL SEÑOR FRANCISCO GRAU S. MARTIN

Ayer puso fin a su existencia, en las circunstancias que se expresan en una nota informativa que publicamos en otro lugar de esta edición, el señor Francisco Grau San Martín notable esgrimista, deporte sobre el cual escribió durante algún tiempo en nuestro colega «El País», bajo el seudónimo de «El duque de Nevers», que hizo popular entre los aficionados al noble deporte de las armas.

El trágico suceso, que ha consternado a esta sociedad, en la que era justamente apreciado «Paco» Grau San Martín, lleva el luto a una familia muy distinguida, de la cual es miembro nuestro muy querido amigo el ilustre profesor de la Escuela de Medicina doctor Ramón Grau San Martín, quien se halla, como es sabido, en calidad de detenido político en el Hospital Militar de Columbia, donde lo sorprendió la triste nueva.

Las simpatías de que gozaba el desaparecido y gozan sus familiares, se puso de manifiesto desde que comenzó a circular por la ciudad la noticia del suceso. Numerosas personas acudieron en los primeros momentos al centro de socorros, y después a la residencia del doctor Grau San Martín, que lo era también del finado, para expresar a los deudos del suicida su pena y prestarles el consuelo de la compañía en tan doloroso trance.

En estas líneas, escritas bajo la impresión que nos ha causado el inesperado acto con que destrozó su vida «Paco« Grau San Martín, enviamos nuestra sentida condolencia a su esposa e hijos, a su hermano Ramón y demas familiares, y al propio tiempo elevamos preces por el descanso del alma del querido muerto, en quien teníamos un viejo y buen amigo.

EMBARCA HOY EL DIPUTADO A LAS CORTES CONSTITUYENTES, DON JOSE MARCIAL DORADO

Estima que Niceto Alcalá Zamora será el Presidente de la República Española, y Lerroux, el Jefe del Gobierno. Hace veinte años luchaba por lograr la República en su Patria

Hoy, a las nueve de la mañana, embarcará rumbo a Nueva York, nuestro distinguido y querido amigo señor José Marcial Dorado, Diputado a las Cortes Constituyentes Españolas por la mayoría de votos de la región andaluza donde aún no se extinguió el eco de la labor inmensa, llevada a cabo por el señor Marcial Dorado, hace unos veinte años, en pro de los ideales republicanos.

El señor Dorado-orador elocuente, escritor vigoroso y periodista que intervino en graves y profundas polémicas regresó a Cuba con varias semanas de licencia que le concedió la Cámara Constituyente y terminada ésta vuelve a sus tareas legislativas en la organización y redacción de los presupuestos generales españoles, en cuya comisión figura nuestro amigo con muy preclaro relieve.

Antes de Despedir al señor Marcial Dorado el repórter hubo de abusar de su noble amistad, espetándole las siguientes interrogaciones, que contesta con esta rotunda palabras:

El Presidente de la República será, sin duda alguna, el señor Alcalá Zamora, era y es cuestión de gratitud y hasta de honor para todos los grupos a excepción del grupo radical socialista, que inspirado levemente por el ilustre, señor Ortega y Gasset, tuvo un momento de duda, que no tomó importancia. Creo que será electo Presidente por unanimidad.

—Y el presidente del nuevo Gobierno?

—Seguramente lo será el ilustre Jefe de nuestra minoría, don Alejandro Lerroux. Cuenta con gran influencia en todos los partidos, y presidirá un Gobierno homogeneo y vigoroso. Cuenta con la confianza de casi todos los españoles.

—Luego, cesarán las Cortes Constituyentes sus labores?

—Tal creo. Cesarán tan pronto como terminan la Constitución y aprueben las leyes que se consideran complementarias a la misma. También se aprobará la Ley Agrícola, por unanimidad, antes de terminar estas Cortes; pués es compromiso de todos los partidos que las integran.

—Elevado a la Presidencia de la República el señor Niceto Alcalá Zamora y designado Jefe del Gobierno el señor Lerroux, que ocurrirá?

Seguramente nuevas elecciones, aunque el Cuerpo Electoral debe sentirse fatigado con tres luchas; esto es; con las dos que van celebradas y las que se van a celebrar. Y con las nuevas elecciones, el Gobierno homogéneo de que le hablé antes, que seguramente llevará a las Cortes de entonces algún proyecto de revisiones con objeto de salvar algunos errores o detalles que florezcan al poner la constitución en práctica.

—Entrará entre estas revisiones el problema religioso?

—Pudiera entrar, todo depende de la fuerza que lleven al Congreso las nuevas derechas y de la labor que hagan en este sentido.

Despedimos atentamente al señor Dorado deseándole todo género de triunfos en su labores legislativas.

José García Acuña . .

(Continuación de la PRIMERA)

arribo a la misma, en tránsito, del ilustre periodista, se puso en comunicación por cable con el señor García Acuña, solicitando ofreciese a los socios de la colectividad dictada una conferencia sobre las nuevas orientaciones democráticas que se desarrollan en España.

El distinguido compañero accedió a la petición de la colectividad republicana, acordándose que dicho acto se celebre en la noche de hoy, martes, a las nueve, en los salones del Círculo. Conferencia a la cual podrán asistir, con sus familiares, todos los asociados.

DIARIO DE LA MARINA se complace en testimoniar su más afectuosa bienvenida al cordial camarada de siempre, deseándole nuevos éxitos en esta reincorporación a sus labores.

Antonio Milián Morejón, vecino de Vapor 47, sufrió lesiones de caracter grave, al ser arrollado en la esquina de Varela y Tetuán, por el auto número 34899, que conducia Alfredo Granado Vallina, vecino de Buenos Aires 15.

El 80% de las mujeres usa medias «GOTHAM»

"Hilo de oro"

¿Por qué?

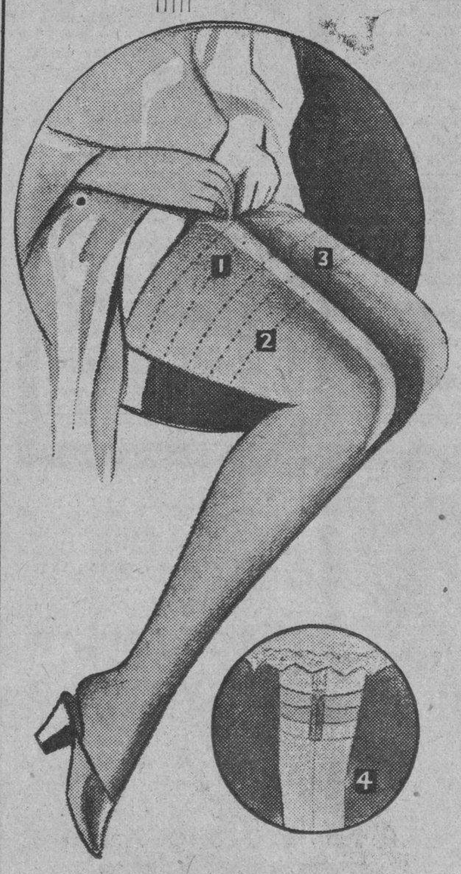

Porque son las que más duran.

Porque son las que más visten.

Por la novedad, siempre de acuerdo con París, de sus tonos.

Por la pureza de su tejido.

Por la elasticidad que las hace absolutamente adaptables.

Por la pureza de su seda.

Tienen cinco líneas caladas en la parte superior, como indica el grabado, para prender los tirantes según el largo de la pierna.

COLORES NUEVOS: basque, tahití, cabana, vintage, negrita, black-taupe.

2.35 2.75

Planta baja

El Encanto

Telef. A-7221

M.E.C.D. 2016

9A SECCION

Teléfonos:
Máquinas . A-3785
Dirección . M-4151
Admón . . M-7911
Sports . . M-7912
Clasificados A3333

DIARIO DE LA MARINA

Teléfonos:
Maquinas . A-3781
Dirección . M-4151
Admón . . M-7911
Sports . . M-7912
Clasificados A3333

9A SECCION

AÑO XCIX — ACOGIDO A LA FRANQUICIA POSTAL — LA HABANA, MARTES, 1º DE DICIEMBRE DE 1931 — EL PERIODICO MAS ANTIGUO DE CUBA — PAGINA ONCE

La España Actual

La Prórroga de las Cortes

Por León Ichaso

En los sectores izquierdistas del Parlamento y en el Gobierno Provisional se advierte un vivo y persistente deseo de prorrogar la existencia y el funcionamiento de la actual Asamblea Nacional.

Se alega como pretexto que los estatutos fundamentales han de integrarse necesariamente con sus respectivas leyes complementarias. De este modo se pretende hacer indefinida la duración de las actuales Cortes.

Nosotros encontramos muy razonable que tras la Constitución se proceda a la aprobación de leyes tan necesarias como la de los presupuestos nacionales y la electoral. Incluiríamos todavía otra—la de la reforma agraria—cuya inminente urgencia se palpa en la inquieta impaciencia y el intenso malestar de los campesinos de Andalucía y de otras regiones. Someter más leyes a la deliberación de la Asamblea Nacional, sería desvirtuar su misión y desviar el fin para el cual fué elegida. Incurriría el Parlamento en un delito de lesa democracia si forzando o adulterando la voluntad popular, se arrogase facultades que no le otorgó en los comicios.

Sería tanto más antidemocrática esta prórroga indeterminada cuanto que desde las elecciones para las Cortes Constituyentes puede haber variado, como ha variado en efecto, según lo muestran los hechos, dicha voluntad popular. El lector conoce ya la fuerte reacción que ha surgido en las derechas españolas. Melquiades Alvarez, don Miguel Maura, Alcalá Zamora, Ossorio Gallardo y los diputados vascongados y de la Acción Nacional han llamado con eficaz insistencia a los elementos conservadores, que se agrupan cada día más nutrida y vigorosamente. Ortega y Gasset organiza el partido centrista, en donde se unen los que no quieren estancarse en la extrema derecha ni despeñarse hacia la extrema izquierda. Cambó, que antes de Ortega y Gasset había ya trazado los fundamentos de un partido del Centro, se apresta ya a volver a España requerido por sus amigos. Las mujeres, a su vez, preparándose para ejercer el derecho del voto, se instituyen en colectividades, en su mayor parte, conservadoras.

En cuanto a la Asamblea, está más trunca desde que se retiró de ella gran parte de diputados derechistas y desde que apenas asisten a sus sesiones más que los de la izquierda.

¿Cómo en esta situación puede pensarse, si se respeta efectiva y positivamente la democracia, en prorrogar indefinidamente la Asamblea y en establecer leyes que no recogen ya la voluntad del pueblo?

Ni siquiera pueden los continuistas alegar la razón de que con la prórroga siguen el ejemplo de las naciones que después de la guerra mundial se dieron otra Constitución. Casi en todas ellas han transcurrido muy pocos meses desde que se aprobó aquélla hasta los nuevos comicios.

En Austria quedó cerrado el nuevo Código Fundamental el 1 de octubre de 1920 y el 17 del mismo mes se celebraron las elecciones. Checoeslovaquia aprobó su Constitución en 29 de febrero de 1920 y en abril del mismo año fué a las urnas electorales. En 15 de junio de 1920 quedaron en Estonia promulgadas las leyes fundamentales y tenía Cortes nuevas en el 28 de noviembre. La Constitución de Weimar, en Alemania, data del 11 de agosto de 1919 y la jornada electoral para el nuevo Parlamento se verificó el 6 de junio de 1920.

¿Cuál es, por lo tanto, el motivo con que se puede justificar la prórroga de las Cortes actuales después que se aprueben la Constitución y leyes tan perentorias como la de los Presupuestos, la Electoral y la Agraria?

Muchos, muchísimos ciudadanos que por causa de las especialísimas circunstancias en que se efectuaron las primeras elecciones republicanas, por la abstención de no pocos elementos y por la desorganización de otros quedaron fuera de la Asamblea, esperan que, cambiada en gran parte la orientación política y ordenadas y vigorizadas las fuerzas de sus huestes, les llegue la hora de prestar sus servicios a la nación. ¿Es justo, es democrático que a estos ciudadanos se les usurpe o se les retarde el ejercicio de sus legítimos y sagrados derechos con la continuación de las Cortes?

Nada le conviene, en verdad, a la República gastar sus fuerzas en empeños que tan mal se pueden cohonestar y que dada la tendencia humana a retener los puestos conseguidos para la gobernación de un pueblo, hasta se prestan a maliciosas interpretaciones.

MOTIVOS DE CESANTIA

La Comisión del Servicio Civil interesa del alcalde le informe acerca de los motivos que haya tenido para decretar las cesantías o variar la categoría en sus respectivos cargos a los señores C. M. Maruri; Ana María Hernández; Alberto Martínez; Eduardo Ramoneda; Guillermo González; María J. Faura y Gerardo Marruz.

CREESE QUE EL JUEVES PROXIMO HAN DE SER JUZGADOS LOS MINISTROS DE LA DICTADURA POR LA COMISION DE LAS RESPONSABILIDADES

Madariaga seguirá en la embajada de España en los E. U.

Regresará a su puesto en cuanto termine el debate de la nueva Constitución

MADRID, noviembre 30. (ST).—Don Salvador Madariaga, diputado republicano radical rompió lanzas en pro de que los encartados en las responsabilidades fuesen juzgados por tribunales ordinarios de justicia, a fin de que las Cortes no invadiesen el terreno del poder judicial. Alguien contestó al señor Madariaga que mientras él se paseaba por el extranjero, ellos—los demás—estaban haciendo la revolución.

Don Salvador de Madariaga

El señor Madariaga, una vez terminados los debates para dotar a España de nueva Constitución, volverá a Washington para asumir de nuevo sus funciones de embajador de la República cerca del «Tío Sam».

SAN FERNANDO, noviembre 30.—ST.—El fallecimiento ocurrido en Madrid del vice almirante D. Eleo Sanchiz Quesada ha producido en San Fernando gran sentimiento.

El finado fué capitán general del departamento marítimo y comandancia general del arsenal de La Carraca.

También serán juzgados los funcionarios complicados en la muerte de Herz. y Galán

MADRID, noviembre 30.—(AP.).—Las acusaciones de la Comisión de Responsabilidades contra los ministros de la Dictadura monárquica probablemente se presentarán a la Asamblea Constituyente el jueves de esta semana.

Créese en los círculos políticos que el general Dámaso Berenguer y demás ministros de la dictadura monárquica serán condenados por la Asamblea a penas inferiores a las que ha de solicitar la Comisión de Responsabilidades, aunque algunas de ellas consistirán en varios años de prisión.

Entre los acusados figuran ministros de la dictadura de Primo de Rivera, funcionarios complicados en el consejo de guerra de Huesca que condenó a muerte a los capitanes Fermín Galán y García Hernández y distintas autoridades acusadas de haber realizado actos ilegales para suprimir el pistolerismo en Barcelona en 1917 y 1919.

APEDREADO EL AUTOMOVIL DE UN CONSEJERO ITALIANO.

MADRID noviembre 30.—(AP.).—Un automóvil en que viajaba Signor Octavio de Peppo, Consejero de la Embajada de Italia en Madrid, fué apedreado hoy por un individuo que milita en la facción anti-fascista, pero el funcionario diplomático resultó ileso.

Su asaltante fué arrestado, desarmándolo la policía.

Dijo llamarse Guiseppe P. Dandolo y declaró que atacó al Consejero como protesta contra el régimen fascista de su país.

El Brasil, Colombia y El Perú conformes con la expedición del capitán Iglesias por el Amazonas

La Sociedad Geográfica, la Academia de Ciencias Naturales y otros centros y sociedades científicas han informado de modo favorable el proyecto que se llevará a cabo en enero

MADRID, noviembre 30. (ST).—El capitán Iglesias ha presentado al Gobierno una Memoria sobre su próximo viaje, que ha sido remitida a los gobiernos americanos cuyos territorios tiene que atravesar.

Capitán Iglesias

En ella dice que se propone emprender un viaje en el mes de enero y a bordo de un barco de 200 toneladas y 150 caballos de fuerza, que se construye actualmente, y que se llamará «Viento en popa». Este barco será movido por un motor Diesel, y tendrá velas para ayudarse con el viento. Llevará como dotación de veinticinco a treinta hombres, entre los que sólo habrá cuatro marineros, siendo el resto del personal técnico y científico: médicos, botánicos, meteorólogos, etc.

Remontará Iglesias el río Amazonas, explorando los ríos afluentes de las regiones inexploradas, y con la avioneta especial que llevará a bordo hará fotografías, planos u observaciones. En muchos casos abandonará el buque, y desde luego para internarse en la cordillera de los Andes hasta llegar a las fuentes del río. El viaje durará seis meses.

Han informado favorablemente el intento la Sociedad Geográfica, la Academia de Ciencias Naturales, el Jardín Botánico, la Escuela de Minas, el Instituto Geológico y Minero, el Instituto Antropológico y el Meteorológico, de cuyos centros irá un profesor en la expedición, como de la Escuela de Sanidad y de la sección de Hidrografía del Ministerio de Marina.

Han enviado su acuerdo los gobiernos de Brasil, Colombia y Perú, y el señor Iglesias ha participado cuenta ya con el dinero suficiente para emprender el viaje.

Pero en la imposibilidad de conseguir sus demandas desisten al fin del paro

MADRID, noviembre 30.—(AP.).—A menos de que los patronos acepten las demandas de aumento de salarios y mejoramiento de las condiciones de trabajo que han solicitado los empleados de Madrid, se asegura que pronto habrá una huelga general de empleados de las firmas comerciales.

Los representantes de los patronos y de los empleados se reunieron hoy con el fin de evitar la huelga, pero hasta ahora las empresas se niegan terminantemente a acceder a las demandas de aumento de salario, basándose en que los negocios atraviesan por una crisis agudísima por la depresión económica.

Mas de diez mil empleados participarán en la huelga, caso de que ésta, como se teme, llegue a declararse, y el Gobierno ha intervenido para buscar una solución que satisfaga a las dos partes y evite el paro.

REDUCCION DE GASTOS EN EL AYUNTAMIENTO DE MADRID.

MADRID, Noviembre 30.—(AP.).—Los jefes de negociado del Ayuntamiento matritense están reduciendo los gastos en el anteproyecto de presupuesto que han de entregar al Alcalde. Se tiene entendido que uno de los capítulos que han reducido casi por completo es el de «gastos de representación».

Los obreros desocupados de Madrid han celebrado varias manifestaciones, sin registrarse desórdenes.

NO HABRA HUELGA DE EMPLEADOS EN MADRID

MADRID, noviembre 30.—(AP).—Por fin no habrá huelga de los empleados de las empresas madrileñas.

En la reunión que celebraron esta noche las representaciones de las dos partes, los patronos consiguieron convencer a los empleados de que carecen de medios para poder garantizarles el aumento de sueldos que piden, y con ese motivo estos últimos decidieron dejar sin efecto la petición.

Dijeron que la reanudarán cuando mejoren las condiciones económicas.

MAS DE DIEZ MIL EMPLEADOS DE LAS CASAS DE COMERCIO MADRILEÑAS AMENAZAN CON LA HUELGA GRAL. PARA DENTRO DE BREVE PLAZO

La escuela, arma contra la miseria y el caciquismo

El día que todos los hombres del campo sepan leer y lean el cacique no podrá existir

MADRID, noviembre 30. (ST).—La escuela y el caciquismo entronizado en la vida rural española dieron tema al diputado don Antonio Jaén para desatar su elocuencia fustigando aquel mal endémico español.

El diputado don Antonio Jaén

Contra la miseria y el caciquismo—dijo—no hay arma más eficaz que la escuela. El día que todos los campesinos sepan leer y lean habrá desaparecido el cacique y se hallarán en condiciones de explotar racionalmente la áspera tierra española, de industrializar la agricultura y la ganadería, de convertir esas míseras aldeas en pueblos claros, alegres, limpios y confortables.

Las Opiniones de Monsieur Citroen

Por LUIS C. SEPULVEDA

(Propiedad Literaria asegurada prohibida la reproducción.)

Monsieur Citroen, André Citroen—es un francés que fabrica automóviles, que se auto-denomina «el Ford de Europa» y que, además, ha convertido en un anuncio luminoso nada menos que la Torre Eiffel. (Esto que en los Estados Unidos—los «sórdidos» Estados Unidos, según los franceses—aún no se ha hecho con la Estatua de la Libertad, ni con el Monumento a Washington, ni siquiera con la Tumba del Soldado Desconocido, en Francia no es extraño y tiene su razón de ser, pues si acaso hay algo femenino y francés en todo París ese algo es la Torre Eiffel. Por lo tanto, justo es que para mantener la tradición trabaje de noche...)

Pues bien: el señor Citroen, o mejor dicho, Monsieur Citroen, fue a los Estados Unidos para capitalizar en propaganda de sus carros el viaje del Premier Laval, y al regreso se ha sentido con la obligación histórica de escribir sus «Impresiones de América». ¿Acaso Oscar Wilde no hizo otro tanto, y Gilbert K. Chesterton, y Guglielmo Ferrero, y Clemenceau, y Albert Einstein? ¿Por qué no había de escribirlas también el señor Citroen que es como dicen aquí, todo un señor «comme il faut», amén de que en igualdad de circunstancias lo mismo hubieran hecho Moliere, o Balzac, o Víctor Hugo, o Zola, o Anatole France? (Conste, además, en honor a la superioridad del señor Citroen, que ni Anatole France, ni Zola, ni Hugo, ni Balzac, pero ni siquiera Moliere, pudieron fabricar jamás un automóvil.)

Y como el señor Citroen es tan inteligente,—¡gaucho viejo!, que dicen los argentinos—dedica sus «impresiones a dos fines constructivos y patrióticos: tomarle el pelo a los Estados Unidos y atacar a Alemania.

Una de las cosas que más gracia le hizo a Citroen en Norteamerica fué que los periodistas de Nueva York, de Washington, de Filadelfia, de Chicago y Detroit le preguntaran unánimemente por que Francia no quiere pagarle al Tío Sam lo que le debe. ¿Gracioso, verdad?

En fin, que junto con El Misántropo de Moliere, la Salambó de Daudet y Los Trofeos de Heredia, las «Impresiones» de Citroen vienen a formar el gran cuadrilátero de la literatura francesa de todos los tiempos.

Pero aún hay algo más: No se vayan ustedes a creer que este señor se contenta con hacer automóviles y escribir «impresiones». ¡También se hace entrevistar por radio y toca el órgano! «Aunque no lo creáis», como dice Ripley.

Desde el «Ile-de-France» le «concedió» una entrevista por inalámbrico a un rotativo parisiense y en ella contó que el día de su visita a Henry Ford éste acababa de regresar de los funerales de Edison.

El famoso industrial, acongojado por la muerte del que fuera su amigo y gran benefactor de la humanidad, llevó a Citroën al Museo Edison que ha formado en Detroit con todas las cosas que pertenecían o que creó el inmortal inventor. En la visita al museo Ford le enseñó a su huésped un órgano antiguo en el cual Edison, como los monjes de la Edad Media, descansaba desgranando melodía que, ¡ay!, no podía escuchar por su sordera. Aquel instrumento es una de las reliquias más preciadas del museo edisoniano. Citroën al verlo le dijo a Ford que él también tocaba para descansar y procedió a demostrarlo tocando en aquel órgano uno de los «couplets» de moda en los «music-halls» de París, algo tan refinado y tan clásico como el «Es mi hombre!... de famosa recordación. Citroen dice en su «entrevista» que cuando concluyó la ejecución de su «responso» Henry Ford tenía la cabeza baja y lloraba...

Lo creemos. Hay ocasiones en que, como el árabe, «lloramos por no matar».

París, noviembre de 1931.

Copyright 1931 By Pallas Features Syndicate.

BELMONTE, "AS" DE LOS ASTROS DEL TOREO ESPAÑOL, ES COGIDO EN LA VIEJA PLAZA MADRILEÑA

Con una fiesta de caridad, organizada por el Alcalde, Pedro Rico, en favor de los desempleados, se dió la despedida a la antigua plaza por donde han desfilado los mejores toreros

Por Lorenzo BONAFOUX)

MADRID,—Se fué la Plaza de Toros. Ya no existe ese viejo anfiteatro donde han lucido su valor y su galanura tanto torero castizo, tanta gala de la tauromaquia española.

El Alcalde de Madrid, el bueno y gordo Pedro Rico, el burgués republicano que llama al ex-rey «Alfonso el Burlón» y al duque de Alba, «el inglés», ideó la fiesta que cerró con broche de oro las tardes taurinas en el antiquísimo circo.

Era una fiesta de caridad y el beneficio íntegro fué para los «sin trabajo». Juan Belmonte, republicano como el que más quizo hacer los honores ese día, y la plaza se llenó de bote en bote, como decimos a orillas del Manzanares. Cuando el «Pasmo de Triana» apareció en el ruedo se oyó una ovación formidable—ovación como no se había oído en la antigua plaza desde hace muchos años.

Belmonte evolucionó en su jaca negra como un gaucho experto y al salir el primer novillo le puso dos rejones monumentales. Al echar pie a tierra la multitud, en puntas de pies, le dedicó otra ovación delirante.

«El Pasmo» luego que efectuó con la muleta con un castuismo y temple que ningun torero español ha podido nunca imitar y Belmonte satisfecho de lustrar el lomo de la res con la franela, montó el estoque yendose sobre el animal como un auto de carrera.

La emoción de Belmonte era gran de al ver las repetidas ovaciones que le prodigaban los aficionados madrileños. Parecía como si Belmonte tuviera a su lado la sombra del gran Joselito. Y para corresponder al entusiasmo de sus admiradores quizo negociar al segundo bicho.

Este era un novillo manso y como Belmonte no pudiera hacerlo salir, lleno de entusiasmo como un novillero de provincias en su primera corrida de alternativa, empuñó el capotillo y se disponía a torearlo como solía hacer el inimitable Belmonte de otras épocas.

Los años cuentan para algo en el toreo y el bicho logró empuntar al maestro de maestros por debajo del capote cerca de la ingle izquierda. Belmonte cayó al suelo como un aprendiz. Y la fiesta pudo darse por terminada.

Porque aunque media docena de novilleros vinieron al ruedo luego nadie se preocupaba por toros ni por novilleros. Todo el mundo preguntaba ansiosamente por la salud del ido lo Pedro Rico mismo salió más tarde de la enfermería con su faz de serafín de la capilla sixtina y llevando la mano en alto con la ayuda de un megáfono anunció que Belmonte estaba bien. Entonces se calmó la ansiedad.

Unas gotas de sangre quedarón como reliquia sobre la arena de la vieja plaza que ya no es. Esas gotas serán el relicario que se sepultará con el recuerdo de la Plaza de toros que nació pocos años antes de Alfonso XIII y que murió después de establecerse la República.

Corresponsal.

DAN UN VOTO DE CONFIANZA A E. IGLESIAS

Los metalúrgicos de Bilbao están en huelga apoyados por otras colectividades

PONTEVEDRA, noviembre 30—(AP.).—En un mitin celebrado por los republicanos radicales de esta ciudad, de diputado Emiliano Iglesias pronunció un discurso dando a conocer su actuación en la Asamblea Constituyente de la que ha sido expulsado por incompatibilidad moral.

Los radicales de Pontevedra acordaron ratificar su confianza a Emiliano Iglesias y pedir que vuelva a ser admitido en la Asamblea.

LOS METALURGICOS SE DECLARAN EN HUELGA EN BILBAO

BILBAO, Noviembre 30.—AP.—Los obreros de todas las fábricas de acero importantes así como de los talleres de construcción, se declararon hoy en huelga, para apoyar el paro de los metalúrgicos.

La policía y la Guardia Civil patrullan las calles de la villa y han arrestado a dieciséis obreros que repartían hojas sueltas de carácter incendiario.

La huelga se propagó esta tarde a los pueblos vecinos de Baracaldo, Sesta y Las Arenas, donde todas las fábricas han suspendido los trabajos.

Grupos de obreros apedrearon los tranvías que circulan por Bilbao y rompieron las vidrieras y ventanas de muchos establecimientos y oficinas.

SERA HOY EL PLEBISCITO DE LOS METALURGICOS EN RELACION CON LA HUELGA

BILBAO, noviembre 30.—(AP).—La policía y la Guardia Civil continúan patrullando las calles de esta ciudad y de los pueblos vecinos donde existe una importante huelga de obreros metalúrgicos. Hasta esta noche no se han registrado nuevos disturbios.

Los huelguistas han decidido esperar, al parecer, el plebiscito que se celebrará el martes con el fin de saber si la mayoría de los obreros desea que continúe la huelga.

SE ESPERA CONOCER EL PROGRAMA POLITICO DEL SR. ORTEGA GASSET

MADRID, noviembre 30.—(AP).—La España política espera con gran interés los pronunciamientos del catedrático don José Ortega y Gasset sobre los principios republicanos en que se propone basar el partido del centro que está organizando.

Ortega y Gasset ha anunciado que pronunciará un discurso dando a conocer el programa del nuevo partido el seis del próximo diciembre.

Las fuerzas intelectuales conservadoras del republicanismo se han afiliado al partido de Ortega y Gasset dispuestas a restablecer la paz económica en España por medio de métodos moderados.

CANDIDATURA PRESIDENCIAL DE A. LERROUX

La Policía de Barcelona dió varias cargas para disolver una manifestación comunista

MADRID, Noviembre 30.—AP.—El ministro de Comunicaciones, en un discurso que pronunció en una reunión especial del partido radical lerrouxista, expresó claramente la actitud de dicha facción política con relación al gobierno que se formará después de la elección presidencial.

Dijo que los radicales no desean que los socialistas participen en la dirección del Gobierno, sino que aspiran a que se forme un gabinete exclusivamente republicano por el actual ministro de Estado, don Alejandro Lerroux.

Agregó, sin embargo, que en el caso de que no fuera posible encargar a Lerroux la formación de gabinete, el jefe del partido socialista está dispuesto de antemano a desempeñar cualquiera cartera que se le confíe.

El señor Martínez Barrios hizo la historia del partido radical, diciendo que participó en cuatro complots contra la dictadura de Primo de Rivera.

BARCELONA, noviembre 30.—(AP).—Dos policías resultaron levemente heridos esta tarde al dar varias cargas para disolver una reunión comunista que se celebraba en la Parque de la Ciudadela.

Los comunistas no tenían autorización del Gobernador Civi

EL CONSUL DE ESPAÑA FUE TRASLADADO

José Jove, expulsado por los socialistas por aceptar el cargo de Consejero Regional

MADRID, Noviembre 30.—AP.—El ministerio de Estado anunció hoy la siguiente combinación consular:

José María Bermejo, trasladado desde La Asunción, Paraguay, a la Habana, Cuba.

Alvaro Seminario, trasladado desde la Habana, Cuba, a La Asunción, Paraguay.

Alejandro Escudero, trasladado desde Turín, Italia, a Tampa, La Florida.

Andrés Iglesias, trasladado desde Tampa a Boston.

Isidoro Cagigas, trasladado desde el consulado de Boston al ministerio de Economía Nacional en esta capital.

MADRID, Noviembre 30.—AP.—El partido socialista catalán ha expulsado de su seno al señor José Jove por haber aceptado el cargo de Consejero de la Generalidad de Cataluña.

El partido socialista catalán no tiene la importancia que en otras regiones españolas, siendo el número de afiliados con que cuenta, relativamente pequeño. Mientras tanto es grande el número de afiliados con que cuentan con Sindicatos Unicos. Estos como es público, han sido los que han dado el triunfo a Maciá y al Estatuto de Cataluña, ya que, sin ellos, las aspiraciones autonomistas catalanas no hubieran tenido la trascendencia que han tenido desde que se instauró la república.

Socialistas y sindicalistas se discuten la hegemonía de los obreros catalanes, que actualmente tienen los segundos y de ahí que los socialistas no quieran colaborar con la obra de Maciá, que es eminentemente sindicalista.

EL ALCALDE Y DOS EXALCALDES DE GIJON PROCESADOS EN CAUSA POR EL DESFALCO DE CEDULAS

A una Compañía de Seguros radicada en Madrid le han sido sustraídos en diferentes veces pliegos de valores que en junto ascienden a más de cien mil pesetas, sin saber quién

GIJON, noviembre 30.—ST.—El Juzgado especial que instruye sumario por la malversación descubierta en el negociado municipal de cédulas personales dictó auto de procesamiento contra el actual alcalde D. Isidro del Río; los ex-alcalde D. Emilio Tuya García y D. Claudio Verete Pola; el secretario del Ayuntamiento, D. Fernando Díez Blanco, y el interventor de fondos municipales, D. Alberto Lora, exigiéndoles a cada uno dos mil pesetas de fianza cancelaria y cuarenta mil para responsabilidades civiles.

El procesamiento se funda en indicios racionales de abandono o negligencia inexcusable; pero a ninguno se le suspende en el ejercicio de sus funciones respectivas en atención a los antecedentes de los inculpados.

El alcalde actual pertenece al partido republicano federal, a cuyo Comité dará cuenta, para que juzgue su actitud y resuelva si debe continuar al frente del Municipio.

Igualmente se dictó auto de procesamiento contra el interventor de la Diputación provincial D. Constantino Fernández Corujedo.

MADRID, noviembre 30.—ST.—Ante el jefe de la primera brigada, compareció don Mauricio de Jinca, director de una Compañía de Seguros, manifestando que al abrir un pliego de valores de ocho mil pesetas, encontró en el sobre solamente recortes de periódicos.

Agregó que en diferentes ocasiones le habían faltado las siguientes cantidades: 1.000 pesetas, 700, 6.500, 7.000, 15.850, y 1.000.

La Policía ha comenzado sus investigaciones.

LAS COFRADIAS A LA DEFENSA DE LA RELIGION

En el Consejo de Ministros de hoy se tratará de la compra del Palacio de la Presidencia

SEVILLA, noviembre 30.—(AP).—La Federación de Cofradías religiosas celebró hoy una reunión, a presencia de un Notario Público, mostrando certificados según los cuales aquellas cuentan con 80.308 hombres y 117.367 mujeres afiliadas.

La reunión de los miembros de la Federación tuvo por objeto organizar la defensa de la Religión y pedir que no se suspendan las procesiones de la Semana Santa.

MADRID, noviembre 30.—(AP).—El presidente provisional, señor Azaña, anunció que espera completar en el consejo de ministros del martes próximo los detalles referentes a la compra del Palacio Presidencial.

También dijo que tiene preparado el decreto creando la Guardia Presidencial, fuerzas que reemplazarán a la escolta y a los alabarderos de los tiempos de la monarquía.

Un Chismecito Importante para los Niños

EL SUSTO DE AYER, DOMINGO

Santa Claus en "EL ENCANTO"

Esto que os vamos a referir "queridos niños", no es un cuento. Es la verdad de lo que nos ocurrió anoche en el escritorio de nuestra fábrica.

Estabamos preparando embarques de BOLSITAS DE CONFETTI, y de repente, sentimos al fondo de nuestra casa un extraño ruido que nos llenó de pavor.

En los primeros momentos supusimos que fueran los malditos gatos que acuden al olor (al sabrosísimo olor) de los BOCADITOS DE MANTEQUILLA Corrimos presurosos y cuál no sería nuestra sorpresa al encontrarnos, frente por frente del simpático SANTA CLAUS. El viejo amigo de los niños acariciaba sus luengas barbas blancas y nos sonreía con esa inocente sonrisa de los niños y de los viejjos.

—A qué debemos el honor de esta visita le preguntamos,—mientras descargaba un enorme saco que lo hacia encorvarse por el peso, nos dijo así:

"Vosotros sabeis que yo quiero mucho a todos los niños; pero a los niños cubanos los distingo especialmente.—Dentro de unos días (y se acercaba a nosotros bajando mucho la voz) visitaré los populares Almacenes de EL ENCANTO, repartiré juguetes entre los niños y quiero ofrecerles, también estas ricas galleticas vuestras cuya fama ya alcanza al mundo entero.—En este saco llevo una riqueza de preciosidades y las muchas más que todavía tengo que meter en él. Hace días que ando rondando las chimeneas de las casas velando el sueño de los niños y enterándome de sus travesuras.—En este enorme libro que veis aquí anoto el nombre de los que son aplicados. Como que casi todos son buenos hay que llevar juguetes para todos y para todos, también galleticas "ARMADA"

No dijo más. Abrió la enorme boca del enorme saco, metió en él centenares de latas de galletas, acarició la nítida blancura de su barba, nos sonrió jovialmente estrechamos su mano temblorosa y haciendo más ruido que cuando llegó se perdió entre el hueco de la chimenea de nuestra fábrica.

Y mientras todo esto ocurría no cesaba de decir:

"LOS NIÑOS QUE ME QUIERAN A MI Y A MI SACO QUE ME VEAN UNO DE ESTOS DIAS EN LOS POPULARES ALMACENES DE "EL ENCANTO".

GALLETITAS Armada Regalo del Paladar

A LA SEÑORA DE LA CASA

Para Ud. señora, al igual que para nosotros, Santa Claus es una bella ilusión del ayer. A nuestros años se vive de más positivas realidades y una hermosa realidad es la que nos permitimos ofrecerle a Ud. hoy: NUETRA ELEGANTE LATA FAMILIAR CON BOCADITOS DE MANTEQUILLA.

SEGUN LAS BASES DEL PLAN DE AMORTIZACION DEL CHALET VALUADO EN DIEZ Y SIETE MIL PESOS LOS SUSCRIPTORES DE AÑO RECIBIRAN DOCE BONOS PARA EL SORTEO

1832 1932

DOCE OPORTUNIDADES PARA CONVERTIRSE EN PROPIETARIO...
¿POR QUE NO PRUEBA USTED?

Suscríbase al DIARIO DE LA MARINA

M.E.C.D. 2016

El Campeón Heavy de Inglaterra Estuvo "de Cacería"

MUCHAS VECES SE COMETEN INJUSTICIAS EN EL BOXEO, CON DETERMINADAS RAZAS

Tal parecen que los campeones del ring deben clasificarse por razas o nacionalidades y no por su valor y condiciones. Aunque muchos nieguen lo contrario, Kid Chocolate fué víctima de una pobre decisión en su bout con «Tony» Canzoneri

(De nuestra redacción en New York)

Después que Eligio Sardiña nubo administrado una paliza a Tony Canzoneri, campeón mundial del peso liviano, como no la había recibido éste nunca, Tony tuvo el valor de confesar que no había quedado contento con su victoria.

«Es una victoria que en poco me favorece», dijo el gallardo italianito

Realmente Canzoneri está abochornado. Batallador veterano que ha visto su corona de peso pluma pasar a la cabeza del francés Routta sin pestañear; que ha visto a Benny Bass perder honrosamente en la eliminatoria que sostuvieron por el cetro pluma, y que vió a Al Singer caer rotundamente al suelo, para conquistar ese cetro honroso, el italianito no quedó satisfecho con una decisión discutida que él mismo creyó fué perdida.

Canzoneri me ha dicho que desea pelear nuevamente con Eligio Sardiñas—ese Kid Chocolate, bombón delicioso cubano que deleita como su homónimo a sus ídolos.

«Creí—me dijo Canzoneri dos días después de la pelea—que no me costaría trabajo vencer al Kid. Creí que iba a tumbarlo rápidamente y, naturalmente, me sorprendí y hasta me irrité cuando mis mejores golpes pasaban por el lado del cuerpo del Kid, que resbalaba como un pez, y con honradez confieso que ni una sola vez sentí el guante encontrar el cuerpo de Chocolate.

«Y en cambio el Kid me pegó a menudo y duro. Hubo rounds enteros, como el séptimo y el octavo, en que peleé por instinto. Cuando llegué a mi esquina todo el Madison Square Garden daba vueltas alrededor de mí. Recuerdo que dije a Lou Fink: «Dame a prisa el frasco de las sales porque creo que me voy a desmayar».

«Había perdido mucha sangre por la herida que Chocolate me había abierto en el ojo y los golpes a la cara me tenían aturdido.

«Fink me dió las sales y me dijo: «Agárrate todo este round hasta que vuelvas en tí. Si no te noquea ahora no te noqueará nunca».

«Y efectivamente, me agarré y esquivé como pude hasta que pasó el round más largo de la pelea—el octavo—. En el noveno noté que Chocolate cejaba en su ataque. Ahora no pegaba con tanta fuerza y no tiraba sus guantes con tanta rapidez. Creí que comenzaba a cansarse después del furioso ataque de los rounds previos.

«Creo que le gané los asaltos noveno, décimo, undécimo y duodécimo. Creo asimismo que hasta el octavo round íbamos casi por parejo. Pero tengo la satisfacción que Chocolate me ganó los tres últimos rounds. En realidad no comprendo cómo pude sostenerme en pie esos tres rounds. Veía negro en todas partes y Chocolate me pegaba donde quería.

«Cuando llegué a mi esquina y me dijeron que había ganado, la sorpresa mía era grande. Supongo que gané porque de otro modo no me hubieran dado la decisión. Seguramente mi ataque al cuerpo constantemente, aunque no era efectivo, impresionó a los jueces y al árbitro. Pero creo que Chocolate me dió la paliza más grande que haya recibido en mi carrera de boxeador. Fíjese usted en mi cara. La tengo toda cortada. Mi cuerpo está molido todavía.

Y en realidad, Tony Canzoneri salió de su combate con el Kid Chocolate en estado lastimoso. En cambio el Kid, sin una sola señal en su cuerpo, parecía tan lleno de vigor como si solamente se hubiera estado entrenando. Pero Canzoneri ganó en la opinión del árbitro y de un juez. Otro de los jueces creyó que Chocolate había ganado.

Al perder Chocolate el público lo ovacionó. Perdiendo Chocolate salió ganando. Porque la revancha se hizo casi imperativa. Y en esa revancha Chocolate atraerá todavía mayor número de público que el que presenció la primera pelea. Los empresarios quieren reservarse esa pelea para celebrarla en un estadio al aire libre, donde podrán reunir cincuenta mil almas y un cuarto de millón de dólares.

Corresponsal.

Los Embarques Finales de Maryland se Inician en la Presente Semana Hípica

La célebre cuadra de Guy Bedwell, con sus sedas verdes con puntos amarillos, regresa al teatro de sus viejos triunfos con Laura y Parlor Boy. Las prácticas matutinas empezarán a publicarse en el curso de la presente semana para que vayan anotando los puntos. Los stakes ofrecidos por el «Havana-American Club» se han llenado espléndidamente

(Por «SALVATOR»)

Siguen pasando los días, más pronto quizás de lo que quisiéramos y siguen a la vez haciendo su llegada la interminable caravana equina que abandona el desierto americano para arribar al fresco oasis del Hipódromo de Marianao, en el cual durante ochenta y más funciones lucharán por los jugosos premios que ofrece el Havana American Jockey Club.

Cerrando Bowie el último «track» en activo en la vasta extensión del territorio americano, precisamente el postrer día del mes de noviembre, desde Maryland, Kentucky y Carolina del Norte se preparan para partir hacia la Habana los embarques finales, los que con varias cuadras que desertarán de Nueva Orleans en cuanto se aproxime la fecha del abre en ésta, integrarán la vasta colonia de setecientos o más pur sangs que invernarán en la Habana.

Precisamente en la tarde de hoy se esperan varios vagones que proceden del Hipódromo de Bowie, los que contienen toda la gama de la familia hípica, desde la estrella inscripta para los stakes hasta el humilde ganapán que bajo la influencia salutífera del clima tropical suele convertirse en todo un Droguista.

«VERDE Y CON PUNTA»

Ocupando un lugar prominente en los carros palacios viene la cuadra de «Guy» Bedwel, cuyas famosas sedas de Eddie Taplin, el fenómeno de la silla y amigo íntimo de Victor de la Fuente, que tanto se distinguiera por sus montas sobre Locniel, Laura, Centauri y Parlor Boy como mostrando tesón y coraje en el ring frente a «Gavilán», entonces campeón de peso bantam o pluma en el boxeo local.

No todo está metalizado en el aristocrático deporte de los pur sangs, y muchas fibras dormidas que creímos eliminadas para siempre por falta de empleo, vibrarán con el argentino sonido de las onzas que rodaban en las «vacas gordas» con la sola mención del nombre de Dedwell entrenador que con Kay Spence y Walter Carter, representa el más puro elixir sublimado del viejo régimen de Curley Brown en Oriental Park.

Iniciado el mes de diciembre, llena la pista con un enjambre de pur sangs dedicados a la dura faena de prepararse, desde la presente semana empezarán a aparecer en las columnas diarias los «workouts», o sea, los trabajos matutinos de los pur sangs, que es un dato más que pone la empresa en poder de los fanáticos para que estén aún más identificados con el historial de cada ejemplar que se aloja en el Hipodromo.

«LOS TRABAJOS»

Hasta que los hermanos Kaelker se hicieron cargo de la parte técnica del jardín zoológico de Oriental Park, los trabajos matutinos eran ocultados a fin de que no contaran los «puntos» con esa arma más para esgrimir contra los «leones». Olvidaban Pancho Baccioco y sus antecesores que los números, los libros y las informaciones sólo sirven a la larga para poder perder algo más conformes, ya que a la veleidosa Diosa Fortuna no es posible atraparla con fórmulas más o menos astutas surgidas en el cerebro humano.

Sin embargo, los «wrokouts» son indiscutiblemente una ayuda, y puede el aficionado fundar sus selecciones en cálculos más exactos sin depender absolutamente de la suerte como sucedía en las temporadas primitivas en que los cubanos estaban menos familiarizados con el Racing Form y los secretos del Koran hípico.

«LLENO COMPLETO»

Un último detalle que debe interesar muy mucho a los fanáticos es el éxito que ha tenido el Havana American en sus stakes, once en número. Mientras que por las dudas existentes el pasado año carecieron de verdadera importancia nuestros clásicos, puesto que, fuero del Handicap Independencia y el Gran Nacional, dominaron a su antojo el mercado los ejemplares del millonario canadiense Mr. Hatch; este año ha de suceder algo muy distinto.

Pletóricos en la clase de sus inscripciones se encuentran todos los stakes de la temporada, ya que no solamente figuran los pur sangs que han de invernar en Oriental Park, si no igualmente se han apurado para enviar su solicitud varios ejemplares que lucharán en Miami, dispuestos para ser embarcados para ésta si su dueño estimare que la forma de su pupilo equino justifica el modesto gasto en que ha de incurrir.

Frank J. Kearns, el inteligente entrenador que cuida de los potros «irlandeses» del rico deportista neoyorquino Mr. White, es uno de los que más entusiasmados están con el porvenir que espera ha de sonreirle esta temporada, fundando sus mayores esperanzas en Excellency, magnífico potro que adquirió en las ventas de Sanford, y que según afirman algunos entusiastas locales que vienen tomando secretamente los tiempos cada mañana, ha de ser el Boys Howdy de 1931-32.

MILAGROS DEPORTIVOS

Benny Bass y Keddy Chapman se propinaron mutuos knock downs en el mismo instante en un bout en un bout que celebraron en 1928 en Filadelfia. En vista de esto, el referee les contó ocho segundos a cada uno, hasta que Bass se paró y ganó el encuentro por knock out.

Alfredo Brant, jugando golf sacó la bola de los límites del terreno en uno de sus drives. En esos instantes pasaba una máquina por la carretera y la envió nuevamente al field con tan buena suerte que cayó en uno de los hoyos para resultar un «hole in one».
Esto ocurrió en Miami Valley, Georgia, este año.

Edgren 7-17

El Teléfonos Obtuvo un Gran Triunfo en Basket Femenino Sobre el Fortuna

El bello palacete de los Caballeros Católicos de Cárdenas, fué escenario del encuentro. Una de las más grandes concurrencias que se recuerdan en la Perla del Norte presenció el choque, donde ganaron las telefonistas con score de trece por ocho. Fué un éxito la excursión

(Por Manuel FERNANDEZ DE LA REGUERA)

Merece los mejores elogios los organizadores del gran acto deportivo celebrado en la tarde del domingo último en la ciudad de Cárdenas. El juego entre las representantes de los conjuntos del Fortuna y Teléfonos despertó enorme interés entre todos los aficionados. Fueron incontable las excursiones que salieron de esta capital y el lleno registrado en los amplísimos terrenos de la sociedad cangrejera ha sido una de los más grandes que se recuerdan en estos últimos tiempos. También en la localidad el anuncio del primer choque se ofrecía entre femeninas naturalmente que interesó a toda la afición que es mucha y notable en la ciudad de Cárdenas.

No puede asegurarse que fué el team del Fortuna el que lució frente al Teléfonos el domingo, como tampoco debe proclamarse que el último conjunto teléfonico fué el que lució sus habilidades. Ambos teams presentaron jugadoras de otros Clubs que accedieron gustosos a participar de esta exhibición. Por eso no debe proclamarse, sin incurrir en el error, que la vieja rencilla entre estos equipos femeninos, iniciada en el Campeonato Viboreño quedó definitivamente liquidada. De aquel Fortuna de entonces solo se encuentran en activo servicio Elaie Salmón y Concha Morera. Esta última player solo estuvo en juego algunos escasos minutos. En el Teléfonos se notaba la ausencia de Adolfina Sauvalle, que fué adversaria, y la de Elvira Moreno que suplió a las mil maravillas Rosario Gómez Roca, la pimentosa chiquilla que es sin duda una risueña esperanza del basket ball.

El juego fué interesantísimo pese al gran obstáculo que tuvo que trozar la belleza del gran palacio social de los Caballeros Católicos.

En estos días comenzará el meeting de magnatas de las Grandes Ligas y entonces se sabrá definitivamente cuál será el futuro de Pat Malone y Hack Wilson, los dos players «indeseables» en Chicago como resultas al ataque que hicieron a ciertos periodistas.

pezar el Fortuna al encontrarse en acción jugadoras de diversos equipos. Las telefónicas conservaron siempre más players de su equipo original y batalló en condiciones favorables. El primer tiempo fué muy discutido Las fortunistas fallaron gran cantidad de foul goals que le hubiera permitido levantar mucho su anotación. La lucha fué más intensa en el segundo quarter y la ofensiva del Teléfonos pudo culminas buenos baskets que le proporcionaron la primera ventaja notable. El Fortuna, en los últimos minutos tuvo una racha felicísima que inició Carlotica Calea con un brillante goals y a estos puntos hubo que añadir nueva canasta de Berta Finlay. El Teléfonos se vió seriamente amenazado en los finales y logró salir airoso de la hecatombe gracias a la serenidad de que hizo gala Tita Azcúe, la brillante player, que una vez más nos demostró todo su valer. Debe elogiarse el comportamiento de las blanquinegras. Su servicio merece los mejores elogios. Hay que tener en consideración que competir sin «team werk» resulta inconveniente decisivo y las fortunistas estuvieron a punto de conquistar el triunfo, que hubiera sido clamoroso, pese al gran escollo que tuvieron que vencer.

El público cardenense presenció con gran entusiasmo el desenvolvimiento del juego y premió con frecuentes ovaciones el comportamiento corajudo de las chiquillas habaneras. René Gálvez, presidente del Teléfonos, aboga, al ser presentado al público cardenense, por las frecuentes intercambios deportivos. Los excursionistas habaneros pudieron apre

Una carta de las baskebolistas Srtas. Gómez Roca y Muñiz

Hemos recibido la siguiente carta de las notables jugadoras del Colegio Estrella, señoritas Gómez Roca y Muñiz, que participaron del juego celebrado en la ciudad de Cárdenas. La publicamos íntegra para complacer a las gentiles players viboreñas. Dice así: «señor Manuel F. de la Reguera. Diario de la Marina. Distinguido señor: Habiendo leído en «Información» del día 25 y en la Marina de ayer lo publicado en su sección respecto a nosotras, queremos aclararle, y le agradeceríamos que usted lo publicara así, que hemos pertenecido, pertenecemos y perteneceremos al team de Basket Ball del Colegio Estrella.

El hecho de que en juegos de práctica y fuera de campeonatos nos mezclamos con jugadoras de otros teams no quiere decir que abandonemos la bandera de nuestro amado Colegio. Anticipándole las gracias, quedan de usted muy atentamente, (Fdo.) Rosario Gómez Roca y Mercedes Muñiz.»

Hasta aquí las líneas que nos envían las aludidas señoritas. Felicitamos al director del team del Colegio Estrella por la muestra de gran amor a su bandera que le ofrecen dos de sus jugadoras más destacadas y sinceramente sentimos la determinación... por el Teléfonos que se acabaría de redondear con estas figuras en su equipo.

TOPICOS FUTBOLISTICOS
NOTICIAS Y COMENTARIOS

El próximo jueves se celebrará en el campo Armada la celebración del XIX aniversario del Deportivo Hispano América. Esa noche lucirá el campo de deportes de los Tigres una iluminación a giorno igual que si se celebrasen partidos de futbol en su verdosa cancha. El diez y nueve aniversario de la vida del Hispano se cumplió el domingo, pero la fiesta no se celebrará hasta el jueves, y según publicamos ya en estas mismas columnas.

Hasta ahora no sabemos qué programa han confeccionado los encargados de la fiesta, pero tenemos la seguridad que habrá motivo para pasar una noche agradable en el home de los negri-amarillos.

El Real Iberia parece que por fin va a quitar su realeza al título de la sociedad. Véase sino a continuación la nota que para su publicación nos envía el presidente de la sociedad, señor Miguel Fariñas González, conjuntamente con un besalamano muy chic:

«Junta general extraordinaria.—Se convoca por este medio a todos los asociados, a junta general extraordinaria, en segunda convocatoria, para reforma parcial del Reglamento, la cual ha de celebrarse el miércoles dos de diciembre, a las ocho y media de la noche, en el local social, Prado 70 altos, afectando tal reforma a los artículos 1, 3, 4 y 5 en lo que se refieren al nombre de la Sociedad, distintivo, bandera y sello.—**La Directiva.**»

El domingo quedamos asombrados. Nuestro público, como la generalidad de los públicos... y algunos referees, desconocen las Reglas del Juego. No en una, sino en distintas ocasiones, el domingo vimos cómo se disparataba en los comentarios sobre las cargas en futbol. No nos vamos a referir al caso concreto, sino que para que sirva de ejemplo vamos a publicar unos comentarios que hace el conocido árbitro Llovera, pero primeramente daremos a conocer na vez más, esto:

Están permitidas las cargas siempre que no sean violentas ni peligrosas.—No se consentirá sea cargado por la espalda un jugador a no ser que intencionadamente obstruya el paso al contrario.—

(Regla novena del «Referee's Chart.)

La palabra «cargar», en términos futbolísticos, significa el acto que realiza el jugador para apartar a su adversario que pretende arrebatarle la pelota, según se detalla a continuación.

Para que la carga sea legal y, por lo tanto permitida, es preciso, ante todo, que sea dada noblemente, sin violencia y sin intención de lastimar al adversario.

Es necesario, para considerarse legal, que la carga sea solamente dada con la parte del cuerpo comprendida desde la cintura al hombro, entendiéndose bien que para ello es preciso no utilizar los brazos, manos o codos para separar al adversario.

Salvo en el momento que un adversario obstruya el paso, las cargas deben ser dadas de frente o de costado para considerarse legales.

No deben confundirse las cargas, con el saltar sobre el adversario.

La carga no puede ser dada con violencia o con intención de lastimar al contrario, y en cuyo caso, además de aplicar el correspondiente castigo el árbitro debe amonestar al jugador infractor, y si reincidiese, en evitación de mayores males, ordenará a dicho jugador que abandone el campo de juego.

El árbitro, como en todos los casos, es el que debe decidir si una carga ha sido legal o no, pues no por el solo hecho de haber caído el jugador puede considerarse que la carga es ilegal, ya que puede suceder que, por la especial situación del que recibe la carga, aunque ésta sea dada noblemente y sin violencia, pierda el equilibrio y caiga, cuando quizás en otra de mayor violencia y mala intención y, por lo tanto, necesaria de castigo, no llegue a caer.

No es permitido cargar a un contrario por la espalda, a no ser que éste obstaculice o pretenda obstaculizar el paso al jugador que intenta jugar la pelota, bien se halle aquél de cara a su marco, o dando frente a otra dirección.

En este caso sí puede ser cargado por la espalda, pero siempre sin violencia ni ánimo de dañar al adversario.

Puede suceder que un jugador, al intentar jugar la pelota empuje con el cuerpo a un contrario por la espalda, sin que éste por su parte intente obstruir el paso, pero no puede considerarse como una infracción, ya que no existía tampoco por parte de aquél la menor intención de cargar.

No debe permitirse el hecho de que dos jugadores a un mismo tiempo carguen a un adversario, cogiéndole entre los dos, con riesgo a producirle una fuerte contusión.

Esta falta, que tiene todos los caracteres de doble carga, debe castigarse, siempre que, como en todos los casos, se vea manifiesta intención de causar daño.

CURACION RADICAL Y RÁPIDA
SANTAL MIDY
de los Flujos Recientes ó Persistentes
Exigir la Firma: Midy
PARIS, 8, rue Vivienne, 8
y en todas las Farmacias

GUILLERMO Y GARATE TRIUNFAN EN EL GRAN ESTELAR DEL H. MADRID

Iturrino y Guesala, aunque en buena defensa, quedaron en 22. En el prólogo, Ozquila y Zamora, se absorbieron de calle a Gil y Cubota. Ganan muy fácil el final: Pascau y Buendía

ESTELAR DEL MARTES: VALLEJO-FLORENTINO CONTRA ITURRINO-BUENDIA MAYOR

Y como si no hubiéramos asistido al peloteo que tomaron las diez horas oberanas del sábado, y a las delirantes otras diez del domingo, anoche, lunes, horas de remanso elegante y entusiasta, concurrimos todos los fanáticos de todas las series, que son infinitas, como un solo hombre. Con la misma ansiedad, el mismo entusiasmo, igual y parigual delirio in tremens tremebundo, como el día en que abrió sus puertas para «in eternum» el Habana-Madrid.

Y así pasaremos la vida y así llegaremos a la muerte, aturdiendo la vida en el sobresalto y en la emoción y en el grito desgarrante y en el aplauso sonorosísimo, cumbre de un tanto o corona de un partido estupendón. Que en el Habana-Madrid se masca mucha pelota vizcaína por el arte, el brío y la gallardía de un Cuadro de Chicos, tan pelotaris como artistas, en los cuales habrán de florecer futuros profesionales.

Ya me darán ustedes la razón.

Y a las ocho y media, hora de lleno completo, después del amable saludo de la orquesta que nos llamó «Buchiplumas», cosa que agradecemos, rompieron los muchachos la tanda del peloteo, en el debate del primero; los blancos Gil y Cubota, contra los azules Ozquila y Zamora, que salieron peloteando en abusadores, drásticos y despóticos, que sin hacer caso de la gente azul—que se presentó muy menguada—arrearon «pa lante» y se lo llevaron de calle. Los azules, que perdieron el pico y las espuelas, pues quedaron en 17 y fueron bien. No nos divertimos. Boletos a $2.20.

Chupamos, tragamos e ingerimos de arrogante «bote-pronto» de la primera quiniela de José Mary, que pagó con $6.40, y también de la combinada de José Mary y de Buendía Mayor a $22.00. Tantas y cuantas gracias.

Y en cobrando, «naturacamente», a la bronca del gran estelar, que suponíamos hidrófobo, ya que del lado blanco venían Iturrino y Guesala y del «coté» azul llegaban Guillermo y Gárate. Los cuatro buenos, gracas, y no hay de qué darlas. Que salen vomitando fuego y metralla para hacer una decena, de las que le empinan los cabellos a los calvos; con dos empates en una y en diez de los morrocotudos. Se cerró el cajón de los empates; los dos azules se pusieron intolerables; Gárate en la cumbre de su alta e imponente tenomenalidad y Guillermo hacendo orfebrería con todo lo que lo fundía Gárate, que anoche fundía y forjaba con una arrogancia que levantó clamores de aplausos. Los blancos, que mordieron el cordobán, no pudieron hacer más que 22. Boletos a $1.40.

Por temor a una ingesta de chaleco, no jugamos la segunda quinielita sencilla que se llevó Guesala, pagando con $5.60, y combinada de Guesala y Andrés, que pagaron con $20.00.

Y como fin del brillante nocturno del lunes, pelotearon el de «vayan ustedes con Dios», los blancos Pascau y Buendía Mayor y los azules Vallejo e Ibarlucea. Empates nada alarmantes en la salida. Luego, blanco, blanco y blanco hasta la hora de la taquilla. Un grave desastre azul de Ibarlucea. Boletos a 1.20. Y a otra cosa que produzca más.

Hoy, a la misma hora.

Don Fernando.

PROGRAMA OFICIAL PARA LA FUNCION DE HOY MARTES 1 DE DICIEMBRE

PRIMER PARTIDO a 30 tantos.—Montes Menor y Buendía Menor (blancos); Salvador y Zamora (azules). A sacar blancos del 14; azules del 14½.

PRIMERA QUINIELA a 6 tantos a sacar del 14: Guillermo; Valenzuela; Pascau; Ibarlucea; Buendía Mayor; Vallejo.

SEGUNDO PARTIDO a 30 tantos,—Vallejo y Florentino (blancos); Iturrino y Buendía Mayor azules). A sacar blancos del 14; azules del 14½.

SEGUNDA QUINIELA a 6 tantos a sacar del 14: Bernal; Labat Mayor; Florentino; Iturrino; Gayarre; Emilio.

Tercer partido a 30 tantos: Pascau e Ibarlucea blancos); Guillermo y Labat Mayor (azules). A sacar blancos y azules del 14½.

EL TEAM TODO ESTRELLAS DE FOOT BALL PARA EL AÑO 1932

(Por LOU LITTLE, coach de foot ball de la Universidad de Columbia, escrito para la «Prensa Asociada»)

NUEVA YORK, noviembre 30.—(AP).—Después de pasar la vista por el «field» y hablar con otros coaches que han venido hasta aquí desde todas partes de la nación, me decido a dar mis selecciones para el «All American Team».

Left end.—John Orsi, de Colgate.

Left tackle.—Irad B. Hardy Jr. de Harvard.

Left guard.—Clarence Munn, de Minnesota

Center.—William McDufee, de Columbia.

Right guard.—John W. Gaker, de Southern California.

Right end.—Gerald Dalrymple, de Tulane.

Quarter back.—Eugene Mc Keever, de Tennese.

Left halfback.—Marchmont Schewartz, de Notre Dame.

Right halfback.—Erny Pinckert, de Southern California.

Fullback.—Erneste Rentner de Northwestern.

Quizás deba explicar primero porque he seleccionado a McKeever en lugar de Harry Wood de Harvard o Bill Morton, de Darmouth, para el puesto de quarterback. Me padece un buck mucho mejor en conjunto.

Wood es un buen general de campo, pero ni él ni Norton pueden compararse con McKeever como corredor o bloqueador. El muchacho de Tennessee también puede pasar y patear si es necesario.

Schwartz no lo hizo muy bien contra Army pero tiene excelente clase «all-around». Rentner, Schwardtz y McKeever también pueden hacer el juego de pases. Pinckert agrega el poquito necesario de potencia para redondear, Es un gran bloqueador.

En los ands tenemos dos hombres, Orsi y Darlymple que pueden hacer de todo y hacerlo consistenemente.

Hardd es uno de los tackles más agresivos y fuertes cargados que he visto y Price no le va muy a la zaga.

Para los guard tenemos a dos hombres en Munn y Baker que son extremadamente rápidos para su tamaño.

He seleccionado a Mc Dufee como center de mi team por ser el mejor y el más completo pivot man que he visto en largo tiempo.

En el meeting de magnates de las Grandes Ligas los Yankees tratarán de adquirir los servicios del pitcher George Blaeholder, de los Browns, y si fallan, podrá decirse que por primera vez en la vida se ha confirmado el aserto de que «el dinero no puede comprarlo todo.»

MURPHY, LIDER ANOTANDO EN EL GRIDIRON

El formidable end de la Universidad de Fordham, terminó con 102 puntos

NEW YOYRK, Noviembre 30.—SE. Jimmy Murphy, end de la Universidad de Fordham, ha resultado el mejor anotador de los jugadores que han participado este año en la temporada de futbol intercolegial celebradas entre los equipos del Este.

Actuando habilmente de end, recibiendo certeros forwad passes para correr después las distancias que lo han separado del end zone, Murphy logró anotar 15 touchdowns en la temporada, a más de completar 12 puntos adicionales.

McCall de Darmouth, se siguió bastante de cerca con 15 touchdowns y Moran de Syracuse, ocupó el tercer puesto con 13 touchdowns.

Véase a continuación el nombre de los primeros anotadores del Este, con un breve estadito donde aparecen los touchdowns anotados, los puntos adicionales completados así como los field goals pateados durante la season:

	TD.	PAT.	FG.	TL.
J. Murphy, Fordham, hb	15	12	0	102
McCall, Daratmouth, hb	15	0	0	90
Moran, Syracuse, hb	13	0	0	78
Grossman, Rutgers, hb	12	1	0	73
Stecker, Army, qb	11	5	0	71
Hewit, Columbia, qb	9	10	1	67
Fishel, Syracuse, fb	11	0	0	66
Litster, Colgate, fb	6	10	0	55
Ferruro, Cornel, fb	9	0	0	54
Samuels, Colgate, qb	9	0	0	54
R. McNamara, N. Y. U., hb	8	2	0	50
Montgomery, Columbia, qb	8	2	0	50
W. Morton, Dartmouth	5	14	2	50

LARRY GAINS SE FUE DE CACERIA CONTRA EL FRANCES GRISELLE

LEICESTER, Inglaterra, noviembre 30.—(AP). Larry Gains, boxer de color canadiense que posee la corona de campeón heavyweight del imperio británico, le ganó a Maurice Griselle, de Francia, en el octavo round de un match a 12, aquí, esta noche. El referee detuvo el match disparejo al final del octavo, cuando Griselle, arrastrándose casi por el ring, no podía defenderse.

Gains tumbó al francés por el conteo de dos en el cuarto round Gans pesó 212 libras y Griselle 219.

GAR WOOD NECESITA DE CINCO O SEIS DIAS MAS PARA HACER SU PRUEBA

MIAMI BEACH, noviembre 30. AP—Gar Wood dijo hoy que espera llevar su Miss America IX al curso de regatas del Indian Creek dentro deu na semana para intentar romper el record mundial de velocidad para botes motores, en poder de Kaye Don.

Dijo que cinco o seis días mas necesitará para preparar a su Miss America IX.

Olin Johnson, mecánico de Wood y un representante de la fábrica están montando los dos motores con 1,100 caballos de fuerza, en el bote.

Wood dijo que no haría cambios radicales en el motor y el casco.

ANUNCIESE en el DIARIO y mantenga la fe en su negocio
Diario de la Marina
PRADO 103
TELEFS. A-2425; A-3333

M.E.C.D. 2016

Benny Bass Perdió Por Foul en el Quinto Round

Tratemos de Algo

CUANDO SE TRATE de encontrar un cubano que se haya hecho a sí mismo, un "self made man", que diría un rubio vecino de Connetticut, sólo tenemos que dirigir los pasos a la casa de Amargura 23, subir en el elevador al tercer piso y allí pedirle al señor Jack Solverg que nos lleve ante Miguel Suárez, o sencillamente "Miguelito", como cariñosamente se le llama por su incontable número de amigos, admiradores y hasta por la nube de aspirantes a algún puesto en el track de Marianao, no importa cual sea el cargo con tal de que a él vaya adherida la frita.

Miguel A. Suárez

En estos días, tan cercanos a la apertura de la temporada hípica en Oriental Park, cuesta Dios y ayuda ver a Miguelito. El hall, los pasillos, las habitaciones contiguas a su despacho, se ven tan atestados como pudiera estarlo el hospital de Emergencias cuando a un "peje gordo" lo ha arrollado una máquina o se ha lanzado de un décimo piso a la calle, impulsado por el bajo precio del azúcar.

Yo le preguntaba ayer a mi amigo Jack Solverg, persona en extremo atenta y cariñosa, que disfruta de la más absoluta confianza de Miguelito Suárez, pues es nada menos que su secretario particular, que como se las arreglaba para ordenar aquel maremagnun de visitantes sin que rompieran las mamparas y pusieran en serio peligro el orden interior de las oficinas.

"Créame usted que paso a veces muy serios apuros, son tan numerosos, que necesitaríamos tener en nuestras manos cien hipódromos, por lo menos, para calmar tantas ansias de colocaciones. El caso no necesita explicación, la rabiosa crisis económica es lo que fermenta todo esto. Usted habrá visto en el hipódromo, si es que ha estado por allá en estos días, como tenemos empleados en rudos menesteres a personas que han brillado en nuestro mundo social y deportivo por su talento, su habilidad y su dinero. Los hay "dando brocha" que han paseado más de una vez las grandes capitales de Europa y recibido de manos de presidentes y reyes sus más preciados autógrafos... Bueno ,terminó diciéndome el señor Solverg, mientras no se conviertan en hombres-moscas y trepen por la fachada, me voy defendiendo. A Miguelito, que es un muchacho todo corazón, le agradaría complacer a todo el mundo, que cada aspirante saliera con un nombramiento de doscientos duros en el bolsillo y una gallina debajo del brazo para el puchero familiar, pero usted comprenderá que eso es un sueño mientras el "oro dulce" se cotice a menos de centavo y medio la libra".

Llega al fin mi turno, después de una hora larga de espera, la que me pareció muy corta gracias a las amabilidades del señor Solverg. Se abren las mamparas y me encuentro frente al Vice-presidente y administrador general de Orintal Park, del Casino y balneario de la playa de Marianao, sin contar otra vice-presidencia, la del "Havana Biltmore Realty Company", que es también de suma importancia en el mundo del negocio y de los sports.

Miguelito me recibe sonriente, hace por parecer amable y acogedor por centésima vez, en lo que va de mañana. Sobre su mesa de trabajo se ve enmarcada en un cuadro una fotografía, en ella un hermoso grupo de siete saludables y lindos niños en compañía de una joven y bella señora. Sus hijos y su esposa. Frente a este grupo encantador se le pasan las horas trabajando, recibiendo a centenares de personas, ordenando sus múltiples asuntos. Este detalle pinta de cuerpo entero el hombre de negocios a quien voy a entrevistar.

A mis preguntas sobre la temporada de carreras y el turismo, se muestra optimista. Vamos a tener una gran invernada, me dice, Miami ha logrado ya y con Miami casi toda la Florida, una soberbia "arribazón" de ricos visitantes, eso nos ha de favorecer mucho pues una vez en la Florida les es más fácil llegarse a la Habana. Creo firmemente que este invierno ha de resultar el turismo una bendición para Cuba. Lo que no me agrada es que sean muchos los grandes barcos que se detienen unas horas en nuestra bahía sirviendo de hoteles flotantes a sus pasajeros. Nos conviene mucho más el turismo que viene directo, que se aloja en los hoteles de la ciudad, donde pasa una o más semanas. No obstante, no hemos de rechazar el otro, el de los grandes barcos, pues siempre algo deja.

"El turismo-continúa Miguelito— es ahora para los cubanos más importante que al azúcar, ¡quién lo iba a decir! pero es lo cierto. Se le aguarda con ansias locas y tenemos que disponernos a ofrecerle el mejor trato. El hipódromo se ha remozado, así como el Casino de la Playa y el balneario, aunque éste nada necesitaba. Se ofrecerá a los turistas buenos y baratos alojamientos, espectáculos deportivos bien atendidos. Nada quedará por hacer que resulte del mayor agrado y confort del visitante, puede usted decirlo a sus lectores, que en ello dirá la verdad".

Miguelito confía en que la Comisión Nacional de Turismo, a la que pertenece por derecho propio, al representar a la compañía de la que es vice-presidente, ha de hacer todo género de esfuerzos por salir triunfante en sus empeños. Desde el 1925 al 1931 tuvo Miguel Suárez a su cargo la propaganda turística y vice-presidencia de la Comisión, cargos que siempre desempeñó con el mejor éxito.

Ha estado también dedicado, por gran espacio de tiempo, al negocio de terrenos, donde comenzó a mostrar su carácter emprendedor y raras facultades el año 1914, comprendiendo el tiempo llamado de las vacas gordas, haciendo ganar a las empresas de los "repartos" montones de oro que no los brinca un chivo. Aquellos triunfos lo llevaron como de la mano a ocupar la alta posición que hoy desempeña con beneplácito de todos. Es el hombre para el puesto. Eso es todo.

GUILLERMO PI

HIEREN A UN PLAYER DE FUTBOL DEL ONCE DE NORTH CAROLINA

NORFOLK, Va., Noviembre 30.—SE.—Un jovencito que dijo nombrarse Jhnny Branch, estrella del equipo de futbol de la Universidad de North Carolina, fué atendido cuidadosamente hoy en el hospital San Vicente de esta ciudad, como resultas a lesiones recibidas en una lucha que sostuvo con Joe Lanne, contrabandista de bebidas de Norfilk, en un apartamento de la calle Freeman, a las dos de la mañana.

Según declaraciones hechas por el sereno de la demarcación donde ocurrió el caso, Branch yacía en el pavimento, completamente bañado en sangre, con más de seis heridas de cuchillos en el cuerpo.

Examinado en el hospital, se comprobó la existencia de las heridas, pero no se pudo averiguar nada con relación al incidente.

Se dice que el joven atleta estaba en relaciones misteriosas con el contrabandista y que al negarse a distintas demandas del mismo, fué herido en la cara y en el cuerpo. Las autoridades investigan el caso.

ERWIN RUDOLPH VENCIO A GEORGE KELLY EN UN MATCH DE PIÑA: 125 x 38

FILADELFIA, noviembre 30.—(A P).—Erwin Rudolph de Cleveland, campeón defensor, ganó el math inicial por el campeonato mundial de piña, derrotando a George Kelly, de East Falls, 125 por 38 en dieciseis innings.

Kelly tuvo una buena arrancada y mantuvo una ventaja de 8 por 4 en el segundo inning y 23 por 7 en el decimoséptimo.

Rudolph, sin embargo, entonces comenzó a forzar el paso y pronto se puso al frente. Una tacada de 36 en el décimo tercer inning, otra mayor de 43 en el 15o y una no terminada de 15 en el último le dieron la victoria.

CONTROL MAGICO

ANUNCIESE EN EL Diario de la Marina

Firmó Yá el Kid Para su Bout del 11

El match se efectuará en el Madison Square Garden, a 15 rounds

NEW YORK, noviembre 30.—(A P).—Kid Chocolate que perdió su match-retó por el campeonato mundial de peso ligero contra Tony Canzoneri, recientemente, firmó hoy el contrato para un match a quince rounds contra Al Singer, ex-campeón lightweight. El match se efectuará en Madison Square Garden, el día 11 de diciembre en un programa a beneficio del Fondo de Navidad de Hearst.

Singer ha venido sosteniendo una campaña de come back desde que Canzoneri le ganó el título en un solo round en el Garden, en el mes de noviembre de 1930. Después de noquear a Sammy Mandell para ganar el campeonato en un round. Singer solo soportó un golpe, un hook de izquierda que le tumbó cuan largo es, en su breve encuentro con Canzoneri.

PETE NEBO PERDIO POR DECISION EN UN BOUT DE DOCE FIEROS ROUNDS

PARIS, noviembre 30.—(AP). Pete Nebo, lightweight cubano de Tampa, Fla., perdió un apretada decisión con Locatelli, en 12 reñidos rounds, aquí, esta noche.

Los Teams de Las Menores Necesitados

Idean unas cuotas al radio para ayudar a algunos clubs. Se lo comunicarán a Landis

WEST BADEN, Ind., noviembre 30.—(AP). — Cuotas al radio y un programa modificado del celebrado sistema de «sucursales» de base ball, pueden mantener a las ligas menores luchando en su batalla contra las entradas lojas y pequeñas recaudaciones.

Ambas proposiciones fueron adelantadas hoy, al reunirse los leaders de los circuítos menores que sobreviven y discutir la forma de combatir la mayor crisis financiera en su experiencia dentro del base ball.

Bajo esta proposición, los clubs de las mayores cobrarán a las estaciones de radio una cantidad por transmitir los juegos de pelota, cuyo total irá a un «pool» y entregado a las ligas menores y clubs más necesitados. Los que propusieron este plan sugirieron que las transmisiones por radio de los juegos de las mayores causan gran daño a las menores y que sería una cosa justa pedir a las estaciones de radio que remedien el mal, por medio de los clubs de las mayores.

Dale Gear, Presidente de la Liga del Oeste, es el autor del sistema modificado de sucursales bajo el cual cada club de las mayqores contribuirá con $500 o $600 mensuales durante la temporada de juego para ayudar a un team de las menores, con privilegio de selección de dos players cada season.

Gear dice que espera remitir el plan al Comisionado Landis, a pesar de que sabe que el Comisionado ha sido siempre opuesto al sistema de sucursales en cualquier forma desde su comienzo.

«Pero algo hay que hacer ya que la situación es seria», dijo Gear. «Sin las ligas menores las mayores no pueden existir».

La mayoría de los propietarios, presidentes, scouts y managers de las mayores que están aquí, pasaron el día haciendo tratos y planeando cambios para la próxima temporada. Joe Mc Carthy, de los yankees de New York, conferenció con el Coronel Ruppert, propietario del club mientras Rogers Hornsby, piloto de los Cubs charló con varios de los propietarios de clubs de las menores.

Los White Sox de Chicago ofrecieron la única noticia del día diciendo que comenzarán su training de primavera en San Antonio, Tex., el día primero de marzo, con los pitchers y catchers adelantándose una semana al resto del team. Todos los demás representantes de las mayores deberán llegar mañana.

El coronel Ruppert se mostró muy entusiasmo por la compra del Newark de la Liga Internacional, pero dijo que la entrega oficial del club no se hará hasta el miércoles.

Programa de M. Garden el Sábado

Tony Cuervo presentará el próximo sábado en el stadium de Prado y San Lázaro un excelente programa a base de cinco star bouts, es decir, todas las peleas serán estelares a seis rounds. El programa es como sigue.

Miravé vs. Ramón Pérez.
Heney Finnegan vs. Vallespín.
Tomy Lenehan vs. A. Vallina.
P. Arce vs. Tomás Labrada.
Marino Díaz vs. Charolito.

El tan esperado «comeback» del estudiante astur, Julián Miravé, tendrá lugar el sábado frente a Ramón Pérez y así podremos apreciar lo que ha mejorado Miravé en estos meses de descanso. El zurdito Henney Boy Finnegan batiéndose con Valesspín, el que hizo tablas con Divino Rueda, es otro gran combate. Y veremos también a Tommy Lenehan, un muchacho americano cuyo padre tiene una cuadra en Oriental Park y que es campeón amateur en los Estados Unidos. Las otras dos peleas de pesos mosca son también de gran importancia.

Con un Hook Izquierdo Tumbó Chocolate a Leiner a los Dos Minutos y 35 Segundos

El negrito del Cerro estuvo por espacio de 2 minutos haciendo sparring, después, súbitamente abrió el ataque y desembarcó el golpe de gracia.-Valentin Cámpolo venció por la decisión

VIDAL GREGORIO GANO POR DECISION A RADAM

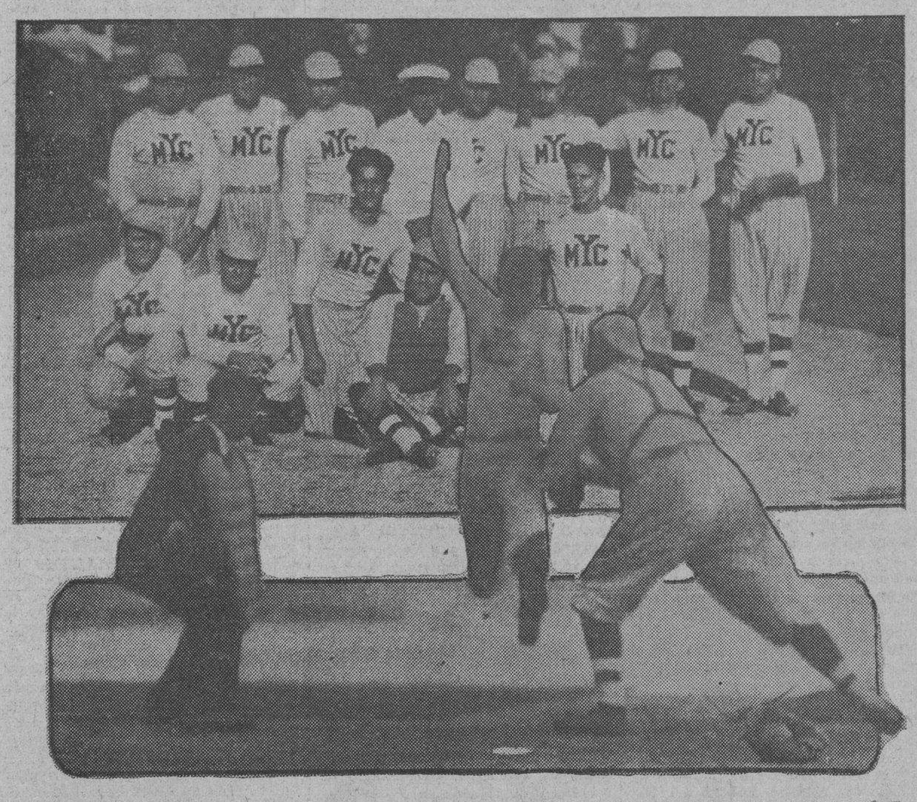

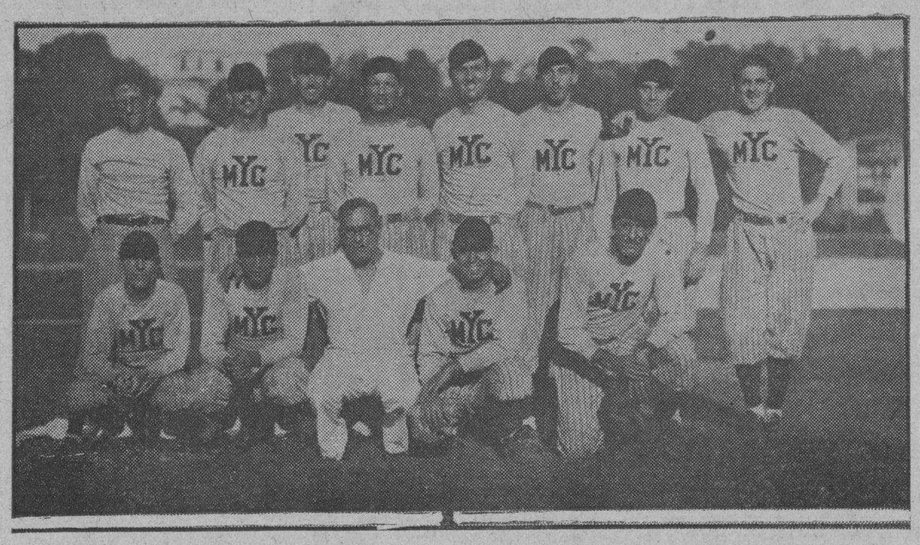

Aquí tenemos las dos novenas de base ball del Miramar Yacht Club que están celebrando una serie de siete juegos en el Stadium de La Tropical en opción a al copa «Silva-Sánchez-Araoz», juegos que han levantado mucho entusiasmo entre los simpáticos caleteros y sus muchos admiradores. En la foto superior: Team de Holguín, de pie y de izquierda a derecha: Llovet; Castanedo; O-Farrill; el manager señor Holguín; Ramos; Tella; J. Pardo y Fernández Hermo. Sentados: Holguín Jr.; Fuentes; Sierra; N. Pardo y Fernández. Foto intermedia: Pi Muñoz anotando en el game del último sábado. Foto inferior: Team de Soldevilla, de pie, de izquierda a derecha: Alfonso; Gómez del Río; Pi Muñoz; Parr; Betancourt; Douthill; Villalón; Hidalgo. Sentados: Tamames; Martin; el manager señor Soldevilla; Besosa y Cardona.

ST. NICHOLAS ARENA, N. Y., noviembre 30.—(AP).—Kid Chocolate light weight cubano volvió al ring después de su fracaso al intentar conquistar el campeonato light weight de manos de Tony Canzoneri y noqueó a Max Leiner de New York esta noche en el primer round de un bout a diez.

Una concurrencia de cerca de 3.000 personas presenció las peleas cuyo producto fué donado a Black Bill, notable fly weight cubano que perdió la vista.

Después de hacer ligero sparring por espacio de dos minutos sin desembarcar un golpe decisivo, Chocolate abrió súbitamente su ataque contra Leiner cerca del final del round y le tiró a la lona con un hook izquierdo al cuerpo y una derecha a la quijada.

Leiner rodó cayendo sobre su cara y allí permaneció hasta que el referee Danny Ridge le contó diez. Leiner no intentó ponerse en pie.

El súbito final del match estelar que duró solo dos minutos y 35 segundos, no dió oportunidad a los fanáticos para determinar los efectos de la derrota de Chocolate a manos de Canzoneri, hace unos días.

Leiner, a pesar de su pobre demostración de esta noche, tiene calibre y en este verano, al aire libre, peleó durante diez round con Chocolate, aun cuando perdió la decisión. Aparentemente el «hook» izquierdo de Chocolate, que se enterró en los músculos del estómago de Leiner, paralizó las piernas del neoyorkino. Tuvo que ser cargado y llevado a su esquina y allí estuvo durante varios minutos antes de reponerse y poder abandonar el ring. Chocolate pesó 129 y media libras y Leinar 133.

Valentín Campolo, joven hermano de Victorio, ganó una decisión en cuatro rounds sobre Chris Kachi heavyweight de New York, en un preliminar durante el cual se pegaron libremente.

Cámpolo tumbó a Karchi por el conteo de ocho con un par de hooks izquierdos a la cabeza en el pruner round, pero no pudo mantener en la lona a su rival. Ambos demostraron pocos conocimientos y experiencia. Cámpolo pesó 208 libras y media y Karchi 190.

Ernesto Torres, bantaweight español superó a Frank Pucci, de New York, en otro bout a cuatro rounds. Torres pesó 117 libras y tres cuartos y Pucci 112 y tres cuartos.

Joe Barbara, light weight de New York, derrotó a Mel Aragon, del Perú, en un calientico bout a ocho rounds. No hubo nockdowns. Barba pesó 132 libras y media y Aragon 137 y media.

En el semifinal, Vidal Gregorio, de España, superó a Sorigo Radam, de Filipinas, en un match a ocho rounds. Gregorio pesó 123 libras y Radam 122. Gregorio no tuvo problemas al ganar todos los rounds.

Vuelve a entregársele las riendas del team de los Piratas para 1932

PITTSBURGH, noviembre 30.—(AP).—Las riendas de los Piratas del Pittsburgh fueron entregadas hoy a George Gibson, ex-piloto de los bucaneros.

Gibson, que sucedió a Jewel Ens, dejado fuera al terminar la campaña de 1931, firmó un contrato de un año. Ens había sustituido a Donie Bush después de la temporada de 1929.

Gibson dirigió el Chicago Cubs hace cinco años y desde su retirada ha pasado el tiempo dedicado a su hacienda cerca de Mt. Bridges.

Anteriormente dirigió a los Piratas en la season de 1920 en sucesión de Hugo Bezdek, hoy director de cultura física en Penn State College. Dió sus primeros servicios a los Piratas en 1905, después de ser comprado como catcher del team hasta 1915, saliendo del team en 1916. Los dos siguientes años le vieron actuar como coach de los Gigantes.

En 1919 fué manager del Toronto de la Liga Internacional. Dejo a los Piratas a mediados de la temporada de 1922 y al año siguiente fue coach de los Senadores. Estuvo fuera del base ball en 1924, pero volvio a filias en 1925 como coach, bajo la dirección de Bill Killifer y Rabbit Maranville, de los Cubs. Gibson se retiró en 1926 cuando Joe McCarthy fue nombrado manager de los Cubs.

Gibson tiene 50 años y comenzó su carrera profesional a la edad de 23 años.

BENNY BASS PERDIO EN SU PELEA DE COME BACK CON JACK BILKINGTON, EN EL QUINTO ROUND POR GOLPE DE FOUL

Este es el primer encuentro de Benny después que perdió su título con Kid Chocolate. Le retienen el dinero al ex campeón y tendrá que ir el miércoles a declarar ante los «Solones»

FILADELFIA, noviembre 30. AP. Benny Bass, excampeón junior light weight del mundo, falló en su come back cuando perdió esta noche con Jack Bilkington, de Filadelfia, por foul en el quinto round de un match señalado a diez.

Esta es la primera pelea de Bass después de perder su corona a manos de Kid Chocolate el verano pasado y Benny tenia la mejor parte hasta que pegó el golpe bajo después que habían transcurrido 51 segundos del quinto episodio. Pilkington tuvo que ser llevado a su esquina por sus seconds.

John Seymour Morloch, secretario de la Comisión de Boxeo del Estado, ordenó que se retuviera el dinero de los dos boxers hasta que les tomaran declaración el próximo miercoles.

Bass recibió una gran ovación cuando subió al ring. Llevó la pelea a Pilkington en los dos primeros rounds, aun cuando hubo acción por ambas partes.

El desastroso final tuvo su comienzo al principio del tercer round, cuando Pilkington reclamó que su contrario le había pegado muy bajo al desembarcar con la izquierda al cuerpo. Cambiaron golpes fuertemente y Pilkington le pegó a Bass varas veces. Benny le tenia groggy con un par de izquierdas y derechas a la cabeza cuando pegó el foul.

PITTSBURGH ES EL MEJOR DEL ESTE EN FUTBOL

Los records finales de la season así lo indican al menos. Sólo perdió uno

NEW YORK, Noviembre 30.—SE.—El equipo de futbol de la Universidad de Pittsburght es, según los records, el mejor equipo del Este por 1931. En porcentage de juegos ganados y perdidos y en puntos acumulados durante la temporada las Panteras, han arrollado virtualmente a sus oponentes, resultando los verdaderos ases de la campaña que está al finalizar.

TEAM:	G.	P.	E.	PTS	PA
Pittsburgh	8	1	0	280	37
Colgate	8	1	0	227	34
Harvard	7	1	0	149	29
Cornell	7	1	0	239	20
Syracuse	7	1	1	238	56
Columbia	7	1	1	223	26
Fordham	6	1	2	205	31
Yale	5	1	2	198	79
Pennsylvania	6	2	0	121	88
Army	7	2	1	279	65
Holy Cross	7	2	1	116	54
N. Y. U.	6	2	1	212	34
Brown	7	2	0	182	100
Dartmouth	5	3	1	216	110
Navy	4	4	1	65	78
Princeton	1	7	0	55	164

Seleccionado el Team de I. Británico

Que jugará con el once de España el día nueve del mes de diciembre en Higbury

LONDRES, noviembre 30.—(AP).—Los primeros players de fot ball ingleses seleccionados hoy para jugar contra los españoles en una contienda internacional que se efectuará en Higbury el día 9 de diciembre.

El team inglés, que se considera como representante del mejor football británico estará formado así:

Portero: Hibbs, de Birmingham; defensa derecho: Cooper, de Derby; defensa izquierdo y capitán: Blenkinsop, de Sheefield; medio derecho: Strange, de Sheefield; centro medio: Lee, de Everton; medio izquierdo: Capmbell, de Hudddersfield Town; extremo derecho: Crooks de Derby; interior derecho: Smith, de Portsmounth; centro delantero Dean, de Everton; interior izquierdo: Johnson, de Eeverton; extremo derecho: Brimmer, de Sheefield.

Clarke, de Everton y Bradford de Birmingham, irán como reservas. El doctor P. Bauwens, de Alemania actuara de referee.

El team español que ya se ha seleccionado, estará formado por:

Porteros: Zamora y Blasco; defensas: Ciriaco, Quicoces y Zabala; medios: León, Gamborena, Roberto y Cilaurren; delanteros: Ventoldrá, Regueiro, Samitier, Hilario, Gorostiza y Arecha.

Se han trazado planes para festejar a los españoles durante su estancia en ésta. Después de este encuentro los españoles irán a Dublin, para un match con el famoso team Scorsat.

Aún no Están de Acuerdo en Todo "Kid Chocolate" y Al Singer Para el Encuentro que Darán el Día Once

Singer pide que el bout sólo sea a doce rounds, pero el cubano exige que sea el límite, quince. Singer le lleva al «Kid» como ocho libras de peso, pero esto tiene sin cuidado a «Choco»

(Especial para el DIARIO DE LA MARINA, por WALTERS)

NUEVA YORK, noviembre 30.—Sólo falta una cosa para terminarse las negociaciones entre Al Singer y Kid Chocolate para el combate del once.

Singer quiere doce rounds y Choco quiere quince. Esta preferencia entre estos dos jóvenes que se iniciaron en la gloria y dinero con que el boxeo premia a sus idolos, hace recordar los preliminares del combate por el campeonato de los acorazados.

Carnera quería diez asaltos y Cámpolo quince. El combate se anunció como de 15, pero Carnera ganó en el segundo y al juzgar por la nerviosidad de ambos contendientes en los primeros momentos de la pelea se hubiera creído que ambos se caerían antes de comenzar.

Todavía recordamos aquellos días tórridos de agosto de 1928, cuando Al Sirgen y Eligio Sardiñas eran dos jovencitos llenos de ambición, con poco dinero, y menos nombre. Los dos comenzaron con peleitas simples en el St. Nicholas Club y ambos pronto se distinguieron entre la masa de peleadorcitos mediocres. Ambos llegaron a la cúspide.

Un año más tarde la voz del soberano pedía a gritos un encuentro entre esos dos luminares. La pelea se celebró en el Polo Grounds frente a un enorme público. Chocolate ganó ampliamente, pero Singer que dó descontento.

40.000 personas re reunieron aquella noche en el estadio consagrado por la mente maquiavélica de John Mc Graw. La taquilla de 178.650 pesos era un record para boxeadores de tan poco peso.

Chocolate recibió poco menos de cincuenta mil pesos por esa pelea. En uno de los preliminares peleó un inglesito llamado Jack Kid Berg, y recibió un par de miles de pesos.

Ese mismo inglesito derrotó un año más tarde a Chocolate en el Yankee Stadium frente a un publico aun mayor que el del Polo Grounds.

London City

SAN RAFAEL, 16 Y 18
Trajes con tres factores
PINTA, CALIDAD Y ESTILO A
$35.00

En el verano de 1930 Al Singer, en franca serie de victorias se ganó el campeonato noqueando a Sammy Mandell en el primer rounds de una pelea que trascendía a Roquefort y Camembert. Esa noche se inició el argentino Justo Suárez, derrotando a Joe Glick en la pelea de semifondo.

Lo primero que hizo Singer al recoger el cetro de campeón fue declarar que establecia la «línea de color». Esto quería decir que Chocolate no sería bien recibido en el ring de Singer. Ambos continuaron peleando. Chocolate con la Barba, con Batallino y con Canzoneri. Ha tenido mala suerte. Pero todavia no ha sido noqueado por nadie.

Singer, en cambio, fue triturado primeramente por Jimmy McLarnin en una pelea fuera de peso y más tarde por Tony Canzoneri a quien rindió su cetro Singer. Se creyo que ese sería el fin pugilistico de Singer.

Comenzaron los pletitos de familia para Singer: las pendencias con su manager Hymie Caplin, los insultos en público y las recriminaciones. Finalmente se separó de su manager y emprendió solo la carrera hacia el en los clubs de las afueras y luego emprendió un viaje a California con el propósito de hacer algunas peleas allá.

Una mano enferma le obligó a cancelar sus planes y regresó a Nueva York algo desanimado. Recientemente hizo una pelea en el St. Nicholas con Johnny Gaito. Singer ganó pero no me pareció que quedaba en él mucho del flamante campeoncito del año pasado.

Chocolate mientras tanto tiene un campeonato valientemente ganado en Filadelfia donde noquó a Benny Bass, peleador temido por todos. Hace menos de dos semanas que el Kid por poco tiende al tapiz a Tony Canzoneri y en opinión del público que asistió a la pelea administró al campeón una paliza fenomenal. El Kid perdió la decisión, pero su cartel aumentó hasta el punto de que el Madison Square Garden le da la preferencia en los contratos y según se me ha dicho el Kid recibirá una suma muy superior a la que recibirá Singer el once.

Singer ahora le lleva al Kid como ocho libras de peso, pero según parece esto tiene sin cuidado al Kid.

Dentro de poco llegará a esta ciudad la película tomada en la pelea Tony Canzoneri y Kid Chocolateii celebrada hace dos semanas en el Garden. Ojalá no se pierda por el camino para saber a qué atenernos respecto al fallo emitido en ese bout.

M.E.C.D. 2016

INFORMACION CATOLICA

ACTOS CATOLICOS QUE SE ANUNCIAN PARA HOY

FIESTA DE ACCION DE GRACIAS

En la Parroquia del Carmen, a las nueve de la mañana, solemne función en acción de gracias a Santa Teresita en la Parroquia del Carmen.

A SAN ANTONIO DE PADUA

En la Iglesia de Reina, a las ocho de la mañana, Misa armonizada por las huerfanitas del Colegio-Asilo San Vicente de Paúl.

Después de la Misa, Exposición y Reserva del Santísimo Sacramento, terminándose con la veneración de la Reliquia de San Antonio.

En San Francisco, a las siete y media de la mañana Misa de Comunión General. A las nueve, Misa solemne, Sermón, Ejercicio de los Trece Martes, Bendición de Enfermos, procesión y veneración de la Reliquia de San Antonio. A las cinco y cuarto de la tarde, Corona Franciscana, Sermón, ejercicio de los Trece Martes, Bendición de enfermos, Reserva del Santísimo Sacramento y veneración de la Reliquia de San Antonio.

En la Capilla de las Escuelas Pías de San Rafael, a las nueve de la mañana, Misa cantada, ejercicio de los Trece Martes y veneración de la Reliquia de San Antonio.

En la Caridad, a las ocho y media de la mañana Misa cantada y ejercicio del primer martes de mes a San Antonio.

En el Santo Angel, a las ocho de la mañana, Misa cantada y piadoso ejercicio a San Antonio de Padua.

En los demás templos, se conmemora el Primer Martes de Mes a San Antonio de Padua consagrado.

NOVENA A LA INMACULADA

En los Pasionistas, a las siete y media de la mañana, Misa armonizada de Comunión general y ejercicio del Novenario.

En la Iglesia de Reina, a las ocho de la mañana, ejercicio de la Novena, Misa y Comunión general.

En San Francisco, a las nueve de la mañana, Misa solemne y ejercicio de la Novena.

A las cinco, ejercicio de la Novena, Sermón, Bendición y Reserva.

A LA MILAGROSA

En la Capilla de los Padres Paúles de Santos Suárez, a las ocho de la noche, solemne Novenario en honor a la Virgen de la Medalla Milagrosa.

EL JUBILEO CIRCULAR

En la Iglesia de San Francisco, el Jubileo Circular.

La Misa del Sacramento, a las nueve de la mañana.

La Reserva a las cinco.

Debido a la Novena de la Inmaculada en los ejercicios de la tarde, hay Sermón todos los días del Circular.

LOS MARTES AL BEATO DON BOSCO

A las siete y media de la mañana, en la Iglesia de María Auxiliadora (Teniente Rey y Compostela) Misa armonizada, ejercicio de los Martes en honor al Beato Don Bosco, plática y veneración de la Reliquia.

JUEVES EUCARISTICOS EN LOS PP. CARMELITAS

Con gran solemnidad y brillantez vienen celebrándose en la Iglesia de los Padres Carmelitas del Vedado los tradicionales Quince Jueves del Santísimo.

El pasado día 26 tuvo lugar el tercero, con mayor lucidez y esplendor que los anteriores.

A las cuatro y media de la tarde una numerosa y selecta concurrencia que invadía el bello templo carmelitano.

Minutos después dieron comienzo los actos con exposición del Santísimo, Rosario, Letanías, ejercicio, Sermón por el Padre Carmelo de la Santísima Trinidad, quien con extraordinaria elocuencia desarrolló el tema «Jesús en la historia, y como todos van a él, uno porque amando le gozan de El esta vida, otros no aceptándole porque esa doctrina les recrimina, viven padeciendo aun en esta vida y padecerán eternamente».

El Padre Carmelo fué objeto de múltiples felicitaciones al terminar su bella oración sagrada.

El altar lucía un artístico y bello adorno floral confeccionado con profusión de plantas, flores y luces en artística combinación.

La parte musical estuvo a cargo del coro de la Iglesia, bajo la dirección del Superior P. Hilarión y del Maestro Torrens, quienes interpretaron preciosas piezas eucarísticas al Rey de Reyes.

Se terminaron los actos con la Bendición y Reserva por el Padre Cristóbal, Vicario Provincial de la Orden Carmelitana en Cuba.

Cerca de las siete de la noche comenzó el desfile de la numerosa concurrencia, la que felicitó efusivamente al Superior P. Hilarión por la brillantez de dichos cultos.

Lorenzo BLANCO.

FIESTAS A STA. TERESITA EN EL CARMEN

El día 1o.: Solemnísima fiesta dedicada a Santa Teresita, por una persona devota en Acción de Gracias, por un favor recibido.

A las 9, Misa Solemne y Sermón que predicará el padre José Vicente. Se repartirán libritos de la Vida de Santa Teresita.

El día 3, a las 9, la Fiesta Mensual con procesión.

I C 54703 28 dic 1

CONTROL MAGICO

FUNCION EXTRAORDINARIA A JESUS SACRAMENTADO

Las Marías de los Sagrarios, piadosa Asociación de la Iglesia de San Francisco, celebra los quintos domingos de mes, o una excursión eucarística o una función extraordinaria a Jesús Sacramentado.

El domingo 29 de noviembre, quinto del mes, celebraron una función extraordinaria a Jesús Cacramentado en la Iglesia de San Francisco.

A las 7 y media de la mañana, tuvieron misa de Comunión general, que celebró el Párroco de Placetas R. P. Fray Luis Aguirrebena, O F. M.

Los Pajes del Santísimo Sacramento, amenizaron la sagrada Comunión.

A las 9 a. m. celebró la misa cantada el R. P. Serafín Ajuria O. F. M. La parte musical por el Coro de la Comunidad seráfica, bajo la dirección de su Director, el R. P. Benigno de Iturriaga, O. F. M.

A las 3 p. m., exposición de S. D. Majestad, Corona Seráfica, ejercicios de adoración y reparación, cánticos por los tiples y el de la Venerable Comunidad, acompañados al órgano por el Padre Iturriaga, organista de esta iglesia, sermón por el Director de las Marías de los Sagrarios, R. P. Fray Serafín Ajuria, Guardián de la Comunidad, bendición y reserva.

Ofició el Vicario del templo R. P. Fray Santos Ruiz O. F. M.

Asistió un numeroso concurso de asociadas y de fieles.

SOLEMNE CULTO A SANTA MARTA HUBO EN EL CARMEN

El pasado domingo celebró la Cofradía de Santa Marta, Misa cantada, a las 8 y tres cuartos en la cual ofició el R. P. Samuel de la Virgen del Carmen C. D.

Predicó el Director de la Cofradía R. P. Fray José Vicente de Santa Teresa C. D.

Después de la misa se practicó piadoso ejercicio y se concluyó con una gran procesión, la cual recorrió las naves del templo, asistiendo un gran concurso de fieles.

La parte musical, fué interpretada por un selectísimo grupo de señoritas, bajo la dirección de la celebrada cantante la bella señorita Titi Escobar, a quien prestaron su concurso la señora viuda de Méndez y el señor Raimundo Toll.

Fueron muy felicitadas la meritísima directora y sus artistas.

Presidió la directora de la Asociación la señora Victoria P. de Manrara, que tanto se afana por el esplendor del culto a Santa Marta.

TRIDUO Y FIESTA A LA INMACULADA EN EL CERRO

En esta Capilla sita en Cerro y Tulipán, y que está a cargo de los Padres del Corazón de María se honrará a la Santísima Virgen en el misterio de su Inmaculada Concepción con los siguientes cultos:

El Triduo empezará el sábado, día cinco.

A las 8 a. m. misa de comunión.

A las 8 p m. Rosario, cantos, ejercicio, y sermón por el Rev. P. Juan Arandigoyen C. M. F.

El día 7 vispera de la fiesta, después del sermón se entonará Salve Solemne.

Día 8 a las 7, misa de Comunión. A las 9 a. m. misa y sermón de la fiesta. A las 8 p. m. Rosario, breve ejercicio, alocución y despedida de la Virgen

FIESTA ONOMASTICA DEL PARROCO DE REGLA

El próximo día tres con motivo de celebrar su fiesta onomástica el muy querido y entusiasta Párroco del Santuario de Nuestra Señora de Regla, Reverendo Padre Francisco Fernández del Moral, será objeto de un homenaje de cariño y afecto por parte de sus numerosas amistades y feligreses, quienes en el corto tiempo que lleva a cargo de la ya citada Parroquia se ha captado el aprecio y estimación de los vecinos de la misma.

A las ocho de la mañana se celebrará Misa de Comunión general armonizada, por el Coro Parroquial.

Este será, sin duda alguna, un día propicio para admirar las grandes reformas realizadas por el Padre Fernández del Moral en el Santuario de la Patrona de nuestra bahía.

EN HONOR DEL CURA PARROCO DEL ANGEL

Con el plausible motivo de celebrar sus días, el Párroco del Angel, Monseñor Francisco Javier Abascal y Venero, las Asociaciones parroquiales del Santo Angel y la Unión 28 de Caballeros Católicos, celebrarán en su honor Misa de Comunión general a las siete y cuarenta y cinco de la mañana.

Las Asociaciones del Apostolado de la Oración, San Cayetano, Nuestra Señora de la Caridad, Pía Unión de San José de la Montaña, Conferencias de San Vicente de Paúl, Asociación de Nuestra Señora del Sagrado Corazón de Jesús, Pajes del Santísimo, Cofradía de la Doctrina Cristiana y Caballeros Católicos invitan a este acto.

CONGREGACION DE HIJAS DE MARIA, DE REINA

La Junta Directiva de la Congregación de Hijas de María de la Iglesia de Reina, suplica a las congregantes se sirvan concurrir el jueves 3 del actual, festividad de San Francisco Javier, a la Misa de Comunión General, que en honor a su Director el Padre Francisco Javier Asencio tendrá lugar a las ocho de la mañana, como homenaje de la Congregación en sus días.

RELACION DE LOS SUFRAGIOS EFECTUADOS DURANTE EL MES DE NOVIEMBRE EN LA HABANA POR LOS DIFUNTOS

Ha pasado el mes de noviembre que Nuestra Santa Madre la Iglesia consagra por entero en sufragio de los Fieles Difuntos.

En la Catedral de la Habana, además de las Misas de Requiem propias del mes, celebró la Liga Sacerdotal de Cuba, un solemne acto fúnebre por el eterno descanso de los socios difuntos.

Ofició en estas honras el presidente de la Liga Monseñor Guillermo González Arocha.

Tuvieron a su cargo la parte musical los celebrados cantantes Padres Rentería y Larrea con el maestro señor Felipe Palau.

Asistieron el Muy Ilustre Cabildo Catedral, los señores Curas Párrocos y representaciones del Clero regular y secular.

Celebró así mismo en este templo, solemnes honras fúnebres la Muy Ilustre Archicofradía del Santísimo Sacramento en la misma establecida.

Ofició el director espiritual Monseñor Alfonso Blázquez y Ballester.

Escogidas voces interpretaron la parte musical.

Estuvieron muy concurridas.

En la Iglesia de la Compañía de Jesús de Avenida de Simón Bolivar, celebraron sufragios especiales cada una de las Cofradías, Congregaciones y Asociaciones establecidas en este templo.

Honras solemnísimas, el Apostolado de la Oración.

La Cofradía de la Asunción en sufragio de las benditas almas del Purgatorio, celebró solemne novenario de Animas y además todos los lunes del mes, Comunión, Misa cantada, Sermón y Responso.

Ofició y predicó en todos estos cultos el Padre Jorge Camarero, S. J., Director de la Archicofradía en sufragio de las benditas almas.

En San Francisco, hubo ejercicios piadosos todos los días en sufragio de las benditas almas del Purgatorio.

Además las Ordenes Terceras, Cofradías y Asociaciones, radicadas en este templo celebraron solemnes sufragios en días de la semana y además aplicaron cada una los cultos mensuales por esa intención, en los cuales predicó el R. P. Serafín Ajuria, O. F. M., Sermones relacionados con estos sufragios.

Todos estos cultos dominicales concluyeron con solemne Responso.

En la Caridad hubo los actos fúnebres de las Asociaciones, sobresaliendo por su suntuosidad los de la Muy Ilustre Archicofradía del Santísimo Sacramento y los de la Asociación de Nuestra Señora del Sagrado Corazón de Jesus.

En la Iglesia Nuestra Señora del Carmen, todos los días del mes a las cinco y media de la tarde se celebraron solemnes sufragios por el eterno descanso de los fieles difuntos.

Se tuvo así mismo iluminada la imagen que corona el templo por esta piadosa intención.

Todas las Asociaciones ofrecieron sus comuniones mensuales por esa intención.

Las honras fúnebres se celebran al siguiente día, de sus respectivas fiestas patronales o anuales.

En la Parroquia del Vedado, además de las honras fúnebres generales por el eterno descanso de los feligreses fallecidos, hubo actos de sufragios de carácter general por el eterno descanso de las benditas almas del Purgatorio.

En esta Parroquia celebró la Liga en favor de las benditas almas del Purgatorio, solemnes honras fúnebres por las asociadas difuntas.

En la Capilla de las Escuelas Pías de San Rafael, celebraron solemnes honras fúnebres la Primitiva Real y Muy Ilustre Archicofradía de los Desamparados y la Pía Unión de San Antonio de la Parroquia de Monserrate.

Ambas muy solemnes y concurridas.

En la Parroquia del Espíritu Santo, hubo dos solemnísimas funciones, como preparación y término al grandioso doble Novenario de almas en el cual predicaron los Padres Paúles.

Ofició el Párroco Padre Celestino Rivero.

Escogidas voces interpretaron la parte musical.

Hubo solemnes procesiones de Animas.

Muy sublimes estuvieron estos cultos y se vieron concurridísimos.

En la Parroquia del Cerro se celebraron muy solemnes sufragios durante todo el mes.

Predicó y ofició el Párroco R. P. José Viera, quien distribuyó abundantes limosnas entre los pobres, a los cuales exhortó oraran por la felicidad temporal y eterna de los generosos donantes que por su mediación los socorrían.

En los Redentoristas y en los Padres Misioneros del Inmaculado Corazón de María, por la mañana de todos los días del mes de noviembre, Misa rezada y Responso. A las cinco de la tarde y 8 de la noche, respectivamente, hubo Rosario de Difuntos, piadoso ejercicio, plática alusiva al acto, cánticos de lamentos por escogidas voces femeninas de niñas y señoritas y solemne Responso.

En la Parroquia del Cristo se celebraron durante todo el mes los cultos que todos los años del año tienen lugar en honor de San Nicolás de Tolentino, en sufragio de las benditas almas del Purgatorio, de las cuales es protector.

Estos cultos son:

Por la mañana, Misa en el altar de San Nicolás de Tolentino, ejercicio a este Santo en sufragio de las benditas almas, plática y veneración de la Reliquia del Santo.

Por la tarde Rosario, ejercicio, Sermón, Exposición, Bendición y Reserva, concluyéndose con la veneración de la Reliquia.

Estos cultos cotidianos en noviembre serán todos los lunes de los demás meses del año.

VARIOS CULTOS QUE SE ANUNCIAN PARA MAÑANA

VIGILIA DE ADORACION NOCTURNA

El Primer Turno de la Sección Adoradora Nocturna de la Habana, celebra Vigilia en la noche del miércoles 2 al jueves 3, en la Iglesia del Santo Cristo.

Esta Vigilia será aplicada por el eterno descanso de una católica señora, cuyos familiares han costeado los gastos que la Vigilia ocasiona.

Los sufragios que se aplican son: Exposición durante toda la noche; Misa; Comunión y Solemne Responso.

De modo que toda la noche oran los adoradores en unión del Corazón de Jesús por el eterno descanso del alma que le encomienden los que sufragan la Vigilia.

En otros países son tan solicitadas estas Vigilias, que a pesar de velar diariamente un Turno, hay que esperar para alcanzar tan precioso sufragio, porque en el Aniversario de la muerte de un ser querido en su Santo, es el mejor regalo que podemos ofrecerle.

A SANTA RITA

En la Iglesia del Santo Cristo se celebra el sexto Miércoles en honor de Santa Rita de Casia, en preparación a la Natividad del Señor.

Las horas de los ejercicios son: A las ocho y nueve de la mañana y a las cinco y media y ocho y media de la noche.

En los ejercicios de la tarde y noche, reanudará sus Conferencias sobre el Matrimonio el R. P. Lorenzo Spirali, O. S. A.

EN SAN NICOLAS DE BARI

Celebra en la Iglesia de San Nicolás de Bari su función mensual del actual mes de diciembre, la Archicofradía del Perpetuo Socorro, a las ocho de la mañana, con Misa de Comunión general, Procesión y junta.

El domingo 6 del actual celebra le Parroquia de San Nicolás de Bari su fiesta patronal.

Ese día confesando, comulgando y orando según las intenciones del Sumo Pontífice, se gana indulgencia plenaria, visitando esta iglesia.

En cuanto recibamos el programa de la fiesta anual del Patrono, lo publicaremos.

A LA MILAGROSA

En la Caridad de los Padres Paúles de Santos Suárez y Paz, a las ocho de la noche solemne Novenario en honor a la Milagrosa.

La Asociación de la Medalla Milagrosa, los Caballeros de esta advocación y la Venerable Comunidad invitan a estos cultos.

A LA INMACULADA

Novena a la Inmaculada Virgen María en la Capilla de los Padres Pasionistas, a las siete y media de la mañana, en Reina a las ocho de la mañana y en San Francisco a las nueve de la mañana y a las cinco de la tarde.

EL PADRE VIERA Y LA NAVIDAD DE LOS POBRES

Quién no conoce bajo el título de «La Navidad de los Pobres», la hermosa obra de caridad cristiana que realiza no tan sólo en el Cerro, sino en toda la capital, el Padre de los pobres, Reverendo Padre José Viera?

Ella es una de las hermosas labores caritativas que se llevan a cabo durante todo el año en nuestra capital.

No son tan sólo los millares de menesterosos que son socorridos el día 24 de diciembre, sino los inválidos y enfermos que día tras día, durante todo el año, reciben socorros de tan magnánimo sacerdote, y los centenares de desheredados de la suerte que al desfilar diariamente por la Parroquia El Salvador, reciben limosnas.

¿Cómo hacer frente a tanta Caridad? Cuenta el Padre Viera, tan sólo, con la ayuda de sus amables lectores de «El Mundo» y el apoyo de las almas buenas que a través de los años vienen ayudándolo.

¿Le negarán su ayuda este año en que las necesidades son más y los recursos menos? Creemos que no.

Con el fin de recabar fondos para el gran reparto del día 24 se ha organizado una gran función benéfica en el Frontón Habana-Madrid, cedido desinteresadamente por su administrador señor Angel del Cerro, quien ha combinado un programa extraordinario para el día 6, fecha de dicho festival benéfico.

Además el cuerpo de catequistas de la Parroquia del Cerro, dirigidos por el entusiasta joven Enrique de la Maza, secundado de los alumnos de la Academia Champagnat y de la Escuela Nocturna «El Salvador», preparan una función teatral en el Cine Prado, para la tercera decena del próximo mes con tan plausible fín benéfico.

Ello no es óbice para que todas las personas que deseen enviar sus donativos, tanto en metálico, ropa nueva y usada, frazadas, leche, víveres, zapatos, etc., puedan hacerlo cuanto antes a la Parroquia del Cerro.

Cuanto más se reciba para socorrer a tantos millares de necesitados, cuántos más se distribuirá.

¿No serán oídas las súplicas del caritativo y buen párroco del Cerro Padre Viera?

Esperamos que sí.

SOCIEDADES ESPAÑOLAS

HOY JOSE GARCIA ACUÑA EN EL C. REPUBLICANO

De paso para México llegó anoche a esta ciudad en el vapor «Habana», el consul de España en Veracruz señor José García Acuña, habiendo ido a recibirle a los muelles una nutrida comisión del Círculo Republicano Español, para cuya entidad trae el señor Acuña afectuosos saludos de prominentes personalidades de la política española.

Entre el distinguido publicista y la Directiva del Círculo Republicano español se habian cursado varios despachos encaminados a obtener que el señor García Acuña pronunciase una conferencia en los salones de dicho Círculo, a lo que aquel accedió gustoso, señalándose para esta noche la celebración de ese acto cuyo anuncio ha despertado extraordinaria y justificadísima expectación.

Disertará el señor Acuña sobre las excelencias democráticas por que se está orientando España, y sabrá trasladar al ánimo de los circunstantes la honda emoción que domina al pueblo español en estos momentos ante el panorama del cambio radical de su régimen político, así como su valioso enjuiciamiento del valor civil y social de ese cambio.

La Directiva del Círculo Republicano Español está recibiendo muchas felicitaciones por el celo que despliega en el cumplimiento de la finalidad cultural que orienta a dicha entidad y por saber captarse la colaboración de los auténticos valores españoles que pasan por la Habana, para ofrecer a sus asociados una verdadera cátedra de vulgarización de los progresos y prestigios de la nueva República Española.

La conferencia del señor García Acuña empezará a las nueve en punto de la noche, y a ela podrán asistir los socios y sus familiares.

EL SABADO PROXIMO EN LA ASOCIACION CANARIA

Ya se aproxima la fecha del gran baile que bajo los auspicios del Comité de Damas de la Sección de Propaganda de la Asociación Canaria se celebrará en los salones de dicha entidad, situados en Prado y Neptuno, altos.

Es el próximo sábado día 5.

Un rotundo éxito ha de obtener el Comité de Damas en esta fiesta cuyos fines no tienen otro objeto que realizar propaganda social. Los fondos del referido baile, serán aplicados a intensificar la campaña de propaganda en pro de la inscripción de la mujer en dicha colectividad.

Ello ha dado por resultado que las gestiones del Comité de Damas en cuanto a la venta de entradas se hayan visto coronadas por el más ruidoso triunfo, ya que los distintos Sub Comités han vendido cerca de mil entradas entre los canarios y sus simpatizadores.

También ha contribuido al éxito el que las orquestas Siboney y el Sexteto Habanero amenicen dicha fiesta. Ambos conjuntos musicales son de por sí una garantía para los buenos balladores.

Mañana, miércoles, se reúne el Comité de Damas en junta para tratar diversos particulares relacionados con el baile y ultimar todos los detalles del mismo, principalmente lo que se refiere al adorno floral que hará el conocido jardín La Flor de Asturias. Además se hará la liquidación de los Comités.

Se nos comunica que las invitaciones están al agotarse. Aquella señora o señorita que desee una, debe apresurarse a pedirla a los teléfonos A-3564 o A-5228.

JUNTAS DIRECTIVAS

FEDERACION DE SOCIEDADES Y CLUBS DEL OCCIDENTE DE ASTURIAS.— Celebrará Junta extraordinaria hoy día primero de diciembre, en el Centro Asturiano, a las ocho y media de la noche.

AGRUPACION DE VALDEORRAS Y VIANA.— Celebrará junta general extraordinaria, el próximo día 3 del actual, a las ocho y media de la noche, en el Centro Gallego.

CENTRO ASTURIANO.— Las Comisiones de Presupuestos, de Sanidad, de Inmigración y de Instrucción celebrarán sesión hoy, a las ocho y media de la noche.

ASOCIACION DE LANGREANOS. —Celebrará Junta Directiva mañana miércoles, día 2 del actual, a las ocho y media de la noche, en el Centro Asturiano.

ASOCIACION DE DETALLISTAS DE CARBON VEGETAL: celebra Junta General Extraordinaria, hoy martes día primero de diciembre, en el Centro Asturiano, a las 8 y media de la noche.

LOS PRESUPUESTOS DE LAS HIJAS DE GALICIA

En Junta General de la prestigiosa sociedad «Hijas de Galicia», celebrada en la tarde del domingo último, bajo la presidencia del señor Manuel Vicente Otero, y actuando de Secretario el señor Dámaso Pérez Valenzuela, con la asistencia de numerosas asociadas, fué aprobado por unanimidad el proyecto de presupuestos presentado por la Junta Directiva y que habrá de regir en el próximo año de 1932.

En esos presupuestos los han calculado en 288,643 pesos con 20 centavos los egresos y en 288,419 pesos con 45 centavos figurando un superávit de 223 pesos con 75 centavos, superavit que demuestra que Hijas de Galicia destina todo lo que recauda a ampliar, embellecer y dotar de todo lo que necesita su admirable Casa de Salud «Concepción Arenal», pues se consigna en el presupuesto la cantidad doe 15,887 pesos con 79 centavos, para amortizaciones y realización de nuevas obras.

La junta transcurrió dentro del mayor entusiasmo, y al final fueron obsequiadas las concurrentes por la Directiva con un espléndido lunch.

ELEGANTE MATINEE DEL CLUB CANDAMO

Incansables son los muchachos de Candamo. Aun están y estamos saboreando el exquisito menú y la sabrosísima sidrina que nos sirvieron en Agosto en la Finca Las Piedras, cuando un grupo de ellos, entusiasta, decididor y brioso cual buenos candaminos han ideado dar una matinée y un típico maguesto asturiano, con castañas que al efecto mandaron a buscar a Murias, el corazón de Candamo, y no contestos con eso hasta sidra trajeron tambien de Candamo. En fin que no hay quien pueda con ellos.

Una sola reunión y aprobado todo: lugar, el más encantador: Lisa Club. Orquesta hasta ahora no sabemos el nombre, pero ha de ser de las buenas, y como obsequio a cada concurrente: un delicado estuche conteniendo dos libras de castañas candaminas «amagostadas» en Murias, según dicen; media botella de Sidra que aunque dice es «FLOR DE ASTURIAS», viene de un «llagar» del simpático publecito de «Agüera» y algo más que nos está vedado decir.

Y para que la sorpresa sea mas grande: todo esto ha de celebrarse en fecha muy reciente: el próximo domingo dia trece de diciembre a la una de la tarde.

Felicitamos efusivamente a ese grupo entusiasta de Candaminos, sin olvidar a su Directiva, y prometemos asistir (como asistimos a todo lo que de Candamo se trata) a Lisa Club el día trece de diciembre.

EN EL SANATORIO «HIJAS DE GALICIA»

Ingresos: —Celsa González Sobrino, María Morales, Mercedes Suárez González, Elena Gundín, María Alvarez Rodríguez, Benita Alvarez y Emelia Besteira.

Altas.—Dolores Rey, Josefa Fernández, Isolina Rodríguez, Digna Guerrero, María Castro Gómez, Etelvina García, Soledad Alonso, María Pugin, Benita Rodríguez y José Atrio (menor).

VERBENA INAUGURAL EN EL CENTRO CASTELLANO

Todo es actividad en el Centro Castellano, por todos los salones vemos a los embajadores de la alegría dirigidos por los señores Modesto Moure, encargado de la decoración y Casimiro Lomas, electricista del Centro Castellano y asesorados por los señores Angel Villafranca y Miguel González, Presidente y Secretario respectivamente, en plena labor, hemos admirado como en un momento lo que será parte de su salón principal quedar convertido en un típico rincon cubano, con bohíos, cocoteros, ingenios en plena zafra, lomas y muchas más cosas, este barrio será amenizado por el Septeto Sonora Matancera que estrenará un son titulado «Sopa en Cartucho», en honor de una simpatizadora de este Centro.

Nos dicen que han sido repartida una cantidad considerable de invitaciones las que pueden ser adquiridas en la Secretaria del Centro a su solicitud.

El Comité de damas del Deportivo Centro Gallego que el sábado 12 celebrará una verbena en estos salones se presta también a concurrir en pleno a la verbena Castellana, esto unido a las muchas simpatizadoras que tienen los embassadores hará que el Palacio de Castilla sea un precioso vergel de mujeres y alegrías y por donde quiera que viremos la cara en ese día veremos sonrisas de alegria que nos harán olvidar la situación.

El Jazz Band Hermanos Castro, que amenizará el barrio Broadway, al que llegaremos por un puente artísticamente adornado, la orquesta Cheu, la de Antonio Maria Romeu, que en pleno Prado nos deleitará con sus más modernos danzones y danzonetes, la de X que en la Habana antigua nos tocará polkas y habaneras, el Septeto «Sonora Matancera» en el barrio Santiaguero y el Quinteto Barcalés en pleno Madrid Castizo, serán los conjuntos que amenizarán lo que será la mejor verbena del año.

NOTA DE DUELO

El ex-Secretario de la sociedad benéfica del Concejo de las Regueras, nuestro amigo el señor Evelio Fernández, pasa hoy por el profundo dolor de haber perdido a un su hermano queridísimo fallecido hace pocos días en Oviedo, la capital asturiana.

Con tal motivo, todoos los de la Junta Directiva y todos los socios de «Las Regueras» le envían el más sentido pésame al que unimos el nuestro, deseándole la resignación cristiana necesaria para soportar tan rudo golpe.

GRAN BAILE EN EL DEPORTIVO LUYANO

Continúan con gran entusiasmo los preparativos para el gran baile que la sociedad «Deportivo Luyano» celebrará el día 5 de diciembre en sus espléndidos sociales de Concha 236, (altos). Han sido contratados dos conjuntos musicales de los más afamados, y a juzgar por los entusiasmos que reinan entre el Comité de Damas, que tan acertadamente preside la señorita Elena Fernández, así como todos los señores asociados, es de esperar que un nuevo triunfo se añadan a los que ya nos tienen acostumbrados sus asociados.

En la última sesión celebrada por la Junta Directiva, se acordó invitar por este medio a los señores directivos y asociados, de las demás sociedades tanto de Sport como de Recreo, que con la sola presentación del recibo de la sociedad a que pertenece, tienen derecho a disfrutar por esta vez del grandioso baile «Una Noche Invernal»)

PANCHITO PONS

En el duelo que siguió a la muerte sentidísima de Panchito Pons, tomaron parte, en la forma que requería la vinculación existente con el extinto y su señor padre, los elementos de la Asociación de Dependientes del Comercio de La Habana.

Panchito Pons, era un socio distinguido de esta entidad: había figurado entre los más entusiastas propulsores de sus actividades deportivas dada su afición al atletismo y su carácter franco y jovial y era hijo de don Francisco Pons y Bagur, que desempeñó varias veces la presidencia de la Asociación después de haber pasado por todos los cargos electivos de la misma y quien ostenta ahora el título de Presidente de Honor y el número 14 entre los asociados, y disfruta de grande prestigio personal y de afectuosa consideración social.

Por todo ello, el fallecimiento del joven Pons llenó de sentimiento a la Asociación y su representación oficial dispuso lo conducente para testimoniar al ilustre ex presidente señor Pons y a los familiares todos del caído ese general sentimiento de pena.

El presidente social señor José M. Coto envió un expresivo cablegrama de pésame al señor Francisco Pons y un mensaje de duelo a la inconsolable viuda señora Vicenta Barraqué y al afligido hermano del extinto señor Bartolo Pons. Asimismo el presidente señor Coto invitó al triste acto del entierro a la Junta Directiva, a los ex presidentes, a los ex vicepresidentes, a los socios del 1 al 100, a los empleados superiores y al cuerpo facultativo y a vez los empleados superiores invitaron a los subalternos; estando todos los organismos y sectores sociales nutridamente representados.

Con la muerte dolorosa de Panchito Pons pierde la Asociación de Dependientes un socio de valía, querido y que amaba verdaderamente a la Sociedad y deja a su padre, el señor Pons Bagur, sumido en la más honda y legítima tristeza.

Reiteramos, una vez más, nuestra condolencia a los familiares todos del extinto y a la Asociación de Dependientes.

En el Centro Social se puso la bandera a media asta y acompañó el cadáver del joven Pons una hermosa corona, que era el tributo floral de la Asociación.

El director de la Quinta

Por encontrarse indispuesto el doctor José J. Chalons, director de la Casa de Salud, ha asumido la Dirección de ésta el vicedirector doctor Eduardo de Cárdenas.

El doctor Chalons estará ausente de la dirección de la Quinta durante treinta días.

Deseamos que el doctor Chalons se reponga muy pronto de su salud.

VELADA TEATRAL EN EL «CENTRO VALENCIANO»

El próximo sábado 5 de los corrientes ha de celebrarse en los salones de la prestigiosa sociedad valenciana, en sus salones sociales de Zulueta y Gloria, una extraordinaria velada teatral que ha de constituir un evento social digno de los «Ches».

Se pondrá en escena la graciosísima comedia en dos actos «Levantar muertos», por el Cuadro Artístico del Centro Valenciano que dirige el señor Manolo Adams. Habrá un acto de variedades en el que tomará parte la señorita María del Carmen Ruiz y Lolita Pérez, acompañadas al piano por la señora Rosario Iranzo.

También ha de tomar parte en esta función el gentil Comité de Damas del Centro Valenciano, que preside la señora Amparito V. de Climent, en el Coro de «Las Segadoras», de la zarzuela «La Rosa de Azafrán», las que serán acompañadas al piano por la señora Rosario Iranzo, directora del Conservatorio Iranzo.

Pueden solicitar las invitaciones, quien las desee, en la Secretaría de la sociedad, en Zulueta y Gloria, desde las nueve de la mañana a once de la noche.

Un éxito sin precedentes se avecina.

LA DESPEDIDA DEL AÑO EN EL CENTRO GALLEGO

Lo ha de conquistar gallardamente con el magnífico baile que con brillantez insuperable está organizando para despedir el año funesto de 1931 y recibir con todos los honores al 1932.

Las huestes que acaudilla D. Luis Cotarelo, con la cooperación del gran Secretario don Bernardo Novo, están laborando infatigablemente en la preparación del tradicional «Baile de las Uvas» que ha de culminar— puede asegurarse— en una nueva victoria para los muchachos del Orden.

Nos atrevemos a garantizarlo.

La Sección de Fomento

Bajo la presidencia del señor José García Tenreiro, se reunirá el próximo miércoles, en sesión reglamentaria, la Sección de Fomento para tratar importantes asuntos sociales.

Por la excepcional importancia de las cuestiones que integran la orden del día, se encarece a todos los vocales la puntual asistencia a esa sesión, que dará principio a las ocho y media de la noche.

La Amnistía Social

El señor Antonio Ginzo, entusiasta Presidente de la Sección de Propaganda nos ha ratificado una vez más—para que lo hagamos llegar a conocimiento de los interesados — que el día 31 de diciembre próximo, se considerará extinguido el plazo para acogerse a la amnistía, circunstancia que deben tener presente todos los que aún no hayan presentado sus solicitudes para efectuarlo cuanto antes, ya que vencido el plazo, no podrán disfrutar de los beneficios que la amnistía concede.

La Sección de Propaganda tiene en cartera varios proyectos de positiva utilidad para los asociados del Centro Gallego que oportunamente serán dados a conocer.

EL GRAN BAILE DE LA SOC. CONCEPCION ARENAL

Un magnífico baile en honor de los asociados y sus distinguidas familias, organizará la sociedad estudiantil Concepción Arenal, el que tendrá efecto en los frescos salones del Club Iberia el sábado 12 del actual.

En el domicilio de la simpática señorita Sarita Menéndez, hace muy pocos días celebró sesión el Comité Femenino de la referida sociedad, quien tiene a su cargo la organización de este festival; ocupaba la presidencia la entusiasta señora María Luisa Bruzón de Alonso, actuando de secretaria la meritísima asociada María del Carmen Novás y con la asistencia de un considerable número de entusiastas arenalesas. El objeto de la reunión era ultimar los detalles organizativos relacionados con la celebración del festival.

Esta fiesta será amenizada por la insuperable orquesta Broadway, la que ensaya los bailables más en boga a fin de hacer una bella interpretación de los mismos en deleitación de los elementos arenaleses.

Seguiremos informando cuantos detalles nos sean confiados en relación con la organización de este festival, que juzgando el entusiasmo por asistir entre las familias arenalesas, puede anticiparse que será una fiesta en extremo simpática.

M.E.C.D. 2016

Recluirán...

(Continuación de la 1a. página)

ma ha matado a mi mujer, será observado por espacio de treinta días más en un establecimiento al efecto por los doctores Piñeiro y Guiral, facultativos peritos en la materia, toda vez que, del resultado de la parte del juicio oral celebrado ayer en la Sala Tercera de lo Criminal, se ha demostrado, como lo ha venido asegurando su defensor, el doctor Cubillas, que, efectivamente, el procesado tiene todas las características de un anormal.

Y tal cosa acordó el Tribunal, presidido por el doctor Francisco Llaca Argudín, a pesar de los informes rendidos ante el Tribunal por los médicos forenses doctores Roca y Meluzá, quienes, en contra de la tesis del doctor Cubillas, sostuvieron que Borges del Castillo está en el pleno goce de sus facultades mentales; fué tal la impresión que causó a la Sala la actitud del procesado, sus palabras incoherentes y sus antecedentes patológicos, así como la declaración de los testigos señores José Martínez Gómez, Pilar Borges Alvarez, hija pequeña del encausado, Ignacio Posada Piedra, Ignacio Almeida Alvarez, primo de la occisa; Juana Almeida Sánchez, tía de la víctima; Francisco Borges Avila, hijo del encartado, y los informes de la Policía Judicial, que el Tribunal, hecho un estudio somero del caso, creyó oportuno observar a Borges del Castillo por ese tiempo para continuar, después de transcurrido el juicio, con los testigos del defensor doctor Cubillas Suárez, los cuales no concurrieron ayer a deponer por no haberlos creído necesarios la Sala para dictaminar sobre la observación de Borges del Castillo.

LA DECLARACION DE BORGES

Numeroso público acudió ayer a la Audiencia al anuncio de que había de celebrarse el juicio oral de esta causa: fué tal la aglomeración que el presidente del Tribunal tuvo necesidad de dar orden de que se retirara parte del público, pues era imposible que cupieran en el local: a las tres de la tarde se constituyó el Tribunal, integrado por los doctores Llaca Argudín, Alfonso Ramos Mantilla, Gregorio de Llano, Carlos de la Torre y González Llorente y Ramiro Castellanos; en el Ministerio Fiscal el doctor Chacón Carbonell y en la defensa el doctor Cubillas Suárez.

Se leyeron las conclusiones de las partes: las del Fiscal interesando cadena perpetua para el procesado y las de la defensa pidiendo la absolución por entender que a Borges debe apreciarse la eximente de locura.

Fué llamado a declarar el procesado: su deposición fué extensísima, duró más de una hora: se refirió a la miseria que había experimentado durante muchos años, habló del único disgusto que tuvo con su esposa hace ocho años; ambos se amaban muchísimo, por lo que no se explica por qué la mató.

Habló de sus verdaderos o supuestos inventos: la máquina del movimiento continuo; la bola del mundo; un sinfín o algo parecido; un torno y otros más que demostraron que, evidentemente no está en su sano juicio. Se vió que el procesado no coordinaba ni sus ideas ni sus palabras; hablaba a destajo, sin relacionar antecedente alguno, saltando de una cosa a otra sin causa justificada.

COMO EXPLICA LA TRAGEDIA

Respecto al suceso, dijo: que el día que ocurrieron los hechos le mandó una carta al teniente de la subestación de Luyanó, Jesús del Prado, carta que éste no recibió por no encontrarse en las oficinas y en la que el procesado le suplicaba al teniente que tratara de recluirlo en un sanatorio porque se encontraba muy «mal del cerebro»; que él el día de la tragedia pudo conseguir algún dinero para almorzar, lo que no se hacía en su casa, por falta absoluta de numerario y aquel día, 11 de junio, pudo comprar quince centavos de carne y un poco de arroz para siete bocas: él, su esposa y sus hijos Francisco, Alberto, Pilar y dos pequeñitos.

Que su esposa era una santa y que él la quería entrañablemente. Borges se extendió sobre los antecedentes de sus familiares y de él mismo, contando los disgustos que había tenido con ellos, hasta con sus padres y hablando de la educación que había recibido, sin poder estudiar el Bachillerato, como él deseaba, por haberlo dedicado su padre a la albañilería.

No recuerda nada Borges sobre el suceso en sí: sólo que llamó a su esposa junto a sí y no supo después lo que ocurrió, sólo que vió fantasmas que salían por todas partes, que le hablaban, que le impedían el paso, ahogaban, de ahí que salió corriendo para la calle exclamando: «un fantasma ha matado a mi muper.

LOS PERITOS INFORMAN

Fueron llamados los doctores Roca y Meluzá: ratificaron su informe anterior, al respecto de que Borges es un simulador, habiendo obrado con discernimiento. No aportaron los peritos ningún nuevo dato al Tribunal a pesar de las preguntas del doctor Chacón, del doctor Cubillas Suárez y del presidente del Tribunal.

LOS TESTIGOS DESFILAN

José Martínez Gómez: dijo que detuvo al procesado por ser Guardia Rural, y que viviendo cerca de la casa donde ocurrieron los hechos oyó voces de auxilio y se encontró al llegar a la casa al procesado en el portal, clamando por el fantasma que había matado a su mujer. Que le hizo alguna resistencia al querer él penetrar en la casa, pero después lo acompañó pacíficamente a la Estación y notó que el aspecto del procesado era más bien de un hombre inconsciente o imbécil, sin estar poseído de gran excitación después.

Pilar Borges, la hija del procesado, manifestó que su padre fué siempre muy cariñoso, que se llevaba muy bien con su mamá y había notado que su padre en los últimos tiempos apenas comía, fumaba mucho, no dormía y siempre hablaba de los inventos que tenía entre manos.

COMO VIO PILAR LA TRAGEDIA

Explicó que el día del hecho ella, que fué el único testigo presencial, vió cuándo su padre llamaba a su madre y le decía en el momento de ir a la habitación donde la mató que le hiciera algún experimento de lo que ella sabía de espiritismo y que después su padre salió de la habitación diciéndole que un fantasma había matado a su madre. Corrió a la habitación y al ver a la madre muerta salió corriendo hacia la calle, sin poder precisar lo que por ella pasó.

OTROS TESTIGOS

Ignacio Posada Piñera, vigilante de la subestación de Luyanó expresó que Martínez Gómez le entregó al procesado para llevarlo a la Estación, haciéndole las propias manifestaciones que ya había hecho Borges a Martínez Gómez.

Ignacio Almeida Avila, primo de Herminia, el único dato que aportó fué el de que los esposos se llevaban bien, sin haber conocido ningún altercado ni diferencia entre ellos, siendo, a su juicio, Borges del Castillo un hombre bueno y trabajador. Se llevaba bien con sus hijos, igualmente, con quienes era muy cariñoso.

Juana Almeida Sánchez: es testigo de cargo, pues manifestó que los esposos no se llevaban bien, contradiciéndose, según lo hizo notar el doctor Cubillas Suárez, con su declaración primitiva en el Juzgado. Pero, a pesar de ello, estima el testigo que Borges no tenía motivos para matar a su mujer y que todo lo que sabe sobre el hecho en cuestión le fué suministrado por el único testigo presencial, la niña Pilar

EL HIJO DEL MATRIMONIO

Francisco Borges, hijo del parricida, dijo que estaba en la calle, lejos de la casa, vendiendo juguetes, junto con sus demás hermanos, y al regresar supo la tragedia, sin explicársela, pues sus padres se llevaban muy bien, y que a su juicio su padre estaba trastornado por los inventos a que se había consagrado, que fumaba mucho, apenas dormía, pensando que le robaban los planos del invento del movimiento continuo, que leía mucho, pues tenía muchos libros de autores raros: de teosofía, de astronomía, de ciencias ocultas, etcétera.

LA IMPRESION DEL POLICIA JUDICIAL

Y, finalmente, el policía judicial señor Gumersindo Sáez, ratificó su informe, el cual es favorable al encartado; su impresión es que, efectivamente, Borges tenía perturbadas sus facultades mentales, pues no de otra manera se explica el que haya matado a su mujer; habló sobre lo que ya conocen nuestros lectores de los grandes inventos de Borges y que todos los vecinos del procesado le informaron favorablemente a él.

A DELIBERAR LA SALA

Después de esta declaración, el Tribunal se retiró a deliberar, acordando la resolución a que nos referimos al comienzo de estas líneas, o sea que Borges del Castillo debe ser observado nuevamente.

El Embajador...

(Continuación de la 1a. página)

una excusa, se acerca a nosotros y nos dice que podemos pasar.

Con el embajador

El señor Harry F. Guggenheim, quien no ha perdido su sonrisa cordial, sus maneras gentilísimas y su aire de gran señor, nos recibe en el salón de la Embajada, que se encuentra iluminado a giorno.

Nos invita, después de estrecharnos las manos, a tomar asiento.

—Lo molestamos a esta hora, Excelencia—le decimos—, con el objeto de que nos ofrezca unas declaraciones al respecto de su pasado viaje a los Estados Unidos y acerca de os planes futuros que trae usted, con seguridad, en su bien repleta cartera...

Y el embajador de los Estados Unidos, siempre sonriendo, siempre amable, esquiva por completo la pregunta que le hacemos, y nos dice:

—Acabo de llegar, como usted verá; estamos desempacando. He pasado una tarde muy atareado en mis asuntos personales y no he tenido tiempo de ocuparme de pensar todavía en los oficiales. No me parece oportuno hacer declaraciones en estos propios instantes. Si algo puedo decirle es que me siento muy feliz y muy contento de estar de nuevo en la Habana, en esta capital tan amable y entre mis más amables amigos cubanos.

—Pero, embajador—argüimos—teníamos flotando en nuestro pensamiento una serie reducida de preguntas que deseamos nos conteste, aunque sea de una manera vaga, imprecisa...

El embajador se limita a sonreír discretamente, mientras le vamos enumerando, una a una, las preguntas que le hubiéramos formulado.

El embajador, dipomático de raza, avezado a la discreción, se escuda en ella y nada dice, aunque por su frente pasan con seguridad un tropel de pensamientos.

Por último le insinuamos:

—¿Piensa estar mucho tiempo en la Habana?

—Indefinidamente,—nos contesta—. Estaré en esta ciudad ejerciendo la misión que el Gobierno de los Estados Unidos me ha confiado.

Y sin querer molestar un solo minuto más, al amable embajador de los Estados Unidos en Cuba, nos despedimos de él.

EL RECIBIMIENTO AL EMBAJADOR

Al desembarcar el Embajador de los Estados Unidos en Cuba, ayer tarde, fué saludado por distinguidas personalidades entre las que anotamos los siguientes nombres: Comandante Gali Menéndez, Ayudante del señor Presidente de la República, capitán Castellanos, Ayudante del Jefe del Ejército, señor Enrique Soler Baró, Introductor del Cuerpo Diplomático, el primer Secretario y todo el personal de la Embajada de los Estados Unidos, en Cuba, el senador Francisco María Fernández, el capitán del Puerto señor Miguel Angel González, el Supervisor de la Policía teniente de Navío señor Ortolazábal, capitán de la policía Cesar Ureña. También saludaron al señor Guggenheim nuestro Director, doctor José Ignacio Rivero, el General Enrique Loinaz del Castillo, Ministro de Cuba en Portugal, Mr. Fred Morris, Presidente del American Club, doctor Juan de la Riva y el abogado consultor de la Embajada, doctor L. González.

"Chocolate" Arrestado en New York...

(Continuación de la PRIMERA)

hacen allí. Esperaron alrededor del ring.

Los oficiales de Policía esperaron alrededor del ring hasta que el relámpago cubano terminó con Leiner en un round. Chocolate fué detenido por los Policías cuando salió del ring. De no fijársele una fianza, pasará la noche en la cárcel. La vista del proceso de extradición está señalada para mañana por la mañana en la Corte de la Calle Oeste. En la confusión que siguió al arresto del púgil cubano se dijo que la detención se había llevado a cabo siguiendo órdenes de Washington. Chocolate fué conducido a la referida Oficina de Policía, sita en Oeste y Once.

NO FUE PUESTO EN LIBERTAD

NEW YORK ,noviembre 30.—(AP). Chocolate, después de su detención, ha quedado la bajo custodia de un agente de la autoridad de los Estados Unidos que procedió a su conducción a la Estación. Todos los esfuerzos para dejar a Chocolate en libertad bajo fianza fracasaron, y, por lo tanto, tendrá que pasar la noche detenido. Mañana, a primera hora se verá su petición de libertad bajo fianza.

EL PORQUE DE LA DETENCION DEL KID

El laconismo del cable no nos permite conocer los motivos de la detención del Kid y de ahí que debemos a nuestros lectores una explicación: como se sabe al champion cubano se sigue proceso en la Sala Primera de lo Criminal de esta Audiencia, por haber sustraído a su prometida la señorita Rosario Mora, y se encuentra en la causa disfrutando de libertad provisional bajo fianza de $300.00.

No hace muchos días, como lo publicó DIARIO DE LA MARINA, el Dr. José Ramón Villaverde, Letrado Director de la acusación particular o sea del padre de la joven, solicitó la extradición de Chocolate, por tener razones para presumir que el Kid pretendiera sustraerse a la acción de los Tribunales de Cuba; la solicitud de extradición fué resuelta favorablemente y tramitada por conducto de la Secretaría de Estado a las autoridades americanas en New York y de ahí la detención de que fué o bjeto anoche después de su nuevo magnífico triunfo.

COMO SERA CONDUCIDO

Chocolate tendrá que venir a la Habana a responder de los cargos que se le hacen: puede ser conducido por un agente de Policía americana o pudiera el Gobierno cubano en viar algún agente suyo allá; hasta es posible que se dé el caso de que voluntariamente retorne a Cuba, libre de custodios si se accede a su solicitud de libertad que se ventilará hoy, como antes decimos. Y apenas llegado habrá de ser presentado o presentarse espontáneamente ante la Sala Primera de lo Criminal de la Audiencia y, puede llegarse a subírsele la fianza constituída para gozar de libertad aquí, bien mediante solicitud Fiscal, bien por pedirlo el letrado acusador o excluirsele de ese beneficio si se considerare conveniente.

EL JUICIO PARA ENERO

De todas maneras el juicio oral de su proceso no se verá hasta el próximo mes de Enero en que el Tribunal de referencia dirá quien tiene la razón: si el doctor Villaverde, que acusará solicitando un año, ocho meses, veintiún días de presión correccional y dote correspondiente para la perjudicada o el doctor Rafael Moragas, del bufete Guas Inclán que sostiene la absoluta inocencia de su patrocinado e interesa la absolución.

PROCESADOS

El Juez de Instrucción de la Sección Segunda, dictó auto de procesamiento contra Luis Heredia González y Manuel Pérez, por infracción de la Ley de Drogas, con fianza de 500 pesos cada uno.

El Dr. Guas...

(Continuación de la 1a. página)

cera y espontánea simpatía y confianza.

—¿Su entrevista de hoy con el Presidente del Senado, tiene alguna relación con ese asunto?

Ninguna. Hablamos de política en general. De lo otro comentamos la inexactitud del «rumor».

EL COMITE PARLAMENTARIO DE LA HABAÑA

El Comité Parlamentario Liberal Popular de la Provincia de la Habana se reunió para considerar el caso del doctor Guas Inclán, acordando lo que sigue:

«Ratificar una vez más su confianza al compañero y correligionario Dr. Guas Inclán, quien de manera brillante ocupa la presidencia de la Cámara y con cuya actuación los representantes habaneros están plenamente identificados».

EL COMITE DE LA MAYORIA

A las tres celebró una sesión el Comité Parlamentario de la Mayoría Liberal-Popular, escuchando el informe que rindió ante los representantes el señor Barquín, jefe de Información de la Aduana de la Habana, que trabajó con el doctor Manning en la redacción del plan sobre impuesto al petróleo.

El señor Barquín hizo una minuciosa información del petróleo manifestando que el impuesto que se trata de aplicarle es justo, equitativo y ventajoso para el erario público.

Al terminar su informe el Comité acordó dejar en libertad de acción a los señores representantes liberales y populares de votar o no el proyecto.

LA RENUNCIA DEL DR. G. INCLAN

El Comité, además, tomó los siguientes acuerdos:

1.—Protestar del atentado criminal que se llevó a cabo en la morada de la familia del leader de la Mayoría y presidente de este Comité, doctor Carmelo Urquiaga, al colocarse una bomba por personas desconocidas, cuyo hecho se condena unánimemente.

2.—Felicitar a los señores Comisionados que han hecho el reajuste del Presupuesto de esta Cámara por la labor desarrollada.

3.—Manifestar que al proponer este Comité que el reajuste se llevara a cabo por la Mesa de la Cámara, el presidente de la misma, doctor Rafael Guas Inclán, declinó tal voto de confianza y pidió que se le relevase de tal encargo y solocitó que una comisión hiciese tal trabajo, por ser su criterio que no debían acordarse cesantías de ninguna clase.

4.—Que los Comisionados, en su informe, han procedido de acuerdo con el doctor Rafael Guas Inclán, Presidente de la Cámara, al hacer el reajuste, sin decretar cesantía alguna.

5.—A propuesta del señor Delio Núñez, que habló a nombre de la representación oriental, se acordó declarar, por unanimidad, que el doctor Rafael Guas Inclán y el doctor Carmelo Urquiaga, como Presidente de la Cámara y como leader respectivamente, gozan de la más absoluta y total confianza de la Mayoría Liberal-Popular.

PUESTA EN PIE LA CAMARA TODA, RATIFICO SU CONFIANZA AL DOCTOR GUAS INCLAN

A las ocho y veinte minutos se constituyó la Cámara en sesión secreta para discutir el dictamen de la Comisión Especial del Reajuste del Congreso.

Más de tres horas duró la sesión que fué movidísima y dió orígen a grandes debates.

No se llegó a ningún acuerdo sobre el dictamen, que no ha sido aprobado aún.

Con este motivo se citó para las cinco de esta tarde a sesión extraordinaria para continuar la discusión.

A las doce se abrió nuevamente la sesión pública pero faltó el quorum por haber respondido solo 59 representantes y cayó la asamblea.

A solicitud del doctor García Montes, la Cámara puesta de pie, ratificó su confianza plena al doctor Guas Inclán, en la Presidente de dicho Cuerpo.

Se Espera...

(Continuación de la 1a. página)

Como es natural, la sesión ordinaria tampoco tuvo lugar.

No hay ambiente hostil a la ley ganadera

Ello no obstante, el señor Carlos Machado, que es uno de los paladines de la nueva ley referente a la industria ganadera, informó a los periodistas que no existía en el Senado un ambiente hostil a la misma y que esperaba que en la sesión ordinaria de esta tarde, pudiera abordarse su discusión.

Sabe que se presentarán al proyecto algunas enmiendas, pero más bien en sentido aclaratorio.

El mismo propondrá una, en el sentido de que sea permitida la entrada de carnes, libres de derechos, en aquellos Municipios donde no haya matadero, siempre y cuando procedan de Municipios de igual categoría.

El señor Machado entiende que deben clasificarse los Municipios en tres categorías: A. Las capitales de provincias; B. Las poblaciones que sin tener esa condición pasen de quince mil habitantes y C. Las poblaciones de menos de quince mil vecinos.

Agregó nuestro informante que si notara alguna tendencia obstruccionista, entonces hablaría con la energía necesaria.

Por su parte el Comité Pro Abaratamiento de la Carne, dirigió una circular a los señores senadores en la que se hace cumplido elogio del informe presentado a la Comisión de Agricultura por el senador señor Pablo Pérez y demanda del Senado que la Ley, de aprobarse, entre en vigor al tercer día de su publicación en la Gaceta y no después de noventa días como se dispone en el Proyecto.

Los músicos criollos

El compositor señor Jorge Anckerman, visitó al presidente de Senado, para hacerle presente el deseo de los músicos cubanos, de que se apruebe en la Alta Cámara el proyecto ya aprobado por los señores representantes, protegiendo a esos profesionales contra la competencia extranjera.

El señor Anckerman salió muy espranzado de su visita al doctor Vázquez Bello, que le ofreció dar traslado de sus aspiraciones a los senadores.

PROHIBIENDO LA INMIGRACION TEMPORALMENTE

Precedido de un extenso preámbulo, el senador doctor Francisco María Fernández, ha presentado ayer la siguiente

PROPOSICION DE LEY:

Art. 1o.—Durante un período de dos años, a partir de la vigencia de esta ley, queda prohibida la entrada en Cuba, de toda clase de obreros inmigrantes, cualesquiera que fuesen su sexo, oficio, edad o nacionalidad.

Art. 2o.—La infracción del artículo anterior será castigada en cada caso, con multa de un mil pesos, o con prisión por seis meses, o con ambas a la vez, que habrá de sufrir la persona responsable de la infracción. El inmigrante que sea objeto de a infracción será devuelto al lugar de su procedencia, por cuenta de la compañía a que pertenezca el buque o avión que lo condujo a Cuba.

Art. 3o.—Se designa una comisión, integrada por dos senadores, dos representantes, un delegado de cada una de las Secretarías, de Estado, Justicia, Hacienda y Agricultura, un miembro de la Junta Nacional de Sanidad, un miembro de la Academia de Ciencias Médicas, Físicas y Naturales de la Habana, dos miembros de la Federación Cubana del Trabajo, un miembro de la Cámara del Comercio de Cuba, y un miembro de la Asociación de Hacendados y Colonos, para que con carácter enteramente honorífico, y sin erogación de ningún género para el Estado, proceda al estudio detenido de los problemas inmigratorios que afectan a Cuba, e informe al Congreso acerca de las medidas legislativas más adecuadas que deben ser adoptadas. Esta comisión, al reunirse, procederá a organizarse en la forma que estime más útil, y podrá solicitar consultas de cualquier organismo del Estado o institución o persona radicada en Cuba, las cuales serán evacuadas obligatoria y gratuitamente.

Art. 4o.— Quedan derogadas todas las leyes, disposiciones, convenios o arreglos de cualquier índole que existan, en cuanto al cumplimiento de la presente ley, la cual comenzará a estar en vigor a los cinco días de su publicación en la Gaceta Oficial de la República y en su consecuencia, el Ejecutivo procederá a dictar las medidas convenientes a la ejecución de la misma.

"LAS BOMBAS YA ME PARECEN...

(Continuación de la 1a. página)

ferenciar con el general Machado y el general Herrera.

GRAN RECEPCION EN EL PALACIO PROVINCIAL

A las nueve de la mañana dió comienzo la anunciada recepción en el Palacio Provincial, siendo el primero en visitar al Presidente el Arzobispo de Santiago, monseñor Zubizarreta.

Siguiéronle la visita de miembros del Cuerpo consular acreditado, con el decano, monsieur Brillouin, cónsul de Francia; el ex secretario de Instrucción Pública doctor González Manet, el inspector del Censo en Santiago, doctor Grau; los consejeros provinciales con su presidente, doctor Enrique Silva; los concejales con José Palomino, presidente; oficialidad de la Policía Municipal, con el jefe, Angel Chaubin; alcaldes de toda la provincia; comisión de ganaderos con el presidente, Américo Casas, los que declararon a su salida que habían exteriorizado su gratitud al Jefe del Estado por la cooperación que viene prestando a esa industria y solicitaron más leyes; comisiones del Casino Español, Cámara de Comercio, sociedades de recreo y sport, así como elementos distinguidos de esta sociedad; el presidente de la Audiencia, doctor Echavarría, con los magistrados y jueces; agrupaciones obreras y comisiones de campesinos, pudiendo asegurarse que durante la recepción desfilaron por el Palacio Provincial más de tres mil personas, mientras frente al edificio el pueblo congregóse en masa.

DECLARACIONES DE GONZALO PEREZ

Cuando se retiraba del Palacio Provincial el doctor Gonzalo Pérez André, que acababa de ser puesto en libertad y el que ha estado preso 85 días, fué interrogado por los periodistas, declarando que se encontraba bien y que el momento era de pensar y no de hablar.

LA LIBERTAD DE PRESOS

Mientras celebrábase la recepción, en otro lugar del palacio estaban reunidos con el jefe del Ejército el fiscal de las causas políticas de Jurisdicción Militar, capitán del Llano y comandante Leyte Vidal, auxiliados por el jefe del Distrito, coronel Guerrero, así como el fiscal de la Audiencia, doctor Juara, estudiando las libertades.

REEMBARCO DE HAITIANOS Y JAMAIQUINOS

El supervisor de Inmigración de Oriente conferenció con el Presidente sobre el reembarco de inmigrantes haitianos y jamaiquinos, prometiendo el Jefe del Estado ocuparse del asunto con preferencia.

EL PUERTO LIBRE DE SANTIAGO

Una comisión de estibadores, presidida por Francisco Manson del Valle, solicitó del Presidente Machado que se declare a Santiago de Cuba puerto libre, para evitar así la creación del subpuerto de Santa María, en Camagüey.

LAS LIBERTADES DECRETADAS EN ORIENTE

A las once de la mañana de hoy el coronel Guerrero entregó a los periodistas la siguiente relación de las libertades decretadas por el Presidente, de personas que guardaban prisión por causas políticas. He aquí la lista:

María Catalina Cortina Leiva, María Josefa Chaveco Carmenate, Alberto Agramonte Suárez, Pedro Vega Cerra, Conrado Goenaga Placeres, Gustavo Oballing, Gaspar García González Lanuza, Eduardo Barceló Cepero, Dionisio Hernández García, Pedro Rafael Rodríguez Penin, siendo estos ocho prisioneros expedicionarios de Gibara; Rafael Balart Peraza, José Pablo, Anibal Silvestre de la Torre, Amado Barbier, Benedicto Rodríguez Lovaina, Adelardo Montalvo, Pedro Mario Ramírez Rodríguez, Juan Fernández, conocido por Heredia, Jacinto García Menocal, Celestino Armaguel Pérez, Marcelino Wilson Duverger, Santiago Algeciras Bobledo, José Ovejas Maldonado, Gonzalo Pérez André, Francisco Vidal, José Bosabal, Oswaldo Dolz Pozo, Emilio Ochoa Ochoa y Gerardo Pérez Pueyos.

Todos fueron puestos en libertad hoy mismo.

LAS OBRAS DEL ACUEDUCTO DE SANTIAGO

Terminadas las audiencias concedidas por el Presidente en el Palacio Provincial, salió al salón de recepciones, donde encontrábase numeroso público que lo recibió con aplausos.

En nombre del pueblo de Santiago hizo uso de la palabra el doctor Rafael Estenger, teniente fiscal de la Audiencia, dando la bienvenida al Presidente, a quien pidió la terminación de las obras del Acueducto de Santiago, terminando con palabras patrióticas y deseando larga vida al Presidente de la República.

Contestó el general Machado entre aplausos, subiéndose a una silla y pronunciando un discurso.

Segidamente el Presidente y su comitiva trasladáronse al Cuartel Moncada, donde ofrecióse un almuerzo por el jefe del Distrito y oficialidad.

Antes de salir prometió que las obras del Acueducto comenzarían pronto.

EL DISCURSO DEL PRESIDENTE

El Presidente, al contestar al doctor Estenger, comenzó diciendo que se dirigía a los orientales, en igual forma que lo haría en su provincia natal, porque sabía que contaba con el afecto de ellos. «Cuando llego al Oriente, añadió, creo que llego a mi casa».

Manifestó acto seguido: «estoy ahora manteniendo los mismos principios que cuando me lancé al campo de la Revolución. En aquella época laboré por la independencia y por la República. Trabajo ahora por estabilizar nuestra patria.

«No debemos sembrar el odio entre los cubanos. Lo mismo que yo ahora, debemos ir por todas partes, sembrando la cordialidad. No otra cosa es lo que deseo propagar, en unión del Partido Liberal. Este partido escaló el poder por los votos de la mayoría. En todas las ocasiones estará dispuesto a enfrentarse con los que quieran alterar la paz y la tranquilidad de la Nación.

«Quiero la paz—repitió varias veces el Primer Magistrado—. El país lo necesita. No una paz mendigada, pero sí paz de todas maneras, impuesta, si fuera necesario.

«Tengo salud suficiente y fuerza bastante para combatir la tiranía de que se quiere hacer objeto a mi gobierno. Mi gobierno es un gobierno fuerte. No tiene que realizar otros actos de fuerza para amedrentar a nadie. Hechos prisioneros Menocal, Mendieta y otros jefes, fueron respetados por el Ejército y por mí.

«Desde la Habana a Oriente, paso a paso, se han venido cerniendo sobre mí amenazas de un atentado personal. Ningún efecto han causado en mi ánimo. Nací para morir, no sé cómo, si acaso de frente a la cobardía, con valor suficiente para sucumbir de frente y honradamente sin que mis manos se manchen en sangre. No soy hombre de estos hábitos.»

El Presidente continuó:

«Una petición quiero hacerles a los orientales: la de que sigan respetando y queriendo al adversario como hasta ahora hemos hecho. Mi gobierno se prepara a celebrar unas elecciones honradas, unas elecciones modelo, sin tiranías. Puede ser tirano un hombre que es hijo de la Revolución, que ni considera ni ejerce la tiranía?

«Si yo qisiera erigirme en tirano el Partido Liberal sería el primero en volverme la espalda.

«Yo, como Presidente de la República, he querido que muera el caudillaje para siempre. Es por eso por lo que he salido triunfador en esta jornada. Si mañana quisiera erigirme en caudillo vendría a Santiago de Cuba a entregarme a usted de spara que me colgaran de una esquina como debe hacerse con todo el que quiera hacerse caudillo en un pueblo como el nuestro, pueblo de libertades.

«Reorganizados los partidos iremos a las elecciones—continuó diciendo el Presidente, y sus palabras fueron acogidas con aplausos.

«El Ejército es y será una garantía para todos, porque el Ejército no hace política. Por eso no hay que temerle a las amenazas.

«Un gobierno fuerte, como el mío, que cuenta con la mayoría del país que le llevó al Poder, no le teme a estas amenazas.

«Las bombas ya me parecen caramelos. Las amenazas son para los hombres sin valor y sin recursos para enfrentarse en la lucha de las urnas.

«Este pueblo que se ha congregado a oír mi palabra lo ha hecho hoy porque sabe que mi palabra es siempre la verdad, sin odios para ninguno, porque yo no odio a nadie. Si yo odiara, sería un cualquiera.

«Sólo pido paz. Soy un hombre de ley. Demando de todos los ciudadanos que sea nadoradores de esa paz que invoco.

«Por la Ley hemos vencido y soy el primero en pedirle a esa misma Ley la libertad de mis adversarios de ayer.

«Cuba será libre porque siempre la quieren sus hijos.»

Con estas palabras terminó su discurso el Presidente de la República.

EN EL CENTRAL AMERICA

Poco después el Presidente y su comitiva salieron para el central «América», a donde llegaron a las cuatro de la tarde, trasladándose de allí a la finca «Venta Casanova».

EL ALMUERZO EN EL CUARTEL MONCADA

VENTA CASANOVA, Noviembre. 30 DIARIO. Habana (Por telégrafo) Durante el almuerzo ofrecido en el Cuartel Moncada al Presidente, hizo uso de la palabra a nombre del Jefe del Distrito y oficialidad, el teniente Molina, manifestando que el Ejército siempre estaba junto al Gobierno constituido. Dijo que el Ejército ha sufrido con el Presidente y ha visto con dolor desarriarse a unos cuantos hermanos de la familia cubana. Así como que ha sufrido los procedimientos puestos en práctica para probarlo, utilizando todos los medios, para conseguir que los miembros del Ejército fuesen a modo de tribunales que actuasen sin vacilación en el análisis contra los poderes constituídos de acuerdo con la Ley. Al terminar, entonó un canto en pro de la fraternidad de los cubanos, siendo muy aplaudido.

El presidente de la República contestó el discurso del teniente Molina con palabra serena, diciendo cómo piensa el Gobierno y cómo ha pensado y piensa el Ejército y especialmente los militares del Distrito de Oriente que intervinieron en la pasada revuelta de agosto y supieron pensar como cubanos, sin odios ni rencores; no cometiendo represalias e imitando la prédica del Primer Magistrado de la Nación. Elogio la labor del Ejército. Llamando a sus miembros compañeros y amigos, que han sabido prestigiar y levantar los derechos del Ejército por encima de cualquier otro interés.

Elogió al Poder Judicial Significó que en su viaje de la Habana a Oriente ha venido pdiendo a ese Poder perdón para los equivocados que se pusieron al márgen de la Ley. Tuvo frases de encomio para los militares que han sido utilizados en puestos civiles y recomendo a los elementos del Poder Judicial presentes en el almuerzo que se fijaran en los resultados prácticos de esos militares que al ocupar puestos civiles han sido verdaderos caballeros abadonando toda fórmula de militarismo.

Terminó diciendo: «La labor encomendada a todo cubano de buena voluntad, actualmente, es la de lograr que sus hermanos descarriados sigan la senda que favorezca la República para que esta cada día sea más grande, más querida y más próspera».

Acto seguido el Presidente y su comitiva iniciaron su marcha en automóvil hacia la ciudad de Santiago de Cuba. Al llegar allí bajaron de los autos para inspeccionar las casas de válvulas impulsadoras del proyectado acueducto de la ciudad, que se encuentra en las afueras de ésta. Declaró el Presidente que pronto continuarán las obras de dicho acueducto. En los momentos en que tomaba de nuevo su auto el Jefe del Estado, fué saludado por la hija del Comandante Arsenio Ortiz.

Ya en viaje, y poco antes de llegar a Jiguaní, se presentó una lluvia torrencial por lo que hubo que ponerle cadenas a las ruedas de los vehículos con objeto de poder transitar por la carretera. La Comitiva llegó de noche a la casa de vivienda de la finca «La Venta». Allí se sirvió una comida en el amplio comedor. «La Venta», es hermosa, una de las mejores de Cuba, con una gran cantidad de ganado, tiene un area de 450 caballerías, con magníficas cuadras de caballos. «La Venta» es propiedad del Jefe del Estado.

Mañana el Jefe del Estado se dispone a visitar el árbol Jobo, que se encuentra en una finca, en un lugar conocido por Narbacoa, y bajo el cual fué tendido por fuerzas españolas el cadáver del Apóstol Martí. Esta finca colinda con la del Presidente. También serán visitados otros lugares históricos.

La escolta presidencial al mando de capitán Crespo está acampada en la finca. Después del almuerzo de mañana el Presidente y su comitiva se disponen a iniciar el regreso a la Habana.

AIZCORBE
Enviado Especial.

Créese en los...

(Continuación de la 1a. página)

EL RECIBIMIENTO AL DR. TORRIENTE

Saludaron al doctor Cosme de la Torriente las siguientes personas: Dr. Juan Gualberto Gómez, General Loinaz del Castillo, señor José Manuel Casanova, Dr. Pedro Herrera Sotolongo, Dr. José Manuel Carbonell, señor Jesús María Bouza, Dr. Antonio Figueroa, Gabriel de la Campa, Dr. Gabriel García Echarte, Dr. Ignacio Weber, señor León Brosch, Julian de Ayala, Alberto Alfaro, Enrique Meneses, Gaspar de la Vega y otras personas distinguidas.

UN CABLE DE WASHINGTON SOBRE EL VIAJE DEL DR. TORRIENTE

WASHINGTON, noviembre 30.—(AP).—El doctor Cosme de la Torriente, uno de los jefes de la oposición al Gobierno del general Machado, salió de ésta el sábado último para la Habana.

Créese en esta capital que el doctor Torriente ha encontrado una formula para la conciliación de los elementos descontentos con la actual administración cubana.

Una de las primeras conferencias que celebrará el doctor Torriente a su llegada a la capital cubana será con Juan Gualberto Gómez, uno de los seis directores de la Unión Nacionalista.

Espera entrevistarse también con los revolucionarios que se encuentran presos en la fortaleza de la Cabaña, especialmente con el coronel Carlos Mendieta, el general Mario G. Menocal, Aurelio Hevia y Roberto Méndez Peñate. Todos los citados, menos el general Menocal, son directores de la Unión Nacionalista, a que pertenece el doctor Torriente.

El doctor Aurelio Alvarez, que es también director del citado partido de oposición se ha quedado en Nueva York para responder a las acusaciones que se le hacen de haber violado las leyes de la neutralidad. Recientemente el Dr. Alvarez informó que tendría que salir de Nueva York por lo que se considera probable que tan pronto pueda vaya a Cuba para conferenciar con el doctor Torriente y el señor Gualberto Gómez.

PERIODISTA AGREDIDO POR UN EMPRESARIO DE TEATRO

Esta madrugada el periodista Armando Chaple Cuevas, fué agredido por el señor Agustín Rodríguez, actual empresario del Teatro Martí.

El señor Chaple fué asistido de el primer centro de socorro de una herida de carácter menos grave en la cabeza y de una lesión en el dorso de la mano derecha, con probable fractura de los huesos de la misma.

También fué asistido el señor Rodríguez de una contusión de carácter leve en el pómulo izquierdo.

Una vez en la 3a. estación, el señor Chaple declaró que encontrándose en los portales del expresado coliseo, se le acercó el señor Rodríguez y lo increpó. Acto seguido lo agredió con el bastón que portaba, mientras era sujetado por sus empleados Guillermo Caballero y Gilberto Delfín Cuevas.

Agregó el señor Chaple, que supone que la agresión fué motivada por unos comentarios que había hecho en un semanario con respecto a una obra que el señor Rodríguez iba a escribir.

Por su parte el señor Rodríguez informó que el señor Chaple lo había agredido, por lo que él se defendió con el bastón que portaba.

Requerido de fianza de cien pesos por el Teniente Avila, que actuaba de carpeta, el señor Rodríguez fué puesto en libertad, después de hacer el depósito de ella.

LOS NACIONALISTAS DE HONDURAS TRIUNFARON EN ELECCIONES MUNICIPALES

TEGUCIGALPA, Honduras, noviembre 30.—(AP).—Los nacionalistas y los conservadores ganaron la mayoría en las elecciones municipales hondureñas celebradas ayer, tanto en Tegucigalpa como en las principales ciudades del país.

EL VAPOR INGLES «HUMBER ARM» QUE ESTABA VARADO HA

Información Telegráfica de la Isla

POR NUESTROS CORRESPONSALES

SE AUSENTA UN INDIVIDUO Y LO ENCUENTRAN COLGADO

SANTA CLARA, noviembre 30.—DIARIO, Habana.—José Menéndez Fundora, vecino de la finca Los Cocos, barrio de Guayos, en San Juan, dió cuenta que en la mañana de ayer de cuatro a cinco se ausentó de su domicilio Luis Valdes Yera, que hacia algunos años vivia en su compañía, saliendo inmediatamente en su busca, así como su hermano Emilio, logrando encontrarlo colgado en una mata de guayaba en la finca cerca del puente sobre el arroyo Bonachea en la carretera que conduce de San Juan a Ranchuelo, estimándose por los vecinos y familiares que se trata de un suicidio, aunque por el Juzgado se ha ordenado una investigación para conocer lo que haya de cierto.

Armando Machado

VIOLENTO INCENDIO EN SANTA CLARA

SANTA CLARA, noviembre 30.—DIARIO, Habana.—En la madrugada de hoy declarose un violento incendio en la casa calle Roloff entre Ciclón y Toscano, en esta ciudad, cuya casa es de mampostería, y teja, compuesta de dos vivendas habitadas por Rafael Jiménez Lope, quen ha declarado a la policía que se constituyó en aquel lugar, que dicha casa es propiedad de Antonio Jiménez, vecino de esta ciudad, en la calle Luis Estévez, agregando que hubo de acostarse como a las diez de la noche, despertando por la madrugada, porque el calor que sentía lo asfixiaba, pudiendo observar que la candela invadia toda la casa.

A los gritos de auxilio que dio Jiménez, acudieron muchos vecinos, avisando a los bomberos, los cuales rápidamente atacaron el fuego hasta dominarlo.

Agregó el perjudicado que no puede precisar por dónde comenzo el incendio, y que la vivienda contigua hace tres días que está vacia. Sólo recuerda que encendió el fagon para hacer cafe antes de acostarse; pero cree que quedó apagado.

El edificio quedó totalmente destruido, salvándose sólo algunos muebles del inquilino, que fueron puestos en la vía pública por los vecinos. Ignórase si la casa estaba asegurada.

Armando Machado

UN HAITIANO MUERTO A MACHETAZOS POR UN COMPAÑERO DE TRABAJO

CUPEY, noviembre 30. DIARIO, Habana.—Anoche fué muerto a machetazos el haitiano Alejandro Fis por su paisano Deloise Ocai, en la colonia La Francia. El juzgado municipal salió para el lugar del hecho a practicar las diliencias del caso, ignorándose aún la casa que tendría Ocai par matar al compañero de trabajo. El autor del hecho no ha sido detenido; pero la Guardia Rural espera detenerlo hoy o mañana. **Villena.**

UN SERENO PUESTO EN LIBERTAD

SANTIAGO DE CUBA, noviembre 30. DIARIO, Habana. — Esta tarde fué puesto en libertad por orden del juez de instrucción, el sereno de la Cuban Ming Co., mina que radica en el poblado del Cristo, que fué detenido por estimársele complicado en el delito de robo de dinamita ocurrido el día 20 del actual.

Matías Vega.

La H. Electric...

(Continuación de la 1a. página)

Los comisionados obreros pidieron al señor García, teniendo en cuenta la difícil situación que atraviesan actualmente los empleados suplentes, que se pagara a los que hacen guardias en las estaciones y subestaciones a razón del jornal que se abona por hora a los que trabajan, o sea 26 centavos por hora de guardia.

Después de deliberarse durante algún tiempo sobre el asunto, el jefe de tráfico de la Havana Electric Railway Co. manifestó a los comisionados del Sindicato de Motoristas y Conductores que accedía a la petición que habían hecho.

Quedó pendiente, ofrecido por el señor García, el pago de los diez minutos de salida y entrada de los carros en el paradero de «La Sierra».

Las otras bases, así como la exposición presentada por el Sindicato a la Dirección de la Havana Electric Railway Co., no han sido resueltas. No obstante, el Comité Ejecutivo de la colectividad tranviaria espera que queden solucionadas definitivamente en la primera quincena de este mes.

NO HA TERMINADO LA COLECTA

Aun no ha terminado la colecta que con objeto de ayudar a sus compañeros orientales vienen realizando los afiliados a la Unión de Obreros de la Havana Electric. En breve quedará terminada y el producto de ella será enviado al Sindicato de Motoristas y Conductores y demás Empleados de la Havana Electric en la ciudad de Santiago de Cuba.

UNA VERBENA

Los organizadores de la verbena obrera que se efectuará el próximo domingo en los jardines de la cervecería La Polar, continúan laborando activamente para que resulte un éxito. Lo que se recaude en la verbena será a beneficio de los huelguistas de la Unión de Obreros de la Industria de Cigarrería en General.

No se Harán...

(Continuación de la 1a. página)

comprobación de la duplicidad y, para la confección de los Libros Registros Permanentes de Electores, habrían de ser nombrados nuevos elementos. De ahí que muchos se interesen por recomendados, especialmente los congresistas.

Y puede asegurarse, al respecto, que para ambos trabajos, solamente serán utilizados los mismos empleados que han trabajado hasta ahora; es decir, se escogerá, entre aquellos que hayan sido convenientemente examinados de modo previo, los más aptos y capaces.

Sobre este extremo, y observando los repórteres la enorme afluencia de público a las oficinas de la Dirección, interrogamos al ingeniero Másses Valera, para mejor informar a los lectores.

—Es imposible—dijo el director general del Censo—, a estas alturas, dictar nuevos nombramientos de personal; mejor dicho, designar personas que no hayan laborado en estos últimos tiempos aquí, entre otras rabones porque sería una injusticia que jamás cometería yo. Es natural que, al finalizarse total, absolutamente el empadronamiento censal, queden cesantes infinidad de empleados ¡ soy yo, créalo usted así, el primero en lamentarlo! Los únicos que han de ser utilizados, son los que imprescindiblemente hacen falta y sirvan en realidad; una parte muy pequeña para llenar las necesidades complementarias, si así podemos decirlo».

Ayer han sido seleccionados diversos empleados, restando muy pocos por escoger, para cubrir el cupo total de los que faltan.

Un informe de Faget

Ha rendido un informe sobre el caso de las inscripciones falsas, idéntico al ocurrido en Yaguajay y Caibarién y del cual nos ocupamos oportunamente, como se recordará. En este último, parece ser que se intentaba abultar el porcentaje de la población electoral en varios cayos que pertenecen al pueblo de Martí, habiendo sido inscriptos y habilitados con cédulas numerosos individuos por los enumeradores del Municipio de Cárdenas, con la finalidad que dejamos expresada.

Al informe se acompaña un croquis geográfico, indicando la situación de dichos cayos y la relación completa de las cuarenta cédulas extendidas indebidamente.

También por informe de Faget y sus auxiliares, fué denunciado al Juzgado Joaquín Borges López, empleado actualmente en la Secretaría de Gobernación, y cuya residencia ha sido probada aquí en la Habana en la calle de Oquendo 24, habitación 66; pero se hizo inscribir en el Perico, de donde también obtuvo su cédula.

José Antonio Garay, se inscribió y obtuvo cédula en Soledad número 46, en esta capital, siendo vecino de Sitios 92 y así mismo fué denunciado ante el juez de Instrucción de la Sección Cuarta.

Guillermo Puente Valdés, enumerador del Censo o quien a éste suministrara los datos para la inscripción de Carlos Hernández Piloto, en Picota número 71, individuo que hasta ahora resulta ser imaginario, tendrá que responder de la denuncia que el Servicio Secreto dirigió, ayer, a los Tribunales ordinarios.

INGLES CON DISCO FONOGRAFICO **MUESTRA GRATIS**

Metodo nuevo Garantizamos por escrito que Ud. hablará, leerá y escribirá correctamente el inglés en poquito tiempo. 20 años de éxito. Pida informes hoy

INSTITUTO UNIVERSAL (P56) 1265 LEXINGTON AVE. NEW YORK
Sirvase enviarme sin obligación ninguna muestra gratis y completos informes:
Nombre.......................... Dirección..............................

ANUNCIOS CLASIFICADOS DE ULTIMA HORA

ALQUILERES

A-1. Habana.

AGUILA 6, Bajos
Sala, comedor y tres cuartos, $40.00

TROCADERO 44, altos
Sala, comedor, cinco cuartos, $45.00
Informes en
THE TRUST COMPANY OF CUBA
Departamento de Bienes
Obispo 53. Telf. M-6917.
A1 54955 30 dic 10

ESTRELLA 67, esquina San Nicolás, principal, moderno, capacidad para dos familias, dobles servicios, baño completo, cuarto criados, cocina gas, carbón. Con garantía metálica usted pone precio.
A1 55093 30 dic 5

MODERNOS BAJOS CON SALA Y 4 CUARTOS, en $20
Se alquilan a 10 minutos del parque Central, calle Justicia esquina Arango, una cuadra de los tranvías de la Calzada de Concha, al costado bajos con sala y dos cuartos, en $16. Llaves, bodega esquina.
A1 55109 30 dic 3

SE ALQUILA, Infanta 43, altos y bajos, compuestos de sala, comedor, gabinete, terraza, tres y cuatro habitaciones, baño completo intercalado y cocina de gas. Informa, Luis Gonzalez. Telf. U-1157.
A1 55059 30 dic 6

SE ALQUILA, Jesús Peregrino casi esquina a Santiago, una accesoria. Precio de situación. Informan, Luis González. U-1157.
A1 55065 30 dic 6

ALQUILO, Estrella 73, bajos, casi esquina San Nicolás, compuestos de sala, saleta, tres habitaciones, comedor al fondo, cuarto y servicio de criados, baño completo intercalado y cocina de gas. Luis González, U-1157.
A1 55060 30 dic 6

ALQUILO altos de Estrella 239 entre Infanta y Ayesterán, compuestos de sala, comedor, tres cuartos, baño y cocina de gas. Informa, Luis González. teléfono U-1157.
A1 55061 30 dic 6

ALQUILO linda casita recién terminada, Florida número 1, bajos, esquina Gloria, baño de lujo, agua caliente y fría, para un matrimonio o personas mayores, $25. Llaves, bodega, U-4742, A-6524.
A1 55114 30 dic 4

SE ALQUILAN los modernos altos de Animas 37, primer piso, con sala, comedor, dos cuartos, baño intercalado, cocina de gas. Informa, Crespo y Animas. F-7095.
A1 55097 30 dic 3

SE ALQUILA sala para consultorio, con comodidad y teléfono, o dos personas, casa de familia. San Rafael 82, laboratorio Chaple.
A1 55129 30 dic 2

VIRTUDES 48 y Aguila. Precioso piso alto. Sala, hall, comedor, tres habitaciones, lujoso baño intercalado, patio, cocina, calentador de gas. Punto ideal, fresca, clara, $35.
A1 54967 30 dic 3

SE ALQUILAN los bajos de Antón Recio 73, esquina a Vives sala, comedor, dos cuartos, baño muy frescos. Précio baratísimo. La llave en los altos. Telf M-5172.
A1 54436 26—3 D

ALQUILO Modernos altos y bajos. Basarrate y 9 y 77 casi esquina a San José, sala decorada 4 y 3 cuartos, baño intercalado, acabado de pintar, único precio 30 pesos, la llave el papel dice. Informan U-7017.
A1 55034 30—5 Dic.

NEPTUNO 160, entre Escobar y Gervasio, primero segundo piso, cuatro y cinco cuartos, dos baños, sala, saleta gran comedor, cocina gas, calentador, decorada servicio criados A-6337.
A1 55042 30—3 Dic.

NEPTUNO 22 frente al cine «Encanto» con nueve habitaciones y dos baños en el principal y cinco y un baño en la azotea. Zaguán, patio, escalera servicio, motor. Unab uena casa para cualquier cosa, Precio $125. Teléfono FO-7452.
A1 54933 30—2 Dic

CAMPANARIO 88
Casi esquina a Neptuno, se alquila segundo piso muy amplio, cuatro habitaciones, sala, comedor, cocina de gas, buenos servicios sanitarios, entrada independiente para la servidumbre. Precio, $55. Informes en bajos, peletería Versailles. Telf. M-5842.
A1 55113 30 dic 2

EN 37 Y 27 PESOS
Sala, comedor, 3-4, cocina, baño lujoso, servicio criados, piso primero; planta baja, sala, 2-4, baño completo, cocina gas y calentador. Aramburo 37, carros a la puerta, llave, zapatería. Trato, A-6359.
A1 55128 30 dic 3

ESPLENDIDO PISO
O'Reilly 39, entre Habana y Compostela. Siete habitaciones con instalación de agua corriente y demás confort. Propio para familia numerosa, oficinas, modistas y cualquier otro negocio por su proximidad a la mejor zona comercial. Véalo, muy reajustado. Llaves e informes, en los bajos. Optica El Almendares, A-6868.
A1 55124 30 dic 3

A-2. Vedado y Príncipe

EN 45 PESOS MODERNA CASA CON GARAGE
Se alquila, Jardín, portal, sala, comedor, hall, 3 cuartos, baño completo, cocina de gas y carbón, cuarto y servicio criados y garage y lavadero. Calle 17 esquina 18. Llaves al lado.
A2 55110 30 dic 3

QUEMADURAS

Aburrida de la vida, trató de suicidarse, en el baño de su domicilio, por medio del fuego, Marina Menéndez, de 28 años y vecina de Economía 24. Se ocasionó graves quemaduras diseminadas por todo el cuerpo.

A-4. Marianao y sus Repartos

MARIANAO: Se alquila la casa Samá 4, con sala, comedor, seis cuartos y uno alto, muy grande, baño y servicio para criados. La llave al lade Telf. A-1805.
A4 54950 30—4 Dic.

A-5 J. del Monte y Víbora.

25 PESOS, alquilo Delicias 84, bajos, entre Milagros y Santa Catalina. Sala, saleta, tres cuartos, doble servicio. La llave al lado. Informes, I-3700.
A5 55116 30 dic 4

SE ALQUILA
Los altos, Jesús del Monte número 62. Sala y saleta, 5 habitaciones y baño completo, agua caliente, por lo que quiera pagar. Se puede ver de una a cuatro. Telf. I-7478.
A5 55098 30 dic 4

VIBORA, alquileres, San Mariano 29 y San Lázaro, moderna, con sala, recibidor, comedor, 5 habitaciones y servicios criados. Llave al lado. Precio rebajado.
A5 55086 30 dic 3

A-6. Concha y Luyanó.

LUYANO Se alquilan en 25 pesos los altos de Herrera y Reforma compuestos de sala, saleta y demás servicios. La llave en la Botica. Informan al teléfono A-3303.
A6 54998 30—3 Dic.

ALQUILO en Concha y Velázquez, casa compuesta de sala, comedor, tres habitaciones, baño y cocina. Informa, Luis González. U-1157.
A6 55067 30 dic 6

A-11. Los Pinos y Naranjito.

REPARTO LOS PINOS ALQUILO Casa mampostería, amplia, en Avenida de la Pastora y San Antonio. $18.
11 55075 30—5 Dic.

ALQUILERES VARIOS

OFICINAS AMUEBLADAS
Equipadas para muestrario de agentes viajeros, ingenieros, delineantes, bufete u oficina, con máquina de escribir, etc.
Alquiler Mensual o Semanal
THE TRUST COMPANY BUILDING
Aguiar 71. Telf. M-6917.
Alq. vrs. 55054 30 dic 10

B-1 Casas Apartamentos

EDIFICIO MARTINEZ PITA
No alquile casa sin antes ver estas con todos los adelantos y confort, inclusive sus neveras Frigidaires, a precios de situación. Jovellar 28, entre Espada y Hospital. Telf. U-2261.
B1 54928 30 dic 15

B-2 Locales y Naves

LOCAL propio para bodega. Infanta y Desagüe, con armatostes, vidrieras y nevera. Informa, Luis González. U-1157.
B2 55058 30 dic 6

SE ALQUILA: En Reyes 21, entre Mangos y Remedios, un local propio para industria, tiene un patio de cuatrocientos metros. Precio de situación. Informes, Luis González. Telf. U-1157.
B2 55064 30 dic 6

LOCAL PROPIO para comercio, industria, en Concepción de la Valla y Campanario. Informa: Luis Gonzálesz. U-1157.
B2 55057 30—6 Dic.

APARTAMENTOS
DESDE $2.000
Palacio Díaz Blanco
Belascoaín 120 entre Clavel y Antonio Díaz.
THE TRUST COMPANY OF CUBA
Departamento de Bienes
Obispo 53. Telf. M-6917.
B2 55056 30 dic 10

GALIANO Y ANIMAS
SE ALQUILA un pequeño local propio para un taller o establecimiento pequeño. La llave en la bodega. Informes en la misma.
B2 55127 30 dic 3

SE ALQUILA un local propio para industria, Desagüe casi esquina Infanta. Precio de situación. Informa, Luis González. Telf. U-1157.

B-3. Departamentos

SE ALQUILA un departamento en Galiano y Trocadero, altos del bar. Informa, Luis González. U-1157.
B3 55063 30 dic 6

DEPARTAMENTOS en Armas 123. Reparto Lawton, compuestos de sala, dos cuartos, cocina y baño. Informa, Luis González. Telf. U-1157.
B3 55062 30 dic 6

B-4 Habitaciones

¿QUIEREN habitaciones baratas? Pasen por las siguientes casas: Salud 2, Sol 91, Zulueta 32 A., San José 78, Rayo 29 y San Miguel 3.
B4 55089 30 dic 3

OBRAPIA 96 Y 98
Se alquilan habitaciones con balcón a la calle y un gabinete de mamparas y otras interiores, grandes y frescas, lavabos de agua corriente, luz toda la noche. Son especiales para oficinas u hombres solos, matrimonios solos. Precio de situación. Informes, portero.
B4 55083 30 dic 10

VILLEGAS 20, se alquilan las cuatro habitaciones interiores de los bajos, con sus servicios, a un solo inquilino, con referencias.
B4 55076 30 dic 5

DIARIO DE LA MARINA
ANUNCIESE EN EL

ALQUILERES

B-6. Hoteles

Hotel "ROMA"
Dedicado a familias estables y pasajeros del interior. Gran reducción de precios; excelente comida. Se admiten abonados al comedor. Roof Garden. Servicio a la carta. O'Reilly y Aguacate. M-6944. Cable Romotel.
B6 CT 30 dic 30

SE SOLICITAN

S-1. Criadas y Criados.

SE SOLICITA muchacha española para todos los quehaceres de corta familia. Que sea limpia, Rayo 2, departamento 19.
S1 55133 30 dic 2

S-2. Cocineras y Cocineros.

SOLICITO muchacha española con buenas referencias, para cocinar y limpiar en casa de corta familia, tiene que dormir en la colocación. Sueldo, $12. Chaple número 1, Víbora.
S2 55091 30 dic 2

S-12. Solicitudes Varias.

SOLICITAMOS personas deseén probar su suerte Lotería Nacional; Regalamos igual cantidad comprada saliendo premiados. Aproveche oportunidad, brinda famoso «Cañón del Castillo». Llame ahora mismo. Correspondencia a Fernando Villaverde. «El Castillo» Obrapía y Monserrate. Telf M-4225.
S12 54942 30—2 Dic.

SOLICITO personas tengan libros usados, sellos, cámaras, aparatos ingeniería, antigüedades, curiosidades, máquinas escribir, etc. U-4186, Obispo 31 1-2, librería, U-4186, voy inmediatamente. Llame en seguida, U-4186, Obispo y San Ignacio.
S12 55131 30 dic 2

SE OFRECEN

O-1. Criadas y Criados.

DESEA Colocarse una joven española para cridaa de mano o manejadora tiene referencias. Informan M-5351.
O1 55038 30-2 Dic.

DESEAN colocarse dos jovenes españolas una criada de manos, la otra para todos los quehaceres, desean casa sería, dan referencias. Informan al teléfono I-7794.
O1 55030 30—2 Dic

SE DESEAN colocar dos jovenes españolas una para criada de manos o comedor y la otra para criada de manos o mnejadora, tienen referencias llame al U-6698.
O1 54979 30-2 D

SED ESEA colocar una joven de color de criada de mano o manejadora, con referencias, sabe hablar en Inglés Teléfono F-6207.
O1 54985 30—2 Dic

DESEA colocarse una muchacha española de criada de mano o manejadora, de cuartos, tiene referencias desea casa de moralidad. Telf X-3920.
O1 54952 30—2 Dic.

JOVEN Española con buenas referencias para todos los quehaceres no cocina. Sale al campo. Telf. A-7530.
O1 54954 30—2 Dic.

UNA JOVEN Austriaca, desea colocarse como criada de mano y entiende de costura, tiene buenas referencias Informes Calle Animas 38 Zapatería.
O1 55011 30—2 Dic.

SE DESEA colocar una muchacha española para criada o manejadora tiene buenas referencias, llame al I-5252
O1 54918 30—3 Dic.

DESEA COLOCARSE: una joven española de criada de manos, tiene referencias Telf. U-1817.
O1 54951 30—3 Dic.

SE DESEA colocar una joven española para criada de mano, entiende algo de cocina, desea casa de moralidad, tiene buenas referencias. Informan, A-3090.
O1 54807 30 dic 2

SE DESEA colocar una joven asturiana de criada de mano o manejadora, es muy trabajadora, desea casa de moralidad, tiene familia quie la represente. Llamen al teléfono I-7224. Primera de la Víbora.
O1 55020 30 dic 2

SE DESEA colocar una joven española de criada de mano, tiene buenas referencias y es formal. Informan, F-5007. Jardín Las Mercedes.
O1 55010 30 dic 3

CRIADO de mano, español, desea colocarse, habituado a servicio fino, sabe hacer cocktails, tiene buenas referencias de familias conocidas. FO-2682. En la misma un chófer con referencias. Hace trabajo de jardín.
O1 54757 30 dic 3

SE DESEA colocar una joven española para criada de mano. Informan, Lealtad 57, altos, teléfono M-8523.
O1 54974 30 dic 3

DESEA colocarse joven española de criada de mano o manejadora, tiene buenas referencias. Llamen, F-4538
O1 54977 30 dic 3

DESEA colocarse joven española para criada de mano o de cuartos, o de manejadora, es formal y trabajadora, tiene buenas referencias, lleva tiempo en el país. Telf. U-8239. Aurora.
O1 55134 30 dic 2

SE DESEA colocar una joven española de criada de mano o de manejadora o de cuartos, desea casa de moralidad, tiene buenas referencias, teléfono A-2656.
O1 55136 30 dic 3

SE DESEA colocar joven española para criada de cuartos, sabe costura. Informan, Telf. A-5394. Hotel Perla del Muelle.
O1 55132 30 dic 2

DESEA colocarse una joven española, para cocinar y limpiar, es muy formal y trabajado, sabe cumplir con su obligación, tiene buenas referencias. Telf. M-2464.

UNA JOVEN española desea colocarse en casa de moralidad para la limpieza o para manejadora, sabe coser un poco, lavar y planchar ropa fina, tiene referencias. Telf. U-6812.
O1 54850 29 dic 2

DESEA colocarse una muchacha española de criada de mano o manejadora o para todo el servicio de corta familia, tiene muy buenas referencias, teléfono FO-2745. en la misma una recién llegada.
O1 54990 30 dic 3

DESEAN colocarse dos jóvenes españolas, una para criada de mano o manejadora y otra para cocinar para corta familia. Informan, teléfono F-2255.
O1 54839 29 dic 3

EN CASA de moralidad se desea colocar una joven española de criada de cuartos o comedor, sabe servir mesa a la rusa y tiene muy buenas referencias. Telf. U-1456.
O1 55021 30 dic 2

SE OFRECE una española para criada, sabe cumplir con su obligación y tiene referencias. A-2457.
O1 54999 30 dic 2

DESEA colocarse joven española para limpiar, entiende algo de cocina, tiene buenas referencias, teléfono U-2061.
O1 55106 30 dic 3

SIRVIENTA española para criada de mano, comedor o cuartos, sabe coser, tiene buenas recomendaciones. Informan, teléfono F-2957.
O1 55108 30 dic 3

DESEA colocarse un matrimonio español, joven, sin hijos, para casa particular, no le importa ir al campo, tienen referencias. Telf. M-1860.
O1 55107 30 dic 2

SE DESEA colocar una joven española de criada de mano o de cuartos, tiene buenas referencias. Telf. M-5291.
O1 55093 30 dic 2

JOVEN española desea colocarse de criada de mano, entiende de cocina, tiene buenas referencias. Teléfono M-6112.
O1 55084 30 dic 2

CRIADO joven, español, se desea colocar en casa particular, acostumbrado a todo servicio fino, formal, trabajador, con muy buenas referencias. Telf. M-6578.
O1 55100 30 dic 2

SE DESEA colocar una joven española para criada de mano o de comedor, no le importa cocinar y limpiar si es corta familia. Informan, FO-7373.
O1 55101 30 dic 2

SE OFRECE un joven español para criado de mano, es práctico en el servicio a la rusa, tiene referencias de las casas que ha servido. Teléfono F-6131.
O1 55102 30 dic 2

DESEA colocarse muy buena muchacha para cuartos y coser, o manejadora, tiene muy buenas referencias. F-4059.
O1 55103 30 dic 2

SE DESEA colocar una joven española para criada de mano, tiene buen carácter y buenas referencias. Informan, teléfono A-2052.
O1 55095 30 dic 2

DESEA colocarse joven española, desea casa de moralidad, para cuartos, sabe coser y cortar; para todos los quehaceres de corta familia, menos cocinar. Informan en la misma, teléfono A-9204.
O1 55096 30 dic 2

DESEA colocarse una joven española para criada de mano o manejadora, tiene buenas referencias, desea casa de moralidad, no le importa dormir fuera, teléfono M-2464.
O1 55126 30 dic 2

UNA JOVEN española desea colocarse de criada de mano o manejadora, y también cocina para corta familia, tiene buenas referencias. Informan, U-6377.
O1 55087 30 dic 2

SE DESEA colocar una española para criada de mano o manejadora, tiene buenas referencias, teléfono M-3612.
O1 55079 30 dic 2

DESEA colocarse una muchacha española para criada de mano o manejadora o criada de cuartos, tiene buenas referencias. Llamen al teléfono F-5764.
O1 55088 30 dic 2

JOVEN española desea colocarse de criada de mano o manejadora, tiene referencias de la casa que trabajó. Telf. M-8074.
O1 55090 30 dic 2

MUCHACHA española desea colocarse para criada de mano o manejadora y para ayudar a la cocina, tiene quién la garantice. Informan en el teléfono I-2715.
O1 55123 30 dic 2

SE DESEA colocar una joven española para criada de mano o manejadora, lleva tiempo en el país, sabe trabajar, tiene buenas recomendaciones. Llamen al teléfono M-6327, preguntar por Anuncia.
O1 55121 30 dic 2

SE OFRECE un primer criado acostumbrado a todo el servicio fino, trabajó en buenas casas. Informan, teléfono F-1483.
O1 55094 30 dic 2

SE DESEA colocar joven blanca, sabe limpiar y cocinar. Informes, teléfono A-6949.
O1 55081 30 dic 2

SE DESEA colocar una muchacha española para criada de mano o manejadora, entiende algo de cocina, tiene buenos informes. Informan, teléfono FO-2195.
O1 55118 30 dic 2

O-2. Cocineras y Cocineros

SE DESEA colocar una señora española de mediana edad para cocinera, sabe cumplir con su obligación; llamen al teléfono F-5335.
O2 55043 30 dic 3

SE DESEA colocar una cocinera española, cocina española y criolla, presenta bien la comida, sabe pensar la comida y hacer plaza, tiene referencias, no duerme en la colocación. Informan, Telf. X-3075.
O2 55117 30 dic 2

DESEA colocarse una joven española de cocinera o criada de mano, teléfono A-1908.
O2 55077 30 dic 2

UNA JOVEN española desea colocarse para cocinar sólo o cocinar y limpiar siendo corta familia, es muy formal, desea buena casa. Teléfono M-2111.
O2 55115 30 dic 2

COCINERA española desea colocarse, sabe su obligación, puede ayudar en cualquier quehacer de la casa, tiene quien la recomiende. Telf. X-3087.
O2 55165 30 dic 2

SE OFRECEN

SE DESEA colocar una cocinera española, sabe cocinar a la criolla y española, lleva tiempo en el país y tiene referencias. Telf. A-7963.
O2 55111 30 dic 3

UNA JOVEN inglesa, mestiza, solicita empleo de cocinera con familia americana o cubana, tiene referencias y habla el español correctamente, duerme en la colocación. Informes, teléfono U-3981.
O2 55104 30 dic 3

SE OFRECE una excelente cocinera-repostera, cocina criolla y española, hace todas clases de comidas finas; tiene buenas referencias, duerme en la colocación. M-5116.
O2 55112 30 dic 2

SE DESEA colocar una buena cocinera española, también cocina a la criolla, tiene referencias. Teléfono F-6181.
O2 55080 30 dic 2

SE DESEA colocar una joven para cocinar y limpiar a corta familia, entiende de repostería. Informan, F-4440.
O2 55078 30 dic 3

SE OFRECE cocinera española, repostera, cocina criolla y española, hace plaza, duerme en la colocación, tiene referencias, muchos años de práctica. M-2464.
O2 55125 30 dic 2

BUEN cocinero español, desea colocarse, tiene garantías de las casas en que trabajó, de su competencia y honradez. Informan, A-8834.
O2 55033 30 dic 3

SE DESEA colocar buena cocinera española, de mediana edad, sabe trabajar y tiene referencias de las casas que ha trabajado, no tiene pretensiones. Telf. FO-2750.
O2 55029 30 dic 2

DESEA colocarse una cocinera para casa de comercio o familia, sabe cumplir con su obligación, tiene buenas referencias. Sitios 14, segundo piso, teléfono M-4102.
O2 55074 30 dic 2

DESEA colocarse una muchacha española, para cocinar o servicio de corta familia, sabe trabajar y tiene referencias. Llame después de las 9 a. m. al teléfono F-3776.
O2 54965 30 dic 3

JOVEN Española, se coloca para cocinar y limpiar no le importa trabajar tiene recomendaciones. Teléfono F-5152.
O2 54955 30—2 Dic.

SE OFRECE una joven Española para cocinar o para cocinar y limpiar a corta familia tiene buenas referencias Informes en el telf. M-1119.
O2 54956 30—2 Dici.

SE OFRECE una magnífica cocinera repostera cubana, seria, formal, trabajadora, no duerme en el acomodo. Tiene buenas referencias, sabe cumplir con su obligación. F-6166.
O2 55001 30—2 Dic.

SE DESEA colocar una muchacha española para cocinar o criada de mano duerme en la colocación, tiene referencias, desea casa de moralidad Teléfono U-3725.
O2 54914 30—2 Dic

DESEA COLOCARSE cocinera española mediana edad, cocina criolla, española y francesa, sabe de repostería está práctica en su oficio, tiene referencias, no se coloca menos de $25.00 Telf. F-6231.
O2 54946 30—3 Dic.

O-3. Manejadoras.

SE OFRECE manejadora española de mediana edad, sabe cuidar niños recién nacidos; también se coloca para criada, tiene buenas referencias de casas conocidas. A-3343.
O3 55120 30 dic 2

DESEA COLOCARSE una joven española de manejadora o criada de cuartos. Entiende algo de cocina. Tiene su padre establecido quien la representa Teléfono I-6608.
O3 54919 30—2 Dic.

O-6. Choferes

SE DESEA colocar un chófer, tiene referencias. Telf. F-6205.
O6 55085 30 dic 2

O-7 Costureras, modistas y sombrereras

DESEAN colocarse dos muchachas de mediana edad una para coser, otra para comedor o cuartos Tel. U-8239
O7 55046 30—2 Dic.

O-12. Ofertas Varias.

SE OFRECE española de buena presencia, de encargada o ama de llaves en casa particular u hotel; también para atender señorita o niños; habla perfectamente inglés, tiene disposición para cualquier trabajo, excelentes referencias. A-3343.
O12 55119 30 dic 2

UNA SEÑORA americana se ofrece para dar una hora de clases en inglés a cambio de casa y comida. A-3070.
O12 54189 29 dic 3

SE VENDEN

V-1. Casas.

PROPIEDAD vendo Santa Petronila número 7 entre Avenida Columbia y Medrano, Buen Retiro, $2,000. Renta $60. No deje verla. Aguiar 78. Cortés. Telf. M-3617.

SE VENDE gran esquina en Luyanó con establecimiento, se da muy barata. Informes: Alvarez, Tulipán letra D. entre Cerro y Santo Tomás de 1 a 3 p. m.
V1 54915 30—2 Dic.

V-2. Solares

HORROROSA ganga, antes de 10 días vendo solar 729 varas cuadradas, lo más alto de Lawton, 8 metros del tranvía, $800, únicamente al contado. M-9309.
V2 54621 27 dic 5

V-4. Establecimientos.

VENDO gran bodega cantinera, tiene buen contrato, buena venta, poco alquiler, la doy barata por no ser del giro, también admito un socio con poco efectivo, que sea bodeguero, pues tendrá que trabajar y administrar él mismo la bodega; está en lugar céntrico. No trato con corredores. Informa, señor Peñate, calle Zanja número 11, café, de 10 a 12 y de 2 a 5 p. m.
V4 55138 30 dic 3

SE VENDEN

V-6. Maquinarias.

VENDO para fabricar jabón, 80 moldes, fondo doble; 2 pailas; 500 cajas cada una; 3 tanques grasa y lejía; 1 serpentín cobre y una máquina vapor, 12 caballos. Argimiro Fernández. U-7246.
V6 54211 25 dic 5

V-7. Automóviles y Accesorios

LA CHAPA DE SU AUTOMOVIL
TRAMITAMOS EL PAGO
Por $1.00
A $20 TITULO DE CHOFER
MORRO 30 GARAGE. "NAVA"
Teléfono A-9224.
V7 55039 30 dic 3

¡GOMAS!
GARANTIZADAS

29x440	$ 5.90
30x450	7.50
29x500	9.50
31x525	11.90
32x600	13.75
33x600	14.50

Otras medidas igual proporción
HAVANA TIRE CO.
San Lázaro 240, Esq. Campanario
V7 54078 24-29 Nov.

V-9. Utiles de Oficina.

MAQUUINAS
De escribir y burós desde $5.00
BUROS
Libreros, archivos, sillas giratorias, carpetas, máquinas escribir, sumar, calcular, mimeógrafos, cajas caudales, no reparo precios.
Véalos, Villegas 6. Telf. A-3054
V9 55013 30 dic 5

V-12 Objetos Varios

VENDO pinturas Romañach, premios Exposiciones Roma, San Luis y París. 2 butacas y espejo Luis XV, dorado al temple. Juego billar completo. Informan, Telf. FO-1632.
V12 54941 30 dic 3

DINERO E HIPOTECAS

$1,000, urge colocarlos en hipoteca sobre finca rústica. Interés módico. uan Antonio, Bárcena y Rodríguez, Empedrado 19. M-3577.
Z 55135 30 dic 3

PARA EL HOGAR

SE SIRVE almuerzo y comida a domicilio, por 60 centavos diarios, confeccionado por experto cocinero, gran limpieza. F-4176. 17 334 entre A y B, Vedado.
PH1 55122 30 dic 2

ENSEÑANZA

E-5. Profesores

PROFESORA francesa da clases de francés, colectivas e individuales, en su casa y a domicilio. Precios de situación. Rayo 25, altos, entre Salud y Dragones. Telf. A-5759.
E5 55092 30 dic 7

DE INTERES GENERAL

AGENTES de ambos sexos. Oportunidad. Protector contra ladrones de automóviles o parte de ellos. Sean de los primeros. Grandes utilidades. Dirigirse a Pérez Jacomino, S. en C. Nuevo Hotel Luz. Amargura 47.
I G 55014 30 dic 5

PERDIDA
En el edificio de Correos, Oficios y Teniente Rey, se extravió una pluma de fuente, en cuyo monograma aparecen las iniciales P. M. V. A la persona que la encuentre y la devuelva, se le gratificará—por tratarse de un recuerdo—en la casa calle de K número 190, entre 19 y 21, Vedado, a cualquier hora del día.
P 55137 30 dic 2

PROFESIONALES

DRS. EN MEDICINA

DR. ABELARDO LABRADOR
Consultas gratis de 8 a 12 a. m. Pagas de 3 a 5 p. m. Enfermedades señoras, flujos crónicos, metritis, bronquitis, Corazón, riñones, diabetes, reumatismo crónico enflaquecimiento. Inyecciones Neo Salvasan. Angeles 8, entre Reina y Estrella. Telf. A-0801.
Prof. 51333 6-6 Dic.

DR. A. E. MILLA SOLSONA
Exclusivamente enfermedades de señoras. Servicio de enfermeras. Tratamientos especiales de las enfermedades del útero, ovarios y trompas (flujos, dolores menstruales). Neurastenia sexual, esterilidad, electricidad médica. Consultas diarias de 3 a 5, San Rafael 122, U-1680.
Prfs. 51054 3 dic 3

IMPOTENCIA, Histerismos, Psicastenia, Neurataxia, Asma esencial, Neuratrofia, Epilepsia toxénica, etc., Terapia, Fisiopsíquica. Curación rápida, Profesor Cardenal. Perseverancia 50, de 2 a 6. $5.00. M-8352.
Prof. 54223-33 25-10 Dic.

MARIA S. MOLINA: Comadrona «Hijas de Galicia» y particular, últimos procedimientos modernos. Precios módicos. Consultas gratis diarias. Telf. U-4090, Neptuno 206-B., entre Marqués González y Oquendo.
Prof. 52912 16-1 Dic.

FOLLETIN 1

CONCORDIA MERREL

EL HOMBRE SIN PIEDAD

Versión española de
ADELAIDA MENDEZ BLASCO

(De venta en «La Moderna Poesía», teléfono A-1171)

CAPITULO PRIMERO

Aunque Judit Connor fuese inclinada al lujo de compadecerse a sí misma, el calor sofocante de aquella mañana de sábado, a fines de junio, le parecía que rebasaba ya su límite de resistencia. Era uno de esos días que amanecen con una bruma caída y pegajosa, que, al menos en las ciudades, dijerase que el sol no tiene fuerza bastante para penetrar. Al salir de la estación del metro—lentamente, a causa de la aglomeración de todos los que iban a ganarse el pan de cada día—y hallarse en la calle bulliciosa y agobiante, tuvo la sensación de que la atmósfera fuese un peso enorme, abrumador, que ella, sin ayuda alguna, había de llevar sobre la copa de su pulcro sombrerillo de paja. Lo que no dejaba de ser simbólico, porque en realidad Judit tenía que sobrellevar un fardo no ligero.

Era su sino ser el único miembro capacitado de una incapacitada familia. Ser fuerte donde los otros eran débiles; decidida donde los otros eran vacilantes; tener el raro e importante don de «dirigir» donde los otros eran laxos e irresolutos. Y habiendo de «conducir», estaba, paradójicamente, destinada a ser «conducida». Por las circunstancias, por la pobreza; y ya que era la única que tenía el valor de acometer y de hacer algo, por la necesidad de acometerlo y de hacerlo, y, sobre todo, por la imperiosa voz de la sangre y la lealtad hacia su familia, que era una de las marcadas características de su naturaleza. Tenía ahora veintidós años, y trabajaba desde los quince, en que, como empleada ínfima, había entrado en la casa Hood y Jekins, fabricantes de toda clase de muebles de oficina. El don de «guiar» la había llevado, por grados, al puesto que ocupaba desde hacía tres años, como secretaria del socio más joven. Su salario, en todos sus grados ascendentes, había sido el único dinero con el que de un modo regular y seguro pudo contar la familia Connor.

«Judit nos sacará del atalladerro»—era una de las frases consagrandas de la familia. «Que lo resuelva Judit»—era otra.

Y, sin embargo, tenía dos parientes masculinos de perfecta capacidad física para el trabajo: su padre y un hermano, que era sólo un año menor que ella.

Mientras seguía la calle, dejando, cosa desusada en ella, que la muchedumbre atropellada la arrastrara, Judit pensó en aquellos dos hombres y frunció el ceño.

En calidad de viejo rumboso, simpático y jovial, su padre se hallaba indudablemente en primera fila; pero como hombre que se ganara el pan y como cabeza de familia, era un continuo estorbo.

Trabajar, es decir, conseguir un puesto regular y seguro, no se le había ocurrido a él jamás; y si, desconsiderada, se le ocurrió alguna vez a ella, se había encargado de recordarle, con un patético aire de dignidad lastimada, un relámpago en los joviales ojos azules, y un marcado acento irlandés— adoptado especialmente para aquellas ocasiones, —que la sangre de los reyes de Irlanda corría, orgullosa, por sus venas, y que había «ciertas» cosas a las que una sangre así no podía rebajarse. Había, no obstante, otras cosas a las que se rebajaba, sin cambiar una sola de sus moléculas. Cosas a las cuales el alegre Patricio Connor se refería llamándolas sus «empresas», y de las que Judit no veía otra cosa sino que gastaba muchas semanas y mucho dinero, que pudo haberse economizado, en beber y fumar con hombres «útiles»; y que a ello seguían muchos días de lamentarse contra su «maldita suerte», y explicar, voluble, cuán cerca estuvo de hacer la fortuna de la familia. Y como era raro que llegase más allá, el hacer la fortuna de la familia resultaba en manos del padre de Judit un negocio demasiado caro.

Aquella misma mañana se había vestido con sus mejores trapos, anunciando que seguía de cerca el rastro de una nueva empresa, y que podían considerar la fortuna de la familia como ya alcanzada.

No restándole ilusión alguna en cuanto a su padre se refería, Judit hallábase sumida en un mar de dudas, queriendo concretar qué sería lo que encubriese aquella ambigua palabra de «empresas».

Era como si tuviese un muchachillo irresponsable a quien cuidar. Sólo que era peor. Porque a un hombre que es marido y padre no se le puede dar azotes como a un chiquillo. Si no hubiese sido por su madre, su madrecita siempre delicada y enfermiza, a quien amaba con una adoración ciega, incapaz de ver defecto ninguno, algunas veces habría renunciado al esfuerzo de querer encarrilar a su padre, y le hubiese dejado ir al diablo por el camino que le diese la gana. Pero, desde luego, no lo hizo. Aparte las consideraciones debidas a su madre, estaba siempre latente y alerta aquel sentimiento de lealtad hacia la familia, innato en ella.

Los pensamientos de Judit volviéronse ahora hacia el hermano, y tampoco allí pudo encontrar reposo ni sentirse confortada.

Patricio, hijo—Pat, en el lenguaje íntimo,—era tan guapo, tan persuasivo y de una mirada tan jovial como su padre, pero también como éste con un cerebro desesperante de medusa o aguamar. Después de cuatro años de perder lastimosamente el tiempo, tomando y dejando los más variados empleos, hacía tres meses que había sido lanzado, por un conocido de Judit, a un lugar sorprendentemente bueno, como uno de los secretarios de Victor Jason, jefe de una próspera manufactura de material eléctrico.

Judit se alegró mucho cuando obtuvo aquella colocación, pero de entonces acá estaba bregando rudamente para que la conservase, y todos los viernes tenía que repetirse la antipática escena semanal para apremiarle, persuadirle, convencerle, amenazarle, o inducirle de una u otra forma a prescindir de una parte de su sueldo en beneficio del común presupuesto familiar.

Aún estaba dolida de la escena que se desarrolló la noche anterior, capaz de dar al traste con los nervios mejor templados. Fué una extraña actitud de Pat, que insinuaba hallarse enredado en algo difícil de deslindar. Y ella se preguntó ansiosa a las primeras de cambio cuál sería el laberinto en que aquel bi-rro se habría metido. ¿Naipes? ¿Caballos? ¿Mujeres? Las tres explicaciones más usuales habíanse presentado una tras otra a su cerebro, ahondando más la sensación de desesperanza que siempre hacía titubear su almita valerosa, cada vez que pensaba en aquel hermano perezoso, arrogante, fatalmente atractivo.

Todo eso— siete mortales años de todo eso— era lo que hacía sentir a Judit que aquel sábado sofocante era algo que rebasaba los límites de su resistencia. Eso era lo que rodeaba de sombra sus ojos verdes, lo que hacía más pálido que de costumbre su rostro siempre pálido, tanto que sus labios sorprendentemente rojos parecían pintados, por contraste; lo que encorvaba su figura de mujercita resuelta, en un gesto de dejación y abandono que no le era habitual.

Al llegar a la esquina que desembocaba en un cruce de calles muy congestionado, quedó detenida por el tráfico, y permaneció allí esperando paso, sobre el bordillo de la acera, bajo un puente de ferrocarril. Y entonces, de repente, su indiferencia se desvaneció, porque en las ventanas de un autobús que pasaba, vió, no a los pasajeros tras los vidrios, sino una visión que fué como el espejismo de un oasis para los abrasados viajeros del desierto, la fugaz imagen de un campo verde y unos árboles.

Campo verde y árboles. ¡En el corazón de la ciudad apresurada, estruendosa, febril achicharrante!

Pasó otro autobús y lo volvió a ver. Ansiosa lo observó al paso de tres autobuses más; dos de ellos le mostraron mágicos atisbos de parques verdes y cobalto; el tercero desplegó sólo ante ella una fila de hombres y sombreros. Se le ocurrió entonces que aquel fenómeno no era un milagro, sino el reflejo de algo que estaría a su alrededor. Volvióse rápida y halló el original en una valla que estaba a sus espaldoas. Un cartel de una compañía de ferrocarriles, una cosa grande y brillante, que anunciaba los encantos de «Rural Hertfordshire», y la extrema comodidad y lujo con que su línea le llevaba a uno allí.

¡Rural Hertfordshire! Judit leyó las dos palabras y suspiró. Sonaban bien.

La pintura, bajo las palabras era una «artística» ilustración de ellas. Algo de colores lisos y vívidos; un campo verde; una casita con el tejado rojo; un arroyuelo serpenteante; una vaca meditabunda. Un fon-

M.E.C.D. 2016

PROFESIONALES

POLICLINICA INTERNACIONAL

Director, David Cabarrocas. San Miguel 130 entre Lealtad y Escobar. Teléfono U-2737. Cuando vaya al Hospital, Casa de Socorro o Sociedades, fíjese que la Policlínica Internacional, da gratis consultas, reconocimientos, Rayos X, Rayos Ultravioleta, Luz Alpina, Medicinas, Inyecciones Intravenosas, Análisis, Curas, etc.
Prts. 5121 4 dic 4

DR. FRANCISCO J. DE VELASCO

Corazón, Pulmones, Estómago. Intestinos
DR. RUBEN DE VELASCO ..
Corazón. Pulmones. Enfermedades de los niños
Consultas de 12 a 2 y de 1 a 3 Días laborables. Horas especiales previo aviso.
Salud 34. Telf. 5418.
Prof. 52598 13-13 Dic.

ALQUILERES

A-1. Habana.

CUBA 89. Alquilo departamentos altos y bajos, sala, comedor, cuatro y cinco habitaciones, cocina, baño y doble servicio, $34. Informan, Grandes Almacenes El Número 15. Monte número 15. Llave bodega.
A1 55068 30 dic 8

ALQUILO, Corrales 2-C, primer piso, sala, saleta, comedor, cuatro habitaciones, cocina, baño y servicio sanitario, $50.00. Llaves e informes, Grandes Almacenes El Número 15. Monte número 15. Telf. A-2803.
A1 55070 30 dic 8

ALQUILO, Monte 15, 2 primeros pisos, juntos o separados, terraza, sala, saleta, hall, comedor, 9 grandes habitaciones, cocina, 2 baños y doble servicio, a $80. Llaves e informes, Grandes Almacenes El Número 15. Monte número 15. A-2803.
A1 55071 30 dic 8

ENTRE Compostela y Habana, Acosta 43. Se alquila un bonito principal, muy barato, 2 habitaciones en los bajos. Informan en la misma de diez a doce y Amistad 48, a todas horas.
A1 55053 30 dic 7

CASA moderna, altos, regalada, $20, sala, saleta, tres cuartos, baño intercalado. Universidad y Cruz del Padre, una cuadra de Infanta. Llaves, bodega.
A1 55048 30 dic 8

CONCORDIA 177, primero, entre Soledad y Aramburu. Sala, recibidor, cinco habitaciones, baño intercalado, comedor, cocina, servicio criado. Informes, La Moda, Neptuno 62. A-4454.
A1 55044 30 dic 6

ALQUILO, San Rafael 102, bajos, 50 pesos; altos, 60 pesos. Sala, saleta, cinco habitaciones, comedor corrido, baño completo. Informan, Aguila 213, peletería, teléfono U-3769.
A1 54980 30 dic 5

LOMA DE LA UNIVERSIDAD: Mazón 2-A., bajos, esquina a Neptuno, sala, tres cuartos, baño intercalado, comedor y servicio criados. Llaves en el mismo de 2 a 6. Informes: Habana 186. Telf M-1541.
A-1 54987 30-9 Dic.

NEPTUNO 216, bajos y 220, altos, entre Marqués González y Oquendo, propias para larga familia. Sala, cuatro cuartos, comedior, baño, cuarto y servicio criados. Llaves, bodega esquina Oquendo. Informes M-1541
A1 54988 30-9 Dic.

LOMA DE LA UNIVERSIDAD: Ronda 1, piso segundo, esquina Neptuno sala, cuatro cuartos, baño intercalado, comedior y cocina gas, baño criados. Puede verse de 2 a 6. Informes: Telf M-1541.
A1 54989 30-9 Dic

CASITA MAMPOSTERIA

Independiente, baratísima y un departamento interior, se alquila en Zaldo número 25 entre Infanta y Ayesterán.
A1 55025 30 dic 2

SE ALQUILAN casas modernas y baratas en Arbol Seco número 69 y 71, entre Santo Tomás y Benjumeda, compuestas, sala, cuatro cuartos y demás servicios. Precio, $25. Más informes, Telf. U-1478.
A1 55073 30 dic 30

ALQUILO precioso piso alto, San Miguel 306, entre Mazón y Basarrate. Llave en el bajo. Informes, F-1945.
A1 54785 28 dic 2

MONTE 267 entre Carmen y Rastro, $32-$36. Espléndidos pisos nuevos. Sala, saleta, tres habitaciones, baño intercalado, comedor, cocina, calentador gas, servicio criados. Informes, llaves, Monte 319. Telf. A-6045.
A1 54909 29 dic 1

MALECON 27, altos, fresca y amplia, con cuatro habitaciones y demás comodidades, entre Crespo e Industria. Informarán, FO-2930 y A-2726.
A1 54812 29 dic 4

ALQUILO Desagüe 75, bajos, modernos, sala, saleta, comedor, 3 cuartos, baño, patio, cocina. Independiente del alto. Baratísimo. Llave, Franco A, casi esquina Desagüe.
A1 54804 29 dic 4

SE ALQUILAN espléndidos bajos con sala, comedor y cuatro cuartos, en San Nicolás número 302, a media cuadra de Vives, propio para establecimiento, industria o numerosa familia.
A1 54792 29 dic 2

ALQUILO

Magnífico alto, Vento 15, frente parque Maceo. Recibidor, sala, gabinete, hall, 4 cuartos, baño, comedor, patio, cocina, cuarto, servicio criados. Los bajos para establecimiento. Informan: U-5949.
A1 54910 29 dic 2

ALQUILO

Hermoso alto, Mazón H, entre San Rafael y San José, tiene recibidor, sala, cinco cuartos, baño, comedor, cocina, cuarto y servicio de criados. Informan, U-5949.
A1 54911 29 dic 2

LEALTAD 10 1-2, en $30, se alquila el bajo con sala, comedor, tres habitaciones y servicios, la llave en Lagunas y Lealtad, bodega. Informan, F-3040.
A1 54902 29 dic 5

SAN RAFAEL y San Nicolás, en $35 cada uno, se alquila alto y bajo con sala, comedor, dos habitaciones baño y cocina. La llave en la bodega. Informan, F-3040.
A1 54901 29 dic 5

VIRTUDES 70, esquina a San Nicolás, altos y bajos, se alquilan juntos o separados, propia para comisionista o gabinetes profesionales. Los altos para familia de gusto. Teléfono F-4963.
A1 54544 30 dic 10

GANGA. $30, Gloria 42, altos, esquina a Suárez. Acabada de pintar. Sala, comedor, cuatro habitaciones; cocina y baño. Llaves: Gloria 11, bajos. Propietarios: Vapor 10. U-1971.
A1 54960 30 Dic. 5

SALUD 146, en 25, se alquila un bajo con sala, comedor, cuatro habitaciones y servicios, la llave en el bajo. Informan, F-3040.
A1 54903 29 dic 5

SE ALQUILAN los altos, Perseverancia 25, compuestos de sala, saleta, cuatro habitaciones, comedor, baño y demás servicios. Pueden verse de 8 a 12 a. m.
A1 55016 30 dic 4

GANGAS
SEALQUILAN

CON O SIN MUEBLES. MAGNIFICO EDIFICIO. DRAGONES Y AMISTAD. PROPIO PARA HOTEL. APROVECHE TEMPORADA. PRECIO DE SITUACION. A-4358, M-6263. ALTOS BOTICA "SARRA"
A1 6930 2 Nov. Ind.

ALQUILERES

LOS ALTOS MAS MODERNOS Y BARATOS DE LA HABANA

Se alquilan, Salud 39, al costado de la iglesia de la Caridad. Sala, comedor, 3 cuartos, baño lujoso intercalado, cuarto y servicio criados. Alquiler, $38. Llaves, bajos, dueño, F-1806.
A1 54608 27 dic 1

INFANTA 32, ALTOS

Entre San Rafael y San José, muy frescos, agua abundante, terraza al frente y al fondo, sala, gabinete, saleta, cuatro habitaciones, baño intercalado, comedor, servicios criados; llaves, informes, Infanta 30, altos.
A1 55047 30 dic 5

ALTOS amplios, San Lázaro 101 entre Galiano-Blanco, gran sala, comedor, tres habitaciones, baño, los bajos también alquilo con tres habitaciones, baño moderno, cuarto servicio criado. $55.
A1 55036 30 dic 4

NEPTUNO 332 Y 344, altos, entre Infanta, Basarrate, sala, recibidor, tres cuartos, baño completo, comedor, servicio, cocina. Llaves, bajos. Informan, Habana 186. Teléfonos M-1541 y F-1795.
A1 54992 30 dic 5

VILLEGAS 65, BAJOS

Entre Obispo y Obrapía, se alquilan con magníficas vidrieras. Véalos. Si le interesan hará negocio. Informes y llaves en frente. F-5685.
A1 54782 28 dic 3

BELASCOAIN No. 26

Entrada por San Miguel, altos del Banco Canadá, cerca de todas partes, alquilo piso, corta familia estable, barato, tranquilo, portero.
A1 54784 28 dic 3

ALQUILO precioso piso alto, San Miguel 306, entre Mazón y Basarrate. Llave en el bajo, Informes, F-4945.
A1 54785 28 dic 1

CASAS modernas a la brisa, de sala, comedor, tres cuartos, lujoso baño, con cuarto servicio de criado y garage, alquiler módico. Línea 104, esquina a 4. Encargado en la misma informa.
A1 54788 28 dic 1

SE ALQUILA en $18, Príncipe y Hornos, lado bodega, por Hornos, sala, comedor, dos habitaciones, cocina, servicio, patio y mucha agua. La llave en la bodega. Informan, Lealtad 238, teléfonos A-2689, U-2256.
A1 54746 28 dic 1

ENSANCHE DE LA HABANA

Pozos Dulces 10, se alquilan hermosos altos compuesto de sala, recibidor, tres cuartos, baño intercalado completo, comedor al fondo, cocina de gas y carbón. Informan, Telf. U-6943.
A1 54759 28 dic 1

ALTOS, Neptuno 206 C, esquina Marqués González, modernos, sala, gabinete, recibidor, 4 cuartos, comedor, baño completo, calentador, criados. Llaves. bodega esquina. F-2313. F y 19, Vedado, precio. $38.
A1 54781 28 dic 1

SE ALQUILAN a $25, dos preciosos pisos altos, Santa Emilia esquina Dureje, con gran sala, saleta, amplio comedor, tres grandes habitaciones, baño intercalado, buena cocina, agua abundante. Llave bodega esquina. Informes, Aramburo 8-10. U-4822.
A1 54774 28 dic 1

BELASCOAIN 613 E

Alquila los altos entre Figuras y Carmen, con sala, comedor, tres cuartos, baño moderno intercalado y un cuarto en la azotea con servicios. Informan en San Miguel 100. Carlos Rodríguez. A-4300.
A1 54771 28 dic 3

SE ALQUILAN los altos de Teniente Rey 87, primer piso y un apartamento. Informan en la misma.
A1 54752 28 dic 1

SE ALQUILA en $8 una accesoria en Desagüe y Morales. Preguntar por el encargado.
A1 54748 28 dic 1

MANRIQUE 5, altos, se alquila en $50; amplísimas 4 habitaciones, sala, comedor, recibidor, baño moderno, cuarto y baño criados. todo acabado de pintar.
A1 54744 28 dic 4

ALQUILO Cienfuegos 21, bajos, con sala, comedor, cocina, dos cuartos y baño. Precio, 25 pesos. Informan, teléfono U-3058.
A1 54739 28 dic 4

SE ALQUILAN espléndidos bajos de la casa San Nicolás 54 entre Concordia y Virtudes, al fondo iglesia Monserrate. Las llaves en el alto e informan en el mismo.
A1 54735 28 dic 1

ENSANCHE DE HABANA

Pozos Dulces y Bruzón, se alquilan hermosos altos compuestos de 5 cuartos, sala, recibidor, cocina de gas y carbón, servicio intercalado completo. Informan, Telf. U-6943.
A1 54758 28 dic 1

JESUS MARIA NUM. 15

A precio de reajuste se alquilan primero y segundo pisos y otra interior, de sala, comedor, tres habitaciones, baño intercalado, cocina de gas y calentador. Llave en la misma. Informes, Teniente Rey número 27, El Siglo XX. A-7105.
A1 54761 28 dic 1

ANIMAS 36 esquina a Amistad, alquilo segundo piso moderno, compuesto de sala, comedor, cuatro habitaciones, cuarto de baño, cuarto y servicio criados. Precio rebajado. Informes, F-6231.
A1 54729 28 dic 1

SE ALQUILAN

ESCOBAR 113

Entre Salud y Reina, modernos bajos con sala, saleta, cinco habitaciones, baño intercalado, cocina y servicios. La llave en los altos. Alquiler reducido.

SAN LAZARO 318

Entre Gervasio y Escobar, modernos altos con sala, dos habitaciones, baño intercalado, comedor, cocina y servicios. La llave en la misma. Alquiler $35.00.

SUAREZ 137

Modernos bajos con sala, dos habitaciones, baño completo, comedor y cocina. Alquiler, $25.00. Verlos de 8 a 12 a. m.

SAN MIGUEL 118

Entre Campanario y Lealtad, hermosos pisos altos y bajos, con grandes comodidades. Alquiler muy reducido. Verlos de 2 a 6 p. m.

Informan:
COMPAÑIA DE SEGUROS "EL IRIS"
Empedrado No. 34. Telf. A-1294
A1 54704 28 dic 2

DAMAS No. 2 ESQ. A LUZ

Altos, casa moderna, propia para familia de gusto. Sala, tres habitaciones, recibidor, cuarto criados, baño completo, cocina, agua abundante. Llave en la misma. Informes, Sol número 42. Telf. A-2974.
A1 54706 28 dic 4

BUFEETE DE LOS DOCTORES FERNANDEZ Y CUADRADO
Departamento e Administración de Bienes.

COMPOSTELA 86, altos, sala, comedor, cinco habitaciones, terraza, servicios. $40.00.

MERCED 28, altos modernos, sala, recibidor, cuatro cuartos, comedor al fondo, baño intercalado, $45.00.
SAN IGNACIO 84, dos espléndidos altos modernos, lujosos, sala, recibidor, cinco hermosas habitaciones, baño intercalado, comedor, cocina, servicio criados. $40.00.

CUBA 83: Preciosas casas, decoradas en colores, recibidor, sala, comedor, tres y cuatro habitaciones, regio baño intercalado, luz y limpieza de escaleras y conserje. Por pertenecer a las Religiosas Clarisas, se dan extraordinariamente baratas. Edificio «Santa Clara», el mejor de la ciudad, ocupando toda la manzada de Cuba, entre Sol y Santa Clara, frente al antiguo Convento. Desde $35.00 a $55.00 Para familias escogidas.
A1 54688 28-2 Dic.

ALQUILERES

ALQUILO PISITOS céntricos, Villegas 30. Exijo referencias. Precios reducidos $45.00, $40.00 y $37.50. Pueden verse a todas horas. Informes: vidriera tabacos enfrente. Telf. M-8143.
A1 54671 28-2 Dic.

SAN LAZARO número 108, cómoda y buena casa. Precio de situación, $40.00. La llave en el 110. Informan: FO-7011.
A1 54672 28-1 Dic.

BARCELONA 6, ALTOS

Se alquila con sala, comedor, cuatro cuartos, etc. Unico piso. La llave e informes en los bajos.
A1 54523 27 dic 1

ALQUILO barato, amplias casas, Oquendo 16-A., bajos y altos y 16-B dos pisos, altos, con sala, tres cuartos, baño, comedor, cuarto y servicio criados. Llaves: Oquendo 16-B., altos, esquina San Miguel. Informan: F-5409.
A1 54496 27-2 Dic.

SE ALQUILAN dos principales, en la casa Valle 29, 31 al lado de la esquina de Infanta. Informan: Telf. X-3471.
A1 54501 27-1 Dic.

ALQUILO en Lagunas y Gervasio, accesoria independiente, sala, comedor y cuarto, demás servicios. Informan en la misma, bodega. Teléfono U-6648.
A1 54622 27 dic 2

REVILLAGIGEDO 1, alquilo la planta baja, clara y fresca, sala, recibidor, tres habitaciones, comedor, servicio intercalado y criados, gran patio y traspatio, de 9 a 11 y de 2 a 5.
A1 54594 27-1 Dic.

ALQUILO altos, Lealtad 81, entre Concordia y Virtudes, sala, comedor, tres cuartos, baño. La llave en la bodega de la esquina Concordia. Informes: Obispo 16.
A-1 54275 25-2 Dic

ANIMAS 127: Se alquilan los altos compuestos de sala, comedor, cinco habitaciones, baño, cocina y terraza al fondo. Precio: 45,00. Informan: Bufete de Arellano. M-3936.
A1 53608 21-5 Dic.

SE ALQUILAN los altos de Obrapía 10, muy baratos; tiene doce cuartos. Informan: Obrapía 7. Telf. A-1752.
A1 54585 27-12 Dic.

SE ALQUILAN los frescos, hermosos, ventilados altos de Cárdenas número 3, primer piso, cinco habitaciones, sala, saleta y comedor, el primer piso de Bernaza número 48, sala, saleta y cuatro habitaciones y el segundo piso de Cárdenas número 5, con cuatro habitaciones, sala, saleta y comedor. Informes: Telf. A-9266. Las llaves: Zulueta número 36-G.
A1 53999 24-4 Dic.

EN $25.00, POR SU PRECIO NADA MEJOR

Se alquilan en 25 pesos las cómodas y ventiladas casas bajas, calle de Agustín Alvarez número 9 y 22, entre Marqués González y Oquendo a dos cuadras de Belascoaín y una del Nuevo Frontón, acabadas de pintar, compuestas de sala, saleta, corrida, tres habitaciones, cocina, patio y demás servicios, con abundante agua. Calle pavimentada, y mucha luz. Vecindario de moralidad. Las llaves en el número 10. El inquilino que durante seis meses pague bien y cuide la casa, tendrá derecho a que el séptimo mes se le cobre medio alquiler. Si el inquilino tiene buenas referencias que se puedan comprobar, se aceptará solo uno mes en fondo. Informes: Edificio «Bacardí», Apartamento 401. Señor Francisco Torres. De 10 a 12 a. m. y de 3½ a 5½ p. m. Telf. A-7830.
A1 54307 26-1 Dic.

MANRIQUE y San José, por San José, se alquila tercer piso acabado de fabricar, compuesto de sala, comedor, dos habitaciones, baño intercalado, cocina y servicio de criados. La llave en el café. Informes, Telf. A-7036.
A1 34458 26 dic 1

SAN Nicolás 130 entre Salud Reina, primeros y segundos pisos de cuatro, de dos habitaciones, modernos, llaves bajos. Gervasio 86, altos, esquina Neptuno, moderna, 5 habitaciones, muy fresca. Llaves, mueblería frente.
A1 54470 26 dic 4

ALQUILO, Virtudes 109, altos y bajos, juntos o separados, sala, recibidor, comedor, baño completo, cinco cuartos y servicio de criados. Llaves, Animas 121, Informes Cuba 100. Teléfono A-2596.
A1 54350 26 dic 3

ALQUILO hermosos y cómodos pisos, bajos derecha, primeros altos derecha e izquierda, compuestos de tres habitaciones, sala, comedor, baño intercalado, cocina, cuarto de criados y servicio. Peñalver número 100, a una cuadra de Belascoaín. Teléfono M-1914. Alquiler bajo.
A1 54477 26 dic

SE ALQUILAN los ventilados altos de Corrales 69, primer piso, una cuadra de la «Isla de Cuba», agua abundante, acabados de pintar. Teléfono: A-1091.
A1 54423 26-2 Dic.

SE ALQUILA, Amargura 76, segundo piso, cómodo y moderno, tres habitaciones, sala, comedor y baño intercalado. Informes en el 63.
A1 54780 28 dic 3

OBRAPIA 65, alquilo hermoso piso con sala, saleta, cinco habitaciones, cuarto de baño, cocina y servicios al fondo. Precio de situación. Informan en la misma. Telf. A-3314.
A1 54643 28 dic 5

ENSANCHE Habana, alquilo altos; Pozos Dulces 26 entre Bruzón y Desagüe. Sala, recibidor, cuatro habitaciones, baño intercalado, cocina, comedor al fondo, servicio criado. Informan. U-6444.
A1 54711 28 dic 1

SE ALQUILA en $20, Desagüe y Morales casi esquina a Infanta, sala, comedor, tres cuartos grandes, cocina, servicio, patio grande, mucha agua, de una sola planta, de cielo raso. La llave en la bodega, preguntar por el señor Mejías. Informan, Lealtad 238, teléfonos A-2689, U-2256.
A1 54747 28 dic 1

CASITAS INDEPENDIENTES, $10.00 Calle 26 entre 27 y 29, Vedado, portal, sala, cuarto, cocina, servicios, patio, todo independiente, dos meses fondo. Manzana de Gómez 364, de 8 a 12 a. m.
A1 54708 28-12 Dic.

SE ALQUILAN: Merced 76, bajos, derecha. La llave en la bodega enfrente. Informan: Villegas 81. Telf. A-7072.
A1 54697 28-3 Dic.

SAN LAZARO 328, (altos), entre Gervasio y Belascoaín, sala, saleta, tres cuartos, baño intercalado y cocina, con media planta en el segundo piso, con cuarto y servicios. $34.00. Informes y llaves: F-3862.
A1 54632 28-3 Dic.

NEPTUNO 235 y medio altos, entre Soledad y Aramburo, casa fresca, moderna, cuatro cuartos, sala, recibidor, comedor, baño completo, dos habitaciones, más azotea. Informan: Telf. M-6603.
A1 54742 28-3 Dic.

MERCED 8 entre Cuba y San Ignacio altos, sala, comedor, tres cuartos, demás servicios. Llave, bodega esquina San Ignacio. Informes: Telf. F-2608.
A1 54652 28-3 Dic.

SE ALQUILAN altos, en lo mejor de La Habana, Animas 181 altos, con sala, saleta, dos cuartos, baño y cocina. Informan: I-6349.
A1 54661 28-6 Dic.

ALQUILO ALTOS, Neptuno 175 esquina Gervasio, sala, saleta, tres habitaciones, baño intercalado, comedor al fondo, servicio completo criados. Informan: Telf. F-5919.
A1 54665 28-2 Dic.

CASAS MODERNAS, A 10 MINUTOS DEL PARQUE CENTRAL, A $12.00

Se alquilan con dos cuartos, cocina, baño y patio, con sala, dos cuartos y demás servicios, en $16. Calle de Justicia esquina Arango, una cuadra de la Calzada de Concha. Llaves bodega.
A1 54610 27 dic 2

ALQUILO casa moderna, decorada, tres habitaciones y garage, calle 3, entre D. y C., Ampliación de Almendares, en $45.00. Telf. FO-2476. Su dueño: Estrella 193.
A1 54690 28-4 Dic.

Los Económicos del DIARIO

CUANDO una persona seria —dama, o caballero— desea un empleo decoroso y duradero. en el que el sueldo aunque no sea grande, se cobre puntualmente, ofrece sus servicios en el DIARIO varios días, y el destino digno en una casa solvente aparece pronto.

Los LEE quien Puede PAGAR

ALQUILERES

CARLOS III 16-B

Alto y bajo, sala saleta, cuatro habitaciones, baño intercalado, cocina de gas. Ultimo precio: $45.00. Informan: F-2134.
A-1 54255 25-1 Dic.

EDIFICIO «Marta», Consulado 7, casi esquina Prado. Se alquila lujoso piso alto, con confort, al estilo americano. Precio razonable. Hay elevador permanente. Informes, el portero.
A-1 54277 25-2 Dic.

ALQUILO Pozos Dulces 24, altos, hermosa casa, tres cuartos, baño intercalado, sala, terraza, comedor, cocina, cuarto, servicio de criado, gallinero y lavadero en la azotea. Llas llaves en 26, bajos. Informan, teléfono A-8956.
A1 52984 16-1 Dic.

SE ALQUILAN los altos de Muralla 83 y 85. Informan en los bajos, Humara. Telf. M-9093.
A1 51228 4 dic 4

PEÑA POBRE 7, altos entre Habana y Aguiar, sala, comedor, tres cuartos, baño y cuarto y servicio de criados. La llave en la bodega. Informan: A-6420.
A-1 54265 25-2 Nov.

SE ALQUILA el alto de San Rafael 184, esquina Aramburo, recibidor, sala, comedor, tres cuartos, baño completo y cocina. La llave en la botica. Informes en Obispo 16.
A-1 54266 25-2 Dic.

ALQUILO SEGUNDO piso, Concepcepción de la Valla número 3, casi esquina a Manrique, sala, tres habitaciones, baño intercalado, comedor, cocina y servicio de criados. Precio de situación. La llave al lado.
A1 54371 26-1 Dic.

SAN NICOLAS 28, cerca Malecón, moderno, amplio segundo piso, cuatro habitaciones, demás comodidades, servicio criados. Puede verse de 2 a 6. Informan: Muralla 111. A-7468.
A1 54353 26-3 Dic.

BENJUMEDA 56, ALTOS

En 30 pesos, se alquilan los lujosos, modernos y frescos altos de Benjumeda número 56, entre Marqués González y Oquendo, sala, saleta corrida, tres habitaciones, baño intercalado completo y calentador. Las llaves en los bajos. El inquilino que durante seis meses pague bien y cuide la casa, tendrá derecho a que el séptimo mes se le cobre medio alquiler. Si el inquilino tiene buenas referencias que se puedan comprobar, se aceptará solo un mes en fondo. Informes: Sr. Francisco Torres, Edificio «Bacardí» número 401. De 10 a 12 a. m. y de 3½ a 5½ p. m. Telf. A-7830.
A1 54308 26- Dic.

AGUIAR 134, ENTRE MURALLA Y SOL

Se alquila un piso compuesto de sala, recibidor, cuatro habitaciones amplias, baño intercalado, agua abundante, timbre eléctrico, comedor, cocina de gas, pantry, lavadero y cuarto de criados con servicio sanitario completo, acera de la brisa. Informan: J. Barquín y Compañía, Muralla y Aguiar Telf. A-7858.
A1 53932 23-3 Nov.

SE ALQUILAN los hermosos bajos de la casa Lealtad 33, entre Lagunas y Animas, compuesta de sala, recibidor, tres cuartos, cocina y baño intercalado, de construcción moderna. Precio: $35.00. La lave e informes, en la misma.
A1 53677 21-1 Dic.

$30.00 ALQUILO Animas 121, bajos, sala, saleta, tres cuartos, baño y cocina. También alquilo dos departamentos altos y cuartos muy baratos. Informes el encargado.
A1 54349 26-3 Dic.

SE ALQUILA, Malecón y Manrique, moderno piso alto, de mármol, terraza, sala, saleta, comedor, 5 cuartos, etc. Precio de situación. Informes, F-5005
A1 53735 21 dic 1

BERNAZA 37, unos bajos propios para almacén. La llave en la imprenta de al lado. Informan, Humara. Telf. M-9093.
A1 51229 4 dic 4

ALQUILO: Muy barato, los altos de la casa Chávez 6, es el primer piso. Casa nueva, de lo más cómoda y fresca. Informan: Belascoaín núm. 95.
A1 54548 27-3 Dic.

GALIANO 42

SE alquilan los hermosos pisos bajo y alto de esta fresca, moderna y bien situada casa. Propios para establecimientos. Informa: Estrada, Aguiar 71. Telf. A-7656.
A1 54408 26-11 Dic.

AVE. REPUBLICA 271, BAJOS

Sala, cuatro habitaciones, baño intercalado, comedor al fondo, cuarto y servicio de criados, cocina de gas y carbón. Informan: F-2134. Precio: $50.00.
A-1 54253 25-1 Dic.

ALQUILO dos hermosas accesorias, de sala, dos cuartos, gran cocina, Factoría y Puerta Cerradda, frente Terminal, allí informan.
A1 54334 26-1 Dic.

ALQUILO las casas Jesús Peregrino 52, sala, comedor, seis cuartos, cocina, patio, azotea y servicios. $32.00.

MARQUES GONZALEZ 35 bajos, entre Jesús Peregrino y Pocito, sala, comedor, tres habitaciones, cocina, servicios, pato y traspato $25.00. Telf. M-7450.
A1 54380 26-4 Nov.

MANRIQUE y San José, por Manrique, se alquila segundo piso, acabado de fabricar, compuesto de sala, saleta, comedor, baño intercalado, cocina y servicios de criados. La llave en el café. Informes, Telf. A-7036.
A1 54457 25 dic 1

OBISPO 89: Se alquilan estos espaciosos altos compuestos de sala, saleta, comedor, cinco cuartos, baño, cocina, cuarto y baño para criados. Informes y llaves: Obispo número 66, casa «Langwith» y Telf. I-3368.
A1 54431 26-1 Dic.

ALQUILERES

GANGAS
SEALQUILAN
CON SOLO UN MES ADELANTADO

CASAS

Alej. Ramírez 4. Aptos. cómodos, limpios y ventilados	$ 12.00
Cuba y Chacón, 25 cuartos, varios baños	$125.00
F número 237. Portal, sala, cuatro cuartos, baño, comedor, cocina	$ 20.00
Cuba 44. Casa 2. Sala, saleta, 3 cuartos, baño, comedor, cocina	$ 45.00
Infanta 70. Sala, recibidor, 3 cuartos, baño, comedor, cocina	$ 50.00
Infanta 116. Sala, 2 cuartos, baño, comedor, cocina	$ 20.00
Genios y Morro. Frescos Departamenot con elevador	$ 20.00
Martí 67, Marianao, sala, 3 cuartos, baño, comedor	$ 15.00
Monserrate 5, bajos, sala, saleta, 5 cuartos, baño, comedor, cocina	$ 30.00
Peñalver 116 B. Sala, dos cuartos, baño, comedor	$ 15.00
OMOA 81 N. Sala, 3 cuartos, comedor, cocina, baño	$ 20.00
San Lázaro 105 al 113, sala, recibidor, 5 cuartos, 2 baños y servicios	$ 50.00
San Lázaro 35 C, Víbora, sala, tres cuartos, baño, comedor, cocina	$ 20.00
San Nicolás 173. Sala, saleta, 3 cuartos, baño, comedor, cocina	$ 35.00
Velázquez 91 C. Sala, dos cuartos, baño, comedor, cocina	$ 10.00
20 y 21. Sala, tres cuartos, baño, comedor, cocina	$ 18.00
San Bernardino 34, portal, sala, saleta, 3 cuartos, baño, cocina, servicio criados	$ 25.00
Santa Irene 94. A. S. Suárez Sala, 2 cuartos, baño, comedor	$ 15.00
Velázquez número 30, bajos. Sala, comedor, 2 cuartos, baño, cocina	$ 15.00
Vigía 11, amplios departamentos	$ 11.00
mentos	$ 10.00
Lindero 24, Dptos.	$ 10.00
8a. entre 5a. y Línea, Miramar, sala, recibidor, 3 cuartos, baño, comedor, cocina, garage	$ 25.00
12 y 23. Departamentos frescos	$ 10.00
22 número 24. Dptos.. sala, comedor, 2 cuartos, baño, cocina	$ 8.00

LOCALES

Cuba 70	$ 45.00
Trinidad 24 y 24 y 1-2, Cerro	$ 20.00

A-4358 M-6263 M-2096

ARAMBURO 52, entre San José, Zanja, acera brisa, dos pisos, sala, recibidor, tres habitaciones, buenos servicios, $30; otros dos pisos, cinco habitaciones. $40.00. Informan: Telf. F-5506.
A1 54147 25-3 Dic.

SE ALQUILAN los espaciosos y ventilados altos de Consulado 78. Informan en los mismos, de 9 a 11 y de 3 a 5 p. m.
A1 54216 25-1 Dic.

EDIFICIO "MENENDEZ"

Gervasio y Virtudes. Alquilo un primer; sala, recibidor, tres habitaciones, baño intercalado, cocina de gas y servicio criados. Informan en la bodega
A1 54210 25-3 Dic.

CONCORDIA 271 altos, sala, comedor, tres cuartos, baño intercalado completo, cocina gas, dos cuartos en azotea. Informes: M-2863 F-3199. Llaves: Concordia 263, bajos.
A1 54182 25-5 Dic.

EN LA CALLE Estrella 198, se alquila en $20.00 una casita con sala, comedor, cocina, dos cuartos y servicio. Informa su dueño. Telf. I-6584
A1 54591 27-3 Dic.

ALQUILASE fresco, hermoso primer piso en Damas 18, casi esquina Luz. compuesto de sala, recibidor, cinco amplias habitaciones, baño intercalado, con agua fría y caliente, comedor, cocina de gas, cuarto criados con todos sus servicios. Precio situación. Informan en los bajos. Telf. M-3039
A1 54108 24 dic 2

LUZ 92, bajos, entre Egido y Curazao, moderna, acabada de pintar, sala, dos cuartos, baño intercalado, comedor y cocina. $30.00. La llave en el 97.
A1 54090 24-1 Dic.

$100 PARA CASA DE HUESPEDES. CLUB, COLEGIO,

Oficinas o familia numerosa. Se alquila magnífica casa moderna en Reina 59. Doce piezas y dos baños en el segundo piso, cinco y baño en el tercero. Sistema especial de luz y ventilación por patios.
A1 54020 24-1 Dic.

SE ALQUILA en Monserrate número 145, frente a la nueva Estación de Policía, piso alto, acabado de fabricar, con sala, tres habitaciones, comedor al fondo, cocina y calentador de gas. Informan: Manzana de Gómez 240. Telf. A-4893.
A1 54201 25-3 Dic.

SE ALQUILA: Belascoaín 125, entre Reina y Estrella, primero y segundo pisos en 35 y 40 pesos, tres habitaciones, baño intercalado con calentador, cocina gas. Están sin estrenar. Más informes: Manzada de Gómez 240. Telf. A-4893.
A1 54200 25-3 Dic.

MURALLA número 83 y número 85. Magníficos altos. Para más informes, por los teléfonos M-9093 y A-3498.
A1 51230 4 dic 4

MONTORO 20, una cuadra Carlos III y otra Paradero Príncipe. Alquilo estos hermosos y espaciosos altos. Precio reajustado. Llaves bajos. Informes: Sr. Manteca, Cuba 76.
A1 54567 27-9 Dic.

PRADO 107: Se alquilan los pisos principal y segundo, juntos o separados. Se compone cada uno de sala, recibidor, ocho habitaciones amplias, baño, hall, comedor, cocina, propios para Asociación o Club. Se admiten proposiciones. Informan: Bufete de Arellano: M-3936.
A1 5360 21-5 Dic.

CALLE VILLEGAS número 76, bajos. Se alquila casa, sala, comedor, seis cuartos cocina, baño intercalado. Teniente Rey y Muralla. La llave en los altos. $60.00 F-1183.
A1 53420 19 dic 4

MERCED 3: Se alquila una casita compuesta de sala, comedor, dos cuatos, servicio sanitario, ducha y patio. Precio: $25.00. Informan: Bufete de Arellano. M-3936.
A1 53609 21-5 Dic.

SE ALQUILA en Habana y Muralla, segundo piso, con un gran salón para industria y habitaciones para vivienda. Informan: Manzana de Gómez 240. Telf. A-4893.
A1 54195 25-3 Dic.

ALQUILO altos y bajos, San Rafael 153 y 165, entre Lucena y Marqués González; Marqués González 6, entre San Rafael y San José y Zanja 108, sala, comedor, tres habitaciones y servicios. Llave en la misma. Informes: Obispo 16
A-1 54264 25-2 Dic.

MODERNO piso bajo, Aguiar 10 entre Peña Pobre y Monserrate, frente al Parque Luz Caballero, sala, comedor, tres cuartos, baño intercalado, cuarto y servicio de criados. Informes: Obispo 16
A-1 54270 25-2 Dic.

VILLEGAS 109: Próximo Muralla, gran piso, cinco habitaciones, sala, recibidor, servicios modernos. Precio: $60.00. Azotea, apartamento dos habitaciones, servicio. $24.00. Informan: Muralla 103. F-5506.
A1 54148 25-3 Dic.

ALQUILO EN 22 PESOS

Los altos Vives 119, entre Carmen y Figuras, sala, saleta, 3 cuartos. Informa: Barreiro. Aguila 27.
A1 54083 24-2 Dic.

ALQUILERES

SE ALQUILAN
CASAS MODERNAS

JOVELLAR 27, entre Aramburo y Hospital: Sala, comedor, dos habitaciones, baño y cocina. $27.00 y $32.00.

JOVELLAR 30 Y 51, entre Hospital y Espada: Sala, comedor, dos habitaciones, baño y cocina. $18.00. $20.00 y $21.00.

JOVELLAR 34, entre Espada y Hospital: Recibidor, sala, cuatro habitaciones, baño, comedor, cocina, cuarto y servicio de criados, $45.00.

VAPOR 43, 45 y 47, entre Hospital y Espada: Sala, comedor, dos habitaciones, baño y cocina, $25.00 y $30.00.

CALLE 16 número 3, entre 9 y 11, en el Vedado: Sala, comedor, dos habitaciones, baño, cocina, cuarto y servicio de criados. $30.00 y $20.00.

CALLE TERCERA número 381, entre 2 y 4, en el Vedado: Recibidor, sala, cuatro habitaciones, baño, comedor, cocina, cuarto y servicio de criados. Precio de situación.

SAN JOSE 111, entre Oquendo y Soledad: Sala, dos habitaciones, baño y cocina $18.00.

MAZON 35 Y 37 entre Valle y Zapata: Sala, comedor, tres habitaciones, baño, cocina, cuarto y servicio de criados $25.00 y $27.00.

INFORMES: OFICIOS 22, ALTOS. Telf. M-9837.
A1 53466 20-5 Dic.

SALUD 160, bajos modernos, sala, tres cuartos, comedor al fondo, cocina, servicios completos. Verse de 10 a 11 y media y de 3 a 5. Telf. F-2635.
A1 54030 24-3 Dic.

SE ALQUILAN los hermosos altos de Jovellar 26, con cuatro cuartos, sala, saleta y comedor. La llave en la esquina. Informan: Obrapía 7 Telf. A-1752.
A1 54588 27-12 Dic.

SAN LAZARO No. 93

Primer piso, mucha agua, nueve habitaciones, tres baños, $80.00. Informan: A-2418 F-1455.
A1 54580 27-2 Dic.

CARMEN 31, casi esquina a Monte, alquilo dos departamentos altos, compuestos de sala, comedor, dos cuartos, servicios completos. La llave en los altos. Informes: Sr. Lavandeyra, Cuba 76 y 78. Telf. A-8903.
A1 54573 27-9 Dic.

ALQUILO CASAS, pisos independientes, dos veces menos la mitad de su valor, Inquisidor 33, sala, comedor, cuatro cuartos, servicios completos; un local para almacén. 400 metros; Diaria 5, dos plantas, acabadas fabricar, sala, comedor, cuatro cuartos, servicios completos, $32.00; Alambique 9, altos, $22.0.., sala, comedor, tres cuartos, servicios completos; Aguiar 7, sala, comedor, tres cuartos, servicios completos. Informan: Cuarteles 17. Telf. M-4844.
A1 54526 27-3 Dic.

PRADO 77-A., alquilo el primero y segundo piso alto, de esta espaciosa y suntuosa casa, apropiados, casa huéspedes. Precio reajustado. Verlos, de 2 a 5.
A1 54569 27-9 Dic.

JOVELLAR 39, entre M. y N., una cuadra Universidad. Alquilo el bajo, el primer piso y el cuarto de esta moderna y confortable casa, capaz regular familia, todas comodidades y de criados. Precio muy reajustado. Verlos de 9 a 2 allí. Informes: Sr. Manteca, Cuba 76.
A1 54574 27-9 Dic.

SAN LAZARO 313

Alquilo segundo piso con sala, comedor, 4 cuartos, baño intercalado, pantry, servicio de criado a familia de moralidad, decorada, construcción moderna. Informan, café Vista Alegre. U-1896, U-6862.
A1 53815 22 dic 2

O-REILLY 112

Casi frente parque Albear. Se alquila espléndido piso de esta casa, sala, saleta, 4 habitaciones, baño intercalado, comedor, cocina y servicio de criados. Llave e informes en el tercer piso.
A1 53944 23 dic 3

AYESTERAN 1 y 1 A, altos modernos. Sala, tres cuartos, comedor, baño intercalado, cocina, servicio criados, patio. Informan, teléfonos M-6603. FO-2259. Llaves, bajos.
A1 53759 22 dic 2

ALQUILO HERMOSOS bajos, San Miguel 157, acabados de reedificar, con sala, recibidor, cinco cuartos, saleta, baño completo, gran patio, servicio criados, punto el mejor de La Habana. Precio de situación. Telf. U-5636.
A1 53842 23-1 Dic.

ALQUILAMOS casas modernas, muy baratas y bien situadas, en la Habana y Luyanó, desde $17 en adelante. Ferretería Belascoaín esquina a San Rafael. Teléfono U-5215
A1 53933 23-3 Nov.

GERVASIO 174 ALTOS, entre Salud y Reina, sala, recibidor, cuatro cuartos, baño, comedor, cocina carbón o gas, cuarto alto y servicios. Informes en los bajos.
A1 53346 19-4 Dic.

PRINCIPE 29 AL 33 de San Lázaro. Alquilo altos y bajos de sala, saleta, dos cuartos, cocina y baño completo. También Espada y Jovellar, espléndidos y modernos altos y bajos. Precio de situación. Informes: Príncipe 33, almacén.
A1 54499 27-2 Dic.

SE ALQUILA o vende el edificio moderno de siete pisos, situado en la Calzada de Galiano esquina a Virtudes, conocido por hotel «Lincoln». Dicho hotel contiene en la planta baja, local para restaurant, oficina, cocina, etc., y en los otros seis pisos 126 cuartos, todos perfectamente amueblados; conteniendo cada habitación: baño, ducha y otras comodidades modernas. También cuenta el hotel, con un equipo completo en perfecto estado de ropa de cama y restaurant y efectos de cocina y cuanto es necesario para un establecimiento de esa naturaleza. Impondrá el Sr. Andrés Manteca, Cuba 76 y 78.
A1 54578 27-4 Dic.

POR 15 PESOS

Casas en La Habana, completas, no alquile sin verlas. Puerta Cerrada número 83 al 93, tienen todas las comodidades.
A1 C-6937 27-5 Dic.

SE ALQUILAN los altos de Carlos III y Oquendo, muy baratos. La llave en la bodega de la esquina. Informan. Obrapía 7. Telf. A-1752.
A1 54586 29-12 Dic.

A $25.00: ALQUILO San Joaquín 126 casi esquina Calzada Cristina, a una cuadra Calzada Jesús del Monte, el piso bajo y el primer piso alto de esta moderna casa de tres plantas, sala, recibidor, tres cuartos, comedor fondo, buen patio cemento, baño intercalado, cocina azulejada, gas, calentador y servicio criados, mucha agua, al fondo, Calzada Jesús del Monte 137-A., Informan y aquí un magnífico segundo piso alto, con gran vista en $30.00. Telf. A-8903.
A1 54579 27-9 Dic.

ANIMAS 137, (bajos), sala, saleta y tres cuartos, $30.00. Informan, en Aguila 213, peletería «La Horma Grande».
A1 54546 27-3 Dic.

ALQUILO el primer piso de la casa Belascoaín 95, es de lo más cómodo y barato; tiene tres habitaciones, sala, saleta, gabinete, cuarto criados.
A1 54547 27-3 Dic.

ALQUILERES

SAN LAZARO 98, bajos modernos, comedor, tres cuartos, baño intercalado, hall; otro departamento interior, sala, dos cuartos. Informan: M-2863 F-2124. Llaves en los bajos.
A1 54531 27-7 Dic.

SE ALQUILAN las siguientes casas: Zanja 128 y medio, entre Aramburo y Soledad, compuesta de sala, saleta, cuatro habitaciones y servicios; Espada 128 y 130, entre Pocito y Jesús Peregrino y Animas 190, entre Oquendo y Soledad, compuestas de sala, saleta, tres habitaciones y servicios. La llave e informes en Zanja número 128, Taller Acevedo. Telf. U-1237.
A1 54534 27-2 Dic.

SE ALQUILAN

Casas con sala, comedor, dos cuartos, baño intercalado, cocina de gas, agua caliente, Xifrés esquina Estrella, 18 pesos. Horas de verlas: 9, 11 a. m., 2, 4 p. m. Informan: Lefebre. Telf. FO-1750.
A1 54507 27-2 Dic.

$25.00 ALQUILAMOS calle Plasencia a una cuadra Calzada Infanta, hermosos altos, sala, dos cuartos, baño intercalado completo, cocina, comedor y patio. También casa interior $23.00. Informan: U-1177.
A1 52385 12-2 Dic.

SAN NICOLAS 28-A., altos, sala, comedor, tres cuartos, dos azoteas, mirador, servicios completos, se presta subarrendar. Llaves bodega. Telf. M-3205.

ZEQUEIRA 98, sala, recibidor, cuatro habitaciones muy grandes, propia mucha familia, próxima Calzada Cerro. $26.00. Telf. M-3205.

GERVASIO 41, altos, casa de familia, habitaciones amplias, balcón, lavabo, luz. Informan la misma. M-3205.
A1 54583 27-1 Dic.

OQUENDO 5-D

Bajos, sala, saleta, cinco habitaciones, dos baños, comedor, cocina de gas, carbón, lavadero de ropa. Precio: $50. Informan: F-2134.
A-1 54254 25-1 Dic.

SE ALQUILAN los hermosos altos de la casa Estévez 33, frente a la Sociedad del Pilar, acabada de fabricar, compuesta de sala, saleta, tres cuartos, cocina de gas y carbón y baño intercalado. Precio: $35.00. Informan en la misma.
A1 53950 23-1 Nov.

REBAJADOS, septiembre 1, San Lázaro 200 y Malecón 62. frescos modernos apartamentos y habitaciones con luz, para comisionistas y familias. Informan, encargado. A-6189. Dueño, M-2863.
A1 C6908 29 dic 1

CASA CON ELEVADOR. Neptuno y Aramburo. Alquilo linda casa, sala, tres cuartos, hall, comedor, baño intercalado, cocina amplia, servicio criados. Muy rebajados. Informan Primer piso.
A1 53676 21-1 Dic.

SE ALQUILAN: ALTOS modernos, sala, comedor, dos cuartos, baño completo con agua caliente, cerquita del Mercado Unico. Alquiler: $20.00. Cristina y Pila.
A1 53898 23-3 Dic.

ALQUILO: Casa de gran capacidad. Salud 52, casi esquina a Escobar, zaguán, recibidor, sala espaciosa, 11 habitaciones, comedor baño intercalado cocina y dos patios. Llave en la tabaquería. Informes: A-4376.
A1 54010 24-4 Dic.

ALQUILO el moderno y muy fresco primer piso con vista a la calle, todas las habitaciones, Amistad 110 esquina a Barcelona, muy próxima al Capitolio y a todos los paseos, teatros y tiendas. Informan, Neptuno 113, altos. Telf. M-1774.
A1 53743 22 dic 7

SE ALQUILA: San Lázaro número 305, piso primero en 50 pesos y segundo siso en 45 pesos, modernos, con hall, sala, gabinete, cuatro habitaciones, cocina de gas y cuarto con servicio de criados. Informan: Manzana de Gómez 240. Telf. A-4893.
A1 54197 25-3 Dic.

A-2. Vedado y Príncipe

VEDADO $25.00 alquilo casa nueva jardín, portal, sala, dos cuartos, baño intercalado completo comedor cocina gas, patio. 5a 76 entre A y B.
A2 54924 30 Dic. 5

LINEA 136, bajos casi esquina 12, sala, recibidor, cinco cuartos, dos baños intercalados, saleta calentador, cocina, servicio criados, garage. Llave al lado. Informan: Habana 186 altos Telf. M-1541 y F-1795.
A2 53993 30-5 Dic

VEDADO. Calle 15 número 483, entre 26 y 28. Se alquila casita, sala, cuarto, comedor, cocina y cuarto de baño, precio 13 pesos. Informes, teléfono F-1183.
A2 55040 30 dic 10

CALLE 17 número 456. Se alquilan estos altos, los más frescos del Vedado, frente al parque Menocal y cerca de dos buenos colegios. Sus cuartos son amplios, una hermosa terraza y todas las comodidades para una familia de gusto. La llave e informes en los bajos. Telf. F-1944.
A2 55050 30 dic 5

FRESCOS y bien situados altos, D número 215 entre 21 y 23. Sala, comedor, cinco habitaciones, baño intercalado, cocina, cuarto servicios de criados, garage. Informan, F-3236.
A2 54982 30 dic 3

VEDADO: Alquilo casa moderna, bajos, $28.00. Altos, $34.00. Sala, saleta, cuatro habitaciones, comedor, baño completo, cuarto, servicio criados, calentador Calle 20 y 15. Informan, bodega.
A2 54925 30 Dic. 5

11 No. 170 entre Y y J. Espléndida casa con garage. Teléfono F-1056. Espada 22 B. bajos, entre San Rafael y San Miguel.
A2 54917 30 Dic. 10

VEDADO: Alquilo 10 entre 17 y 19 No. 160 hermosa, cómoda casa a la brisa y un alto, todo a la brisa. Informan en la misma.
A2 54966 30 Dic. 9

ALQUILO magníficos altos, Crecherie 27, Vedado. Sala, terraza, 3 cuartos, comedor al fondo, cocina y baño completo, precio muy bajo. Informes, teléfono F-3384.
A2 55028 30 dic 3

VEDADO. B 242 entre 25 y 27, una planta, espaciosa sala, saleta, comedor, cuatro habitaciones, garage, cuarto criado, jardín, traspatio frutales, $75. Dueño, San Lázaro 101 entre Galiano-Blanco.
A2 55037 30 dic 4

VEDADO, B número 2, alquilo modernos espaciosos bajos. Jardín, portal, sala, saleta, seis cuartos, patio, traspatio, comedor al fondo, gran baño. Altos, terraza, sala, saleta, cuatro grandes cuartos, servicio criados. Muy baratos. F-4479.
A2 54827 29 dic 5

VEDADO. Calle 16 número 111 entre 11 y 13, en $20 se alquila con sala, comedor, dos habitaciones y servicio. La llave al lado. Informan. F-3040.
A2 54904 29 dic 5

LOMA Universidad. Suntuosos altos, 27 número 78 entre L y M. Cinco dormitorios, garage, cuartos criados y chófer, $90. Informan, M-3236 y X-3416. Llaves, bajos.
A2 54871 29 dic 3

ALQUILO casa altos, moderna, próxima a $23, con dos habitaciones, sala, baño, etc., también unos bajos con jardín y portal. Calle 24 entre 25 y 27, Vedado, casa rústica.
A2 54836 29 dic 2

ALQUILO en $50.00 altos, J., esquina a 11, sala, saleta, comedor, cuatro cuartos, baño intercalado moderno y habitación alta con baño de criados. Llaves e informes: F-2928.
A2 54172 25-5 Dic.

EN LO MEJOR del Vedado, se alquilan dos hermosos primeros pisos, en 17 y 12 y otro en 12 y 11. Informes: Telf. F-6035.
A2 54207 25-1 Dic.

PISO alto, calle 27 número 425 entre 4 y 6, Vedado, 4 cuartos, baño intercalado, garage, etc. Informes, M-7245.
A2 54089 24 dic 1

ALQUILERES

ESPLENDIDOS bajos modernos, jardín, portal, sala, recibidor, tres grandes cuartos, lavadero y demás servicios. 21 número 283 entre C. y D., Vedado.
A2 53992 24-4 Dic.

ESPLENDIDOS altos: L-182 entre 19 y 21, gabinete, sala, saleta, cuatro habitaciones, hall, comedor al fondo, terrazas, patio, garage, cuarto y servicio criados. F-5506.
A2 54000 24-2 Dic.

ALTOS MODERNOS, 11 esquina 10 terraza, hall, sala, saleta, comedor pantry, siete habitaciones, dos baños, cocina, servicio criados, garage. Rebajada $65.00. Telf. FO-1056.
A2 54029 24-6 Dic.

$35.00

27 número 267 altos, sala, saleta, comedor, tres cuartos, bañointercalado, cuarto y servicio de criados. Mucha agua. Informan: A-2418 F-1455.
A2 54581 27-2 Dic.

$35.00

27 número 337 altos, sala, saleta, comedor, tres cuartos, baño intercalado, cuarto y servicio de criados. Mucha agua. Informan: A-2418 F-1455
A2 54582 27-2 Dic.

$40.00

2, entre B. y C., bajos, portal, jardín, sala, comedor, tres cuartos, baño intercalado, cuarto y servicio de criados, garage y traspatio. Informan: A-2418 F-1455.
A2 54579 27-2 Dic.

2 NUMERO 3, Vedado. Alquilo los espléndidos, confortable altos de esta hermosa casa, capaz regular familia. Precio reajustado. Llaves: Calzada y Dos, (café), Sr. García.
A2 54564 14-9 Dic.

VEDADO: Se alquilan los altos modernos, frescos, cuatro dormitorios, cuarto criado, con garage o sin él. 23 entre 14 y 16, frente a «Partagás». Informan: Bajos.
A2 54003 24-4 Dic.

2 NUMERO 225, entre 23 y 25, Vedado, se compone de jardín, portal, sala, comedor, cuatro cuartos, baño, cocina y cuarto y servicio de criados, en la azotea. Precio $55.00. Informan: Bufete de Arellano. M-3936.
A2 54066 24-5 Dic.

ALQUILO 23 número 12, entre J. e I., moderna casa con sala, saleta, tres cuartos, baño intercalado, comedor, hall, cocina, cuarto criados. Muy fresca y cómoda.
A2 54513 27-3 Dic.

EN EL Vedado, 12 y 21, (Edificio Munguía), se alquilan hermosos altos. Informan en la misma, teléfono F-1014.
A2 54478 26 dic 2

SE ALQUILA una casita moderna, con jardín, portal, sala, un cuarto, baño moderno y comedor, agua abundante fría y caliente. Zapata y Dos. F-6265.
A2 54772 28 nov 1

ALQUILO, Vedado, bajos, cuatro habitaciones, $60. Altos, cinco habitaciones, $75. Lujosa y fresca. 27 número 342 esquina Paseo. F-2589.
A2 54751 28 dic 3

VEDADO, 27 y Baños, se alquila piso alto, acabado de pintar, sala, comedor, tres habitaciones, baño completo, cocina gas, precio de situación, llaves bodega.
A2 54740 28 dic 6

ALQUILO altos, K-166, entre 17 y 19, compuesto de terraza, sala, comedor, cocina, baño, cinco habitaciones grandes, cuarto y servicio criados. Informes, K 166, bajos.
A2 54710 28 dic 5

CALLE H 95, altos, entre 9 y 11, frente al Hospital de Maternidad. Se alquilan estos hermosos altos. Precio rebajado. Llave al lado. Informes Galiano 94. Ros y Novoa.
A2 54698 28 dic 4

FRENTE al parque Menocal, suntuosa residencia, biblioteca, cinco cuartos, cuatro servicios, roperos, garage, jardín, portal, terraza, tres cuartos criados. Informan en 6 y 15. Casa Balaguer.
A2 54667 28 dic 1

ALQUILO piso bajo, calle Seis número 195 entre 23 y 25, Vedado, tres habitaciones, baño intercalado, cuarto y servicio de criados, entrada independiente, etc. Precio, $45. Llaves altos. Informes, Ave. Wilson 77, teléfono F-1490.
A2 54641 28 dic 2

VEDADO. Se alquila casa calle seis entre 21 y 23, número 183, teléfono F-1964, informa.
A2 54734 28 dic 1

ALQUILO ALTOS, Línea 129, casi esquina 16, sala, saleta, comedor, cinco habitaciones, baño intercalado, servicio criados, agua caliente. Reajustado: $40.00. Informan, bodega esquina 16. Telf. F-6107.
A2 54721 28-2 Dic.

SE ALQUILAN: 25 número 414 entre 4 y 6, bajos. A. número 264, entre 27 y 29, altos. A. número 264, entre 27 y 29, bajos. Las llaves en la bodega. Informan: 2 número 8. Telf. F-1173.
A2 54727 28-2 Dic.

EN LO MEJOR del Vedado. Calle L. esquina a 2. Se alquila una muy linda y moderna planta baja, compuesta de portal corrido, sala, comedor, tres habitaciones con baño intercalado y closets, cocina y cuarto y servicio de criados. Informes en la misma.
A2 54726 28-1 Dic.

EN 21 NUMERO 449, entre 8 y 10. esquina a Crecherie, altos, recibidor, sala, cuatro habitaciones con balcón, comedor, baño con agua fría y caliente, cocina, lavadero y servicio y cuarto de criados. Precio de situación. Informes y la llave, en la bodega de la esquina. Telf. F-6205.
A2 54640 28-2 Dic.

VEDADO: Se alquilan bajos con todas las comodidades y gran patio, Calle 15, entre 8 y 10, número 441, casi esquina al parque. Telf. F-3869.
A2 54656 28-6 Dic.

VEDADO: En $40.00 alquilo modernos altos C-270, entre 27 y 29, tres habitaciones, hall, baño intercalado, cuarto criados con baño, agua abundante, cocina de gas y carbón, entrada independiente para criados. Informan: Telf. F-2597.
A2 54648 28-5 Dic.

SE ALQUILA la casa Pasaje Montero Sánchez 37; tiene portal, jardín, sala, comedor, tres habitaciones, cocina, patio y servicios. Informa: Dr. Cuadrado. F-4517.
A2 54687 28-3 Dic.

CALLE 25 número 424. Se alquila esta casa con portal, sala, cuatro habitaciones, comedor, cocina de gas y carbón, baño y servicio de criados, patio al fondo y jardín. M-1921.
A2 54158 25-10 Nov.

VEDADO: Calle H-146, entre 15 y 17, piso alto, con cinco cuartos, uno de criados y demás comodidades. Informan: H-144.
A2 54234 25-5 Dic.

SE ALQUILA en la Avenida de España número 443 (antes 17) una hermosa residencia a precio de situación. La llave en el 465, Vedado.
A-2 54289 25-1 Dic.

EN LO MEJOR del Vedado, Calzada 62, entre F. y Baños, espaciosa casa con mil metros de terreno, propia para Colegio, ociedad o numerosa familia. Puede verse a todas horas. Precio: 130 pesos. Para más informes, su dueño. Telfs. I-6584 M-1388.
A2 54589 27-3 Dic.

SE ALQUILA en el Vedado, calle Línea esquina a J., hermosa residencia con todas comodidades necesarias y grandes jardines. Informan: Manzana de Gómez 240. Telf. A-4893.
A2 54194 25-3 Dic.

EDIFICIO Calle H. número 184, entre 23 y 21, Vedado, casitas con todo confort, al estilo americano, para familias distinguidas. Alquiler rezonable. Informes, el portero.
A2 54276 25-2 Dic.

CALLE 27 No. 372

Entre 2 y 4, sala, saleta, cuatro habitaciones, baño, cocina de gas, carbón. Precio: $50.00. Informa: Telf. F-2134.
A-3 54256 25-1 Dic.

ALQUILO Moderno bajo en Once número 269 entre E y D, Vedado, cuatro dormitorios con closet, comedor, baño intercalado, pantry, dos cuartos de criados y garage. Informes: Obispo 16.
A-2 54273 25-2 Dic.

M.E.C.D. 2016

ALQUILERES

ALTOS EN EL VEDADO, $34.00

Se alquilan los modernos y frescos altos en la calle 10 número 197, entre 19 y 21, compuestos de sala, saleta corrida, tres habitaciones, baño completo intercalado, calentador y servicio de criados. Abundante agua. Las llaves en la misma. Informes: Edificio «Bacardí». Apartamento 401. Sr. Francisco Torres. De 10 a 12 a. m. y de 3½ y a 5½ p. m. Telf. A-7830.
A2 54304 26-1 Dic.

CHOFERES: Alquilo hermosa accesoria en 21 número 454, entre 8 y 10, Vedado, sala, gran cuarto, lugar para guardar máquina, con luz, $15.00. Allí informan.
A2 54335 26-1 Dic.

VEDADO: Alquilo chalecito moderno en la calle Tercera entre E. y F., con jardín, portal, sala, gabinete, comedor, cocina y cuarto con servicio de criados en los bajos y terraza, cuatro habitaciones y dos baños en los altos. Informan: Manzana de Gómez 240. Telf. A-4893.
A2 54199 24-3 Dic.

VEDADO: Alquilo calle F. entre 3a. y 5a., piso alto con sala, gabinete, cuatro habitaciones, baño intercalado, comedor al fondo, pantry, cocina y cuarto con servicio de criados. Informan: Manzana de Gómez 240. Telf. A-4893.
A2 54198 25-3 Dic.

VEDADO, altos calle 8 número 209, entre 21 y 23, sala, saleta, tres habitaciones, baño completo, comedor, cocina, en los altos cuarto con servicio. Telf. F-2697.
A2 54474 26 dic 1

ALQUILO: 11 núm. 145, entre K. y L., modernos, 4 cuartos, baño de color, terraza, sala, comedor al fondo, hall, cocina y pantry, servicio criados, garage. Informan en los bajos.
A2 54150 25-3 Dic.

ALQUILO, 19 entre Paseo y A., Vedado, bajos modernos, jardín, portal, sala, comedor, tres habitaciones, baño intercalado, cocina y calentador de gas, cuarto con servicio criados. Informan: Manzana de Gómez 240. Telf. A-4893.
A2 54196 25-2 Dic.

VEDADO: Paseo 25, hermosos altos, siete habitaciones, dos baños intercalados, servicio criados. Paseo 226, hermosos altos, cinco habitaciones, baño intercalado, servicio criados. Telfs. F-5224 A-1796.
A2 54156 25-5 Dic.

ALTOS DE ESQ., EN $40.00

Se alquilan los modernos y frescos altos de 10 número 199, esquina a 21, Vedado, compuestos de sala, saleta corrida, tres habitaciones, baño intercalado completo, calentador y servicio para criados. Las llaves en la misma. Informa: Sr. Francisco Torres, Edificio «Bacardí», número 401. De 10 a 12 a. m. y de 3½ a 5½ p. m. Telf. A-7830.
A2 54305 26-1 Dic.

SE ALQUILA, una casa, chalecito independiente. Tiene portal, sala, comedor, tres cuartos dormitorios, magnífico baño intercalado, cocina, cuarto para criados y servicio para los mismos. Calle E., entre 27 y 29, acera de la brisa. La llave e informes al lado.
A2 54341 26-1 Dic.

VEDADO: Calle 20 número 32, entre 15 y 17. Alquilo casa nueva, jardín, portal, sala, comedor, dos habitaciones, cuarto baño. Precio: $27.00.
A2 54409 26-1 Dic.

ENTRADA VEDADO: Calle Once entre L. y K., alquilo chalet moderno, dos pisos, cuatro cuartos, dos baños intercalados, dos cuartos criados, garage, etc. Informan: Telf. F-2124.
A2 53596 21-1 Nov.

GANGA: En lo más alto y fresco del Vedado, alquilo casita, sala, dos habitaciones, baño intercalado, cocina y patio. Calle 2 número 249 esquina a Zapata. Informes: Bajos, bodega F-6158.
A2 52633 16-4 Dic.

A-3 Cerro y Palatino.

ALQUILO accesoria en 12 pesos, portal, sala, cuarto, comedor y cocina, 2 cuadras, Calzada Cerro, llave Churruca No. 19.
A3 54938 30 dic 4

SE ALQUILA casa nueva con sala, dos cuartos, comedor, cocina, baño moderno, patio y traspatio. Calle Vista Hermosa entre Tulipán y La Rosa, Departamento D. $23.00.
A3 54658 28-1 Dic.

ALQUILO en $15.00, casa moderna, con sala, comedor, dos cuartos, baño intercalado y cocina. Calle Magnolia y Buenos Aires. Informan, la misma.
A3 54681 28-1 Dic.

CERRO: Alquilo más barato que nadie, cómodas casas, Primelles 81, son nuevas, las hay grandes y pequeñas, independientes, teniendo transporte a todas horas por su frente.
A3 54550 27-3 Dic.

ALQUILO: Cómodas y muy baratas, las casas de San Ramón 36-b., 38, entre San Joaquín y Príncipe; tienen dos habitaciones, sala y saleta. Informes, bodega.
A3 54549 27-3 Dic.

XIFRE número 1, esquina a Carlos III y una cuadra Infanta. Se alquilan los frescos departamentos, compuestos de sala, saleta, tres cuartos y comedor, baño intercalado y servicio criados. Llaves en la bodega. Informes: Sres. Zaldo y Compañía. Cuba 76 y 78. Telf. A-8903.
A3 54571 27-9 Dic.

PIÑERA 29, hermosa casa con sala, saleta, tres hermosos cuartos, baño y patio. Informan: A-0146 F-6317. Llaves en la bodega. Alquiler rebajado.
A3 54516 27-3 Dic.

SANTA CATALINA 1¼, Cerro. Se alquila esta casa compuesta de sala, comedor, tres cuartos, cocina y baño. Informes: Telf. I-3368. La llave en el número 1¾.
A3 54426 26-1 Dic.

SE ALQUILA: Calzada del Cerro 446-E frescos y lujosos altos, con limpieza de escalera, rebajados de precio, propios para personas de gusto. Informan: A-2647.
A3 53221 25-5 Dic.

$20.00: ALQUILO modernos altos, Prensa y Santa Teresa, balcón, tres habitaciones, sala, comedor, cocina gas, baño moderno. Llaves, bodega. Dueño: M-5600.
A3 53665 21-3 Dic.

A-4. Marianao y sus Repartos

ALQUILO hermosísimo chalet. 11 esquina a 16, junto crucero tranvías Marianao-Playa. Lugar ideal, Alturas Almendares, (Nicanor Campo). Propio para corta familia. Informan en ella misma. FO-2187.
A4 54945 30 Dic. 4

ALQUILO casa moderna, decorada, 3 habitaciones y garage, calle Fuentes entre D y C, Ampliación de Almendares, en $45. Teléfono FO-2476. Su dueño, Estrella 193.
A4 54690 28 dic 5

ALQUILO en Miramar, Séptima Avenida, entre 26 y 28, amplia casa con 8 habitaciones, 3 gabinetes, 3 baños, pantry, despensa, closets, timbres, 3 cuartos servidumbre, con servicios independientes, garage para 2 máquinas y otras comodidades. Llaves e informes en la misma.
A4 54730 28 dic 1

LUJOSA residencia de dos plantas, con todo confort en esquina de fraile, con cuatro dormitorios altos y baño completo, servicios y garage en la planta baja, módico alquiler, calle 12 esquina a 4. Ampliación Almendares. Informa señor López, Aguiar 78. M-3617.
A4 54787 28 dic 1

ALQUILASE residencia, Avenida Central 17, reparto Kohly, jardín, portal, sala, hall, cinco cuartos bajos, dos altos; dos criados, comedor, cocina, patio y traspatio, garage, dos baños intercalados y dos criados. Informa: José Gardell, Contratista de Obras. I-2696.
A4 54655 28-3 Dic.

ALQUILERES

AMPLIACION de Almendares. Se alquila en Avenida Cuarta, entre 11 y 12, hermoso chalet, compuesto de jardín, portal, sala, comedor, hall, cuatro habitaciones, baño intercalado, pantry, cocina, cuarto y baño para criados, garage con un cuarto alto y gran patio. Para informes: hotel Roma. Telf. M-6944.
A4 54568 27-5 Dic.

ALMENDARES, 18 y 15, alquilo casa nueva, muy amplia, cómoda y barata. Llave en los altos. Informes teléfono A-2747.
A4 54763 28 dic 1

GENERAL LEE y Reina, (Marianao), Quemados, casa cuatro cuartos altos, comedor, garage, etc., en planta baja, acabada de construir. Informes: M-2863 F-2124. Llaves: General Lee núm. 3.
A4 54530 27-7 Dic.

SE ALQUILA un chalet, acabado de pintar en la calle Sexta y Primera, Buena Vista, a dos cuadras del paradero de cemento de los tranvías. Precio: $55.00. Las llaves en el mismo, de 8 a. m. a 5 p. m. o al Telf. U-5066.
A4 54556 27-2 Dic.

MARIANAO: Alquilo casa moderna, $20.00, portal, sala, comedor, dos cuarto, baño, lavadero, Avenida Quinta y 7, tranvía próximo Playa-Buenavista, San Miguel 4, «Ariete», Díaz. M-4141.
A4 54332 26-4 Dic.

LA SIERRA: Calle Siete esquina Ocho. Alquilo hermosa casa, punto sano, junto líneas, portal, sala, dos cuartos, comedor, baño lujoso, cocina, patio. Llave, bodega. X-2896.
A4 54225 25-1 Dic.

CASA NUEVA con finquita, junto al paradero Quemados, (Marianao), tres cuartos, baño intercalado, etc., platanal, siembras, etc., 6,000 varas. Informes: F-2124 M-2863. Llaves: General Lee 33.
A4 54181 25-5 Nov.

SAN JOSE 6, Marianao, baratísima. Se alquila espléndida casa de nueve habitaciones, baño intercalado, gran patio y portal. Informan en la misma.
A4 54248 25-1 Dic.

AVENIDA 10 entre las calles 9 y 10, Ampliación de Almendares: Se compone de sala, recibidor, tres cuartos, baño, comedor, cocina, cuarto y servicio de criados. Precio: $35.00. Informan: Bufete de Arellano. M-3936.
A4 5361 21-5 Dic.

ALQUILASE $35.00 casa moderna; calle Fuentes, entre D. y E., Reparto Ampliación Almendares, sala, tres cuartos, baño completo intercalado, comedor, pantry, cocina, garage, cuartos y servicio criados. Informan: F-4079.
A4 54338 26-1 Dic.

A-5 J. del Monte y Víbora.

SALA 3|4, terraz $20 casitas independientes con todos los servicios y patio cos luz $12. Reyes 10 alt., lado de Henri Clay, véalas, preciosas. U-9777.
A5 54948 30 Dic. 3

VIBORA. Chaple 19, alquilo casa con jardín, portal, sala, comedor, tres cuartos, baño intercalado, cuarto y servicio de criados. Llaves en Libertad 1 esquina Párraga, teléfono I-1124.
A5 54976 30 dic 3

ALQUILO altos y bajos independientes Fomento B entre Arango y Municipio. Portal, sala, saleta, tres habitaciones, baño azulejeado, calle adoquinada, a una cuadra del tranvía. Llave: bodega. Informes: Arango 7. $25.
A5 54923 30 Dic. 6

tre Lawton-San Anastasio, cerca tranvía, sala, tres habitaciones, baño, comedor, patios, llave bodega. Informes, F-3959.
A5 54832 29 dic 4

ALQUILO casas, Arango número 4, media cuadra de Jesús del Monte, sala, comedor y dos habitaciones, portal y demás servicios, hay de varios precios y comodidades. X-2235.
A5 54815 29 dic 7

MILAGROS 110, entre Zayas y Cortina. Modernos altos y bajos, independiente. Garage. Cómodos y amplios, a 40 pesos. Informes, A-0849.
A5 54886 29 dic 6

SE ALQUILA casita moderna con sala, dos cuartos, comedor, baño intercalado, cocina y patio, en Patrocinio y San Lázaro, a una cuadra del paradero de los tranvías, $20. Informan, I-2160.
A5 54737 28 dic 3

SAN MARIANO 93 entre Lawton y Armas. Sala, saleta, tres cuartos, etc. Acabada de pintar. Alquiler rebajado. Llave botica, Armas. Informes, U-2384.
A5 54664 28 dic 2

CASA moderna con sala y saleta corrida, tres cuartos, baño intercalado, comedor al fondo, cocina, cuarto y servicios para criados, patio y traspatio, agua abundante, se alquila en Patrocinio 9, a media cuadra del paradero de los tranvías, $40. Informan, I-2160.
A5 54738 28 dic 3

ALQUILO casa acabada de fabricar, punto alto, en la Víbora, sala, cuarto, comedor, cocina, baño, traspatio y lavadero, $13. Vista Alegre 41 entre Lawton y Armas. X-3844.
A5 54778 28 dic 4

SE ALQUILA, Vista Alegre 25, Víbora, entre San Anastasio y Lawton. Sala, comedor, tres habitaciones, la llave en la bodega. Informan, Monte 31. Telfs. A-4353 y XO-1867.
A5 54777 28 dic 1

SE ALQUILA, Armas 20. Víbora, entre Santa Catalina y San Mariano La llave en el 22. Informan, Monte 31. Telfs. A-4353 y XO-1867.
A 554776 28 dic 1

LOMA de Chaple, se alquila el chalet más fresco de la Víbora en Luz número 15, esquina a Pasaje Iznaga con jardín, portal, sala, recibidor, comedor lujoso, baño, cocina y servicio de criados, en los altos cuatro hermosos cuartos, gran baño y terrazas. Se alquila muy barato. La llave en la misma. Informan, Lealtad 238, teléfonos A-2689. U-2256.
A5 54745 28 dic 13

EN LA CALLE Santa Catalina 77, entre Lawton y Armas, lujosa casa con sala, saleta, comedor al fondo, tres cuartos de familia, baño intercalado, cuarto de criados con servicio. Precio: 35 pesos. Informa su dueño. Telf. I-6584.
A5 54590 27-3 Dic.

ALQUILO muy barato, en $25, en Santa Catalina y Buenaventura, altos de esquina, con sala, saleta, tres habitaciones y baño moderno. Teléfono X-1250.
A5 54378 26 dic 1

SE ALQUILA hermosa casa Avenida Porvenir entre San Francisco y Milagros, sala, cinco habitaciones, recibidor, comedor fondo, baño intercalado, servicio completo criado. Informan, D. Soler. Telf. A-4887.
A5 54629 27 dic 4

ALQUILO casa moderna, fresca, pintada recientemente, una cuadra de la Calzada, Milagros 32, entre Delicias y Buenaventura, Víbora, portal, cuatro habitaciones, sala amplia, recibidor, saleta de comer amplia al fondo, baño completo, servicio de criados, patio, traspatio. Alquiler reducido. Informes: Belascoaín 14. Telfs. U5158 U-1505.
A5 54488 27 dic 3

SE ALQUILAN los altos de Jesús del Monte y San Ramón, con tres habitaciones, sala, comedor y servicios, con agua abundante. Precio: $22.00. Informan: Telf. I-2262.
A5 54495 27-3 Dic.

DIEZ DE OCTUBRE 620, una cuadra del Paradero Víbora, lo más cómodo, más moderno, barata, cinco cuartos grandes, gabinete, sala, saleta, comedor, galería, dos baños completos. Llaves, al lado. Telf. FO-1925.
A5 54637 28-1 Dic.

VIBORA: Alquilo modernos altos y bajos, Carmen 14, cuadra y media Calzada, entre San Lázaro y San Anastasio, cuatro cuartos, patio, traspatio. Informan: Telf. A-9302.
A5 54699 28-1 Dic.

VIBORA: Alquilo lujosa residencia, Milagros esquina Bruno Zayas, jardines, siete habitaciones, tres baños, hermoso comedor, pisos mármol, garage. Llave allí. Infórmese, Telf. F-3959.
A5 54718 28-2 Dic.

ALQUILERES

REPARTO MENDOZA, Víbora. Se alquila la casa «Villa Blanca», Santa Catalina, casi esquina a Cortina, frente al tranvía. Alquiler: $50.00, con garage.
A5 54538 27-2 Dic.

SE ALQUILA la espaciosa casa, capaz para numerosa familia, de Pedro Consuegra número 2. Para verla en la misma de 9 a 12. Informes: Sr. Manteca, Cuba 76.
A5 54568 27-9 Dic.

NO PAGUE tanto alquiler, vea los ventilados, cómodos altos de la peluquería Cortina 42, entre Santa Catalina y Milagros, media cuadra de la línea Santos Suárez. Agua abundante.
A5 54540 27-7 Dic.

YA POR SOLO 10 pesos con luz, casitas interiores, independientes, a media cuadra de la línea de Santos Suárez, Figueroa 21, entre Santa Catalina y Milagros.
A5 54539 27-7 Dic.

VIBORA. $32.00. Alquilo bajos y altos, Milagros 16, entre Calzada y Delicias, sala, saleta, tres habitaciones, comedor. Llave allí. Informes: F-2959.
A5 54506 27-1 Dic.

SE ALQUILA la casa San Mariano letra C., bajos, entre 10 de Octubre y San Buenaventura, amplia, moderna y con la situación. Se informa en la misma.
A5 54483 27-4 Dic.

PRECIOSOS ALTOS $25. Y $30

Acabados de pintar, Calzada Jesús del Monte 137-A., casi esquina Calzada Cristina. Alquilo el piso alto de esta moderna casa de tres plantas, sala y saleta espaciosas, cuatro cuartos, baño intercalado completo, comedor fondo, cocina gas, calentador y servicio criados, (mucha agua); al fondo, por San Joaquín, un piso bajo, magnífico, $25.00. Llaves, segundo piso alto 137-A. Telf. A-8903.
A5 54576 27-9 Dic.

ALQUILO: Barata casa, moderna, Avenida Chaple y 10 de Octubre, Víbora, portal, sala, cuatro cuartos, baño intercalado, comedor, buen patio.
A5 54517 27-2 Dic.

ALQUILO moderno chalet, Milagros 164 esquina Avenida Acosta. Portal, sala, recibidor, cinco habitaciones, garage, servicio de criados y demás comodidades. Precio, $40. Informan, A-3061.
A5 54446 26 dic 6

JESUS DEL MONTE 59, cerca Esquina Tejas, amplio, primer piso cuatro habitaciones, demás comodidades. Precio de situación. Informan: Muralla 111. A-7468.
A5 54354 26-3 Dic.

CALZADA de la Víbora esquina Genaro Sánchez, frente al paradero Havana Central, piso alto moderno, sala, hall, dos cuartos, terraza y servicios. La llave en la misma. Informes: A-6420.
A-5 54268 25-2 Dic.

PARRAGA 1, entre Luis Estévez y Estrada Palma, Víbora, jardín, portal, sala, cuatro cuartos, comedor, cocina y baño, cuarto y servicio criados, traspatio con árboles. Llave en la misma. Informan: Obispo 16.
A-5 54269 25-2 Dic.

MILAGROS B., casi esquina Calzada de la Víbora, portal, sala, comedor, tres cuartos, patio y servicios. La llave en la ferretería. Informes: Obispo 16.
A-5 54271 25-2 Dic.

ESTRADA Palma 65, entre O-Farrill y Lagueruela, Víbora, sala, comedor, tres cuartos y cocina. La llave en el número 57. Informes: Obispo 16.
A-5 54272 25-2 Dic.

EN $10.00 casitas modernas, dos cuartos, cocina, patio y servicio, San José 56 entre Altarriba y Espeleta, Víbora. Informan: F-5762.
A5 54165 25-5 Dic.

SE ALQUILA: Jesús del Monte 339, altos, esquina a Pamplona, recibidor, sala comedor, cuatro habitaciones, baño y cocina. La llave en la tintorería en frente. Informes: Obispo 16.
A-5 54267 25-2 Dic.

ALQUILO, $30, Milagros 97 entre Octava y Porvenir, sala saleta, 3 cuartos, baño intercalado, patio, traspatio, agua abundante. Llave al lado. Informes, A-5418.
A5 54097 24 dic 4

SE ALQUILA: Sola 133, entre Santa Catalina y Milagros, jardín, portal, sala, comedor, tres habitaciones, baño, cocina, patio, servicio criados. Fresca y moderna casa. Informan: A-2647.
A5 54222 25-5 Dic.

EN $20.00 CASA moderna, sala, dos cuartos, baño intercalado, comedor, cocina y patio. San José 56, entre Altarriba y Espeleta, Víbora. Informan: F-5762.
A5 54166 25-5 Dic.

VIBORA 504, cerca de Milagros. Casa elegante con portal, sala, saleta, cuatro cuartos bajos y dos altos, baños, cocina, etc. Informan: Calle D. número 4, entre Línea y Calzada, Vedado. Telf. F-5573.
A5 54177 25-2 Dic.

ESPLENDIDO chalet, alquiler de situación, Carmen 2, Víbora, media cuadra de Calzada, cinco habitaciones, dos baños, garage 2 máquinas, cuartos y baños criados, amplio jardín. Informan. F-3317.
A5 46462-51493 6 dic 6

LAWTON: Tejar y 16, alquilo altos modernos, $20.00, sala, comedor, tres habitaciones, baño intercalado, cocina, azotea, servicio criados. Llaves, bodega. M-5600.
A5 53664 21-3 Dic.

A-6. Concha y Luyanó.

$15, CASITA MODERNA

Reforma 95, altos, esquina Santa Felicia. Sala, dos cuartos, cocina, servicios, punto alto muy fresco, pegado a Luyanó y Fábrica. Informan la bodega.
A6 55022 30 dic 3

O-FARRILL 13: Buena casa, Víbora, una cuadra del Paradero, portal, sala, saleta, comedor, baño completo, cuatro cuartos; dos más de criados. Llave: 15, bajos. Telf. FO-1925.
A5 54636 28-1 Dic.

CASITA BARATA Y MODERNA

$12.00 alquilo con sala, cuarto balcón, luz, servicio, azotea, todo independiente, Reforma y Herrera, letra F., altos, Luyanó. En bodega de esquina informan. Du dueño: Daoiz 15. Telf. I-6898.
A6 54644 28-2 Dic.

SE ALQUILAN los hermosos bajos de Ensenada 6, esquina a Rodríguez. La llave en la bodega. Informan: Obrapía 7. Telf. A-1752.
A6 54587 27-12 Dic.

ALQUILO: Pedro Pernas 75, entre Pruna y R. Enríquez, una cuadra Calzada de Luyanó, con portal, sala, tres cuartos, baño intercalado, comedor, cocina, patio. Muy barata.
A6 54514 27-3 Dic.

JUAN ABREU 44, por Manuel Pruna, con portal, sala, dos hermosos cuartos, servicios, patio y traspatio. Alquiler rebajado. Informan: A-0146 F-6317. Llaves en la bodega.
A6 54515 27-3 Dic.

LUYANO: Se alquilan dos casas, Guasabacoa número 5 y 9, a una cuadra de Concha, portal, sala, comedor, dos habitaciones bajas y una alta, baño, cocina. Precio: $20.00. Informan en los altos.
A6 54311 26-1 Dic.

A CUADRA y media de Toyo, alquilo, Pérez 52, con portal, sala, saleta, tres habitaciones, baño intercalado, comedor, cocina, dos patios, servicio de criados. Precio: $30.00. Informan: I-5106.
A6 54302 26-1 Dic.

SE ALQUILA en Concha y Guasabacoa, bajos modernos con portal, sala, dos habitaciones, cocina y servicios, rebajada a $20.00. Informan: Manzana de Gómez 240. Telf. A-4893.
A6 54191 25-3 Dic.

ROSA ENRIQUEZ 113, LuyanN, sala, tres cuartos, comedor, 22 pesos FO-7582.
A6 54054 24-2 Dic.

ALQUILO ALTOS modernos, Santa Emilia y Dolores balcones, sala, comedor, hall, tres habitaciones, patio, cocina gas, baño completo; bajos, portal, sala, dos habitaciones, cocina gas, baño completo, $20.00. Llaves, bodega. M-5600.
A6 53666 21-3 Dic.

LOS ECONOMICOS DEL DIARIO DE LOS LEE QUIEN PUEDE PAGAR

ALQUILERES

A-7. Sto. Suárez y Mendoza.

SANTOS Suárez, se alquila una casita altos, cuarto, sala, saleta, $16. Baño completo. San Benigno y Enamorados.
A7 55018 30 dic 6

ALQUILO casa compuesto de jardín, sala, comedor, dos cuartos, baño completo, cocina, patio. Correa 86 esquina a Durege. Informes, la misma. Teléfono M- 1429.
A7 54997 30-10 Dic

SAN JULIO 12

En Santos Suárez, se alquila casita interior, dos departamentos. Llave en la misma. Dueño, Villegas 78, ferretería. Telf. A-3502.
A7 54713 28 dic 3

REPARTOS MENDOZA, lujosos altos, Carmen 145 entre J. Delgado y D-Strampes, terraza, sala, recibidor, cinco habitaciones, comedor Renacimiento, pantry, garage, si se desea decorada. Baratísima. I-5567.
A7 54730 28-3 Dic.

ALQUILO: Estrada Palma, entre Maya Rodríguez y Sola, Santos Suárez, dos cuadras tranvías, jardín, portal, sala, tres cuartos, comedor. Véala, es lo mejor. Solo $27.00.
A7 54666 28-3 Dic.

$30.00: ALQUILO, San Benigno 57 casi esquina a Correa, portal, sala, saleta, cuatro habitaciones, comedor, baño intercalado, dos patios y servicio criados. Llave frente, número 22, altos. Informan: "La Regente". A-4376.
A7 54011 24-4 Dic.

MODERNISIMA casa «Villa Amalia», muy cómoda para dos familias, en Luis Estévez, entre Bruno Zayas y Cortina. Jardín, portal, sala, recibidor, hall central, cinco habitaciones, dos cuartos de baño intercalados, comedor, pantry, cocina, cuarto y servicio de criados, patio y garage, $43.00 Abierta de 3 a 6. Telf. M-1926.
A7 54528 27 dic 3

SE ALQUILAN dos casitas en altos y bajos, en $13 cada una, lugar muy saludable Destrampes y Carmen, Víbora. Informes, bodega, teléfono I-7534.
A7 54448 26 dic 8

ALQUILO casa moderna, con jardín, portal, sala dos cuartos, cocina, servicio, patio, acabada de pintar, $20.00, calle Lacret entre Cortina y Figueroa. Informan, al lado, letra I.
A7 54327 26-4 Dic.

ALQUILO CASITA moderna, propia para matrimonio, muy ventilada, con sala, cuarto, cocina, patio, servicios, luz y azotea. $12.00. Informan: Lacret letra I., entre Cortina y Figueroa.
A7 54328 26-4 Dic.

ALQUILO: San Benigno 45, altos, modernos, acabados de pintar, sala, saleta, comedor, cuatro habitaciones, baño intercalado, terraza al frente y fondo, servicio criados. Informan: I-3104.
A7 54410 26-3 Dic.

ALQUILO: Concejal Veiga 5, entre Estrada Palma y Libertad, una casa, portal, sala, dos cuartos, comedor, baño intercalado, cocina, patio, $22.00; otra interior, sala, dos cuartos, comedor, baño, cocina, patio y luz $16.00. Informan en la misma.
A7 54413 26-1 Dic.

SAN BENIGNO 77, alquilo hermosa casa, portal, recibidor, sala, saleta, cinco habitaciones, comedor, cocina, cuarto y servicio de criados, garage, traspatio y pedazo de terreno. M-1921.
A7 54157 25-10 Dic.

SE ALQUILA: Casa calle Enamorados número 52, entre Flores y San Benigno, con portal, zaguán, recibidor, sala, cuatro habitaciones, baño intercalado, comedor al fondo, cocina, cuarto y servicio de criados, dos patios. Baratísima. Informan: F-3234.
A7 54162 25-2 Nov.

SE ALQUILA: D-Strampes letra M. entre Santa Catalina y San Mariano, media cuadra tranvía Santos Suárez, sala, dos habitaciones, baño, cocina y patio. Llaves: letra Ñ. Informan: A-2647.
A7 54220 25-5 Nov.

$32. ALQUILO casa moderna, calle Mendoza 14 entre las de Santa Emilia y General Lee, portal, sala, tres habitaciones, galería corrida, comedor cocina, baño moderno. Al fondo casa para garage con dos habitaciones, servicios, jardín y patio. Telf. M-7450.
A7 54379 26 dic 4

A-9. Guanabacoa y Cojímar

SE ALQUILA barata, en Guanabacoa, Adolfo Castillo número 31, una casa, compuesta de sala, comedor, 3 cuartos y servicios. En buenas condiciones. Informan. Pérez Hermanos, S. en C. Taller de maderas, Luyanó y López. Telf. X-1535.
A9 54817 29 dic 2

A-10. A. Apolo y Calabazar.

ALQUILO: Arroyo Apolo, una cuadra Calzada, dos casas modernas $15.00 y $18.00, portal, sala, dos cuartos, comedor, cocina, baño agua abundante. Llaves: Calzada 50. Telf. I-3700.
A10 54357 26-1 Dic.

B-1 Casas-Apartamentos

VEDADO: Alquilo Apartamento moderno, independiente, barato, altos esquina, sala, comedor, dos habitaciones, hall, baño completo, terraza. Calle 15 y 20. Informan, bajos, bodega. Telf. F-6250.
B1 54926 30 Dic. 5

BERNAZA 65, esquina a Muralla, se alquilan casitas con distintas comodidades, desde 10 a 20 pesos. Informa la encargada.
B1 54900 29 dic 5

AMARGURA 76, se alquila moderno apartamento interior, propio para matrimonio de gusto. Informes en el 63.
B1 54778 28 dic 8

EMPEDRADO y Aguiar, buenos apartamentos, muy baratos, edificio "Larrea". Punto, el más céntrico, para Oficinas.
B1 54639 28-1 Dic.

ALQUILERES

LUJOSO APARTAMENTO con cuatro cuartos, precioso baño intercalado, sala decorada, balcones a la calle, comedor fresco, bonita terraza, cocina de gas, calentador, baño criados. Precio reducido. Edificio Padrón, Neptuno 251, entre Hospital y Aramburo. U-5158 U-1505.
B1 54487 27-2 Dic.

SE ALQUILA: Un bonito apartamento de esquina a Neptuno, con cuatro habitaciones, sala, comedor, cuarto y servicio de criados, en Gervasio número 88. Informan: Bufete Morales y Solís, Manzana de Gómez 524. 525. Telf. A-9250.
B1 54691 28-3 Dic.

SE ALQUILA buen apartamento, de dos habitaciones con cuarto de baño, buena casa, Amistad 98, altos. Familia decente.
B1 54725 28-2 Dic.

8 Y 19, VEDADO

F-6635: Apartamentos modernos. Dos tres y cuatro locales, con luz, teléfono, Frigidaire, radio, agua caliente. En el edificio, garage y restaurant.
B1 54485 27-27 Dic.

$18.00 A $35.00: Apartamentos modernos, una, dos, tres habitaciones, sala, comedor, baño completo, cocina, edificio estilo español, San Lázaro, entre Hospital y Espada. Botica, informa.
B1 54502 27-7 Dic.

CALZADA Y DOS, (Vedado), edificio «Martí». Alquilo lujosos apartamentos, capaz regular familia. Precio reajustado. Llaves allí. Informes: Sr. Manteca, Cuba 76.
B1 54565 14-9 Dic.

SAN LAZARO 470

Apartamentos cómodos y elegantes. Sala, tres cuartos, baño intercalado, comedor, cocina, cuarto criado con servicio. Situación inmejorable. 40, 45 y 50 pesos. Véalos. Teléfono A-2973.
B1 54456 26 dic 5

EDIFICIO "AGUIAR"

Industria 72 y medio, amplios, modernos Apartamentos de dos habitaciones y baño completo, con luz, limpieza, teléfono, agua caliente y ascensor día y noche. Absoluta moralidad. Precios módicos.
B1 54325 26-6 Nov.

APARTAMENTOS PARA FAMILIAS

Múdese para Paseo y 25—Loma del Vedado—es el mejor, precios módicos. Obtiene Ud. lo más por el menor precio. Llame al Teléfono A-4623, O-Reilly 11.
B-1 54279 25-1 Dic.

PAULA 12: Alquilo Apartamentos con sala, comedor, dos habitaciones, cocina y baño de lujo. M-1921.
B1 54159 25-10 Dic.

APARTAMENTOS en casa nueva. Se alquilan, sala, cuarto, cocina, baño completo y luz. Precio de situación. Maloja 87, entre San Nicolás y Manrique.
B1 53907 23-3 Dic.

EDIFICIO HERRERA

En lo mejor del Vedado, calle L entre 21 y 23, alquilo pisos modernos y ventilados, con elevador y garage. Precios reducidísimos. Informes, el portero del edificio.
B1 53750 22 dic 7

VEDADO: Appartamentos primera clase en comodidades y situación. Magníficos por tan módico alquiler, 3 y 4 cuartos de dormir, además de sala, comedor, etc. Telf. F-3541. Calle 10 entre 15 y 17.
B1 52147 10-10 Dic.

K. ESQUINA 21

Entrada Vedado, Apartamentos modernos, cómodos, preciosa vista, fresquísimos, buenas vías comunicación. Uno o dos dormitorios y demás comodidades. Alquileres económicos. Informa: Avelino.
B1 53994 24-4 Dic.

B-2. Locales y Naves.

ALQUILO nave, moderna, cielos rasos, azotea, cementada, superficie, 556 metros. Baratísima. Desagüe 77 casi esquina Franco, 3 cuadras Carlos III. Llave, Franco A casi esquina Desagüe.
B2 54805 29 dic 4

17 NUMERO 88 entre M y N, punto ideal, amplio bajo, cuatro habitaciones y demás comodidades. 40 pesos. Informes, A-0849.
A2 54887 29 dic 6

BUFETE DE LOS DOCTORES FERNANDEZ Y CUADRADO

Departamento de Administración de Bienes

GRAN nave para comercio, Compostela 86, entre Muralla y Sol, precio reducido.

HERMOSO local para comercio, San Ignacio 84, entre Muralla y Sol, con entresuelos para oficina, 800 metros. $150.

GRAN CASA, antiguo hotel París, Zulueta 85, esquina Misión, se da en arrendamiento todo o parte, a precio convencional.

GRAN LOCAL comercial. Frente a la amplia plazoleta de la Secretaría de Obras Públicas, haciendo frente a tres calles: Cuba, Sol y Santa Clara. Novecientos sesenta metros. Se alquila todo o parte.

MAGNIFICA planta comercial, catorce metros de frente, quinientos cuarenta metros de superficie, sólida y moderna, en O-Reilly 26 entre Cuba y San Ignacio.

Informes, O-Reilly 26, altos, teléfono M-2602.
B2 54689 28 dic 2

CRISTO 25

Local para comercio, se alquila, dos puertas hierro y reja a la calle. Bajo precio. Informes en Villegas 78, ferretería, señor Félix Capestany.
B2 54712 28 dic 3

CALZADA Jesús del Monte 137-A., casi esquina a Calzada Cristina. Alquilo la espléndida planta baja de esta hermosa casa de tres plantas, propia para almacén o industria. Precio reajustadísimo. También magníficos pisos altos y bajos, modernos a $25.00 y $30.00. Llaves en el segundo piso. Telf. A-8903.
B2 54572 27 dic 10

CONDESA 3 casi esquina Campanario, primero y segundo pisos, sala comedor, tres cuartos grandes, baño, cocina gas, $32. Llave, primer piso. Informes, M-7203.

CONDESA 38 entre Campanario y Lealtad, local con vivienda, propio para establecimiento, guardar 2 máquinas, etc. Bajos, salón amplio, puertas hierro; altos con sala, un cuarto entresuelo, comedorcito y cocina, $32. Llave en frente, número 3, primero. Informes, M-7203.
B2 54790 28 dic 1

SE ALQUILA toda o en parte, en Calzada de Concha 44, gran nave de 800 metros, toda de hierro y cemento, propia para industria o depósito, con contrato o sin él. Llave al lado. Informes, Aramburu 8-10. U-4822.
54775 28 dic 2

PROPIA PARA TINTORERIA

O taller de lavado. Alquilo, Manrique 49, entre Neptuno y Concordia. Informes: Monte 317 «Casa Vila». A-1988. La llave: Concordia 34.
B2 54659 28-3 Dic.

SE ALQUILA una carnicería en Octava y Tejar, (Lawton), con todo lo necesario para trabajarla, sin ninguna regalía. Alquiler: $15.00. Su dueño. F-4357.
B2 54720 28-1 Dic.

CONSULADO 91, 93, alquilo esta espléndida casa, con gran patio cubierto de lucernario y los altos con departamentos corridos a los cuatro vientos, muy apropiada para gran almacén de tabaco u otra industria que necesite gran local. Precio reajustado. Llaves: Prado 90, por Animas. Informes: Sr. Manteca, Cuba 76 y 78.
B2 54575 27-9 Dic.

ALQUILERES

OBRAPIA NUMERO 51

Entre Habana y Compostela. Se alquilan los bajos de esta hermosa casa divididos en dos locales para almacén: uno grande y otro pequeño; ambos con servicios completamente independientes, pudiendo comunicarse si así interesase. Las llaves e informes, San Pedro número 6. Teléfono A-9619.
B2 53808 22-1 Dic.

LOCAL ESPECIAL para oficina o matrimonio sin niños, se alquilan altos de Cuba 17, esquina a Empedrado; tiene balcón corrido por las dos calles. M-4345.
B2 54493 27-7 Dic.

CALZADA Y DOS, edificio «Martí», alquilo local bajo, buena presencia, por calle Dos, apropiado comercio general. Precio reajustado. Llaves allí. Informes: Sr. Manteca, Cuba 76.
B2 54563 27-9 Dic.

PRADO 55, al lado Cine «Fausto», alquilo esta espaciosa casa de planta baja, apropiada para grandes exhibiciones. Llaves: Sr. Manteca, Cuba 76 y 78.
B2 54576 27-9 Dic.

SE ALQUILA un espacioso local, propio para establecimiento, en Reina número 52, entre Manrique y Campanario. Se atiende cualquier proposición. Informan: Bufete Morales y Solís, Manzana de Gómez 524, 525. Telf. A-9250.
B2 54692 28-3 Dic.

SE ALQUILA un local bueno para botica o una bodeguita criolla u otra industria. Alquiler módico. Calle 26 entre 25 y 27, Vedado. Informan en los altos.
B2 54367 26-2 Dic.

GRATIS: por dos meses, alquilo local con cuatro puertas y aproximadamente trescientos metros de superficie. Propio para vivienda y establecimiento. Cristina 38, esquina San Felipe.
B2 54425 26-4 Dic.

ALQUILO: casa Maloja 33, preparada para cualquier industria; tiene dos departamentos altos. La llave enfrente número 40. Informes: Telf. I-3700.
B2 54356 26-1 Dic.

EMPEDRADO número 3, esquina a Mercaderes. Se alquilan los bajos, propios para establecimiento o para oficinas. Informan en la misma.
B2 54347 26-1 Dic.

PARA ESTABLECIMIENTO

Se alquilan los bajos de Monte esquina a Aguila. También se alquila un gran salón con tres puertas metálicas por Maloja, propio para industria, almacén o depósito. Informes: Señor Francisco Torres, Edificio «Bacardí». Apartamento 401. De 10 a 12 a. m. y de 3½ a 5½ p. m. Telf. A-7830.
B2 54303 26-1 Dic.

ALQUILO: O-Reilly 106 y 108, edificio cuatro plantas, antigua casa Harris Bros., entrada por O-Reilly y por el fondo. Hay elevador pasajeros y carga. Informes: Manzana de Gómez 240. Telf. A-4893.
B2 54193 25-3 Dic.

O-REILLY 22

Se alquila la planta baja de esta hermosa casa, propia para establecimientos. Las llaves en el piso alto. Informes, San Pedro 6. Telf. A-9619.
B2 53805 22-3 Dic.

SE ALQUILA en la Calzada de Concha número 16, espaciosa nave de cemento, propia para industria o depósito. Informan: Manzana de Gómez 240. Telf. A-4893.
B2 54192 25-3 Dic.

ANIMAS y Crespo, gran local para comercio, con vidrieras al frente, módico alquiler. Informes: F-6231.
B2 54237 25-5 Dic.

ATENCION. Cedo hermoso local, Belascoaín 20, completamente habilitado con modernas vidrieras y armatostes, propio para cualquier industria, véalo, verdadera oportunidad; y 2 hermosas naves propias para cualquier industria: una con 446 metros de superficie en Estrella 23, otra de 307 metros en Aguila 155, al lado de la Cuban Telephone. Aguila 155, altos, alquilo hermosas y ventiladas habitaciones, todas con servicio de agua corriente y agua caliente en los baños. Informes, Gómez y Hno. Galiano 104 A-1796.
B2 53316 18 nov 3

ESPLENDIDO LOCAL

Con 320 metros cuadrados. Se alquila muy barato, San Rafael número 37, entre Rayo y San Nicolás.
B2 53621 21-1 Dic.

PADRE VARELA 66

Local propio para zapatería, sastrería o tienda, con tres habitaciones, cocina y servicios. Informan: F-2134 Precio: $60.00.
B-2 54257 25-1 Dic.

MURALLA 26: Para almacén o comercio, precio reajustadísimo. Llave e informes en Lamparilla número 9. Telf. A-2950.
B2 51852-75 9-9 Dic.

ESQUINA MURALLA y Compostela todo o parte del local, cinco vidrieras espléndidas a la calle. Precio de situación. Informan: Muralla 8. Roces. Telf. I-1377. Llaves, café enfrente.
B2 51370 6-6 Dic.

B-3 Departamentos

ALQUILO departamento alto, grande, moderno, $15, con luz. Uno bajo más chico, $12, con luz, a 10 minutos del parque Central, Zapata 19, entre A y B, Vedado.
B3 54837 29 dic 2

DEPARTAMENTO bajo, independiente, amplio, claro, ventilado, todo servicio, Espada 24 entre San Rafael y San Miguel. Informes, altos al fondo la encargada.
B3 54595 27 dic 27

14 Y 4, VEDADO: Alquilo magníficos departamentos, claros, ventilados. Precio muy reajustado. Llaves allí, el encargado. Informes: Sr. Manteca, Cuba 76 y 78.
B3 54566 27-9 Dic.

SE ALQUILAN modernos departamentos de sala, habitación, cocina y servicios. Todo independiente a $16.00 y $18.00, en Maloja 88 y 90. Informes, en el mismo.
B3 54498 27-2 Dic.

SAN BERNARDINO 32-36, frescos y amplios departamentos para familias con luz, rentan $14. Informa el encargado. Telfs. F-4340, F-3365. Sala, cuarto, cocina y baño.
B3 54406 26 dic 6

VIVA en el Vedado más barato que en la Habana, calle 13 número 6 entre Calzada y M, departamentos altos y bajos de 2 y 3 habitaciones, comedor al fondo, baño intercalado, cuarto y servicio de criados. Rentan $25 y $30. Informa el encargado y teléfonos F-4340, F-3365.
B3 54402 26 dic 6

SANTA Irene 94 entre Serrano y Durege, frescos y amplios departamentos con luz, sala, cuarto, cocina, baño. Rentan desde $8. Informes, el el encargado. Telfs. F-4340, F-3365.
B3 54407 26 dic 6

NEPTUNO Y ARAMBURO. Casa con elevador. Se alquila departamento de lujo, con baño intercalado, para hombres solos. Persona moral, únicamente.
B3 53675 21-5 Dic.

GERVASIO 96, esquina a Neptuno. Departamentos cómodos, propios para familias, con todos sus servicios en los mismos. Informa, el encargado.
B3 53586 21-6 Nov.

PALACIO AYESTERAN

No alquile sin antes ver estos amplios y frescos Departamentos con luz toda la noche. Precios muy reducidos. Ayesterán número 8 esquina Carlos III. Telf. U-7200.
B3 53363 19-4 Dic.

B-4. Habitaciones

SE ALQUILA una o dos habitaciones en casa de familia particular. Barata, para señora, sólo tres de familia. Calle 15 número 337 entre A y B.
B4 55049 30 dic 3

EN LUJOSO EDIFICIO

Alquilamos habitaciones y departamentos con baño privado completo. Precios muy reducidos. No niños. Se exigen referencias, San Rafael 37, entre Rayo y San Nicolás.
B4 53620 21-1 Dic.

ALQUILERES

¡GANGAS!

HABITACIONES

Ayesterán 12	$ 5.00
Castillo 62	$ 3.00
Cerro 817	$ 3.00
Damas 78	$ 4.00
Flores y San Bernardino	$ 3.00
O-Reilly 13	$ 4.00
Peñalver 116	$ 6.00
San Bernardino 93	$ 2.00
Velázquez 91	$ 4.00
Zanja 111 y 115	$ 5.00

A-4358. M-6263. M-2096.

SE ALQUILAN dos hermosos cuartos, juntos o separados, propios para matrimonio, mujeres solas u hombres, en el segundo piso de la casa Lagunas 68, entre Gervasio y Belascoaín, con servicio independiente. Precio con luz, $10.00. Informes, en la misma.
B4 54719 28-6 Dic.

MALECON 75 ALTOS Alquilo dos lindas, grandes habitaciones, frente Malecón, buenos baños y todo servicio si le desea, en casa respetable familia. Precio económico.
B4 54743 28-7 Dic.

REINA 83, esquina a Manrique, hermosas habitaciones amuebladas, con servicio, baño, buena comida, orden. Precio, de lo más barato. Telf. A-0238
B4 54694 28-9 Dic.

SE ALQUILAN habitaciones y departamentos, desde 7, 8, 20 pesos, en la calle Teniente Rey número 102, entre Zulueta y Prado. No falta el agua.
B4 54696 28-1 Dic.

SAN MIGUEL 3: Pegado Parque Central. Bonitos cuartos, baratos, con alumbrado, cómodos. Punto lo más céntrico. Encrgado, informa.
B4 54638 28-1 Dic.

SITIOS 12, a unos pasos de Angeles y Monte, el centro de La Habana, habitaciones lindas, frescas, con luz permanente, 7, 8 y 9 pesos.
B4 54682 28-3 Dic.

CASA PARTICULAR, Santos Suárez, junto tranvía, alquila una o dos habitaciones con luz y servicio independiente, a personas mayores, con referencias, José Guardell, Contratista de Obras. I-2696.
B4 5464 28-3 Dic.

(LUGAR CENTRICO), habitaciones, Monte y Zulueta, alquilo habitaciones a hombres solos, balcón a la calle, agua abundante y seriedad absoluta. Precios de situación. Telf. M-5553.
B4 54508 27-2 Dic.

HABITACIONES en la azotea para hombre solo. Ganan: 6 y 7 pesos; otra con mueble, vista a la calle, hermosísima. Gana 10 pesos, Salud 20, altos.
B4 54522 27-1 Dic.

NEPTUNO 65, segundo piso, casi esquina Galiano, casa particular alquila habitación amueblada, anexa al baño, agua caliente, fría, todas comodidades modernas, preferible caballero de referencias.
B4 54561 27-3 Dic.

ZULUETA 34

Alquilamos habitaciones muy baratas, para familias y hombres solos. Véalos antes de mudarse, pasan todos los carritos por el frente. Hay te al Instituto, desde $6 a 20 pesos. Zulueta 34, frente
A1 54103 24 dic 4

$50.00, ALQUILO Cuba 96, entre Teniente Rey y Muralla, propio para almacén o depósito, capacidad 500 metros. Llave en los altos. Informes, Grandes Almacenes El Número 15. Monte 15. Telf. A-2803.
B2 55069 30 dic 8

ESQUINA propia para bodega o frutos del país, alquila, buen barrio, alquiler barato. Informa, señor Díaz, teléfono I-7462.
B2 54978 30 dic 3

CAMPANARIO 121 entre Reina y Salud, se alquilan habitaciones, frescas, con luz permanente. Precios muy reducidos. En la misma informan.
B4 CR. 22 Nov. Ind.

REINA 12, altos, espléndida habitación, baño agua fría y caliente, con o sin muebles. También comida si se desea. Casa de moralidad. Hay teléfono.
B4 54768 28 dic 8

HABITACIONES muy baratas, con luz, Lagunas 60-E., entre Escobar y Gervasio.
B4 54584 27-1 Dic.

SE ALQUILA habitación con baño o sin baño a precio de situación. Amistad número 94, primer piso, entre San José y Barcelona, a una cuadra del Capitolio. Telf. A-4876.
B4 CT 28 dic 1

EN EDIFICIO MONTES

Línea 60 y D, se alquila una magnífica habitación con baño privado, closet y terraza muy fresca, elevador, teléfono.
B4 54783 28 nov 3

HERMOSISIMA habitación, casa de buena familia, balcón frente al mar, próxima Prado, media cuadra tranvías, agua caliente y fría. Malecon 20, primer piso, esquina Industria.
B4 54757 28 dic 8

SE ALQUILA una sola habitación, baja, fresca, vista a la calle, punto céntrico, casa respetable, a señoras solas. Precio módico. Teléfono U-7113.
B4 55051 30 dic 4

SE ALQUILAN magníficas habitaciones en Durege y Correa, altos taller carpintería, muy frescas, agua abundante, precio $8.00 con luz, informan la misma, teléfono M-1429.
B4 54996 30 Dic

MATRIMONIO alquila hermosa habitación con baño anexo, moderno, con muebles o sin ellos. Infanta número 111, bajos, entre San José y Valle.
B4 54913 30 dic 4

SE ALQUILAN una o dos habitaciones para hombre solo con su servicio al lado, con vista al mar, hay elevador, en Manrique número 2, 5o. piso, departamento 17.
B4 C6940 28 dic 2

ALQUILO, Aguila 92, altos, habitación vista a la calle, sirve para gabinete.
B4 54816 29 dic 7

ALQUILO habitación chica en la azotea, muy ventilada e independiente. Habana 24, altos.
B4 54878 29 dic 2

HABITACIONES A $3.00

Con luz eléctrica toda la noche, abundante agua y buenos servicios, en Inquisidor número 14.
B4 54897 29 dic 1

CORTA familia europea, alquila amplia habitación amueblada, vista al mar, en casa moderna, tres cuadras del hotel Nacional, una cuadra los tranvías. Informan, Telf. U-6273.
B4 54912 30 dic 4

ALQUILO confortable habitación con todas comodidades. La comida más sabrosa de la Habana. Estricta moralidad, punto inmejorable. Precio baratísimo. Galiano 90, principal, próximo San Rafael.
B4 54888 29 dic 2

ZULUETA 32, frente al Instituto, frescas y amplias habitaciones a la calle e interiores, con luz, desde $6. Informa el encargado. Teléfonos A-2683, F-4340.
B4 54404 26 dic 6

SAN IGNACIO número 25 entre Amargura y Lamparilla, primer piso, espléndidas habitaciones con vista a la calle e interiores, desde $7. Informa el encergado. Telfs. F-4340, F-3365.
B4 54405 26 dic 6

BARATAS, HERMOSAS Y FRESCAS HABITACIONES

Se alquilan habitaciones y un apartamento con dos habitaciones con vista a la calle, en Maloja No. 1, esquina a Monte y Aguila. Las llaves en la misma. Si el inquilino tiene buenas referencias que se puedan comprobar se aceptará solo un mes en fondo. Informan: Edificio «Bacardí», Apartamento número 401. De 10 a 12 a. m. y de 3½ a 5½ p. m. Telf. A-7830. Sr. Francisco Torres.
B4 54306 26-1 Dic.

ALQUILERES

HABITACIONES baratas: Sol 79, $5.00 $7.00 y $10.00; Departamentos, 15 pesos; Industria 115, habitaciones, balcón calle $10.00 y $12.00. Monte 397, casitas $13.00 y $14.00. Departamentos, habitaciones $7.00, $8.00 y $12.00.
B4 54421 26-6 Dic.

REVILLAGIGEDO número 70, entre Misión y Esperanza, frescas y amplias habitaciones con luz desde $7. Informa el encargado teléfonos F-4340, F-3365.
B4 54403 26 dic 6

EN LAS CASAS Villegas 93, Luz 59, Aguila 164 y Habana 157, alquilo habitaciones y departamentos muy baratos, interiores y vista a la calle.
B4 54348 26-3 Dic.

PRADO 29 altos, hermosas habitaciones, vista al Paseo, agua caliente, lavabos en habitaciones, todo servicio, personas de moralidad, con o sin muebles. Cambian referencias. Sra. Fernández.
B4 54355 26-6 Dic.

SE ALQUILAN habitaciones, muy frescas y baratas, en Salud número 32.
B4 53998 24-4 Dic.

VEDADO: Calle I, solar número 5, entre 9 y 11. Se alquilan habitaciones, alta $7.50; baja $6.50.
B4 53086 17-5 Dic.

EDIFICIO «ABADIN». Cuba 86, casi esquina Teniente Rey. Casa moderna, tranquila; habitaciones, agua corriente, amuebladas, criados, luz, teléfono, baño caliente, $12.00 a $18.00 No cocinamos. A-5551.
B4 53262 18-3 Dic.

EDIFICIO Catedral, casa para familias honorables. Hay ascensor, agua abundante. Habitaciones y departamentos muy frescos. Visitando este edificio ningún otro le gustará después. Empedrado número 4.
B-4 6923 9-9 Dic.

B-5. Casas de Huéspedes

HUESPEDES: «La Matancera», Reina 83, esquina a Manrique, habitaciones modernas con agua, buena comida, servicio, orden. Precio, de lo más económico. Telf. A-0238.
B5 54693 28-2 Dic.

ESPLENDIDAS habitaciones, lavabos agua corriente, baños intercalados, agua caliente, en casa respetable, comida, habitación, por $1.00 diario, por meses, desde $25.00. Reina 55, altos. Telf. M-9758.
B5 53460 20-4 Dic.

B-6. Hoteles

THE SAVOY

F Y 15, VEDADO
Teléfono F-6616

Situado en un lugar alto del Vedado, con fácil y frecuente comunicación con la ciudad y repartos; rodeado de jardines, con 600 metros de hermosos portales. Las habitaciones tienen ventilación directa, teléfono, closet y baño particular con agua fría y caliente. Precios moderados incluyendo tres excelentes comidas bien seleccionadas; el servicio en mesas separadas para cada familia.
B-6 6922 9-9 Dic.

HOTEL CAPITOLIO

PRADO No. 113. Telf. A-3537

Frente al Capitolio Nacional Cómodas, amplias y frescas habitaciones, excelentes comidas; comidas de abonos y a la carta; precios de verdadera situación. En el lugar más céntrico de la ciudad. Para más informes, su dueño: V. Alvarez.
B6 J 1 R 4 dic 6

HOTEL VANDELBILT

Espléndidas habitaciones de esquina y servicio privado. Hay más modestas desde $30.00 con todo servicio, una persona. Neptuno 309, Loma Universidad.
B6 54021 24-1 Dic.

HOTEL MODERNO

El más céntrico y mejor situado, el que da precios más baratos, mejor comida, muy abundante; todas las habitaciones y apartamentos con baños privados. Comida y desayuno para una persona $40, y para matrimonio $60 y $70. Frente a la Cuban Telephone y a media cuadra de la Fraternidad y Capitolio. Pidan informes a nuestros mismos clientes y se convencerán; no se olvide. Dragones número 9. Teléfonos: M-1773 y A-1337.
B-6 54258 25-4Dic.

HOTEL TORREGROSA

Compostela 65, esq. Obrapía. Teléfono M-1366. Su nuevo dueño ofrece residencia a familias de la Habana y del interior a precios muy reducidos, con baños privados, excelente comida, elevador día y noche.
B6 52403 12-2 Dic.

AMBASSADOR

Selecto y sencillo; económico y tranquilo. Mesa excelente. Precios muy bajos. Administrador nuevo. Situación céntrica, en A y Calzada. Vedado.
B6 C6925 12 dic 12

W- Arrendamientos

ARRIENDO $400.00 año, finca cuatro caballerías, buena vivienda, río, la Carretera Rivera a San Antonio Baños. Informes, teléfono XO-1580.
W 54947 30 Dic. 2

SE SOLICITAN

S-1. Criadas y Criados

SE NECESITAN una criada para cuartos, sepa algo coser, sueldo, $20. También un joven para criado de mano, y un chófer español, $25. Compostela 58.
S1 54828 29 dic 1

SE SOLICITA una criada de mano, que no sea muy joven, y que tenga recomendación. Calzada del Cerro 699. Sueldo, $10 y uniforme. Teléfono I-3451.
S1 54797 29 dic 2

S-2. Cocineras y Cocineros.

SE SOLICITA usa española para cocinar y limpiar para corta familia, ha de ser formal y dormir en la colocación. Sueldo doce pesos. Lucena 21 altos, izquierda.
S2 54959 30 Dic. 2

S-11. Agentes y Socios.

VENDEDOR con pequeña garantía para vender al comercio artículo de primera calidad. Pluma y Carmen, Marianao. Preguntar por Rodríguez.
S11 54932 30 Dic. 3

JORGE CARNERAS: Dueño de la tintorería «Washington», desea socio del mismo giro. Si alguno le conviene, pase por su domicilio, que es Guanabacoa, Pepe Antonio número 17. XO-1930.
S11 54650 28-6 Dic.

FABRICANTE: Artículo de consumo introducido, solicita vendedores Habana e interior, para aumentar distribución. Utilidad 40 por ciento. Veranes. Consulado 41. De 3 a 4 p. m.
S11 54524 27-12 Dic.

M.E.C.D. 2016

SE SOLICITAN

S-12. Solicitudes Varias

SOLICITAMOS jóvenes trabajadores, ambos sexos para venta a particulares, base sueldo y comisión, necesario experiencia y referencias. Librería-ferretería O-Reilly 60, después 2 p. m.
S12 54844 29 dic 1

EN CASA de familia respetable se solicitan dos o tres abonados al comedor, buena comida, precio económico. Informes, San Nicolás 67 medio, entre San Rafael y San Miguel.
S12 54736 28 dic 1

AGENCIAS DE COLOCACIONES

AGENCIA La Unión, de Marcelino Menéndez, 34 años establecida; la única que en cinco minutos facilita todo el personal con buenas referencias. Llamen, A-3318, Habana 114.
X 55031 30 dic 5

AGENCIA El Sol, San Lázaro 201. Ofrecemos cocineros, ayudantes, chófers, criados, camareros, criadas, camareras, cocineras, manejadoras y toda clase de servicio, con referencias, teléfono M-1860.
X 54809 29 dic 2

"LA MATANCERA"

A-7740: Sirve rápidamente cocineras, criadas, toda clase de servidumbre y empleados de ambos sexos, con referencias. Calle Sol 111. Servicio permanente a todas horas.
X. 51376 6-6 Dic.

SE OFRECEN

O-1. Criadas y Criados

DESEAN colocarse dos jóvenes españolas para criadas de mano, comedor o cuartos, manejadoras, tienen buenas referencias. Telf. A-9577.
O1 55027 30 dic 2

DESEA colocarse una joven española para criada de mano o manejadora, entiende de cocina, tiene buenas referencias. Informan, FO-3370.
O1 55026 30 dic 2

SE COLOCA una joven española para criada de mano, entiende de costura y sabe zurcir, es formal, tiene referencias. Telf. M-8168.
O1 54984 30 dic 2

SE DESEA colocar una joven española para criada de mano, tiene buenas referencias. Informan, M-5447.
O1 54983 30 dic 2

SE DESEA colocar una joven española de criada de mano o manejadora, tiene referencias. Informan, XO-1248.
O1 54975 30 dic 2

SE DESEA colocar una joven española de criada de cuartos o de manos, entiende un poco de cocina, en casa de moralidad, sabe cumplir con su obligación, tiene buenas referencias, teléfono F-4541.
O1 54994 30 dic 2

DESEA colocarse una joven española para todos los quehaceres de una casa, sabe servir a la rusa, tiene buenas referencias. Telf. M-2563.
O1 54895 29 dic 1

DESEA colocarse una muchacha española de mediana edad, buena cocinera, entiende algo de repostería, buenas recomendaciones, si es corta familia puede ayudar a la limpieza, teléfono A-6719.
O1 54893 29 dic 2

SE DESEA colocar una muchacha española para limpiar o de manejadora, entiende de cocina, desea casa de moralidad. M-5577.
O1 54892 29 dic 1

DESEA colocarse una española de mediana edad, para cocinar y limpiar para matrimonio solo o corta familia, sabe su obligación, no tiene pretensiones, teléfono U-7064.
O1 54861 99 dic 1

DESEA colocarse una señora de mediana edad de criada de comedor o cuartos, sabe trabajar y tiene referencias de las casas donde estuvo. Informan, A-7462.
O1 54819 29 dic 2

SE OFRECEN dos muchachas españolas de buena presencia y referencias inmejorables, una sirve perfectamente comedor y otra sabe coser bien y lavar. Telf. M-7122.
O1 54822 29 dic 1

SE DESEA colocar una joven española de criada de mano o de manejadora, tiene referencias. Teléfono M-4440.
O1 54876 29 dic 1

DESEA colocarse una señora de mediana edad para limpiar por horas y todo el día y otro para manejadora, sabe cumplir. Telf. F-6206.
O1 54835 29 dic 1

SE DESEA colocar señora española para toda la limpieza por horas, tiene referencias. A-7502.
O1 54825 29 dic 1

DESEA colocarse una joven española para criada de cuartos o de mano o manejadora, sabe coser, es formal y trabajadora, tiene buenas referencias. Telf. M-4171.
O1 54873 29 dic 1

SE DESEA colocar una muchacha española para criada de cuartos o manejadora, tiene referencias, duerme en la colocación. FO-2615.
O1 54870 29 dic 2

SE DESEA colocar una joven española, para criada de mano o manejadora, tiene buenas referencias y es cumplidora. Informan, I-5784.
O1 54865 29 dic 1

DESEA colocarse una joven española para cuartos o comedor, sabe cumplir con su obligación, tiene recomendaciones. Informan en I entre 7 y 9, teléfono F-2312.
O1 54866 29 dic 2

SE OFRECE un joven español de criado de mano, fino, tiene buenas referencias. Informan. Telf. FO-7157.
O1 54864 29 dic 1

SE OFRECE buen criado de comedor, acostumbrado a todo servicio fino, hace cocktails y conoce todo servicio, buenas referencias, es serio. Telf. F-5175.
O1 54820 28 dic 1

SE OFRECE un buen criado español, fino, acostumbrado al servicio de familias distinguidas, con referencias excelentes de las mismas, hace cocktail de todas clases. Informan, teléfono A-9704.
O1 54863 29 dic 1

DESEA colocarse una joven española para criada de mano o cuartos, no le importa salir al campo, tiene buenas referencias. U-6565.
O1 54858 29 dic 1

SE COLOCA joven española para cuartos o comedor o para todo menos cocina, siendo poca familia. Va a los repartos. Tiene buenas referencias Teléfono U-4269.
O1 54857 29 dic 1

DESEA colocarse una señora española de mediana edad, para criada de mano, tiene referencias. Informan, S. Pedro número 6. Telf. A-5394.
O1 54855 29 dic 1

SE OFRECE joven española para criada de mano, sabe coser algo, tiene quien la garantice. Calle 13 número 251. Telf. F-6101. Vedado.
O1 54808 29 dic 1

SE DESEA colocar una señora española de criada de mano, tiene referencias. Informan, Escobar 88. Teléfono A-1269.
O1 54834 29 dic 1

DESEA colocarse una muchacha española para criada de mano, es trabajadora, desea casa de moralidad. Teléfono U-5332.
O1 54859 29 dic 1

SE DESEA colocar una joven española para cuartos o comedor, tiene buenas referencias, teléfono U-3279.
O1 54845 29 dic 2

SE DESEAN colocar dos muchachas de mediana edad, una para coser, otra para comedor o cuartos. Teléfono I-8239. Julia.
O1 54854 29 dic 1

DESEA colocarse una joven española, fina y formal, para criada de cuartos o comedor, sabe leer y escribir desea casa de moralidad. Informan F-2375.
O1 54853 29 dic 2

SE OFRECEN

SE DESEA colocar una joven española para criada de mano o manejadora o para los quehaceres de un matrimonio. Telf. U-6812.
O1 54850 29 dic 1

SE DESEAN colocar dos españolas, una para criada de mano y sabe coser, otra para criada de mano o para cuartos, tiene referencias de casas conocidas. Telf. F-5262.
O1 54846 29 dic 2

SE DESEA colocar joven española de criada de mano, sabe servir a la rusa y sabe lavar y planchar bien, es seria, trabajadora y va al campo, tiene buenas referencias. U-8239. Matilde.
O1 54856 29 dic 1

SE DESEA colocar una española de mediana edad para los quehaceres de casa, entiende cocina, sabe cumplir con su obligación, tiene recomendaciones. A-5891.
O1 54851 29 dic 1

JOVEN español desea colocarse de criado de mano, o portero, sirve la mesa a la rusa, tiene referencias de las casas que ha trabajado y no tiene pretensiones. Para más informes, llame a Telf. F-1414. B. A.
O1 54833 29 dic 2

SE OFRECE criado de mano, peninsular, experimentado todo servicio fino, sin pretensiones y referencias de buenas casas. También un joven para segundo criado, jardinero, fregar máquinas, ayudante cocina, etcétera. Teléfono A-4792.
O1 54830 29 dic 1

DESEA colocarse joven española para cuartos o criada de mano, sabe coser, Telf. FO-7303.
O1 54840 29 dic 1

SE DESEA colocar una joven española de criada de mano o de comedor, es formal y trabajadora, sabe cumplir con su obligación y tiene referencias. Telf. A-0502.
O1 54810 29 dic 1

SE DESEA colocar una muchacha peninsular para criada de mano, cuartos o para manejadora, es formal, sabe cumplir con su obligación, tiene buenas referencias. Informan, F-1451.
O1 54806 29 dic 1

SE DESEA colocar una española de mediana edad para criada de mano o para manejadora, sabe cumplir con su obligación, tiene buenas referencias, prefiere casa de moralidad teléfono F-4703.
O1 54808 29 dic 1

SE OFRECE un joven español de criado de mano, con inmejorables referencias, entiende repostería, sin pretensiones. Informan, teléfono I-7502.
O1 54802 29 dic 1

SE DESEA colocar una española para criada de mano y cocinar, también si es corta familia, tiene referencias, teléfono M-2313.
O1 54801 29 dic 2

SE DESEA colocar una joven española para criada mano o manejadora, tiene buenas referencias, FO-2372 F-4143.
O1 54796 29 dic 2

DESEA colocarse joven español de criado de mano o portero, practico en toda clase de servicio fino, sabe cumplir con su deber y tiene toda clase de referencias. Telf. F-5005.
O1 54798 29 dic 1

DESEAN colocarse dos buenas criadas de mano, españolas o para manejadoras o habitaciones, una sabe coser; las dos tienen referencias de buenas casas. Telf. A-4792.
O1 54794 29 dic 1

SE DESEA colocar una española, criada de mano, entiende un poco de cocina, sabe repasar, lava y plancha ropa de señora, no importa ir al campo. FO-1504.
O1 54890 29 dic 1

DESEA colocarse joven española de criada de mano, sabe servir bien la mesa, entiende un poco de cocina, sabe su obligación y tiene garantía. Real número 69. Puentes Grandes, FO-3325.
O1 54899 29 dic 2

SE COLOCA una joven española para criada de mano o manejadora, tiene referencias, no le importa ir para el campo, pregunte por Celia. M-5895.
O1 54905 29 dic 1

DESEA colocarse una joven española, lleva tiempo en el país, para cuartos o comedor, tiene referencias. Informan, Telf. U-5930.
O1 54908 29 dic 1

SE OFRECE una joven de color para coser o limpiar o cuidar niños, sabe hablar muy bien el inglés. Teléfono M-2060.
O1 54885 29 dic 2

DESEA colocarse una española de criada de mano y otra para cocinar y limpiar para corta familia, saben su obligación. F-6179.
O1 54883 29 dic 1

DESEA colocarse una joven española para criada de mano o de comedor y otra en la misma para cuartos o manejadora, tienen buenas referencias. A-6719.
O1 54894 29 dic 2

SE OFRECE criada española, sabe servir la mesa, no le importa lavar, tiene muy buenas referencias. Teléfono A-3343.
O1 54879 29 dic 1

DESEA colocarse una joven española para comedor, cuartos o manejadora, ayuda a la cocina, tiene buenas referencias, Telf. M-3704.
O1 54715 28 dic 1

O-2. Cocineras y Cocineros

DESEA colocarse de cocinero un español de mediana edad. Cocina española, francesa y criolla, hace postres y es cumplidor. Telf. F-4404.
O2 54930 30 Dic. 2

DESEA colocarse una española para cocinar, no le importa ayudar a los demás quehaceres, sabe trabajar y tiene buenas referencias. Teléfono F-2331.
O2 54916 28 Dic. 2

UNA cocinera repostera que cocina a la criolla quiere colocarse. Llame al M-1834. Tiene referencia.
O2 54935 30 Dic. 3

SE DESEA colocar una señora española para cocinar; cocina de todo, a la española y criolla, sabe de repostería, no duerme en la colocación, o matrimonio solo para todo. Telf. U-2580.
O2 54995 30 dic 2

SE COLOCA una señora española de mediana edad para cocinar y limpiar, cumple con su obligación y tiene referencias. Informan, M-4597.
O2 54848 29 dic 1

DESEA colocarse joven de color con buenas referencias, para cocinar y limpiar, duerme en la colocación; otra buena cocinera que no duerme; sin pretensiones. M-5241.
O2 54931 30 dic 2

UNA SEÑORA española se desea colocar para cocinar, entiende de repostería y limpiar si es casa chica, lleva tiempo en el país, tiene buenas referencias de donde ha trabajado. Informes, teléfono F-6257.
O2 54981 30 dic 2

SE OFRECE un cocinero repostero de color con muy buenas referencias, sabe hacer todas clses de comidas. T. U-6825.
O2 54953 30 Dic. 2

SE DESEA colocar una señora española de mediana edad, para cocinar y ayudar a la limpieza. Es formal y trabajadora. Tiene referencias de las casas que ha trabajado. Teléfono U-6626.
O2 54958 30 Dic. 2

SE DESEA colocar una joven de color para cocinar y limpiar. Telf. M-4697.
O2 54969 30 Dic. 2

SE OFRECE buen cocinero español, cocina criolla, española y francesa, repostería y pastelería, agradable sazón, limpio en su trabajo, es hombre solo, sale al campo. A-3090. Antonio.
O2 55017 30 dic 2

SE DESEA colocar una buena cocinera española, sabe su obligación, también entiende de dulces; tiene buenas referencias, no le importa ayudar a la limpieza, duerme en la colocación. FO-2615.
O2 54869 29 dic 2

DOS JOVENES españolas desean colocarse una para cocinar y limpiar, la otra criada de mano o manejadora. Informes, F-4443.
O2 54791 29 dic 2

SE OFRECEN

SE DESEA colocar una señora de mediana edad de cocinera y ayuda la limpieza, tiene referencias. Llamen al F-2007.
O2 54799 29 dic 2

COLOR girl seeks position with English speaking family, cook or general maid. F-2081.
O2 55009 30 dic 2

SE DESEA colocar un buen cocinero para huéspedes, comercio y particular, no tiene pretensiones. Teléfono U-1320.
O2 55008 30 dic 2

SE DESEA colocar una joven española para cocinar y limpiar siendo corta familia, es formal y trabajadora. Informan, Telf. U-6436.
O2 54842 29 dic 2

SE DESEA colocar una española para la cocina o para corta familia, para todo. Prefiere el Vedado. Teléfono F-2605.
O2 55000 30 dic 2

SE OFRECE joven española para cocinar y limpiar, sabe hacer algunos dulces, tiene muy buenas referencias. Telf. A-3343.
O2 54880 29 dic 1

SE OFRECE una buena cocinera española o para todo siendo corta familia; sabe trabajar bien, y tiene referencias de las casas que trabajó. Teléfono A-4792.
O2 54795 29 dic 1

SE DESEA colocar una española de cocinera, sabe su obligación, sabe hacer dulces, es repostera, tiene referencias de las casas donde ha trabajado. U-3406.
O2 54793 29 dic 1

SE DESEA colocar una joven española para cocinar y limpiar o para cocinar sólo, tiene referencias. F-6107.
O2 54838 29 dic 1

DESEA colocarse joven española para cocinar y limpiar o para limpiar y lavar, tiene referencias y sabe su obligación. Telf. FO-2710.
O2 54874 29 dic 2

SE DESEA colocar una muchacha española para cocinar y limpiar, los quehaceres de una casa, tiene referencias de las casas que ha trabajado. Teléfono M-4841.
O2 54785 29 dic 2

SE DESEA colocar muchacha española para cocinar y limpiar corta familia, tiene referencias. Informan, M-4512.
O2 54872 29 dic 1

SE DESEA colocar una cocinera repostera, española, con buenas referencias; en la misma una criada de mano, cuartos o manejadora. Informan, Reina 98. Telf. A-1727.
O2 54907 29 dic 1

DESEA colocarse maestro cocinero español, experto toda clase de cocina, para casa particular, comercio, huéspedes u otro giro, sin pretensiones y referencias de buenas casas, teléfono A-4792.
O2 54829 29 dic 1

SE OFRECE una cocinera con práctica en su oficio, sabe comprar y disponer la comida, no repara sueldo, Mercado Colón, habitación 17, por Monserrate. Telf. M-6894.
O2 54849 29 dic 1

SE OFRECE sólo para la cocina, buena cocinera repostera española, cocina criolla y española, es limpia, dispuesta, formal, tiene referencias. Telf. U-4138.
O2 54847 29 dic 1

OFRECESE buena cocinera del campo, cocina a la española y criolla, tiene referencias, ayuda la limpieza, sabe lavar ropa fina, tiene buen carácter, modestas pretensiones. M-3272.
O2 54800 29 dic 2

BUEN joven chino, cocinero, "cocina a la criolla y española, bien; sabe hacer dulces bien y finos, siempre muy limpio, tiene recomendaciones. Informan, teléfono M-5239. Desea colocarse en casa particular.
O2 54826 29 dic 1

JOVEN cocinero chino, desea colocarse casa particular, cocina criolla y española y postres, aseado, tiene referencias, persona seria y trabajadora. Telf. X-3056. Dolores y 15 Lawton.
O2 54824 29 dic 2

SE OFRECE superior cocinera de color, limpia, formal, lo mismo sale de la Habana, otra criada o manejadora, ayuda en los quehaceres de una casa, tienen buenas referencias. Telf. M-7122.
O2 54823 29 dic 1

DESEAN colocarse dos muchachas españolas, una para cocinar y limpiar a corta familia, cocina a española y criolla, otra de criada de mano, ayuda en cocina o de cuartos, buena referencias. Telf. A-1079.
O2 54821 29 dic 1

SE OFRECE inmejorable cocinera repostera española, trabaja lo mismo en repartos, tiene referencias de muy buenas casas a donde ha trabajado. Telf. M-7122.
O2 54862 29 dic 1

DESEA colocarse una buena cocinera repostera, sabe cumplir con su obligación, cocina a la española y a la criolla, tiene referencias. M-8428.
O2 54814 29 dic 1

DESEA colocarse cocinera española, cocina española y criolla, entiende de repostería. Informan, M-5335 Monte 23.
O2 54496 29 dic 1

SE OFRECE una magnífica cocinera, sabe de repostería, es española, pero no duerme en el acomodo; también una joven para criada. Telf. F-4427.
O2 54891 29 dic 1

SE COLOCAN dos muchachas españolas, una para cocinar y limpiar y otra para criada de mano, saben coser y tienen referencias. A-8142.
O2 54906 29 dic 1

SE DESEA colocar una buena cocinera repostera, duerme en la colocación, desea casa de moralidad. Informan, F-1532.
O2 54867 29 dic 1

DESEA colocarse una joven española de cocinera y repostera, cocina con perfección. Informan, teléfono U-7997.
O2 54884 29 dic 1

DESEAN colocarse dos españolas, una cocinera y la otra criada de mano o manejadora, juntas o separadas. Son cumplidoras y muy formales. Teléfono A-9889.
O2 54882 29 dic 1

SE OFRECE una buena cocinera repostera española, y tiene muy buenas referencias; y en la misma se ofrece una joven española para cuartos o comedor y tiene muy buenas referencias Informan, teléfono F-3849.
O2 54877 29 dic 1

SE DESEA COLOCAR un buen cocinero de color, d emediana edad, con buenas referencias y sin pretensiones. Llamem M-5001, de 7 a 11 a. m. y de 3 a 7 p. m.
O2 54717 28-Dic. 1

DESEA COLOCARSE un cocinero asiático, sabe cocinar bien a la criolla; tiene buenas referencias. Avísenme por Telf. M-6429. Juan Wong.
O2 54642 28-1 Dic.

UN JOVEN asiático, cocinero y repostero, desea colocarse en casa particular, sabe cocinar a la criolla, española y francesa, sabe cumplir con su obligación; tiene referencias. Informan: Telf. U-6983.
O2 54678 28-1 Dic.

SE DESEA COLOCAR un joven cocinero, de color, sabe de repostería, es cumplidor y formal, desea casa particular o de comercio; tiene buenas referencias. Para informes: Florida 32. Telf. M-3065.
O2 54363 26-2 Dic.

SE DESEA COLOCAR un cocinero asiático en casa particular que sabe bien en comida criolla o española y repostería en general. Informes: F-6134. Pregunten por José Lan.
O2 54142 25-2 Dic.

O-3. Manejadoras.

UNA muchacha inglesa desea colocarse. Manejadora o criada de mano. Llamar Clara, Telf. F-5072.
O3 54936 30 Dic. 3

DESEA colocarse muchacha española para manejadora, cuartos o comedor, tiene referencias de familia americana, teléfono I-7840.
O3 54760 28 dic 2

JOVEN española, fina, educada, desea colocarse de manejadora, es formal, y le gustan los niños. Teléfono U-5107.
O3 54813 29 dic 1

Los Económicos del DIARIO

AS personas de ambos sexos que necesitan una colocación doméstica— de cocinero, criada de manos, etc. — también precisan asegurarse de que no les van a pagar con cuentos, sino con dinero, además de darles buen trato y buena comida —y eso lo consiguen ofrciendo sus servicios en el DIARIO DE LA MARINA.

Los LEE Quien Puede PAGAR

SE OFRECEN

O-5. Jardineros

UN JARDINERO japonés desea colocarse en la casa particular o central, llame Daniel, teléfono A-6931. Calle O-Reilly número 102.
O5 54762 28 dic 1

UN JARDINERO japonés, se ofrece colocar en casa particular o campo; entiende bien de siembra y muy trabajador. Informan: Telf. A-9814.
O5 54668 28-1 Dic.

O-6. Choferes

CHAUFFEUR español desea casa de comercio o particular para trabajar. razón: Telf. F-6182.
O6 54929 30 Dic. 6

CHOFER español desea casa particular o comercio. Tiene buesas referencias de casas conocidas y no tiene grandes pretensiones. Informan, FO-9383.
O6 54937 30 Dic. 3

CHAUFFEUR mecánico, español, desea colocarse en casa particular. Quince años de chófer particular, tiene buesas referencias. Telf. M-4626.
O6 54940 30 Dic. 3

CHOFER joven, español, desea colocarse en casa particular o de comercio, sin pretensiones. Telf. M-9490.
O6 55007 30 dic 2

DESEA colocarse chófer español, experto en toda clase de máquinas y mecánica, sin pretensiones de mucho sueldo, y con referencias de casas conocidas. Telf. A-4792.
O6 54831 29 dic 1

SE DESEA colocar un chófer español, particular o comercio, tiene buenas referencias. U-6915.
O6 54868 29 dic 1

SE OFRECE buen chófer español, sabe manejar toda clase de máquinas, conoce bien el tráfico, tiene referencias. Telf. A-3343.
O6 54881 29 dic 1

O- Lavanderas.

SEÑORA española de mediana edad, desea colocarse en casa particular para lavar o limpieza por horas, tiene buenas referencias. Para más informes, dirigirse al Telf. A-2325.
O8 55045 30 dic 2

UN CHINO JOVEN lavandero y planchador, muy práctico, lava y plancha bien toda clase de ropa, desea colocarse en casa particular u hotel. Informan: Telf. U-9704.
O8 54680 28-1 Dic.

O-10. Oficinistas

PARA TENEDOR de Libros, correspondencia, etc., ofrécese español, larga experiencia, referencias primer orden, traduce inglés. García, Menéndez y Compañía, Muralla 86. Telf A-3562.
O10 54326 26-1 Dic.

O-12. Ofertas Varias.

SE COLOCA matrimonio húngaro, para los quehaceres de casa, no le importa ir al campo. Telf. M-5698.
O12 55012 30 dic 2

PARA señoras y señoritas exclusivamente, damos casa, comida y cama desde 30 centavos diarios, todo muy limpio y bueno, absoluta moralidad. Gervasio 130, bajos, entre San José y Zanja.
O12 54596 27 dic 2

EX-ENFERMERO, con certificado de Sanatorio ofrece sus servicios para cuidar enfermo, a particular o en consultorio; tiene inmejorables referencias. Informan: M-5770.
O12 53870 23-23 Dic.

DESEA colocarse una española de mediana edad para camarera de hotel, está práctica. Telf. U-6371.
O12 54841 29 dic 1

SE DESEA colocar una joven española para asistir una mujer, o inválida, o de criada de mano, entiende algo de cocina, teléfono M-4711. Llamen después de las 12.
O12 54807 29 dic 1

SE COMPRAN

C-1. Casas

CASAS. Compro un grupo en la Habana o Vedado, de una o dos plantas, no importa que estén segragadas e hipotecadas. Fernández Hermo, Manzana de Gómez 402. M-2758, de 3 a 5.
C1 54811 29 dic 2

C-5. Muebles y Prendas

A-2826. Compro toda clase de muebles, como radios, pianos, ortofónicas, máquinas de escribir y de coser, automóvil. Llame, iremos en seguida. A-2826.
C5 55024 30 dic 3

A-7757: COMPRO muebles finos, corrientes, pianos, máquinas coser, escribir, calcular, baules, maletas, libros, oro viejo, ropa, objetos Arte, antigüedades, aparatos médicos, dentistas. Acudo día festivo.
C5 54519 27-4 Dic.

EMPENO

Y compro muebles de oficinas, archivos, Kardix, máquinas de escribir y de sumar, Villegas 93. Telf. A-9915.
C5 53615 21-20 Dic.

C-6. Maquinarias

MOTOR DE PETROLEO

Necesito comprar un motor de petróleo de 80 a 90 caballos, con su equipo eléctrico, dirigirse por correo a Ramón González. Aguacate 59, Habana.
C6 54433 26 dic 1

SE COMPRAN

C-9. Utiles de Oficina.

MAQUINAS EMPEÑO

Y compro de escribir, sumar, calcular, mimeógrafos, adresógrafos, archivo Kardex, satélites; muebles en general. Pago buen precio. Llame al A-8054. Losada.
C9 55015 30 dic 5

C-12. Objetos Varios

COMPRO TRITURADORA de piedra con o sin motor. Informen por escrito, Manzana de Gómez 364. A-0383.
C12 54707 28-7 Dic.

LIBROS, bibliotecas, compramos, especialmente Enciclopedia Espasa-Calpe, buen estado. También realizamos extensa existencia. Teléfono M-5501. Librería ferretería, O-Reilly 60, entre Compostela y Habana.
C12 54843 29 dic 2

ESPASA: Compro este Diccionario. Telf. F-3862.
C12 54633 28-3 Dic.

SE VENDEN

V-1. Casas.

VENDO casita de mampostería en Buena Vista, con $300. Otra en la calle Miramar con $15 mensuales. Precios $1,250 cada una. Informa Tlf. FO-2929. Sr. Dorado.
V1 54939 30 Dic. 3

SE QUEMA magnífica casa $2,950 en Avenida Primelles 77, Cerro. Compuesta portal, sala, saleta, tres cuartos baño intercalado, comedor al fondo. Aproveche costó $6.500.
V1 54968 30 Dic. 3

SE VENDE preciosa casa de esquina en lo mejor del reparto Almendares, portal, sala, cinco cuartos, tres baños, cocina y garage. Precio, $7,000. Informes, FO-2992.
V1 54962 30 dic 15

200 casas en venta en todos los barrios, de todos los precios, grandes y chicas. Verdaderas gangas. Informa, Ricardo. Concepción 104. Teléfono I-3825.
V1 55032 30 dic 10

CASA nueva, sala, 3-4, comedor, buenos servicios, en $3,500; otra, 5-4, sala, comedor, baño lujoso, garage y cuarto chófer en $6,500, solar Almendares, frente línea, a peso. García, U-1363, de 12 a 2 solamente.
V1 55019 30 dic 3

EN $1,350. Casa moderna, citarón, monolíticos, decorada, inmediata línea Playa, jardín, portal, sala, comedor, 2-4, baño intercalado completo, patio. A-8830. Baratísima.
V1 54818 29 dic 2

CASAS en venta. Una grande en S. Suárez y otra en la Habana, en punto comercial y cerca de los muelles, se venden juntas o separadas, por menos de su valor. Dueño, Reina número 116, librería.
V1 54741 28 dic 2

LA SIERRA

Compre la casa mejor construída de este aristocrático reparto. En lo mejor de La Sierra, calle 5 entre 2 y 4, a media cuadra del cine Rívoli y una del parque y tranvías, vendo lujosa casa de reciente construcción de primera, toda decorada, compuesta de jardín, portal, hermosa sala, hall, tres habitaciones para familia, baño intercalado moderno, amplio garage, dos cuartos de criados y baño, bonito patio con artística fuente sevillana. Vaéla de 9 a 12 y de 3 a 6 y póngale precio, que le daré facilidades.
V1 CT 27 dic 9

VENDO: Casa Desagüe número 1, bajos, recibidor, sala, tres habitaciones, comedor y servicio; altos, recibidor, sala, cuatro habitaciones, comedor y servicios. Informa: Marcos Díaz, calle D. y 25. Vedado.
V1 54160 25-2 Dic.

VERDADERA GANGA

Tengo que embarcar, vendo moderna propiedad, próxima Loma de Chaple, la doy por la mitad de su valor. Precio: $5,000 de contado y $4,000 en hipoteca, por el tiempo y al tipo que quiera. Informa: I-7265, de 4 a 7 p. m. Nágera.
V154527 27-1 Dic.

CAMBIO MI CHALET, Calzada de Columbia, fabricación primera, jardines, dos terrazas, principal y sótano, por casa en Habana, propia para oficina, devolviendo o recibiendo diferencia. Llame: M-6031.
V1 54073 24-1 Dic.

V-2. Solares

SOLAR LUYANO

Se vende en la calle Compromiso entre Cueto y Guasabacoa. Mide 16 varas de frente por 39 de fondo. Informes en Villegas 78. Ferretería, señor Félix Capestany.
V2 54714 28 dic 3

SOLARES REPARTO Mndoza, Víbora. Se venden los solares de Santa Catalina y Cortina, paradero de los tranvías de Santos Suárez. Precio económico y facilidades de pago. Informa su dueño: Muralla 78.
V2 54537 27-12 Nov.

REPARTO: Playa de Miramar. Se vende un magnífico solar de esquina a $4.00 el metro, con 770 metros, frente al Miramar Yacht Club, con aceras, calles y luz eléctrica. Informa: Mario Recio, Empedrado 16. Telf. M-3936.
V2 54361 26-11 Dic.

V-3. Fincas Rústicas

SE VENDEN 25 caballerías, buena tierra, ubicadas entre Gibara y Holguín Informa: Argimiro Fernández. Telf. U-7246.
V3 54208 25-5 Dic.

V-4. Establecimientos.

PANADERIA

Vendo una casi regalada, muy antigua y acreditada, libre de gravamen o se admite un socio. Informa, Antonio, Sol 39, altos.
V4 55041 30 dic 6

BODEGA, con $2,000, de contado, cantinera, no paga alquiler. También alquilo una esquina en calzada, para bodega. Informan, vidriera del café Marte y Belona. Vázquez.
V4 54986 30 dic 6

NEGOCIO garantizado sin dinero. Vidriera para tabacos, cigarros, punto mucho comercio, industrias en café y fonda, poco alquilar. Local para dulcería o frutas finas. Punto ideal. Informan Ayesterás 5, café.
V4 54949 30 Dic. 3

SE VENDE barato puesto de aves y huevos, tiene muy buenos enseres y paga poco alquiler. Informes, Acosta 39. Telf. A-4969.
V4 54889 29 dic 2

SE VENDE UNA BODEGA, sola en esquina, mucho barrio, buen contrato; también se cambia por propiedad. Informes en Villanueva 16, Tostadero de Café. B. Suárez.
V4 54728 28-28 Dic.

OPORTUNIDAD: Cambio bodegas por casas; también tengo negocios en todas cantidades. Véame en el café «Avenida», Reina y Belascoaín, de 1 a 5. Baldomero Rico.
V4 54646 28-2 Dic.

GANGA

Por tener que ausentarse su dueño por enfermedad en la familia, se cede la Acción de una fonda y hospedaje, bien situada y bien acreditada, con un alquiler muy barato, no se pide regalía, solamente medio precio de lo que valen los enseres y mercancías. Llamen al Telf. M-5512, Martínez.
V4 53632 21-1 Dic.

VENDO UNA BODEGA

Por la primera oferta, reúne buenas condiciones y está en buen punto. La trabajan dos personas; deja mensual $300.00. Informan: Ayesterán e Infanta, cantina, Adolfo Carneado.
V4 53899 23-1 Dic.

V-5 Muebles y Prendas

REGIO juego de cuarto del último modelo, con chiffonier, de siete piezas, en menos de $40 y el de sala, $12. Lealtad 183½. A-2826.
V5 55023 30 dic 3

SE VENDEN

VENDO por embarcarme fino y precioso juego recibidor, completamente nuevo y uno de cuarto. Informes, teléfono FO-2992.
V5 54963 30 dic 15

VENDO juego cuarto, $30, 6 piezas, comedor, 9 piezas, $32, nevera $8; modernos, magníficas condiciones, ortofónica Víctor, gabinete, nuevecita, muchos discos, $15. Jesús del Monte 27, altos. Telf. A-5704.
V5 54972 30 dic 5

MUEBLES. Juegos cuarto, $50. Comedor $35. Sala 18. Recibidor, $20. Juego cuarto, caoba, nueve piezas, $150, comedor Arte Moderno, $85, Renacimiento, $100. Neveras $12. Camas hierro 6. Juegos niño, $25. Sillón portal, par $9. Arreglamos y cambiamos muebles. Infanta 88. Cao y Pita. Telf. U-4352.
V5 54786 28 dic 16

MUEBLES. Escaparates a 6 pesos. Juegos de 6 sillas, 2 sillones y espejo, en $14. Sillones de mimbre, a $7 el par; mesas caoba planas, $6. Y juegos completos y una caja de hierro, en San José 75.
V5 54770 28 dic 8

MUEBLES y joyas a plazos. Juegos cuarto, sala, comedor, Arte Moderno hasta con $10 entrada y pagar como usted quiera. También joyas de todas clases. Grandes facilidades de pago. La Eminencia. Neptuno 188 entre Gervasio y Belascoaín.
V5 C6939 28 dic 28

MUEBLES: Vendo cuarto flamante, $45.00; sala $20.00; comedor, caoba, $45.00; recibidor, máquina coser, $20.00; ortofónica $10.00; lámparas, pianola, $40.00; piezas sueltas, Lagunas 61, Lealtad, Escobar.
V5 54679 28-5 Dic.

VENDO JUEGUITO de sala caoba, nuevo, en lo que ofrezcan, por quitar casa. Calle 21 número 502, entre 12 y 14. F-1769.
V5 54651 28-1 Dic.

VENDO MUEBLES de calidad, directamente del fabricante al comprador; tengo Bibliotecas, comedores, cuartos, recibidor, muebles sueltos. Precios módicos. Facilidades en los pagos. Manrique 189, Ebanistería.
V5 54657 28-13 Dic.

FAMILIA: Vende juego recibidor, sala; cuarto, tres cuerpos, dos cuerpos, comedor; nevera, sillones portal; lámparas; cuadros; máquina ovillo, San José 97 bajos, entre Belascoaín, Lucena.
V5 54685 28-5 Dic.

FAMILIA que embarca vende juego sala laqueado con vitrina, dos juegos cuarto, uno de tres cuerpos; juego comedor, lámparas, vajilla Bacarat, adornos y nevera porcelana, Serrano número 61, entre Santos Suárez y Santa Emilia. Se vende la casa.
V5 54331 26-2 Dic.

MUEBLES CLASICOS y Arte Moderno muy baratos, al contado y a plazos. Fabricación rápida a elección del cliente. Liquidación de enormes existencias, así como Joyería, Relojería, Lámparas, etc., con el fondo y mensualidades que convenga al comprador. Cambiamos y alquilamos muebles con opción a comprarlos, incluso los de lujo, rebajando el 50 por ciento de lo pagado. La Casa Ruisánchez, Angeles y Estrella. Telf. A-2024.
V5 52140 10-10 Dic.

MUEBLES "LA UNIVERSAL"

Asombrosa Liquidación: Muebles todos estilos, juegos cuarto desde $35.00; idem. tres cuerpos, $60.00; juegos comedor, $40.00; idem. Renacimiento y Arte Moderno, $70.00; juegos salas y recibidor, $25.00; mimbres, $20.00; burós, todas clases, desde $15.00; neveras, $15.00; máquinas, pianos, radios y toda clase piezas sueltas. Tomamos muebles en cambio. San Rafael 167. Telf. U-2110.
V5 53522 20-5 Dic.

MUEBLES A PLAZOS
CAMBIAMOS Y ALQUILAMOS

Juegos cuarto, tres cuerpos, desde $50. Comedores y recibidores a precios de verdadera ganga, cualquier mueble que desee lo tenemos, admitimos sus bles como parte de pago. Compramos muebles y máquinas de coser. Cao y Varela. Angeles 38. Telf. A-3416.
V5 C6902 16 dic 16

MAQUINAS DE COSER

«Singer», ovillo central y otras, tenemos gran surtido, todos precios, garantizadas. Tenemos piezas de repuesto todas clases. Compramos y cambiamos. Pagamos doble. Angeles 36 y Sitios. Telf. A-8861.
V5 53589 21-6 Dic.

BUROS

Con silla giratoria, a $12.00. Villegas 93. Telf. A-9915.
V5 53616 21-20 Dic.

MAQUINAS

De escribir de todas marcas, desde $10.00. Para más informes: Villegas número 93. Telf. A-9915.
V5 53617 21-20 Dic.

V-6 Maquinarias

TORNOS, taladros, recortador, fresadora chica, tijera y cilindro para doblar chapas, motores eléctricos de 5, 7 1-2 y 20 caballos, rimas de expansión, etc. Villanueva y Velázquez, cerca Calzada de Concha, de 2 a 6. Teléfono U-1438.
V6 54773 28 dic 2

MOTOR BOLINDER

Semidiesel, 160 caballos, 225 revoluciones, en perfecto estado. Otro Fairbanks de 70 caballos. Aguacate 124, almacén.
V6 53934 23-8 Dic.

GLORIA 139, casi esq. San Nicolás, se vende un cilindro de 40 F. Máquina pestaña, otra pecho paloma y muchas más. Bancos, escaleras, herramientas. Baratísimas.
V6 54961 30 Dic. 5

BOMBA Prat, tipo «1», de 3-4, usada, como nueva. Agencia Republic. Monte 427.
V6 55002 30 dic 3

V-7 Automóviles y Accesorios

COUPE Victoria Ford. Se vende muy barato. Informes: Tejar Toledo. Tel. FO-7016. Marianao.
V7 54922 30 Dic. 6

EN $450 vendo una lancha de 16 pies completamente nueva, garantizo 25 millas. Informes: Tejar Toledo. Tel. FO-7016. Marianao.
V7 54921 30 Dic. 6

CAMION Republic, 1 tonelada, 6 cilindros, moderno, con gomas de aire, como nuevo. Agencia Republic. Monte 427.
V7 55006 30 dic 3

BROCKWAY, 5 toneladas, con carrocería, gomas nuevas y chapa. Todo en magníficas condiciones y buen precio. Agencia Republic. Monte 427.
V7 55005 30 dic 3

MODERNO camión Republic, 2 toneladas, con gomas de aire, dobles traseras y carrocería transporte. Todo como nuevo. Buen precio. Agencia Repúblical. Monte 427.
V7 55004 30 dic 3

GUAGUAS de uso, en perfectas condiciones, a precios bajos. Agencia Republic. Monte 427.
V7 55003 30 dic 3

AUTO marca Estrella, acabado de ajustar, se vende barato en Inquisidor número 14, a todas horas.
V7 54898 29 dic 1

GANGA
APROVECHE TEMPORADA
Vendo perfecto estado Packard 12 cilindros casi nuevo. Precio de situación. Sr. Martínez. M-2096.
V7 54555 27 dic 4

SE VENDEN

BONITA cuña de seis cilindros, por embarcar, muy barata, puede verse en Aguiar 78.
V7 54789 28 dic 1

CAMBIO GRAHAM PAIGE, Sedan, del 30, completamente nuevo, por Ford o Chevrolet. Belascoaín 11, (bajos). De 11 y media a 12 y de 4 y media a 9.
V7 54645 28-1 Dic.

GRAN OPORTUNIDAD: Precio de situación. Se vende Oldsmobile 29, cinco asientos, seis ventanas, buenas gomas. Muy barato. Véalo, 17 número 27, bajos, (J-K), Vedado.
V7 54669 28-1 Dic.

CAMION CHICO, cerrado, se desea comprar. Informan: Colman, 5 a 7 p. m. Zanja 71. U-1110 A-0111.
V7 54723 28-1 Dic.

SE VENDE un coupé Victoria Ford, con seis meses de uso, en perfecto estado. Informan: Telf. F-2603. A todas horas.
V7 54244 25-1 Dic.

SE VENDEN dos camiones Republic, 1 y media toneladas, muy barato, en buen estado, con carrocería. Informan: Sol número 24, altos.
V7 53995 24-2 Dic.

POR EMBARCARME: Se vende un Buick de cinco pasajeros, en excelentes condiciones. Precio de ocasión. Informa: Daniel Bouza, en Prado 115, altos. Telf. M-2453.
V7 52653 14-4 Dic.

GRAN TALLER DE CHAPISTERIA

Reparación en general de radiadores pintura «Duco», soldadura autógena de Enrique Padilla. Infanta 5, entre Jovellar y San Lázaro. Telf. U-7267. Esta casa pinta con «Duco» todas las reparaciones de los trabajos de chapistería, con precios muy reducidos y con toda garantía en las reparaciones generales. Mi interés es que sea usted un cliente para siempre.
V7 1.462 IR. Ind.

V-8. Instrumentos de Música

VENDO pianola Stowers, teclado marfil, sin comején, completamente nueva, grandes voces, barniz flamante, regalo menos de $60, costó $1,000, banqueta, muchos rollos. A-5704. Jesús del Monte 27, altos.
V8 54971 30 dic 3

1932. MAJESTIC. Ultima palabra en ingeniería del Radio, con los famosos tubos Mul-timú y Pentodo, $15.00 de entrada. $5.00 mensuales o menos, aceptamos como parte de pago, o entrada. Radios, Vitrolas, Pianolas. Vísitenos. Oigalos... A-5704. Jesús del Monte 27, altos, una cuadra esquina a Tejas.
V 54973 30 Dic. 6

VENDO radiola 44, R. C. A. Gabinete, bocina electrodinámica 106, funcionando correctamente, regalo menos de $55. Costó $225. Teléfono A-5704. Jesús del Monte 27, altos, esquina Tejas.
V8 54976 30 dic 3

ASOMBROSA realización de pianos, guitarras, violines, mandolinas y otros instrumentos, de superior calidad, garantía absoluta y precios sin competencia por proceder de empeños. La Predilecta, San Rafael y Oquendo.
V8 55072 30 dic 15

PASCUAS ALEGRES

Año Nuevo y Reyes, se aproximan rápidamente. Esté preparado. Afine, repare, alquile o compre a tiempo el piano. No olvide la casa «Peters». Bajos precios. Radios muy baratos. Villanueva 19 I-2298.
V8 54543 27-27 Dic.

PIANO GIRALT, fabricado de caoba y cedro, único refractario al comején. Enteramente nuevo. Lo doy excesivamente barato. San Rafael 141 bajos, entre Soledad y Oquendo.
V8 54438 26-1 Dic.

V-10 Cajas Registradoras

VENDO CONTADORA, dos gavetas; dos contadoras, teclas, pagos, marca $7.99, $80.00; dos mesas restaurant. caoba; una pesa grande de rueda, $18.00. Sol 79, Muñiz.
V10 54420 26-1 Dic.

REGISTRADORAS «National», de teclas, $5.00, manigueta chicas, $7.00 grandes, con gavetería y contadores, $12.00 mensuales. Hago cambios, niquelados, esmaltados, reparaciones garantizadas. Llamen M-9571. Campanario 89.
V10 51895 9-9 Dic.

V-11 De Animales

SE VENDEN dos hermosas vacas, una Jostin y una Hersey para persona de gusto. Calzada Guanabacoa frente al matadero. Tel. X-1038.
V11 54934 30 Dic. 4

LA MEJOR CRIA de patos de Pekín. Se vende regalada, más de trescientos. También en lotes pequeños. Informes: Dr Gustavo Villoldo. O-7753.
V11 54512 27-4 Dic.

VENDO mulos, carros y arreos de todas clases, caballos, mulos de monta. un burro semental de 7 cuartas, cesta de mimbre, cochecitos. TODO MUY BARATO. JARRO Y CUERVO. Marina número 3. Jesús del Monte. Telf. X-2876.
V11 6928 16 dic 16

V-12 Objetos Varios

PROYECTOR de Cine Patse Super Baby, eléctrico. Cámara Graflex 5 x 7, nueva. Regio reloj de pie; máquina de coser Singer. Por estorbar, vendo en horrorosa ganga, San Rafael 141, bajos, entre Soledad y Oquendo.
V12 54439 26-1 Dic.

VENDO EN PRECIO de situación, Enciclopedia Británica, Historia Universal, Onken; Diccionario Enciclopédico y otros, San Rafael 141, bajos, entre Soledad y Oquendo.
V12 54437 26-1 Dic.

BAULES Y MALETAS

Varios estilos y tamaños. Baules a $3.50, maletas a $1.00, hacemos cambios, «La Sociedad», Casa de Préstamos, Suárez 34, entre Apodaca y Gloria. Telf. A-7580.
V12 54381 26-11 Dic.

DINERO E HIPOTECAS

SE OFRECE

BANCOS: Compro cheques, libretas, giros, pesetas, Córdoba, Asturiano, Gallego, del 4 por ciento, Bonos y Obligaciones del Gobierno, Bonos y Acciones de todas las Compañías. Compostela 111, Manuel Piñol.
ZSO 53618 21-1 Dic.

DINERO

Doy grandes y pequeñas cantidades en hipoteca, desde el 6 por ciento en adelante para la Habana y sus barrios. También tengo para los repartos. Operación rápida y absoluta reserva.

JULIO C. GRANDA
Obrapía 33 Telfs. M-5921 F-5759.
ZSO 53408 19-19 Dic.

DINERO

No pierda tiempo. Cuando necesite tomar dinero en hipoteca o pagaré, vea a Fernández Alvarez, San Ignacio 50. Telf. A-4432, de 2 a 4. Operaciones rápidas y absoluta reserva.
ZSO 50920 2-1 Dic.

GIROS Y LETRAS

CAJAS RESERVADAS

Las tenemos en nuestra bóveda, construídas con todos los adelantos modernos y las alquilamos para guardar valores de los interesados. En esta oficina daremos todos los detalles que se deseen.

N. GELATS Y COMPAÑIA
105 Aguiar 10, esquina a Amargura.
GSI 51395 6-6 Dic.

ANUNCIESE EN EL
DIARIO DE LA MARINA

PARA EL HOGAR

PH-2. Reparación de Muebles

SUS MUEBLES, por poco dinero, los reparo, barnizo, esmalto, tapizo, etc. Llame: A-7558. Aguila 145. Rouco. Hago trabajos a domicilio.
PH2 54139 25-10 Nov.

RESTAURAMOS muebles. Casa Pardo. U-5761. barnices muñeca, esmaltes «Duco», pinturas mimbres y vapor, tapicería en general, hacemos muebles encargo, los reformamos, envasamos, azogamos espejos, ponemos cristale, trabajos garantizados. Precios baratísimos, San Rafael 130.
PH2 54209 25-10 Dic.

PH-6. De Interés para el Hogar.

ARMAZONES de alambre para lámparas, se venden en la ferretería Casa Grande, San Rafael 44, teléfono A-9117, y en la ferretería Liborio, Infanta y Estrella. Telf. U-3355.
PH6 54124 24 dic 8

PARA LAS DAMAS

PD-6. De Interés para las Damas

MADAME Kuzma: Ex-modista de las principales casas de París y Viena, creadora en sombreros finos, modelados en su cabeza. Transforma toda clase de sombreros desde $1. Sombreros nuevos, últimos modelos, desde $. S. Rafael y San Nicolás (altos). Telf. M-2141.
PD6 54964 30 Dic. 5

CLASES EXCLUSIVAMENTE para señoritas, por la mañana, de 9 a 12. Mecanografía. Taquigrafía Gregg e inglés, $5.00. Miss. Palmer. A-7403, Cuba 24.
PD6 54167 25-1 Dic.

ENSEÑANZA

E-1. Academias.

SISTEMA ALEMANY
ACADEMIA INTERNACIONAL

Hágase rápidamente experta profesora, corte incomparable sistema moderno, fácil, práctico, expido títulos, clases domicilio y correspondencia de día y noche. Autora y directora, Matilde de Alemany. San Lázaro 131. A-7044.
E1 5440 26 dic 26

PADRES DE FAMILIAS del Interior. Todos los grados de la Enseñanza Elemental y Superior. Carrera Comercial, Taquigrafía Pitman, Mecanografía al tacto, Cálculo Mecánico con las más modernas máquinas. Los estudios, tutela, hospedaje, magníficas comidas. $25.00 mensuales. Colegio Caballero, Neptuno 199, altos, Habana.
E1 54164 25-10 Dic.

GRAN ACADEMIA DE CORTE NACIONAL
SISTEMA SERRA

Damos títulos de profesores en un mes. Admitimos pupilas y medio pupilas Clases correspondencia, día y noche, domicilio. Vendemos valioso Método «Serra». Lealtad 82. M-6846. Paquita Serra.
E1 51331 5-5 Dic.

E-2. Colegios

COLEGIO SAN ELOY

Pupilos, precios de situación. Primera enseñanza. Preparatoria. Bachillerato. Idiomas y comercio. Se admiten internos, medio internos y externos Calzada del Cerro número 620, Habana. Telf I-6002. Pida prospectos.
E2 C6919 4 dic 4

E-5. Profesores.

PROFESORA corte francés, da clases a domicilio y en su casa enseña en dos meses. Telf. F-1340.
E5 54716 28-6 Dic.

GARANTIZO USTED hablará inglés en breve. No permanecerá mudo, ni perderá dinero. Gramática, Lectura, Conversación práctica, perfecta. Competente profesora americana. $5.00, mensualmente. Galiano 93, altos. M-1207.
E5 54684 29-3 Dic.

PROFESORA de Instrucción. Clases a domicilio y en su casa; especial para niños poco estudiosos. Prepara Bachillerato, clases de ortografía y aritmética práctica. M-9309, Malecón núm. 29.
E. 54634 28-7 Dic.

INGLES $2 O $3 AL MES

Comercial, gramatical, práctico. Atendiendo situación establezco clases económicas. Grupos según conocimientos. Métodos Jorrín, Berlitz. Profesora con certificados. Continúan también clases particulares. Campanario 57, altos. M-8421.
E5 54602 27 dic 7

PROFESORA inglesa da clases en su casa o en domicilio. Miss. Williams Galiano 57, esquina Concordia, tercer piso. Apartamento 2, entrada por Concordia.
E5 53678 21-6 Dic.

BAILES. Pof. Chileno R. CAÑAS

Danzón, son, fox, blue, tango. Aprendizaje rápido. Doy práctica con la enseñanza. Bailes de teatro, seriedad, competencia. Clases a todas horas, Empedrado 60.
E5 54529 27-2 Dic.

PROFESORA de Primera y Segunda Enseñanza. Clases de Inglés. Taquigrafía Pitman, inglesa y española. Clases a domicilio y en mi casa. Precios módicos. Telf. U-1152.
E5 54505 27-27 Dic.

INGLES Taquigrafía (inglesa y española); Teneduría, Cálculos Mercantiles, Caligrafía, Mecanografía, Ortografía. Matemáticas, 9 pesos mensuales. Enseñanza a domicilio, profesor F. Heltzman, (Profesor Normal). Informes. Reina 30, altos, por Correo o personalmente.
E5 54039 24 dic 9

PROFESORA inglesa de Londres da clases a domicilio y también clases colectivas, en su casa del Vedado. O en la de la Habana. Teléfono F-5226. Llame de 8 a 9 y después de las 7 1-2 p. m.
E5 54451 26 dic 6

PROFESORA DE INGLES: (Londres) da clase a domicilio y en su casa, Hilda Jesty. Empedrado 4. Telf. A-7864.
E5 54170 25-2 Dic.

PROFESORA FRANCESA ofrece sus servicios, sistema fácil, rápido, garantiza conversación corto tiempo; referencias inmejorables. U-8004. Concordia 200-A., tercer piso, Basarrate e Infanta.
E5 53871 23-3 Dic.

INGLES, Taquigrafía, Ingreso Instituto y Cadetes, Contabilidad Analítica moderna, Matemáticas, Gramática y Literatura. A domicilio. Profesor Lista, procedente de Universidad. Excelentes referencias. Honorarios módicos. Infórmese: Telf. A-5974
E5 53854 23-2 Dic.

INGLES

Enseñado por profesora americana. Sorprendentes resultados en pocas semanas. El discípulo leerá, escribirá y hablará inglés en breve tiempo. Lecciones a domicilio, también. Miss. Kapan. Gran Hotel, Teniente Rey y Zulueta. M-9896.
E5 53872 23-23 Dic.

PIANO, solfeo, violín, guitarra, mandolina; enseñamos por sistema rapidísimo. Piezas al mes de empezar. Exámenes trimestrales. Especialidad alumnos haraganes. Vamos a domicilio. Baratísimo A-0225. San Rafael número 71.
E5 52139 10 dic 11

DE INTERES GENERAL

PERDIDA

Cerca de las 6 de la tarde del 28 de este mes se ha perdido una bolsa negra de cuero con un rosario y un relojito dentro. Avisar, F-5040.
I CT 28 dic 1

DEPOSITANTES Banco Gallego. Nos hacemos cargo de gestionar cobros de depósitos de este banco. Venga sin demora si no quiere perder sus ahorros. Notaría de E. Lamar, Cuba 49, teléfono A-4952.
I 54447 26 dic 1

GRATIS

A comerciantes y revendedores, catálogo ilustrado de quincalla, postales, perfumería, juguetes, papelería e infinidad de artículos necesarios. Pídanlo a Casa Thomas, Apartado 2544, Habana.
I 53484 21-1 Dic.

M.E.C.D. 2016

Diciembre 1º de 1931 DIARIO DE LA MARINA Ejemplar 5 Centavos

A TRAVES DE LA VIDA

(Por Héctor de Saavedra)

TODA UNA VIDA

Acabo de leer, casi sin dejarlo de la mano el grueso volumen donde el Mayor General del Ejército Americano **Hugh Lenox Scott** refiere su vida, bajo el simple título de "Algunos recuerdos de un soldado" (Some Memories of a Soldier). Necesitaría escribir el doble de ese libro, para expresar paso a paso toda la admiración que la carrera de este hombre ha dejado como huella indeleble de un gran carácter, de un patriotismo acrisolado y de la conciencia más pura que pueda imaginarse en un ciudadano.

Allá en Princeton, New Jersey, fundó el abuelo la casa solariega, nació en ella y murió la madre del General. Allí vive este conservando la tradición de una familia que fueron clérigos y soldados de noble conducta y grandes virtudes, profesores y hombre de ciencia que aducaron el país.

El héroe de esta historia hizo sus estudios en la Escuela Militar de West Point. Siendo cadete salvó la vida con riesgo de la suya, a uno de sus camaradas que estaba ahogandose. En 1876 salió graduado para la caballería, que era su sueño. Ingresó en el Séptimo Regimiento que se batía con los indios y era famoso por sus proezas. Fué desde entonces "su" regimiento. Peleó incesantemente con todas las tribus y por largos años estuvo en contacto con aquellas hordas, cuyas costumbres llegaron a serle familiares. Sometió a aquellos peligrosos adversarios y en 1897 le sorprendió en el Fuerte Sill la recompensa del Gobierno nombrándolo Ayudante General con el grado de Mayor del Ejército. Su empleo entoces era el de Capitán.

Vino luego la guerra con España y Scott actuó con el general Ludlow y con Wood y una pléyade de grandes jefes que habían sido sus camaradas y que sabian estimarlo: Miles, Bliss, Mc Coy Pershing...

En la asistencia que prestó al General Wood, al que sustituyó algunas veces, se pudo notar su tacto, su discreción y sangre fría. En un "report" del Mayor General Leonard Wood, gobernador en 1904, de Filipinas, dice a su Gobierno "que el Coronel Scott es un oficial de gran mérito y un "gentleman" de geniales disposiciones". La comunicación dice: "Dictated by **Albertini**".

Es curioso saber lo que ciertos hombres que han tenido estrechas relaciones con Cuba, piensan de este país. En el capítulo que dice: **Society and Manners**, el General Scott, cuenta con sencillez, impregnada de gran sinceridad, la buena impresión que le causaba la sociedad cubana. de las señoritas dice que eran estrictamente "chaperonadas" y que en cuatro años no vió nunca una jovencita que estuviera alejada a mas de diez pies, de su gobernanta". Téngase en cuenta que esto sucedía en 1900!...

Con ese 'humor" tan delicioso que tienen los sajones refiere que el pueblo, incapaz de pronunciar: "**Slocum**", decía "Es-loco" refiriéndose al Comandante que ignoraba que se le tenía por enagenado.

De nuestras oficinas coreográficas habla diciendo que de las danzas que había presenciado la que más le agradaba era la sevillana "from Sevilla. Se conoce que en la austera vida que aquí llevaba no fué jamás a una "rumba" ni visitó la Universidad de la Alhambra.

Cuando retornó a Washington, en 1902 el Presidente Roosevelt lo nombró para acompañar al general Wood a las islas Filipinas. Estuvo en Manila, como aquí prestando su valiosa ayuda a su jefe y amigo y en 1903 fué nombrado Gobernador de Sulu, que es ese archipiélago al que me referí hace unos días en estos artículos. Los moros sulús son mahometanos fanáticos y el Coronel Scott tuvo que desplegar toda su diplomacia "indiana" para aunar voluntades. Triunfó allí, como en todas partes, gracias a la bondad y firmeza de su carácter y a su gran espíritu de justicia.

Su estancia en Joló es interesantísima y está estudiada largamente. Fué una verdadera labor el sometimiento del Sultán.

En 1906, volvió a los Estados Unidos para tomar la dirección de la Academia Militar de West Point, donde había entrado como cadete, y de donde salió como de todos sus puestos, "con las manos limpias".

No me queda espacio mas que para algunas palabras: retirado del servicio activo es hoy Mayor General del Ejército Americano, pero a los 78 años de servir a su país, aun no reposa porque es en la actualidad el Presidente de la High-way Commission, en el estupendo puente "George Washington".

EL CAPITAN AVIADOR FRANK HAWKS TRATA DE BATIR UN NUEVO RECORD

VANCOUVER, Canadá, noviembre 30.(AP).—Resuelto a hacer un nuevo record entre Candá y México el capitán Frank Hawks, aviador norteamericano, saldrá del aórodomro de la isla de Luli, el martes por la mañana, en dirección a Aguas Calientes, México.

El record entre Vancouver y Aguas Calientes es de siete horas 48 minutos y 7 segundos hecho en junio último por el aviador James Goodwin Hall.

"PRESCINDIENDO DE POLITICA, LAS DEUDAS ALEMANAS DEBEN ESTUDIARSE ECONOMICAMENTE"

«Si los franceses insisten en sus propósitos—dijeron dos estadistas alemanes—el país se verá forzado a ir a la quiebra, lo que causaría levantamientos muy peligroso»

N. YORK, Noviembre 30.—AP.—Alemania está llegando gradualmente al momento culminante de su historia presente y dos conferencias se han de celebrar en un futuro próximo para determinar la suerte económica y política de ese país.

Estas manifestaciones fueron hechas hoy por el doctor John T. Madden, Decano de la Escuela de Comercio y por el doctor Marcus Nadler, profesor de Hacienda de la Universidad de Nueva York.

Explicaremos que en estos momentos, la deuda de Alemania por razón de créditos a corto plazo puede calcularse entre $2,200 millones a $2,500 millones, que es bastante más alta que la de $1,900 que consta en el informe de la Comisión Wiggin.

«Si los franceses insisten en sus propósitos, dijeros, Alemania se verá forzada a la quiebra que puede ser causa de levantamientos políticos que no solamente debilitarán el status de los acreedores particulares, sino que también destruirán la capacidad de Alemania para el pago de las reparaciones.

El doctor Maddan y el doctor Nadler son bien conocidos en el mundo financiero como director y subdirector, respectivamente, del Instituto de Finanza Internacional.

Un análisis de la situación fué explicado por los doctores Madden y Nadler, el cual conviene sustancialmente con las opiniones informalmente expresadas en algunos importantes círculos bancarios, a saber:

«En breves palabras, el problema de Alemania gira alrededor de la cuestión de si Alemania podrá pagar todas sus obligaciones a los extranjeros y si no, ¿cómo se resolverá este problema de la deuda? Las obligaciones de Alemania pueden agruparse en tres clases: (10 reparaciones; (2) deudas privadas a corto plazo, que están prorrogadas por el convenio último y vencen el 29 de febrero de 1932; y (3) deudas a largo plazo contraidas con acreedores particulares en el extranjero.

«De dichas obligaciones, las reparaciones son una obligación política, mientras que las deudas a corto plazo y los empréstitos a largo plazo representan obligaciones privadas que se deben principalmente a los Estados Unidos, la Gran Bretaña, Holanda y Suiza. Francia, que solamente ha prorrogado pequeños créditos particulares a Alemania está interesada principalmente en el pago de las reparaciones y distintas veces el Gobierno francés ha hecho constar que las reparaciones deben tener prioridad sobre las deudas particulares.

«Esto pone a Francia en conflicto con las demás naciones, particularmente con los Estados Unidos y la Gran Bretaña, que han hecho grandes anticipos a Alemania, tanto en forma de créditos a corto plazo como empréstitos a largo plazo.

«Los demás países, aparte Francia, sobre todo la Gran Bretaña, sostienen que las reparaciones no deben ser un obstáculo para el pago de los créditos a corto plazo y de los empréstitos a largo plazo contraidos en el extranjero.

«Si Francia cede en este punto, es cosa por verse y se decidirá en la conferencia de Basilea.

«Alemania no puede pagar todas las obligaciones y ciertamente Alemania no puede pagar los créditos a corto plazo que vencen a fines de febrero.

«La mejor solución sería la prórroga de la moratoria en forma modificada hasta que las condiciones del mundo mejorasen; el arreglo de los créditos a corto plazo en forma que no obligue a los prestamistas a ir a la quiebra y el inmediato pago del principal e intereses de los empréstitos privados contraidos en el extranjero.

«La principal aspiración de los acreedores de Alemania debe ser mantener a Alemania como negocio. Esto solamente puede realizarse si las deudas de Alemania se estudian desde un ángulo puramente económico sin concomitancias políticas».

MEXICO ESPERA GRAN NEGOCIO DEL TURISMO

Con el objeto de atraerlos se propone la construcción de un sistema de carreteras

WASHINGTON, noviembre 30—(AP).—El agregado comercial norteamericano en Ciudad México, Mr. Glover, comunica en su informe semanal al Departamento de Comercio, que el programa de carreteras que ha comenzado a realizar el Gobierno de México, puede significar para este país una enorme prosperidad, como no recuerda igual el pueblo mexicano.

En opinión de Mr. Glover, un ingreso de 75 a 100 millones de pesos anuales por el turismo, estimulado por un sistema de carreteras de primera calidad, convertiría a México en rival de las naciones de Europa en esa modernísima industria.

México concentra su atención especialmente en la construcción de la carretera de Ciudad México a Laredo, ideada desde principios del siglo, y la cual tendrá 763 millas de largo, siendo la primera sección latino-americana del Gran Camino Pan Americano, y la que pasará por ciudades tan pintorescas como Pachuca, Zinapan, Jacala, Valles, Victoria y Monterrey.

El agregado Glover comunica que desde los días de la conquista por Hernán Cortés, la falta de transportes adecuados ha sido el principal obstáculo del progreso económico nacional.

QUINCE REBELDES DE BIRMANIA, CONDENADOS AYER A ULTIMA PENA

THAYETMYO, Birmania, noviembre 30.—(AP).—Ocho partidarios de Saya San, capitán rebelde birmano, fueron condenados hoy a la pena de muerte por haber participado en la rebelión contra los ingleses que costó la vida el sábado al jefe de la rebelión.

Tres Muertos y Diez Heridos en la Explosión en un Barco-Tanque

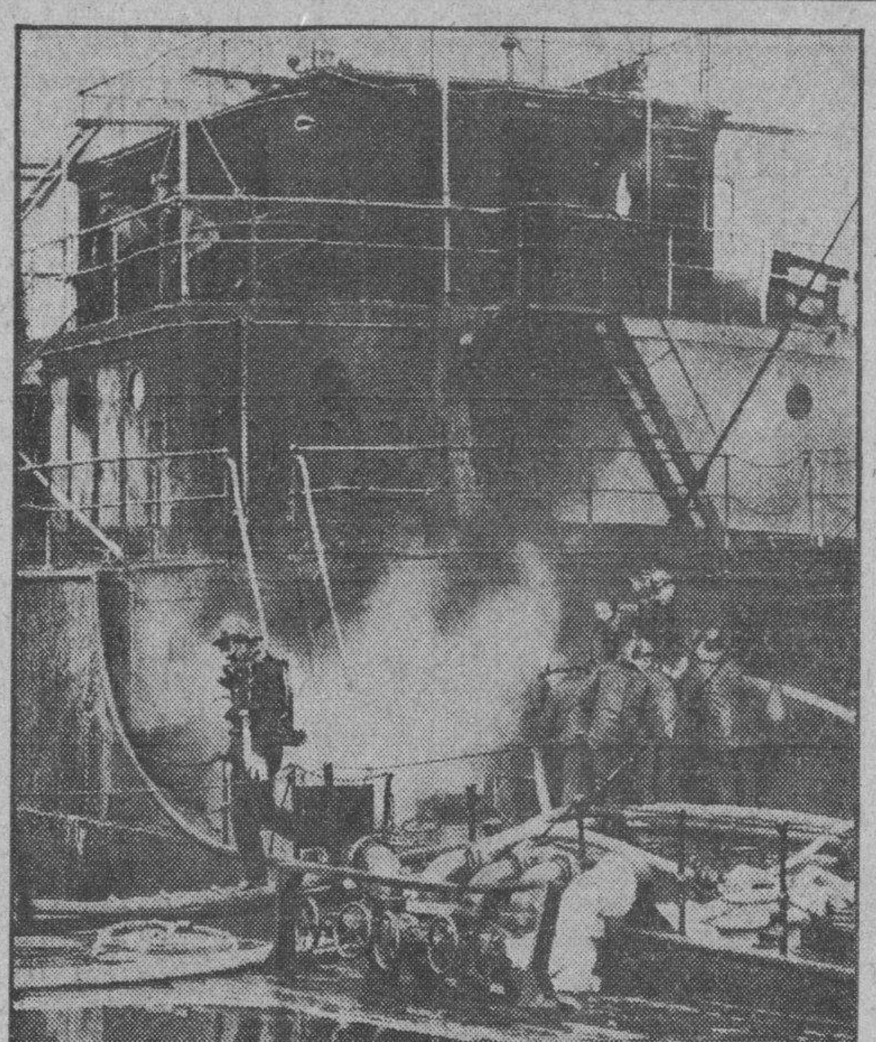

TRES HOMBRES PERECIERON y diez sufrieron heridas muy graves en la tremenda explosión ociurrida a bordo del buque tanque Charlie Watson, en el puerto de San Francisco. Los bomberos aparecen aquí combatiendo las llamas en el puente del vapor.

"MAS INMORAL QUE PARIS ES AUN N. YORK"

Un pintor polaco se declara avergonzado por las «cosas» que vió en Harlen, New York

NUEVA YORK, noviembre 30.—(AP.).—Tade Styka, el famoso pintor de retratos polaco, opina que París no pasa de ser un juego de niños comparado con Harlem, la alegre barriada de Nueva York.

Styka, quien acaba de hacer en Europa el retrato, llamado a ser célebre, de la blonda duquesa de Nemours, sobrina de la reina Isabel de Bélgica y del duque de Guisa, pretendiente a la corona de Francia, se burló hoy de la fama que se ha dado a la vida alegre de París, diciendo que Nueva York va mucho más lejos, en cuanto a «ciertas» diversiones, que la capital francesa.

Styka cuenta que un amigo le llevó a Harlem, y que se quedó espantado y avergonzado de los bailes que vió allí. Si llega a saberlo, no hubiera ido. En París no se vé nada semejante. Si las revistas de los teatros neoyorkinos fueran puestas en los teatros de París, los espectadores se marcharían escandalizados.

Entre los recuerdos más valiosos de Styka, están los de Enrico Caruso, quien se dormía mientras posaba para un retrato; de Paderewski, cuyos dedos son temibles, por su tremenda presión; y del mariscal Foch, quien le contó cosas de «histórica importancia» mientras le permitía retratarlo.

SU SANTIDAD EL PAPA PIDE AYUDA A TODOS

A nadie se le ocurre hablar de Dios para resolver la gran crisis que aflige al mundo

CIUDAD VATICANA, noviembre 30—(AP).—«La mano de Dios se deja sentir» en las dificultades económicas con que lucha el mundo, dijo hoy el Papa Pío XI en un discurso publicado por el «Osservatore Romano».

«Para solucionar la crisis—declara el Pontífice—los hombres van y vienen, cruzan los mares, atraviesan las montañas, se reunen y discuten, pero en todas esas conversaciones, conferencias y debates, quien ha mencionado el nombre de Dios? Quién ha hablado de su Providencia?

Estas manifestaciones parecen aludir a la visita del ministro de Estado Dino Grandi a Washington y a Berlín y a la serie de viajes y conferencias en que los estadistas del mundo han participado en los últimos meses.

El Papa Pío pide ayuda para los que sufren «no solamente de los ricos que sobreviven a la destrucción general, sino también de los pobres, porque tenemos fe en la generosidad de los pobres.»

MENSAJE DE GRATITUD AL REY JORGE POR LOS DELEGADOS A LA CONFERENCIA DE LA INDIA

Por una mayoría de 31/ votos, la Cámara de los Comunes aprobó anoche la creación de aranceles para determinados productos de la agricultura, como frutas, flores y vegetales

LONDRES, noviembre 30.—(AP).—Los delegados a la conferencia de la Mesa Redonda enviaron hoy un mensaje de lealtad y gratitud al Rey Jorge V. su emperador.

El mensaje, aprobado por la conferencia, fue enviado a instancias del primer ministro Ramsay McDonald.

«Los delegados a la conferencia de la Mesa Redonda de la India, deudores humildes a Vuestra Majestad, desean hacer llegar hasta el Trono su leal y cordial gratitud por el gracioso favor que han recibido una vez más de manos de Vuestra Majestad», dice el mensaje.

«Están profundamente convencidos de la solicitud de Vuestra Majestad hacia el bienestar de los Príncipes y del pueblo de su país natal, y creen que Vuestra Majestad no necesita seguridades de que en ninguna otra porción de vuestro imperio hay mejor sentido de lealtad y devoción al Trono y a la persona de Vuestra Majestad».

LONDRES, noviembre 30.—(AP).—George Lansbury, jefe del partido laborista en el Parlamento, dijo que quisiera que los Estados Unidos inauguracen las discusiones sobre el problema internacional de los cambios.

Agrego que« es una locura creer que los aranceles ayudarán en forma alguna a resolver la actual situación del mundo».

El partido laborista, continuó diciendo, es resueltamente contrario a los aranceles, pero no cree tampoco en que el librecambio sea la última palabra en materia económica. Los laboristas proponen que se organice una Junta de importaci ón, para que examine individualmente todos los casos.

Consideran los laboristas, agregó, que la India debe ser declarada Dominio inmediatamente y que los problemas de la Mesa Redonda deben solucionarse por los indostánicos después de establecido el Gobierno propio.

Mr. Lansbury se muestra optimista acerca del futuro de su partido. Duda de que el primer ministro McDonald, el Vizconde de Ickornshaw y J. H. Thomas, secretario de los Dominios, vuelvan al partido.

INGLATERRA ESTABLECE DERECHOS A LOS PRODUCTOS AGRICOLAS

LONDRES noviembre 30.—(AP).—La Cámara de los Comunes autorizo esta noche la creación de aranceles para determinados productos de la agricultura como son frutas, flores y vegetales.

Una resolución del Gobierno estableciendo derechos sobre las frutas frescas, legumbres tempranas, flores y bulbos, fué aprobada por una mayoría de 317 votos.

La Junta de Comercio ha anunciado que los próximos aranceles que se han dictado de acuerdo con la ley de importaciones anormales se aplicarán el viernes de esta semana.

Sir John Gilmour, ministro de Agricultura, que presentó la resolución aprobada esta noche, manifestó que el Canadá y los demás Dominios recibirán un trato de excepción.

Agregó que las importaciones afectadas por los aranceles suman unos $55.000,000 al año. Afecta principalmente la resolución de esta noche a las cosechas tempranas tales como las papas del Norte de Africa y de las Islas Canarias, porque, según Sir John esos productos de la tierra no pueden considerarse como artículos de primera necesidad dados los altos precios que alcanzan en esta país.

Barcos que se Esperan

DICIEMBRE 1o.

Pennsylvania, de N. York; Orizaba, de New York; Florida, de Cayo Hueso; Patricia, de Puerto Barrios.

DICIEMBRE 2

Ulúa, de Puerto Limón; President Mc Kinley, de San Francisco; Espagne, de la Coruña.

DICIEMBRE 3

Oriente, de Veracruz; Florida, de Cayo Hueso; Santana, de San Francisco.

DICIEMBRE 4

Abangárez, de P. Barrios; Cartago, de N. Orleans; Aupatoria, de Hamburgo; Cuba, de Tampa y Cayo Hueso; California, de S. Francisco.

DICIEMBRE 5

Morro Castle, de New York; Karlsruhe, de Galveston; Florida, de Cayo Hueso.

RESULTADO DE LAS ELECCIONES EN EL URUGUAY

El Brasil tiene actualmente en sus almacenes 18 millones de sacos de café esperando

MONTEVIDEO, Uruguay, noviembre 30.—(AP).—Las noticias relacionadas con las elecciones congresionales indican que la nueva Cámara de los Diputados se comprondrá de 58 miembros del partido del Gobierno, 55 nacionalistas y tres miembros de cada uno de los partidos comunista, socialista y católico.

LOS CAFETALES BRASILEÑOS ESTUDIAN LAS CONDICIONES DEL MERCADO.

RIO DE JANEIRO, noviembre 30.—(AP).—Los delegados de los ocho estados cafetaleros se reunieron hoy con un representante del Gobierno federal para estudiar las condiciones del mercado del café. Las reuniones, que son secretas, durarán una semana.

El Brasil tiene actualmente en sus Almacenes 18 millones de sacos de café, de los cuales 600,000 son de la mejor calidad y se destinan a la exportación. Las de dos millones de sacos de café inferior han sido comprados y destruidos con el importe de los ingresos producidos por el impuesto de exportación.

Chinos y Japoneses Desmienten Que se Haya Concertado Ningún Pacto...

(Continuación de la 1a. página)

a aceptar el programa de la Liga para ajustar las diferencias chino - japonesas, sin la necesidad de que se incluya la clausula concediendo un plazo al Japón para que se retire del territorio ocupado.

—Los japoneses insisten en el derecho a dar caza a los bandidos chinos dondequiera que los encuentren, y piden que las tropas chinas evacúen la zona neutral de Chinchow y tomen posiciones detrás de la Gran Muralla.

—El general Mah Chan Shan ha reorganizado sus tropas y está avanzando sobre Tsitsihar, según noticias recibidas en el cuartel general japonés.

—El Ministro de Estado chino, doctor Koo, y Chiang Kai-Shek, presidente del gobierno nacionalista, acordaron hoy una política de paz y moderación.

—Un despacho de Harbin a la agencia Exchange Telegraph, dice que los aviones y la artillería del Japón están volviendo del Norte de la Manchuria a Tsitsihar.

—Un regimento japonés llegó hoy a Tientsin.

—El embajador del Japón en Estados Unidos, M. Debuchi, expresó anoche al Secretario de Estado Stimson, que se siente optimista acerca de la situación manchuriana.

La Vigilancia del Area Neutral es un Obstáculo

TOKIO, Japón, noviembre 30 (A. P.)— Los funcionarios japoneses declararon hoy que esperan que las negociaciones resolverán todas las dificultades relacionadas con la proposición para el establecimiento de una zona neutral entre las fuerzas chinas y japonesas en la Manchuria.

La cuestión referente a la vigilancia policiaca en el área de neutralidad, entre Mukden y Shan Hai Kuan, en la Gran Muralla, frontera meridional de la provincia, parece ser la dificultad más importante.

En los centros oficiales se dice que semejante dificultad puede obviarse permitiendo que las tropas penetren en esa área cada vez que se reclamen sus auxilios para poner fin a las actividades de los bandidos. Tal plan se está realizando ya en el territorio de Kwantung, que está arrendado por los japoneses.

El periódico «Nichi Nichi», comentando el cambio de notas entre el coronel Stimson y el ministro de Estado Shidehara, dice que la «supuesta comunicación del ministro de Estado a los Estados Unidos de una orden antes de que ésta se diera, es cosa de grave importancia».

En la Cámara de los Pares se dijo hoy que es posible que sus miembros intenten practicar una investigación acerca de las conversaciones celebradas por el barón Shidehara con el embajador americano W. Cameron Forbes. En los centros gubernamentales no se considera tan grave la cuestión y se tiene entendido que el ministro de Estado ha explicado su conducta al Gabinete, hallándola completamente satisfactoria el ministro de la Guerra y el Gobierno.

No ha Habido Ningún Pacto Chino-Japonés

PEIPING, China, noviembre 30. (A. P.)— Las autoridades chinas y japonesas desmintieron hoy que se haya concertado ningún pacto para cesar las hostilidades en la Manchuria, diciendo que las negociaciones no han terminado todavia.

El mariscal Chang Hsueh-Liang depuesto gobernador de la Manchuria, publicó una nota diciendo que se han hecho errores interpretativos acerca de su conferencia con M. Yano, encargado de Négocios japonés. En la Legación japonesa se informó a la prensa que las conversaciones entre M. Yano y el mariscal Chang Hsueh-Liang no tuvieron carácter oficial, y que cualquier arreglo formal se concertaría con el Gobierno chino de Nankin.

China no Insiste ya en el Plazo Para la Evacuación

PARIS, noviembre 30. (A. P.)— Una de las principales barreras que se oponían a la solución del conflicto de la Manchuria desapareció esta noche. La delegación china en la Liga de las Naciones anunció que su Gobierno está dispuesto a aceptar el programa de la Liga para ajustar las diferencias chino-japonesas, sin la necesidad de que se incluya una cláusula concediendo un plazo al Japón para que se retire del territorio ocupado.

Esta decisión de la delegación china es prueba de la veracidad de las noticias que se han recibido dando cuenta de que las fuerzas japonesas se habían retirado del área de Chinchow, a posiciones situadas al otro lado del rio Liao.

Un delegado de China declaró que la delegación está inclinada a conceder crédito a las noticias sobre la retirada de los japoneses, por lo que considera que la situación ofrece mayores probabilidades de solución.

«Si la información relativa a que las fuerzas japonesas se retiran del área de Chinchow es correcta, es un hecho importante que constituye el primer paso hacia la evacuación», dice un comunicado chino.

«Este hecho debe ser confirmado, como es natural, por los observadores neutrales. Si fuera cierto, China, en tales condiciones, estará dispuesta a aceptar sustancialmente la resolución del Consejo sin que se señale al Japón un plazo determinado para evacuar la Manchuria.

«Naturalmente—y esto es importante—un nuevo avance hacia Chinchow o cualquiera otra operación agresiva análoga crearía una situación que exigiría un nuevo examen de todo el arreglo».

Esta declaración ha creado optimismo en los círculos de la Liga, donde se cree ahora que probablemente se solucionará en breve el conflicto entre chinos y japoneses de acuerdo con el programa de la Liga.

La característica principal de tal programa es el nombramiento de una Comisión internacional con amplios poderes para estudiar todo el conflicto. Los Estados Unidos han dado ya su aprobación al plan y si los japoneses retiran las objeciones que han hecho, será aceptado inmediatamente.

Los japoneses insisten en el derecho a dar caza a los bandidos chinos donde quiera que los encuentre, y piden que las tropas chinas evacuen la zona neutral de Chinchow y tomen posiciones detrás de la Gran Muralla de China.

La Comisión de la Liga encargada de redactar la proposición ha sido autorizada por el Consejo para trabajar todo el día de mañana sobre el texto de una nueva resolución, esperándose que la fórmula final sea presentada al Consejo el miércoles.

Un funcionario japonés dijo esta noche que la Comisión había aceptado las sugestiones niponas con excepción de una relativa al derecho del Japón de adoptar medidas contra los bandidos.

Todas las reuniones y conferencias de hoy están veladas por el más impenetrable secreto, pero personas bien informadas declaran que la situación es como sigue:

Los japoneses no desean que los observadores neutrales tengan facultades para dirigir los movimientos de las tropas, y de hecho pretenden que la Comisión no tenga ninguna autoridad.

Insisten en la cesación de las hostilidades de la resolución del Consejo, permita al Japón tomar las medidas necesarias contra los bandidos en cualquier momento, por entender que se trata de algo que atañe a la defensa propia. También insisten en que los chinos se retiren detrás de la Gran Muralla mientras el ejército japonés queda distanciado de Chinchow, creando así una tierra de nadie que haría imposible todo conflicto.

El Ejército Chino de Mah Avanza Sobre Tsitsihar

MUKDEN, Manchuria, noviembre 30. (A. P.)— El general Mah Chan Shan, diminuto comandante chino cuyo ejército tuvo que retirarse después de la batalla de Anganchi-Tsitsihar hace dos semanas, ha reorganizado sus fuerzas y está avanzando sobre Tsitsihar, según noticias que se reciben en el cuartel general japonés.

Los movimientos del general Mah se consideran tan amenazadores que el alto mando japonés ha dispuesto la salida de refuerzos para Tsitsihar inmediatamente.

La guarnición de la ciudad murada, que se redujo a unos pocos batallones después de su ocupación, tiene órdenes de estar preparada para el primer aviso. Los contingentes de refuerzo que salieron hoy de esta ciudad no se han anunciado, pero se cree que consistieron en una brigada completa.

La naturaleza del equipo de las tropas que comprende ametralladoras y zapatos y guantes especiales para las marchas sobre la nieve, revela que el regimiento no será destinado a guarnicionar de manera definitiva la Concesión japonesa.

Shang Kai-Shek y Koo, de Acuerdo en una Política de Paz

NANKIN, China, noviembre 30. (A. P.)— El doctor Wellington Koo, ministro de Estado y Chiang Kai-Shek, presidente del Gobierno nacionalista, acordaron hoy una política de paz y moderación.

En una ceremonia final, celebrada con motivo de la toma de posesión del ministerio de Estado, el doctor Koo anunció sus propósitos de buscar una solución al problema de la Manchuria «a base de justicia y paz permanentes».

El presidente dijo que está convencido de que «las medidas pacíficas serán más efectivas a la larga»

El General Honjo Dice que hay 23 mil Bandidos en la Manchuria

TOKIO, noviembre 30.—(AP).—El general Honjo, comandante en jefe de las tropas en la Manchuria, ha preparado un «mapa del bandidaje» en el que aparecen que el 23 de octubre habia en Manchuria 23 mil bandidos y semi-bandidos. El número de los primeros es de nueve mil, clasificando el general japonés a ocho mil soldados chinos desertores de sus comandos, como «semi-bandidos».

Según el mapa, los grupos de estos últimos, nunca menores de cincuenta ni mayores de mil, están dispersos por el Sur de Manchuria, hasta la línea del Ferrocarril Oriental chino, especialmente en los distritos no lejos de esta.

El mariscal Chang Hsueh Liang, antes de que fuese desalojado de Mukden, tenía trescientos mil soldados regulares a sus órdenes, al menos eso se suponia. Además, disponía de 75 mil soldados irregulares en las provincias de Heilunkiang, Laioning, Kirin y Jehol, haciendo un total de 575 mil hombres, de los cuales se cree que 140 mil se encuentran estacionados al Sur de la Gran Muralla y bajo el mando personal de Chang, hoy refugiado en Peiping.

Los observadores militares extranjeros estiman que las fuerzas japonesas en Manchuria son 18 mil hombres, aunque hasta el momento no han podido estimar el número de tropas chinas, regulares e irregulares, en las zonas donde han ocurrido combates.

Como suele ocurrir en las guerras chinas, las tropas que se desintegran constituyen grupos que eventualmente se transforman en bandidos. Además, la Mongolia Interior es un país algo indefinido donde los príncipes viven en pleno feudalismo, habiéndoles permitido siempre el Gobierno central chino participar en los impuestos locales, para pagar así su reconocimiento de la soberanía central.

La Revista Semanal china, de Shanghai, dice que no se necesita mucha imaginación para describir la situación actual del país, muy semejante a la que existía en la Siberia en los tiempos de la intervención aliada, después de la guerra mundial. El Japón tenía allí sesenta mil soldados bien equipados, pero impotentes contra los grupos dispersos de rusos blancos, rojos, rosados, guardias nacionales, etc unidos por el común deseo de luchar contra el invasor extranjero.

Aviones y Artillería Japoneses Hacia Tsitsihar

LONDRES, diciembre 1.—(martes) —(AP).—Un despacho de Harbin a la agencia Exchange Telepragh dice que los aviones y la artillería del Japón están volviendo del Norte de la Manchuria a Tsitsihar, después de haber tenido que rechazar el domingo los nipones un ataque chino contra esa ciudad.

Un mensaje, también de Harbin, al periódico londinense «Daily Mail», dice que los misioneros norteamericanos han regresado a Tsitsihar, donde hay tranquilidad, aunque radiogramas especiales del cuartel general de Mah Chan-Shan dicen que la caballería de éste sostuvo escaramuzas el domingo, y que se esperan nuevos acontecimientos en ese sector.

Un Regimiento Japonés en Tientsin

TIENTSIN, China, diciembre 1.—(martes).—(AP).—Un regimiento japonés llegó hoy a esta ciudad, quedando acuartelado en el Bund inglés, donde espera órdenes para trasladarse a la zona del Japón en Tientsin.

Optimismo del Embajador Debuchi

WASHINGTON, diciembre 1.—(martes).—(AP).—El Embajador del Japón, M. Debuchi, expresó anoche al Secretario de Estado Stimson que se siente optimista acerca de la situación manchuriana.

El Embajador manifestó que la tendencia de los movimientos militares japoneses es la retirada hacia la zona ferroviaria. En Tsitsihar quedan menos de mil oficiales y soldados nipones. Los demás se han retirado hacia el Sur.

WASHINGTON, noviembre 30.—El senador demócrata Walsh, de Montana, anunció hoy que han terminado las investigaciones de la Comisión que preside y que someterá al Senado un informe acerca de las transacciones atribuidas a los senadores Davis de Pennsylvania y Watson de Indiana.

MOVIMIENTO MARITIMO

NUEVA YORK, noviembre 30.—(AP). Hoy llegaron a este puerto los vapores Mauretania, Thetis y Blairlogie, todos procedentes de la Habana.

Filosofía de Unas Elecciones

Por GASTON MORA

La generalidad de las gentes sólo cree en las cosas materiales, visibles, palpables. Recuerda esta actitud mental la del famoso astrónomo francés, Laplace, —contemporáneo de Napoleón—que por medio de un telescopio escudriñó los Cielos, para "ver a Dios", como si se tratase de observar un objeto material," una persona física—Como no lo vió, exclamó Laplace: "No he hallado, por ninguna parte, señales de Dios". El buen astrónomo creía que con un instrumento material podían verse las cosas espirituales. Con el criterio de Laplace juzgan algunos el resultado de las últimas elecciones celebradas en Inglaterra. Dicen que los laboristas han sido derrotados, y piensan así porque sólo contemplan "los hechos materiales". Uno, que hay menos laboristas elegidos que conservadores. Otro, que **Henderson**—el nuevo jefe o **leader** laborista—fué derrotado. Otro, que los Ministros laboristas son una minoría con respecto a los Ministros conservadores y liberales. Los que discurren de esta suerte no advierten que la victoria moral, nuncio de futuras victorias materiales, la ha obtenido el laborismo. ¿En qué consiste esa victoria moral? Pues que en el país más conservador y aristocrático del mundo occidental, donde se encuentran completamente delineadas, separadas las tres grandes clases sociales—la clase elevada, la clase media y la clase popular—no se han atrevido ni los conservadores, que representan a la "clase alta", ni los liberales que representan a "la clase media", a constituir, por si solos, un gobierno y practican la política del **bloque**, de la concentración, de la cooperación, asociados a los laboristas y aceptando, que uno de éstos, el antiguo Pontífice del partido Mr. Mac Donald, presida el ministerio. Si la victoria fuera de los conservadores y de los liberales, unos y otros habrían prescindido, de común acuerdo, del concurso de los laboristas y de la jefatura del citado Mac Donald.

Esos mismos conservadores y liberales han creido halagar a la opinión laborista, haciendo de un viejo obrero, de un viejo laborista de **Snowden**, todo un Lord, todo un **Par del Reino**, todo un señor **Vizconde**, que ya se sienta, **vestido de terciopelo y armiño** en la aristocrática "Cámara de los Lores".

Materialmente triunfaron los conservadores y los liberales en las recientes elecciones inglesas, pero **no** moralmente. Y hasta ese triunfo material se ha obtenido—leemos—a las sumas inmensas que se invirtieron por los elementos adinerados de esos viejos, tradicionales, históricos partidos, en los trabajos de toda clase que realizaron para asegurar el triunfo de los candidatos de dichas agrupaciones políticas. Como el conservador es más rico, mucho más rico que el liberal gastó más que éste, y de ahí el que venciesen mayor número de candidatos conservadores. Breve, cuestión de días, fué la campaña electoral, pero en pocas—dice la información que tenemos a la vista—, se ha gastado más dinero. Fueron considerables las cantidades invertidas en la propaganda por medio del mitin y de la prensa. Dióse dinero a los oradores y a los periodistas. Dióse dinero a los Comités de los partidos. Bajo el nombre simpático de "donaciones benéficas", se encubrían verdaderas subvenciones dadas a entidades cuya colaboración se juzgó necesaria o conveniente. El dinero—según la infrmación aludida—siempre ha desempeñado un papel importante en las elecciones británicas.

"En la época de **Beaconsfield y de Gladstone** un candidato a los Comunes gastaba, corrientemente, dos mil libras esterlinas; entonces diez mil dólares. Ahora, en estos tiempos, se gasta el doble y hasta el triple. Además, en la actualidad hay en el Reino Unido, más de dos millones de hombres sin trabajo que son electores. Ellos tienen que vivir. **Primum est vivere.**

Lo que maravilla es el número grande de laboristas victoriosos, todos o casi todos hombres sin fortuna propia, que viven de su trabajo personal. Apenas ha podido ayudarlos en algo la casi exhausta Caja del Partido. El dinero ha sido, **si no** un factor decisivo en esas elecciones, por lo menos un factor considerable. Su influencia siempre será poderosa en toda empresa humana.

EL EMBAJADOR DE CUBA FUE A NUEVA YORK PARA ASISTIR A UN ALMUERZO

WASHINGTON, noviembre 30.—El Embajador de Cuba, doctor Orestes Ferrara, fué hoy a Nueva York después de asistir a un almuerzo en honor del Ministro saliente del Ecuador, Sr. Viteri, en la Unión Pan Americana. Se informa en la Embajada que el viaje del doctor Ferrara es motivado por asuntos particulares y que solamente durará un dia o dos.

M.E.C.D. 2016