1ª SECCION

El DIARIO DE LA MARINA es el periódico más antiguo de Cuba. Fué fundado en el año mil ochocientos treinta y dos.

Servicios especiales de España

DIARIO DE LA MARINA

HEMEROTECA MUNICIPAL MADRID

MIEMBRO de The Associated Press. Esta queda autorizada para usar nuestros servicios y noticias de información.

Hilo directo con New York

1ª SECCION

AÑO XCIX.—NUMERO 298. ACOGIDO A LA FRANQUICIA POSTAL LA HABANA, MIERCOLES, 18 DE NOVIEMBRE DE 1931.—SANTOS MAXIMO E HILDA TIEMPO PARA HOY: BUENO EJEMPLAR: 5 CENTAVOS

EL GENERAL CHINO MAH CHAN-SHAN ATACO A LOS JAPONESES, ESTA MADRUGADA

SI LA MORATORIA HIPOTECARIA ES APROBADA HOY POR LA CAMARA, SE DISCUTIRA LA LEY DE IMPUESTOS

Se concedió un crédito para el Hospital de Bayamo de $50,000. Cruz atacó el proyecto de Rey

No comenzaron ayer los debates sobre el Dictamen acordado por el Comité Parlamentario de la Mayoría al proyecto de ley del Senado estableciendo impuestos. Aun cuando para ese propósito la Cámara se declaró en sesión permanente.

Y no comenzaron los debates a causa de haberse levantado la sesión por falta de «quorum» cuando había sido puesta a votación nominal una enmienda del doctor Gustavo Pino al proyecto suscrito por el señor Ramón de León declarando una moratoria hipotecaria por dos años.

Respecto de esta ley se ha entablado un pugilato entre el señor Carlos Manuel de la Cruz y el señor Ramón de León, pues mientras el líder de los conservadores ortodoxos no transige con la discusión del proyecto, ni aun reformado, el representante liberal por Oriente, mantiene con firmeza su proposición y se ampara en las manifestaciones del propio doctor Cruz, que hace ya algunos días rogó a la Cámara que resolviese la situación de la moratoria hipotecaria, aprobándola o rechazándola.

Puesta a debate la Moratoria Hi-

(Continúa en la página OCHO)

UN HOMBRE ESTRANGULO A UN RECIEN NACIDO DELANTE DE SUS INOCENTES HERMANITOS

El parricidio se descubrió a los pocos días. Había engañado a la madre de la criatura

CIENFUEGOS, Noviembre 17 (por telégrafo).—Hoy han llegado las espeluznantes noticias de un infanticidio que ha tenido lugar el pasado día 12 en la finca El Palmar, próxima al Central «Soledad» de este Término.

Gerardo Giraud, quien hace poco cumplió una condena de años de encarcelamiento, había ya regresado al lado de su esposa Evangelina Mena por la que viene experimentando profundos celos. Con insólita paciencia, aguardó al alumbramiento y al tercer día, pretextando encontrarse débil, hizo levantar a su esposa para que le hiciera un poco de caldo. En esos momentos, aprovechando la ausencia de la madre, estranguló a la recién nacida e intimidando, con matarlos, a los hermanitos que habían presenciado la escena.

Al regresar de la cocina, Giraud le

(Continúa en la página DIEZ)

Mary Pickford Entrega a Hoover el Primer «Ticket» de los Diez Millones Para Auxiliar a los Desocupados

EL PRESIDENTE HOOVER recibiendo de manos de Mary Pickford, la famosa actriz de cine, el ticket número 1 de los diez millones que van a ser vendidos durante la Semana Nacional Cinegráfica, comenzada anteayer, lunes 16, y la cual terminará el día 21 del corriente noviembre. La cantidad que se recaude mediante la venta de los billetes, se destina al auxilio de los desempleados. Mary Pickford fué a la Casa Blanca,—donde se le hizo esta foto,—para entregar el boleto al jefe del Ejecutivo, así como otro a su esposa.

RECLAMA $19.00

Los señores Johnson and Noroña, impresores de esta capital, han solicitado del señor Secretario de Sanidad el abono de $19.00 que se le adeuda por material de escritorio.

Ochocientos Japoneses Muertos y Doscientos Prisioneros Hacen los Soldados Chinos en Tah-Sing

Otras noticias aseguran que las tropas niponas han avanzado hacia la esfera de influencia rusa en el ferrocarril oriental, causando daños al mismo, a los almacenes y otros edificios

MIENTRAS TRANQUILAMENTE DOS SOLDADOS YANQUIS CONTEMPLAN la dura tarea que rinden, un grupo de coolíes tira de las sogas y procede al desembarco de un tanque de guerra norteamericano en suelo chino. Estados Unidos no sólo sigue con enorme atención el desarrollo de los acontecimientos en la Manchuria, sino que,—como se ve por esta magnífica instantánea,—también moviliza las fuerzas regulares de su Ejército y acerca sus aparatos bélicos al lugar del combate chino-japonés.

TOKIO, Japón, noviembre 18. (Miércoles.) (AP.)—Un despacho de Mukden a la agencia noticiera Rengo dice que el general Mah Chan-Shan, comandante de las tropas chinas en Manchuria, se lanzó al ataque de las fuerzas japonesas concentradas frente a Tah-Sing, aprovechando las sombras de la noche.

El ministerio de la Guerra japonés dice que no ha podido confirmar la noticia.

Otro mensaje, también de Mukden, al periódico «Adahi», dice que las tropas del general Mah iniciaron su ataque en la zona del río Nonni a las tres de la madrugada de hoy. La artillería de campaña china comenzó a disparar contra los nipones, por lo cual el comandante de éstos, Jiro Tamon, ordenó el contraataque.

Poco después, la caballería del general Mah cargó contra el flanco derecho japonés, entablándose un duro combate en varios lugares del sector.

LA LIGA ESTA OBLIGADA A DEFENDER LA SANTIDAD DE LOS TRATADOS

PARIS Noviembre 17 (AP).— En las negociaciones de paz de Manchuria se ha introducido una nueva cuestión de sumo interés y de enormes peligros. Se trata del posible efecto de la agitación que se observa en cierta parte de las naciones para alterar el tratado de Versalles en el caso de que el Consejo de la Liga de las Naciones no logre apoyar la petición del Japón relativa a que está obligada a reconocer la santidad de todos los tratados existentes entre los gobiernos de Tokio y Nankín.

Junto con ese asunto se han presentado otros factores que impiden ver claramente la solución que haya de darse al conflicto manchuriano.

Existen motivos suficientes para creer que los Estados Unidos han abandonado aquella resuelta actitud que adoptaron en los primeros momentos y que exigía del Japón la inmediata evacuación del área acupada y al propio tiempo ne notan movimientos extraños en Rusia.

La noticia de que Mavim Livitnoff, Comisario de Relaciones Exteriores de Rusia, ha protestado cerca del Gobierno de Tokio contra las actividades militares japonesas en la región del Ferrocarril Oriental de China—esfera de influencia rusa en la Manchuria—hace creer que el Soviet no permanecerá alejado de la lucha en el caso de que la Liga de las Naciones no consiga impedir el avance de los nipones.

La prensa de la derecha de estas cuales dice que si la Liga de las Naciones no logra defender la demanda japonesa relativa a la santidad de los tratados, tal conducta repercutirá en los demás convenios internacionales.

Uno de los periódicos parisienses aplaude la actitud de Tokio, diciendo que es un baluarte del statu quo europeo, y él califica de «principio peligroso» la proposición de China para que se someta a un arbitraje la validez de los tratados impuestos por la fuerza de las armas.

El reconocimiento de los tratados existentes es una de las cinco con-

(Continúa en la Página OCHO)

Más de 5 Millones de Mujeres Trabajarán en las Industrias Soviets a Fines del Año Actual

LA CAMPAÑA SOVIETICA CON EL FIN DE INDUCIR A LA MUJER A ABANDONAR LAS FAENAS DEL HOGAR Y ENTRAR EN LAS ACTIVIDADES DEL COMUNISMO, OBTIENE EXITO

Un grupo de obreras jóvenes soviéticas.

MOSCOU, Rusia, noviembre 17.—(AP.)—Más de una tercera parte de los obreros industriales de Rusia son mujeres, indicando ese porcentaje el éxito de la campaña del Gobierno soviético para restar el mayor número posible de aquéllas a las faenas hogareñas, y sumarlas a las actividades productoras comunistas.

Y no solamente la industria, sino todos los órdenes del esfuerzo personal, cuentan hoy en Rusia con mujeres. Antes de la revolución, éstas sólo se dedicaban al teatro. Hoy todos los oficios y artes les están abiertos.

La creciente escasez de brazos explica por qué hay tantas obreras en el territorio soviético, pero por encima de ello está la creencia comunista de que las mujeres deben participar con los hombres en la creación y el funcionamiento del Estado socialista.

No se perdona medio para inducir

(Continúa en la página DIEZ)

Una Gran Noticia

En esta misma plana daremos, dentro de breves días, una noticia de gran sensación

Esté usted atento y no le pesará !

CITADO A SESION EXTRAORDINARIA EL SENADO PARA DISCUTIR LA LEY SOBRE LA CARNE EL PROXIMO LUNES

Transferida la fecha para el señalamiento de cuotas a los ingenios, para el 10 de enero

Con veintiseis senadores celebró ayer el Senado una breve sesión, para aprobar dos leyes cuya urgencia fué acordada en el Comité Parlamentario.

En dicho Comité se acordó además citar a sesión extraordinaria para el lunes próximo, a fin de empezar a debatir la cuestión de la carne; pero probablemente se limitará el Senado a declarar dicha sesión permanente para reanudarla cuando hayan transcurrido los diez días que en la ponencia se dan como plazo para recibir opiniones escritas sobre el proyecto de ley que formularon las tres Comisions y que ayer dimos a la publicidad.

La sesión

Dió comienzo a las 5.35 de la tarde, presidiendo el doctor Vázquez Bello y actuando de secretarios los señores Rivero y Cuéllar.

El acta de la anterior fué aprobada después del pase de lista, accediéndose al ruego del señor Carlos Machado, en el sentido de que constara expresamente su conformidad con todos los reajustes que se habían recomendado por el Ejecutivo como una necesidad nacional.

(Continúa en la página DIEZ)

MAS DE 80 SOLDADOS Y CIEN PAISANOS BUSCAN A LA NIÑA SECUESTRADA POR LOS BRUJOS

Cándida Agramonte, de 8 años de edad, desapareció hace varios días, de la colonia «Los 27»

CAMAGUEY, noviembre 17 (Por Teléfono de larga distancia).—Continúa en el más absoluto misterio el secuestro registrado en días pasados, de la niña de ocho años Cándida Agramonte, vecina de la colonia «Los 27», ubicada en el Central Francisco.

Como recordarán nuestros lectores existe la creencia de que dicha menor ha sido objeto de secuestro por unos brujos, con objeto de asesinarla para realizar sus prácticas.

En cuanto se tuvo conocimiento del hecho, fuerzas del Ejército y policía, secundadas por los vecinos de la comarca, salieron en busca afanosa de la desventurada menor, siendo, hasta ahora, inútiles los esfuerzos que se han realizado.

En las últimas horas de la tarde de hoy, el capitán Ruiz, del Ejército; sargento Lucilo y cabo Romero, con ochenta números a sus órdenes, salieron rumbo a los lugares en que se supone puedan encontrarse los criminales.

Asimismo, más de cien paisanos registran minuciosamente los contornos, en un afán de dar con el paradero de la niña secuestrada y los forajidos, y evitar se consuma el crimen.

El teniente Llanos también labora activamente en relación con este hecho, habiéndome auxiliado en la consecución de noticias.

Me dispongo a salir hacia el lugar de la ocurrencia del suceso. Seguiré informando debidamente a los lectores del DIARIO, del resultado de las investigaciones que se practican.

Son numerosos los comentarios que se tejen alrededor del criminoso hecho.

Emilio L. Luaces,
CORRESPONSAL.

FALLECIO EN UN JUZGADO

CIEGO DE AVILA, noviembre 17.—DIARIO, Habana.

Encontrándose en el Juzgado Correccional de esta ciudad para resolver un asunto particular, falleció repentinamente el señor Ruperto Arocha y Valladares.

Corresponsal.

Una Señorita y una Niña Heridas por una Bomba Anoche

Estalló en una de las calles de Matanzas. Detenido el autor de los tiros al cabo Camizo

MATANZAS, noviembre 17.—DIARIO, Habana.—(Por telégrafo).—Esta noche al transitar por la acera de la calle de San Vicente, entre San Carlos y Spíritu Santo, la niña Pilar de San Vicente Soto, de 3 años y vecina de Espíritu Santo 40 acompañando a la señorita Carmen Soto, de 21 años vecina de Tirry 99, explotó un petardo, lesionando a ambas. La primera, en el muslo derecho y a la segunda en la pierna derecha, siendo asistidas en la Casa de Socorro.

Corresponsal.

DETENIDO EL AGRESOR DEL CABO CHAMIZO

MATANZAS, noviembre 17.—DIA-

(Continúa en la página OCHO)

HOY SE DARA CUENTA, EN JUNTA GENERAL DE TORCEDORES, SOBRE LAS NUEVAS VITOLAS STANDARD

Condiciones que reunirán éstas y estipulaciones del convenio entre fabricantes y tabaqueros

Ayer dimos a conocer las esperanzas que tienen los industriales, y con éstos los torcedores que se hallan sin trabajo y muchos de los que trabajan también, de que la creación de la vitola «Standard» constituya un remedio eficaz, para combatir la depreciación a que han traído el tabaco barato, los chinchales y los llamados antiguamente tabaqueros de «vendaje», creando una situación que no se recuerda en largo tiempo.

Cómo será la vitola «standard»

Hemos tenido oportunidad de conocer las estipulaciones que llegaron a fijarse en principio, por las comisiones de fabricantes y obreros, para que éstos las presentaran a la consideración de sus compañeros. La

(Continúa en la página DIEZ)

¿Debe Prohibirse la Importación de Harina de Trigo?

INCIDENTALMENTE tratamos hace días de la proposición de ley presentada a la Cámara, por la cual se prohibe la importación en el territorio nacional, de trigo en grano o molido, así como «cualquiera de sus productos y similares.»

Dijimos entonces que prestaríamos a esa iniciativa la debida atención, y a eso nos disponemos, porque importa hacer ver los graves inconvenientes que se derivarían, no ya llevaría a la práctica, sino del simple hecho de hallar ambiente propicio en los Cuerpos colegisladores, aun cuando en definitiva el Ejecutivo no permitiera que prosperase.

Guía a los proponentes de esa medida el deseo de «favorecer la explotación de las riquezas naturales, impulsar la agricultura, la industria y el comercio de la nación, ofreciendo leyes encaminadas a perseguir el mejor desarrollo de la economía nacional, ofreciendo nuevas oportunidades para ampliar negocios, proporcionar trabajo a las clases obreras y evitar, en lo posible, recurrir a la importación para surtir el mercado de consumo.»

Teóricamente es bella la idea que informa la proposición de ley de referencia. Pero ¿qué diríamos si, por los mismos motivos económicos, la adoptasen en nuestro daño otros países? ¿Se ha pensado en la posibilidad de represalias y en las consecuencias ineluctables que nos acarrearían? Aparte de esto, ¿podemos sustituir y menos prescindir de todos los productos elaborados a base de trigo, muchos de los cuales sirven de alimento a niños y enfermos? En el supuesto de que las colonias norteamericana e inglesa se allanen a no consumirlos y a comer pan de maíz o tortas de yuca, ¿se manifestarían igualmente resignados los millares de turistas que nos visitan? ¿No sería eso un motivo para alejar la corriente turística?

Todo esto ha debido ser cuidadosamente considerado antes de presentar a la Cámara la proposición de ley que nos creemos en el caso de objetar, porque aunque no se lleve adelante y al fin sea, como tantas otras—algunas sin merecerlo—, pasto de la polilla, el simple hecho de haberse producido pudiera dar lugar a imitaciones tal vez afortunadas, de las que no tendríamos derecho a quejarnos; o pudiera, cuando menos, entorpecer transitoriamente cualquier gestión tendiente a obtener ventajas para nuestro comercio, nunca servir para facilitarlas—en el supuesto de que tal cosa se haya imaginado—pues de sobra se conocen en el exterior los recursos de que nos es dable disponer para desarrollar esa o cualquiera otra iniciativa.

Hoy se produce en nuestros campos maíz en abundancia, y en cuanto a precios, hay zonas donde sólo alcanza a 40 o 50 centavos el quintal, por falta de demanda. Desde luego, aceptamos que ante la perspectiva del gran consumo que habría si con ese cereal se elaborase pan, bastarían seis meses para aumentar cuanto fuere menester la producción. Pero ¿dónde están los molinos para preparar la harina? ¿Quiénes han de arriesgarse a establecerlos, sabiendo que la industria necesariamente tendría que ser transitoria, desapareciendo tan pronto cesen las razones económicas en que se funda la propuesta prohibición de importar trigo en grano o molido? Por lo visto no ha servido de nada en lo que respecta a este im-

(Continúa en la página DIEZ)

EL MAQUINISTA DEL "YUNQUE" HA SIDO MANDADO A DETENER POR EL JUEZ MILITAR ORIENTAL

El Sr. Ramón Lago trabajaba en el buque cuando éste condujo las armas y hombres a Gibara

Anoche se recibió en la estación de policía del Puerto, un exhorto del Juez Militar Leyte Vidal, que actúa en la provincia de Oriente, según cuyo mandamiento se ordena la busca y captura del maquinista naval excapitán Ramón Lago, para que se hiciera comparecer ante su autoridad.

La Policía del Puerto, inmediatamente, procedió a dar cumplimiento a lo ordenado, para lo cual se personó a bordo del hoy vapor cubano «Yunque», donde figura como primer maquinista el señor Lago, sin ser hallado a bordo, pero poco después de estas diligencias y al enterarse el señor Lago que se le buscaba, se presentó en la estación de Policía porteña, siendo presentado al oficial de guardia del Castillo de la Fuerza, ba-

(Continúa en la página DIEZ)

DESINFLACION — INFLACION

Por M. Joseph Caillaux

Ex-Presidente del Consejo de Ministros de Francia.

Traducido del francés por el Senador LORENZO FERNANDEZ HERMO

¿POR qué prorrogar, por medio de una inflación desordenada, resultado cierto de la actitud del Presidente Hoover, la agonía de las industrias que, para el bien general, deben desaparecer? ¿Por qué no dejar empezar desde ahora, la época de la desinflación a la cual el mundo no puede substraerse a pesar de su procesión de miserias y de ruinas? Más tarde se impondrá una inflación ligera, según el progreso de la civilización. ¿Por qué no se rehabilita la plata en su valoración metálica?

El gesto de Mr. Hoover, su última actuación, ¿ha sido bien ponderado? ¿Qué se propone este nuevo instituto de crédito, fundado bajo su protección, sino es el soportar empresas que los bancos que tienen operaciones en la calle no pueden o no quieren apoyar? ¿Por qué se quiere prestar ayuda a negocios tambaleantes o que están a punto de sucumbir? ¿No falta, acaso, a la vista de todos que lo más importante, por el contrario, es el liquidar talleres o comercios que, en estado normal, no pueden sostenerse y que han nacido y vivido únicamente por un abuso del crédito?

Si el Presidente Hoover encontrara imitadores, si su ejemplo se propagara en Europa, si nos pusiéramos a ejercer de comanditarios en dondequiera que hubieran industrias ficticias, levantadas sin reflexión durante los últimos años y cuya desaparición pide el bien general, ¿qué resultados obtendríamos prorrogando por un tiempo indefinido una crisis cuya causa principal, o una de las causas principales, es el desarreglo de la producción?

Es el momento de la desinflación; no le apene, Señor Presidente de los Estados Unidos; tampoco le desagrade si decimos que lo que usted está realizando es una verdadera inflación de los créditos. Si pudiéramos reanudar con usted las conversaciones que sostuvimos en el año 1925, le rogaría que pusiera frenos a todo esto; le recomendaría especialmente que dijera a sus vecinos del otro lado del Atlántico, que lo que conviene al Nuevo Mundo—y es usted personalmente del mismo parecer—sería de todos modos muy peligroso para el viejo continente.

No me cansaré de decir que lo que necesitamos es preparar el régimen de la economía organizada y que la organización de la economía no logra por medio de un desperdicio de esfuerzos, que creen o que acentúen la inflación desordenada.

He unido un epíteto a la palabra «inflación» porque no quiero cargar con el oprobio, hoy de moda, que se lanza con la mayor saña en contra del instrumento de los cambios.

Sin ir más lejos que uno de nuestros colegas de la prensa financiera, quien en un vigoroso artículo hace la apología de la inflación, pienso como él, que no hay sistema económico que pueda existir si no lleva consigo una destrucción lenta de las comanditas y de las entradas fijas. Si me hallara con deseos de filosofar, ajustaría esta idea a las impresionantes interpretaciones que Turgot concede a la palabra «fundación». Sin embargo, pasaré hacia adelante, me retracto y vuelvo a pen-

(Continúa en página DIEZ)

ASALTAN UNA BODEGA Y, ANTES DE CARGAR CON EL BOTIN, SE SIRVEN UN OPIPARO BANQUETE

El dueño del establecimiento, sito en el pueblo de Colón, se dió cuenta del robo al otro día

COLON, Noviembre 17 (Por Telégrafo).—En la mañana de hoy, al proceder su propietario señor Antonio Sánchez Ramírez, a abrir el establecimiento de víveres, situado en la esquina de las calles de Martí y Cervantes, en esta Villa, pudo advertir que encima del mostrador se hallaban vacías, y recién abiertas, varias latas de sardinas y otros comestibles, así como botellas de sidra y de Maltina.

Practicado un minucioso registro en todo el establecimiento, notó la falta de cuatro latas de azafrán, una caja conteniendo 173 paquetes de dicho producto, de varias docenas de pares de zapatos y otros muchos objetos de valor.

Así mismo, de la caja de venta, que se encontraba violentada habían sustraído la suma de diez pesos.

Según lo informado por la policía, los ladrones se quedaron ocultos,

(Continúa en la página DIEZ)

PADRE E HIJO HERIDOS POR UN INDIVIDUO

Un anciano ingirió polvos para matar insectos, porque su hija se casó y lo dejó abandonado

En el tercer centro de Socorros, fueron asistidos Reinaldo Peñalver Colmenares, de 7 años de edad, vecino de Domínguez 10, de contusiones leves y el padre de éste, Diego Peñalver Bermudes, de 45 años, de igual domicilio, de contusión en la región frontal, con fractura del hueso, siendo su estado grave.

El señor Peñalver expuso a la policía que transitando por la esquina de San Pablo y Mariano, fué alcanzado por una piedra, sin que sepa quien sea la persona que la arrojó.

Al declarar el menor, refirió que las lesiones que presentaba se las causó un individuo mestizo conocido por «El Marinero», quien sostuvo una riña con su padre, al que también hirió, dándose después a la fuga.

(Continúa en página DIEZ)

El Presidente de la C. de Aranceles de EE. UU. Dimitió

Queda pendiente de solución el problema de azúcar refinado y crudo. Memoria de los trabajos

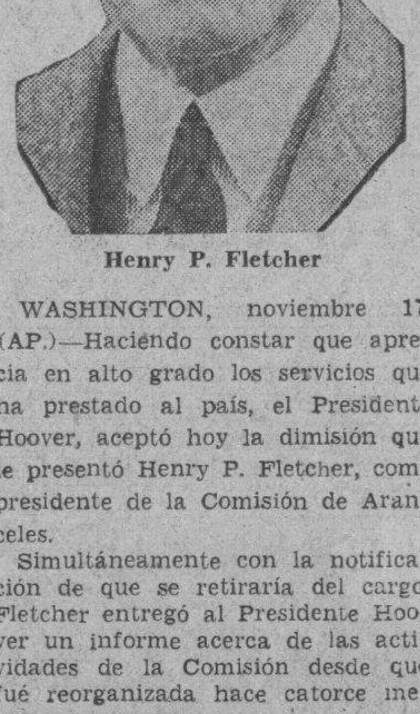

Henry P. Fletcher

WASHINGTON, noviembre 17. (AP.)—Haciendo constar que aprecia en alto grado los servicios que ha prestado al país, el Presidente Hoover, aceptó hoy la dimisión que le presentó Henry P. Fletcher, como presidente de la Comisión de Aranceles.

Simultáneamente con la notificación de que se retiraría del cargo, Fletcher entregó al Presidente Hoover un informe acerca de las actividades de la Comisión desde que fué reorganizada hace catorce meses.

«La investigación más importante que se encuentra pendiente—dice—es la referente al azúcar crudo y refinado que se ordenó recientemente y que por la naturaleza del asunto será larga, ya que ha de estudiarse el costo de producción y refinación en los Estados Unidos y en el extranjero.»

La dimisión de Fletcher comenzará a surtir efecto el 30 de este mes. Todavía no se ha indicado la persona que le sustituirá en el cargo.

EL NUEVO SISTEMA USADO POR EL CENSO IMPIDE LOS FRAUDES POR DUALIDAD DE INSCRIPCION

Se designarán seis enumeradores especiales, uno para cada provincia, para que inscriban a los rezagados. Un juez, para instruir una causa, arrancó una hoja de un talonario oficial

Muchos pensaron que a los forros o irregularidades hasta ahora descubiertos por la Dirección del Censo y el Servicio Secreto, cuya eficacia han venido reconociendo las personas sensatas, podría pasar, acaso, la duplicidad de inscripciones de electores especialmente; es decir, que una persona enumerada en Oriente, pongamos por caso, pudiera serlo sin descubrirse en la Habana, pues la generalidad creyó que el actual Censo de la población cubana habría de ser confeccionado tal cual lo fueran los anteriores, comunmente confiándose en la buena fe de las personas a enumerar. Y se equivocaron cuantos así creyeron, a juzgar por la medida dictada ayer por el Ingeniero Octavio Masses Valera, mediante su sistema de tarjetas que en la práctica no falla.

Según ese sistema, —previo trabajo para la subsiguiente confección de los Registros Electorales Permanentes—cuando aparezcan dos personas o más con iguales nombres y apellidos, las tarjetas implantadas

(Continúa en la página DIEZ)

HOY COBRARA EL CONGRESO Y GUERRA Y MARINA

En el día de ayer por la Sección de Contaduría han sido tramitadas las órdenes de adelanto firmadas por el secretario de Hacienda doctor Ruiz Mesa, para las atenciones del pago del personal del Congreso y el de Guerra y Marina.

En el transcurso de esta semana se irán situando los fondos de las demás Secretarías para el pago del personal pendiente de cobro.

A PESAR DE SU POPULARIDAD EL DR. ANDREVE NO ASPIRA A LA PRESIDENCIA DE PANAMA

Su Sra. Encargada de Negocios de aquella República, nos habla de las luchas políticas de hoy

La señora Delia Robles de Andreve, actual Encargada de Negocios «ad honorem» de Panamá en Cuba, que nos hace interesantes declaraciones en relación con la política de su país.

La República de Panamá es una nación pequeña, una faja angosta de terreno fértil cortada en dos por el Canal de su nombre. Esto en cuanto a su situación geográfica. Pero es una nacionalidad avanzada, recogedora de las corrientes de civilización que le llegan de los dos continentes americanos, y Panamá, en el curso de su camino hacia el progreso, ha ido tomando los métodos de ambos: de los Estados Unidos de Norte América, el soplo de la modernidad; del sur, todas las virtudes de la raza de los conquistadores. Panamá, que es una nación bien definida, está labrándose a fuerza de la buena voluntad y del patriotismo de sus hijos, un lugar destacado en

Doctor Guillermo Andreve, distinguido diplomático panameño, que hasta hace poco tiempo ostentara la representación de su país en Cuba. Actualmente ocupa la cartera de Gobernación en el Gobierno de la República hermana.

la América, y tan cierto es ello, que está demostrando, desde hace muchos años, que no se halla al margen, sino dentro de las ideas modernas más avanzadas, al nombrar provisionalmente y a título ad-honorem, a una distinguida dama, para que represente interinamente los negocios diplomáticos de ese país en el nuestro. Ello representa, induda-

(Continúa en página DIEZ)

INFORMACION TELEGRAFICA del interior de la República. (En la página OCHO).

SALEN MANANA LOS TRANVIAS DE ORIENTE

Hoy comenzarán las operaciones de limpieza y reparación. Todo el personal utilizado es nuevo

Mañana comienzan las reparaciones y limpieza en las vías, tranvías, etcétera, para reanudar el servicio pasado mañana con personal adquirido mediante anuncios insertados en los periódicos por los nuevos encargados de este servicio urbano, o sea «La Cubana», propietaria también de las líneas de ómnibus, quienes ha pedido garantías a las autoridades a fin de que no sean molestados los obreros que se dedicarán a esas labores.

Los huelguistas continúan luchando, manteniendo las trece bases.

SANTIAGO DE CUBA, noviembre 17. DIARIO, Habana. (Por telegrafo.)—El Centro de Veteranos está confeccionando el censo para saber cuántos libertadores hay en la provincia, con objeto de organizar las elecciones del próximo mes.

Matías Vega, Corresponsal.

E.C.D. 2016

DIARIO DE LA MARINA

FUNDADO EN 1832

Dirigido hasta 1919 por D. Nicolás Rivero y Muñiz.

OFICINAS: HABANA, PRADO 103.—NEW YORK: 516 FIFTH AVE.

Editado por la Cia. DIARIO DE LA MARINA (S. A.) cuyo programa consiste «en la defensa de los intereses generales y permanentes de la Nación cubana, de los especiales de la Colonia española establecida en la misma y de la unión y armonía entre los diversos elementos que conviven en el país». —Art. 1o. de los Estatutos.

TELEFONOS DEL DIARIO

Dirección	A-4161
Administración	M-7911
Audiotría	
Compras	
Secretaría, Administración	M-2522
Anuncios	A-2425
Clasificados y Talleres	A-3333
Quejas y Suscripciones	A-3785
Distribución y Máquinas	A-3785
Redacción	M-7913
Jefe Información	A-3205
Sports	M-7912

PRECIOS DE SUSCRIPCION AL «DIARIO DE LA MARINA»

Habana y Provincias	
Mes	$ 1.60
Trimestre	$ 4.20
Semestre	$ 8.00
Año	$ 15.00
Extranjero	
Trimestre	$ 5.00
Semestre	$ 9.50
Año	$ 18.00
Edición Dominical (Para el extranjero solamente)	
Semestre	$ 3.00
Año	$ 5.00

ARMONIAS

EL NEGRO EN 1951

Por Gustavo E. Urrutia.

EL plan quiquenal ruso, entre otras virtudes ha tenido la de hacer meditar a cierta gente de otros países, sobre la conveniencia de fijarse un plazo para la realización de algún propósito definido, empezando por enseñarles a definir sus propósitos, que parece ser lo más difícil.

Según el Dr. Kelly Miller, profesor de la universidad negra de Howard, resulta que el importante núcleo de la raza de color de los Estados Unidos se halla desorientado, sin líderes y sin propósitos colectivos, claros y definidos.

Aquella población negra, a quien la nación mantiene apartada, diferenciada y replegada en sí misma, debiera tener un concepto muy exacto del pasado y de su situación presente, y, con esto a la vista, trazarse un plan para el futuro inmediato.

¿Cuál habrá de ser el ideal y el objetivo de este grupo sumido en la gran democracia norteamericana, y, no obstante, excluído prácticamente, de sus beneficios?—Vencer el prejuicio racial. Pero, ¿cómo vencerlo y en cuánto tiempo? Este es el más difícil de todos los programas.

Cree el Dr. K. Miller que los intelectuales de su raza deben concertar un plan de conducta colectiva para los próximos 20 años, en vista de ciertos hechos sociales cuya realidad futura no le ofrece duda alguna. Estos hechos los condensa él en cuatro afirmaciones:

1.—Por el año de 1951 habrá educación para todos, y el analfabetismo será cosa del pasado. Y, sin embargo, no tenemos la menor idea de cómo reaccionará este progreso de la educación sobre la vida de las masas negras, o en qué cuantía mejorará sus condiciones industriales, políticas y sociales.

2.—Dentro de veinte años se habrá extinguido, con la generación que pasa, la fe y el fervor religiosos. Nos amenaza una situación jamás confrontada por la especie humana: un pueblo nuevo, sin reservas ni tradición, tratando de mejorar su vida moral sin la sanción religiosa.

3.—Sabemos que para el 1951 el grueso de la población negra se habrá trasladado de los campos a las grandes ciudades del Norte y el Sur. También podemos predecir, con toda certidumbre, que esa población será segregada o enjaulada en distritos especiales de esas ciudades. Pero no sabemos qué cambios graduales o radicales ocurrirán en el mundo económico e industrial, capaces de agravar o aliviar su lastimosa condición.

4.—Sabemos muy bien que el prejuicio racial será más deliberado, agudo y firme entonces que ahora. Pero ignoramos hasta qué punto el negro habrá desarrollado su potencia externa para oponerse al interdicto de tal prejuicio, o su resistencia interior para sufrir lo que no pueda evitar.

Para el eminente catedrático y publicista, estas circunstancias deben inducir a los pensadores negros a formular un programa de veinte años para el próximo futuro de su raza.

En un segundo artículo de periódico, revisa los movimientos raciales de su país en los últimos veinte años, y los resume en un interesante balance, tal como convendría que lo hiciéramos también los negros cubanos, y que acaso yo trate de realizar uno de estos días. Balance que, si a menudo no arroja un saldo concreto y absoluto, ayuda, en cambio, a fijar la atención en los progresos y retrocesos parciales, para las reiteraciones o rectificaciones pertinentes.

El Dr. K. Miller formula así las partidas acreditables al negro de los Estados Unidos en los últimos veinte años:

HABER:

A)—Una insólita reducción del analfabetismo. Hemos aumentado grandemente el número de nuestros hombres y mujeres con educación superior.

B)—El notable desarrollo de los periódicos negros como órganos competentes de la opinión pública.

C)—Adelanto en el campo del arte, la música, el baile, el teatro y los espectáculos cómicos para recreo de los blancos. A esto puede añadirse el progreso en los sectores menos graves y más frívolos de la creación dramática, la poesía y la novela. Pero no se ha producido nada superior a Dumbar, Chestnut, Tanner y Du-Bois en las dos últimas décadas.

D)—La rápida adquisición de viviendas bonitas, automóviles, radios y otros medios recreativos.

E)—El traslado de dos millones de individuos del Sur, a regiones del Norte donde disfrutan de condiciones de vida más igualatarias. Esto puede implicar una contrapartida adversa, que se apuntará más adelante.

F)—Conferencias bi-raciales y un incremento del espíritu liberal en los hombres y las mujeres del Sur.

Como partidas contrarias al bienestar del negro, señala estas otras.

DEBE:

a)—El crecimiento constante del espíritu de raza en los blancos, cuya expresión franca se ve en su política de diferenciación.

b)—La segregación de las viviendas se ha convertido en una obstinación de la mentalidad blanca.

c)—La pérdida del prestigio político. En 1911 había 3.000 empleados de color en las oficinas federales de Washington. En 1931 hay menos de 300. En 1951 habrá menos de 30, si no cambian las cosas. Entonces teníamos el ministro de Haití, el Registrador del Tesoro, el Auditor Naval, el Teniente Fiscal General; ahora apenas nos cabe esperar algún nombramiento importante si requiere la confirmación senatorial.

d)—En aquellos tiempos la raza estaba prácticamente unificada bajo la dirección de Booker T. Washington. Ahora pululamos como un rebaño sin pastor a cuya voz obedecer.

e)—Hemos perdido la confianza del mundo en nuestra capacidad para la propia dirección. Haití y Liberia, (según Mr. Schuyler—periodista negro) han fracasado en la realización de sus altos designios. Muchas, si no la mayoría de las empresas florecientes hace veinte años, están ahora en manos de los tribunales de justicia, o han sido condenadas por ellos.

f)—Las grandes sectas religiosas que fueron nuestro orgullo entonces, ahora nos colman de aprensiones y alarma. Nuestra vida religiosa ha sido decididamente retrógrada.

g)—Nuestra propiedad rural ha declinado grandemente. El saldo de nuestra propiedad urbana, luego de rebajadas las primeras, segundas y terceras hipotecas, resulta insignificante.

h)—Nuestra subordinación industrial aumenta con los años.

Estas son las partidas principales en la cuenta del negro norteamericano con el progreso. Algunas, de signos opuestos, se anulan. Por ejemplo el peligro del prejuicio creciente, se compensa con la creación de valiosas conferencias y comisiones bi-raciales. La mistad que merma en el Norte, aumenta para el negro en el Sur. Su traslado al Norte le presta derechos políticos pero puede precipitar una fricción industrial peor que la que procuró eludir ausentándose del Sur.

El Dr. K. Miller opina que es imperiosa la creación de un **directorio** negro para dar unidad de acción a su raza, y, por su parte, contribuye al estudio del gran problema ofreciendo un plan para los próximos veinte años, que me propongo publicar y comentar en otro oportunidad.

Operarios Extra

The Gothan Store

Personal Extra

ANUNCIA SU

GRAN VENTA LIQUIDACION FINAL

EMPEZO AYER Y SIGUE HOY A LAS 9 a. m.

La mejor ropa para hombre que existe en la Habana y todo lo necesario para vestir, LIQUIDADO con rebajas de precios nunca vistas. La última oportunidad en Cuba de comprar los Trajes de HART SCHAFFNER & MARK.

No pierda esta última ocasión de obtener economías inauditas

Lea este anuncio... Le será negocio cada palabra porque le convierte un peso en dos, y en ocasion es en más. Los siguientes valores convencerán al más escéptico, sin lugar a dudas, que la VENTA LIQUIDACION por el cierre de THE GOTHAM STORE, constituye un acontecimiento indiscutible. Se quedará sorprendido con estos valores que hacen época, y usted dirá que es imposible cuando vea estos precios que se le ofrecen. Cada minuto que pierda le resta donde escoger.

Estas super-gangas son de las que no se repiten

TRAJES de VERANO de 2 piezas

	ANTES HASTA	AHORA
Trajes Poplín Suntag	13.50	$5.00
Grash de hilo blanco	22.50	7.85
De Dril superior	30.00	12.85
Dixie Weaves (en su mayoría azules)	35.00	16.50
Lanas tropicales (solo algunos tamaños)	37.50	16.50
TRAJES DE INVIERNO de 3 piezas		
Trajes de lana para jóvenes (algunas tallas)	37.50	14.50
Trajes de lana fina para hombres	50.00	26.50
Los más nuevos y más finos trajes de lana para hombre acabados de recibir	65.00	36.50
TRAJES DE ETIQUETA		
Elegantes trajes de Smokings 1931	50.00	28.50
Smokings Hart Schaffner & Marx (los más modernos)	75.00	38.50
Los famosos trajes de Smokins India Weight (acaban de llegar)	85.00	43.50
Trajes de Frac (solo algunas tallas)	75.00	19.00
Trajes de Frac (nuevos modelos)	95.00	29.50
Chalecos de etiqueta (blancos y negros)	10.00	4.85
ABRIGOS		
Sobretodos de Gabardina tropical (a prueba de agua)	35.00	12.00
Sobretodos de lana ligera	50.00	23.50
Abrigos fuertes	65.00	28.50
Capas de agua Alligator	12.50	3.85
Impermeables Alligator (peso pluma)	20.00	6.85
PANTALONES DE FRANELA		
De franela blanca, fina	16.50	8.75
De franela fina, a rayas	16.50	8.75
Los más finos de franela blanca, extra	20.00	10.75
ROPA DE SPORT		
Pantalones duck blancos	5.00	1.85
Knickers blancos de hilo	6.50	2.95
Sacos de Sport azul (algunas tallas)	18.50	5.00
Sweaters de calidad B. V. D.	7.50	3.95
BATAS DE HOMBRE		
Batas de baño	6.50	2.85
Batas de vestir Ensign	5.00	2.85
Batas de lujo de Rayon con zapatillas que hacen juego	17.50	9.85
Batas de vestir Beachtex	8.50	3.85

Todo de la Gran VENTA FINAL

Venta Final
Hart Schaffner & Mark
Trajes de 2 piezas
$16.50
Antes hasta $40
Dixie Weaves, y Tropical Worsteds.—Surtido incompleto.— Predominan los azules.— Si usted encuentra aquí su talla, habrá hecho la mejor compra del año.

Venta Final
$2.50 — $3.00 — $3.50
WHITE BROADCLOTH CAMISAS
$1.69
3 POR $5.00
Esta es la oportunidad que usted esperaba. — Las más finas camisas americanas al más bajo precio nunca visto en Cuba. — Con cuello fijo y postizo. Estupendo surtido.

Venta Final
HART SCHAFFNER & MARX
Trajes de 3 piezas
$26.50
Antes de $45 hasta $50
La más sensacional oportunidad. Trajes admirables que comprenden hasta las tallas más amplias, predominando el color azul.— Su traje está en este grupo.

Venta Final
Mansco y B. V. D.
UNION SUITS
94 cts.
Antes desde $1.75 hasta $2.25
Indudablemente es lo mejor que se puede comprar.— Mercancía nueva, fresca, de primera clase a precio para liquidar rápidamente.—Le servirán para varias estaciones. Las de dos piezas proporcionalmente reducidas.

Venta Final
SMOKING 1931
Forrados de seda
$28.50
Antes desde $45 hasta $50.
Elegantemente cortados por Fashiontown Brand de New York.—De telas de lana pura.—Los más modernos estilos que no se hallarán en otra parte. — Ahora es su oportunidad de comprar su traje de etiqueta.

Venta Final
CUELLOS Van Heusen
$1.95 Docena
Antes $4.00
Un precio asombroso por ser el mejor cuello del mundo.—Se venden a 35 cts. en los Estados Unidos.— Son los que compran los fanáticos del Van Heusen y quién no lo es.— Surtido completo incluyendo los de 1/4.

The Gotham Store
"Modas para Caballeros"
O'REILLY 70
TRAJES HART SCHAFFNER & MARX

CAMISAS	ANTES HASTA	AHORA
Todas Camisas Arrow (surtido incompleto)	2.50	$0.94
Camisas Stay-Right	3.50	1.69
Camisas broadcloth Brunswick	3.50	1.69
Camisas Clermont, (2 cuellos)	3.50	1.69
Camisas de lujo Kemilworth	5.00	2.85
Camisas de etiqueta Arrow	4.00	2.65
Camisas de etiqueta Custom	6.50	3.65
CORBATAS DE SEDA		
Corbatas marca Trojan	2.00	0.89
Corbatas Resilio	2.50	1.29
Corbatas Indestructo	3.50	1.79
Corbatas de lujo Indestructo	5.00	2.35
ROPA INTERIOR		
Camisetas athleticas B. V. D	.85	0.47
Juegos B. V. D.	1.75	0.94
Juegos Mansco	2.00	0.94
Camisetas y pantalón Mansco	1.50	0.89
Juegos Cooper	1.00	0.69
Camisas Regatta de punto	1.25	0.59
Calzoncillos Regatta y B. V. D.	1.25	0.69
PAJAMAS		
Pajamas Cooper	2.50	0.94
Pajamas Monarch	3.50	1.69
Pajamas Clermont	4.50	2.35
Pajamas Glovert	6.50	2.65
CALCETINES		
Calcetines Holeproof de seda	1.25	0.69
Calcetines Westminster de seda	1.50	0.69
Calcetines Cooper de Rayon	.75	0.29
Calcetines Westminster de Rayon	1.00	0.39
Medias de golf, lana inglesa	3.50	1.85
Medias de golf de Angora	7.50	2.85
CINTURONES Y TIRANTES		
Cinturones de cuero Knothe	1.50	0.89
Cinturones de cuero Hicock	2.00	1.29
Cinturones sport Pioneer	3.00	1.65
Tirantes Pioneer	3.00	1.65
Tirantes Pioneer Club	4.00	2.35
MISCELANEA		
Pañuelos de hilo Arrow	.40	0.18
Pañuelos Arrow en cajas	.15	0.08
Alfileres de cuello Swank	.75	0.39
Yuyos y botones, Sampson de etiqueta	3.50	1.85
Trajes de baño B. V. D.	7.50	3.85
Cuellos Van Heusen (solo por docenas)	4.00	1.95

NO C. O. D. S.

VIBOREÑAS

Una muñequita muy graciosa y muy inteligente, hija de los esposos señora Julia Pons y el servicial amigo y convecino Sr. Angel Bustillo, Vocal de la Directiva de la Asociación de Dependientes. Martica cumple hoy los ocho años de edad y ya es una hacendosa mujercita, como lo demostrará esta tarde al recibir a sus amiguitas. Con un beso muy expresivo la felicito, y también felicito a los amantísimos autores de sus días, deseando que siempre la vean disfrutar la más dichosa vida.

LOS SANTOS DE HOY

Celebran hoy sus días las siguientes señoras:

Hilda de la Paz de San Román e Hilda H. de Urrutia, dos jóvenes, bellas y elegantes señoras estimadísimas en nuestros círculos sociales.

La distinguida dama Hilda Alcover de Menéndez.

Las señoras Hilda Mariño de Hernández; Hilda López de Ventura e Hilda Clark de Ureña.

Las siguientes señoritas.

Preferentemente felicitaré a la linda amiguita Hilda Lima, tan bella y graciosa como inteligente, como lo ha demostrado recientemente en los importantes trabajos que del Censo ha realizado, con la mayor competencia.

Bien sabe la gentilísima jimagüita todo lo bueno que le deseo.

Hilda García Comesañas; Hilda Hernández, Hilda Fernández; Hilda Alexander; Hilda Menéndez; Hilda Díaz; Hilda Crespo; Hilda Mac Willin; Hilda Fernández de Castro; Hilda Carricaburo; Hilda Valdés; Hilda Raluy.

Hilda Arrufat; Hilda Suárez; Hilda Granda; Hilda Agmé; Hilda de Castro; Hilda Martínez; Hilda Lluy; Hilda Brito; Hilda Casanova, que también celebra su cumpleaños; Hilda Carvajal; Hilda Ponce; Hilda Ayala; Hilda Rivero.

La lindísima rubia Hilda Galí y González, expresión de la más delicada elegancia y de la más imperativa sugestión, poseedora de los más dulces ojos azules.

Y una señorita tan hermosa y gentil como Hilda Rodríguez Vilaplana, amante hija de los apreciables esposos señora Amanda Vilaplana y el querido pariente Aniceto Rodríguez Trespalacios.

Una muñequita preciosa también celebra sus días, la monísima niña «Hildita» Porto y Ruiz, adoración de los jóvenes esposos señora Zoila Ruiz y el estimado amigo Lauro M. Porto.

Un día muy dichoso, a todas, les deseo.

EN NOCHE DE MODA

Como miércoles no se cabrá esta noche en el coquetón «Gran Cinema», en el que se proyectarán las dos famosas cintas «Los Cautivos» y «Nuestra Señora de París».

Las señoras y señoritas serán obsequiadas con pequeñas puchas que les dedica el joven Manolo Cofiño, dueño de La Aralia; también recibirán retratos de gran tamaño del gran artista Novarro, y además será sorteado un vale para adquirir una fotografía ampliada.

Esta noche los estimados amigos señores Hernández y Alvarez reservan una sorpresa a los caballeros, los que obtendrán las entradas a los precios de costumbre.

Para mañana, está dispuesta, por vez primera en la Víbora, la soberbia cinta «Alcanzando la luna»

LA FUNCION DEL DIA 24 EN TOSCA

Continúan los empleados de la elegante bombonera organizando su gran fiesta con el mayor entusiasmo, y cada día recibiendo nuevas demostraciones de simpatía.

La casa de la señora Viuda de Humara los ha obsequiado con una hermosa lámpara que será sorteada entre las señoras y señoritas.

Los señores J. O. de la Torre les dedican una elegante cartera de señora o señorita, igualmente para ser sorteada.

Otros muchos obsequios les han sido ya ofrecidos, los que iré dando a conocer, y con ellos y un colosal programa, ya podrá suponerse, el día 24, en «Tosca», un desbordante lleno

Agustín Rodríguez, autorizado por DonJuan, me ha dicho que la «botella» está dentro de la más franca cordialidad.

EL GRAN BAILE DEL CLUB DE COMUNICACIONES

¿Se conceden invitaciones para este baile a las familias?

Así he sido preguntado, y debo de contestar que en anteriores fiestas así ha sido, pero para más seguridad se debe preguntar al señor secretario, que lo es el atento y buen amigo señor Antonio Ginard, del que debido a sus muchas ocupaciones esta vez he recibido pocas noticias de ese baile, que gran animación origina entre mis gentiles vecinas, y las de Antonio, pues es viboreño convencidísimo.

La noche del próximo sábado estarán los elegantes salones del Paseo de Martí presentando el más brillante aspecto, con muchas lindas mujercitas, muchas flores y luces, y en todos los ánimos un sólo deseo: disfrutar de la alegría del vivir.

Yo me propongo no faltar, en busca de tan delicioso contagio...

NUEVA RESIDENCIA

El distinguido amigo nuestro, doctor Pedro R. Garrido, reputado cirujano dentista, de la Asociación de Dependientes del Comercio, con su estimada familia, ha trasladado su residencia a los altos de la casa calle de Habana número 99.

Al agradecerle su atento ofrecimiento, que también por mi conducto hace a sus amistades particulares y clientes, le deseo disfrute en ella de muchas prosperidades.

VIBORA SOCIAL CLUB

Existe bastante embullo para asistir a la fiesta que el próximo sábado celebrará este Club, cuyo presidente el señor Juan Bosch, se vió obligado a suspender el anterior a causa de la pertinaz lluvia.

«Una noche en mi bohío» con lindas guajiritas que servirán aromático café viboreño, muchas muchachas, buena música y mucho alegría, las horas han de ser agradabilísimas a todos en esa fiesta.

Para poder asistir bueno será pedir informes en la secretaría, con la debida anticipación, pues la comisión de recibo exigirá rigurosamente las invitaciones.

Me propongo probar esa noche el rico café ofrecido...

Urbano del Castillo.

LOS PROCURADORES DARAN LAS GRACIAS AL DOCTOR MANUEL CASTELLANOS MENA

Hemos recibido una nota suscrita por los procuradores señores Juan B. Montalvo y Domingo Fortes, por la que citan para las dos de la tarde de hoy a la Comisión de Procuradores designada para concurrir a la Cámara, a dar las gracias al doctor Manuel Castellanos Mena, autor del proyecto de Ley que tiene por objeto la exacción de la prestación de la fianza para ejercer como tales.

M.E.C.D. 2016

¡AGUA PURA!
¡BUENA SALUD!
¡LARGA VIDA!
¿Vale la pena tenerlas?
Beba
Poland Water
(AGUA POLAND)
SU MEDICO SE LO CONFIRMARA
Depositarios y Distribuidores:
J. Gallarreta y Cía., S. en C.
Mercaderes 13. Habana.

DR. P. M. SOUZA
Garganta, Nariz y Oídos, Hospitales de New York, Viena, Budapest, Habana. San Lázaro 226, de 3 a 4.

FARMACIA DROGUERIA de "JOHNSON"
DE TURNO LOS LUNES
Obispo No. 30 TELEFONO-A-2129.

LA MAYOR
35 EDIFICIOS
700 EMPLEADOS
SARRA
DROGUERIA
ABIERTA TODOS LOS DIAS Y TODA LA NOCHE LOS MARTES
A-8026 A-3641

FARMACIAS DE TURNO

MIERCOLES

HABANA

Calle y número	Teléfonos
Antón Recio 30	A-3377
Estrada Palma y Trocadero	M-5052
Avenida S. Bolívar 109	M-4188
Villegas 33	M-4030
General Silverio Sánchez Figueras 23	M-5190
Bartolomé Masó 43	U-6813
Avenida de la Independencia y Avenida Menocal	U-6808
Zanea y Oquendo	U-6924
Zanea 31	M-4160
José de San Martín y R. M. Alonso	U-6969
Avenida de la República y General Aranguren	M-4436
Habana 187	M-4606
General Carrillo 172	U-7077
Benjumeda 7	U-6912
Calzada y 27 de Noviembre	U-6253
Agramonte 36½	M-4598
República del Brasil y Mercaderes	A-6413
Máximo Gómez 246	M-5086
Castillo 6 esquina a Santa Rosa	M-4655
Tenerife 74	M-5121
27 Noviembre entre M y V. Ruiz Luzurlaga 24	U-6655

VEDADO

Calzada 84 entre A y B	F-6271
Calle 23 y G	F-6119
Calle 17 esquina a 20	F-6282
Calle 9 esquina a 1	F-6161

VIBORA

10 de Octubre núm. 695	I-7678
San Francisco y Buenaventura	I-7559
10 de Octubre y Vista Alegre	I-7513
J	I-1234
	I-7100

JESUS DEL MONTE y SANTOS SUAREZ

Rodríguez y Dolores	I-7613
10 de Octubre 383	I-7469
Santos Suárez 10	I-7332
Juan Delgado y Lacret	I-7755
Serafines y Flores	M-4345

LUYANO

Santa Ana y Guasabacoa	I-7739
J. Alonso e Infanzón	X-2371

CERRO

Palatino y Atocha	I-7719
Vista Hermosa 14 esquina a La Rosa	I-7600
Calzada del Cerro 859	I-7486

Nota—Este grupo deberá prestar el servicio público todo el día y la noche de los domingos siguientes: Enero 11; Febrero 22; Marzo 5; Mayo 17; Junio 28; Agosto 2; Septiembre 20; Noviembre 1 y Diciembre 13.

MATANCERAS

EL CONCIERTO OJANGUREN

Tal como lo aseguré.

Brillante, más que brillante magnífico, fué esa audición musical del mediodía del domingo, en la Estación de la Playa de Bebe de la Torre.

Algo que perdurará siempre en los anales del radio en esta ciudad, y algo que inicia en su historial, el imperio de la buena música, de lo selecto y de lo escogido, de lo que no es la rumba, ni el son, ni el bolero o la guaracha.

He ahí su mérito principal.

Matanzas entera y con nuestra Capital, las poblaciones todas de la Provincia, sintonizaron de dos y media a cuatro de la tarde, el recital espléndido en que se rindió culto a los clásicos, a la música española, y a la medida criolla en sus tonos y autores mas elevados.

Pero entremos en el programa y en su detalle, que es lo que aquí me propongo en esta breve nota.

Los que oyeron a Rosa Catalina Carbó en la «Forza del Destino» y a Yuyú Horta en «vissi de Arte»» de Tosca y a Nenita Casas en «Mi chiamanno Mimí» de la primera parte de ese programa del domingo, tienen que confesar que pocas veces aficionados, dilettantis, conquistan mas franco éxito y salen más airosos, que esas tres figulinas gentiles de la sociedad yumurina.

Sus roles interpretados maravillosamente parangoneanse con los que en discos de las más salientes artistas, oímos en radiolas y gramófonos por todas partes.

En la música española mas luego, ese «Carro del Sol» cantado por Nenita Casas o «Callejeo» de Granados por Yuyú Horta y «La Maja» de Lecuona por Rosa Catalina Carbó, dejaron en todos impresión hondísima.

Y en las producciones de la Grever, de Sánchez Fuentes, de Ernesto Lecuona y del mexicano Agustín Lara, completaron su triunfo las tres jovenes cantantes.

Muy bien así mismo Aguirre y Marcotti, ambos en el coro de Aida y el primero en «Mi pobre reja» que tanto gustó.

Pero tiene por derecho propio el elogio mas elocuente al hablar de ese concierto, el insigne Maestro Justo Ojanguren, para el que todo cuanto se diga aquí resulta pálido y resulta pobre

De él, el cultivo de esas voces de las tres sopranos, de él la escuela de que las ha dotado, de él, la magia, la comprensión que ha sabido llevar a esas almas, de las alas, de la inspiración de Verdi, Puccini, y Granados, Serrano, Lara y Lecuona, Grever y Sánchez de Fuentes.

La Estación de Bebe de la Torre, puede sentirse satisfecha, que en Matanzas ha abierto ella la puerta triunfal, a lo bueno, lo selecto, lo escogido en radiotelegrafía.

Rolando Martorell, el anunciador de esa Radiofusora, no trasmitió jamás en sus cotidianos anuncios, ni música mas bella, ni nombres mas distinguidos, ni mas grata y brillante audición.

Vaya mi enhorabuena a todos.

LAS HILDAS

De días hoy.

Un grupo gentil de la jeuneusse de Matanzas, celebra su onomástico en esta fecha, y para el lindo bunch, es esta segunda nota de mi correspondencia, con felicitaciones, saludos y parabienes.

Hilda Díaz Pardo, la primera, la intresante mademoiselle, que es hija del Senador por esta Provincia Horacio Díaz Pardo.

Hilda Vázquez e Hilda Matheu.

Hilda Portillo, tan airosa, Hilda Valdés Díaz, tan simpática e Hilda Carnot, tan elegante y tan sugestiva.

No olvidaré a Hilda [illegible] y Caballol, residente hoy en [illegible]abana y a Hilda Morales Domínguez, también en dicha ciudad.

Felicidades a todas.

FIESTA INFANTIL

En la Playa.

En la hermosa Quinta que fué de los Porset y es hoy el home del Abogado Fiscal de nuestra Audiencia Francois de Zayas y Rita de Cástro Targarona.

Festejaban el natalicio de uno de sus hijos, que cumplía años en ese día y con tal motivo ofrecieron una deliciosa fiesta a la grey infantil de aquel aristocrático cuartier.

Fué el domingo en horas de la tarde.

Y con Carlitos,—el festejado—hicieron los honores sus hermanitos Enrique y Rita, los tres encantadores babytos que son gloria de ese matrimonio.

Una piñata habiáseles preparado y en torno a esta agruparonse muñecas tan graciosas como Raquelita Romeu y Martica Zapico, Pilarcito y Consuelo Pardiñas, y las Iturralde y Lorenzo y Alfonso, y cien más que no recuerda ahora el Cronista.

Presidiendo la fiesta,—blanco el cabello—nimbando la bondad de un rostro en que se refleja su grandeza de alma, la respetable matrona Mima Ayala, la vda. de Pancho Zayas y Alfonso, el que fué nuestro Ministro en Bruselas, el gran patricio y gran patriota cubano.

Con dulces, refrescos y bombones obsequiearon los esposos Zayas Castro a la legión de los invitados de Carlitos.

Que abandonaron aquella casa encantados de las gratas horas que allí se le brindaron.

EN LOS PAULES

Solmnes cultos.

Llega a mi mesa el programa organizado por la Asociacion de la Medalla Milagrosa, que preside la señora Carmen Solaun de González, para las espléndidas fiestas que tendrán efecto en la Capilla del Sagrado Corazón de Jesús, los días del veinte al veinte y nueve del corriente.

Tres grandes oradores predicarán durante ese tiempo: los Padres Gonzalez, el 26, Barquín el 27 y Rodríguez el 28.

Dirá la misa del día veinte y nueve el ilustre prelado de esta Diócesis Monseñor Sainz, y la parte musical de todos esos actos estará a cargo del Gran Maestro Justo Ojarguren.

Son Presidenta de honor de esta Institución, desde que se fundara aquí, las señoras Beba Avendaño de Gronlier, Felicia Rodríguez de Carnot y María Buria de Vera Verdura.

Los Reverendos Padres Paules y las señoras que integran la Asociación, invitan por este medio a los fieles matanceros para esos cultos.

MUY DELICADO

Un lindo baby.

El hijo que es adoración del joven matrimonio Enrique Tregent y Esperanza Rossié, que víctima de un ataque de acidosis ha guardado cama durante varios días.

Lo asistió el doctor Guillermo Caballero y Cil, esa eminencia médica matancera, que es el especialista más saliente de esta población.

Fuera de peligro ya convalece el babyito Tregent felizmente.

Que gran alegría para los amigos de los esposos Tregent—Rossie.

UN EXITO

Que hay que anotar.

Al grupo distinguido de jovenes de esta sociedad que estrenaron en la noche del Domingo el Jazz Band, que tan selecta audición, brindó desde la Estación de La Torre en la Playa.

Beato, Urquiaga, López, Carrandi, apellidos todos conocidísimos en nuestros principales círculos han enarbolado una bandera que flamea ya a impulsos de la victoria.

El vals «Desilusión» original del pianista del Jazz, señor Humberto López, merece especial mención de mi pluma.

Por que aparte la belleza de su música, debo a ese compositor la gentileza de su dedicatoria en esa audición del día quince.

También el fox «Era un amor» de Carrandi, gustó inmensamente.

Oirá la sociedad matancera a este conjunto musical que lleva el nombre de Orquesta «Interrogación» en la próxima fiesta del Tennis, que es como dije ya, ayer perspectiva gratísima para los asociados del Club de la Playa.

Vaya esta voz de aliento hasta esos simpáticos muchachos que haciendo música, conmponiendola y ejecutándola, tan buenos ratos prometenle a esta sociedad.

BENITO CARBALLO Y ARNAU

Delicado de salud.

Recluído en su hogar se halla desde el Lunes, el muy prestigioso caballero, víctima de una congestión pulmonar, que aunque afortunadamente no reviste gravedad, inquieta si grandemente a sus familiares.

Rodeando a Carballo está la legión de sus hijos y la noble compañera América Escalona, que le prestan asistencia eficacísima.

Asiste a Carballo el doctor Miguel A. Beato.

Por su mejoria hago votos.

LA ULTIMA NOTA

Para hacer una felicitación.

A Oscarito Pardiñas y Pardiñas que cumple hoy once años de edad.

Colegial de los Hermanos Maristas es de los más aprovechados, de los más sobresalientes discípulos de aquel plantel.

Felicidades

Manolo JARQUIN

DR. MANUEL ANTON
OCULISTA
Graduado del Real Colegio de Cirujanos de Inglaterra.
Exclusivamente Enfermedades de los Ojos.
Consultas: Por la mañana de 10 a 12. Por la tarde consulta económica a $3,00, de 1 a 5.
San Lázaro 344, bajos Telf. U-4334.

Agentes para Anuncios en EUROPA:
E. BOURDET & Cie
antes DAVIGNON, BOURDET & Cie
9, Rue Tronchet, PARIS
19, 21, 23, Ludgate Hill, LONDRES

FALLO EN CAUSA POR UNA ESTAFA

Suplantación de números en diez fracciones de la Lotería

Por la Sala Tercera de lo Criminal, con la Ponencia del doctor Luis León Merconchini, se ha dictado sentencia imponiendo solamente al procesado Antonio Pérez González, la pena de seis meses de encarcelamiento, por delito fustrado de estafa en vez de la pena de diez y siete años. cuatro meses, un día de cadena temporal, que, por falsificación de billetes de la Lotería Nacional le pidió el Ministerio Fiscal.

Declara el Tribunal, conforme lo instará el doctor Francisco M. Casado, defensor de Pérez Gonzalez, que el delito es sólo el de referencia y no de falsificación, por cuanto que el día nueve de Febrero último como a las once de la noche, el procesado llegó a la vidriera de tabacos y otros artículos que tenía Juan Vila Sancho en Surgidero de Batabanó y le entregó diez fracciones de billetes de la Lotería Nacional del número 408, para que abonara el precio de las mismas a razón de un peso por cada uno, sin que consiguiera su propósito porque aquel después de examinarlos brevemente las devolvió por estimar que estaban falsificadas, siendo así en efecto, pues el número 8 de la palabra debajo del mismo que lo expresa, no eran verdaderas o lgtiimas, sino preparados por el procesado para que dichos títulos que en realidad no fueron agraciados aparecieran con esa simulada enumeración que obtuvo el premio aludido, cuya labor o ficción no se realizó con habilidad o pericia, sino de una manera tosca lo que dió lugar a que fuera reconocida por Vila, pero no tan tosca o burda que no hubiera sido posible engañar a nadie pues para cualquiera sin ser demasiado incauto o torpe habría pasado desapercibida la alteración de haber procedido con menos precaución o cuidado al recibirla para hacerla efectiva.

Estimulante de la Nutrición

Y regulador de todas las afecciones del estómago es «MAGNESURICO» que cura la dispepsia, gastralgia, estreñimiento, auto intoxicación, hipercloridria y todas aquellas que sufre el aparato digestivo.

Este producto, puede decirse que es el único que prefiere el enfermo, debido a curas hechas que parecían imposibles.

«MAGNESURICO» es además un radical disolvente del ácido úrico.

CASOS y COSAS

HERMETISMO

En doce o catorce años
que llevo, consecutivos,
haciendo renglones cortos,
yo creo, lector amigo,
que alguna vez tan siquiera
algo bueno habrá salido,
aunque fuese equivocado,
entre tanto y tanto ripio.
Hasta el boxeador a veces,
siendo salvaje su oficio,
tiene golpes que el fanático
califica de bonitos.
Entre los mismos ladrones
los hay que operan más fino,
que extraen una cartera,
o que rompen un pestillo
con arte, sin que se note,
al hacerlo, el menor ruído.
¿Por qué yo, que tantos versos
en mi vida llevo escritos,
no voy a tener alguno
que sea de elogio digno?
Estas consideraciones
que yo me hago y que escribo,
obedecen a una cosa,
y es: que jamás un amigo
se dignó felicitarme
después de haberse leído.
¿Es raro, verdad? A veces
algún extraño me ha dicho:
"Hombre, leí su soneto
de ayer. Está muy bonito".
Pero nunca, nunca, nunca
un señor amigo mío
se acercó, ni por política,
para decirme lo mismo.
¿Es raro, verdad?... Son cosas
que yo no me las explico.
Hasta los que en ocasiones
por mí fueron aludidos
y, desde luego, elogiados,
en estos versos sencillos,
siempre se mostraron mudos,
indiferentes... ¡Qué pícaros!
¡Si supieran cuántas cosas
con su silencio me han dicho!

Sergio ACEBAL.

Consejos Médicos

del DIARIO DE LA MARINA
por el Dr. PEREZ-BOUDET

Especialidad: VIAS DIGESTIVAS
GABINETE: Prado 33, altos
Teléfono A-5049
Correspondencia al DIARIO DE LA MARINA
Prado número 103

Dolores Marta (Víbora).

Señora: Es menester antes que someterse a ningún tratamiento, que se haga tomar su tensión arterial, puede que allí esté la causa de sus trastornos. En caso de que le dé una tensión alta, como supongo, deberá tomar tres tabletas de Desencina al día. Otro punto muy importante por cierto a tratar en usted, es la falta de suero ovárico, para ello es indispensable el que se someta a aplicarse diariamente un ámpula de Ovastene y para mayor efectividad, cuando termine la aplicación de dicha caja se pone otra de Tonofosfán. Su estreñimiento debe de combatirlo por medio de una tabletica de Miratón al acostarse, pero debe de chuparla y tomar una copa de agua detrás. Con todos mis respetos, quedo de usted.

Una desconsolada (Bolondrón).

El tratamiento que usted lleva no me parece de todo punto bueno. Le ruego que me perdone que le hable con tanta franqueza, pero es mi sistema. Es menester en usted la aplicación de una caja de Surovarine, cinco días después de haber salido de su período un día sí y otro no, los días que no se aplique dicho suero, debe de ponerse un ámpula de Algalopol y tomar antes de sus principales comidas una medida de Opophosphine femenino antes de sus comidas y después de éstas una cucharada de Glefina. Hágase dos lavados vaginales lo más caliente que pueda, añadiéndole a cada uno una cucharada de Coaltar-Saponine. No piense, señora, que pueda encontrarse mala del corazón. Su aparato digestivo no anda del todo bien, y necesita un tratamiento especial, que por éste medio siento no poder darle. No tiene por qué darme gracias, pues siempre estoy dispuesto a complacerlas.

Un paciente (Matanzas).

Lo recomendado por su médico, si es que quiere usted CURARSE RADICALMENTE de su afección, es lo que debe de hacer, esto es, operarse, pues aunque su amigo el ortopédico le manifestara que se cura por medio de una faja «especial», yo le digo a usted que ESA enfermedad no se CURA por medio de fajas, sobreentienda, CURA RADICAL. No, querído, no soy de opinión que esa enfermedad se pueda curar por procedimeintos externos.

"LAS RESTRICCIONES SOBRE LA ZAFRA ACABARAN CON NUESTRO CAPITAL Y LA RIQUEZA CUBANA"

El señor Silvio de Cárdenas, Presidente de la Asociación de Colonos del central «Violeta», ha contestado a la «encuesta» de la Asoc. Nacional, por medio de una carta a Mr. Powell

El señor Silvio de Cárdenas, presidente de la Asociación de Colonos del Central Violeta, ha dirigido una importante comunicación al señor Francisco E. Powell, presidente del Consejo Internacional Azucarero, y la cual encierra las contestaciones de aquella colectividad a la encuesta iniciada por la Asociación Nacional de Colonos.

Ofrecemos a los lectores del DIARIO una copia de dicha carta, entendiendo que encierra aspectos de verdadero interés.

He aquí lo que manifiesta el señor Cárdenas:

Sr. Francisco E. Powell,
Presidente del Consejo Internacional Azucarero.
Aguiar 116, Habana.

Muy señor nuestro:

Esta Asociación, con una producción de 50 millones de arrobas de caña, tiene el honor de remitir a Ud. las siguientes contestaciones, a la encuesta iniciada por nuestra Asociación Nacional de Colonos.

Somos completamente contrarios a toda restricción de zafra, ya que ésta al fin acabaría con nuestro capital y con la riqueza de Cuba. La base de todo negocio de caña es la conservación de su cepa, siendo esto tan importante para el colono como un buen precio de azúcar, toda vez que la colonia debe mantenerse en su máximum de producción en espera de una reacción favorable.

Para que la restricción fuera beneficiosa tendría que alcanzar el azúcar un precio lo suficientemente alto que redundara en beneficio del hacendado, también del colono al que debiera indemnizar a la vez de la pérdida de su caña y también de los sueldos de obreros y empleados, que los compensara del tiempo que han permanecido inactivos; no se pueden soñar con o sin restricción en estos precios. Con las medidas restrictivas ni el hacendado ni el colono han mejorado su situación, perdiendo en cambio gran parte de su caña y el empleado y trabajador han venido recibiendo sueldos y jornales irrisorios, motivados por la paralización de muchos centrales y corta tarea de otros, contribuyendo, por tanto, a que haya menos días de trabajo y más hombres sin el mismo y dejando de circular por el país el costo de producción de las zafras restringidas y mermando, también por éstas, los ingresos del Estado y Municipios.

Se combate este argumento diciendo que con zafra libre no podríamos moler, porque el exceso de producción colocaría al mercado por debajo del costo de producción. El que conozca la historia azucarera de Cuba sabe la gran elasticidad de su pueblo para el trabajo, que demanda cuando sube el mercado y sabe colocarse al mismo tiempo en su lugar, cuando las circunstancias lo exigen, como lo demuestra la pasada zafra. El pueblo de Cuba lo que quiere es trabajar y acepta hoy el sueldo que le puedan pagar, pues se da cuenta de la realidad azucarera. Con esta valiosa cooperación y algunas medidas que puedan tomarse, podríamos competir en cualquier mercado y al fin veríamos el fruto de nuestros sacrificios. Con las restricciones continuaremos haciendo sacrificios en espera del fruto del plan Chadbourne y cuando éste llegue, quizá los Bancos hayan recobrado sus préstamos; pero nostros habremos perdido nuestra riqueza nacional y desaparecido, prácticamente, como país productor de azúcar.

Por todas estas razones nos declaramos opuestos decididos a toda restricción de zafra y no deseamos más pacto que aquel que deje libre la mocha de nuestros macheteros.

Si ha logrado Ud. pulsar la opinión de Cuba, a su breve paso por ésta, tenemos la seguridad de que ha de llevarse el convencimiento de que este pueblo lo que desea es que tumbe hasta la última caña.

Quedamos de Ud. attos. S. S.,

Silvio de Cárdenas,
Presidente de la Asociación de Colonos del Central «Violeta».

El sombrero de moda tiene hoy una variante para cada tipo

Parecía que la nueva moda de sombreros se iba a quedar estereotipada en el Montijo minúsculo, que deja al descubierto ambos lados de la cabeza.

Pero este estilo, aunque muy gracioso y favorecedor para algunos rostros, no es susceptible de toda la variedad que requiere una moda afortunada.

De aquí que hayan surgido nuevas y múltiples variantes en el sombrero invernal, dentro de su corte característico.

Conjuntamente con la forma primera, se acusa la tendencia al sombrero de mayor amplitud, ladeado hasta casi tapar el ojo derecho, y, a menudo, con la insinuación de un ala recogida o reminiscente de la cloche...

Entre estas últimas variantes figura el estilo de copa cuadrada que incluímos entre los diseñados;

La última colección de "Fin de Siglo" comprende las más diversas interpretaciones, en fieltro y antílope de colores enteros, o combinado elegantemente el carmelita con el verde, el jena con el carmelita o con el negro y éste con el blanco.

Entre los modelos diseñados, figura el precioso modelito de fieltro roulé — ala arrollada —, muy adecuado para jovencitas.

ESTOS MODELOS ESTAN MARCADOS A PRECIOS TAN VARIADOS COMO RAZONABLES

SANTA ISABEL (MAÑANA JUEVES)

SU REGALO SERA EL MAS FINO TESTIMONIO DE SU BUEN GUSTO SI LO ELIGE ENTRE LAS ULTIMAS NOVEDADES LLEGADAS A

Fin de Siglo

PRACTICAS DE ARTILLERIA PONEN EN PELIGRO A LAS EMBARCACIONES PESQUERAS

La Jefatura de la Fortaleza de la Cabaña, Séptimo Distrito Militar, ha enviado una comunicación a la Capitanía del Puerto en relación con prácticas de Artillería que han dado comienzo.

Por la misma, se comunica a dicha dependencia para conocimiento general, que las embarcaciones menores que salgan del puerto para dedicarse a las faenas de la pesca u otras análogas, no deberán acercarse a la costa en un tramo de seis mil metros, ya que lo contrario encierra un peligro evidente por estarse efectuando prácticas de Artillería de Costa.

Dichas operaciones tendrán duración de varios días.

NUEVO DEPARTAMENTO EN EL BUFETE DEL DR. GANS

Según nos comunica el doctor Oscar Gans, la firma de abogados de su nombre ha llevado a efecto la organización de un Departamento para atender la dirección legal de asuntos arancelarios y ordenanzas de aduanas.

La experiencia del doctor Gans en estas materias, garantiza el éxito de la nueva iniciativa de su bufete.

✝

E. P. D.

LA SEÑORA

ANDREA GONZALEZ

VDA. DE PIEDRA

(Que falleció en esta ciudad el día 19 de Nov. de 1929)

Debiendo celebrarse solemnes honras fúnebres por el eterno descanso de su alma, el día de mañana, Jueves 19 del presente, en la Iglesia de Nuestra Señora del Carmen, (Infanta y Neptuno), a las nueve y media a. m., sus hijos y demás familiares, ruegan a sus amistades que asistan a dicho acto.

Habana, Noviembre 18—1931.

EVIAN CACHAT
Exija siempre el Agua de EVIAN-CACHAT y no se contente de pedir solamente Agua de EVIAN
Solo el Manantial CACHAT está prescrito por el Cuerpo médico francés
Rehuse toda substitución

E.C.D. 2016

MERCADO DE TABACO

Doscientos trece tercios de la cosecha del año pasado, vendieron y entregaron ayer Antonio González, S. en C., a la Cuban Land and Leaf Tobacco Company.

De ese total eran ciento veinticinco tercios de tercas, y ochenta y ocho de segundas.

Treinta y uno de tripas limpias de Vuelta Abajo, compraron y registraron Angueira, Pérez y Compañía en los almacenes de González y Vázquez.

Y otros menos lotes que pasaron de manos, completaron el movimiento del día en el mercado local, por lo que a operaciones o registro respecta.

ENTRADAS POR CAMIONES

Entraron ayer en la plaza, en camiones procedentes de varias zonas productoras, las partidas de tercios y pacas siguientes:

De Santa Clara, para Menéndez y Compañía, 80.

De Zaza del Medio, para González y Vázquez, 80.

De Guayos, para Ramón Ruisánchez y Compañía, 30.

De Sancti Spíritus, para S. Ruppin Havana Tobacco Company, 70.

De Cabaiguán, para Abelardo Cuervo y Compañía, 40.

De Guayos, para Iglesias y García, 91.

RECIBOS POR FERROCARRIL

Hasta las cinco y media de la tarde habían entrado en los patios de los ferrocarriles, las casillas que traían las siguientes partidas de tercios y pacas:

De Cumanayagua, para Constantino González y Compañía, 97.

De Vueltas para la Cuban Land and Leaf Tobacco Company, 19.

De Placetas, para I. Kaffenburgh and Sons, 50.

De Ranchuelo para Suárez y Hermanos, 3.

De San Juan y Martínez, para Desiderio Saludes, 64.

De Pinar del Río, para Antonio Méndez y Hermanos, 6.

De Mataguá, para Urtiga Toledo y Compañía, 100.

De Placetas, para José Cortés y Hermanos, 125.

De Cumanayagua, para I. Kaffenburgh and Sons, 90.

De Santa Clara, para la Cuban Land and Leaf Tobacco Co., 175.

DE LA NUEVA COSECHA

En las zonas de vegas finas, de Vuelta Abajo se ha comenzado a sembrar algo. Así decimos porque todos los informes que tenemos convienen en que si hay tres o cuatro cosecheros que sembrarán igual cantidad que otros años, porque a primera hora vendieron, la mayoría sembrará mucho menos.

Eleodoro Rodríguez, en la carretera de La Coloma es uno de los que más temprano empezaron.

En Pilotos están sembrando los hermanos Gutiérrez y otros que han comenzado esta semana.

Los Fernández, en Colmenar; Patricio García, en Palenque; Cacho Suárez, en Tirado; Policr, en La Majagua; Alvaro Díaz, en San Pablo; Solaún, en El Aguacate, y otros en Puerta de Golpe, sembrarán poco tabaco y muchos frutos menores.

HACEN OPOSICION AL PROYECTADO NUEVO IMPUESTO SOBRE EL CARBON

La Cámara Nacional de Comerciantes e Industriales dirige un escrito en ese sentido al Congreso de la República

La Cámara Nacional de Comerciantes e Industriales ha enviado al Presidente de la Cámara de Representantes un razonado e interesante escrito en que expone sus críticas y sugestiones en relación con el proyecto de ley sobre los impuestos al petróleo y sus derivados, en que se trata del carbón mineral y coke.

Está de acuerdo dicha Corporación con el proyecto del Senado, en cuanto el mismo dispone que se declare libre de derechos la entrada en esta República del carbón antracita, carbón bituminoso, carbón coke y coke para petróleo, ya que ese precepto legal está perfectamente de acuerdo con el artículo cuarto del Tratado de Reciprocidad entre los E. Unidos y Cuba.

No está, en cambio conforme con el impuesto de $0.80 por cada tonelada de carbón antracita, carbón bituminoso, carbón koke y koke para petróleo, al establecerse ese impuesto sobre el consumo de las anteriores mercancías.

En apoyo de esta tesis cita la siguientes razones:

1.—En el citado tratado de reciprocidad se dispone que los productos en cuestión entren libres de derechos. Aunque en el proyecto no se aplican derechos a esos productos, no es menos cierto que en la forma con que se les recarga al establecerse un impuesto sobre el consumo, prácticamente se obtiene el resultado que se tratá de evitar con el Tratado, porque los efectos de la facilidad de la venta, lo mismo esta queda afectada con el recargo tanto por concepto de derechos como por concepto de impuesto sobre el consumo.

2. Desaparecerá la venta de estos productos a las empresas navieras extranjeras que carbonean en los puertos de nuestra República, porque el impuesto traerá como consecuencia el recargo en el precio por tonelada de carbón, no pudiendo entonces competirse con los precios que actualmente rigen en el mercado de las estaciones carboneras de Panamá, Las Barbadas, Puerto Rico e Islas de Trinidad. Por ese motivo ningún vapor vendrá a nuestros puertos a carbonear, pudiendo adquirir ese producto más barato en cualquiera de las estaciones citadas, resultando afectada multitud de pequeños comercios que viven de los jornales que se pagan por los anteriores conceptos.

Además, los tostaderos de café, las fondas, los hoteles, las fundiciones, fábricas de galletas, tintorerías, compañías lecheras y parte de nuestra industria azucarera, se sentirán indiscutiblemente afectadas al elevarse el precio de esos productos.

3. Teniendo en cuenta que, al disminuir el volumen de negocios de las empresas de carbones en la bahía de la Habana y teniendo que ser poco más o menos los mismos los gastos, al distribuirse estos gastos entre un menor tonelaje los precios del combustible tendrían que subir considerablemente, y sería el aumento de los mismos eventualmente mayor que la cantidad del impuesto que se le impusiera.

Por las razones referidas la Cámara Nacional de Comerciantes e Industriales concluye solicitando que la Cámara de Representantes estudie la conveniencia de suprimir el impuesto de consumo a los combustibles descritos, y si ello no fuera posible, rebajar ese impuesto, en cuanto al consumo interior y agregar al proyecto la siguiente enmienda:

«A los efectos del impuesto de consumo establecido por el proyecto, no se entenderán incluidos el carbón que se venda a las empresas navieras extranjeras, en cuanto el mismo se destine al suministro de ese combustible a sus barcos en los puertos de nuestra República».

CLEARING HOUSE

Noviembre 17

Las compensaciones efectuadas hoy entre los Bancos asociados al Habana Clearing House ascendieron a la cantidad de:

$1.059.690.22

Panamá Pacific Line

HABANA A

New-York & California

El buque turbo eléctrico

"VIRGINIA"

33,500 toneladas

SALDRA EL DIA 17 DE NOVIEMBRE A LAS 6 P. M. PARA SAN FRANCISCO CAL. VIA EL CANAL DE PANAMA.

El buque turbo eléctrico

"PENNSYLVANIA"

33.500 toneladas

SALDRA EL DIA 20 DE NOVIEMBRE A LAS 3 P. M. PARA

NEW-YORK

Agentes Generales y Consignatarios

The West Indies Shipping & Trading Co.

Wm. H. SMITH. PRESIDENTE

OBISPO 75. HABANA. TELF. A.7322.

Vapores Correos de la Compañía Trasatlántica Española

SERVICIO REGULARES MENSUALES DE PASAJE, CARGA Y CORRESPONDENCIA

LINEA RAPIDA PARA VERACRUZ, NEW YORK Y NORTE DE ESPAÑA

Próximas salidas:

PARA VERACRUZ 48 horas de viaje.		PARA NEW YORK, VIGO, CORUÑA, GIJON, SANTANDER Y BILBAO	
HABANA	2 Oct.	HABANA	10 Oct.
C. COLON	1 Nov.	C. COLON	10 Nov.
HABANA	2 Dic.	HABANA	10 Dicb.
C. COLON	1 Ene.	C. COLON	10 Ene. 32

LINEA PARA NEW YORK, CADIZ Y BARCELONA:

M. COMILLAS	2 Oct.	M. COMILLAS	2 Dicbre.
M. ARNUS	1 Nov.	M. ARNUS	1 En-32

MANUEL CALVO 17 Dic.

Magníficas cámaras. Amplios comedores para pasajeros de tercera servidos por camareros. Camarotes para 3a. clase. Excelentes menús. Para más informes:

MANUEL OTADUY

AGENTE GENERAL.

Palacio Lonja. Telf. A.6588. A-7900 Apartado 707. Habana

SOBRE EL AFORO DE OBJETOS DE VIDRIO CORRTE.

Gestiones de la Cámara de Comercio Cubana respecto a la circular número 64

El señor Charles C. Dufau, Presidente de la Cámara de Comercio Cubana, ha dirigido al Secretario de Hacienda un interesante escrito sobre el aforo de objetos de vidrio ordinario.

Extractamos de dicho escrito los siguientes párrafos, que constituyen los argumentos básicos del mismo:

«Esa Secretaría, aceptando lo resuelto por los Tribunales de Justicia en diversas sentencias, dictó la Circular número 64, de 14 de septiembre de 1931, de la Sección de Aduanas, disponiendo que los globos de vidrio ordinario, ornamentados o de adornos, para lámparas, se aforen por la partida 10-C del vigente Arancel de Aduanas.

«Más esta resolución, que vino a solucionar muchos problemas sobre la materia, adolece del pequeño defecto de que corcunscribe el aforo por la partida 10-C de los globos y objetos de vidrio ordinario «para lámparas», exclusivamente, no habiendo motivo alguno para que los demás objetos de la misma materia, que no sean para lámparas, no se aforen por la citada partida, porque ella comprende genéricamente «todos los objetos de vidrio común u ordinario, incoloro o coloreado artificialmente, cuando estén tallados, grabados u ornamentados en cualquier otra forma y que constituyan adornos o artículos de fantasía».

Concluye el escrito solicitando que sean suprimidos de la circular número 64 los términos «para lámparas», todas las veces que en la misma estén mencionados y que se dejen sin efecto varios reparos hechos por la Secretaría de Hacienda, en relación con los referidos aforos.

Los embarques de Cuba efectuados durante los diez primeros meses de este año, compararán con el pasado en la forma siguiente:

Estados Unidos Enero 1931: 1,793,433; Octubre 1930 1,750.664

Otras partes Enero 1931 523.609; Octubre 1930 988,951.

Total Enero 1931 2,317,042; Octubre 1930 2,739,615.

Las cifras anteriores osn equivalentes de crudos, pues las exportaciones de refinado han sido convertidas a crudos.

Según los últimos informes de la National Export Corporation, la cantidad total segregada, a principios de año, se calcula en 1,320.087 toneladas, de la cual el 20 por ciento, o sean 264,017 toneladas deberán aplicarse en 1931 a los embarques fuera de los Estados Unidos. Hasta fines de octubre fueron embarcadas de esta cantidad 224.003 toneladas. El resto por embarcar de esta procedencia es, por tanto, de 40,014 toneladas.

La cuota total de 1931, para exportar a países fuera de los Estados Unidos, es de 655,000 toneladas. Se estipuló que esta cantidad incluiría cualquier exceso de refinado reexportado de los Estados Unidos, que pasara de las importaciones de azúcares extranjeros no privilegiados, en este país. Los últimos, por supuesto, no son de Cuba, que pagan un impuesto preferencial sino que consisten de azúcares de México, Santo Domingo, etc. Invariablemente se reexportan en conservas y en otra forma con el fin de obaener la devolución del impuesto. Este año esta clase de azúcar pudiera ascender a 25.000 toneladas. Las exportaciones de refinado probablemente serán de 55,000 toneladas, que equivalen a 60.000 en crudos. A esto deberá añadirse 15.000 toneladas de crudos de Cuba, embarcadas a Europa de las existencias de los importadores. Esto hace un total de 75.000 toneladas del cual deberán deducirse las 25,000 toneladas de importaciones no privilegiadas, quedando 50.000 toneladas que se aplicarán a la cuota de 655.000 toneladas. En otras palabras, los embarques de Cuba directos adestinos fuera de los Estados Unidos, tendrían que ser solamente de 605,000 toneladas para estar dentro de la cuota.

Hasta fines de octubre las exportaciones a otros países fueron de los Estados Unidos, fueron de 523,609 toneladas, así es que incluyendo la cantidad de 40.014 toneladas de la producción segregada, arriba mencionada, quedan por embarcar directamente de Cuba, a destinos fuera de los Estados Undios, 81,391 toneladas durante noviembre y diciembre. Esa cantidad ya ha sido vendida y está esperando embarque.

La cuota de exportación de Cuba a los Estados Unidos, para 1931, es de 2,690,000 toneladas. Estas cifras incluyen 113.000 toneladas para embarque de Cuba a principios de este año, a este país, que se vendieron antes del establecimiento de la Corporación Nacional de Exportación de Cuba. No hay duda que habrá un sobrante de esta cuota, por encima de la porción segregada, la que será de cerca de 1.000,000 de toneladas en enero de 1932, pero se ha estipulado que la distribuición de este azúcar segregado se extienda durante los cuatro próximos años.

Con respecto al sobrante que pase de la porción segregada que resulte de la merma en los embarques de Cuba, más allá de la cuota para los Estados Unidos se ha declarado claramente en la proclama publicada por el Presidente Machado en septiembre, que tal sobrante será rebajado de la cuota del próximo año para los Estados Unidos, la cual se basará en un estimado equitativo del consumo de este país. Estas medidas deberían hacer comprender al comprador que la situación es fundamentalmente sólida. Hay razones para que se restaure la confianza, resultando en su consumo mayor de azúcar el próximo año.

MERCADO DE NEW YORK

Recibido por el hilo directo de Mendoza y Compañía.

Noviembre 17 de 1931

	Cierre
A	
Adams Express	8
American Machine Fdy	24
Air Reduction	66¾
Alaska Juneau	16
Alleghany Corp	3½
Allied Chemical	86¾
Allis Chalmers	18⅛
American Bank Note	20
American Beet Sugar	—
American Can	80
American Car Foundry	12¾
American For Pow	14⅛
American Ice	14½
American Inter	8¼
American Locomotive	12⅝
American Metal	8
American Power Light	19½
American Roll Mills	13½
American Safety Razor	—
American Steel Foundry	9⅛
American Sugar Ref	49
American Tel and Tel	138
American Tobacco B	88½
American Water Works	35
American Radiator	9⅝
American Tobacco A	86½
American Woolen	—
Anaconda Cpper Min	—
Andes Copper Min	—
Assd Dry Goods	12
Atch. Top. Sta. Fe	110
Atl. Coast Line	—
Atlantic Ref	13⅜
Auburn Auto	125
Aviation Corp. Dela	—
B	
Baldwin Locomotive	9
Baltimore Ohio	32⅛
Barnsdall A	7¼
Bendix Aviation	20½
Best Co	31
Bethlehem Steel	29⅛
Bohn Alum	26
Borden Co	49⅞
Briggs Mfg Co	11¼
Brook. Man. Tran	39⅛
Byers A. M. Co	18⅝
C	
Calif. Packing	11¼
Calumet Arizona	—
Calumet Hecla	4⅝
Canada Dry	18¾
Canadian Pacific	16½
Case J. I. Co	46⅞
Cerro de Pasco	19
Chesapeake Ohio	32
Chic. N. W	13¼
Childs	11¾
Chi. Gt. West com	—
Chi. Gt. West pref	16
Chi. Mil. San Paul Pac com	3
Chi. Mil. San Paul Pac pref	5¼
Chic. Rock I. Pac	19⅞
Chrysler Motors	17¼
Coca Cola	120¾
Colorado Fuel	11⅛
Columbia Gas	22¼
Columbia Graph	—
Commercial Solvents	11⅝
Congoleum Nairn	10
Congress Cigar	—
Cons. R. R. of Cuba	—
Consolidated Gas	73¾
Cont. Baking A	7½
Continental Motors	1⅝
Continental Oil	7¾
Continental Can	37½
Corn Products	52¼
Crucible Steel	30
Cuba Company	—
Cuban American Sugar	2½
Cuban Cane Sugar	—
Curtiss Wright	2
Columbian Carbon	47
Coty Inc	5½
Commonwealth South	5½
D	
Davison Chemical	6⅝
Delaware Hudson	92½
Delaware Lackawanna	36
Drug Inc	58
Du Pont	63
E	
Eastman Kodak	107
Eaton Axle S	10¼
Electric Auto Lite	36⅝
Electric Power Light	15½
Electric Bond Share	18½
Erie	12
F	
Foster Wheeler	14½
Fox Film	6⅞
Fisk Tire	⅝
Freeport Texas	20⅝
G	
General American Tank	44
General Asphalt	15¼
General Cigar	—
General Electric	30
General Food	37¾
General Motor	28
General Ry Signal	29½
Gillette Safety Razor	15¼
Gimbel Bros	—
Gold Dust	21¾
Goodyear	26½
Goodrich	7
Graham Paige	3
Gt. West Sugar	8
Granby Copper	10
Great Northern	25¼
H	
Herhey Chocolate	—
Houston Oil	28
Houston Oil New	5⅜
Hudson Motor Co	13¼
Huppmobile	5⅞
I	
Illinois Central	18¼
Interborough R. T.	9
Int. Cement	23¼
Inter. Combustion	⅞
Int. Harvester	33¾
Inter. Nickel	10¼
Inter. Tel. and Tel.	16⅛
J	
Johns Manville	31½
J. Kayser Co	—
K	
Kansas City South	12½
Kelvinator Corp	9¼
Kelly Spring. Tire	1⅞
Kennecott Copper	16
Kreuger Toll	8
Kroger Grocery	19¾
L	
Lambert	59
Lehgih Valley	—
Liggett Myers	57¼
Lima Loco	18½
Loews Inc	39¼
Lorillard	14½
Louisville Nash	31
M	
Mack Trucks	20¼
Magma Copper	11⅝
Marmon Motors	2¼
Mexican Seboard Oil	8½
Mo. Pac. com	13⅛
Mid. Cont. Pet	7½
Mo. Pac. pref	—
Montgomery Ward	12
Mo. Kan. Tex. com	8⅛
Murray Corp. of America	8½
N	
Nash Motors Co	20⅝
National Cash Reg	17
National Dairy Prod	28¾
National Biscuit	48¾
National Power Light	16½
Nevada Consol. Cop	6¾
N Y Central	40¾
N Y New Haven H	32
North American	39⅜
Northern Pacific	22¾
O	
Ohio Oil	8½
Otis Elevator	26⅞
Otis Steel	5½
P	
Pac Gas Elec	38⅞
Packard Motors	5½
Paramount Publix	14¼
Pathé Exchange	2¾
Penn. R. R. Co	29⅝
Phillps Petrol	7¼
Pub. Ser. N. J.	66
Pullman Company	24
Puerto Rico Sugar	11¾
Pure Oil	6¼
R	
Radio Corporation	9¼
Radio Keith Orph	3
Reading Co	52
Remington Rand	4¼
Reo Motors	—
Republic Iron Steel	8⅞
Reynolds Tob. B	39
Royal Ducht	18¾
S	
Safeway Stores	51⅜
Schulte Retail	4
Sears Roebuck	43
Shell Union Oil	5
Skelly Oil	—
Simmons Company	11¾
Sinclair Oil Corp	7½
Southern Pacific	44¼
Southern Railway	16
St Joseph Lead	13½
St Louis San Francisco	8
Standard Brands	15¾
Standard Gas Elec	38⅞
Standard Oil of Calif	32⅞
Standard Oil New Jersey	34½
Socony Vacuun Corp.	14
Stewart Warner	7½
Studebaker Corp	15⅝
T	
Texas Co	19½
Texas Gulf	28½
Texas Pac. Land	6¾
Timken Roller	24½
Tob. Prods A	8½
Tob. Prods	4¼
U	
United Carbon Co	15
Union Carbide	37½
Union Pacific	98
United Aircraft	17
United Fruit	31⅜
United Gas Imp	22⅜
United Corporation	12⅝
Union Oil Cal	16½
Union Cigar Stores	2
U S Ind Alcohol	34
U S Realty Imp	—
U S Rubber	7⅜
U S Steel	68⅜
Utilities Pow and Light	13½
V	
Vanadium	19⅝
W	
Wabash comunes	7
Warner Bros Pic	5
Warren Bros	7¼
Warren Bros	7¼
Warner Quinlan	—
Ward Baking B	3¼
Western Maryland	8
Western Union	62
West Airbrake	19¼
West Elec	39
White Motors	—
Willys Overland	3½
Woolworth	52½
Y	
Yellow Truck	3⅞

MERCADO DE CAFE

NOVIEMBRE 17

Enero	5.23
Marzo	5.37
Mayo	5.48
Julio	5.58
Octubre	5.68
Diciembre	5.13

MERCADO DE GRANOS

NOVIEMBRE 17

Trigo	
Mayo	65⅞
Diciembre	61⅛
Julio	66⅝
Maiz	
Mayo	50½
Diciembre	45½
Julio	52¼
Avena	
Mayo	29½
Diciembre	27⅛
Julio	29⅜

COMPAÑIA PETROLERA CUBALU, S. A.

LUYANO Y PORVENIR. — HABANA.— TELEFONO X-2727; X-1682

Aceites y grasas para toda clase de Automóviles, embarcaciones, y maquinarias en general, Gasolina, Petróleo refinado, alcoholes, Estopas. Gas-Oil para motores y estufa para cocinas.

Recomendamos nuestro aceite IMPERIAL para motores, por ser un aceite preparado por nuestros representantes, de acuerdo con los fabricantes de motores, Lubricación constante, duración y eliminación de carbón.

Compañía del Pacífico

MALA REAL INGLESA

(THE PACIFIC STEAM NAVIGATION COMPANY)

VAPORES CORREOS INGLESES

El magnífico trasatlántico de 25 mil toneladas de desplazamiento.

"ORDUNA"

Saldrá de la Habana el 21 de Noviembre

Admitiendo pasajeros de Primera, Segunda y Tercera clase, para VIGO, LA CORUÑA, SANTANDER, LA ROCHELLE, PALLICE y LIVERPOOL.

ESTABILIDAD, CONFORT, RAPIDEZ Y SEGURIDAD

GRANDES FIESTAS DURANTE LA TRAVESIA

Tercera clase superior con fumador, salon de conversación y de música, cinematógrafo, magnífico comedor y opción al pasajero de escoger su camarote marcándose en el billete de pasaje.

SERVICIO DE VAPORES A:

España, Francia, Inglaterra, Perú, Chile, Argentina, Uruguay, Brasil, Colombia, Venezuela, Guatemala, Costa Rica, Nicaragua, Salvador, Honduras, Ecuador y Bermudas.

PROXIMAS SALIDAS:

A EUROPA		A Centro y Sud América	
Orduña	Nov. 21	Orcoma	Nov. 1
Orcoma	Dic. 12	R. del Pacífico	Nov. 24
R. del Pacífico	Dic. 26	Orduña	Ene. 3
Orduña	Feb. 23		

Para informes generales reservaciones, fletes etc.

AGENTES GENERALES

DUSSAQ Co. Ltd.

PALACIO DEL CENTRO ASTURIANO

Teléfono: A.6540 y A-7218. — Habana.

CIERRE DE VALORES DE NUEVA YORK

(Por Thomnson and Mc Kinnon)

NEW YORK, noviembre 17. Luis Mendoza y Cía. Coincidiendo con el nuevo restablecimiento de precios del mercado de granos, el de acciones adquirió mejor turno. La brusca alza del trigo sirvió parfa contener la presión desarrollada a primera hora sobre el mercado, especialmente en el grupo ferroviario, varias de cuyas emisiones establecieron nuevos mínimos. El levantamiento de la presión en las ferroviarias halló al mercado en buenas condiciones técnicas de mejoras. Otras influencias que contribuyeron a reanimar la impresión reinante fueron la mejor perspectiva de la industria automovilista y las renovadas esperanzas de que la conferencia cobre haga todavía algo para restringir la producción. Muchos fabricantes de automóviles están volviendo a colocar los operarios despedidos y algunas autoridades predicen que la producción de diciembre superará a la de cualquier mes de los transcurridos desde 1928. Innecesario es comentar los vastos y beneficiosos efectos que surtiría la actividad de esta industria. Las cifras de la edificación domiciliaria llevan también ventaja sobre las del mismo mes del año pasado, dándonos nuevas pruebas de mejoría general. Todo esto ayuda a apartar la atención de las noticias decepcionantes que en materia de dividendos han de publicarse a fin de semana, a las cuales, han venido anticipándose el mercado. Con mejores noticias comerciales, el mercado se halla en una favorable situación técnica para prolongar el restablecimiento.

FRUTOS CUBANOS EN NEW YORK

La Sección de Fomento y Expansión Comercial de la Secretaría de Agricultura, Comercio y Trabajo ha recibido con fecha 17 del corriente del jefe de su Oficina Agrícola-Mercantil, establecida en Nueva York, el siguiente cable:

«Subastáronse piñas llegadas vapor «Ulua», las marcas Cubanita Palacios, Cubanita B, Cubanita C, Cubanita D, todos los tomaños desde un peso setenta hasta dos pesos diez; marca V. P., todos los tamaños, desde un peso noventa hasta dos pesos diez. Hoy subastaronse un total de 1,155 huacales. Ayer subastáronse piñas en la ciudad de Pittsburgh, Pa., 375 huacales todos los tamaños desde un peso treinta y cinco hasta dos pesos treinta. La temperatura hoy es fría y húmeda. La anunciada es fría y húmeda».

Los precios de las piñas flojos, debemos atribuirlo a la competencia en precio que le hace la fruta del país.

CIERRE DE BANCOS

NOVIEMBRE 17

City Bank	62	62¾
Chase Bank	49¾	50½
Guaranty Trust	346	349
Irving	23⅛	23⅝
First Nat Bank	2390	2490

MERCADO DE ALGODON

NOVIEMBRE 17

Enero	6.42
Marzo	6.60
Mayo	6.77
Julio	6.96
Octubre	7.22
Diciembre	6.39

MERCADO DE CUERO

Los cueros se han cotizado en el día de hoy a los siguientes precios:

Rastro, libra a 4 centavos.

Havana Packers, libra a 5½ centavos.

Lanar a 25 cts. la piel.

Cocodrilo, 20 centavos pie.

BONOS DE CUBA

(Luis Mendoza y Compañía)

NOVIEMBRE 17

En la Bolsa de Valores de Nueva York cerraron hoy los Bonos de Cuba a los tipos que se consignan a continuación, cuyos precios se entienden más los intereses devengados hasta la fecha.

República de Cuba	Comp.	Vend.
R. de Cuba, 5 por 100 Morgan 1904	81	82
R. de Cuba, Speyer 5 por 100 1914	81	87
Rep. de Cuba O. P. 5½ por 100 1945	48	49
R. de Cuba, Morgan, 5 por 100 1953	79¼	82¾
Bonos Ferroviarios	**Comp**	**Vend**
Cuba Ry 5 por 100	43	52
Cuba Ry 7½ por 100	51	57
Cuban Northern 5 1-1	30	31
Bonos Azucareros	**Comp**	**Vend**
Cuban American Sugar, 8 por 100	—	90
Cuban Eastern Sugar, 7½ por 100	10	10½
Manati Sugar 7 x 100	—	14
Punta Alegre Sugar, 7 por 100	—	10½
International Tel y Havana Electric	**Comp**	**Vend**
In Tel 4½ por 100	66½	67½
H. Elec. 5 por 100	26½	39
H. Elec 5½ por 100	10	11½

BOLSA DE LA HABANA

Noviembre 17 de 1931

BONOS Y OBLIGACIONES

	Comp.	Vend.
Cuba 1904 Speyer	82	88
Cuba 1905 Deuda Int.	47	58
Cuba 1909 4½	70	80
Cuba 1914 Morgan	83	90
R. Cuba 1923 5½, Morgan	80	85
R. Cuba 1945 5½ O. P. $40.000.000	48	53
Obligaciones oro del Tesoro República de Cuba	30⅛	—
Bonos seriados República de Cuba.—Morgan 5½ por 100 1927:		
E—Vence 1 Julio 1932.	68	—
F—Vence 1 Julio 1933.	67	—
G—Vence 1 Julio 1934.	66	—
H—Vence 1 Julio 1935.	65	—
I—Vence 1 Julio 1936.	65	—
J—Vence 1 Julio 1937.	65	—
Certificados serie 5½ % Obras Públicas:		
Vence Diciembre 31 de 1931	99	—
Vence Junio 30 de 1932.	69	—
Vence Diciembre 31 de 1932	65	—
Vence Junio 30 de 1933.	64	—
Ayuntamiento de la Habana 1a hip	92	100
Ayuntamiento de la Habana 2a hip	92	100
Bonos del Centro Asturiano	57	75
Agr. Oriente Cubano	91	100
Territorial serie B	—	—
Cervecera	67	80
Cervecera (Obligaciones no hip.)	37	41
Ciego de Avila	—	—
Curtidora	—	—
Gas	100	108
Hav. Electric (Consolidados)	28	37
Hav. Electric (Obligaciones no hip.)	10	13¾
Iron Beer (Obligaciones no hip.)	—	—
Jarcia Matanzas	80	100
Edificio La Metropolitana S. A.	—	—
Ladrillos	—	—
Matadero	—	—
Nueva Fábrica de Hielo	95	—
Papelera serie A	97	—
Papelera serie B	60	—
Teléfono	65	—
Unidos	18	—

ACCIONES

	Comp.	Vend
Agr. Oriente Cubano (en circulación pesos $6.000.000)	71	80
Banco Agrícola	—	—
Banco Territorial	—	—
Banco Territorial; beneficiarias		
Banco de Préstamos sobre Joyería	—	
Cervecera	—	
Ferrocarriles Consolidados de Cuba (prefs.)	40	
Cuba Cane prefs	22	
Cuba Cane com	—	
Kokofat prefs	—	
Kokofat com	—	
Cuba R. R.	—	
Curtidora	23	
Fibras y Jarcia	—	
H. Electric Utilities Co. prefs. del 6 por 100	22	
H. Electric Utilities Co. prefs. del 5 por 100	58	
H. Electric Railway Co preferidas	43	
H. Electric Railway Co comunes	4⅞	
Jarcia prefs	⅝	
Jarcia prefs ex dividendo en acciones	20	
Jarcia comunes	19	
Licorera comunes	3	
Lonja prefs	3	
Lonja com	—	
Matadero	—	
Seguros La Mercantil	—	
Metropolitan Auto	60	
Naviera prefs	100	
Naviera com	24¼	
Nueva Fábrica de Hielo	2¾	
Nueva Fábrica de Hielo beneficiarias	105	
Perfumería prefs	12	
Perfumería com	25	
Pesca prefs	2½	
Pesca com	60	
Teléfono prefs	10	
Teléfono com	65	
Unidos	100	
Union Oil	4	
	2½	

Mercado Ganadero

¡Cento diez reses, en cuatro fraptas de los ferrocarriles, entraron ayer procedentes de Camagüey, para los mataderos de esta capital.

LOS PRECIOS EN PIE

Precios pagados por compradores en los mercados de origen:

En Oriente, de dos y medio a tres centavos con el 5 por 100 de descuento.

En Camagüey, de dos y medio a tres centavos con el 5 por 100 de descuento en la finca, y sin descuento en la ciudad.

En Las Villas, de dos y medio a tres centavos con el 10 por 100 de descuento.

De Pinar del Río, de dos y medio a tres y medio centavos; pero pesado y entregado en los mataderos de esta capital.

El lanar

El lanar, de tres y medio a cinco centavos.

De cerda

Del país, de siete a siete y medio centavos libra.

MATADERO DE LUYANO

En el Matadero de Luyanó se sacrificaron las siguientes reses:

De vacuno 143

De cerda 28

De lanar 36

Los precios que rigieron en el Matadero de Luyanó fueron:

Vacuno: de 13 a 15 centavos el kilogramo.

Cerda: de 28 a 40.

Lanar: de 25 a 40.

MATADERO INDUSTRIAL

En el Matadero Industrial se sacrificaron las siguientes reses:

De vacuno 202

De cerda 81

De lanar 27

Los precios que rigieron en el Matadero Industrial fueron:

Vacuno: de 13 a 15 centavos el kilogramo.

Cerda: de 28 a 40.

Lanar: de 25 a 40.

COTIZACIONES

NOVIEMBRE 17

LA PESETA	EL FRANCO
española se cotizó hoy al CIERRE del mercado a razón de	francés se cotizó hoy al CIERRE del mercado a razón de
11 PESETAS	**25** FRANCOS
66.74 POR DOLLAR	**37** POR DOLLAR

EMPRESA NAVIERA DE CUBA, S. A.

Apartado No. 2490. Dirección Telegráfica: EMPRENAVE.

Claves en uso: A. B. C. 4a y 5a. Edición Western Unión

Walkins and Apendix

SAN PEDRO No. 6. — HABANA.

TELEFONOS: A-6236. Pasajes y Fletes A-5315 Información General.

A.4730 Departamento de Trafico A-3966 Almacén.

A-5634 Segundo Espigón de Paula M-2860 Tercer Espigón de Paula.

NOTA. -Las escalas de Port-au-Prince, Aux-Cayes (Haití), San Pedro de Macoris R. D. Aguadilla Mayaguez y Ponce P. R. Kingston, (Jamaica), son eventuales, esto es se harán cuando el pasaje o la carga lo amerite.

VAPORES EN SERVICIO: «Presidente Machado», «Baracoa», «Cienfuegos» «Eusebio Coterillo» «Gibara», «Guantánamo», «Habana» «Joaquín Godoy» «Julián Alonso», «La Fé», «Las Villas», «Manzanillo», «Rápido» «Santiago de Cuba» y «Camagüey»

PUERTOS DE ESCALA: COSTA NORTE.— Puerto Tarafa, Nuevitas, Manatí (Victoria de las Tunas) Puerto Padre, (Chaparra), Gibara (Holguín) Velasco Bocas) Vita, Banes, Nipe, (Mayarí), Antilla, Preston, Sagua de Tánamo (Cayo Mambí) Baracoa Guantánamo (Boquerón y El Deseo) y Santiago de Cuba

COSTA SUR.— Cienfuegos, Casilda, Tunas de Zaza Santa Cruz del Sur, Manopla Guayabal Manzanillo, Campechuela, Media Luna, Niquero, Ensenada de Mora y Santiago de Cuba

COSTA NORTE DE VUELTA ABAJO.— Bahía Honda Río Berracos, Puerto Esperanza, Santa Lucía, (Minas de Matahambre), Río del Medio, Dimas, Arroyos de Mantua y La Fe.

REPUBLICA DE HAITI.— Port-Au-Prince Aux-Cayes.

REPUBLICA DOMINICANA.— Santo Domingo, San Pedro de Macorís y Puerto Plata

PUERTO RICO.— San Juan, Aguadilla, Mayagüez y Ponce.

JAMAICA.— Kingston.

COMPAGNIE GENERALE TRASATLANTIQUE

VAPORES CORREOS FRANCESES

Bajo Contrato Postal con el Gobierno Francés

TODOS LOS VAPORES DE ESTA COMPAÑIA ATRACAN A LOS MUELLES DE SAN FRANCISCO O MACHINA

PROXIMAS SALIDAS

PARA GALVESTON Y VERACRUZ

MEXIQUE, 3 Noviembre, ESPAGNE, 3 Diciembre, MEXIQUE, 3 Enero

Para CORUÑA, SANTANDER, PLYMOUTH y EL HAVRE

Méxique 15 Nov. a las 12 de día Espagne 15 Dic. Méxique 15 Ene.

Sesiones de Cinematógrafo diarias en los vapores de esta Compañía, según contrato con la casa «Pathé»

IMPORTANTE

Buena comida a la española Camareros y cocineros españoles.

LINEA DE NEW YORK AL HAVRE, PLYMOUTH Y BURDEOS

En esta Agencia se expiden pasajes por esta línea, por los lujosos y rápidos trasatlánticos franceses «Ile de France», «Paris», «France», «Lafayette» «Rochanbeau», etc., etc.

Para más informes dirigirse a:

ERNEST GAYE

O.Reilly No. 9. — Apartado 1090. — Teléfono A-1476. — Habana

UNITED FRUIT COMPANY

La Gran Flota Blanca (Steamship Service) Itinerario

Vapor	Sale de	Fecha	Llega a	Fecha
ULUA	NEW YORK	Nov. 19	HABANA	Nov. 23
CALAMARES	HABANA	" 19	NEW YORK	" 22
HEREDIA	NEW ORLEANS	" 14	HABANA	" 16
ABANGAREZ	HABANA 1 a. m.	" 21	NEW ORLEANS	" 23
SAN BRUNO	BOSTON	" 21	HABANA	" 26

Precios de Pasaje entre Habana y New York $85.00; Ida y vuelta 130.00

Entre Habana y New Orleans $45.00; Ida y vuelta 75.00

Salidas regulares de la Habana a Jamaica, Cristóbal, Costa Rica y Panamá, conectando con todos los puertos Occidentales y Orientales de Centro y Sur América.

TODAS LAS SALIDAS SUJETAS A CAMBIO SIN PREVIO AVISO

Oficina General: Muelle de Sta. Clara, Telf. M-6975 Oficina de Pasajes: Prado No. 110-A Telf. M-8268

M.E.C.D. 2016

La Casa de GRANADOS

Abrimos la presente temporada invernal con un surtido de telas BRILLANTISIMO, como jamás se ha presentado otro por ninguna casa, y a precios extremadamente reajustados a la situación.

VEANSE A CONTINUACION ALGUNOS PRECIOS

Flat Crepé en colores.. .. ..Yarda $0.95 $ 1.25
Satín Cree de seda pura, en colores .... Yarda $ 2.00
Georgette irrompible.. .. .. Yarda $ 1.25 a $ 1.75
Crep Romano de seda, EXTRA .. . . Yarda $2.50 y $3.00
Rayones estampados en colores.. .. .. Yarda $ 0.50
Crepé Cantón en colores .. .. Yarda $0.50 y $1.75
Faya fina negra y en colores .. .. Yarda $2.00 y $ 2.25
Paño estampado y liso, en colores.. .. .. Yarda $ 1.95
Sarga de lana en colores, de 1 y 1½ yarda de ancho .. .. Yarda $ 0.60 y $ 1.80
Terciopelo de chiffón négro y en colores.. .. .. Yarda $ 2.50
Terciopelo transparente, en colores solamente .. Yarda a $ 3.75
Terciopelo estampado en colores.... .. .. Yarda $ 2.50
Terciopelo transparente estampado «La Lole» .. Yarda $ 4.75
Terciopelo transparente, negro solo .. Yarda a $2.75 y $ 3.00

Almacenes Rafael Granados
San Ignacio #82 Tel.-M-7073

RADIO Y ELECTRICIDAD

A Cargo de Alberto Giró

TRASMISIONES PARA HOY

ESTACION C M W
538 Kc. 510 m.
7 a. m.: Primera edición hablada del DIARIO DE LA MARINA.
8 a. m.: Segunda edición hablada del DIARIO DE LA MARINA.
9 a. m.: Tercera edición hablada del DIARIO DE LA MARINA.
10 a. m.: Sección de Arte Culinario y asuntos domésticos.
11 a. m.: Programa Vermouth organizado por la soprano Nena Cuenco.
12 m.: Crónica Radio Social.
1 a. m.: La Hora Mil y Una que dirige Emma López Seña.
2 p. m.: Hora Popular Margot Alvariño.
3 p. m.. Programa Fama y Fortuna.
4 p. m.: Programa por la Orquesta que dirige Felipe Valdés.
5 p. m.: Hora bailable por la Orquesta de Corman.
6 p. m.: Cuarta edición hablada del DIARIO DE LA MARINA.
7 p. m.: Programa por el Grupo Sra. Guerrero.
8 p. m.: La Hora Múltiple.
9 p. m.: Hora Orbe, a cargo de la soprano Margarita Barroso y otros.

ESTACION C M C
840 Kc. 356 m.
De 6.45 a 8 p. m.: Concierto de los señores Acebal y del Campo.
De 8 a 10 p. m.: Cantables desde el Estudio.
A las 9 p. m.: Hora por el Observatorio Nacional.
De 10 a 11 p. m.: Desde el Montmartre.

ESTACION C M B C
965 Kc. 310.7 m.
De 7 a 8 p. m.: Programa de música española con paso doble, jotas, schottis, etc.
De 8 a 9 p. m.: Programa a cargo de la Orquesta completa de Belisario López, con su cantante Rogelio Martínez y la cooperación de Fernando Collazo.
De 9 a 11 p. m.: Trasmisión de una interesante cinta en español.

ESTACION C M K
730 Kc. 410.9 m.
De 12 a 1.30: Diario del Aire. Información de Agricultura.
De 7 a 8: Abuela, Zapatones, Cuentos.
De 8 a 9. Orquesta Cubana Carlos Allende.
De 9 a 10: Concierto Especial.
De 10 a 10.30: bailables.

ESTACION C M C J
620 Kc. 484 m.
De 8.30 a. m.: Música variada.
9.30 a. m.: Bailables.
12 m.: Clásico.
De 6 a 7 p. m.: Septeto Nacional.
De 7 a 8 p. m.: Música de jazz a cargo de la Orquesta de los Hermanos Martínez, con su cantante señor Lambert.
De 8 a 9 p. m.: Música popular.
9 p. m.: Selecto.

ESTACION C M B I
1405 Kc. 213.4 m.
De 5 a 6: Hora de música variada.
De 6 a 7: Audición de los Trovadores Líricos, integrados por los hermanos Vargas y los señores Martín Duarte; Miguel A. Pous y Francisco Quevedo.
Tomará parte la señorita Elías O-Reilly.
De 7 a 8: La Compañía Sorondo-Jorba.

ESTACION C M B L
1.455 Kc. 206.1 m.
De 2 a 3 p. m.: Programa variado.
8 p. m.: Programa Español.
10.30 p. m.. Buenas noches.

ESTACION C M Q
1150 Kc. 260 m.
De 4 a 5 p. m.: Programa variado.
De 5 a 5.30 p. m.: Programa sinfónico.
De 6.30 a 7 p. m.: Selecciones de la opereta «El Soldado de Chocolate».
De 7 a 8 p. m.: Tomasita Núñez; Anita Corominas; Ignacio Corominas.
De 8 a 9 p. m.: Programa comercial.
De 9 en adelante: la ópera Norma.

ESTACION C M B Z
1010 Kc. 296 m.
A las 3 p. m.: Hora Radio Victor. Programa musical bailable.
A las 6 p. m.: Música variada.
A las 8 p. m.: Hora Radio Victor. Programa a cargo del popular trovador Guyún.
A las 9 p. m.: Hora Radio Victor. Programa a cargo de la orquesta de los Hermanos Castro. Director: Manolo Castro.
A las 10 p. m.: Música variada. Noticias mundiales.

ESTACION W E A F
660 Kc. 454 m.
Nueva York.
7 p. m.: Canciones y orquesta.
7.30 p. m.: Alice Joy, soprano y orquesta.
7.45 p. m.. Comedia.
8 p. m.: Rudy Vallee y Sophie Tucker.
8.15 p. m.: Dúo de piano.
8.30 p. m.: Soprano, barítono y orquesta.
9 p. m.: Orquesta.
9 p. m.: Orquesta.
9.30 p. m.: Concierto.
10.30 p. m.: Tenor y Orquesta.
11.15 p. m.: Solos de órgano.
11.30 p. m.: Bailables a cargo de distintas orquestas.
1 a. m.: Termina.

FUERTE-ENGORDA OXOIDE
1 copa de 100 c.c.-½ lb. CARNE FRESCA
Alimenta sin cansar su ESTOMAGO
Sabroso - Aromático
EXIJA LEGITIMO OXOIDE
Varias veces al día
Jugo carne de 97% Extracto concentrado al 25%
Dr. SIMPSON
PREPARADO POR DROGUERIA "SARRÁ"
LA MAYOR
Sólo una muestra a cada persona mediante la presentación de TRES PERIODICOS COMPLETOS en la Droguería Sarrá.

NEVERAS TRADE MARK OSOBLANCO
PORCELANA Y ESMALTE
EN MUEBLERIAS Y FERRETERIAS

Contribuya con Cinco Centavos al mes para el Asilo "Pro Necesitados".

Suscríbase hoy mismo, llamando al Teléfono I-1358 o en Dolores 106, entre 8a. y 9a. Reparto Lawton.

N. GELATS & Co.

Habana — BANQUEROS — Aguiar 106-108

Vendemos cheques de Viajeros
Pagaderos en todas partes del mundo
y Cartas de Crédito Circulares
en las mejores condiciones.
"SECCION DE CAJA DE AHORROS"

Recibimos Depósitos en esta Sección Pagando el 3 por 100 Anual. Todas estas operaciones pueden efectuarse también por correo.

H A B A N E R A S

DE DIAS

HILDA MARTIN

De días hoy.
Una figurita adorable.
Es Hilda, la linda Hilda Martin, hija única del querido amigo Antonio Martín, condueño de la gran Casa de Apartamentos de 8 y 19, en el Vedado.
La nieta adorada del viejo amigo Pancho Carballo, propietario de **El Fénix**, el famoso jardín del Paseo de Carlos III.
Felicidades infinitas habrá en este día para la bella y muy graciosa señorita.
No recibirá.
Lo que traslado a sus amigas.

EL RECIBO DE AYER

Horas felices.
De intensa satisfacción.
Fueron las de ayer, con ocasión de su santo, para la distinguida señora Tula Torralbas de Bosque y su hija, la gentil y bellísima Tulita Bosque de Baguer.
Durante la tarde se vió aquella elegante casa de 19 y K, en el Vedado, favorecida por la presencia de damas numerosas que acudieron a saludarlas.
Citaré un grupo.
Selecto y distinguido.
Carmen Moré de García Enseñat, Mercedes Cortés de Duque, Serafina Cadaval viuda de Alfonso, Carmen Fernández de Castro de Rodríguez Capote, Octavia Blanco de Laurrieta y Merceditas Cadaval viuda de López Aldazábal.
María Teresa Marty.
Guillermina Pérez Fernández.
Nina Reyna de Ariosa, Dora Núñez Mesa de Hernández Miyares y Maruja Pascuas de Gasch
Y Josefina Sandoval de Angulo, Mignon Montalvo de Suárez Murias, Carmelina Laurrieta de Fondon, Mercy Duque de Deschapelles, Berta Marty de Menéndez, Esther Pola de Hernández Miyares, Nena Aróstegui de Bolívar, Carmita Reyna de Martínez y Graziella Heydrich de Madan
Entre las señoritas, Nena Guedes, Ana Luisa Lanza y Rina Núñez.
Un grupo de matrimonios distinguidos reuníase por la noche en aquella señorial mansión, promoviéndose **parties** de bridge, poker, dominó, etc.
Figuraban entre ellos Alonso Franca y Mireille García Moré, Raúl Valdés Fauli y Eulalia Juncadela, Juan O-Naghten y Rita María Arango, Antonio Santeiro y Fina Calbó, Jorge García Montes y Conchita Morales, Paco Gómez y Ana María Sánchez Crusellas, Joaquín Díaz y Beba Moya y Gustavo R. Sterling y Olga Bosque.
A todos se les obsequió.
Con gran esplendidez.
Numerosas las flores que llegaron en todos momentos a quella casa.
Se destacaba un precioso cesto de **El Fénix**, dedicado por el Honorable Presidente de la República y señora Elvira Machado de Machado.
De la **Casa Trías**, el gran jardín del Vedado, era este grupo valiosísimo de obsequios florales que llamaban la atención por su belleza:
Una caja de dalias de Leopoldina Alvarez de Díaz.
Una caja de dalias amarillas de Esperanza Solís de Aguiar.
Un cesto de dalias y gladiolos de Nena Guedes.
Una caja de dalias y gladiolos de Maruja Bascuas de Gash.
Y una caja de dalias de la **Casa Trías**.
¡Felicidades!

HILDA IGLESIAS

ONOMASTICO

Un saludo.
Que es de felicitación.
Llegue en sus días, que le deseo de dichas completas, hasta la señorita Hilda Iglesias.
Esbelta y graciosa.
Muy interesante.
En su nombre, y por expreso encargo, me apresuro a decir a sus amigas que no recibirá.
Mi feliciación, Hilda.

GALLETICAS Y BIZCOCHOS
SIRE
LA MARCA DE CALIDAD
GALLETICAS FIVE O'CLOCK TEA
sabrosa y mucha leche, son elaboradas estas ricas galleticas.
Con huevos bien frescos, azúcar blanca, mantequilla fresca y

HILDA

Hilda.
Breve y bello nombre.
Entre las señoras que están de días, Hilda Houghton, gentil esposa del doctor José Urrutia, perteneciente al cuerpo facultativo de la Benéfica.
Hilda Hidalgo de Knight, Hilda Alcover de Menéndez e Hilda R. de Enríquez.
Hilda Ferhmann de Mañas, Hilda Pérez de Ruano e Hilda Duarte de González.
Hilda Olazábal.
Gentil e interesante.
Y una gentil e interesante dama, Hilda Oliva, esposa del distinguido caballero José Ramón Cuervo.
Señoritas.
Un grupo numeroso.
Hilda María Argüelles, esto es, **Beba**, como todos la llaman con la más cariñosa familiaridad.
Junto con su santo celebra su cumpleaños la lindísima prometida del doctor Abelardo Codinach y Segura, joven y notable especialista, establecido en el Vedado.
Su boda está ya concertada para el día diez de diciembre en la Iglesia de San Juan de Letrán.
No recibirá en consideración al luto que guarda de su amante padre, el señor Ramón Argüelles, muerto recientemente.
Hilda de León, graciosa Hilda, hija del popular representante Ramón de León y su bella y gentil esposa María Pepa Rodríguez.
Hilda Guerra.
Encantadora.
Hilda Salabarría y de Aguiar, linda sobrina del distinguido congresista, doctor Miguel Angel Aguiar.
En su residencia de Belascoaín 95 recibirá a sus amistades por la tarde la señorita Salabarría.
Hilda Carrillo e Hilda Triay, niñas las dos, a cual más bonita.
Una encantadora señorita.
Hilda García Comesañas.

Hilda García Comesañas

Airosa y graciosísima **mademoiselle**, para la que habrá, en día tan venturoso como el de hoy, muchas felicitaciones y muchas flores.
No recibirá.
Tengo encargo de decirlo.
Hilda de Lasa y Nadal, una **jeune fille** adorable, hija del señor Rogelio de Lasa.
Una encantadora señorita, Hilda Martínez, hija del distinguido hacendado Ricardo Martínez y su joven y gentil esposa María Piloto.
Hasta su residencia de la Avenida General Machado número 331, en el Vedado, llegarán flores numerosas.
No recibirá.
Lo digo por expreso encargo.
Una ausente, la airosa y bellísima Hilda Cole y de la Moneda, que hace poco salió de viaje para los Estados Unidos.
Hilda Taquechel, Hilda Faes Amenábar y la encantadora Hilda Fernández Miyares.
Hilda Consuegra.
Graciosa y bonita.
Una lindísima señorita, Hilda Lecuona, prometida del distinguido joven Samuel Giberga.
Una encantadora trigueña, Hilda del Cristo y de la Maza, muy graciosa hija del recto Juez doctor Gonzalo del Cristo.
Se verá muy felicitada.
Y recibirá muchas flores.
Hilda Alexander Richard, Hilda Olano e Hilda Maidique y Patricio.
Hilda Sarrá.
Perteneciente al gran mundo.
Hilda Desiderio Sierra, una preciosa niñita de cuatro años de edad, que es el amor y la gloria de los estimados esposos Pablo Desiderio y Laura Sierra.
Hilda Ruiz López y Castañeda, Hilda Urioste y la linda Hilda Juliach y Mon.
Hilda Hernández, que pertenece al personal administrativo de este periódico, donde tanto se ha hecho estimar por sus dotes de laboriosidad, honradez e inteligencia.

Hilda Medel

Y una linda Hilda.
Hilda Medel y Jorge.
Celebra en la fecha de hoy, junto con el santo, sus natales.
Siete años cumple la niña que es el amor de su amantísima madre, Zoila Jorge de Medel, Presidenta de la Asociación de Antiguas Alumnas de María Teresa Comellas.
Lo pasará sin fiesta en la Playa Hawaiana, en Guanabo, donde su querido padre, el señor Helio Medel, está realizando mejoras de importancia.
Un día feliz.
¡Tenganlo todas!

(Continúa en la Pag. SIETE)

"Lo siento.. pero no puedo ir"

¿Cómo decirle a él que estaba "indispuesta"?

DIFICIL explicación, y más para *él*, que no la comprendería.

En la mujer, la modestia mal entendida *es un error;* sobre todo cuando el sufrimiento periódico es evitable.

Evitable, sí: atacando la causa. ¿Remedio? El Compuesto Vegetal de Lydia E. Pinkham, fortificante seguro y de eficacia comprobada durante años por muchas mujeres. Dolores de cabeza y de espalda, estado nervioso, desaparecen pronto con este sencillo tratamiento.

Lectora amable: una caja aliviará a usted como ha aliviado a miles de mujeres.

¡Ahora también en tabletas!

COMPUESTO VEGETAL DE Lydia E. Pinkham

ENTREGADOS A SUS DUEÑOS LOS OMNIBUS DEPOSITADOS EN LOS FOSOS, POR SU PESIMO ESTADO

Se concede un plazo de 30 días para que los reparen. El Dr. Berenguer protestó contra la habitual falta de asistencia de los comisionados del Distrito Central. La zafra azucarera

Sesión ordinaria celebró ayer el Consejo Deliberativo, tratándose todos los asuntos que figuraban en la orden del día.

A las diez y media abrió la sesión el presidente señor Celedonio García, ordenándose el pase de lista, que realizó el secretario señor Manuel Pereira.

En esta sesión se aprobó el acta de la última reunión del Consejo, donde consta la moción de la comisionada señora Eulalia Miranda, relativa la conveniencia pública de ayudar a la Liga Antituberculosa Infantil en su campaña, consignándose en presupuesto la suma de mil doscientos pesos, pagaderos por mensualidades.

Como cuestión previa usó de la palabra el doctor Antonio Berenguer, para quejarse de la habitual falta de asistencia a las sesiones de varios comisionados, diciendo que debían de trabajar, pues para ello estaban bien pagados, solicitando de la Secretaría informes acerca de si los legisladores ausentes justifican de manera legal su no concurrencia al salón de sesiones. La Secretaría manifestó que por teléfono se habían excusado los señores Jorge Vila, doctor Wifredo H. Brito y doctor Rafael Moragas.

Los comisionados se dieron por enterados, sin adoptar acuerdo alguno sobre el particular.

La restricción de la zafra

Se dió lectura al escrito del alcalde municipal de Niquero, interesando la cooperación del Consejo Deliberativo de la Habana, en la campaña iniciada por numerosos elementos de aquella localidad, para que no se lleve a cabo la restricción de la próxima zafra azucarera, por estimarlo perjudicial a los intereses de los colonos y trabajadores que dependen de esa industria nacional. Los comisionados acordaron sólo darse por enterados.

Confirmado el secretario

Se dió lectura al escrito de la Comisión del Servicio Civil participando que el señor Manuel Pereira, actualmente secretario en comisión del Consejo, había obtenido la calificación total de cien puntos, el máximo, al examinarse en su plaza de jefe del Departamento y Despacho en las oficinas del Consejo, por lo cual quedaba como inamovible en ese cargo. Se acordó confirmar al señor Pereira, con una felicitación a propuesta del doctor Sánchez, por la calificación alcanzada.

—Se acordó solicitar de la Administración del Distrito Central los antecedentes que obren en la Contaduría, con respecto a las reclamaciones de pago de haberes presentadas por Manuel Martínez Escudero, doctor Vidal Sotolongo y Antolín Cebrián, así como incluir en presupuesto, por estar informadas debidamente, estas otras solicitudes de igual índole: José Benito Gómez, Amelia Uforte, de su hermano Aurelio Uforte; Josefa Mijares, como viuda de José Ricart y Adelaida Porlan, como viuda de Miguel Rodríguez.

—También pasó a informe de la Contaduría del Distrito la petición de pago formulada por la señora Laura Urquía viuda de Rentería, ascendente a la suma de $29.013.22, de suministros al Municipio en años anteriores.

—Se acordó archivar varios expedientes de época pasada, y por no haber más asuntos en la orden del día, la sesión fué suspendida.

La familia de los Maceo a la Habana

Ayer estuvo en el Distrito Central nuestro compañero señor Coffigny Ortiz, interesado en ver al alcalde para tratar con él acerca del viaje a la Habana, a principios del mes de diciembre, de la señora Dominica Maceo Grajales y de sus familiares que acostumbran presenciar en nuestra capital los actos que se verifican en el aniversario de la muerte del lugarteniente Antonio Maceo, el 7 del mes que viene.

Como quiera que el alcalde no estaba en su despacho, el señor Coffigny entregó a su secretario el señor Lezama, una carta relativa al particular. Interesa conocer nuestro compañero de qué crédito dispone el Distrito Central para los gastos de viaje y estancia en la Habana de la familia Maceo, para, de conformidad con la ascendencia del mismo, escribir a la señora Dominga Maceo y participárselo, para que ella decida con qué número de sus familiares ha de trasladarse a la Habana.

La recogida de los ómnibus en mal estado

El jefe del Departamento de Gobernación del Distrito Central señor Borges, en cumplimiento del decreto del alcalde, dispuso ayer la devolución de los ómnibus detenidos en los Fosos Municipales por estar en mal estado, con la obligación de sus dueños los arreglen dentro de un plazo de treinta días. Si transcurrido ese plazo no estuvieran dichos ómnibus compuestos debidamente, se procederá de nuevo a la recogida de los mismos, con la penalidad debida a los infractores.

Inspección por las bombas

El jefe de Fomento señor Luis Echevarría, dispuso que los arquitectos municipales Luis Boniche y Giménez Lanier, giren visita de inspección a las residencias de los señores general Valiente y Ramiro Guerra, en el Vedado y en la Víbora, respectivamente, y donde explotaron en la madrugada anterior sendas bombas.

Los informes dan cuenta de que fueron de escasa importancia los desperfectos materiales producidos por las explosiones.

NOTICIAS DE LA POLICIA JUDICIAL

Hurto de 3 cámaras.—Domingo Riveira Yáñez, vecino del Luyanó, acusó ayer a Fernando Cardona, que reside en Cárdenas 15, de haber dispuesto de tres gomas que le dió en comisión valuadas en 74 pesos.

Detentación de bienes.—Dió cuenta Heriberto Alvarez Varona, vecino de Misión 67, que su hermana Sacramento y el esposo de ésta, Felipe Rodríguez, se han apoderado de los bienes de su tía Juana Alvarez, que falleció recientemente, con grave perjuicio para los demás herederos.

Desahuciado contumaz.—Carlos de Lorenzo Rivera, vecino de Monte 415, acusó a Lázaro de la Cruz y Marcial Gustscin, de haberse trasladado para una de las casas que posee en 10 número 2, al demandarlo en desahucio de otra que ocupaba, también de su propiedad y la cual se encuentra situada en dicho lugar.

Cardíaco «sui generis».—Juan Durán Pita, vecino de Zanja 101, dió cuenta de la desaparición de su sobrino David Sanjurjo, que interesado en la casa trabajaba en su compañía en la bodega que posee en Nueva del Pilar 22, el que le dejó una carta informándole que abandonaba el establecimiento para embarcar rumbo a Colombia, «por no tener corazón para bodeguero».

VARIOS INDIVIDUOS SON PROCESADOS POR HABER SIDO ACUSADOS DE ROBO

Por el juez de instrucción de la Tercera, fueron procesados ayer Mario Fernández García (a) «Mayito»; Fernando Smith González, más conocido por «El Cubanito»; Antonio García Valdés, (a) «Ñico», y Antonio Díaz Monte, «Capotico», con fianza de 500 pesos cada uno, por delito de tenencia de instrumentos para el robo.

También fueron procesados Manuel Pereira y Rafael Herrera Lavalet, por lesiones graves, con fianza de 500 pesos.

EXCLUIDO DE FIANZA

Por el juez de instrucción de la Segunda, fué procesado, con exclusión de fianza, Tomás Figueras Cortiñas, por un delito de atentado y robo a un vigilante nocturno.

CONCLUSIONES DEL FISCAL DE LA AUDIENCIA HABANERA

Un año de prisión, por perjurio electoral, para Julio Estrada González; seis meses de arresto mayor, por hurto, para Juan M. González Pérez, Aurelio Fernández Rodríguez y Ramón Menéndez Bermúdez; cuatro meses, un día de arresto mayor, por delito contra la salud pública, para Tomás Madan Boada y José Ortega Valdés; seis meses de prisión, por delito de doble inscripción electoral, para Catalino Cárdenas Scull (a) «Guingo»; un año por infracción electoral y noventa días de encarcelamiento por estafa, para Arsenio López Mayea.

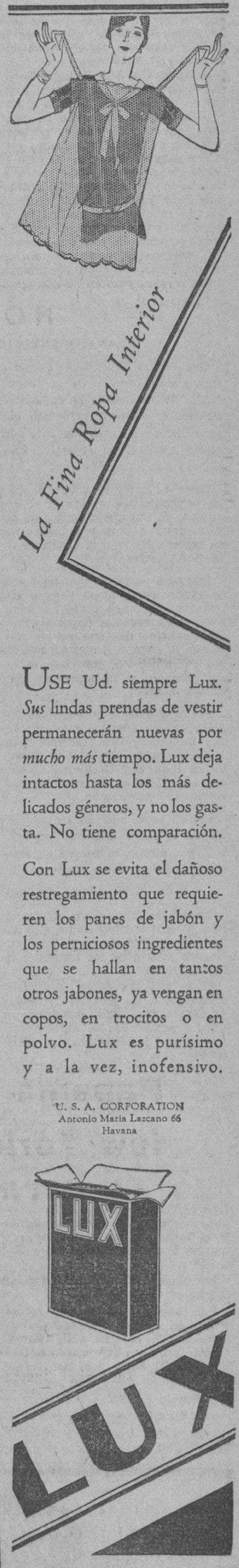

USE Ud. siempre Lux. *Sus* lindas prendas de vestir permanecerán nuevas por *mucho más* tiempo. Lux deja intactos hasta los más delicados géneros, y no los gasta. No tiene comparación.

Con Lux se evita el dañoso restregamiento que requieren los panes de jabón y los perniciosos ingredientes que se hallan en tantos otros jabones, ya vengan en copos, en trocitos o en polvo. Lux es purísimo y a la vez, inofensivo.

U. S. A. CORPORATION
Antonio María Lazcano 66
Havana

Una tos mal cuidada puede ser el preludio de una tuberculosis. Cuide su catarro-no sea que tome proporciones mayores, el "Grippol" es una medicación de gran éxito en el tratamiento de la grippe, tos, catarros, laringitis, tuberculosis pulmonar, &. Muchos catarros que no cedían a otros remedios se han curado con el "Grippol."

Se vende en todas las Farmacias de la Isla.

E.C.D. 2016

ESCENARIO Y PANTALLA

PRINCIPAL: LA REPOSICION DE «TOPACIO»

En uno de los tantos comentarios que le hemos dedicado a «Topacio» dijimos que difícilmente produciría Pagnol otra obra más «eficiente». «Marius», recientemente estrenada, es, para nuestro gusto, superior. Pero la superioridad o inferioridad literaria no tiene nada que ver con la eficiencia. Las más de las veces una obra teatral «resulta» o no «resulta» por razones bastante ajenas a su mérito. Y ya se sabe que la eficiencia es siempre una cosa de «resultado», en tanto que la belleza es una cosa de «principio», o, si se quiere—dicho sea sin pretensiones metafísicas—, una «cosa en sí.»

«Marius» es una obra jugosa, espiritada, idealista. Una rica vena de poesía baña y calece su realismo. «Topacio» tiene, en cambio, toda la sequedad del sarcasmo sistemático, no dulificado por la miel de la simpatía. ¿A qué se debe, pues, su éxito?

Aquí se explica el claudicante dístico de Lope, aunque en proporciones más nobles. Pagnol no le habla «en necio» al público, como aconsejaba el poeta español. Todo lo contrario. Le habla «en listo» con demasía. A ese exceso de listeza, que en buen criollo llamamos «pasarse de picado», se debe el éxito excepcional de «Topacio», sobre todo ante auditorios latinos. Para el latino de tipo normal—y más si es latinoamericano—la listeza es el timbre más alto del entendimiento. Oímos en cierta ocasión comentar agudamente a José Antonio Ramos cómo en muchos de nuestros hogares se enseña desde pequeño al niño que la vida es un torneo de picardías, en el cual todo el problema consiste en ser el engañador y no el engañado. De esta manera se aleja de su mente todo rastro de idealismo y de buena fe. ¿Habrá que decir hasta qué punto el desastre de nuestra vida pública no es, en considerable medida, el resultado de la ausencia de esos dos factores?

Pues bien, «Topacio» es una comedia horra de ellos. El protagonista se abre paso en la vida cuando trueca la piel del cordero por la piel del lobo. Su buen amigo Tamise está también a punto de hacerlo cuando cae el telón del cuarto acto. Etica negativa, derrotista, que complace al público porque el público está en su mayoría compuesto de Topachos o Tamises, es decir, individuos que ya se han convencido de que el ideal es un estorbo para vivir o que están ya a punto de convencerse.

Pero no era nuestro propósito divagar tanto, con ocasión de representarse nuevamente anoche «Topacio» en el «Principal de la Comedia». Más bien nos proponíamos hablar de la interpretación que la nueva gente del «Principal» ha dado a la obra.

Julio Villarreal se ha posesionado del personaje y ha logrado vivirlo en las tablas con toda su formidable eficacia teatral. En la primera etapa, cuando Topacio es un oscuro y tímido profesor de liceo, ha conseguido ese matiz sutil en que estriba lo peculiar de su carácter: una candidez que es la antípoda del candor y que está siempre supeditada a una finalidad económica, burguesa. En la raíz netamente burguesa y conservadora del dómine Topacio hay que ver el origen del Topacio hombre de negocios, que se nos muestra en la segunda mitad de la comedia. Villarreal, que es un actor de talento y de facultades, condujo con mucha discreción ese proceso de la figura, que no es un cambio, como—«grosso modo»—creen algunos, sino el desenvolvimiento natural de un mismo carácter.

El papel de Suzy no podía tener dificultades para una actriz de la intuición de María Tubau. Lo hizo como hay que hacerlo y lo vistió mejor.

Excelente el Muche de Pedro Segarra, Bien el Castel-Benac de Mancha. Y Adela Trujillo, Pilar Fernández, Rafael Riera, José López Ruiz, Bravo, Garrido, etc., proveyeron con varia fortuna al resto del reparto.

Francisco ICHASO

NOTAS

MAÑANA: BIENVENIDA A REGINO LOPEZ

Que Regino López sigue siendo la figura más popular de la escena criolla lo demuestra el entusiasmo que ha despertado la función que, para darle la benvenida, tendrá efecto mañana en el teatro «Nacional.»

Como se sabe, el veterano actor ha permanecido por más de un año ausente de Cuba. Sus amigos no podían dejar que pasara inadvertido su regreso. He aquí el origen de esta fiesta teatral.

Por otra parte, Regino no trabaja desde hace mucho tiempo. Hay en el público, que tanto ha admirado sus creaciones populares, verdadero deseo de verle actuar nuevamente. Todo ello, más los alicientes del programa, justifican el entusiasmo que se ha hecho en torno a esta función.

Federico Villoch y Pepín Rodríguez, dos de nuestros más celebrados saineteros, han reservado para la «función de Regino» el estreno de su obra «La Cachimba de San Juan», a la que ha puesto música el maestro Anckermann.

Regino hará, además, su aplaudidísima creación «Cañita Tropical».

Y, por último, se pondrá en escena la revista «Caras alegres.»

Otero, el popular «gallego», que toma parte en la función de bienvenida a Regino López.

EL ESPECTACULO DEL «NACIONAL»

Anoche se reanudó en el «Nacional» el espectáculo de cine, que había sufrido alteraciones en su horario con motivo de las funciones de Elvira Morla.

El público se había aficionado vivamente a las sesiones diurnas y nocturnas que había establecido, a precios popularísimos, nuestro primer coliseo y ello explica la buena concurrencia de ayer.

Desfilaron por el lienzo dos excelentes producciones: «Monerías», simpática comedia de Charley Chase, cuya «vis cómica» es tan del agrado del público, y «Besos al pasar», preciosa película de Norma Shearer y Robert Montgomery; ella, una de las primeras actrices del cine parlante, y él un actor de soberana elegancia e innata distinción.

Este programa volverá hoy a llevar gran público al teatro, sin duda alguna.

Y en tanto se prepara la exhibición, en turno de «reprise», de «Trader Horn» o «La Diosa Blanca», una de las películas más sensacionales que se han filmado en todos los tiempos.

EN EL TEATRO «MODERNO»

Recibimos una amable invitación para al función de carácter especial que tendrá efecto esta noche en el teatro «Moderno», de Jesús del Monte. Toman parte en ella notables artistas y se exhibirá además la película «Amores olvidados», por Marion Nixon, Neil Hamilton y José Bohr.

Los números de variedades son los siguientes:

Dos canciones de Lecuona por la aplaudida cantante Rosario García Orellana; la canción «Mi Tierra», de Mediavilla y una romanza de «El huésped del Sevillano», por el joven y valioso tenor Francisco Naya; danzas españolas por la celebrada Granito de Sal; canciones por Blanquita Bárcenas y números por Carmita Ortiz y Julio Richard.

Los maestros acompañantes son Severo Muguerza y Rafael Betancourt.

HOY PRADO

Orquesta Típica Argentina "Remigio"

Y

DUO SPAVENTA Y MORALES

DIRIGIBLE

Jack Holt y Ralph Grave

LA VENGANZA DEL DESIERTO

Buck Jones

Aguila 31 — Noticiario Liberty — Tlf. M-3636

Estos interesantes Noticiarios Nacionales, los únicos en Cuba, editados en los LABORATORIOS CINEMATOGRAFICOS «LIBERTY» se proyectarán hoy en los siguientes Teatros:

Not. 47.—D. de Artesanos-S. de los Baños
„ 54.—Campoamor-Nuevitas
„ 55.—Santa Clara-Villaclara
„ 57.—Monte-Carlo-Habana
„ 58.—Casa Particular
„ 59.—Fausto-Habana.

Orbe — DIARIO DE LA MARINA

EN ESCENA

PRINCIPAL: A-6737. «TOPACIO». Por Villarreal y la TUBAU.

Gran éxito obtuvo anoche «Topacio», la extraordinaria obra de Pagnol. «Topacio» es, como se sabe, la obra que mayor éxito ha obtenido en la Habana durante los últimos tiempos. Admirable presentación e interpretación recibió ayer. Villarreal estuvo a la altura de sus méritos en el papel de «Topacio»; y la Tubau en Suzy, admirable. Hoy vuelve a escena al precio de 80 centavos luneta, 50 butaca.

MARTI: «JUAN MORTUORIO». «FRIVOLINA».

«Juan Mortuorio» sube hoy al palco escénico de «Martí» en la primera sección a las 8.45 y «Frivolina», la cada vez más aplaudida comedia de Sánchez Arcilla, en turno de 10.30.

El jueves, mañana, reaparición de Juanita Zozaya en la linda obra «La niña está triste».

El viernes estreno de «La rumba en España», verdadero acierto de Agustín Rodríguez. Pronto: «La Virgen de la Palma».

PAYRET: Gran Función en el CIRCO. MAÑANA, MATINEE.

Interesante función anuncian para hoy en el Circo Santos y Artigas y Dumbar Schweyer. Actuarán en el programa los principales actos de la Compañía incluyendo el elefante y los ponies, la cebra y los camellos, los caballos en libertad: Roland, caballo bailarín; la Familia Royal; los ciclistas Jimmy and Johnny; Mlle. Fontane; Belle Rose Marie; todos los clowns y el grupo mixto de fieras presentado por el capitán Danhardt.

Mañana, jueves, matinée infantil a la que han sido invitados los niños de la Beneficencia y Maternidad, Asilo María Jaén y Bando de Piedad. Empezará a las 4.30.

NACIONAL: A-3730. MAÑANA, UNICA FUNCION DE REGINO.

Extraordinario entusiasmo ha despertado la única función que dará mañana Regino en el Teatro Nacional, función que tendrá carácter de homenaje de bienvenida al gran actor. El programa justifica ese entusiasmo. Se estrenará «La cachimba de San Juan», simpática obra de Villoch y Pepín Rodríguez, con música de Anckerman. Regino hará además su creación de «Cañita tropical», y por último se pondrá en escena la revista «Caras alegres». Luneta $1.20. Sepárela con tiempo, pues el lleno es seguro.

NACIONAL: A-3730. «BESOS AL PASAR». «MONERIAS».

El programa de hoy se cubre con dos cintas de primer orden: «Besos al pasar» por Norma Shearer; y «Monerías» en español por Charles Chasse.

Mañana función extraordinaria en la que actuará Regino, subiendo a escena «La cachimba de San Juan».

Pasado mañana: La diosa blanca o Trader Horn.

ACTUALIDADES. El Teatro de las Familias. Vitaphone-Movietone.

Y también el de más bajos precios, pues cobra 5 centavos por tertulia y 10 por luneta, de lunes a viernes. Hoy se exhiben «Los amores de una cantante», de Grace Moore y «Tres francesitas», de Fifi Dorsay.

PANTALLA

CAMPOAMOR: UNA MAGNIFICA Y SUNTUOSA PRODUCCION.

El argumento de la película que hoy presenta «Campoamor» en todos sus turnos es una de esas novelas de la vida real en que el amor tergiversa los destinos de los seres y les hace seguir sendas que quizá quisieran ignorar. Adolfo Menjou es el héroe; Maryn Duncan la preciosa mujer que despierta su apasionamiento, mientras que Leila Hyams es la esposa que adora a Norman Foster y que, sin embargo, gusta de las dulces palabras de Menjou. Vean qué hermoso drama y qué película de tanto lujo, tanto interés y tan insuperable atractivo es este drama titulado «Entre casados».

El lunes: «El destino de un caballero» que marca el regreso triunfal de John Gilbert a la pantalla hablada.

Pronto «Cheri Bibi», hablada en español por Ernesto Vilches, María Ladrón de Guevara y María Tubau.

NEPTUNO: M-2785. «RANGO» y «SOLO PARA SOLTEROS».

Hoy se estrena en la matinée continua de 2 a 7 p. m. en «Neptuno», «Rango», producción Paramount en la que se oye el auténtico y raro encanto de las selvas, además se exhibe «Sólo para solteros», producción P. H. O. por Mae Murray y Lowell Sherman; revista Metro y variedad Vitaphone. 20 centavos toda la matinée. Por la noche a las 8.30. «Sólo para solteros» y a las 9.30 «Rango». 30 centavos toda la función desde las 8 p. m.

El viernes «La primera plana» por Adolfo Menjou.

El sábado programa especial con «La fruta amarga» en español, por Elvira Morla, la primera comedia en inglés de Laurel y Hardy «Haciendo de las suyas» y «Maridos de fiesta», de Dorothy Mackaill.

FAUSTO: M-8822. TRIUNFA «SU PRIMER AMOR».

En este teatro obtiene éxitos tras éxitos la grandiosa cinta «Su primer amor», donde Douglas Fairbanks Jr. elevado a estrella por la First National, demuestra que tiene perfecto derecho a tal denominación. Se debe señalar también el trabajo de Rose Hobart, que es magnífico.

El domingo espléndida matinée, con cartón, comedia, revista, «Su primer amor»; «La divorciada»; «El campeón canario», etc.

FAUSTO: Noticiario «Liberty» del DIARIO DE LA MARINA y de la Revista «ORBE». Número 59.

Este interesante Noticiario, el único que se edita en Cuba, será estrenado y proyectado durante toda esta semana en todas las tandas de este teatro. Contiene los siguientes asuntos: Pincho Gutiérrez, el popular manager de boxeo; Despedida de Esperanza Iris; Fiesta artística en el teatro Fausto; Triunfadoras del concurso de la Hora Holliwood; Almuerto ofrecido por sus compañeros al conocido ingeniero Luis Echevarría; El mono ZUZY en distintos aspectos. 7d-17.

TRIANON: F-2403. «RANGO». «EL GORILA Y EL TIGRE».

A las 5.15, 8.15 y 9.45 va la cinta tomada en las selvas de Sumatra, donde habitan los tigres y los orangutanes: «Rango».

Mañana es jueves popular, costando la luneta a cualquier hora 20 centavos: «Amores olvidados» y «El pecado se divierte», son las films que se exhibirán. El sábado «Reportaje sensacional».

RIVIERA: F-2403. «SECRETOS DE OFICINA».

A las 5.15, 8.15 y 9.45 estreno de «Secretos de oficina» por Mary Astor y Robert Ames; revista y variedad. Mañana «Prohibido», por Conchita Montenegro.

El jueves en matinée «Prohibido», «Pecadora», episodios, revista, etc.

El viernes: «La horda de plata», por Evelyn Brent.

VERDUN: A-9206. «UN BUEN TIEMPO VIEJO».

Debido a exhibirse mañana la triunfal cinta «La diosa blanca», o «Trader Horn», se ha tenido que anticipar la función de Un Buen Tiempo Viejo, que se celebra hoy con «Tempestad sobre el Asia», emocionante film y «Napoleón», histórica. Matinée 10 centavos. Noche 10 damas y niños y 20 caballeros.

REGINA: M-1407. «QUE ME VOY A PARIS».

Hoy se estrena «Que me voy a París», por Mitzi Green. Además: «Carne de fuego» por George O-Brien; revista y comedia. Diez centavos damas y niños antes de las cuatro; 20 todos después. Tertulia 10 centavos y niños 10 centavos siempre.

Mañana: «El pasado acusa» en español y «Luces rojas».

WILSON: U-5863. «MUJERES DE TODAS LAS NACIONES».

En matinée y por la noche «Mujeres de todas las naciones» por Victor McLaglen y «Juventud pecadora», por Dorothy Jordan. A las 5.15 comedia y «Mujeres de todas las naciones». 10 centavos matinée; por la noche 10 damas y niños; 20 caballeros.

Mañana: «El sentenciado».

INGLATERRA: M-7069. «EL SENTENCIADO». Estreno. 10 CTS.

Hoy, en matinée y noche se estrena «El sentenciado», por Richard Barthelmes. Además comedia y «Cierta mujer» por Hann Harding. A las 5 p. m., comedia y «El sentenciado». 10 centavos matinée; por la noche 10 damas y niños: 20 caballeros. Mañana «Maridos de fiesta» y «La dama atrevida».

MODERNO: X-3306. FUNCION EXTRAORDINARIA.

A las 5.30, revista, «Amores olvidados» por Neil Hamilton. 10 centavos damas y niños; 20 caballeros. Por la noche a las 8.30, función extraordinaria con «El pecado se divierte»; Rosario Orellana en «Adiós mi amor» y «Escucha Ruiseñor»; el tenor Naya en la romanza «El huésped del Sevillano»; Granito de Sal con bailes; Blanquita Bárcenas con canciones, Julio Richard-Carmita Ortiz y «Amores olvidados». 30 centavos mayores, niños 10 centavos.

CUBA: M-8970. Dos Cintas de DOUGLAS FAIRBANKS.

Hoy se exhibe nuevamente la gran film de Douglas Fairbanks «Alcanzando la luna». Va en turnos de cuatro y ocho y quince, con revista y «La máscara de hierro», también de Douglas Fairbanks. 10 centavos por la tarde; por la noche 10 damas y 15 caballeros.

Mañana: «Nacida para amar» y «Una limosna de amor».

OLIMPIC: F-5501. «EL PASADO ACUSA». En Español.

A las 5.15 y 9.30 estreno de «El pasado acusa» en español por Luana Alcañiz. A las 8.15 «Dirigible» de Jack Holt y Ralph Graves.

Mañana: «Secretos de oficina» de Mary Astor y «La deseada».

LARA: A-1542. «FLOR DEL MAL». «WU LI CHANG».

Hoy, estreno de «Flor del mal», de Kay Johnson; comedia y «Wu Li Chang» en español, de Ernesto Vilches. 10 centavos matinée; por la noche 10 damas y niños; 20 caballeros.

Mañana grandioso programa.

UNIVERSAL: «CAPRICHO DE MILLONARIA». 10 CTS.

Hoy se exhiben comedia, episodio número 2 de «La senda sangrienta»; «El hechicero de París» de John Barrymore y «Capricho de millonaria» por Ben Lyon. 10 centavos.

Mañana: «Que me voy a París», estreno.

LIRA: M-1867. «AVENTURAS CORTESANAS».

Hoy se exhiben comedia, «Aventuras cortesanas» por Bert Lytell y «El príncipe de los diamantes» de Aileen Pringle. Precios populares.

Mañana: «Sombras del circo» en español, y «Maridos a la orden».

MAXIM: U-5666. «SOLO PARA SOLTEROS».

En la función nocturna de hoy miércoles se pasarán las cintas Sólo para solteros y Amor Tirano, por Bebe Daniels.

"ALMA GIGANTE"

en "El Encanto"

Richard Dix Estrella Sensacional de la gran Joya "Radio" Titulada "Alma Gigante" donde figura Jackie Cooper la maravillosa Estrella Infantil que se exhibe hoy en el "Teatro Encanto".

Toda hablada en Inglés con títulos en Español.

HOY 30-40-50 **CAMPOAMOR** HOY NIÑOS 20

Empresa: ERNESTO P. SMITH

1½-3½-5½-7½-9½

ENTRE CASADOS

(MEN CALL IT LOVE)

VIDA Y AMOR ENTRE MATRIMONIOS JOVENES
MARIDOS QUE "CUMBANCHEAN"..
ESPOSAS QUE OLVIDAN...
MUJERES QUE SUPONEN DOS AMORES MEJOR QUE UNO

con ADOLPHE MENJOU, LEILA HYAMS, NORMAN FOSTER

Una Metro-Goldwyn-Mayer

LUNES — El Regreso Triunfal de JOHN GILBERT

EL DESTINO DE UN CABALLERO

REGINO — JUEVES 19 — LA NACIONAL — SAN JUAN

REGINO — JUEVES 19 — LA NACIONAL — SAN JUAN

ESTUPENDO!

Un verdadero triunfo del Cine parlante Americano

Radio Pictures

La Empresa de este Teatro, la recomienda como la mejor película de la época

ALMA GIGANTE

Hablado con títulos

Da verdadera personalidad al nuevo

RICHARD DIX

y nos asombra el niño

JACKIE COOPER

Estrella de SKIPPY

No deje de verla, es maravilloso

HOY

ENCANTO — EMPRESA PARAMOUNT

DIJO el notable escritor del DIARIO DE LA MARINA Sr. FRANCISCO ICHASO en su crónica del día 17.

PRADO: «DIRIGIBLE». SPAVENTA-MORALES.

Hoy, a la 1, 5 y 9 se exhibe «Dirigible» por Jack Holt. A las 3 y 7 va «La venganza del desierto» de Buck Jones. A las 5 y 9 actuarán Spaventa-Morales y la Orquesta Remigio, típica argentina, con estrenos de canciones y tangos.

COSAS DE CINELANDIA

«ENTRE CASADOS»

TRAEMOS hoy a nuestra galería la figura interesante, mundana, un poco diabólica, de Adolphe Menjou. Le acompaña Leila Hyams, actriz de las más bellas, talentosas y distinguidas del cine parlante.

Ambos hacen los principales papeles en una bella película titulada en inglés «Men call it love» y a la cual se le ha dado en castellano el título de la famosa novela de que está tomada: «Among the married», «Entre casados».

No vamos a dar muchos detalles sobre el asunto de esta sugestiva producción, puesto que ya se anuncia para mañana en «Campoamor» y el público podrá satisfacer a sus anchas su curiosidad, avivada por los grandes elogios que la crítica norteamericana ha hecho a esta cinta. Nos limitaremos a discurrir ligeramente sobre algunos de sus aspectos.

Se trata en primer término de una película de ambiente distinguido. Esto es muy importante para nuestros aficionados y más aun para nuestras aficionadas al cine. Nuestras mujeres van al cine para algo más que para admirar argumentos y escenas: para contemplar la belleza de «ellas» y la apostura de «ellos» y, también, de paso para aprender algo en materia de modas. Ya se sabe que, en este sentido, las «estrellas» dan mucha luz.

Adolphe Menjou—uno de los primeros actores del cine de todos los tiempos—hace naturalmente en esta película el papel de ese «tercero» peligrosísimo que lleva la discordia al hogar conyugal.

Lela Hayms es, en cambio, la los papeles de «vampiresa menor». (Digámoslo así, para no confundirnos con la vampiresa por excelencia, la «vampiresa mayor»: Greta Garbo.)

«Entre casados» es lo que se llama «perfecta casada», devota de su marido, celosa de su reputación.

Entre ambos se interpone el luciferino Menjou, ayudado por los buenos oficios de Mary Duncan que, como se sabe, es ya admirable en

Adolphe Menjou y Leila Hyams en «Entre casados»

REGINO — JUEVES 19 — LA NACIONAL — SAN JUAN

ma una película de gran argumento, notable interpretación y lujoso montaje.

CARTEL DEL DIA

NACIONAL: De 3 a 11.30: Variedad, «Monerías» (en español) y «Besos al pasar».

PRINCIPAL DE LA COMEDIA: A las 9.15 «Topacio», por Julio Villarreal y María Tubau.

PAYRET: A las 9: Presentación del Circo «Dunbar-Scheweyer».

MARTI: Compañía Cubana de Zarzuelas. A las 8.45: «Juan Mortuorio y Luis Jutía. A las 10.30 «Frivolina».

POR LOS CINES

CAMPOAMOR: A todas horas: Comedias y «Entre casados» (estreno), por Adolphe Menjou y Leyla Hyams.

ENCANTO: A todas horas: Comedias, «Alma gigante», por Richard Dix y variedad.

FAUSTO: A todas horas: Comedias y «Su primer amor», por Douglas Fairbanks.

RIALTO: A todas horas: Comedia y «Huerfanita» o «Papaito piernas largas» (estreno), por Janet Gaynor.

PRADO: A todas horas: Cine y variedad. Spaventa Morales, orquesta «Remigio», etc, comedias y películas.

RIVIERA: A todas horas: Comedia y «Secretos de oficina».

REGINA: Revista, comedias, Carne de fuego y «Que me voy a París».

NEPTUNO: «Rango», «Sólo para solteros».

TRIANON: A las 5.15, 8.15 y 9.45: Comedia y «Rango».

ACTUALIDADES: Comedias, «Los amores de una cantante» y «Tres francesitas».

OLIMPIC: «El pasado acusa», «Dirigible».

INGLATERRA: Revista, comdeia, «El sentenciado».

WLLSON: Revista, comedias, «Mujeres de todas las naciones».

VERDUN: «Tempestad sobre el Asia», «Napoleón», etc.

LARA: Revista, comedias, «Flor del mal» y «Wu Li Chang».

MODERNO: Función extraordinaria, tomando parte Rosario García Orella, Richard, Carmita Ortiz, Naya, Severo Muguerza, maestro Betancourt, comedias y «Amores olvidados».

DORA: Revista, comedias, «¿Conoces a tu mujer?», «El precio del silencio».

LIRA: Revista, comedias, «Aventuras cortesanas».

UNIVERSAL: «Capricho de millonaria», «El hechicero de París».

RIVOLI: A las 5.15: Revista y «Siempre alerta». A las 8.30 «La canción de mi alma» y «Siempre alerta».

NORMA: Revista, comedias «Sombras del circo» y «El desfile del amor».

GLORIA: Comedia, episodio «Los calaveras» y «La mujer que perdió su alma».

ROJO: «Caravanas bélicas», «Teniente sonriente».

FLORENCIA: Revista, comedias. «Lo eterno».

CUBA: Comedias, «Alcanzando la luna» y «La máscara de hierro».

VALENTINO: «Un desliz», «Lo eterno».

MAXIM.—Noche: Sólo para solteros; Amor tirano.

REGINO — JUEVES 19 — LA NACIONAL — SAN JUAN

RIALTO

ESTRENO HOY EN CUBA

En todas las tandas 1½-3½-5½-7½-9½

JANET GAYNOR

LA VIRGENCITA DE LA PANTALLA

WARNER BAXTER

en la maravillosa producción FOX que todos los públicos desean ver

HUERFANITA Ó PAPAITO PIERNAS LARGAS

Basada en la novela del mismo nombre de JEAN WEBSTER

FUNCION CONTINUA

ANTES DE LAS 5½ - 30¢

DESPUES - 50¢

Suprimidos todos los pases

PRONTO Ann HARDING, Clive BROOK, Conrad NAGEL

VIDA TRUNCADA

¡Que su niño juegue!

Un solo frasco de

TIRO SEGURO

El Vermífugo del Dr. Peery

le ahorrará ansiedades y devolverá la salud a su niño en caso de que tenga lombrices o solitaria.

M.E.C.D. 2016

PARA ELLOS Y PARA ELLAS
CONSULTORIO

Por la Doctora Herminia Planas

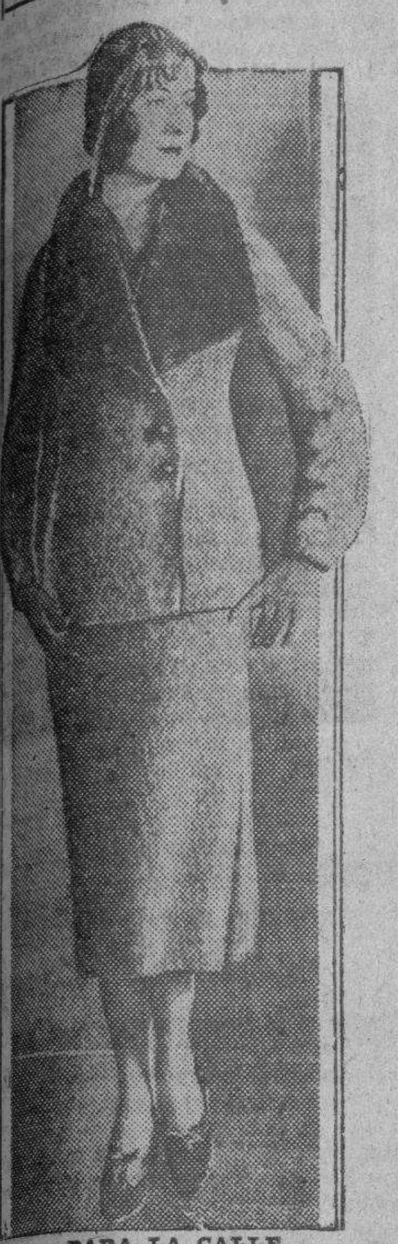

PARA LA CALLE

El cuello de piel de focas que adorna este precioso ensemble de lana sintetiza la tendencia de la moda este otoño.

Dra Herminia Planas.
DIARIO DE LA MARINA.
Prado 103.
Habana.

A esta dirección deberá remitirse cualquier asunto relacionado con este Consultorio: «Para Ellos y Para Ellas». (No respondiendo que sufra extravío la correspondencia remitida a otra dirección).

HABANA

Ilustre de Minerva en los altares
y de Marte arrogante centinela,
le hacen guardia a las lomas de Can-
(dela
y se tiende a sus pies el Almendares.

Llave del nuevo mundo, de dos ma-
(res
la vasta inmensidad perenne vela;
formaron su corazón Luz y Varela
su espíritu caudillos tutelares.

Madre de sabios, vates, oradores,
filósofos, guerreros redentores
con mano firme sus laureles clava.
Llevó a Martí en el seno milagroso
y presenció el derrumbe estrepitoso
del Capitán sin par en Punta Brava.

José Manuel Carbonell.

JOSEFINA BELLAVISTA:
Gracias por los pensamientos y fotografías.
Quedo muy agradecida por todo.

ENRIQUE AGUILAR:
Recibida su poesía.
Trataré de complacerlo.
Creo es un poco extensa, para esta Sección.

MARI-JUANA:
Si hubiera mandado sobre franqueado, le remitiría un prospecto de los ejercicios que desea, para volver las carnes fuertes y tirantes.
Es procedimiento seguro.
Para mejorar las manos, lávelas perfectamente con el jabón «Perusol», una o dos veces al día y friccíónelas con la Colonia Superior de Agustín Reyes.
Por la noche al acostarse, dese un buen masage con una crema nutritiva. También puedo darle nombre y precio de la misma.
La Colonia y el jabón, puede encontrarlos en todas las tiendas principales.
Las uñas, se fortalecen, pasándole jugo de limón, pero no lo haga con exceso, porque sería perjudicial.

MADAME SATANAS:
Para agrandar las ondas, nada mejor que colocarse las peinetas que se emplean con este fin y mumedecer antes el cabello con el «Fija Ondas». Con una cinta atada bien a la cabeza, sujetará las peinetas, que tendrá todo el tiempo posible y al quitárselas, las ondas se irán sosteniendo cada vez más, en la forma que las desee.
El «Fija-Ondas», es de la casa «Michael», San José 5. Telf. M-8705.
Es una peluquería que se dedica con especialidad a las ondas y al rizo permanente. En estos días han bajado el precio del mismo.
Pregunte por Nena, es muy amable y la complacerá.
El jabón que desea, pudiera ser uno muy bueno para limpiar y suavizar el cutis a base de leche y miel de abejas. Solo vale 30 centavos la pastilla.

LYCEUM:
Esta tarde al dar las 5.
Cortesía del «Lyceum» a los periodistas en su hermosa residencia de Calzada 81, Vedado.
Un «te» que promete horas encantadoras, con asistencia de la distinguida Directiva de esta Sociedad Femenina y los periodistas invitados.
Gracias anticipadas.

ORIGEN DE LA PALABRA PLEPA:
Cuando los franceses, a principios del siglo pasado, invadieron la península española, de una manera insidiosa, y Napoleón se propuso colocar en el trono a su hermano, que por mote le pusieron **Pepe Botella** trataron de formar un escuadrón de caballería y con ese objeto abrieron un concurso para comprar los mejores caballos que se presentaran.
El llamado a examinarlos era un coronel muy experto, que examinaba los caballos uno por uno y cada vez que veía uno que no le gustaba. decía: **Il ne me plait pas.** Un gitano llevó cinco arranquines muy pintados y compuestos; pero el Coronel decía siempre: **Il ne me plait pas.** El gitano se fué para su casa y en el camino encontró a un vecino que llevaba tres caballos por el mismo estilo, y el gitano le dijo: Oye: no pierdas el tiempo, vuelve para atrás, porque esos que tú llevas son como los míos, plepas.

CARTAS, ESTUDIANTES:
Hacen muy bien de no perder el tiempo. Si se habitúan a permanecer en estudios en este paréntisis que atravesamos, llegarán a adquirir el hábito y después no podrán comenzar.
Para este plan, les recomiendo el Colegio Universitario, establecido en la calle E., entre 14 y 16, en Almendares.
Telf. FO-2956.
Buen Centro donde les enseñan un curso completo de mecanografía, inglés, taquigrafía y demás asignaturas para el comercio. Este colegio cuenta con profesores graduados en la Universidad.
También es muy bien atendido el Kindergarten y primeros grados.

DICE JULES VALLES:
EL DIA DEL PLAN
El día 15 fué en Italia el «día del pan».
En todas partes se celebró festejos en honor del pan, «corazón de la casa, perfume de la mesa, alegría del hogar», según frase de Mussolini.
Se enseñó a los niños a honrar, a respetar el pan, a no desperdiciarlo.
Todos deberíamos aprender a no despreciar el pan. Derrocharlo es, en todo momento, una falta grave; y en estos tiempos de vida cara es un verdadero crimen.
«Yo tengo el respeto del pan—dice Jules Vallés.
Siendo niño, un día tiré al suelo una corteza; mi padre fué y la recogió.
—Hijo mío—me dijo—, nunca hay que tirar el pan; es difícil ganarlo. No tenemos demasiado para nosotros; pero si lo tuviéramos de sobra, habríamos de dárselo a los pobres. Puede ser que algún día te falte el pan, y entonces verás lo que vale. No olvides lo que acabo de decirte.
Y jamás lo he olvidado. Aquellas palabras de mi padre me penetraron hasta el fondo del alma; y desde entonces he tenido el respeto del pan.
Los campos con las cosechas todavía en pie han sido siempre sagrados para mí; jamás he pisoteado un trigal para ir a coger una amapola o una azulina; jamás he matado en su tallo la flor del pan».

NATALIA F.: (Holguín).
Desde luego que contribuye en las modas, el lugar donde se viva
En la Capital, los guantes se llevan a todas horas.

CASI CALVO:
Está muy a tiempo de no llegar a serlo.
Todos los días y con preferencia en horas de la mañana, frote el cuero cabelludo con la pomada «Liliana» y un pañito. No dude un solo momento que tiene que ser de efectos rápidos.
Sea constante.
Además le desaparece la caspa y la comezón.
De venta en las farmacias y tiendas.

LECTORAS:
La genial y muy interesante artista, Elvira Morla, actúa en el Teatro Nacional, llevando a diario a nuestro primer Coliseo, un público numerosísimo.
Quiero avisar por este medio, que de un momento a otro, se despide de sus muchos admiradores, que le han tributado tantos aplausos.
Antes de marcharse, la admiraremos y por eso les aviso, en la obra «Adiós Juventud». Para hoy miércoles, sube a escena «La Mujer X».
No dejen de verla.
Es una creación de la fina artista.
El miércoles, el drama en cuatro actos, «Carmen». Adaptación en versos de la obra de Próspero Merimee, por nuestro admirado poeta Gustavo Sánchez Galarraga.
Interesantes películas completan el programa.
Para todos los gustos.

VIDA DE SOCIEDAD:
Al darnos sus excusas una dama, que no acepte nuestra invitación a bailar, no debemos insistir.
Si la causa desaparece, es la dama la que debe ofrecer entonces la aceptación del baile al caballero a quien se rehusó, y si él tuviese compromisos contraídos con otras damas, ella queda en libertad de poder aceptar cualquier invitación que se la haga.
Cuando, mediante una invitación especial, vayamos a comer en compañía de amigos nuestros, no tomemos nunca asiento en la mesa antes que lo hayan hecho otras personas de mayor respetabilidad que nosotros, de quienes estemos acompañados.
Asimismo nos conduciremos conforme lo indican las reglas relativas a los banquetes, con las modificaciones, desde luego, que sean propias del carácter más o menos serio de la reunión; teniendo presente que entonces la persona que ha invitado debe proceder bajo todos respetos, y ser considerada por los demás.

EL HOMBRE Y LA MUJER:
El hombre es la más elevada de las criaturas. La mujer, el más sublime de los ideales.
Dios hizo para el hombre un trono; para la mujer, un altar. El trono exalta, el altar santifica.
El hombre es el cerebro; la mujer el corazón. El cerebro fabrica la luz, el corazón produce el amor. La luz fecunda, el amor resucita.
El hombre es genio; la mujer es ángel. El genio es inmensurable, el ángel es indefinible. Se contempla lo infinito, se admira lo inefable.
La aspiración del hombre es la suprema gloria; la aspiración de la mujer es la virtud extrema. La gloria hace lo grande, la virtud hace lo divino.
El hombre tiene la supremacía; la mujer, la preferencia. La supremacía significa la fuerza, la preferencia representa el derecho.
El hombre es fuerte por la razón; la mujer es invencible por las lágrimas. La razón convence, las lágrimas conmueven.
El hombre se capaz de todos los heroísmos; la mujer de todos los martirios. El heroísmo ennoblece, el martirio sublimiza.
El hombre es un código; la mujer un evangelio. El código corrige, el evangelio perfecciona.
El hombre es un templo; la mujer es el sagrario. Ante el templo nos descubrimos, ante el sagrario nos arrodillamos.
El hombre piensa; la mujer sueña. Pensar es tener en el cráneo una larva; soñar, es tener en la frente una aureola.

Víctor HUGO.

DULCE DE MANZANAS:
Hágase una mermelada de manzanas. Añádasele bastante azúcar y déjesele cocer de modo que no le quede agua.
Perfúmesela con vainilla; pásesela por un tamiz; póngase en un recipiente seis huevos (cuatro yemas y dos enteros), un vaso mediano de ron y una cucharada de mantequilla.
Mézclese bien el preparado, y viértase en un molde que contenga en el fondo almíbar a punto de caramelo; hágase cocer al baño de María durante tres horas con unas brasas de candela colocadas en una tapa para dorar su superficie.
Este dulce se sirve cubierto con una crema helada.

NEVERAS TRADE MARK OSOBLANCO
PORCELANA Y ESMALTE
EN MUEBLERIAS Y FERRETERIAS

Catarros
No los descuide si no quiere invitar una larga y costosa enfermedad. Lo prudente es tomar enseguida, el
Laxativo
BROMO QUININA
...el nombre de E. W. Grove en la cajita

H A B A N E R A S

HILDA JOSEFINA

EN SUS DIAS

Una niña monísima.
Encantadora.
Es Hilda Josefina, la adoración de sus padres, el joven y conocido comerciante José Ramón Cuervo y su joven y bella esposa, Hilda Cuervo.
Celebra su santo tan linda chiquilla y con tal motivo reinarán el júbilo y la alegría en aquel feliz hogar.
Todo serán para ella cariños.
Y juguetes.

PRO-ARTE

Concierto inaugural.
De la temporada de Pro-Arte.
Será el martes próximo, en el Auditorium, con la gran artista francesa Lily Pons.
Soprano de coloratura.
De voz bellísima.
Lily Pons, que ha cosechado éxitos formidables, no solo en los Estados Unidos, sino en la América del Sur, es de las contadas cantantes que el simple anuncio de su nombre basta para llenar las salas de conciertos.
Todo el que la oído en su actuación del Metropolitan, en la temporada pasada, asegura que hace muchos años no se ha escuchado voz tan hermosa y pura como la de esta joven y famosa cantante.
Es por lo tanto una gran satisfacción para Pro-Arte poder ofrecer a sus socios esta oportunidad, que será a la vez sastisfacción para Cuba, ser una de las primeras naciones en aplaudirla.
Lily Pons ha combinado el programa de su primer concierto del siguiente modo:

I
Amarilli .. .. Caccini
Se tu m-ami .. .. Pergolesi
Aria de Pamina, de «La Flauta Magica. .. .. Mozart.

II
Caro nome. «Rigoletto». . . .Verdi

III
Tu vois lá-bas. De «La novia del Czar». .. .. .. Rimsky-Korsakoff
La Rosa y el Ruiseñor
Rimsky-Korsakoff
Salut a Toi. De «Le coq d-or»
Rimsky-Korsakoff

IV
Theme varié . . . . . Saint-Saens
Pourquio. De «Lakmé. . Delibes
Aria de «Parysatis» . . .Saint-Saens
Les filles de Cádiz. . . . Delibes

V
Ardon gl-incensi. De «Lucia di Lammermor. . . . . .Donizetti

Acompañada será Lily Pons al piano por el profesor Guiseppe Bamboschek.
Concierto por la tarde.
A las cinco y media.

FELICITACION

HILDA LOPEZ MUÑOZ

Entre halagos.
Entre satisfacciones.
Así pasará hoy su santo Hilda López Muñoz y Rosales, una jeune fille muy graciosa, muy bonita.
Hilda, admiración de todos por su fino trato y maneras distinguidas, está en la edad de catorce años.
Es graciosísima.
Muy bonita.
Con ocasión de sus días tendrá un recibo para sus amistades la encantadora Hilda.
Recibo de la tarde.
Sin fiesta.

(Viene de la Pág. CINCO)

LA BODA DEL SABADO

Una boda el sábado.
En la iglesia del Vedado.
Dispuesta está para las seis de la tarde en aquel templo del aristocrático **quiartier** la de la encantadora señorita Fabia Pérez y Ortega y el joven teniente Jorge Cao y Espinosa.
Ceremonia elegante.
De alto rango.
Para la que están designados ya los padrinos y testigos.
El doctor Francisco María Fernández, Senador de la República, y la estimada dama María Ortega de Pérez Soto serán los padrinos.
Como testigos firmarán, por la novia, el doctor Francisco Félix Ledón y los señores José Sánchez Arcilla José Arango y Alberto Giró.
Y por el novio, los doctores Rogelio Espinosa, Luis Toñarely y Enrique Patterson y el teniente Rodolfo Herrera.
La **Casa Trías**, el gran jardín del Vedado cuyos floristas exquisitos diseñan siempre un adorno para cada boda y un ramo para cada novia, hará el bouquet nupcial para la gentil desposada.
Un modelo precioso.
Como de Trías al fin.

PLAZA ROOF GARDEN

Del día.
Un acontecimiento.
Me refiero al debut en aquella resplandeciente y elegante terraza del famoso Hotel del Parque Central de la nueva orquesta contratada para la temporada de invierno.
Un magnífico conjunto.
De once profesores.
Figura en el mismo Jimmy Bigelow el famoso Rey del Banjo, quien, como en anteriores temporadas, actuará de maestro de ceremonias.
Con la nueva orquesta se presentará también el magnífico **show** compuesto de esculturales muchachas.
Está el **Plaza** en gran animación
En su apogeo.

EL NUEVO SUBSECRETARIO

JUAN DE DIOS ROMERO

Un nombramiento acertado.
Que todos aplauden.
Es el del doctor Juan de Dios Romero para el cargo de Subsecretario de Instrucción Pública.
Tomó posesión ayer del mismo mediante las formalidades de rigor.
Un funcionario modelo.
De alta honorabilidad.
En el puesto que acaba de permutar con el doctor Lucas Lamadrid, el de Jefe de los Consultores Legales de la Secretaría de Estado, dejó plenamente demostradas sus condiciones de carácter, entereza y honradez.
Llega a su nuevo cargo con una ejecutoria brillantísima.
Merece una felicitación.
Que desde aquí le mando.

CONSERVATORIO GRANADOS

En perspectiva...
Un gran concierto.
Lo organiza el Conservatorio Granados con su ejemplar directora Flora Mora.
Se celebrará el próximo día veintinueve como terminación de los festejos por los quince años de fundación de ese gran centro artístico.
Será por la mañana.
Con un magnífico programa.
Entre sus números figura la presentación primera de tres solistas, la señora Teté Sabio de Alvarez y las dos hermanas Zimmermann, que actuarán con acompañamiento de una orquesta de eminentes profesores.
Concierto espléndido.
Del que daré más detalles.

SANTA ISABEL

La festividad de mañana.
Santa Isabel Reina de Hungría.
Como en todas las grandes festividades, **El Clavel**, el gran jardín de los hermanos Armand en Marianao, tendrá una magnífica colección de flores para los regalos del día.
Dalias, gladiolos, rosas, azucenas de colores, orquídeas, margaritas...
Cuanto bello florece en aquellos enormes dominios de los Armand.
Un regalo de gusto.
Delicado y expresivo.

(Continúa en la página NUEVE)

STUDIO WARNER
3 RETRATOS de 8 x 10. Presentando este anuncio y $5.00
Oferta de Propaganda Tiempo limitado
Obispo 121 (altos)
TELEF. A-7354

REGALOS ECONOMICOS
Usted quiere hacer un regalo de buen gusto, pero que no le cueste mucho. Lo conseguirá en nuestra Venta Especial, donde están a su disposición mil preciosidades a precios insignificantes.
La Casa Quintana
LA CASA DE LOS REGALOS
AVENIDA DE ITALIA 74 Y 76

ULTIMA SEMANA DE LA
Venta Regalo

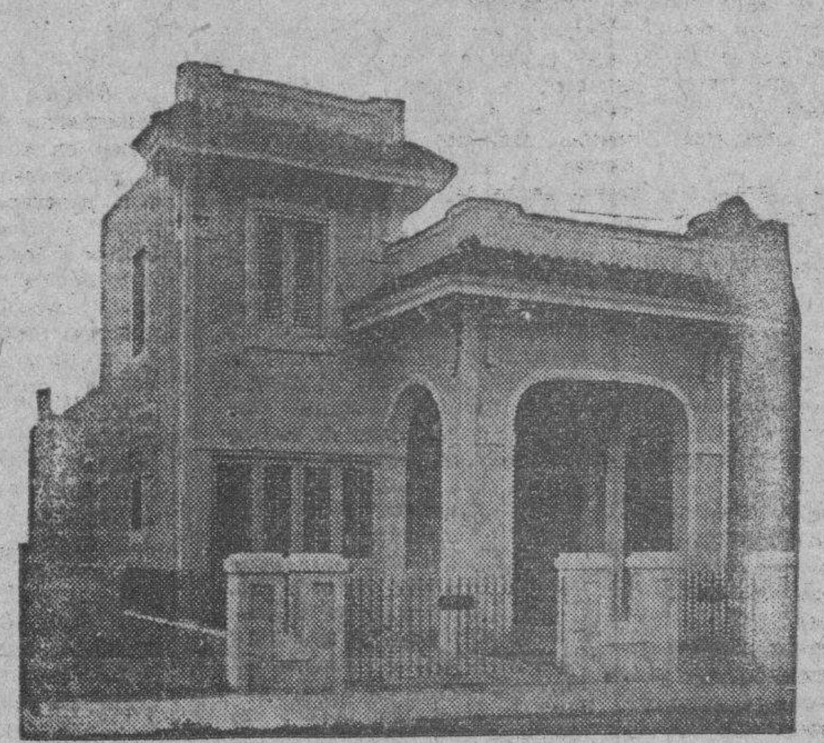

Chalet en C. entre 10 y 12 Reparto Almendares valorado en ocho mil pesos, que se rifa a beneficio del Asilo San Vicente y pobres de la Iglesia de Monserrate

QUEDAN 5 MIL PAPELETAS TODAVIA PARA REGALAR.
COMPRE EN GALIANO Y PIDA CHEQUES.
CANJEABLES POR PAPELETAS.

NOTA.—No obstante terminarse el sábado próximo esta venta en Galiano, los cheques se siguen canjeando en la dirección que indican hasta el día antes de celebrarse el sorteo.

CLAUSURA DE QUINCE CASAS

Los expedientes fueron ayer aprobados en Junta Sanitaria

La Junta Nacional de Sanidad celebró ayer sesión aprobando las solicitudes hechas por la Compañía Naviera de Cuba para construcción de un tinglado del puerto de Santiago de Cuba; de la Compañía Bananera Veguita, S. A., para el aprovechamiento de agua de los ríos Buey y Hocitea, desestimando una instancia de la Sociedad Crédito Urbano, reclamando y oponiéndose al establecimiento de un matadero en el antiguo tejar de Lawton, recomendando se devuelva el expediente que trata de un proyecto de estacada para balneario privado en el sub-puerto de Palo Alto, en Ciego de Avila, a instancias del Presidente del Club Náutico Stewart.

CLAUSURA DE CASAS

La Dirección de Sanidad aprobó ayer 15 expedientes de clausuras contra otras tantas casas del pueblo de Artemisa por carecer de agua del acueducto. También se levantó la clausura a cuatro casas por haber restablecido el servicio de agua.

ABSUELTO POR EL SUPREMO UN CONDENADO POR GRAVE DELITO DE INDOLE PRIVADA

La Sala de lo Criminal del Tribunal Supremo, aceptando los alegatos del doctor Carlos M. Palma defensor del procesado, ha declarado con lugar el recurso por él establecido a nombre de Angel Zequera Hernández, que fué condenado por la Sala Segunda de lo Criminal de esta Audiencia, a la pena de un año, ocho meses y veintiún días de prisión correccional, sentencia que es casada y anulada.
El Tribunal declara que la frase del Resultando Probado «era de vada» no demuestra que actuara de acuerdo el procesado con otras personas para la explotación de la joven, ni que interviniera de ningún otro modo Zequeira en la conducta de ella, por lo que procede su absolución del referido grave delito.

CUATRO AÑOS SOLICITA EL FISCAL PARA LOS DOS ACUSADOS POR UN ROBO

Interesa el fiscal cuatro años, dos meses de presidio correccional para los procesados Mario Peñalver Guzmán y Armando Rodríguez Hernández, por el delito de robo en casa habitada, sin armas, con las agravantes de nocturnidad y reincidencia.
Los procesados, individuos de pésimos antecedentes penales, condenados anteriormente en múltiples veces por delitos contra la propiedad; en la noche del 23 del pasado mes de octubre, rompiendo el candado de la puerta del domicilio de los asiáticos Manuel y Andrés Li o Lee, en Pasaje Golcuría 5, sustrajeron y se apropiaron de varias prendas de vestir y otros objetos tasados en $38.85, lo cual fué recuperado en poder de los procesados.

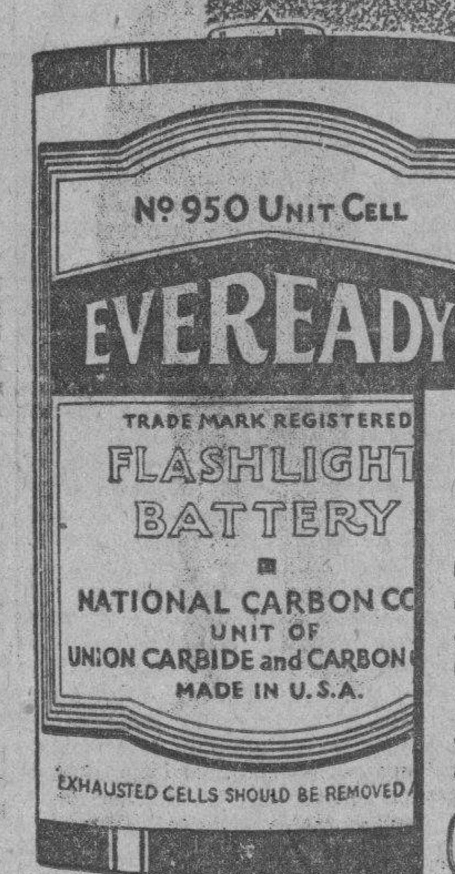

Las mejores pilas del mundo
Las pilas "Unit Cell" EVEREADY rinden el máximo de servicio; producen una brillantísima luz, son infalibles y sumamente económicas.
De venta por los comerciantes de primer orden. ¡Rechace imitaciones!
AMERICAN EVEREADY WORKS
30 East 42nd Street, Nueva York, E. U. A.

✝

E. P. D.
El Señor
FRANCISCO SANTANA Y GONZALEZ
Ha Fallecido

Después de recibir los Santos Sacramentos y bendición Papal.
Dispuesto su entierro para hoy día 18 a las 4 y media de la tarde, sus hijos, hijos políticos y demás familiares y amigos, ruegan a las personas de su amistad se sirvan encomendar su alma a Dios y acompañar el cadáver desde la casa mortuoria, calle D. número 215 entre 21 y 23, Vedado, hasta el cementerio de Colón, favor que agradecerán eternamente.

Habana, Noviembre 18 de 1931.

Isabel Santana de Vallina, Aníbal y Dulce María Santana y Sosa, Raquel Fernández de Santana, Miguel Vallina, Francisco Sosa, Adela Betancourt de Sosa, Avelina Nava Vda. de García, Nicanor del Campo.

FUNERARIA DE PRIMERA CLASE
ALFREDO FERNANDEZ
SAN MIGUEL 63 TELF. A-4348

"EL VIZCAINO" Decano de los Tostaderos de Café
Señora: Pida en el establecimiento que Vd. compra nuestro café, pruébelo para que siempre lo exija.
"EL VIZCAINO" TELEFONO: A-3642.—HABANA MONSERRATE 117 HABANA

E.C.D. 2016

Si la Moratoria...

(Continuación de la PRIMERA)

potecaria, algunos representantes retiraron las enmiendas que le habían presentado al artículo primero del proyecto, no así la suya el doctor Gustavo Pino que la montuvo.

Cruz dijo:

—Yo creo que no debemos discutir ni las enmiendas ni el proyecto y digo a la Cámara que si insiste en ella haré que se cumpla estrictamente el Reglamento.

León recordó al señor Cruz sus palabras sobre la necesidad de discutir la Moratoria para disipar la incertidumbre del público.

El Presidente Guas Inclán pone a votación nominal la enmienda y responden a la lista 44 representantes, por lo que suspende la sesión, que continuará esta tarde a las tres, recomenzando el debate de la enmienda de Gustavo Pino.

Si la Moratoria Hipotecaria es aprobada hoy, se debatirá el proyecto de impuestos.

LA SESION

Al abrirse la sesión, la Cámara se declaró en receso para la reunión del Comité Parlamentario de la Mayoría, que estuvo deliberando a propósito de los impuestos toda la madrugada de ayer martes.

El receso fué relativamente breve. Regresaron liberales y populares al salón donde ya le esperaban los conservadores oficiales y los conservadores ortodoxos.

Cruz usó de la palabra y manifestó que los ortodoxos asistirán a las sesiones, pero velando estrictamente por el «quorum», ya que tratándose de crear nuevos impuestos debía hacerse por la gran mayoría del Congreso y no por un grupo.

Urquiaga responde diciendo que el Gobierno tiene la imperiosa necesidad de captar fondos con que atender sus obligaciones, ya que la crisis del Tesoro es evidente y que por tanto el Partido del Gobierno acordará los nuevos impuestos por la fuerza que da la mayoría de votos con que cuenta.

Castellanos interviene y declara que el Partido de Gobierno podrá acordar los impuestos, pero a base de votos verdaderos.

Cruz espera que así se haga tanto por respeto al Reglamento como por que la cordialidad cubana descansa y se fundamenta en la consideración dispensada a las minorías.

Castellanos vuelve a intervenir y aclara que él no está colocado en el plano de los liberales y los populares por su condición de oposicionista conservador, ni el plano de los ortodoxos porque no cree en la utopía de la cordialidad preconizada por ese grupo seguro por lo demás de que en Cuba nadie sigue a nadie, ni nadie arrastra a nadie. Añade: «Ni cooperativista ni ortodoxo, sino en mi puesto de oposicionista sincero, de todas las horas, de la línea recta».

Cruz solicita en seguida un pase de lista y responden 70 representantes

La sesión continúa.

Se lee una proposición de ley del doctor Soto Izquierdo concediendo un crédito en forma de legado y por una sola vez para el Hospital de Bayamo.

Es aprobado el crédito y el proyecto pasa al Senado. El legado es de 50 mil pesos.

El Presidente ordena la lectura de la Orden del Día.

Como en primer término aparece la proposición del doctor Santiago Rey de que dió cuenta ayer el DIARIO DE LA MARINA, autorizando al Jefe del Estado a emitir cien millones de pesos en bonos de la República amortizables a largo plazo, el doctor Rey que es su autor, solicitó que se dejase sobre la mesa para presentar con objeto de su inmediata discusión una solicitud de suspensión de preceptos reglamentarios.

Cruz se opone a ello y dice que el proyecto pase a estudio de las Comisiones Permanentes de Hacienda y Presupuestos, Justicia y Códigos y Aranceles e Impuestos.

Agrega Cruz que la proposición del doctor Rey no resuelve la crisis económica de Cuba como piensa el doctor Rey en el preámbulo de su proyecto, sino que la agrava porque si valores sólidos de la República emitidos en tiempos que había verdaderas garantías, están desvalorizados, estos bonos por valor de 100 millones, sin positivas garantías saldrían ya depreciados.

Estima que la economía presupuestal resolvería el problema financiero del Tesoro, pero una economía verdadera y cívica, con reducción de gastos secretos, con reajustes equitativos en que el modesto empleado reciba en sus haberes una poda proporcional a la del alto funcionario en sus grandes emolumentos; en que no haya servidores del Estado que tengan determinados privilegios en el consumo de artículos de primera necesidad. «Una economía—dijo Cruz—que pudiéramos llamar decente».

Castellanos pide al doctor Rey que explique el alcance de su proyecto.

Rey hace una sencilla exposición de su ley, estimándola oportuna y agrega que está inspirada en su deseo patriótico de ayudar a Cuba en su empeño por salir de la crisis en que se encuentra sumida. Opina que tiende a beneficiar al empleado público que podrá recobrar los reajustes que ha sufrido en sus haberes. Asegura que la Emisión se recogerá en 50 años, lo que de no ocurrir será porque para esa fecha el pueblo habrá muerto de inanición.

Cruz torna a hablar e insiste en sus primitivas apreciaciones, manifestando que un plan de verdaderas economías en los gastos públicos, normalizaría la situación del Tesoro sin hacer depender la solución de una guerra mundial, ni de una inundación, ni de una plaga en los países productores de azúcares, cosas que dependen de la Casualidad y no de la concatenación natural de los hechos.

Propone Rey el nombramiento de una Comisión Especial que estudie su proyecto y que debe ser presidida por el doctor Cruz.

Este declina el honor ya que es miembro de la de Justicia y Códigos a donde irá el proyecto.

El doctor Rey solicita que el proyecto vuelva a la Cámara el miércoles de la semana próxima con o sin dictamen de las Comisiones a donde va a ser enviado.

Apoya al doctor Rey el señor Urquiaga, líder de la Mayoría.

Se pone a votación el envío a Comisiones Permanentes de la Cámara y se aprueba por 76 votos. Luego que sea discutido el proyecto el próximo miércoles y es aprobada la proposición por 68.

Explica su voto el doctor Chardiet.

De ahí se pasa a la Moratoria Hipotecaria cuyo debate se desenvuelve en la forma ya consignada arriba.

LOS ORIENTALES ACTUAN

A la vista de una comunicación del Ministro de la República Dominicana, Su Excelencia don Osvaldo Bazil, interesádose por la doctora Magdalena Peña Badin, el doctor José Alberni y un grupo de representantes de la provincia de Oriente se proponen hacer las gestiones necesarias en favor del buen nombre y la reputación de la expresada profesional que es Directora técnica de un Laboratorio de Especialidades Farmacéuticas de esta ciudad, hoy objeto de una denuncia.

La doctora Pena Badin es hija de un Mayor General de la Guerra de Independencia de Cuba que hizo la campaña libertadora en Oriente; y los representantes de aquella región, presididos por el doctor Alberni han tomado a su cargo la defensa de la hija del patriota.

Al efecto ayer se iniciaron algunas conferencias a este respecto en la Secretaría de la Cámara.

Las DEFUNCIONES OCURRIDAS AYER EN LA HABANA

HASTA LAS 4 P. M.

Roberto Juan Recio, mestizo, 5 meses, Pérez 1, Bronquitis aguda; Paulo Hoyos Moré, negro, 70 años, Animas 128, Tumor de la próstata; Antonia Pérez, blanca, 38 años, Hospital Calixto García, Neumonía lobar; Rita M. Morgan, negra, 34 años, Neptuno 255, Cardiopatía; Dolores Lourreiro Pinobat, blanca, 3 días, Hospital de Maternidad, Debilidad congénita; Apolonia Sima Armenteros, mestiza, 52 años, Cerro 551, Gangrena; Angel Pérez y Fariña, blanco, 45 años, Hospital Municipal, Hemorragia cerebral; Francisco Chea, asiático, Hospital Calixto García, Cáncer de la Boca; Rosario O-Farrill Borrego, 38 días, San Felipe, Debilidad congénita; Darío Hernández Hernández, mestizo, 14 años, Príncipe (B), Miocarditis crónica; Agustín Baños y Collazo, blanco, 16 meses, C. Casuso, Traumatismo por aplastamiento; Ana María Mayero, blanca 67 años, Finlay s. n. Bronconeumonía; Remigio Gómez Rodríguez, mestizo, 67 años, San Ignacio 127, Bronconeumonía; Margarita Gonzzález, mestiza, 29 años, Gervasio 85, Bronconeumonía, Andrés Servides y Madan, mestiza, 60 años, Cueto y Compromiso, Cirrosis de Leannec; Genoveva Sánchez Muñoz, negra, 41 años, Regla 3 (E), Septicemia puerperal, Miguel Ponza, mestizo, 55 años, Milagros 66; Ulceras del estómago; Vicente Soler, negro, 100 años, Asilo G. Machado, Senilidad; Cándida Alvarez, blanca, 55 años, Regla y Remedios, Embolia pulmonar; Antonia Murias, blanca, 81 años, 3 y 7 Víbora, Hemorragia cerebral.

El Reglamento de la Leche Nadie lo Cumple en Matanzas

Trasiegan la leche en la calle, no la refrigeran, ni la tapan; ni están vacunados los lecheros

El inspector químico doctor Antonio Camacho, y el sargento Estévez, cumpliendo instrucciones del capitán Miguel E. Dobal, supervisor del Negociado de Vigilancia de Abasto de Leche, realizaron la noche anterior una visita de inspección en Matanzas para comprobar cómo se expendía y manipulaba el producto.

Los señores Camacho y Estévez impusieron ochenta multas por infracciones del Reglamento, entre ellas por la forma inadecuada en que se conducía el producto. Comprobaron, asimismo, que la leche de vaca no se refrigera, no se tapan los pomos ni litros, se trasiega en las calles, y, la mayoría de los que la manipulan, carecen de certificados de vacunación y de salud.

El capitán Dobal al rendir el anterior informe al doctor Rodríguez Barahona le ruega le indique qué medidas ha de adoptar para que en lo sucesivo no continúen burlando el Reglamento de leche los vaqueros y expendedores.

COOPERACION DEL EJERCITO

El doctor Dobal nos declaró, anoche, haber solicitado la cooperación de todos los jefes de puestos militares de la República, para que controlen la producción de la leche de vaca en todas las fincas ubicadas en sus términos.

Terminó diciéndonos que espera del Ejército concurso eficaz.

Una Señorita...

(Continuación de la PRIMERA)

RIO, Habana.—(Por telégrafo).—Hoy ingresó en el vivac, a disposición del Juzgado, José Pérez Rodríguez, alias «Saguita» como autor de los disparos hechos anoche al cabo Chamizo, siéndole decomisado el revólver con una cámara descargada.

DETENIDO UN ASALTADOR

Otilio Sánchez ha reconocido como a una de los autores del asalto al ganadero Blanco Naranjal, de que informamos ya, a Francisco Kindelán que ha sido detenido como autor, además, de un robo en el establecimiento de víveres de Ayuntamiento y Velarde. Se le ocuparon tres latas de azafrán, producto del robo.

Corresponsal.

EL GENERAL CHINO MAH CHAN SHAN ATACO A LOS...

(Continuación de la PRIMERA)

diciones impuestas por Tokio para la evacuación de la Manchuria.

En una reunión privada celebrada hoy por doce miembros del Consejo—a lo que no asistieron los representantes japoneses y chino—se acordó pedir al Japón que defina exactamente qué quiere decir cuando se refiere a la validez de los tratados existentes entre los dos Gobiernos.

El Consejo preguntará si este punto de las demandas japonesas tiene alguna relación con la seguridad de las vidas y propiedades de los nipones y por tanto, si debe ser atendido antes de llevarse a cabo la evacuación de la Manchuria.

El doctor Alfred Sze representante chino, hizo saber esta noche que China considera las actividades japonesas en la Manchuria como violaciones del Convenio de la Liga, del Pacto Kellogg,—Briand y del tratado de las nueve potencias, y espera que la Liga y las naciones signatarias mantendrán la santidad de los mismos.

Además del problema de los tratados existe la cuestión de los derechos especiales que tienen las grandes potencias en China. Los observadores dicen que la posición de China debe interpretarse en el sentido de que intenta poner fin a los previlegios de extraterritorialidad que gozan esas potencias.

El Embajador Charles A. Dawes, desmintió que el Gobierno de Washington lamente haber actuado tan íntimamente al lado de la Liga de las Naciones en la última sesión del Consejo, y que tiende a olvidar todo cuanto solicitó de la Liga en relación con la retirada de las tropas japonesas de Manchuria en una fecha fija. Las personas a quienes hizo estas declaraciones, creen que a pesar de lo dicho por el Embajador Dawes, parece cierto que los Estados Unidos no desean adoptar ninguna actitud contraria a los intereses japoneses.

El Embajador Dawes tampoco asistió hoy a la reunión del Consejo de la Liga, pero estuvo celebrando activas negociaciones. El doctor Sze le visitó y salió de la entrevista complacido al parecer. Kenkichi Yashawa, delegado japonés, también conferenció con Dawes.

Aunque algunos observadores expresan la opinión de que pudiera registrarse la intervención del Soviet «para salvar a China de la invasion» el doctor Sze ha desmentido ante la Liga la acusación de que el Gobierno de Nankin está negociando la adquisición de material de guerra con Rusia.

«Esos rumores han sido propagados por los japoneses», dice en su nota. «Son absolutamente falsos».

EL GOBIERNO JAPONES NO ENVIARA MAS TROPAS

TOKIO, Noviembre 17 (AP). — Las autoridades militares japonesas han decidido hacer presión cerca del gabinete para que despache refuerzos con destino a la Manchuria, según se ha anunciado hoy. Los estrategas japoneses entienden que la situación militar ha empeorado en el norte de la Manchuria con el avance de la línea del general Mah Chan Shan a un punto situado a diez millas de la posición japonesa de Tansing, al norte del puente del río Nonni y que ha iniciado operaciones ofensivas que aspiran a envolver el flanco nipón.

El general Mah ha declarado que la presencia de las partidas de bandidos le impide retirarse mas al norte del Ferrocarril Oriental.

A pesar de las noticias dando cuenta de que han fracasado las negociaciones con el general Mah, no se considera probable en esta capital que el gabinete apruebe el envío de más tropas a la Manchuria. Dentro de los últimos días se enviaron una brigada y varios destacamentos aéreos.

El Gobierno de Tokio sostiene en todas sus partes el ultimatum enviado al general Mah, relativo a que sus tropas tiene que retirarse del área del sur de Tsitsihar, que en lo futuro se les prohiba ir por el Ferrocarril Oriental de China y que se obstengan de crear obstáculos al ferrocarril Taonan Anganchi.

En una nota al Embajador Debuchi en Washington y otros representantes diplomáticos, el gobierno declara que no ha tenido da menor intención de resucitar las «veintiun demandas» en las negociaciones directas con China.

ACTIVIDAD AEREA SOBRE LAS LINEAS CHINAS

TIENSIN. China, Noviembre 17—(AP). —Considerable actividad por porte de los aeroplanos japoneses se nota sobre el frente del general Mah Chan- Shan, según el informe que éste ha enviado al depuesto gobernador de la Manchuria, general Chang Hsueh-Lieng.

El general Mah dice que dos aeroplanos japoneses bombardearon un puesto de la caballeria china en Fularchi al oeste de Tsitshsiar.

Mas tarde, agrega los aeroplanos japoneses dejaron caer veinte bombas en las cercanías de Kelimu.

Un aeroplano se vió ayer sobre Tsitsihar, el cual estaba realizando reconocimientos.

CHINA NO CEDERA CUALQUIERA QUE SEA EL ACUERDO DE LA LIGA

SHANGHAI, China, Noviembre 17 (AP).—Wang Ching Wei, jefe izquierdistas cantonés declaró hoy que China «se mantendrá firme ante cualquiera demostración de fuerza por los japoneses» cualquiera sea la resolución de la Liga de las Naciones.

DESPUES DEL 25 LOS JAPONESES ACTUARAN CONTRA MAH

MUKDEN, Manchuria, Noviembre 17 (AP).— Las autoridades japonesas se proponen esperar hasta el 25 de este mes antes de adoptar ninguna actitud contra el general Mah Chan-Shan, comandante chino del área de Nonni, según se ha sabido hoy.

La respuesta del general chino, entregada a la Comisión militar japonesa de Harbin, se considera por los japoneses como una negativa a cumplir las demandas que se le hicieron.

Los nipones dicen haber interceptado un mensaje del general Mah a Chang Hsuen—Liang expresandole el convencimiento de que los japoneses avanzarán hacia el norte tan pronto esté reparado el puente sobre el río Nonni y declara su propósito de hacer la mayor resistencia.

DAWES HACE GESTIONES EN PRO DE LA PAZ

WASHINGTON, Noviembre 17.—(AP).— El representante Dawes de los Estados Unidos está haciendo gestiones en Paris con el fin de hallar la fórmula que ponga termino a las hostilidades chino-japonesas en Manchuria.

Al parecer, ya se ha dado cuenta de un plan en tal sentido a los diplomáticos chinos y japoneses, el cual no ha logrado despertar ningun entusiasmo entre ellos. El Secretario Stimson confia, sin embargo, en que será aceptado.

A causa de que el Gobierno de Washington no está dispuesto a decidir la que haría en el caso de que aplicasen sanciones diplomáticas o económicas para poner término a las hostilidades el general Dawes no toma parte en las sesiones del Consejo de la Liga.

Dícese en esta que la Liga no esta muy decidida tampoco a tomar medidas coercitivas contra el Japon, porque ello pondria a prueba el valor del convenio de la Liga de las naciones.

Parece que el plan ideado por Dawes consiste en que China acepte cuatro de los «cinco puntos fundamentales» del Japón, y que los japoneses se retiren después. Las negaciones se efectuarían en tal caso directamente entre China y Japón, bajo la supervisión del Consejo.

CHANG HSUEK—LIANG ESCRIBE UN ARTICULO SOBRE LA SITUACION

PNIPING, China, Noviembre 17—(AP)— Chang Hsueh—Liang, Dictador de la Manchuria, miembro de una antigua dinastía y sucesor de su padre como Gobernador de ese territorio, cargo del que ha sido depuesto por los japoneses desde los comienzos de la presente disputa, ha escrito el siguiente articulo para los periódicos asociados de la Associated Press.

«Estaba convaleciendo de la fiebre tifoidea en el Hospital Rockefeller, en esta ciudad cuando los japoneses iniciaron la invasión en el sur de la Manchuria, de donde pasaron al norte y están combatiendo cerca de Tsitsihar a pesar de que la Liga de las Naciones está reunida en Paris».

«El Gobierno de Tokio ha declarado que no tiene intenciones territoriales y que no es su propósito atacar la integridad administrativa de la Manchuria, pero lo cierto es que ha derrocado el Gobierno nacionalista en las regiones que ocupa «Un representante japonés ha puesto de relieve que el Japón está resuelto a que yo no regrese a la Manchuria. Este odio se basa únicamente en el hecho que fuí yo quien saque los asuntos manchurianos de un plano eminentemente local a otro nacional, obligando al Japón a tratar con el gobierno central en vez de hacerlo, como hasta entonces, con los funcionarios locales.

«El efecto de este cambio es claro. Está indicado por los repetidos intentos de establecer gobiernos juguetes en los distintos centros donde hasta ahora sus esfuerzos habian fracasado.

«Mis relaciones con el Gobierno nacional no han cambiado. Peiping es mi cuartel general como vice-comandante en jefe, y aquí estoy cumpliendo los deberes de ese cargo y dirigiendo los asuntos de la Manchuria, aunque todas las negociaciones concernientes a la presente crisis se atienden por el Gobierno de Nankin.

«El Gobierno nacional ha puesto la cuestión en manos de la Liga de las Naciones, haciendo constar que si la Liga insiste en que la evacuación de las tropas japonesas no es conveniente las fuerzas chinas estarán dispuestas a restaurar el orden y a dar la debida protección a los nacionales japoneses.

«El bandidaje que ahora asola a la Manchuria se ha desarrollado por instigación de los japoneses, si los bandoleros atacan a las tropas ellos son únicamente los responsables.

«Los japoneses han dicho que tienen fuerzas de menos de 14.000 hombres frente a 300,000 chinos perfectamente equipados, con ese motivo tratan de justificar su ocupación. Pero cuando la Liga de las Naciones decide la retirada de las tropas japonesas a la zona ferroviaria los japoneses dicen que no pueden hacerlo porque no hay bastante tropas chinas para proteger a los nacionales de su país.

«En realidad no hay más de 80,000 chinos armados en toda la Manchuria y tampoco se encuentran en pie de guerra, porque los japoneses se han apoderado de los depósitos de municiones así como de los fondos de los bancos chinos y de los medios de transporte.

«China confia en que la Liga de la Naciones impondrá sus resoluciones y cuando asi se haga, el deseo de China es que se nombren observadores extranjeros que presencien la conducta de las tropas y de la policía que habrá de enviarse al norte para que se haga cargo de las areas ocupadas».

DERROTADOS LOS JAPONESES EN EL RIO NONNI

SHANGHAI, noviembre 18 (miércoles).—(A. P.)— El general Mah Chan-Shan ha derrotado a las fuerzas japonesas del río Nonni en el día de hoy, dando muerte a ochocientos soldados nipones y haciendo doscientos prisioneros, según informan los comunicados oficiales de Harbin.

Las tropas del general Mah se anotaron victorias decisivas en las hostilidades que han durado tres dias y que llegaron a su mayor intensidad el lunes, cuando la caballería y la infantería chinas rechazaron un fuerte ataque japonés al norte del río Nonni, causando grandes bajas al enemigo.

Todas las fuerzas japonesas tuvieron que retirarse al sur del río.

JAPON NO ACEPTA A CHANG HSUEH-LIANG EN LA MANCHURIA

TOKIO, noviembre 17 (A. P.)— Los fantasmas de Chang Tso-Ling y Yuan Shih-Kai, difuntos jefes de la política turbulenta de China, han cubierto de sombra el cuadro, ya sombrío de por sí, de la Manchuria.

Chang Tso-Lin, ex gobernador de la Manchuria, que murió hace dos años pero que no ha sido enterrado debido a la costumbre de China, ocupó hoy un lugar destacado en la situación con motivo de las declaraciones que se han hecho por persona de gran autoridad dentro del Gobierno, relativas a que su hijo Chang Hsueh-Liang, jamás será aceptado por Tokío para el cargo de gobernador de la Manchuria, del cual ha sido depuesto por las autoridades japonesas.

El joven Chang sigue la misma política que su padre, contraria a los intereses del Japón en la Manchuria.

Acaso la continuación de la política de Chang Tso-Lin por su hijo no sea fruto de una deliberación personal, dicen los japoneses, siendo posible que esté influenciado por algunos viejos amigos de su padre, que se mueven en la sombra.

Ahora bien, para los japoneses las condiciones en la Manchuria empeoraron durante el gobierno de Chang, pues se puso a prueba la paciencia de los nipones, por una parte, mientras el bandidaje apestaba el país.

El nombre de Yuan Shin-Jai, el que como presidente de China trató de restablecer la monarquía antes de su muerte en 1916, ha revivido en relación con las llamadas veintiún demandas japonesas.

La ayuda del embajador Debuchi en Washington ha servido para aclarar que las veintiún demandas no tienen nada que ver ahora con las que se hacen a China a fin de solucionar el pleito de la Manchuria.

Las llamadas veintiún demandas se referían al ferrocarril y privilegios de los japoneses en el Sur de la Manchuria y el Este de la Mongolia, junto con la administración de ciertos distritos, la disposición de Shantun y otras cuestiones.

LOS JAPONESES HAN AVANZADO EN EL NORTE DEL RIO NONNI

SHANGHAI, noviembre 18 (miércoles) (A. P.)— El anuncio de los chinos de haber obtenido decisivas victorias en la zona del río Nonni durante los tres últimos días, se ve contradicho con las informaciones que llegan a esta ciudad, según las cuales las tropas japonesas, en vez de haber sido rechazadas, han avanzado más al norte.

Las informaciones oficiales chinas de Harbin daban cuenta de que el general Mah Chan-Shen había derrotado a los japoneses, matando ochocientos soldados y haciendo doscientos prisioneros, después de rechazar un fuerte ataque.

Un despacho de Harbin recibido por el «North China Daily News», periódico británico local, dice, por otra parte, que los nipones han avanzado hacia la esfera de influencia rusa, obligando a retirarse a las tropas del general Mah.

Los aeroplanos japoneses bombardearon la ciudad de Fularki, en el Ferrocarril Oriental de China, al oeste de Tsitsihar, dice el despacho, causando grandes daños en el ferrocarril, los almacenes y otros edificios.

Se cree que los bombardeadores nipones concentrarán su ataque ahora sobre Tsitsihar.

La policía ha impedido que los chinos organizaran manifestaciones antijaponesa el martes por la noche.

CHINA NO RECONOCERA UN GOBIERNO INDEPENDIENTE EN MANCHURIA

NANKIN, noviembre 18 (miércoles) (A. P.)— China considerará cualquier gobierno presidido por Hsuan Tung, ex emperador, como «institución sediciosa» y repudiará todos sus actos, según ha declarado hoy el Gobierno de Nankin en una nota dirigida a la Liga de las Naciones.

La nota se despachó después de haberse recibido la noticia de que el ex emperador, que ha estado residiendo en Tiensin como Mr. Henry Pu-Yi, ha sido llevado a Mukden, donde será coronado.

China declara en su comunicación a la Liga que tal administración se consideraría «como una organización auxiliar del Gobierno japonés».

«Desde la ocupación japonesa de distintos lugares de las provincias del Nordeste (Manchuria), las autoridades militares japonesas han instigado frecuentemente, utilizando rebeldes y otros elementos indeseables, la alteración de la paz y el orden, así como también ha creado organismos ilegales que usurpan las facultades administrativas bajo la protección y el rigor de las tropas niponas», dice la nota.

«Se ha anunciado últimamente que durante los recientes desórdenes de Tientsin, creados por individuos que habían hecho de la concesión japonesa su base de operaciones, el depuesto emperador Henry Pu-Yi de la difunta dinastía manchú, fué secuestrado y escoltado por los japoneses a Mukden a fin de establecer allí un gobierno que sea juguete de sus intereses».

«El Gobierno nacionalista ha declarado ya por medio de la Liga de las Naciones que los gobiernos de las potencias amigas y el gobierno y el pueblo de China, no reconocerán las instituciones ilegales que se establezcan en territorio chino.

«En el caso de que Pu Yi sea coronado en Mukden, el Gobierno chino considerará la nueva organización manchuriana como una institución sediciosa y auxiliar del gobierno japonés.

«Todas las acciones de tal gobierno serán repudiadas por el Gobierno nacionalista y toda la responsabilidad de tales acciones pesarán sobre los hombros del Japón».

LO QUE DICE EL CONGRESO NACIONAL DEL KUO MIN TAN

WASHINGTON, noviembre 17. (AP).—En un manifiesto del principal partido político chino, se declara que si el Japón continúa sus actividades militaristas, China tendrá que luchar hasta lo último, en defensa de su existencia nacional.

La Legación china en Washington publicó esta noche el manifiesto dado por el Cuarto Congreso Nacional del Kuomintan. En el documento se expresa, en términos fuertes, que el Japón ha considerado los convenios internacionales como meros «pedazos de papel». Y agrega:

«Durante casi dos meses el Japón ha ocupado las tres provincias del nordeste chino, por la fuerza militar. La paciencia de nuestra patria ha llegado al límite.

«Si el Japón persiste en desafiar a la opinión justa de la Liga de las Naciones y ésta, así como las potencias amigas, no pueden imponer el cumplimiento de sagradas obligaciones de tratado, el pueblo chino, para mantener la santidad del convenio de la Liga, el pacto contra la guerra y el tratado de las nueve potencias, de Washington, y en defensa de su existencia nacional, hará cuanto le sea posible para cumplir su deber, cueste los sacrificios que cueste, ya que la defensa propia no es solamente un derecho natural de cada nación independiente, sino también un derecho legal al que China tiene títulos, de acuerdo con la Ley Internacional.

«Por consiguiente, el Congreso siente que su deber es llevar a la nación a luchar hasta lo último, para salvaguardar la causa de la justicia antes que rendirse a la fuerza, cumpliendo además nuestro sagrado deber como potencia signataria de los tratados internacionales mencionados antes.»

PROFUNDO PESIMISMO EN CHINA

NANKIN, China, noviembre 18 (miércoles). (AP).—Las noticias de París recibidas hoy, casi han destruido las esperanzas de una accion enérgica de la Liga de las Naciones con respecto a la ocupación de la Manchuria por los japoneses.

En los círculos oficiales prevalece el pesimismo, y el Gobierno nacionalista está muy lejos de declararse satisfecho, a juzgar por su reacción ante los informes de París, recibidos en Nankin esta madrugada con inalterable silencio.

Esa reacción se atribuye a la creencia de los chinos, cada vez mas fuerte, de que la nación tendrá que salvarse por sí misma de la actual crisis.

En los centros oficiales y públicos se sigue esperando que la Liga mantenga la «justicia», la impresión general es que no hay motivos para el optimismo.

El periódico «Central Daily News», órgano del Gobierno nacionalista, es de los más pesimistas.

«El pueblo de China debe apercibirse para el sacrificio final», dice en su edición de hoy, significando al parecer la ruptura con el Japón, arrostrando todas las consecuencias, o permitir la anexión de Manchuria a esta nación.

TOMO POSESION EL DOCTOR JUAN DE DIOS ROMERO

El Secretario de I. Pública se expresó encomiásticamente de su nuevo y docto colaborador

Ya se encuentra frente al Despacho de la Subsecretaría de Instrucción Pública y Bellas Artes, el doctor Juan de Dios Romero. Tomó posesión ayer, de manos del doctor Carlos Miguel de Céspedes, ante todos los funcionarios de la Secretaría.

Aunque el acto tuvo la sencillez acistumbrada, tanto el secretario de Instrucción Pública como el Subsecretario entrante y el saliente, pronunciaron breves palabras que a continuación ofrecemos.

El doctor Céspedes en breves párrafos dió a conocer el Decreto que nombraba al Doctor Romero, subsecretario de Instrucción Pública, y por el cual el doctor Lucas Lamadrid pasaba a la consultoría de la Secretaría de Estado.

Se refirió a ambos de los cuales hizo el más cumplido elogio como amigo y como funcionario.

Inmediatamente le dió posesion del cargo al doctor Juan de Dios Romero.

EL NUEVO SUBSECRETARIO

Usó de la palabra el doctor Romero quien agradeció las palabras del doctor Céspedes, mostrándose sorprendido por la deferencia de que era objeto y prometiendo sus mas exaltados entusiasmos en el nuevo cargo.

EL DOCTOR LAMADRID

También habló el doctor Lamadrid subsecretario saliente. Dijo que del Departamento no se llevaba nada más que afectos y atenciones. Que mucho se alegraba de que quien lo sustituía era un veterano, a quien mucho estimaba.

El doctor Lamadrid se mostró complacido de cuantos le ayudaron en el cargo que abandonaba.

CUOTA MENSUAL FIJADA A LOS COMERCIANTES PARA AYUDAR A DESOCUPADOS

CAMAGUEY, noviembre 17.—DIARIO, Habana. (Por telégrafo).—Mañana se reunen el Presidente de la Audiencia, el Gobernador, el Alcalde y otras autoridades, con el Cónsul de España y los Presidentes de los Centros Regionales, convocados por el Supervisor Militar, a fin de resolver la situación de los españoles desocupados.

Existe el plan de recoger entre los comerciantes e industriales la suma de dos pesos mensuales para dar comida a los indigentes, y que una cuadrilla de los mismos compuesto de cien hombres trabaje todos los días en el arreglo y limpieza de las calles.

Corresponsal.

EL AVIADOR VON ALTHAUS QUIERE ROMPER EL RECORD DEL VUELO TRANSPACIFICO

HONOLULU, Islas Hawaii, noviembre 17.—(AP).—J. K. Von Althaus, aviador alemán actualmente ciudadano norteamericano, anunció hoy que el día 25 del corriente noviembre iniciará un vuelo transpacífico, desde Hawaii a San Francisco de California, cubriendo 2.400 millas.

El aviador dice también que si el ejército norteamericano le suministrase un aparato que le diera combustible en el aire, podría intentar la jornada desde la isla de Oahu (en la que está Honolulu) hasta Nueva York, para romper el record mundial de distancia que tienen los aviadores Broadman y Polando, por su vuelo Nueva York-Constantinopla.

Von Althaus, ha realizado ya las pruebas del vuelo, y ahora busca el aeródromo más apropiado para el despegue con mucha carga. Todavía no se ha recibido de San Francisco los tanques de gasolina pedidos ni los instrumentos de navegación.

SE SOBRESEYO LA CAUSA CONTRA EL PRESIDENTE DE LA BENEFICENCIA GALLEGA

Ayer tarde se recibió en el Juzgado de Instrucción de la Sección Primera el oficio librado por la Sala Primera de lo Criminal de la Audiencia, dando cuenta de haberse sobreseído la causa seguida contra el Presidente de la Beneficencia Gallega, que fué acusado por el Cónsul General de España, de graves irregularidades cometidas, con motivo de la venta de pasajes de inmigrantes españoles, que han sido repatriados a la Península.

Dicho sobreseimiento se ha hecho a instancias del Fiscal por entender éste que de las investigaciones practicadas practicadas no se deduce culpabilidad alguna contra el acusado.

COMPARECERA HOY ANTE LA AUDIENCIA EL PARRICIDA DEL REPARTO «JUANELO»

Señalado está para hoy, ante la Sala Tercera de lo Criminal, el juicio del proceso contra Francisco Borges del Castillo, al que se pide cadena perpetua por el parricidio de su esposa Herminia Avila, en el Reparto Juanelo.

La defensa, a cargo del doctor Octavio Cubillas Suárez, interesa fallo absolutorio, alegando que su patrocinado obró con sus facultades mentales perturbadas y que padecía de delirio de persecución que le hacían ver fantasmas por toda parte, al extremo de que, apenas cometido el delito, salió corriendo a la calle gritando: «Un fantasma ha matado a mi mujer».

UN LARDON SE ESCAPA DE MANOS DE LA PAREJA DEL EJERCITO QUE LO CONDUCIA

SANTA CLARA, noviembre 17.—DIARIO. Habana.

Una pareja de soldados del Ejército, integrada por Ramón Fonseca y Martín Cueto, conduca a San Juan de los Yeras, detenido, a Sergio Silva González, acusado de un delito de hurto.

Al llegar, en horas de la tarde, a la finca «Cuba», propiedad de Leopoldo Hernández, en el barrio de Seibabo, de este término, dicho individuo se dió a la fuga.

La pareja sostuvo su persecución durante media hora, pero el detenido logró desaparecer, sin que hasta estos momentos haya sido capturado nuevamente.

Corresponsal.

Información Telegráfica de la Isla

POR NUESTROS CORRESPONSALES

UN SUICIDIO POR EL FUEGO PUDO CAUSAR UNA CATASTROFE

CANDELARIA, noviembre 17.—DIARIO, Habana.

Un dramático y espectacular suceso se ha desarrollado en esta localidad.

La señorita Felicia Vigil y Alfonso, de 16 años y de raza blanca, se derramó sobre las ropas que vestía una botella de Kerosena, prendiéndose acto seguido fuego con el propósito de suicidarse y falleciendo poco después, de resultas de graves quemaduras que se produjo.

Al tartar de apagar a dicha joven, sufrieron también quemaduras de carácter grave, su madre Fernanda Alfonso y su hermana María, así como quemaduras leves otros dos vecinos que acudieron a prestar auxilio, cuyos nombres se ignoran.

Milagrosamente no ardió todo el primer piso de la casa de madera en que residía la suicida y en la que vivían otras varias familias. El rápido auxilio que prestaron muchos vecinos impidió que ocurriese una catástrofe incendiéndose toda la casa.

Se asegura que el motivo del suicidio de Felicia fueron contrariedades amorosas con su novio Felipe Martínez.

Ante el juez Dr. Mejías, los doctores Manuel Valle y Romero Rojas, practicaron la autopsia a la occisa.

Evelio Llera.

EN FAVOR DE LOS INDIGENTES ESPAÑOLES

SAN NICOLAS, noviembre 17.—DIARIO, Habana.

Citados por el Alcalde Municipal reuniéronse anoche en los salones del Casino Español de esta localidad, varios miembros de dicha entidad a los cuales el señor Jorge Brito, Secretario del Alcalde, dió cuenta del telegrama circular que envió el Secretario de Gobernación y el señor Fernández Viña, presidente del comité de los españoles indigentes.

En dicha reunión quedó nombrada una comisión encargada de hacer una recolecta con el fin de aliviar algo y contribuir al embargue de los mismos. La comisión de recolecta está formada por el Presidente y Secretario del Casino Antonio Montes y Manuel Rodríguez, Jorge Brito, en representación del Alcalde, José Valera por el central Gómez Mena y el señor Pedro Valens.

Corresponsal.

UN CAMION INCENDIADO

HOLGUIN, noviembre 17.—DIARIO Habana.

Como a las diez de la noche de ayer hubo de incendiarse casualmente el auto-camión que manejaba Jorge Malabe, que procedía de la Habana. El hecho ocurrió en la esquina de las calles Morales Lemus y Cables en esta ciudad.

Corresponsal.

FALLECIO EL MENOR A QUIEN ARROLLO UNA GUAGUA

SANTIAGO DE LAS VEGAS, noviembre 17.—DIARIO, Habana.

Víctima de las lesiones recibidas, falleció en la mañana de hoy en el hospital Lily Hidalgo el niño Ramón Fernández Pérez, de dos años de edad, que fué arrollado por una guagua en el Reparto El Globo, barrio de Calabazar, la cual guiaba el chofer Juan de la Gandara, vecino de dicho reparto.

De las actuaciones verificadas por las autoridades se desprende que la señora Antonia Fernández, madre del occiso, había dejado a éste al cuidado de una hermana de nueve años, o mientras ella se dirigía a una casa vecina con objeto de diligenciar algunos particulares.

Al regresar para su domicilio pudo ver que su hijo salía corriendo de su casa y se dirigía hacia una guagua que estaba retrocediendo al objeto de virar en la esquina; de seguida comenzó a dar voces al chofer, el cual ignorante de lo que ocurría seguía imprimiendo velocidad al vehículo sin poder oir los gritos de la madre del niño. En estos condiciones éste cayó debajo del vehículo, el cual le arrolló, ocasionándose grandes traumatismos a consecuencia de los cuales falleció.

La madre del menor ha declarado que el chofer no pudo evitar el accidente, considerando el hecho casual. Esta tarde le fué practicada la autopsia al cadáver del menor. El chofer se halla detenido y el Juzgado actú

VALDA
UNA CAJA DE VERDADERAS PASTILLAS VALDA
BIEN EMPLEADA Y A SU DEBIDO TIEMPO DEFENDERA vuestra Garganta, vuestros Bronquios, vuestros Pulmones
COMBATIRA vuestros Constipados, Bronquitis, Grippe, Trancazo, Asma, Enfisema, etc.
PERO SOBRE TODO Exigid expresamente LAS VERDADERAS PASTILLAS VALDA
QUE SE VENDEN UNICAMENTE En CAJAS con el nombre VALDA en la tapa

CATORCE AÑOS PIDE EL FISCAL PARA O. PIEDRA

Trató de dar muerte con un cuchillo a su ex novia en San Rafael y San Nicolás

Ante la Sala Segunda de lo Criminal, comparecerá hoy a responder de su delito, Oscar Piedra, autor de las lesiones que en la esquina de San Rafael y San Nicolás infirió, con un cuchillo a su ex-prometida Josefina Riera Rodríguez, porque ella no se avenía a continuar las relaciones amorosas que habían sostenido.

Relata el fiscal que Piedra esperó a Josefina en la citada esquina, resuelto a privarla de la vida, cosa que persistía en él desde hacía tiempo, y al verla, sin que conste lo que entre ellos ocurriera ni la conversación que sostuvieron, el procesado, armado de un cuchillo le ocasionó a la joven numerosas heridas diseminadas por el cuerpo, no consumándose su obra por la intervención de los transeuntes que detuvieron a Piedra, quien pretendió con la misma arma privarse de la vida.

Pide el ministerio fiscal la pena de catorce años, ocho meses, un día de reclusión temporal e indemnización correspondiente.

Y la defensa, a cargo del doctor Manuel Castellanos Mena, sostiene que se trata de un caso de lesiones menos graves, nunca de asesinato intentado, debiendo ser condenado Piedra a sólo seis meses de arresto.

DANDERINA
El peinado de la mujer moderna es la suprema manifestación de su elegancia y pulcritud. Para conservar el cabello limpio, brillante y sedeño, úsese una esponja empapada en Danderina, antes de peinarse.
Danderina es una loción tónica que presta lozanía al cabello; impide su caída, extirpa la caspa y da vida a las raíces capilares.
¡Los hombres también prefieren Danderina!

NEKO
El genuino Jabón Germicida PARKE-DAVIS
Las manos recogen muchos gérmenes durante el día. Su limpieza es segura usando Neko, porque éste jabón destruye los gérmenes.
De venta en todas las boticas

A NEW YORK EN 45 HORAS POR EL FAMOSO CUNARDER
S. S. "MAURETANIA"
SALE NOVIEMBRE 28 Y DICIEMBRE 13-1931
— BAJO LOS AUSPICIOS DE —
THE NATIONAL TOURS
NEW YORK
PASAJES DESDE $ 85.00 EN ADELANTE
MANN LITTLE Co.— PRADO 110.

DIABETES
y sus complicaciones se curan radicalmente con el
VINO URANADO PESQUI
que elimina el azúcar a razón de un gramo por día, fortifica, calma la sed y evita las complicaciones diabéticas
De venta en las farmacias y droguerías — Laboratorio PESQUI — Alameda, 17, San Sebastián.-España

FOSFATINA FALIÈRES
LA MARINA ALIMENTICIA INCOMPARABLE A LA CUAL MILLONES DE NIÑOS DEBEN LA FUERZA Y LA SALUD

FACILITA LA DENTICIÓN Y EL DESAROLLO ÓSEO
CONVIENE A LOS ANÉMICOS ANCIANOS Y CONVALECIENTES.
EXIGIR SIEMPRE LA MARCA DE GARANTIA "FOSFATINA FALIÈRES" REPUTADA EN EL MUNDO ENTERO Y RECHAZAR TODAS LAS IMITACIONES.
DE VENTA EN TODAS PARTES — PARIS

ANUNCIESE EN EL Diario de la Marina

HABANERAS

(Viene de la Página SIETE)

HILDA GRANDA

EN LA FESTIVIDAD DEL DIA

Llena de congratulaciones.
Muy contenta y muy feliz.
Pasará así su santo, hora tras hora, durante todo el día, la bella y muy graciosa señorita Hilda Granda.
Reunida se verá del grupo de sus amigas predilectas por la tarde.
Tendrá alegrías.
Y tendrá flores.

LA TEMPORADA INVERNAL

Primeras noticias.
Sobre la temporada próxima.
Una de ellas, la adquisición de Gus Schenck, para sustituir a David Murray en las funciones de director del Casino.
Gus Schenck es uno de los componentes de la popular pareja de vaudeville Van-Schenck.
Pareja famosa.
En todos los Estados Unidos.
Desde la desaparición de su compañero, hace dos años, Schenck no ha podido lograr quien le sustituyese con idéntico éxito.
Antes de fallecer Van ambos, con sus aplaudidos actos, conquistaron a los públicos selectos.
Don Aspiazo y su afamada orquesta, que deleitaron a los más escogidos auditorios en los Estados Unidos durante el pasado verano divulgando la música criolla en los circuitos teatrales Keith y Orpheum, estaciones transmisoras de radio, etc., serán los encargados de amenizar las gratas fiestas del Jockey Club y Gran Casino Nacional, alternando sus variados y extensos repertorios de música criolla y americana.
Miguel A. Suárez, vicepresidente y manager del **Havana American Jockey Club**, me facilita la nota que antecede.
Iniciativa de los Kaelker.
Para la gran estación.

EL BAILE DE COMUNICACIONES

Todo dispuesto.
Para una fiesta grandiosa.
No es otra que el baile acordado para la noche del próximo sábado por el Club de Comunicaciones.
Entre las damas concurrentes serán sorteados objetos muy valiosos cuya relación se publicará oportunamente.
La admisión de damas, como todos saben, es libre, exigiéndose únicamente el requisito de la invitación.
Cuanto a los caballeros, valen un peso las entradas y están a la venta en **El Encanto, Fin de Siglo** y la **Casa Wilson**, así como en el propio Club de Comunicaciones, donde se venderán también la noche del baile.
El adorno del **roof** está listo
Algo precioso.

ALEGRIAS DE UN HOGAR

Un lindo baby.
Venido al mundo felizmente.
Nuevo vástago que sonríe en el hogar del joven teniente Fifo Herrera, ayudante del Honorable Presidente de la República, y su bella y gentilísima esposa Marí Feli Nogueira de Herrera.
Asistida fué por el eminente doctor Alberto S. de Bustamante.
Un alumbramiento feliz.
En la mañana de ayer.
Tanto la señora de Herrera como las dos amantísimas abuelas, Nandita Sanguily de Nogueira y Ofelia R. de Herrera, ofrecen el niño a todas sus amistades.
¡Mi felicitación!

HILDA RIVAS

ONOMASTICO.

Un saludo más
En la festividad de hoy.
Es para una deliciosa **jeune fille**, muy graciosa y muy bonita, Hilda Rivas y González.
La encantadora Hilda, que no ha cumplido aun los quince años, se verá muy complacida, rodeada de los seres que más la quieren.
Pasará un día feliz.
Como yo se lo deseo.

PETICION DE MANO

Grata nueva.
Del último compromiso.
Fué pedida en la tarde de ayer la mano de la bella señorita Mercy Mecalling para el correcto joven Amado Padilla.
Una parejita simpática.
Digna de ser feliz.
A nombre de su hijo, formuló la petición el señor José Padilla ante el padre de la encantadora Mercy, señor José Mecalling.
Gustoso doy la noticia.
Con mi felicitación.

LOLA DE LA TORRE

No podríamos olvidarla.
No.
Lola de la Torre, la hija del excelente profesor de canto, Néstor, debe de encontrarse a estas horas en Madrid.
En un concurso celebrado en Canarias se llevó la beca para estudiar en el Conservatorio de Música.
Satisfactoria la noticia.
Para sus muchos amigos.

EUTIMIO FALLA

Sensible accidente.
Ocurrido en Boston.
Hallándose en una Estación de Ferrocarril el distinguido joven Eutimio Falla Gutiérrez sufrió, a consecuencia de un descarrilamiento, la fractura de una pierna.
Con tal motivo embarcaron precipitadamente, para atenderlo, los jóvenes esposos Agustín Batista y María Teresa Falla.
Mis votos aquí.
Por su pronta mejoría.

PAUL WARNER

Un nuevo elemento.
De alto valer.
Con él cuenta ya, en su famoso **studio** de Obispo 121, el gran fotógrafo Paul Warner.
Es el joven y distinguido artista Antonio Jiménez Armengol, de condiciones magníficas por su laboriosidad, su inteligencia y sus relaciones.
Warner asociado a Jiménez Armengol representa una gran fuerza
Triunfarán los dos.
Seguramente.

MATHILDE CUMONT

Vestidos y sombreros.
De los últimos modelos.
Acaba de recibirlos, y los ofrece a su distinguida clientela, la renombrada Mathilde Cumont.
Algunos de ellos han aparecido publicados en la gran revista **Orbe**, los cuales, asociados a los que viene recibiendo semanalmente, exhibirá el día tres de diciembre en un concierto que dará María Tubau.
Será en el teatro Principal.
Por la tarde.
Los vestidos son de Chanel, Bruyere, Patou, Lanvin, Molineux, etc.
Y los sombreros de Agnés, Le Monnier, Reboux, Talbot, Marie Alphonsine...
Lo mejor de París.
Positivamente.

Enrique FONTANILLS

PENSIONES A VETERANOS

La Comisión Revisora de Pensiones a Veteranos, en sesión celebrada al efecto, tomó los siguientes acuerdos:

Mandar a incluir en el Registro General de Pensiones a los efectos del pago de las concedidas, los expedientes de Etelvina Ríos e hijos, Juana Ernestina Caballero y Gómez, y Enrique Bueno Rivero.

Remitir a la Sección de Pensiones para su archivo, por haber sido declarados nulos por los tribunales de justicia los autos concesionarios de las pensiones los expedientes de José Ortiz y Desiderio Arozarena.

Declarar en estado de investigación los expedientes de Porfirio Mesa, Pablo Duthil Marzán, Juan de la Caridad Marrero Romero y Juan Rodríguez Corralero.

Antes y después de tomar las saludables
PILDORAS ORIENTALES
Hacen la mujer flaca engruesa y promueve el sano desarrollo de su busto si toma las PILDORAS ORIENTALES. Hermosean y embellecen, hacen atractivos a las damas.
PIDALAS EN BOTICAS. Folleto descriptivo Dep. P Orientales. Apartado 1244.

PUERTO

EL VIRGINIA. — Procedente de New York llegó eu turbo eléctrico «Virginia», que trajo carga general, 44 pasajeros para la Habana, 200 en tránsito. para San Francisco.

Llegaron en este vapor los señores, Juan Suriol, Ldo Bernardo Valdés y señora, Gustavo Beguirestain, doctor Jorge Hernández, León y Guillermo León, Guillermo Rodríguez, Carolina Du Bois e hijo, los banqueros John Watson, Charles Voae, Charles Rosenbergg y señora.

Entre los pasajeros en tránsito viajan los señores Charles A. Baldwin, Vicepresidente del «National Bank» en Filadelfia, Mr. Harold C. Dickinson aviador norteamericano, Mr. B. H. Roldfe y señora Director de la Orquesta Lucky Strike», quien trasmite conciertos, por radio desde la Estación de Honolulú, Mr. Harold Smedely, Tesorero, de la Isla Hawaii y Mr. Milton Patric, Vicepresidente del «Club de Base Ball Chicago» de la Liga Nacional.

LOS PREMIOS DE UN CONCURSO — En el Virginia son llevados a San Francisco de California donde también serán expuestos, tres magníficos trabajos de repostería hechos con azúcar, y que dirigió personalmente el Mayordomo del Virginia Mr. Harry Pierce, con asistencia de los reposteros de a bordo Scott y Schindell. La Sociedad Culinaria doméstica de New York, efectuó en la Quinta Avenida de New York, una Exposición a la que concurrieron numerosos opositores, presentannudo magníficos dulces, simulando distintos objettos, edificios, y lugares de gran popularidad, tanto nacionales como extranjeros.

Mr. Pierce, quiso que el Virginia estuviera representado en el Concurso Exposición, y confeccionó un gran dulce que representa el Puerto de la Habana, con su Castillo del Morro, del que es copia fiel.

También presentó un gran Cesto de Flores y otros asuntos relacionados con una Pirámide, obteniendo una copa de Plata en Premio a la reproducción de la entrada de la Habana, y otros por los demás trabajos.

Muchos fueron los que ayer visitaron el salón del «Virginia» donde se exhiben esos dulces.

EL SR. MERADO BUENO—Totalmente restablecido, ya comenzo a actuar en su cargo de Jefe del Despacho y Asistente del Capitán del Puerto el señor Merardo Bueno, a quien felicitamos por ese motivo.

LOS DOS BARCOS DE LA WARD LINE — Ayer tarde llegaron los dos vapores de turno de la Ward Line, el «Siboney», que procedía de New York y siguió viaje a Progreso y Veracruz y el «Orizaba» de Veracruz y siguió viaje a New York.

El Orizaba trajo de México 14 pasajeros para la Habana y lleva 33 para el norte. En puerto dejó un «polizón».

Llegaron en el «Orizaba» los señores Adolfo Cienfuegos Camus, Embajador de México en Cuba, fué recibido por personal de la Embajada y representación del Gobierno entre ellos el Encargado de Negocios señor Francisco, Icaza, el Encargado de Negocios de Portugal señor Goulard Da Costa. El Introductor del Cuerpo Diplomático señor Soler y Baró, el Cónsul de México señor José Manuel Cáceres Novelo, Aurelio Gallardo, Cónsul General, Jorge Navarro y señora doctor Zuñiga, señor, señor Saraga, señor Chirino, Juan Alonso, Herminio Roig y otros.

Además, llegaron el señor Joaquín Bacardí y señora, Lorenzo Aguado, y el polizón cubano Elpidio Osorio Prado de 26 años de edad, quién fué en un vivero para desembarcar en México, y fueron tantas las calamidades que pasó, que determinó regresar como polizón en el «Orizaba».

Fué remitido a Tiscornia, hasta que pruebe que es cubano.

En el «Orizaba» embarcaron para New York los señores William Carrell, Maurice Harhatt y señora, Fred Long y señora, Andrés Maholey, Thomas Ryan y señora ,así como 11 chinos.

Entre los pasajeros en tránsito, va el ingeniero militar mexicano General José Bertrán, Attaché Militar en los Estados Unidos, con su familia.

En el «Siboney» llegaron 33 pasajeros para la Habana y 21 en tránsito.

Entre los de la Habana figuran los señores Víctor Alvarez, Alberto de Armas e hijo, Manuel Cárdenas y señora, Julia Reinaldo, el inspector de Policía de New York Mr. Francis J. Heary, el policía Walter Harding, el Vicepresidente de la «Munson Line» Mr. H. Asmus Leonard.

En el «Siboney» embarcaron para México el señor Avelino Montes e hija.

LA RUTA DE LA FLORIDA — Por la Ruta de la Florida y en el vapor «Cuba» embarcaron los señores Gustavo Arquizar, Gustavo Du Bois y señora, Oscar Vázquez Benavides y señora, y el banquero japonés Tabau Nagasi.

BARCOS DE CARGA — Llegaron ayer los siguientes barcos de carga: el inglés «Blairlogie», de Norfolk en lastre, el alemán «Palatia», de Puerto Barrio, con carga y dos pasajeros, el americano «Fairfield», de New York, con carga general, el ferry americano «Joseph R. Parrot» de Key West, con 20 wagones de carga.

SALIDAS — Salieron el noruego «Tela», para New York, el hondureño «Contessa», para Cristóbal, y los americanos «Cuba» y «Parrot» para Key West, «Heredia», para Cristóbal, «President Hoover», para San Francisco, «Toloa» y «Virginia», para Cristóbal «Orizaba», para New York y «Siboney» para Progreso.

Mal tiempo...
Los efectos de los resfríos traidores y de la gripe desaparecen tomando inmediatamente FENASPIRINA, que aliviará los síntomas iniciales de la enfermedad y restablecerá el bienestar.
La FENASPIRINA regulariza la circulación de la sangre y ayuda a expulsar las substancias tóxicas, evitando así el avance del mal.

FENASPIRINA
Corta los resfriados

LOS SECRETARIOS JUDICIALES NO PUEDEN ACEPTAR ESCRITOS DESPUES DE LA PUESTA DEL SOL

La Sala de Gobierno del Tribunal Supremo, a propuesta de su Presidente, Dr. Gutiérrez Quirós, aprobó una moción en la cual se recuerda la obligación de acatar las órdenes del Tribunal

La Sala de Gobierno del Tribunal Supremo ha aprobado una moción del Presidente del referido Tribunal, reiterando acuerdo anterior por el que se prohibe la aceptación por los secretarios judiciales de escritos después de la puesta del sol; hace la Sala importantes consideraciones relativas al carácter obligatorio que tiene para todos los funcionarios y auxiliares de la Administración de justicia los acuerdos de la misma. La moción del doctor Gutiérrez Quirós, que es el acuerdo tomado, dice así:

«La Sala de Gobierno del Tribunal Supremo puede dirigir a todos los Tribunales, con arreglo a la facultad que le confiere el artículo quinto de la Ley Orgánica del Poder Judicial, las prevenciones que estime oportunas para la mejor administración de justicia; y para llegar a este fin puede fijar la inteligencia de las leyes, cuando ello sea necesario. Así lo ha hecho, entre otros acuerdos, en los de treinta de noviembre de 1909, veinte de abril de 1910; cinco de junio de 1911; veintinueve de mayo de 1922; diez y siete de mayo de 1927, veintisiete de agosto de 1928; cuatro de febrero y primero de agosto de 1929 y veinte de enero de 1930. Cuando la Sala de Gobierno procede de este modo para orientar y unificar el criterio de los Tribunales, con un determinado fin gubernativo, los funcionarios judiciales no deben considerarse en libertad de adoptar por su cuenta resoluciones opuestas a los acuerdos de la Sala, porque, si así lo hacen, no sólo se desentienden de la prevención hecha por el Tribunal Superior al que están subordinados, sino que además anulan, sin competencia para ello, el contenido de acuerdos de carácter estrictamente gubernativo.

Estos acuerdos, como todas las demás resoluciones de aquel organismo, tienen para los funcionarios judiciales el valor de una disposición reglamentaria que éstos están obligados a acatar y cumplir.»

Y continúa la moción adoptada: «El punto de si un escrito de término presentado después de la puesta del sol, debe ser admitido y figurar válidamente en las actuaciones que lo motivaron es cosa resuelta en sentido contrario por el acuerdo de esa Sala, y resuelto así, este acuerdo de naturaleza y alcance gubernativos es de generalidad tal, que no puede figurar útilmente como caso a resolver ante ningún tribunal de justicia, porque en esa materia concreta no pueden darse casos. El caso es único, sin posible modalidades y resulta ya de antemano resuelto por el acuerdo gubernativo que lleva consigo, a los efectos de su observancia, la autoridad del organismo judicial que lo dictó».

Y termina: «Aunque el buen sentido y el espíritu de disciplina indispensables para el ejercicio de la función judicial, hacen innecesarias, en rigor, las recomendaciones corroborantes de la prevención que va implícita en todo acuerdo de esa Sala, respecto a su ineludible cumplimiento; conviene, en cuanto al acuerdo ya referido, por relacionarse en cierto modo con disposiciones procesales, cuya aplicación corresponde en principio a los jueces y Salas de Justicia,—lo que puede inducirlos a error—que se llame la atención a los funcionarios judiciales y auxiliares sobre la obligación en que están de reconocer la autoridad máxima de los acuerdos de la Sala de Gobierno del Tribunal Supremo y de cumplirlos debidamente. Conviene, además, recordar especialmente a los secretarios judiciales que con arreglo al citado acuerdo, deben abstenerse de admitir los escritos de término que les sean presentados después de la puesta del sol».

El citado acuerdo fué circulado a petición del doctor Gutiérrez Quirós, a todos los Tribunales, por conducto de los presidentes de Audiencias.

Vea Renacer Su Alegría Segun Sus Dientes Blanquean
Los dientes feos, amarillos y cariados son enemigos de la belleza, la salud y la felicidad. Los microbios bucales causan esta condición. El Kolynos mata estos microbios rápidamente.
Use el Kolynos por 3 días—un centímetro en un cepillo seco mañana y noche. Mírese luego los dientes—los verá 3 matices más blancos. La espuma antiséptica mata los microbios bucales, neutraliza los ácidos de la boca y devuelve a los dientes su blancura natural, sin peligro alguno. Si quiere Vd. dientes más blancos y más sanos—use Kolynos.
LA CREMA DENTAL Antiséptica KOLYNOS

INDISPENSABLE EN VERANO
MAGNESIA SARRÁ
Sabrosa-Espumante-Anti-ácida
Inmediatamente alivia: Jaquecas, Mareos, Acedías.
A SEGURE UN DIA FELIZ
Todas las mañanas tome una cucharada
DROGUERIA SARRÁ
LA MAYOR

Sábado
EDITADO POR EL PERSONAL DE La Semana
5 PERIÓDICOS EN 1
Sábado (SUCESOS) 0.01
Strikes (SPORTS) 0.01
Lecturas (LITERATURA) 0.01
ARTE Y ARTISTAS (TEATRO, CINE, RADIO) . 0.01
EL BONIATO (HUMORISMO) 0.01
CINCO PERIÓDICOS ..... 0.05 ¢
APARECERÁ EL SÁBADO 21 DE NOVIEMBRE

E.C.D. 2016

El Nuevo Sistema...

(Continuación de la PRIMERA)

ayer por el Director del Censo descubrirán en seguida la duplicidad, la que inmediatamente será objeto de rápida investigación para comprobar si se trata de dos personas reales con los mismos nombres y apellidos o si, por el contrario, es una misma persona, fraudulentamente inscripta para burlar el Censo.

Dichas tarjetas contendrán todos los detalles anotados en los modelos 4.

Celebró sesión ayer la Junta Nacional del Censo.—Por enfermedad del Secretario de la Junta Nacional del Censo, doctor Juan C. Zamora, fué necesario ayer tarde verificar la sesión ordinaria en el domicilio de aquél, en el Reparto Alturas de Almendares. Presidió, como de costumbre, el Magistrado del Supremo doctor Raúl Trelles Govín y con asistencia de los miembros ingenieros Octavio Masses y Carlos Maruri.

De los acuerdos ayer adoptados, damos a continuación los más importantes:

En relación con diversos escritos de supuestos electores, solicitando la expedición de cédulas a su favor, la Junta acordó que pasado el término legal de reclamaciones, publicado con reiteración, no procede acceder a ello.

Distintas personas han solicitado se expidan por la Junta, o su Secretario, certificaciones de asuntos relacionados con el Censo, —refiérese una de esas certificaciones a si el industrial señor Ramón Crusellas es o no elector,— la Junta acuerda que, siendo conforme a la Ley confidenciales los datos censales, no procede otorgar certificación de esa índole.

Autoriza la Junta al Director General para que designe seis enumeradores especiales, uno para cada provincia, para que, con vista a las solicitudes hechas y pendientes, hasta el pasado día diez del actual, puedan extender las respectivas cédulas, que legitimamente correspondan.

El Juez de Instrucción de Nuevitas, ignorando lo imperativamente preceptuado en la legislación del Censo, como prueba documental para unir a las páginas sumariales de una causa que se instruye por dicha autoridad judicial, tomó de un talonario de cédulas, la marcada con el número 57,168 E., uniéndola a la causa. Este error, ha hecho que la Junta acuerde pedir una certificación a dicho Juez, contentiva de todos los detalles de la cédula, para que el documento sirva como modelo en la confección del Registro, ya que dichos duplicados por mandato de la Ley son imprescindibles para esa labor.

Sobre solicitud, sobre límites de los términos de San Luis, Palma Soriano y Alto Songo, formulada por el Alcalde del primero de dichos municipios en la provincia de Oriente, la Junta acuerda que pasado el término legal de las enumeraciones, no procede acceder.

Se dió cuenta por el Director General de las cesantías en aquellos lugares en que han terminado totalmente los trabajos, la Junta reitera su anterior acuerdo sobre dar facultades para que declare terminados los servicios de cuantos sus servicios no sean necesarios, aprobando por consiguiente las cesantías decretadas.

Se autoriza, asimismo, al Director General para que fije en sesenta pesos mensuales los haberes de los empleados del Departamento de tabulación, máquinas y codificación, en vez de los veinte y cinco pesos que devengaban hasta ahora, en período de su aprendizaje.

$15,231.86 ha pagado el Censo, esta semana.—Ayer continuó el pago a empleados de las oficinas del Censo en la Habana. La casi totalidad de los checks extendidos eran de $49.50, remitiéndose a los Enumeradores Instructores de los restantes términos de esta provincia, como anticipara el DIARIO, en su edición del domingo último. Hoy continuará el pago al resto del personal.

Respecto al interior, bueno es decir que se está pagando simultáneamente en aquellos lugares en que antes no fué posible abonar sus haberes a los empleados. Para Santa Clara, ayer al mediodía, salieron 674 bouchers ya firmados por el Ingeniero Masses.

El total pagado, en la presente semana, alcanza a la suma de $15,231.86 centavos.

64,050 cédulas son declaradas buenas.—Hasta ayer tarde se tenían, debidamente examinadas y declaradas buenas, o correctamente extendidas, sesenta y cuatro mil, cincuenta cédulas, pertenecientes a distintos lugares de la República.

Detenido por inutilizar cédulas al extenderlas.—En el poblado de Cuellar, en Magarabomba, término de Florida, fué detenido el enumerador Prudencio Mederos, de quien se tuvo confidencias que inutilizaba muchas de las cédulas por él expedidas.

Se ha denunciado ante el Juez de Instrucción de Sagua La Grande, la enumeradora del término de Santo Domingo, Consuelo García Crespo por haber inscripto a un hermano nombrado José Manuel de los mismos apellidos, en un barrio distinto al que reside.

El Servicio Secreto denunció al enumerador Rafael González Valdés, el cual inscribió en Salud 38 a una persona que, según investigaciones, resulta imaginaria, constando la inscripción a nombre de Manuel Arizola Mena.

También fué acusada otra enumeradora de Santo Domingo, nombrada María Luisa Fernández Pérez, por haber inscripto a su cuñado Otilio Arias Torres, con fines políticos y de manera ilegal, en el barrio Mordazo.

Ramón González, Teniente del Cuerpo de Bomberos, fué acusado por la policía Judicial, de haber infringido el Censo Electoral, inscribiéndose en una casa que no es su domicilio.

—Felipe Sotelo, dependiente de farmacia, en Belascoaín y Corrales, fué acusado por los agentes del Censo Ramón Campos y Luis Betancourt, de haberlo vejado al personarse en el establecimiento para realizar una comprobación.

Desinflación...

(Continuación de la PRIMERA)

sar que la masa de los instrumentos de cambio debe aumentarse continuamente en la medida en que se desarrolla la economía social, cosa que nadie combate y que, cuando de otra parte este aumento es ligeramente superior a las necesidades de expansión de la humanidad, la inflación—porque aquí hay inflación—en lugar de crear inconvenientes, es por el contrario un vehículo de progreso, ya que, empleando el capital inerte, ella alienta la producción y favorece el trabajo.

Sin embargo, como ya explícitamente expreso, la inflación proporciona ventajas solamente cuando se limita a una forma moderada, estrictamente contenida. Si se desborda, como ha sido el caso en estos últimos años, los inconvenientes que produce son graves y los peligros más graves aún.

Luego no es solamente necesario el contrarrestar la procreación de los instrumentos de cambio, sino también disminuir su volumen. La desinflación debe suceder a la inflación.

A riesgo de confundirme con la trivialidad, no puedo evitar una comparación: el ser económico es parecido al cuerpo humano que necesita una nutrición siempre más abundante a medida que crece y a medida que el trabajo exige de los miembros un exceso de esfuerzos. Sin embargo, cediendo a una natural tendencia, el hombre exagera su alimentación. El organismo se sobrecarga; es menester proceder con la limpieza clásica, sin excederse ,ya que la medicina tan querida por los médicos de Moliére, si fuera aplicada con demasiada frecuencia, debilitaría al enfermo a quien, en este caso, se trata únicamente de aliviar.

El purgante que pide el ser económico y que se llama «desinflación», debe suministrarse cuando sea necesario, según los mismos principios, naturalmente más complicados porque, a fin de continuar el acercamiento esbozado, difícil en cada operación de limpieza económica, está representado por los obstáculos que se oponen a la corriente de baldeo de los varios órganos económicos indudablemente ligados entre ellos, pero cada uno con vida propia.

Así, pues, la dorefacción de los instrumentos de cambio repercute inmediatamente en los precios al por mayor que bajan. Los precios al por menor siguen el mismo camino. La adaptación es lenta. Los comerciantes resisten apoyándose a veces en razones sólidas como son: compras hechas con anterioridad, etc. Sin embargo, los productores, los que poseen una industria sana y que tienen derecho a subsistir, se encuentran a veces obligados, para conservarla, a reducir los salarios. La reducción, sin embargo, no es admisible sino en proporción del abaratamiento de la existencia. La viscosidad de la sangre que circula en el ser económico impide, como se ve, poder limpiar enteramente y de una vez el cuerpo entero.

Las bajas inevitables dañan a los patronos, obligados a cerrar sus talleres, como a los obreros que se encuentran insuficientemente remunerados.

Cada desinflación lleva consigo un séquito de privaciones, de sufrimientos, a veces el hambre, a menudo la ruína.

Es un deber elemental el cortar, en la medida de lo posible, la duración de este período de dolores, que se prorrogará automáticamente si de otra parte, para proteger intereses particulares o para silenciar las voces alteradas y divididas, se quisiera poner término a la operación antes de hacerle producir el saneamiento indispensable.

Si la iniciativa norteamericana se generalizara, traería precisamente este resultado, porque obstaculiza ciertamente en la desinflación que no ha producido todavía todos sus efectos, una inflación prematura.

Al término «inflación» debo agregar otro adjetivo del cual debo precisar el sentido y el alcance, al reanucar algunas de las consideraciones que acabo de exponer.

Es inevitable que, cuando la situación económica haya sido purgada—y no antes—que a la desinflación suceda la inflación, que, entonces, no será prematura.

A pesar de lo que se diga, la inflación, en el sentido del vocablo, no es una ley de capitalismo, sino de la civilización. ¿No se ha dicho, acaso, que la inflación de la moneda, desde los primeros días de la historia romana, ha sido el único medio empleado para mantener o restablecer la paz por medio del respeto «aparente» de los contratos? Limitando mi horizonte, ¿no he recordado, tal vez, yo mismo en uno de los artículos publicados en «L-Capital», según la observación certera de Paul Leroy-Beaulieu, que los Estados, las colectividades, las empresas habrían podido soportar con dificultad el peso de las deudas contraídas durante la segunda mitad del siglo pasado, para la construcción de los ferrocarriles, para la creación de la organización nacional, si el oro brotado de las minas de California no hubiera venido a disminuir, en proporciones inesperadas, el grave fardo de los atrasos?

Habría podido añadir, después de la crisis muy anodina—ya que tal nos parece hoy—que se produjo alrededor del año 1880, que los negocios volvieron a reanimarse muy lentamente hasta el día en que los yacimientos auríferos del Transvaal dieron nuevo impulso a la producción inundando los mercados con un río de metal amarillo.

No tenemos inconveniente con una inflación producida por el oro y se la considera lícita, a pesar de lo incoherente que pueda a veces parecer. ¿Se podría, acaso, juzgar distintamente cuando es menester aceptar los dictados de aquel metal al que se ha concedido una soberanía indivisible?

Sin embargo, si los yacimientos auríferos llegaran a extinguirse, si no se llegara a descubrir otros, ¿cómo se llegaría a reemplazar la escasez del instrumento básico para los cambios? Esa es la pregunta que nos estamos haciendo desde hace veinte años, a la cual solamente ha respondido el Africa Meridional llenando sus bóvedas en una medida desproporcionada, a pesar de lo que pueda decirse, con las necesidades de una producción que ofrece saltos prodigiosos.

El mundo ha buscado la manera de remediar esta penuria y ha creído hallara multiplicando el papel.

Método indefinidamente peligroso, porque no tiene medida natural y porque conduce directamente hacia la inflación ilimitada, dejando descansar los sistemas monetarios sobre residuos ínfimos de oro, puntas de agujas que el más ligero viento de especulación echa abajo.

¿Cómo, pues, hacer? ¿Cómo salir de la terrible dificultad creada por la escasez, posiblemente transitoria, y, sin embargo, escasez, del oro? A nuestro juicio no queda más remedio que añadir al metal amarillo otros auxiliares que permitan, sin eliminar por cierto el papel, establecer una garantía sólida, gradualmente fortalecida, para los billetes de banco. Auxiliares de los cuales podremos prescindir, en el futuro cuando otras minas, actualmente desconocidas, nos traigan nuevas cantidades de oro. Auxiliares que, sin embargo, tendremos que tener siempre en reserva. Porque ha sido un grave error el desdeñarlos, error grave el de rechazar la plata bajo el imperio de ideas preconcebidas.

Los sistemas monetarios, como todas las instituciones humanas, mal se conforman con la rigidez que algunos teóricos, seguidos por los Gobiernos con extremada docilidad, quieren y llegan a menudo a imponerles. El delicado mecanismo que rige los cambios, necesita elasticidad y se desarregla si no se deja alguna libertad de movimientos a los órganos que lo integran.

En la Habana,
Noviembre, 1931.

¿Debe Prohibirse...

(Continuación de la PRIMERA)

portantísimo extremo, la experiencia que ofrece lo que viene ocurriendo con la ley que propende a estimular el consumo de yuca. Aunque tal vez lo que se quiera es brindar un nuevo aliciente a los capitalistas para que emprendan el negocio, no por eso alcanzaría mayor estabilidad.

A nuestro juicio, lo que puede y debe hacerse, sin que nadie tenga derecho a queja, no digamos ya a represalias, es estudiar técnicamente las posibilidades de fomentar la producción del trigo en el país, haciendo, previo análisis de tierras, ensayos de siembras con los tipos mejores entre los más aptos para el cultivo en climas relativamente similares al de Cuba. Eso es lo práctico y, desde luego, lo menos arriesgado. A lo sumo, significaría, de no tener éxito, pérdida de tiempo por parte de los agrónomos del Estado que se dedicaran a tal labor, y la infructuosa inversión de algún dinero, que quizás se avinieran a facilitar los propietarios de las fincas que fuesen elegidas para las pruebas, en atención al beneficio que les prometerían. Lo mismo que decimos del trigo, es aplicable a otros productos que importamos, especialmente la manteca y carne de cerdo, que no hay razón para que tengamos que comprarla en el extranjero, cuando con un inteligente esfuerzo sería fácil desarrollar una próspera industria porcina.

Insistimos en que antes de proceder a discutir la proposición de ley objeto de estos comentarios, en los que en gracia a la brevedad no hemos hecho otra cosa que enunciar los argumentos que dan amplia base para combatirla, recomendamos que se mediten bien sus posibles funestas derivaciones. Piénsese que los Estados Unidos, que nos compran, según datos oficiales correspondientes al año natural de 1930, el 67.05 % de nuestro azúcar crudo, el 94.02 del refino, el 99.31 de la miel de purga, el 91.97 del melado, el 96.08 del tabaco despalillado, el 31.61 del sin despalillar, el 30.39 del torcido, el 81.42 de palitos y recortes, el 20.80 del alcohol, etcétera etc.; piénsese, decimos, que quizás tomen como una agresión la medida que impugnamos, y que, aunque no la estimasen así, los estamos estimulando a reforzar por medio de los aranceles, más de lo que ya lo está, su producción agrícola e industrial; a defender, en fin, con mayor ahinco y crueldad para los extraños, su economía, prohibiendo también importaciones posibles de suplir por sus propios recursos, o de las cuales les sea dable prescindir a costa de algún sacrificio para los consumidores.

El Maquinista del...

(Continuación de la PRIMERA)

jo cuya jurisdicción militar quedó en calidad de detenido, hasta que sea remitido ante la autoridad militar que lo reclama.

El señor Ramón Lago perteneció hace algún tiempo, como capitán maquinista a nuestra Marina Nacional, de cuyo puesto quedó completamente desligado.

Cuando el vapor alemán «Ylse Volmeaur» se alistó, para salir despachado desde la Habana, rumbo a Halifax, su tripulación, incluyendo varios oficiales maquinistas, fué completada en la Habana.

En mencionado buque, que después fué utilizado por la expedición que en el pasado mes de agosto desembarcó en Gibara, no llegó a ir nunca al puerto de destino y sí a la altura de Hershey City, desarrollándose con posterioridad los sucesos de todos conocidos.

Al ser adquirido el buque que hoy se llama «Yunque», por sus actuales propietarios, el señor Lago, según afirma, estimando que de la actuación de un buque es responsable, únicamente, el capitán del mismo, telegrafió a la Habana inquiriendo si contra su persona había alguna acusación por los hechos en que se vió obligado a tomar parte, contestándosele en sentido negativo, por lo cual determinó regresar en el vapor, desempeñando la misma plaza para que había sido contratado.

El mencionado señor Lago esperaba anoche, confiadamente, en que su situación personal quede definida favorable para él.

A Pesar de su...

(Continuación de la PRIMERA)

blemente, un gran paso dado en el camino del feminismo y un reconocimiento gentil que se hace al valor político, diplomático y social de la mujer.

Nos referimos a la señora Delia Robles de Andreve, esposa del que ocupara hasta hace pocos días el cargo de ministro plenipotenciario de la República de Panamá en Cuba, puesto que ostentara durante más de tres años consecutivos con el beneplácito de nuestra Cancillería y aprecio sincero y espontáneo de nuestra sociedad.

BREVES PALABRAS DE LA SEÑORA DE ANDREVE

El reporter charla con la encargada de negocios de Panamá. Trata de los asuntos de aquel país, de la lucha política que se avecina, de las aspiraciones de los candidatos a la jefatura del Poder, de los propios asuntos de la Legación. Ella, gentilmente, fué contestando a todas nuestras preguntas con aplomo de funcionario experimentado, y diplomáticamente, suavemente, fué informándonos de todo lo que deseáramos saber.

Interrogamos, y al mismo tiempo le decimos a la señora de Andreve:

—Su esposo, don Guillermo Andreve, que acaba de hacerse cargo de la Cartera de la Gobernación y Justicia en el Gabinete de don Ricardo J. Alfaro, es indudablemente una personalidad bien destacada que haría mucho bien a Panamá desde el sitial del Ejecutivo. El señor Andreve—continuamos—posee una clara y limpia historia política desde que comenzara, hace muchos años, su vida pública. Secretario de Instrucción Pública durante más de siete años, diputado varias veces al Congreso panameño por la provincia de Panamá, Segundo Designado a la Presidencia, ministro plenipotenciario en Francia, España, México, Colombia, y últimamente en Cuba, son cargos que lo colocan y lo destacan como figura preeminente y popular en Panamá. ¿No aspira ahora, señora, el doctor Andreve, a la Presidencia de la República?

—Puedo asegurarle que mi esposo no aspira a la Presidencia de mi país en este período electivo que se avecina; él quiere mostrarse completamente, absolutamente neutral en la lucha comicial que tendrá su culminación en el mes de septiembre próximo. No puedo negarle que goza el señor Andreve de gran popularidad en Panamá, popularidad que no piensa usar en beneficio propio. Desde la Secretaría de Gobernación y de Justicia, que en la actualidad dirige, se mostrará imparcial, y sus decisiones serán, como le dije, neutrales en todo momento.

—El día catorce de este mes—continúa la gentil Encargada de los Negocios de Panamá—el presidente Alfaro lanzó un manifiesto al país por él firmado y refrendado por los cuatro secretarios de Despacho, los señores Geenzier, del Exterior; Vallarino, de Instrucción Pública; Cervera, de Agricultura y Obras Públicas, y Andreve, de Gobernación, en el que ofrece al pueblo panameño ser imparcial en la lucha comicial, y la pureza absoluta en las elecciones futuras. Estas declaraciones fueron publicadas en el periódico oficial y en los demás que se editan en toda la República. El país ha recogido con satisfacción esas declaraciones, que han sido inspiradas en los más sanos principios políticos y patrióticos.

—¿Cómo se presenta la lucha política en Panamá?—preguntamos.

—Muy intensa. Pero dentro de esa misma intensidad, muy cordial y sin enconos. El Gobierno tiene dos candidatos de fuerza: el señor Harmodio Arias, que pertenece a la carrera de la diplomacia, y el señor Francisco Arias Paredes. Esta lucha política puede llamarse la lucha entre los Arias. Ambos son liberales y los dos gozan de sólidos prestigios políticos en mi país.

—¿Candidatos de la oposición?—inquirimos.

—Existe uno solo, también liberal: el señor Augusto Boyd, quien no ha manifestado a cuál de los dos antes citados candidatos apoyaría en definitiva. En cuanto al Partido Conservador, es éste tan pequeño, el núcleo conservador es tan exiguo que no creo que tenga oportunidad en estas elecciones, por su escasa fuerza numérica.

—Se habla en Panamá—le decimos—de un candidato de transacción...

—Pudiera surgir si el pleito político entre H. Arias y F. Arias Paredes no tuviera solución definitiva.

—¿Y quién pudiera ser este candidato?

—Harmodio Arias apoyaría a Jiménez y Francisco Arias Paredes se inclinaría a Andreve, pero este último, ya le he dicho, quiere mantenerse en el terreno de la más estrecha neutralidad en la lucha.

Queremos ser breves y hacemos la última pregunta:

—¿Ha tenido alguna dificultad en el manejo de los asuntos diplomáticos desde que ocupa usted la plenipotencia panameña?

—Todo ha marchado perfectamente—nos contesta—. He tratado de seguir las normas del ex ministro y no he tenido ni un solo tropiezo. Este cargo, sin embargo, muy pronto lo pondré en manos del nuevo ministro de Panamá en Cuba, que ya ha sido designado por el Gobierno.

—¿Cómo se nombra el nuevo diplomático?

—Don Antonio Burgos, quien recientemente ocupara idéntico cargo representativo en Italia.

Y agradeciéndole la gentileza que con nosotros tuvo la señora Delia Robles de Andreve, nos despedimos...

Asaltan una...

(Continuación de la PRIMERA)

desde la noche anterior, en el interior de la tienda, disponiéndose en horas de la madrugada a salir con los objetos y víveres sustraídos, no sin que antes se dieran un banquete con sardinas en aceite, rociadas con sidra asturiana y Maltina.

El importe de lo robado se estima en unos doscientos pesos.

La policía practica múltiples pesquisas para llegar a la detención de los cacos.

Corresponsal.

Citado a Sesión...

(Continuación de la PRIMERA)

Se comenzará más temprano

Al hacerse una solicitud de prórroga de la sesión, el señor Enrique Machado protestó por lo tarde que el Senado daba comienzo a sus sesiones, accediendo a retirar su petición de que se terminase a la hora reglamentaria, al hacérsele la promesa de que en lo sucesivo se procuraría dar comienzo más temprano a la labor legislativa.

Mensajes Presidenciales

Pasaron a estudio de la Comisión de Relaciones Exteriores, los siguientes Mensajes del Ejecutivo:

Recomendando se declare la conformidad de Cuba al Protocolo de Revisión del Estatuto del Tribunal Permanente de Justicia Internacional, con las reservas del Artículo 4 y de la nueva redacción del Artículo 23.

Comunicando haber dejado sin efecto el nombramiento del señor Orlando Freyre, enviado extraordinario y ministro plenipotenciario en Centro América, con igual cargo en el Perú y el nombramiento del señor Enrique J. Varona y Roura, para desempeñar igual cargo en Centro América.

También pasó a dicha Comisión la solicitud del señor Antonio Iraizoz y del Villar, para aceptar el cargo de cónsul general honorario de Panamá en Cuba, con residencia en la Habana.

El Tribunal Superior Electoral

Previa solicitud de urgencia, que formuló el doctor Cuéllar del Río, fué aprobado por unanimidad el proyecto de ley de la Cámara de Representantes, a virtud del cual la Junta Central Electoral se denominará en lo adelante Tribunal Superior Electoral, con la organización y atribuciones que ya conocen nuestros lectores, por haserse publicado cuando lo aprobó a Cámara de Representantes.

Las cuotas del azúcar

Se accedió igualmente a la solicitud de urgencia para la siguiente proposición de ley del doctor Viriato Gutiérrez, que fué aprobada:

«PROPOSICION DE LEY

Artículo I.—La resolución presidencial que, de acuerdo con el inciso (3) del Artículo XXII de la Ley para la Estabilización del Azúcar de 15 de noviembre de 1930, debiera dictarse no después del día 10 de noviembre de cada año, podrá dictarse, en lo sucesivo, no después del 10 de enero de cada año, en cuyo sentido queda expresamente modificado dicho precepto.

Artículo II.— Esta Ley comenzará a regir al siguiente día de su publicación en la Gaceta Oficial de la República.

Palacio del Senado, Habana, 16 de noviembre de 1931.

Viriato Gutiérrez».

Más de Cinco...

(Continuación de la PRIMERA)

a las mujeres casadas o solteras a convertirse en «rabotchi» u obreras. Las industrias de Rusia empleaban en octubre de 1929 un total de dos millones quinientas cincuenta y cinco mil novecientas mujeres, y un año más tarde, tres millones quinientas seis mil. Se espera que a fines de este año se hayan sumado un millón seiscientas mil más, haciendo que para 1932 la proporcion femenina en las labores manuales suba a 2.5 por 100.

El enorme número de mujeres empleadas en las oficinas y en las granjas no está comprendido en las cifras estadísticas anteriores.

Las rusas no solamente trabajan en las caldererías, en las minas y en las fábricas de todas clases, sino que manejan tranvías, camiones y aun llegan a realizar labores de estiba en los barcos. Ni siquiera las filas de la policía y el ejército rojo le están cerradas. En puestos de mucha importancia hay centenares de directoras, jefes de departamento, diputadas, médicas y abogadas.

PARA ATRAER A LAS MUJERES

Para atraer a las mujeres a las faenas manuales se les ofrece iguales salarios, las mismas horas de trabajo e idénticos privilegios que a los hombres, dándoseles paga completa en los meses finales del embarazo y en los primeros de la maternidad y toda clase de facilidades para la atención de sus niños en las nuresedies y cheches, mientras ellas están dedicadas a su labor industrial.

La mayoría de las rusas dicen que les gusta el sistema, pues disponen de dinero para gastar, obtenido honradamente con su esfuerzo, de más horas para divertirse y estudiar y de ventajas para sus hijos en las que nunca soñaron antes.

Esta situación contrasta con lo que ocurría en Rusia en tiempos no muy lejanos, cuando la mayoría de las mujeres que trabajaban tenían que hacerlo en las fincas agrícolas. Las industrias atraían a muchas a los grandes centros de población, pero pronto regresaban a sus campos, por lo bajo de los jornales, las muchas horas de labor, el desamparo en que quedaban los hijos y lo deficiente de viviendas y talleres.

El hogar ha caído en Rusia, como lo demás, bajo el socialismo. Todos los edificios modelo que se construyen tienen comedores, cocinas y otros servicios comunales, propios para la vida en masa. Además, por motivo de la «semana de cinco días», son innúmeros los matrimonios rusos en que los maridos y sus mujeres apenas se ven, pues sus asuetos no coinciden.

Padre e Hijo...

(Continuación de la PRIMERA)

POR ENCONTRARSE SOLO

Francisco Miranda Miranda, de 76 años de edad, vecino de Maloja 155, fué asistido en el Hospital Municipal de síntomas graves de intoxicación que se causó al ingerir unos polvos para matar insectos, con ánimo de privarse de la vida, debido a que una hija suya que contrajo matrimonio, embarcó para España, dejándolo solo

Un Hombre...

(Continuación de la PRIMERA)

hizo creer a Evangelina que la niña había muerto por nacimiento prematuro, procediendo a darle sepultura en el patio de la casa.

Al tercer día del crimen, acudió a visitar a su hija, la anciana Ramona Mena, quien la había asistido durante el alumbramiento, la que inmediatamente dió cuenta de lo ocurrido al puesto de la Guardia Rural de Arimao, y éste al Juzgado.

Practicada la autopsia a la recien nacida por el médico municipal doctor Rafael Reyes, éste comprobó la muerte de ella por estrangulación.

El juzgado ha remitido al Vivac, por todo el tiempo que marca la ley, al infanticida y a su esposa, la cual presenta diversas contusiones que le propinara Giraud.

Corresponsal.

HOY SE DARA CUENTA, EN JUNTA...

(Continuación de la PRIMERA)

idea ha sido siempre, desde que se pensó en ella, la de lanzar al mercado nacional una vitola que entrañe un tipo de los más solicitados por los fumadores, en armonía con el estado económico actual que atravesamos, que a todos impele a la economía en los gastos de cada ciudadano, que pueda luchar con el vitolaje barato, por el precio y por la garantía de emplear en ella un material bueno.

La vitola será de las denominadas «semi pareja», «tumbada de cabeza», de cuatro pulgadas, dieciseis milímetros de largo; por 40 mm. de grueso.

Se llamarán «populares»

Los cepos llevarán en la galera el nombre de «Populares», y su nombre será igual, en el mercado nacional, pues se elaborará más que para el consumo local.

No estarán sujetos a tarea, los operarios que trabajen esta vitola, cuyo precio en la mano de obra del tabaquero será abonado a razón de diez pesos el millar, lo mismo en las fábricas de la capital que en las sucursales que éstas tengan establecidas fuera de la Habana.

Podrá dejar de elaborarse cuando por una de las partes que contratan este acuerdo, obreros o fabricantes, estimen que la situación económica del país, sea tal que se estime innecesario este mutuo sacrificio en la industria tabacalera.

La Junta General de los Torcedores

Esta noche, a las ocho y media, celebrarán junta general en la Sociedad de Torcedores, para deliberar sobre la citada vitola; y en el acto aportará cada cual sus opiniones sobre este particular; opiniones que conocen nuestros lectores, pues con harta frecuencia nos hemos ocupado de los males que gravitan sobre la industria tabacalera y las condiciones en que se desenvuelve el trabajo en los talleres.

Habla una mujer muy 1931.

Y lo hace desde lo alto del sentimiento estético.

«Si nos empeñásemos las mujeres en usar un estilo de corsé o ajustador de hace dos o tres años no nos sería posible lucir como nos corresponde en el año de 1931.

«La moda ha sido pródiga en novedades desde entonces hasta llegar a los intereses estéticos de hoy. En el futuro se hablará de 1931 con la precisión que hoy hablamos del estilo social, bién característico de 1830. Hace un siglo privaba la mujer romántica, la exaltación de la dama. El interés actual es hacer «joven» a la mujer. Que sea joven en cualquiera edad. Serlo por dentro, y parecerlo por fuera.

«El corsé es el molde correspondiente a esa imagen. Y puesto que el vestido es la primera manifestación objetiva, el corsé debe ejercer, a tal fin, una misión subjetiva. Darle carácter al «hábito» que vista al «monje». Lo mismo vale decir del ajustador que recoge el talle y del sostenedor que protege el seno.

«El corselete es imprescindible con los trajes de comida y noche, sin ballenas, hechos con cutí satinado y elástico.»

El dibujo de la "oradora" muestra un juego de corsé y ajustador propio para traje de calle.

Segundo piso.

Encanto

SOLIS, ENTRIALGO Y CIA.
TELEF. A 7221

M.E.C.D. 2016

9A SECCION

Teléfonos:
Máquinas . A-3785
Dirección . M-4151
Admón . . M-7911
Sports . . M-7912
Clasificados A3333

DIARIO DE LA MARINA

Teléfonos:
Máquinas . A-3785
Dirección . M-4151
Admón . . M-7911
Sports . . M-7912
Clasificados A3333

9A SECCION

AÑO XCIX — EL PERIODICO MAS ANTIGUO DE CUBA — LA HABANA, MIERCOLES, 18 DE NOVIEMBRE DE 1931 — ACOGIDO A LA FRANQUICIA POSTAL — PAGINA ONCE

La España Actual

La Campaña Revisionista

Por León Ichaso

"Vivamos tan de prisa como lo requieran las circunstancias, teniendo en cuenta que nosotros que hemos derribado la tiranía y fomentado la revolución, no podemos en cambio hacerlo en la conciencia de nuestros hijos y de nuestras mujeres que ven las cosas de otro modo. La política que hemos de seguir ha de ser de tolerancia, de contemporización, de comprensión, de respeto a la conciencia ajena".

Son palabras de Lerroux en su último discurso, pronunciado en Santander. Con ellas no ha hecho mas que ratificar lo que tan reiterada y persistentemente ha inculcado antes y después de las elecciones, sobre la verdadera democracia que consiste en reconocer sus derechos a todos los ciudadanos, ya pertenezcan a la derecha o a la izquierda; sobre la ecuanimidad serena y desapasionada que huye de todo sectarismo demagógico; sobre la libertad de conciencia que es tan sagrada en los de un partido político como en los de la agrupación contraria.

Y ¿cómo hemos de compaginar estas declaraciones de Lerroux, uno de los republicanos más auténticos y más genuinos de España, con el acuerdo tomado por el Gobierno provisional, de prohibir todo acto público de propaganda, todo mitin en pro de la revisión constitucional? ¿Cómo se aviene esta medida con esa "tolerancia", con esa "contemporización", con esa "comprensión", con ese respeto a "la conciencia ajena" que predica cada vez que habla al pueblo el Jefe del Partido Radical (Ministro de Estado de la República)?

Es una gran parte de la voluntad del pueblo la que quiere y pide pacíficamente, sin rebeldías de ninguna clase, dentro de la ley esa revisión. No es una bandera revolucionaria, sino de evolución la de los revisionistas. No es tampoco una bandera meramente religiosa. Es una bandera política. A los que desean la revisión del Artículo 24, referente a las Ordenes Religiosa, hay que agregar aquellos que, como el diputado de la Liga Regionalista, señor Esterlich, "una de las mentalidades más fuertes del Parlamento, según "El Sol", de Madrid, quieren también la del Artículo 1o. y la de los Artículos 11, 13 y 19 que atañen a la autonomía regional y la del artículo 16, que trata de la enseñanza.

Se habla con grandes elogios del nuevo Código Penal, que la Comisión Técnica del Gobierno, presidida por el señor Jiménez de Asúa, ha presentado a la Asamblea. En este Código se imponen graves y muy rigurosas penas a los ministros y funcionarios públicos que intenten restringir la libertad constitucional de los ciudadanos. Sin embargo es ahora el Gobierno Provisional, el que no solamente restringe, sino también suprime esa libertad proclamada por la Constitución Republicana que permite ampliamente la libre emisión del pensamiento y la propaganda pacífica de todo ideal.

Con un rasgo de democracia casi exclusivamente suyo,—no existe más que en un código fundamental, el del Uruguay, si no recordamos mal, la nueva Constitución de España, instituye el referendum popular o el plebiscito para modificar o cambiar sus estatutos, siempre que así lo pida el quince por ciento de los electores. ¿Puede esta cláusula constitucional avenirse con la absoluta prohibición de todo acto o mitin revisionista decretado por el Gobierno Provisional? Es que esos mítines, niega éste—dan lugar a incidentes y tumultos como los de Palencia. En efecto, suprimida la libertad para la celebración de esos mítines, pueden radicalmente suprimidos los alborotos que de ellos se puedan originar. Cortada la cabeza, se acaban completamente los dolores de cabeza. Arrancada la lengua, a buen seguro que no soltará más injurias, ni más insultos.

Fuera los actos de propaganda revisionista, porque pueden producir choques y perturbaciones. ¿Y el Gobierno no cuenta con poder, autoridad y fuerza suficientes para garantizar y proteger el uso y los derechos de la libertad y de la Ley, contra todos los que pretendan coartarlos e impedirlos? Los que quieren ejercer esos derechos ¿son acaso culpables de que los intolerantes, los que no encuentran muy bien la libertad mientras no roce en lo más mínimo con la de ellos, provoquen la violencia, la colisión y el desorden?

Entre el criterio y las predicaciones de Lerroux y este sistema prohibicionista contra la libertad y la Constitución, la democracia real y efectiva, ha de quedar forzosamente con el primero.

DESTRUYEN UNA CRUZ DE PIEDRA.

VIGO, Noviembre 18.—(S. T.).—Aprovechándose de la oscuridad de la noche, un grupo destruyó una antigua cruz de piedra que se hallaba a la entrada de la población.

Las Asociaciones religiosas han telegrafiado al presidente del Consejo protestando de tal acto.

También han visitado al alcalde, el cual les prometió reconstruir la cruz.

"LA HISTORIA DE HISPANOAMERICA ES LA PROPIA HISTORIA DE ESPAÑA, A LA QUE HASTA AHORA NO SE HA PRESTADO ATENCION". - FABRA RIVAS

Con el Sr. Azaña no quiero ni el saludo, dijo D. Miguel Maura

MADRID, Noviembre 18.— (S. T.).—Interrogado el señor Maura en el Congreso por los periodistas acerca de su actitud con el Gobierno, dijo:

—Yo no he roto con el Gobierno. Es decir, yo no soy un ministerial que se consideraba como un ministro honorario.

Con los miembros del Gobierno no he roto mis relaciones amistosas. Con el señor Azaña, sí. Con este señor, ni el saludo.

Miguel Maura

Refiriéndose el señor Maura a lo que dijo el señor Nicolau al asegurar que el exministro de la Gobernación ignoraba lo que era el Institutos de Estudios Catalanes, el señor Maura dijo:

—El señor Nicolau sabrá mucho griego y latín, pero yo puedo decir que del Instituto de Estudios Catalanes han salido todos los separatistas de Cataluña. Desengáñense unos y otros—terminó diciendo. Aquí no se hace más que pensar en el problema de Cataluña, y hay que hacerlo también, un poco, con los problemas de España, que es más grande y más interesante.

«Todos los países de Hispanoamérica despiertan hoy la curiosidad del mundo—dice—y España debe superarlos a todos, para lo que dispone del valioso archivo de Indias»

MADRID, noviembre 16. ST. Don Antonio Fabra Ribas, director general de Trabajo, hizo la defensa calurosa de una pertinente proposición de ley en las Cortes, sesión del 13 de octubre Día siguiente al del aniversario del descubrimiento del Nuevo Mundo.

A. Fabra Rivas

Interrogado sobre su proposición, dijo Don Antonio lo siguiente:

—Presentamos y defendimos la proposición el día 13—siguiente al del aniversario del descubrimiento —porque teníamos interés en que no pasara una sola fecha más para presentarla, sino en la primera sesión parlamentaria.

LOS CUATRO MANDAMIENTOS DEL BUEN LATINO

—La proposición comprende cuatro partes. En la primera se dice: «La enseñanza de la Geografía y de la Historia en los Institutos de Segunda enseñanza, Escuelas Normales, Universidades y escuelas especiales se orientará en el sentido de conceder una particular importancia a Portugal y países hispanos de América, comprendiendo el Brasil»

La Geografía y la Historia de Portugal y de los países hispanoamericanos, comprendiendo el Brasil, forma parte integrante de nuestra propia historia nacional y un capítulo importantísimo de la Historia universal. Sin embargo, a los hombres que hemos doblado el cabo de la cincuentena, apenas se nos habló de ello cuando realizábamos nuestros estudios, y aun más tarde se daba más importancia en nuestros centros oficiales a cualquiera episodio de una nación europea o a una época cualquiera de la historia de Europa que a todo lo que supone la gran epopeya del descubrimiento, la colonización y acontecimientos subsiguientes.

Esto se debe aque más que enseñarse Historia de España nos han enseñado hasta ahora la de fuera.

Por lo que respecta a Historia americana, aparte de lo que se ha realizado en la cátedra de don Rafael Altamira y algunos jóvenes hemos vivido de prestado. Lo propio ha ocurrido en América, a tal punto que el doctor Pevene, de la Universidad de Buenos Aires, decía que la casi totalidad de los autores de los libros de Historia de Hispanoamérica dedicaban a lo más dos capítulos a los tres siglos de colonización...

CATEDRAS ESPECIALES

—La segunda parte de la proposición es obligada consecuencia de la primera. Dice así: «Se crearán cátedras especiales de Historia de América en las secciones de Historia de las Facultades de Filosofía y Letras, cátedras especiales de Literatura hispanoamericana en las secciones de Letras de las mencionadas Facultades y cátedras especiales de Economía hispanoamericana en las Facultades de Economía»

Para montar la enseñanza de la Geografía y de la Historia hispanoamericana en los contros oficiales hace falta la formación debida de especialistas en estas materias.

UN INSTITUTO HISPANOAMERICANO

—El tercer punto dice así: «Se establecerá en Sevilla un Instituto Hispanoamericano, dedicado a la enseñanza e investigación de todas aquellas materias que puedan contribuir al conocimiento de la historia, vida y costumbres de Hispanoamérica».

El proyecto presentado por el ministro de Instrucción Pública merece todos mis aplausos y podrá ser evidentemente el germen del Instituto Hispanoamericano de que se habla en nuestro proyecto.

Este Instituto debería ser, no solamente de enseñanza, sino de investigación, y debería abarcar la vida toda de Hispanoamérica, con sus magníficas realidades y sus posibilidades fantásticas. De este Instituto se puede concebir el plan y la orientación, pero no su realización definitiva, puesto que debería irse desarrollando a medida que se encontraran los elementos materiales y científicos que permitieran su desarrollo sucesivo.

Todos los países de Hispanoamérica despiertan hoy la curiosidad del Mundo y hay ya especialistas en la materia en Italia, Francia, Alemania y sobre todo, en Inglaterra. En cuanto a los Estados Unidos, no sé, hay tratadistas y profesores de grande y merecido renombre, sino centros culturales perfectamente montados.

España puede y debe superar a todos los centros existentes, puesto que dispone del Archivo de Indias, verdadero Registro civil de las Repúblicas americanas y que contiene documentos valiosísimos, entre los cuales, aunque ello parece imposible, hay millares que no se han clasificado ni leído siquiera. Con la base del Archivo de Indias, con los documentos que hay en otros Archivos españoles, especialmente en el de Simancas, y en muchos otros de América, los profesores e investigadores del futuro Instituto Hispano americano tendrían una base insuperable para aprovechar todo lo que se ha hecho hasta ahora en el Extranjero y en la propia España, depurándolo convenientemente y perfeccionándolo con sus mismas actividades.

Dentro del Instituto yo concebiría tres clases permanentes: de Historia americana, de Literatura hispanoamericana y de Economía hispanoamericana, desempeñadas alternativamente por aquellos especialistas, singularmente hispanoamericanos, que más sepan sobre cada materia.

Las asignaturas serían siempre las mismas. Lo que cambiaría serían los profesres, que aportarían siempre lo más nuevo y lo más perfeccionado en cada una de las respectivas especialidades. Esto sería un gran instrumento de trabajo, que podría completarse más tarde con la creación de un Museo hispanoamericano antiguo y moderno.

BIBLIOTECA

—Finalmente, en cuarto lugar propugnamos por «la creación en Sevilla de la Biblioteca Hispanoamericana, destinada a coleccionar libros, folletos y documentos de toda clase, escritos en castellano o en cualquier otra lengua, que se refieran a los países de hispanoamérica, comprendido el Brasil».

Para la creación de esta Biblioteca yo tengo noticia de varios países hispanoamericanos que se encargarían de aportar los libros y documentos relativos a cada uno de ellos.

Así, la Biblioteca nos permitiría saber cómo vemos nosotros mismos la epopeya y cómo la han visto los demas; el Museo antiguo y moderno que nos permitiese ver el lado de los últimos vestigios de la civilización india todo lo que es y vale actualmente. Hispanoamérica en los terrenos del Arte, de la Cultura, del Comercio, de la Industria, de la población, etc., y sería como un escaparate permanente de América en Europa. Lo ha dicho don Rafael Altamira y yo me complazco en recordar las frases del maestro ilustre:

«En el campo del saber humano no podemos pretender ser el número uno, ni en la Ciencia, ni en la Filosofía, ni en la Historia: pero podemos pretender serlo en la rama especial de la Historia y Civilización Americanas, puesto que contamos con elementos, de quien nadie puede disponer».

FRATERNIDAD, ESPAÑA Y LA GESTA

—He aquí la gran obra que se puede ofrecer a las generaciones futuras para llegar a constituir, no una unión de los pueblos hispánicos, pero sí una comunión que permita a los diferentes pueblos de nuestra habla—que la política de la casa Borbón disgregó—comprenderse y estimarse nuevamente hermanos.

Recordaba yo las frases de Edgar Quinet, el gran historiador francés, afirmando que España necesita ocuparse en grandes empresas, como la lucha contra los árabes, la conquista y civilización del Nuevo Mundo; de lo contrario, se muere de tedio, pierde su cohesión y va derecha a la decadencia...

N. de la R.—La proposición de ley de don Antonio Fabra Ribas fué tomada en consideración, por las Cortes constituyentes, pasando a la Comisión parlamentaria de Instrucción Pública.

EL GOBIERNO ESTUDIA LOS PRESUPUESTOS

El diputado Carner estima que la crisis económica de España ha de cesar en breve

MADRID, noviembre 17. (AP.)—El gobierno continúa estudiando los presupuestos para el próximo año, creyéndose que terminará los trabajos el próximo viernes, en cuyo día entregará al ministro de Hacienda, señor Prieto las cifras finales.

Se tiene entendido que los ministros trataron del llamado complot monárquico sin terminar el estudio del largo informe del director general de Seguridad, señor Galarza. Atribúyese por los miembros del Gobierno poca importancia política al movimiento.

La policía ha sometido a un interrogatorio al marqués de Albaida y a Fernando Contreras a su llegada a esta capital procedente de San Sebastián, donde fueron arrestados por suponérseles complicados en la conspiración monárquica.

Tanto el marqués de Albaida como Contreras quedaron en libertad después de prestar declaración.

CARNER CREE QUE LA CRISIS PASARA RRONTO

BARCELONA, noviembre 17. AP.—El diputado a la Asamblea, don Jaime Carner, íntimo amigo del ex ministro don Francisco Cambó, predice que la crisis económica de España pasará pronto.

Atribuye la crisis actual a las medidas radicales adoptadas por el Gobierno republicano para satisfacer a los elementos de la izquierda, lo que trajo la ruina de la industria y del comercio.

Espera que una vez aprobada la Constitución se restablecerá la confianza.

LOS DUENOS DE AUTOMOVILES Y SUS AMENAZAS

En Oviedo, Teruel y otras provincias españolas han descargado fuertes nevadas

MADRID, Noviembre 17.—(AP).—Tres mil propietarios de automóviles de alquiler de esta capital amenazan con retirar sus carros de la circulación en señal de protesta contra las exigencias del Ayuntamiento, el cual pretende que los taxis sean inspeccionados, que sus metros estén debidamente calibrados y que los coches se conserven en el más completo estado de limpieza.

Los propietarios de taxis se han venido negando hasta ahora a la inspección oficial establecida por el Ayuntamiento.

MADRID, Noviembre 17.—(AP).—Los telegramas que se reciben de las provincias del norte de España dan cuenta de que han ocurrido fuertes tormentas de nieve habiendo caído grandes cantidades especialmente en las cercanías de Teruel y Oviedo.

Los caminos de las montañas se hallan intransitables.

SE NIEGAN A IZAR LA BANDERA TRICOLOR.

BILBAO, Noviembre 18.—(S. T.)—Han sido multados los directivos del Club Nacionalista de Olaveaga, por haberse negado a izar junto con la bandera nacionalista, la bandera tricolor.

«EL TRABAJO» SUSPENDE SU PUBLICACION.

BILBAO, Noviembre 18.—(S. T.).—El semanario católico «El Trabajo» ha anunciado en una nota a los diarios que suspende su publicación en vista de las amenazas que pesan de una próxima suspensión.

UNA PROTESTA DEL VATICANO SOBRE DIVORCIO

MADRID, noviembre 17 (A. P.)—El Nuncio Papal Federico Tedeschini presentó hoy la protesta del Vaticano contra el reciente decreto del Gobierno poniendo todas las cuestiones de divorcio bajo la única jurisdicción de los tribunales civiles.

El Nuncio declara que la Santa Sede entiende que eso constituye un abandono injustificado de la tradición.

Se ha sabido que la protesta pontificia también se refiere a la negativa del Gobierno a reconsiderar el caso del obispo Múgica.

SERAN SUPRIMIDOS EN LA MARINA ESPANOLA LOS CUERPOS DE ARTILLERIA, INGENIEROS E INFANTERIA, ECLESIASTICO Y FARMACEUTICO

Atentados personales y amenazas de muerte pesan sobre el presidente de la Comisión de responsabilidades españolas, Sr. Bugeda

El diputado a Cortes español señor Bugeda, presidente de la Comisión de Responsabilidades, aparece en el centro del grabado rodeado por sus compañeros de misión depuradora (1). El señor Bugeda ha sido amenazado de muerte y en varias ocasiones se ha atentado contra su vida como consecuencia de su penosa labor acusatoria, pues en su informe pide la Comisión penas de cadena perpetua para el ex-rey don Alfonso de Borbón, los generales de los dos directorios y el gobierno civil de la dictadura que implantara el general Primo de Rivera.

Será labrado en mármol el célebre soneto de Góngora, que ha dedicado a Córdoba

MADRID, Noviembre 18.—(S. T.)—El ministro de Marina, hablando con un periodista, ha dicho que aun cuando en principio estaba acordada la extinción de los cuerpos de Artillería, Ingenieros e Infantería, Eclesiástico, Farmacéutico de la Armada, se ha modificado en el sentido de considerarlos a extinguir, respetando los derechos adquiridos.

Estudió también la reorganización de la Marina mercante, para su mejor desenvolvimiento.

Es preciso reorganizar la intervención en los servicios de la Marina, dándoles un carácter completamente distinto.

Me propongo crear un Sanatorio antituberculoso para marinos. Trabajo ahora en el presupuesto de Marina. Mi antecesor dejó una economía de veinte millones. Yo aumento esa economía. Mi ideal sería llegar a una economía de cincuenta millones, procurando no herir intereses respetables.

Nuestra política será de austeridad, sinceridad y orden.

PARA REALIZAR EL PROYECTADO HOMENAJE A GONGORA.

CORDOBA, Noviembre 18.—(S. T.).—Con ocasión del tercer centenario de la muerte de Góngora, se lanzó la idea de labrar en mármol su célebre soneto dedicado a Córdoba. La primera piedra se colocó en la parte amurallada de la ciudad, y la suscripción popular no dió lo suficiente para cubrir el presupuesto establecido.

El Ayuntamiento he decidido realizar el proyecto, para lo que requerirá a los centros culturales con objeto de que contribuyan a la suscripción, y la Corporación abonará la diferencia.

UN VAPOR EMBARRANCADO

CADIZ, Noviembre 18.—(S. T.).—El vapor «Ciudad de Palma», en las cercanías de Sabinal, a cinco millas de la costa, recogió un radio urgente del vapor «María Colina», de la matrícula de Gijón, que había embarrancado en los bajos de C. de Perro.

El «Ciudad de Palma» se dirigió al lugar del suceso, y en el camino recibió un nuevo radio, en que pedía con urgencia botes salvavidas. Fué arriado uno, ocupándole el tercer oficial y la marinería.

Llegaron al costado del buque embarrancado y salvaron a la tripulación, que fué desembarcada en Punta Betia.

DOS MUJERES ENTIERRAN UN CORAZON DE CARNERO CLAVADO CON ALFILERES EN VALENCIA

La Asociación de Arquitectos de Cataluña se dispone a la celebración de un Congreso

VALENCIA, Noviembre 18.—(S. T.).—A última hora de la tarde llamó la atención del vigilante del cementerio general la presencia en dicho recinto de dos mujeres que daban muestras de intranquilidad. Poco después el vigilante las sorprendió removiendo la tierra. Se acercó para interrogarlas, y ante las vacilaciones de las mujeres escarbó en el suelo, comprobando que habían enterrado un corazón al parecer humano, en el que había clavados numerosos alfileres.

Las mujeres fueron conducidas al Juzgado, y después de dictaminar el forense que la víscera descubierta era de carnero, aquéllas confesaron que lo habían enterrado una de ellas porque le habían recomendado este procedimiento para hacerse amar apasionadamente.

El suceso ha provocado numerosos comentarios pintorescos.

LOS ARQUITECTOS CATALANES CELEBRARAN PROXIMAMENTE UN CONGRESO.

BARCELONA, Noviembre 18—(S. T.).—La Junta directiva de la Asociación de arquitectos de Cataluña en su última sesión acordó organizar para el próximo otoño un Congreso de arquitectos de habla catalana, con el exclusivo objeto de establecer los cimientos de las nuevas leyes que han de regular el urbanismo y habitación en la Cataluña autónoma, estudiando principalmente los problemas de las barriadas obreras y el de la restricción de las viviendas de malas condiciones de salubridad.

TERMINO LA HUELGA QUE HABIAN PLANTEADO LOS ESTUDIANTES NORMALISTAS

MADRID, noviembre 17 (A. P.)—El ministro de Instrucción Pública señor Marcelino Domingo, anunció hoy que ha terminado la huelga de los estudiantes de las Escuelas Normales, debido a la decisión de su Ministerio de celebrar los exámenes futuros con la garantía de los tribunales civiles, dignificándose así la carrera del magisterio.

Ha sido creado el cuerpo de subalternos del ejército para facilitar el ascenso

MADRID, noviembre 17 (A. P.)—El presidente Azaña leyó ante la Asamblea el decreto que organiza el cuerpo de subalternos del Ejército, el cual estará constituído por los sargentos, sargentos mayores, suboficiales y subtenientes. El decreto tiene la finalidad de que los alistados lleguen al empleo de capitán por méritos, ascensos y estudios en las escuelas tácticas.

EL PRESIDENTE DE LA ASAMBLEA CONSTITUYENTE SEÑOR BESTEIRO HA ANUNCIADO QUE DEFENDERA AL EX REY EN CUANTO A LAS RESPONSABILIDADES

Todos los españoles mayores de cuarenta años, que tengan el título de abogados podrán aspirar a la Presidencia del Tribunal Supremo. La Asamblea ha aprobado ayer, martes, los artículos de la Constitución, que hacen referencia al Poder Judicial

MADRID, noviembre 17. (AP.)—Con motivo de la ausencia a las sesiones de la Asamblea de los diputados católicos y agrarios y de muchos pertenecientes a los partidos de la derecha, las reuniones del Congreso transcurren apacilemente.

Hoy se aprobó por aclamación el artículo noventa y seis de la Constitución que permite al Presidente de la República nombrar, a proposición de la Comisión de Justicia de la Asamblea, el presidente del Tribunal Supremo, por un periodo de diez años.

Todos los españoles mayores de cuarenta años, que tengan el título de abogado, podrán aspirar a la presidencia del Tribunal Supremo. Los deberes y requisitos se especificarán en el Código sobre la materia.

APROBADOS LOS ARTICULOS REFERENTES AL PODER JUDICIAL

MADRID, noviembre 17. (AP.)—La Asamblea Constituyente aprobó esta noche los artículos que se refieren al Poder judicial.

El noventa y siete faculta al Presidente del Tribunal Supremo para preparar un proyecto de reforma judicial que será presentado al ministro de Justicia y a la Comisión de Justicia del Congreso.

Uno de los artículos dispone que el presidente del Tribunal Supremo puede nombrar, trasladar y ascender a los magistrados y fiscales y estipula que el Presidente del Tribunal Supremo y el Fiscal del mismo ocupen puestos en la Comisión Judicial de la Asamblea, sin pertenecer por ello al Congreso.

Don Julián Besteiro

El artículo noventa y ocho ordena que los jueces, magistrados y fiscales no podrán ser perseguidos sino por una ley especial.

El artículo noventa y nueve da al Presidente del Tribunal Supremo el derecho a juzgar los casos civiles y criminales contrarios a la justicia y también estipula que la Asamblea formará una comision especial que juzgará todos los casos en que se ataque al Presidente del Tribunal Supremo o al Procurador de la República.

El ex presidente provisional señor Alcalá Zamora asistió hoy a la sesión, sin intervenir en los debates.

Mientras tanto, José Ortega Gasset confirmó la noticia de que espera organizar un nuevo partido cuando se apruebe la Constitución, porque «no está conforme con ninguna de las formas republicanas que ahora existen.»

El presidente de la Asamblea, señor Besteiro, anunció que el debate sobre el informe de la Comisión de Responsabilidades en que acusa al ex rey Alfonso, comenzará el jueves y agregó que defendería al ex sobrano.

También prometió que inmediatamente pondrá en la orden del día la reforma bancaria y la reforma agraria.

Terminó diciendo que probablemente el miércoles se tratará del acta de la señorita Margarita Nelken, cuya elección ha sido protestada a causa de que desciende de padre alemán.

UNA COMISION PARA QUE ESTUDIE EL ESTATUTO CATALAN.

MADRID, Noviembre 17.—(AP.).—El Presidente de la Asamblea Constituyente, señor Besteiro, ha declarado que designará una comisión especial, en la que tendrán representación todos los partidos, con el fin de que haga un estudio del Estatuto de Cataluña.

Agregó que la Comisión de Leyes constitucionales carece de tiempo para estudiar el proyecto de Estatuto citado.

HASTA LOS GATOS SE RELAMEN DE GUSTO

DON JAIME

Por C. D. de Battemberg

LA alegría, era una locura. La sala profusamente adornada del Teatro Apolo a día. Hombres y mujeres, olvidando penas, sufrimientos y molestias pasadas, gozaban del encanto del momento. Era el primer **Reveillon** que celebraba París después de la guerra.

Las sombras amenazadoras de la noche desaparecían ante el «jazz» recién importado por los «Sammy's» y las luces algo vacilantes que nos ofrecía la «Sociedad parisién de electricidad.»

Noche Buena! Noche de alegría. Alegría inmensa para los que estaban seguros de morir.

En una mesa del «parquet» muchas botellas, muchas flores marchitas testimoniaban el paso de los hombres y la intervención de las mujeres.

Juanito Riera bailaba con maestría sin igual, uno de los primeros tangos. Uno de aquellos lánguidos bailes hermanos de nuestro danzón que conquistaron después a París.

«Saludos a papá,
saludos a mamá,
saludos a toda la familia...»

Maribona sonreía con la seguridad de un conquistador. Julio Garrido, hermano de Carlos, el de «La Prensa», traducía amablemente a una morena radiante el canto de la Plata.

Todos éramos felices.

Un hombre alto, de bigotes caídos, nariz pronunciada, acercóse a nuestra mesa:

—«Salud, señores.»

—«Que Dios le guarde, Monseñor.»

Era Don Jaime de Borbón, pretendiente al trono de España.

Un hombre interesantísimo.

Hijo de Don Carlos, oficial de la Guardia Imperial rusa, quien tomó parte activa en la guerra ruso japonesa y de quien cuentan, entre muchas otras, la siguiente historia:

Un conductor de «taxi», uno de los que son el terror de los turistas después de la guerra, se lió a puñetazos en los Campos Elyseos, con un español que transportaba. Don Jaime, que pasaba por allí, fué a la comisaría para defender al viajero maltratado.

—¿De qué nacionalidad es usted?» —preguntóle el comisario, que veía espías por todas partes.

—«De ninguna»—respondió con calma Don Jaime—. «Tengo intereses en España, donde no puedo penetrar, estudié en Austria sin ser austriaco; soy oficial ruso sin que sea mi Patria la Rusia y apesar de que mis antepasados han ocupado posición eminente en Francia—Don Jaime es descendiente directo de Luis XIV—no soy francés.»

El comisario, un funcionario de mal carácter, creyendo que se trataba de un «blagueur», iba a estallar, cuando un periodista allí presente le informó discretamente, quien era **su cliente.**

Don Jaime pasó la noche con nosotros—y la noche aquella era larga, si mal no recuerdo duró dos días en la amable morada de Maribona.

Después lo he visto muchas veces ya en el antiguo Círculo de la Prensa, en su casa del Avenue Hoche o en lugares alegres de Montmartre.

Era soltero. Sus partidarios en España sabían que con él se extinguía el ramo legitimista de los Borbones. Don Alfonso apreciaba a su pariente y Don Jaime recibió muy amablemente al ex Soberano español, **usurpador de sus derechos,** cuando éste llegó a París después de su memorable viaje a Cartagena.

Hace pocos días lo he vuelto a ver tendido en la iglesia de San Felipe. Don Jaime, el amable compañero, el caballero parisino que conocía todos los países, que hablaba todos los idiomas y que gozaba de todos los placeres de la vida, abandonó a la ciudad que más quería con la misma discreción con que llegó a sentarse al lado de nuestra mesa la noche del primer «Reveillon» (Noche buena) después de la gran guerra en la que siendo descendiente directo del Rey Sol, no ha podido tomar parte.

EL DUQUE DE ABRANTES HACE UNA PROTESTA

El personal de todas las oficinas quedará reducido a la mitad en enero próximo

MADRID, Noviembre 17.—(AP.).—El Duque de Abrantes, uno de los aristócratas de más eximio rango, ha escrito una carta al señor Eduardo Ortega Gasset, criticando acerbamente sus acusaciones contra el exrey Alfonso ante la Comisión de Responsabilidades de la Asamblea.

«Sus electores—dice el Duque—no lo nombraron a usted Procurador fiscal. Usted fué elegido para ayudar a la Cámara a formar una Constitución y no para convertirse en un perseguidor.»

MADRID, Noviembre 17.—(AP.).—El Presidente provisional, don Manuel Azaña, ha dicho que espera poner en vigor el decreto aprobado recientemente por el Consejo de Ministros reduciendo a la mitad el personal de todas las oficinas públicas el día primero de Enero, al mismo tiempo que comiencen a regir los nuevos presupuestos.

VELADA EN LA INSTITUCION «PRO VIDA» MAÑANA, 19

Mañana jueves, a las ocho de la noche, y en sus salones de Neptuno 57, celebrará la institución naturista «Pro Vida», una nueva e interesante velada instructiva y recreativa.

Canciones, números de música selecta, recitaciones y temas científicos constituirán el programa acordado, que proporcionará al numeroso auditorio que ha de acudir a dicha fiesta, un agradable rato.

E.C.D. 2016

UN JARDINERO DE LOS "BRAVES" PASA AL LOUISVLLE

TOPICOS FUTBOLISTICOS
NOTICIAS Y COMENTARIOS

QUOUSQUE TANDEM....

(Por «PETER»)

El señor Ernesto López, Secretario de la Administración Provincial, ha enviado con fecha de ayer un escrito al Presidente de la Asociación de Foot Ball de la República de Cuba, en el que le dice lo siguiente:

«Señor: De orden del señor Gobernador, y como resultado del examen de la documentación cruzada entre esa Asociación y la Federación de Futbol de la Habana y este Centro, como consecuencia del conflicto surgido entre esas entidades en los últimos días del mes de agosto y sus complicaciones que alcanzan a los días finales del mes de octubre próximo pasado, debe significarle lo siguiente:

Primero: Que de acuerdo con el último párrafo del escrito dirigido a usted con fecha 4 de septiembre, se solicitó el informe que por conducto de la Federación de Futbol de la Habana a que pertenecían, debieran rendir los clubs afectados por la resolución del organismo de su presidencia, y rendido este por dicha Federación, se llega al convencimiento de que la responsabilidad, si en ello la hay, de haber rescindido el contrato con el Racing Club de Madrid, radicada toda en el Comité Directivo de dicha Federación, ya que fué éste el que realizó el contrato con dicho Club, que se firmó en esta ciudad el día 16 de junio próximo pasado, y fué aquel Comité el que en su sesión de 26 de agosto dió por terminado el contrato de referencia, por cuyo motivo la penalidad impuesta por el Comité Ejecutivo de esa Asociación debió haberlo sido a la Federación y no a los clubs.

Segundo. Que sentado este criterio no es necesario entrar en el examen de si la Asociación de su presidencia tenía o no facultades para suspender como suspendió a los clubs que se negaron a jugar con el Racing, ya que estos obedecían órdenes de la Federación a que pertenecían, tanto cuando jugaron como cuando dejaron de hacerlo, por lo que, era a dicho organismo y no a los clubs a los que podían o debía exigírsele la responsabilidad en que hubieran incurrido por la falta imputada.

Expuesta ya la opinión de este Centro respecto a ese problema, es procedente expresar su criterio en cuanto a los dos asuntos surgidos con posterioridad y que se contraen a la elección de Secretario y Tesorero de esa Asociación efectuada en la sesión celebrada el 16 de septiembre próximo pasado, y la separación de la Federación de Futbol de la Habana acordada en la propia sesión hechos ambos cuya legalidad ha sido repudiada.

Respecto al primer caso este Centro opina que la elección de Secretario y Tesorero, adolece de vicio de nulidad por no haberse llenado los requisitos reglamentarios, ya que no fueron electos por votación unánime de todas las Federaciones afiliadas, según exigen el inciso C del artículo seis de sus Estatutos, cuando como en el presente caso se trata de personas que venían desempeñando con anterioridad los propios cargos.

En cuanto a la separación de la Federación de Futbol de la Habana, este Centro estima, que los motivos en que descansa la impugnación establecida contra aquel acuerdo por dicha Federación, no pueden servir de base para una declaración de nulidad ya que no es posible aceptar que el cese o baja de uno de los organismos integrantes de la Asociación, así como la incorporación o ingreso, de una nueva entidad en el seno de la misma, pueda representar o constituir una modificación de los Estatutos o reglamentos sociales.

Lamenta este Centro que no haya sido posible, no obstante el tiempo transcurrido y las oportunidades brindadas, que esos organismos, fundadores y mantenedores del simpático deporte balompédico en este país, llegaran a un acuerdo, con lo que desde luego hubieran evitado la intervención de este Gobierno en los problemas planteados, y resuelto en forma más deportivas sus dificultades, pero ya que ello no ha sido posible quédanos por lo menos la tranquilidad de haber propiciado aquella solución, aunque desgraciadamente sin éxito.

De usted atentamente,

ERNESTO LOPEZ, Secretario de la Administración Provincial».

Como habrá advertido el aficionado, no se trata de una resolución, sino simplemente de una opinión de la primera autoridad provincial.

En cuanto a la elección de dos miembros de la Nacional, que dice adolece de vicio de nulidad, es algo que en nada obstaculizarían las gestiones que se están haciendo de hacer volver las aguas a su nivel, como diría nuestro querido amigo y compañero Joe Massaguer.

A instancias de los mismos señores, las elecciones volverían a celebrarse.

Nosotros, como deportistas que somos, y que blasonamos de ello porque lo practicamos, lamentamos que la primera autoridad provincial por mediación del señor Ernesto López, el gran amigo de los futbolistas y simpatizador además de todos los deportes, tenga que escribir párrafos como ese último de la carta que reproducimos, y en el cual, entre líneas, se dice poco más o menos que no estamos preparados para fungir como directores del balompié cubano.

Todo por culpa de tres o cuatro señores, que el día de mañana se echan a un lado, vuelven a la vida ignorada a que antes estaban acostumbrados, con la sola diferencia que tras de sí dejarán un reguero de odios y rencores, y lo que es peor todavía, maltrecho un deporte que nos ha costado a los hombres de buena voluntad, muchos años de trabajo levantarlo y ponerlo a la altura en que hoy se encuentra.

Quosque tandem...

MIRAMAR GARDEN
SABADO PROXIMO
BUEN PROGRAMA

Tony Cuervo nos da a conocer su programa para el próximo sábado en Miramar Garden, una nueva y magnífica elección de boxeadores profesionales donde aparecen cuatro peleas estelares y un preliminar a cuatro. Es de augurar un éxito para el promotor de la arena de Prado y San Lázaro. He aquí el programa:

Santiago Saens, el discípulo de Aramís vs Ramiro Otero.

Star bout a 6 seis rounds: John Labrada vs Prudencio Arce.

Star bouts a 6 rounds. Honeyboy Finegan vs Kid Vallespin.

Star bout a 6 rounds. Martín Pérez vs Pedro Proenza.

Star bouts a 6 rounds, Castor Fernández vs Ramón Martínez, que tiene unas tablas con el Mudo y es primo de Martín Pérez.

La Gran Cuadra de George Collins Llegó con un Terceto de Estrellas

Patricia Marian, Thistle Fyrn y Thistle Ann son las tres grandes columnas en que descansa el establo de los Thistles. Clyde Van Dusen viene hecho cargo de veinticinco ejemplares con los cuales piensa seguir la huella que fijó con el gran Torchilla. El embarque de setenta y dos pur sangs comprende una veintena de yearlings

(Por «SALVATOR»)

Un nuevo contingente invasor procedente de las verdes y extensas llanuras del estado de Kentucky arribó en la mañana de ayer al vetusto chucho ferrocarrilero donde en cada temporada hemos visto desembarcar a los que llegaban en pos de los jugosos premios donados por el Havana-American Jockey Club, y luego alejarse en el mes de marzo unidos en el mismo carro palacio la estrella que había fracasado y el plebeyo equino que se había cubierto de gloria.

A un mes vista del siempre tan ansiado día del debut, los establos del Hipódromo contienen ya un nutrido contingente de pur sangs, que en número giran alrededor de los cuatrocientos, y tomando en cuenta los entusiastas cables de Sidney Bender y Jim Milton desde Kentuky y Mariland respectivamente, se espera que muy pronto la cifra de los inquilinos de raza caballar sobrepase a seiscientos.

Setenta y dos jamelgos, número en que figuran veinte y dos yearlings o sea ejemplares que cumplen los dos años el primero de enero de 1932, venían acomodados en cinco carros palacios, poniendo sus cascos la casi totalidad de ellos por vez primera en tierra cubana.

«CUADRA ESTELAR»

Los expertos en datos caballísticos en seguida fijaron su atención en la cuadra de George Collins en el que figuran en todo su esplendor toda la gran familia de los Thistle. Parroquiano de Nueva Orleans en la inmensa mayoría de las temporadas anteriores, Mr. Collins ha decidido optar por los ricos stakes que por el Havana American Jockey Club se ofrecen, trayendo un establo de quince ejemplares en el que se destacan como figuras máximas las poderosas Patricia Marian, Thistle Fyrn y Thistle Ann.

Patricia Marian, hija del viejo semental Sir John Johnson y de Love Story, ha cumplido ya los siete años de edad, pero conserva pletórica de velocidad para triunfar contra muy formidables grupos tanto en la navegación de altura como la de cabotaje.

Thistle Fyrn, la estrella máxima de la familia Thistle, ha ganado un gran número de stakes en su carrera, principalmente de los dedicados al sexo femenino y puede señalarse desde ahora como candidato de fuerza para el Grand National Handicap de $10,000, con que ha de terminar la próxima temporada.

Thistle Ann es tan solo ligeramente inferior a los dos anteriores, y como es menor en edad a éstos, cabe suponer que compense ello a lo otro y tenga que tenérsele tan en cuenta como sus dos compañeros de cuadra.

El resto de la excelente banda invasora de George Collins está integrado por Justina, Thistle Ace, Thistle Tellee, Thistle Dick, Thistle Lass, Thistle Fee, Thistlee Billie, Racketeer, Thistle Dee, Sesqui, Thistle Duke y Earl of Warwick.

OTRO PELIGRO

Otro excelente conjunto que nos llegó ayer fué el de Clyde Van Dusen, que trajera a Torchilla a la Habana hace dos inviernos. Van Dusen viene con ocho ejemplares ya corridos y un trío de yearlings que hará su debut en la Habana. Los primeros se nombran Chummy, Ban Time, Ima Highone, Staracene, Hasty Polly, Stefan-s Lass, Ada Epinard y Vestah Clark.

A. P. Applegate no ha querido disminuirse y envió a cargo del propio Van Dusen a Shanoygaff, Hasta Luego, Broad A. Bison, Lettie Lee, De Wet, Doc Connor, Bobby Delhi, Morose y Conscience, más cuatro yearlings.

Tiene pues a su cargo Clyde Van Dusen nada menos que veinticinco pur sangs, entre los cuales están enumerados dos hijos de High Time (Band Time y Ima Highone) y una potranca que es producto del célebre semental francés Epinard (Ada Epinard). Band Time tiene para los miembros de la Guardia Vieja el aliciente extra de ser hijo de Bandymo, que muchos recordarán en los felices días de las vacas gordas.

H. Nuckols trae a la potranca de 2 años Real Silk, y al veterano Retort que fué estrella en su día. También llevarán las sedas de Nuckols un par de yearlings.

MUY PELIGROSO

Monsieur Beauchamp, ilustre apellido si hay alguno, nos importa a un cuarteto integrado por Caridad, que es un muy prometedor juvenil, a Magic Carpet, Sorry y Lightfoot Don.

Los hermanos Cleveland se presentan en cancha con William J. y todo un septimino de yearlings consignado a Oscad Foster llega otro yearling y para que la remesa de estrellas en embrión sea definitiva, al chicagoense A. Sabbath también le llegaron tres pur sangs que solo han visto pasar un cumpleaños.

C. Marrone trae a cuatro muy útiles jamelgos, figurando como estrella My Carolyne, tan ganadora como consistente, Union W. Donday y Captain»s Daughter.

D. Westmoreland, uno de los verdaderos veteranos de Oriental Park, viene reforzado esta temporada, pues su cuadra asciende a cinco pur sangs. Squaw Woman, Singing Kid, Cuban Pete y Espoir ya han corrido y un yearling lo hará después del primero de Enero.

El embarque se completó con Teedup, Smiling Moon y un yearling, propiedad de Bruce McIntyre, uno de los estrenadores más astutos que han visitado año tras año a Oriental Pork.

DEBUT INVERNAL

No puedo terminar sin consignar que hoy recibí el primer trabajo de Jerry Corrales, mi bateador suplente y amigo fidelísimo, que me ahorra el trabajo de una crónica cada vez que llego a la redacción más que groggy, estrallado.

Me comunica Corrales que solamente un ejemplar en Oriental Park se encuentra enfermo, y lo es Rock Dun, principal columna fanguera de la cuadra de Jacobs y frecuente ganador en las pistas metropolitanas. Es tan grave su estado que se abrigan serios temores de poder salvarlo. Yo como solo comentario diré como el hombre del cuento, «que podía ser peor».

SPORTS | DIARIO DE LA MARINA | SPORTS

PAGINA DOCE — LA HABANA, MIERCOLES, 18 DE NOVIEMBRE DE 1931 — AÑO XCIX

Pincho Considera a Chocolate en su Mejor Forma

Hablando ayer por radio, declaró que espera sinceramente el éxito del «Kid»

(Por WALTER DOUGLAS)

NUEVA YORK, noviembre 17. AP. «Sé que los managers se equivocan generalmente a la hora de seleccionar el posible ganador de un encuentro pugilístico, pero esta vez creo estar en lo cierto al señalar al hombre que ha de ganar en el bout de Canzoneri y Chocolate que se dará el viernes por la noche en el Madison Square Garden»—dijo Pincho Gutiérrez hoy al hablar por radio como propaganda para el encuentro.

«Chocolate me tiene sorprendido —dijo Pincho—. Ha adelantado mucho desde que empezó a prepararse en el campamento de Mme. Bey en Summintt, y creo que ha de vencer a Canzoneri. Para mí está en mejores condiciones que cuando peleó con Singer y Jack Kid Berg».

Hablando después con los reporters que entendemos español, Pincho amplió la noticia en esta forma:

«Chocolate tiene una magnífica oportunidad de ganar si pelea con mucho cuidado, alejando el cuerpo todo lo más que pueda de los golpes cortos de Tony. Si Chocolate logra mantenerse lejos del alcance de esos golpes, tengan la seguridad de que ganará el match. Pero si se empeña en cambiar golpes con el, creo que la mañana del sábado será muy triste para él».

Pincho cree que el Kid necesita todavía un poco más de training para la pelea del viernes, y con este motivo, piensa quedarse en Summitt hasta el mismo día del encuentro, para ver si el muchacho duerme debidamente y sigue el entrenamiento tal como se lo tienen marcado.

«El éxito de la pelea dependerá en mucho de la forma en que se presente Chocolate—dijo Pincho—. Y por ello quiere que suba al ring sin preocupaciones».

Chocolate está peleando ahora 8 ó 10 rounds diarios, trabajndo con pugilistas de estatura como José Díaz y Paolo Villa. Pincho cree que al Kid le favorecerá mucho en el encuentro el hecho de que tiene más alcance que Canzoneri, pero éste y su apadrinado se preocupan poco por ese detalle.

En su training diario sólo se ocupan de ensayar el ataque al cuerpo y parecen convencidos de que eso les permitirá derrotar al orgullo de Cuba.

MILAGROS DEPORTIVOS

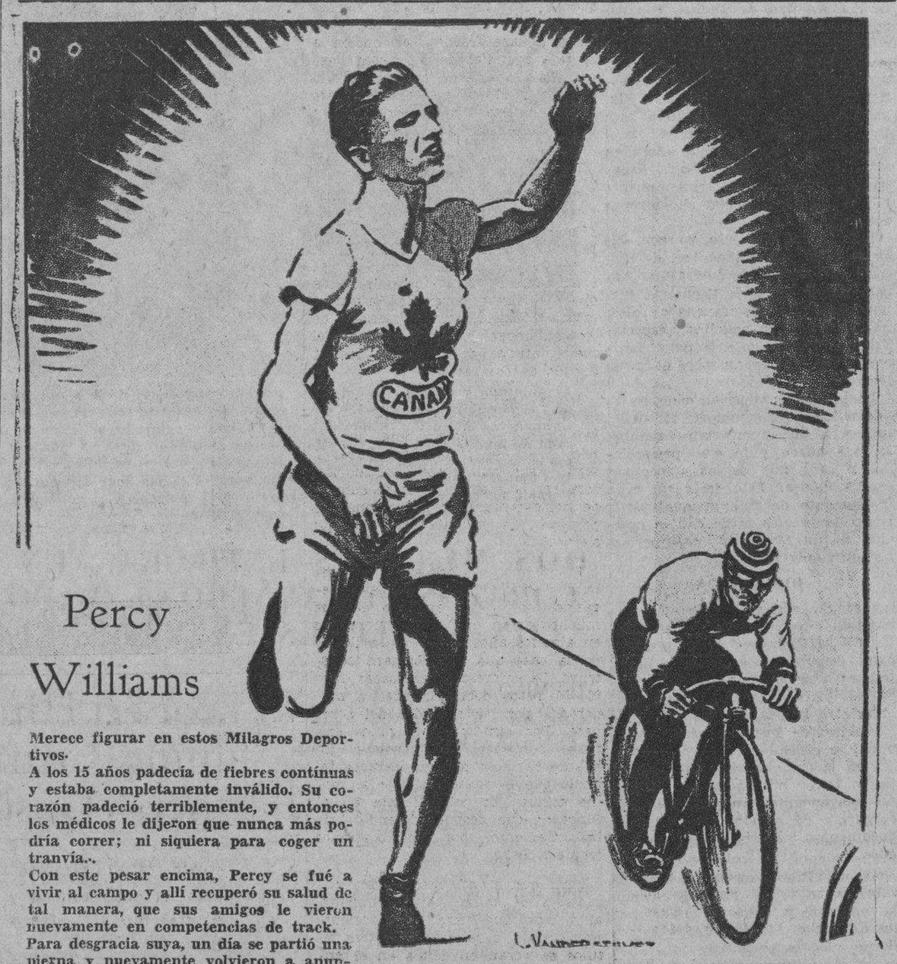

Percy Williams

Merece figurar en estos Milagros Deportivos.
A los 15 años padecía de fiebres contínuas y estaba completamente inválido. Su corazón padeció terriblemente, y entonces los médicos le dijeron que nunca más podría correr; ni siquiera para coger un tranvía..
Con este pesar encima, Percy se fué a vivir al campo y allí recuperó su salud de tal manera, que sus amigos le vieron nuevamente en competencias de track.
Para desgracia suya, un día se partió una pierna y nuevamente volvieron a anunciarle su retirada forzosa del atletismo: pero en 1928 tomó parte en las Olimpíadas de Amsterdam y resultó el mejor corredor de las justas de 100 y 200 metros!

L. Vanderstuff, de Canadá, recorrió una vez 76 millas 503 yardas en una hora, en una bicicleta, para establecer un nuevo record mundial.

LOS BRAVES ANUNCIAN EL PASE DE MAGUIRE AL CLUB LOUISVILLE

BOSTON, noviembre 17. (AP.)—Los Braves de Boston han anunciado hoy el pase del infielder Freddie Maguire al club Louisville de la Asociación Americana, indicando que la necesidad de hacer hueco para un fuerte bateador que comprará próximamente la novena es lo que les ha obligado a realizar la operación.

«Maguire es uno de los mejores infielders de la Liga, ha dicho Fuchs al momento de anunciar la transacción; «pero tenemos necesidad de colocar en su puesto un hombre que le dé duro a la pelota, y por este motivo nos vemos precisados a desprendernos de él.»

MIKE KELLY SUSTITUIRA A BELDEN COMO MANAGER DEL CLUB «MINNEAPOLIS»

CHICAGO, noviembre 17.—(AP).—Se ha sabido hoy que Mike Kelley sustituirá a George Belden como manager general del club Minneapolis, de la Asociación Americana, así como que Donie Bush, que fué el año pasado manager de los White Sox de Chicago se hará cargo de la dirección del team para 1932.

SE HABLA CON DELIRIO DE LAS NUEVAS COMBINACIONES DEL FRONTON HABANA MADRID

Montes Menor y Echanique ganaron un buen prólogo a Salvador y Zamora. En el Gran estlear, que resultó a media luz, vencieron Ugalde y Gayarre. Iturrino yEpifanio en el segundo

ESTELAR DE HOY: ANDRES Y GARATE CONTRA UGALDE Y LABAT MENOR

Las nuevas combinaciones, anunciadas por la Empresa del Habana-Madrid, para que fanáticos y fanáticas se rifen los menudos al propio y elegante estilo que se rifan en las carreras de caballos «pour sand», que comenzaran por sacar de su habitual demencia, van camino, en el camión de todas las exaltaciones para llegar a la cumbre del delirium tremebundo, que según cuentan los que saben de estas cosas que se agitan dentro de algunos tanques de pensar, es el período más álgido.

Acerca de estas combinaciones continúan los «hablaos» a solas, con las paredes, por parejas, como los frailes y la Guardia Rural y en los corros numerosos los debates se están haciendo tan elocuente como manoteantes. Y unos y todos van diciendo: —Si yo acierto esto, cobro tanto; si yo acierto lo otro, cobro tanto; y si me da por acertar esto, aquello, lo otro y la de más allá, me hago millonario, devuelvo mi título de fanático impenitente, abandono la cancha y me voy; me voy aunque me canten lo de «mi mulata, dime adiós».

—¡Adiós buchi-pluma!

Todo esto ocurre en Habana-Madrid, todas las noches, en el entretanto que los timbres arman, los tres escándalos metalúrgicos y se rompe la molienda del peloteo. Que anoche, salieron a disputar, los blancos, Montes menor y Echanique contra los azules Salvador y Zamora. Que pelotearon muy apañadamente, tanto como las estrellas, pues conformaron una pelea grande. Con empates en ocho, nueve, once, catorce y veintidós. Lo ganaron los blancos y los azules completaron los 24. Boletos a $1.20.

Seguimos en huelga en cuanto al «cobrar y tragar» de la primera quiniela; de Valenzuela a $7.40, ni de la combinada de Valenzuela y de Ozquilla, que pagaron como los grandes banqueros, con $38.00. Con el estelar nos pasó otro desencanto. Lo esperábamos mágico, magnífico y violento y vibrante; pero se nos apagaron los fuegos artificiales, porque las estrellas solo fulguraron a media luz; porque en puridad de verdad, parlando pelotáricamente, no se jugó gran cosa a la pelota, aunque usaron de la palabra en el debate, los blancos Iturrino y Epifanio, contra los azules Ugalde y Gayarre; pues tras los bravos empates de la salida, en una, dos, tres y cuatro, los dos azules salieron echando humo por las narices, humearon y pusieron grisáceos a los blancos, que por mucha sánsara que dieron, nada entre dos platos y nada y no te ahogues. Quedaron en la soledad de 20. Nada; a media luz. Boletos a $1.40.

Continúa la huelga de cobrar en la segunda quiniela, que se llevó Ugalde, que pagó con 3.40 y combinada de Ugalde y de Gayarre, que pagaron con el chulo de $8.00. Aquello era como para llorar a gritos.

Empero de tanta catástrofe de chaleco, aguantiñamos el debate del cierre, que pelotearon los blancos Valenzuela y Buendía mayor, contra los azules Guillermo e Ibarlucea. Y nada el empate ni siquiera se cuajó; los dos blancos se empeñaron en arrollar y arrollaron, siempre dominantes, dándole muy dulce en el juanete. Los dos azules, que mordían en la defensa, se quedaron en 24. Se peloteó bravo y recio. Boletos a $2.60.

Estelar para hoy: Andrés-Gárate vs Ugalde y Labat menor.

DON FERNANDO.

Programa oficial para la función de hoy 18 de noviembre, a las 8 y 45.

Primer partido, a 30 tantos: Pastrana y Cubota, blancos, contra Gil y Azpeitia, azules. A sacar ambos del cuadro 14 y medio.

Primera quiniela a 6 tantos: Cubota; Gil; Pascau; Guillermo; Pastrana y Azpeitia.

Segundo partido a 30 tantos. Andrés y Gárate, blancos, contra Ugalde y Labat menor, azules. A sacar blancos del 14 y medio y azules del cuadro 14.

Segunda quiniela a 6 tantos. Gayarre; Andrés; Ugalde; Emilio; Labat Menor; Gárate.

Tercer partido a 30 tantos. Pascau y Florentino, blancos, contra Guillermo y Gayarre, azules. A sacar blancos del 14 y medio y azules del 14.

CARPENTIER Y LA PAZ HAN HECHO TABLAS

Baby de la Paz, el boxeador peso ligero de la cuadra de Willy del Pino, hizo tablas en Santiago de Cuba, su pelea con el boxer santiaguero Kid Carpentier en un match a diez rounds celebrado el sábado ultimo. Willy del Pino nos envía la información del match, round a round y de acuerdo con esta descripción no cabe duda de que Baby de la Paz, ganó la pelea por puntos. Pero es lo que dice Willy, para ganar fuera de la Habana, tiene que ser por K. O., pues es mucho el fanatismo local.

Gillette

¡Ya es hora de que cambies a HOJAS Gillette legítimas (tipo de tres agujeros)

Las hojas de afeitar inferiores hacen que muchos hombres comiencen el día de mal humor.

Nadie tiene que sufrir los arañazos, la incomodidad y las "medias afeitadas" que las hojas inferiores producen.

Estas hojas Gillette legítimas, del tipo de tres agujeros, ilustrado, *de primera calidad*, perfectas en todos sus puntos, se venden a precio reducido merced a la presentación de las Gillette de nuevo tipo.

Trate su cara con cuidado. Consiga una cantidad de hojas Gillette legítimas suficiente para varios meses, mientras las pueda conseguir a este precio. De venta en todas partes.

a 5¢ cada una

Estas hojas Gillette legítimas sirven para las navajas de tipo Gillette antiguas.

Gillette Safety Razor Co. of Cuba
Manzana de Gómez, 466. Habana

AOS

FRONTON
HABANA-MADRID
TELEFONO: U-3777

A partir del Jueves, día 19 de Noviembre actual, además de las quinielas de combinación que actualmente se juegan en este Frontón, el público podrá hacer las siguientes APUESTAS COMBINADAS por el sistema que se emplea en las carreras de caballos, conocido por «BOOK MAKER».

COMBINACION No. 1
Si Vd selecciona el ganador en un partido y en una quiniela, por cada peso apostado se le pagarán .. .. $ 7.00

COMBINACION No. 2.
Si Vd selecciona los ganadores en dos partidos y en una quiniela, por cada peso apostado se le pagarán 12.00

COMBINACION No. 3
Si Vd selecciona el ganador en cada una de las dos quinielas, por cada peso apostado se le pagarán 16.00

COMBINACION No. 4.
Si Vd selecciona los ganadores en tres partidos y en dos quinielas, teniendo Vd. el derecho a escoger tres pelotaris en cada quiniela, por cada peso apostado se le pagarán 20.00

COMBINACION No. 5.
Si Vd selecciona el ganador en un partido y en cada una de las dos quinielas, por cada peso apostado se le pagarán.. .. .. 26.00

COMBINACION No 6.
Si Vd. selecciona los ganadores en dos partidos y en las dos quinielas, por cada peso apostado se le pagarán.. ... ... 50.00

COMBINACION No. 7
Si Vd selecciona los ganadores en tres partidos y en dos quinielas, por cada peso apostado se le pagarán 100.00

Desde las 9 de la mañana estará abierta al público en este Frontón, Padre Varela y Víctor Muñoz, la Oficina encargada de recibir las apuestas combinadas. Usted puede hacer su apuesta directamente o por conducto de cualquier corredor de los autorizados por la empresa del Frontón «Habana Madrid» y con licencia del Distrito Central que los faculta para hacer esas operaciones. Estos corredores tienen prestada fianza que garantiza las apuestas que se les confíen. Exija siempre un comprobante firmado que exprese claramente la combinación por usted seleccionada.

M.E.C.D. 2016

EL BOXEADOR CUBANO RAUL ROJAS EN OTRO TORNEO

POR PRIMERA VEZ EN 22 AÑOS UN PUGIL EBANICO COMBATIRA POR LA FAJA DE LOS LIGHTS EL VIERNES

SPORTS DIARIO DE LA MARINA SPORTS

AÑO XCIX LA HABANA, MIERCOLES, 18 DE NOVIEMBRE DE 1931 PAGINA TRECE

EL BANQUETE HOMENAJE A NUESTRO COMPAÑERO GUILLERMO PI EN EL H. Y. C.

Le será ofrecido por sus compañeros de la Asociación de Jefes de Planas de Sports en la noche del próximo viernes día

El banquete homenaje que le será ofrecido el viernes próximo al jefe de estas planas de sports, nuestro compañero señor Guillermo Pi, por sus camaradas de labores diarias al ser reelecto para ocupar la presidencia de la Asociación de Jefes de Planas de Sports, ha de resultar de lo más brillante a juzgar por el número y calidad de las adhesiones que se van recibiendo en esta casa por la Comisión Organizadora, que se encuentra integrada por los señores Bernardo (Llillo) Jiménez Perdomo, Jess Losada y Aramís del Pino.

He aquí algunos nombres: Directiva en pleno, del Habana Yacht Club, señor Manuel Aspuru (presidente); señor Ramón Font, doctor Enrique Llansó, señor Julio Lobo, señor Carlos Montero, doctor Miguel A. Riva, señor Ramón Suero, señor Samuel Tolón, señor Ernesto Sampera, señor Peter Morales, señor José Cárdenas, doctor Gonzalo Alvarado.

Directiva, en pleno, del Miramar Yacht Club: señor Francisco Valle (presidente), señor Antonio Martín, señor Alberto Rueda, señor Raul Perera, señor José Flores Estrada, doctores Salvador W. Castroverde, Luis Beguiristain, Mario B. de Rojas. Socios no directivos: doctor César Fuente, doctor Severo Pina, doctor F. Suárez, señores Víctor Holguín, Jaime Alberú, Manuel Rasco, Jr., Manuel de J. Díaz, Agustín Ríos y Julián Salup.

Del Almendares Yacht Club: señor Adolfo Kates (presidente), señor José Dudefaix, señor J. Suárez, doctor Alberto Inclán, doctor José Domingo Freyre. Del Club Shell Mex: su presidente, señor Andrés Poliakoff, José Kates y José R. Kates; además diez y siete socios cuyos nombres no nos han sido enviados todavía, pero que han separado cuarto.

El doctor José Antonio López del Valle, presidente de la Liga General de Base ball; doctores Clemente Inclán, Rafael Inclán, Rafael Guas Inclán, Gregorio Guas, Oscar Ortiz, Alberto Barba Inclán, señor Andres Terry, presidente del Automóvil Club de Cuba; doctor Manuel Jiménez Lanier, en representación del Caibarién Yacht Club; señor Julio Blanco Herrera, señor Pedro Armenteros, señor Emeterio Zorrilla, señor Aquilino Entrialgo, señor Solís, señor David Aizcorbe, señor Tirso Mesa, mayor de la ciudad de la Habana; señor Enrique Berenguer, señor Urbano del Real, en representación del Club Náutico de Santiago de Cuba; señor Angel Aixalá, del Vedado Tennis Club; señor «Chicho» Ariosa, señor Secundino Baños jr., señor Bernardo Figueredo, comandante Enrique Recio, presidente de la Comisión Nacional de Boxeo; señor Guillermo Piña, señor Luis Parga, señor Miguel Angel González, señor Miguel Angel Quevedo, director de «Bohemia»; señor Alfredo Quílez, director de «Carteles»; señor Francisco de León, señor Joaquín Pina, doctor Manuel Abril, doctor Antonio Carrillo de Albornoz, doctor Andrés Lazcano, señor Bosch, alcalde de Regla.

A medida que nos vayan llegando adhesiones las iremos publicando. El banquete tendrá lugar en los salones del Habana Yacht Club, a las ocho y treinta de la noche del viernes 20, habiendo sido cedida galantemente la Banda Municipal de música para amenizar el acto.

SERAN GRANDES RIVALES EL SABADO

Associated Press Photo

Notre Dame y la Universidad de Southern California celebrarán un interesante choque de fútbol intercolegial el próximo sábado, y de su resultado depende que los irlandeses sigan recibiendo el título de campeones mundiales del gridiron. Hasta ahora, los dos elevens han ganado todas sus partidas y parecen bien colocados para ofrecer un combate de interés. Notre Dame y Southern California se vienen enfrentando desde 1926 y hasta ahora, solo un año, en 1927, el equipo californiano ha podido salir airoso. En otras ocasiones, los irlandeses han cargado con el triunfo superándoles decisivamente en sus ofensivas y defensivas. Para esta semana, Notre Dame es el favorito de todos.

SE INAUGURA ESTA NOCHE EL CAMPEONATO JUNIOR DE BASKET

Teléfonos y Cristianos en el primer juego. Finalizan Ferroviario y Vedado Tennis. Portell Vilá será el referée. Se comenzará a las nueve en punto

Esta noche quedará inaugurada oficialmente la temporada de basket ball en el floor del Vedado Tennis Club. Se inicia el Campeonato de Novicios con un programa altamente interesante. Cuatro potentes teams están indicados para actuar en los dos turnos dispuestos en la forma siguiente:

A las nueve p. m.: Teléfonos e Y. M. C. A.

Segundo juego: Ferroviario y Vedado Tennis.

Ya hemos dicho que los quintetos están muy nivelados y que la lucha será interesantísima. Los «Cristianos» demostrarán que poseen efectivamente un team capaz de cargar con la championabilidad y otro tanto podemos anticipar del Club Ferroviario. Vedado Tennis y Teléfonos tienen hoy adversarios de calibre y tendrán que esforzarse para lucir frente a ellos.

Los line ups de hoy serán:

TELEFONOS	Y. M. C. A.
MORA, F.	FOURNIER, F.
HIERRO, F	NAVES, F.
BONNET, C.	CARTAYA, C.
MAZON, G.	ZAPICO, G.
TABARES, G.	CHAVARRY, G.

En el segundo tiempo es probable que los teams abran así:

FERROVIARIO	VEDADO TENNIS
MONTE DE OCA, F.	RIVAS VAZQUEZ, F.
SANTANA, F.	CANCIO, F.
LLAO, C.	HEROS, C.
N. RODRIGUEZ, G.	CARTAYA, G.
BLANCO FORMOSO, G.	ESCOBAR, G.

El primer juego comenzará a las nueve en punto, hora exacta. El team que no se encuentre en el floor a las nueve y diez minutos, perderá por forfeited. De referee actuará Alejandro Portell Vilá. De scorer Paco Muñoz y de time keeper Valdés Orta. Los precios son a base de veinte centavos los caballeros y diez las damitas.

COMISKEY SE PREPARA PARA LA REUNION DE MAGNATES DE BASEBALL

CHICAGO, Noviembre 17 (AP). Louis Comiskey, propietario de los Medias Blancas de Chicago, se está preparando para el meeting del próximo mes de Diciembre siguiendo distintos tratamientos que le devolverán rápidamente la salud.

Un excesivo peso es la dificultad principal que achaca al nuevo magnate de los White Sox. Y Louis cree que ese exceso desaparecerá tan pronto lleguemos a Diciembre, que será cuando se reunirá al nuevo manager, Lew Fonseca, para comenzar una serie de transacciones que fortalezcan al Chicago.

Comiskey quiere presentar una novena de calibre en 1932 y ha decidido ya qu erealizará toda clase de esfuerzos para conseguir el material que necesita.

Stribling Tiene Anunciado un Bout con Leo Lomski

ATLANTA, noviembre 17. (A. P.)—Pa» Stribling, padre y manager del peso completo Young Stribling, ha anunciado hoy que la próxima pelea de su hijo será con Leo Lomski en Portland, Oregon, en el mes de diciembre.

«Hemos firmado para otros encuentros más—dijo Stribling Senior. Entre ellos, peleas en Seattle y Spokane, pero todavía no podemos decir el nombre de los contrarios de Young».

EVA CIGARROS

Pruébelos!

Con La Fortaleza Natural, El Sabor y El Bouquet De un Buen Tabaco

5 Cts.

Parece que Hickey Será Presidente

Se cree que tiene ya los votos necesarios para ser reelecto en ese puesto

CHICAGO, noviembre 17. AP.—Aunque la Asociación Americana no llegó a un acuerdo hoy en relación con el hombre que ha de regir los destinos del circuito, se cree que Thomas Hickey, actual presidente, ha conseguido ya los votos que necesitaba para su reelección.

Más de una hora duró la primera reunión de los magnates celebrada hoy, pero no pudieron llegar a un acuerdo. Algunos creen, sin embargo, que mañana se pondrán de acuerdo para conceder a Hickey un contrato de un año.

El comentario general fué el resultado económico del campeonato de este año, llegándose a la conclusión de que en algunas ciudades había que hacer algo para levantar el entusiasmo. En Toledo, sobre todo, los fanáticos le viraron completamente las espaldas al juego, dando lugar a que los Mud-hens sufriesen considerables pérdidas. En Indianapolis tuvieron que adoptar el base ball nocturno para escapar y aun el St. Paul, que fué el ganador de la Liga, no obtuvo las ganancias que todos esperaban.

Se decía a última hora que Ray Schalk, ex-catcher de los White Sox, estaba interesado en la compra del Toledo.

EL TEAM DE BASE BALL DE JACINTO PEDROSO SE ANOTO UN DOBLE TRIUNFO

El team de base ball que bajo la experta dirección de Emilio Power han formado los empleados de Jacinto Pedroso, ha celebrado sus dos primeros juegos y los cuales llevó a su haber. El pasado sábado jugó con un team de la Havana Flectric y el domingo con el de reciente creación también, Galbán, Galbán Lobo.

H. Electric.	010 103 000—5
Pedroso.	400 002 40x—10

Baterías: Por el Havana Electric, De la Llama y Alvarez, pitchers; Cordeiro, catcher. Por el Pedroso, Cuervo y Power, pitchers; Usategui, catcher.

El domingo por la mañana jugo contra el team de Galbán Lobo, que se salvó de la lechada en el noveno inning, cuando el pitcher Laza se descompuso y se puso wild otorgando varias bases por bolas que unidas a un three bagger ocasionaron cuatro carreras.

Galbán Lobo	000 000 004—4
Pedroso	100 003 20x—6

Baterías: Por el Galbán Lobo, Arritola, pitcher; Almeida, catcher; por el Pedroso, Lasa, pitcher; Usategui, catcher.

Battling Nelson le arrebató la faja al genial Gans el día 4 de julio de 1908, y desde entonces ningún boxeador negro pudo subir al ring para discutir ese título. La faja de Welsh

(Por Edward J. Neil, de la «Prensa Asociada»)

NUEVA YORK, noviembre 17. AP. Kid Chocolate, el espectacular negrito del Cerro, sostendrá un importantísimo duelo con Tony Canzoneri en un bout a quince rounds que se efectuará el próximo viernes por la noche, en el ring del Madison Square Garden, en opción a la faja mundial de los pesos ligeros. Esto marcará la primera vez que un pugilista de color combate por la corona light desde que Joe Gans la perdió hace 22 años.

Allá por 1908, Battilng Nelson, que le había arrebatado la faja a Joe Gans el 4 de Julio de ese mismo año, después que el célebre negro la había conquistado en 1931 de las manos de Frankie Erne, le dió una oportunidad a Gans para reconquistar el título, pero por esa época el ligero boxer de Baltimore estaba completamente «pasado» de los pulmones y cayó víctima del fuerte ataque de Nelson a los 21 rounds de combate.

Desde ese día, ningún pugilista de color ha podido combatir por la faja mundial hasta ahora que el Kid Chocolate lo hace por Cuba. Y según sus numerosos partidarios, esta vez la raza de color se cubrirá de gloria capturando una corona que perteneció al genial Gans durante siete años.

Por todo New York existe un embullo bárbaro por el combate, llegando éste a tal extremo de que muchos creen que por primera vez en algunos años habrá «casa llena» en la casa que Tex Richard construyó. La empresa espera sacar unos 60.000 pesos cobrando precios moderados por las entradas del combate. Por otra parte, algunos críticos conceden a Chocolate un chance hermoso para apoderarse del título que Canzoneri obtuvo al medio minuto de pelea frente a Al Singer y que después defendió bribrillantemente por dos ocasiones frente a Berg.

Para que el combate revista caracteres de magno acontecimiento, al tiempo que sirva de excelente propaganda para el boxeo, tres títulos se verán envueltos en el encuentro. Por una parte tendremos la faja junior light weight que posee el pugilista cubano—a pesar de que esa división no está reconocida por la Comisión de Boxeo de New York—. Y por la otra tendremos las fajas light weight y junior welter que posee Canzoneri.

A fin de poder combatir por las tres fajas, Chocolate subirá al ring con 130 libras de peso y Canzoneri tratará de acercársele lo más que pueda.

Para dar más interés al combate, la Corporación del Madison Square Garden ha comprado la faja mundial que poseía la viuda de Freddie Welsh, anunciando que se la entregará al que resulte vencedor. Welsh ganó esa faja derrotando a Willie Ritchie en Inglaterra.

Sukeforth Puede Perder un Ojo

CINCINNATTI, noviembre 17.—(AP).—Los médicos tenían esta noche una buena esperanza de salvarle la vista del ojo derecho al catcher Clyde de Sukeforth, de 29 años, del Cincinnatti Reds, que fué herido accidentalmente ayer mientras participaba en una cacería de conejos cerca de esta localidad.

Uno de los perdigones penetro en el ojo del eficiente Clyde y los médicos creen que podrán retirarle sin peligro el viernes próximo.

ULTIMA HORA

NO INAUGURAN EN EL VEDADO TENNIS LA JUSTA DE BASKET

A última hora hemos podido saber que por acuerdo imprevisto de los delegados de los clubs que han de participar en la contienda de basket ball de novicios, ésta no ha de comenzar esta noche en el floor del Vedado Tennis Club, sino en el de la Asociación Cristiana de Jovenes, en el palacete social que éstos poseen en Egido 12.

Como la nueva llegó a nosotros tan sumamente tarde que no pudimos localizar a ninguno de los delegados de los teams, ni a los miembros de la Federación, solo nos limitamos a dar a los fanáticos la noticia, a reserva de confirmarla debidamente esta tarde en nuestro popular colega INFORMACION.

La Federación de basket celebrará una importante reunion hoy por la mañana y determinará dónde ha de efectuarse definitivamente la justa de los novicios, sin embargo.

Canzoneri Hizo su Trabajo de Training Contra 3 Sparring Partners y Gustó a los Curiosos

Kid Chocolate trabajó también a pesar del día gris que hizo por espacio de ocho rounds y quedó como una lechuga. Hay quien cree que si Tony no gana antes del 4o. round puede perder

(Especial para el DIARIO DE LA MARINA)

NUEVA YORK, noviembre 17.—Un aire frío y neblina londinense todo el día hicieron que ni Canzoneri ni Chocolate se mostraran propicios para el training de exhibición que deberían hacer delante del grupo de periodistas llevados a Orangeburg y Summit por el Garden.

Canzoneri sin embargo trabajó con tres sparring partners y dejó a los visitantes muy satisfechos de su condición.

El Kid trabajó por ocho rounds y quedó fresquecito. Son muchos los que creen que el Kid cansará a Canzoneri cuya costumbre de afanarse por tres o cuatro rounds, y luego llevar las cosas con calma hasta coger el segundo aire, permitirán al Kid lucirse después del quinto episodio.

Hay quien cree que si Canzoneri no logra tumbar al Kid antes del cuarto round, el cubanito galopará a la meta victorioso. Samtaub, cronista del «Graphic», es uno de los que así cree y dice:

«El Kid puede hacer quince asaltos sin fatigarse. En estos momentos me parece que está en plena vitalidad y quince asaltos los puede hacer a gran velocidad. Vi al Kid entrenarse y me sorprendió su rapidez. Si el Kid se contenta con boxear rápidamente por cuatro o cinco rounds, tendrá a Canzoneri tan cansado que no sería extraño ganara por k. o. técnico».

Los logros favorecen a Canzoneri; pero he podido observar que los amigos del italiano no llevan fardos de billetes a los apostadores. Se me ocurre que los logros se basan en la escasez de dinero cubano y a la abundancia de seguidores de Tony.

Por otra parte existen dudas sobre la condición del Kid que en su pelea con Lew Feldman dejó mucho que desear. Canzoneri está trabajando bien y sus golpes al cuerpo son temibles. La guardia defectuosa de Chocolate contra esos golpes hace que muchos teman que éste pudiera ser noqueado.

Los partidarios del Kid afirman que la velocidad de Chocolate es tal que Canzoneri no podrá agarrarlo en firme y que cuando Tony comience a dar señales de cansancio, el Kid simplemente lo martirizará con sus izquierdazos al corazón y al hígado.

Pincho no ha querido quedarse en Nueva York y está constantemente al lado del Kid en Summit. Esta mañana se fué con los Cámpolos y no regresó hasta la noche. Venía muy entusiasmado con el training del Kid y cree que si anda con suerte, el Kid tal vez triunfe.

Cuando Michael Sexton, presidente de la Asociación Nacional de Ligas de Base Ball Profesional nombre que se da a las ligas menores, martillée sobre su mesa presidencial en la Convención que se reunirá en West Baden, Indiana, del dos al cuatro de diciembre, delegados de las siguientes Ligas responderán al pase de lista:

Clase AA: Liga Internacional; Asociación Americana; Asociación Americana y Liga de la Costa del Pacífico.

Clase A: Liga del Este; Asociación del Sur; Liga de Texas y Liga del Oeste.

Clase B: Liga de Illinois; Indiana e Iowa; New York-Pennsylvania; Liga Piedmont.

Clace C: Liga de los Estados Algodoneros; Liga del Medio Atlántico; Asociación del Oeste.

Clase D: Texas Arizona Mississippi Valley; Nebraska State; Palmetto y Rio Grande Valley Leagues.

Boxeo Amateur Esta Noche en el Miramar Garden

Siete peleas a tres rounds con 2 minutos de combate y 2 descanso

Hoy miércoles se inaugura un campeonato amateur de boxeo en la Arena Miramar Garden, organizado por la Comisión Nacional de Boxeo y nuestro compañero Pepe Conte, popular cronista de sports que en nuestro colega «El País» redacta la leída sección «Con la punta del bat».

Este campeonato se encuentra bajo la dirección técnica del profesor Frank Fowler, lo que es una garantía de éxito, pues Mr. Fowler ha hecho con su ciencia boxística magníficos pugilistas en la Habana, donde reside hace más de veinte años.

El programa consta de siete peleas a tres rounds, de dos minutos de combate y dos de descanso, como lo requieren las reglas en este caso por ser amateurs. Los precios de admisión serán de cuarenta centavos ring y veinte centavos grada.

Mr. Fowler nos asegura que entre los debutantes de esta noche hay verdaderas esperanzas, muchachos que al comenzar ya lucen como futuras estrellas del ring y de los que espera sacar los mejores resultados, siendo este campeonato una academia para producir buenos profesionales.

UNA DRASTICA MEDIDA CONTRA DOS HIPICOS EN EL ESTADO DE MARYLAND

BALTIMORE, Md., noviembre 17—(AP).—La comisión de carreras de Maryland tomó hoy una drástica resolución sobre dos hípicos conocidos de esta ciudad, a quienes se les acusaba de no haber actuado limpiamente en el caso del ejemplar Pourboire, que murió el 6 de noviembre poco después de haber terminado una carrera en el hipódromo de Pimlico.

Los dos hípicos resultaron ser V. Suteria y su stableman John Troian los cuales no podrán volver a correr ningún equino en el estado de Maryland. Al mismo tiempo, Codd, trainer de Pourboire, fué suspendido por todo el resto de la temporada en Maryland.

SE ESTA PLANEANDO UN BOUT ENTRE STRIBLING (YOUNG) Y ERNIE SCHAAF

ATLANTA, noviembre 17.—AP.—«Pa» Stribling, manager del famoso Young, declaró esta noche que había recibido una oferta de Jimmy Johnston para enfrentar a su hijo con Ernie Schaaf en el Madison Square Garden el 18 de diciembre; pero no dijo nada relacionado con la aceptación o no del bout.

Raul Roja en Otro Torneo Eliminatoria

WEST PALM BEACH, noviembre 17.—(AP).—Un torneo eliminatorio de pesos ligeros completos para encontrar el contrario de Maxie Rosenbloom, campeón mundial, ha sido anunciado hoy por Hugh Marzin, exmatch maker del Madison Square Garden, que desempeña actualmente ese puesto en la Legión Americana.

Martín declaró que ya ha recibido la inscripción de Raul Rojas, peleador de la Habana, Cuba.

El ganador de este torneo se enfrentará con Rosenbloom probablemente en Febrero.

HOY

Regla vs Almendares a las tres en punto

ñalado para esta tarde en los grounds almendarinos. Los fanáticos se proponen presenciar un gran match que sin duda han de llevar a efecto estas fuertes novenas del Campeonato Nacional. Tanto Olivaritos, manager de los ultramarinos, como Joseíto Rodríguez, director supremo de la novena azul, mandarán a la línea de fuego a sus mejores mariscales. Los precios de admisión siguen siendo los mismos, quince centavos grada de sol y cuarenta centavos glorieta. El juego dará comienzo a las tres en punto.

NO PERMITE LA U. A. DE A. AMERICANA MATCHES DE BOXEO DE CUATRO ROUNDS

KANSAS CITY, noviembre 17. (A. P.)—La Unión Atlética de Amateur Amricana ha tomado hoy el acuerdo de limitar a tres rounds los matches de boxeo que se efectúen con su sanción. Al propio tiempo, el máximo organismo americano adoptó el obstáculo «L» y eliminó la celebración de justas adicionales en los eventos de atletismo donde ocurriesen empates.

Como resultado a estos acuerdos, jueces y referees tendrán que emitir sus fallos tan pronto se concluya el tercer round de los encuentros de boxeo, sin ordenar rounds extra como se hacía anteriormente.

Cada round, al propio tiempo, constará de tres minutos, aceptándose también acuerdos de Federaciones donde se ofrezcan bouts con rounds de menor de tres minutos.

Ya están a la venta los CASIMIRES ingleses «PETRONIO» para la temporada de INVIERNO. ALMACENES DE PAÑOS, de SOBRINOS DE NAZABAL, Muralla, Número 70.

E.C.D. 2016

SOCIEDADES ESPAÑOLAS

LA VERBENA INAUGURAL DEL CENTRO CASTELLANO

La gran verbena que para el sábado 5 de diciembre tienen anunciada los embajadores de la alegría, ha hecho rallar en los límites de la alegría a la gran multitud de damitas simpatizadoras de ese centro, y no cesan de llamar por Tnfno. al A-4040, solicitando invitaciones e indagando todos los atractivos que para esa verbena nos tienen reservados.

Varias orquestas entre las que se destacan los Hermanos Castro que amenizarán el barrio Broodway, Romeu, que amenizará el Habanero, la Sonora Matancera, que en el barrio santiaguero estre las lomas típicas de esa región estrenará multitud de sones y el quinteto Barcalés, estos unidos a otros que próximamente daremos a conocer hará que los mejores conjuntos musicales se vean reunidos en esa noche de esplendor y alegría.

Una gran iluminación confeccionada por el electricista oficial de la sociedad señor Casimiro Lomas, podrá ser admirada nada mas que a la presentación de la correspondiente invitación o presentando el recibo del Centro Castellano o de cualquier sociedad hermana.

El próximo jueves 19 se reunirán el gentil comité de damas y los miembros que componen esa sección de Recreo y Adorno, acuerdos muy importantes se tomarán y el señor Alberto Escoloffs escenógrafo encargado de la decoración explicará lo que será esa noche el Palacio de Castilla.

CUOTAS ATRASADAS EN LA ASOC. DE DEPENDIENTES

Por iniciativa muy laudable del Vocal señor Francisco López del Castillo la Junta Directiva de la Asociación de Dependientes del Comercio resolvió confrontar el problema de las cuotas atrasadas, o sea la situación de los asociados que tuvieren recibos mensuales pendientes de pago, dando a los mismos las mayores facilidades habida cuenta de que los asociados que se hallan en ese caso tropiezan con serias dificultades económicas para ponerse al día en sus pagos, dificultades que se derivan, que son hijas de la crisis económica que abate al país.

El señor del Castillo al presentar la moción que ahora noticiamos para conocimiento de los socios de la Asociación de Dependientes, tuvo a la vista el interés personal del socio y los intereses generales de la Institución, y así lo que propuso a la Directiva y esta aceptó es una medida previsora, acorde con los tiempos y por lo mismo inspirada en una realidad atendible. Contiene su moción —ya acuerdo de la Junta Directiva— los siguientes puntos esenciales: Invitar a los socios retrasados en el pago de sus cuotas a efectuar un convenio con la Asociación, que consiste; en que todo asociado se obliga a pagar dos recibos todos los meses: el correspondiente al mes del convenio y uno de los que tenga por satisfacer, de modo que el socio abona su cuota del mes en curso y amortiza con el abono de un recibo atrasado parte de la deuda que tiene pendiente con la Sociedad efectuado lo cual (el pago deu na cuota en curso y de otra atrasada) el socio podrá ejercer todos los derechos que reconocen los Estatutos sociales al que se halla al corriente en sus pagos; y finalmente que el incumplimiento por parte del socio de lo convenido anulará todos los beneficios que del convenio se derivan y procederá entonces darle de baja como miembro de la Asociación.

La Directiva designó en Comisión para aplicar los beneficios de la moción del señor López del Castillo, a los Vocales señores Manuel Ahedo, Rafael Ortega, Francisco López del Castillo, Manuel Borbolla y Arnaldo Inda, los que se reunieron el lunes pasado con el señor Antonio Rodríguez, Contador social y comenzaron sus trabajos. Todo asociado que desee acogerse a la generosa resolución de la Junta de Gobierno deberá personarse en la Contaduría social de 8 y media a 9 de la noche de cada lunes a fin de suscribir el correspondiente convenio.

La medida es buena, es conciliadora del interés del socio y del interés de la Sociedad y esperamos que merezca la atención debida por parte de los socios en general.

JUNTAS DIRECTIVAS

Hijos del Ayuntamiento de Abadín: celebrarán Junta Directiva, mañana jueves día 19 del actual, a las 8 y media de la noche en el Centro Gallego.

Unión Caraviense: celebrará hoy hoy día 18 del actual, a las 8 y media de la noche Junta Directiva y General en el Centro Asturiano.

Centro Asturiano: celebrará sesión hoy a las 8 y media de la noche, su Junta Directiva.

UN ESCRUTINIO PARCIAL DE ASOCIACION CANARIA

Muy animado resultó el escrutinio parcial que en la noche del día 14 de los corrientes, se celebró en la Asociación Canaria para situar las posiciones de los Sub Comités de Barrios en cuanto al gran Concurso de Inscripciones que se está celebrando entre los mismos.

El Sub Comité del Barrio de San Miguel, que preside la señorita Rosa María Díaz Gutiérrez, se encuentra en el lugar de honor con 84 y medio puntos.

En segundo lugar el Sub Comité de Mendoza y la señora Mercedes de León de De la Nuez, secretaria del Comité Central; ambas con 32 puntos.

En tercer lugar el Sub Comité de Cuatro Caminos, presidido por la señora Amanda Cárdenas de Jaén, con 17 puntos.

Luego siguen en el orden correlativo, las señoras América del Pozo de Delgado, presidenta p. s. r. del Comité Central y la doctora María T. Colarte de Martín, presidenta del barrio de Pueblo Nuevo, en el cuarto lugar, con 16 puntos cada uno.

El barrio de Campanario, en el quinto, con 15 y medio puntos. Presidenta la señora Virginia López de Acosta. Barrio de Jesús del Monte, cuya presidenta lo es la señora Agueda Hernández de Guerra, en el sexto, con 11 y medio puntos. Barrio de la Víbora (Cocos), presidenta Eugenia Alvarez de Salazar, en el octavo, con 8 y medio. Barrio de Tulipán, que preside la señora María del Pino Padilla de Fernández, en el noveno con 6 puntos. Barrio de Vives y Monte, presidido por la señora Eloísa Piñera de Padilla, en el décimo con 3 puntos y en el onceno, el barrio de San Francisco, que preside la señora Lucrecia Norman de Gil.

A pesar de la gran ventaja de puntos que lleva el Barrio de San Miguel, realmente (?) no se puede predecir que sea el triunfador. Según parece hay alguna sorpresa preparada que en los últimos momentos puede destruír cual castillo que se haga en el aire. Nos dijo una de las concursantes que «no corren mucho los que van delante si los de atrás llegan a correr mejor». Esto nos demuestra que cualquiera de los barrios que están en los tres primeros lugares puede vencer en el último escrutinio.

Mañana daremos a conocer unas declaraciones hechas por dos distinguidas señoritas pertenecientes al Comité de Damas, respecto al desenvolvimiento de la campaña en pro del éxito del gran baile del día 5 en los salones de la colectividad.

IMPORTANTES ACUERDOS DEL CENTRO MONTAÑES

Muy animada se vió la última sesión de carácter extraordinario celebrada por la directiva del Centro Montañés.

Se trató ampliamente de los trabajos que está realizando la directiva en pro del aumento de asociados, dándose prolija cuenta de las distintas comisiones que se han desempeñado en este sentido.

Se hizo un aparte en la Orden del Día para consignar la sentida muerte del señor Manuel Mijares, padre del señor Lorenzo Mijares, presidente de honor de la institución, permaneciendo los reunidos breves momentos en pie y en señal de duelo.

Se deliberó extensamente sobre la tradicional fiesta aniversario que se celebrará el próximo día 29 de los corrientes, en los hermosos jardines de «La Tropical». Fué aprobado el programa y presupuesto para dicho importante acto.

Asistió al acto el presidente social, en uso de licencia, señor Benito Cortines, quien ocupó la presidena invitado por el señor Francisco Salaya de Fuente, presidente en funciones y por sustitución reglamentaria. El señor Cortines explicó a los reunidos la serie de atenciones y delicadezas que como presidente del Centro Montañés y en el orden personal, recibió de todas las autoridades de Santander durante su visita el pasado verano a la Montaña. Se leyeron dos autógrafos del presidente de la Diputación y alcalde santanderino, portadores de un cariñoso saludo para la Colonia Montañesa de Cuba. También se leyeron varios artículos de los periódicos de Santander «El Cantábrico» y «La Voz de Cantabria», relatando el recibimiento y despedida del presidente del Centro Montañés de la Habana. Por todas esas delicadezas tenidas para con el señor Cortines por las autoridades y prensa de Santander se acordó enviar atentos comunicados, expresivos del reconocimiento de esta sociedad a dichas autoridades y prensa.

VISITA A LOS ENFERMOS DEL CIRCULO PRAVIANO

Los del Concejo de Pravia, que se encuentran enfermos en la Quinta Covadonga, son visitados por una Comisión designada del Círculo Praviano, y la comisión que le ha correspondido hacer la visita en la presente semana, ha visitado a los siguientes comprovincianos.

Señores: Fernando Fernández; Jose Arango; José Areces Saavedra; Cesáreo Fernández y Suárez; Faustino Fernández y Alvarez; Rafael Fernández y López; Paulino Rodríguez; Alejo Castañedo y Menéndez; Manuel Areces y Fernández y Tomás Alvarez y Fernández.

Deseamos que los citados señores enfermos recuperen a la mayor brevedad su quebrantada salud.

BAILE «CONFRATERNIDAD» EN EL CENTRO ASTURIANO

Las lamadas telefónicas que de continuo se reciben en el Centro Asturiano, interesándose por el baile de Confraternidad Social nos augura un verdadero éxito. Las orquestas de Romeu, Sexteto Collazo y el Jaz Banz de Pego harán las delicias del verdadero bailador.

Los Petronios Astures que en eso de organizar festivales bailables en este año se han cosechado aplausos y parabienes sin limite, han puesto todo su entusiasmo en este baile de obsequio a todas las Sociedades Hermanas todas ellas en atenta comunicación nos han felicitado por esta alteza de miras en los momentos actuales.

Obsequios si señor(todos los festivales asturianos se han caracterizado por sus regalitos a las damitas Premios sin fin reservamos para la suntuosa y nunca vista Verbena en Cuba, hablamos de la que se organiza para despedir el año 1931.

La Magia Suprema convertirá el Salón Principal en un verdadero Oriente.

ELEGANTE MATINEE DE LOS DE ARZUA

El domingo 22 del actual celebrará esta sociedad una elegante matinée bailable en la Terraza del Café «El Carmelo» Vedado, a beneficio de sus asociados, que habrá de concurrir con las personas de sus amistades. Amenizará tan elegante fiesta una brillante orquesta, y dará comienzo a las dos de la tarde.

PERIODO ELECTORAL EN EL CENTRO ASTURIANO

La Junta Directiva del Centro Asturiano celebró sesión preparatoria de elecciones de conformidad con lo que determina la regla 2 del artículo 101 del Reglamento general.

Presidió la serión el señor Presidente, por sustitución Reglamentaria, don Benjamín Fernández García, al que acompañaban en la mesa, el Tesorero, don Ismael Iglesias Gutiérrez y el Secretario General don Manuel Calvo y García.

Después de efectuado el sorteo para designar los señores residente de Mesa, Suplentes de Presidentes de Mesa, Comisionados de orden, se adoptaron distintas reglas para el período electoral y la celebración del acto electoral entre las cuales figuran las siguiente:

Que a partir del día veintitrés de este mes de Noviembre, fecha en que comienza el período electoral, sólo se expidan primeros carnets a los socios quie lo soliciten hasta el día nueve del próximo mes de Diciembre, o sea, tres días antes del acto electoral.

«FIN DE OTOÑO» DEL «DEPORTIVO EUROPA»

Dentro de unos días, muy pocos por cierto, celebrará el Club Deportivo Europa en el Salón Tropical la mas estupenda fiesta de la temporada, en cuya organización han puesto los europeistas alma, corazón y refinado gusto. Iingun lugar mas adecuado para un evento social que aspira al puesto de honor entre los mejores de esta temporada, como el célebre Salón Tropical, calificado como el mejor de todos los que posee la compañía cervecera de ese nombre y donde tantos idilios se iniciaron al arrullo de unas notas melodiosas.... Allí el poeta se inspira, el neurasténico siente el impulso vivificador de la alegría, el triste olvido de sus penas y todos, en una palabra desean vivir la vida poseídos de sano optimismo. Así, pues, ¿quien se atreve a quedarse en casa el próximo día 22? ¿Quién es el que no siente al aguijón del entusiasmo ante la perspectiva de esta fiesta encantadora? Sobre todo pudiendo como se puede, participar de este delicioso festival por una cantidad que no deja pobre a nadie, y por unos humildes centavos: por sesenta «kilos».

LA AMNISTIA SOCIAL DEL CENTRO GALLEGO

Hablando ayer con el activo y entusiasta presidente de la Sección de Propaganda señor Antonio Ginzo, se nos mostraba francamente complacido con el resonante triunfo alcanzado con la «amnistía» social.

—Son numerosas, muy numerosas —nos decía el señor Ginzo,—las solicitudes de reingreso que se han despachado por la Sección de Propaganda y aunque en cualquier momento la Sección que presido acordara declarar vencido el plazo que se concedió a los ex asociados para acogerse a la amnistía, el éxito ha sido tan absoluto que pueden contarse por muchos centenares los reingresos concedidos. Creo que no han de quedar muchos gallegos que hayan pertenecido al Centro que no hayan aprovechado esta oportunidad para volver a él.

El señor Ginzo confía en que los que aun no hayan formulado su solicitud, lo harán a la mayor brevedad.

EN EL SANATORIO «HIJAS DE GALICIA»

Ingresos: Andrea García; María Ermita Silvera; Hilda Zoila Paz, menor; Antonia Alvarez Díaz; Concepción Rico; Irene González; Carmela Fernández; Manuel González, menor; Celestino Nicolás Prieto, menor; Isabel Nicolás Prieto; Estrella Bouzo; José Vilaboy (menor); María Castro Gómez.

Altas: Angela Bustamant; Cándida Alvarez; Asunción Marrero; Antonia Amador; María Luisa Hernández y Oliva Fernández García.

SRA. DOLORES V. DE RIVAS

En el día de ayer ha sido dada de «alta» en la Asociación Cubana de Beneficencia la señora Dolores Villanueva de Rivas, en donde ingresó a consecuencia de pertinaz dolencia que le aquejaba, por lo que fué necesario la intervención quirúrgica del eminente cirujano doctor Celestino Somoano y la no menos experiencia de su ayudante el inteligente joven Alfredo Petit.

Nos congratulamos en formular votos por el total restablecimiento de la distinguida enferma, y a la vez a nombre de la familia Villanueva-Rivas, hacemos llegar hasta los dirigentes del mencionado Sanatorio la inmensa gratitud que le cobija por las atenciones recibidas.

TOMO POSESION EL NUEVO ABOGADO CONSULTOR DE LA SECRETARIA DE ESTADO

Después de tomar posesión del cargo de subsecretario de Instrucción Pública y Bellas Artes, el doctor Juan de Dios Romero, quien ocupó durante largos años la Jefatura de «Consultoría» en la Secretaría de Estado, se personó de nuevo en su oficina acompañado del doctor Lucas Lamadrid, subsecretario que era de Instrucción Pública, ahora nombrado para el cargo que deja el doctor Romero. Este, en compañía de varios altos funcionarios del Departamento del Exterior y del propio señor Lamadrid, acudió hasta el despacho del doctor José Clemente Vivanco, ante quien el nuevo abogado consultor prestó juramento.

El secretario deseó muchos éxitos en sus nuevas labores al nuevo funcionario.

Más tarde, el doctor Romero dió posesión al doctor Lamadrid de la Sección de Consultoría, imponiéndole de todos los asuntos pendientes y de la marcha de esa oficina legal

EMBARCARA EL MINISTRO DE ARGENTINA

El ministro de Cuba en la Argentina, señor Néstor Carbonell, tras disfrutar una licencia, embarcará el día 24 del actual, regresando a su destino.

FIESTA EN BENEFICIO DE LA ASOCIACION NACIONAL DE INVALIDOS DE CUBA

Según nos comunican los señores Faustino Fernández Díaz y Francisco Martínez, presidente y secretario, respectivamente, de la Asociación Nacional de Inválidos, dicha institución celebrará el domingo 6 de diciembre en la glorieta principal de los jardines de los manantiales de San Francisco (finca «Las Piedras») un gran festival, a beneficio de los inválidos.

Las entradas a esta fiesta pueden adquirirse al señor Francisco González, Paseo de Martí 110, al precio de cincuenta centavos para los caballeros.

Las orquestas de Armando Romeu y Fernando Collazo, ejecutarán los bailables.

INFORMACION CATOLICA

ACTOS CATOLICOS QUE SE ANUNCIAN PARA HOY

En la Parroquia del Cristo, la Novena especial de Santa Rita, en preparación para la fiesta de la Natividad

Las horas de los cultos son a las 8 y 9 a. m.

A las cinco y media y ocho y media de la noche.

En la Merced da hoy comienzo el Novenario a la Virgen de la Medalla Milagrosa.

Por la mañana, a las nueve.

Por la noche a las ocho.

En la Parroquia del Cerro, el Jubileo Circular.

La Misa del Sacramento a las ocho y media.

La Reserva a las cinco de la tarde.

Ejercicio del mes de las Animas en las Iglesias del Cristo, San Francisco, Nuestra Señora del Carmen, en la Capilla de los Redentoristas y en la de los Misioneros del Purísimo Corazón de María.

En la Capilla de las Escuelas Pías de San Rafael, a las ocho de la mañana, solemne Novenario en honor de San José de Calasanz.

Este Novenario es el que anualmente le dedican las Escuelas Pías al Santo fundador de la Escuela Pía y de la Orden Calasancia.

El domingo 22 del actual, a las ocho y media de la mañana, la solemne función.

VIGILIA GENERAL DE LOS DIFUNTOS EN EL CRISTO

A ruegos de las autoridades civiles y eclesiásticas, la Sección Adoradora Nocturna de la Habana ha acordado no celebrar el presente año la Vigilia general de Difuntos en el Cementerio de Colón, según la piadosa costumbre establecda por el comandante del Ejército Libertador don José Elías Entralgo, en su época inolvidable de Presidente de la Sección, y que tantas alabanzas le mereció.

No se extrañaría él de esta suspensión porque poco antes de morir decía al actual Presidente: «Hemos sido el pueblo que más vicios y pecados hemos cometido con el dinero de las **vacas gordas**. Empezamos a sentir la expiación. Yo ya no lo veré, pero esperan días aún más amargos para mi amada Cuba».

«Ustedes los adoradores nocturnos no cesen de implorar perdón y piedad por sus propios pecados y por los de nuestros conciudadanos a fin de que el Señor, se apiade de nosotros.»

«Yo bien sé, que los espíritus fuertes, como se les llama a los que hacen gala de su incredulidad, que se reirán de esta mi postrer recomendación, a mis amadísimos adoradores nocturnos, pero yo les diré como Tomás a los habitantes de Nivi: **«Si no hicieráis penitencia, pereceréis»**.

El Consejo de la Sección en junta extraordinaria celebrada ayer, acordó celebrar la Vigilia general de Difuntos, en la Iglesia del Santo Cristo en la noche del lunes 23 al martes 24 del actual con arreglo al siguiente programa:

A las diez de la noche reunión de los adoradores en su casa social, Villegas 72. A las diez y media junta de turno. A las once salida al templo de los adoradores, exposición del Santísimo, oraciones de la noche y acto de homenaje a Jesús Sacramentado, sermón de Animas por Monseñor Eustasio Fernández, director de los pages del Santísimo Sacramento y de los Tarsicios, cargo para el que ha sido designado y que aceptó a pesar de sus múltiples ocupaciones, dando una prueba más de su ardiente amor por Jesús Sacramentado y de su abnegación por las obras eucarísticas para que crezcan y se perpetúen en la sucesión de los siglos, que el Señor tenga a bien otorgar al mundo.

Después seguirán las horas de vela hasta las tres de la mañana, que se efectuará la reserva y la preparación para la Comunión, la cual se efectuará dentro de la Misa de requiem.

A las cuatro a. m. Vigilia de difuntos, Misa de requiem y procesión de responsos.

Se invita a los fieles a esta Vigilia y se suplica una limosna para los gastos de la misma.

La Sección rogará de un modo especialísimo por los familiares difuntos de los donantes, los cuales pueden entregar la relación de los mismos, en Villegas 72, a cualquier hora del día al Hermano Carlos Ayuso.

JUEVES AL SANTISIMO EN LA PARROQUIA DEL CARMEN

Día 19 a las 7½ misa de Comuninión y por la tarde a las 4½ Exposición del Santísimo. Predicará el Padre Teodosio.

I-C 53152 18-19 Nov.

Día 18 de Noviembre

Este mes está consagrado a las Animas del Purgatorio.

JUBILEO CIRCULAR

Su Divina Majestad está de manifiesto en la Parroquia del Cerro.

La Dedicación de la Basílica de San Pedro y San Pablo en Roma. Santos Odón y Máximo, confesores; Román, mártir; Santa Hilda, abadesa.

San Odón, confesor.

Nació en Tours el año de 879, y fué hijo de un señor de la primera nobleza. Desde su infancia mostró el siervo de Dios grande afición a la oración y al recogimiento; y a la edad de diez y nueve años recibió la tonsura clerical, y fué nombrado canónigo de Tours.

El año 909 renunció su canongía y tomó el hábito religioso en el monasterio de Raume en la Diócesis de Besanzon.

Después de algunos años se trasladó a la abadía de Cluni cuyo gobierno se le confirió en atención a su notoria ciencia y virtud.

Los papas y muchos príncipes tuvieron gran confianza en las virtudes de San Odón, y le encargaron muchas comisiones importantes, las cuales desempeñó siempre con feliz suceso.

San Odón descansó en el Señor para recibir el premio de sus apostólicas fatigas, el 18 de Noviembre del año 942.

UN NOVENARIO Y FIESTA A LA VIRGEN MILAGROSA

La Asociación de la Medalla Milagrosa celebrará del 18 al 27 del actual, ambos inclusive, solemnes cultos a esta advocación de la Virgen María en la iglesia de Nuestra Señora de la Merced, con arreglo al siguiente programa.

Todos los días de la novena, a las nueve de la mañana, habrá misa cantada, sermón y ejercicio de la novena.

Tarde, a las ocho, ejercicio de la novena.

Día 26, a las ocho, misa de comunión del Centro de la Visita domiciliaria del Colegio de San Francisco de Sales.

A las nueve, misa cantada con orquesta y sermón.

Tarde, a las cinco, solemne salve con orquesta.

Día 27, festividad de la Aparición de la Virgen Milagrosa. Mañana, a las ocho, misa de comunión que celebrará el R. P. López, Superior y visitador de los Padres Paúles, y director de la Asociación.

A las nueve, misa cantada a toda orquesta y sermón.

Día 28, a las ocho, misa cantada en sufragio de los socios difuntos.

Nota: Se impondrá la Medalla Milagrosa a cuantas personas lo soliciten.

Se ruega una limosna para estos cultos.

He aquí el origen de la Medalla Milagrosa:

En la ciudad de París(Francia), tienen las Hijas de la Caridad la Casa-Madre, donde las jóvenes que aspiran a la Congregación se educan adquiriendo las virtudes y espíritu propios del Instituto en que desean ingresar. En estos ejercicios de santificación se hallaba la hermana seminarista Sor Catalina Labaouré, cuando la Santísima Virgen se dignó visitarla y entregarle su santa Medalla.

El caso fué como sigue:

En la tarde del 27 del noviembre de 1830, que era sátado y víspera del primer domingo de Adviento, estando haciendo oración notó cerca de sí como un ruido sutil y muy leve, casi imperceptible, semejante al que produce un vestido de seda cuando roza con otro cuerpo; alzó los ojos la hermana y vió a la Virgen, cual se representa en la Medalla. En el medio óvalo que la circundaba, leíase la deprecación: «¡Oh María, sin pecado concebida, rogad por nosotros que recurrimos a Vos!»

Luego giró el cuadro sobre sí mismo, y apareció la letra «M», coronada con la Cruz, el Corazón de Jesús rodeado de espinas y el de María atravesado por un puñal; además, doce brillantes estrellas iluminaban el conjunto. Después Sor Catalina oyó una voz dulce que le dijo: «Es preciso hacer una medalla según este modelo; cuantos la lleven puesta, teniendo aplicadas las indulgencias y devotamente rezaren esta oración, alcanzarán especial protección de la Madre de Dios». E inmediatamente desapareció la Virgen.

Esta medalla despertó desde el principio gran devoción entre los cristianes; los milagros, los prodigios, las curaciones corporales y espirituales fueron tan frecuentes y tan extraordinarias en todas partes, que los fieles tomaron de ello ocasión para llamar a la Medalla «¡Milagrosa! ¡Medalla Milagrosa!» y con ese nombre tan simpático ha quedado bautizada en medio del pueblo cristiano.

VARIOS CULTOS QUE SE ANUNCIAN PARA MAÑANA

En las Iglesias de Reina, San Francisco, Santo Angel, Nuestra Señora de la Merced, María Auxiliadora y Santa Teresita del Niño Jesús, Nuestra Señora del Carmen, Nuestra Señora de la Caridad, Jesús del Monte y Padres Pasionistas, solemne función al glorioso Patriarca San José, según costumbre establecida el 19 de cada uno de los meses del año. En este día es piadosa creencia que tuvo lugar la preciosísima muerte de San José en los brazos de Jesús y María.

Los cultos eucarísticos de los Quince Jueves, en la Parroquia del Santo Cristo, Jesús del Monte, Nuestra Señora del Carmen y en la Iglesia de los Padres Carmelitas del Vedado.

En la Parroquia de San Nicolás de Bari, celebra los cultos eucarísticos semanales la Archicofradía de los Jueves Eucarísticos.

Por la mañana a las ocho.

Por la tarde a las cinco.

En las Escuelas Pías de San Rafael, a las ocho de la mañana, Novena a San José de Calasanz.

En la Merced, el solemne Novenario a la Milagrosa.

A las nueve de la mañana y a las ocho de la noche.

En la Parroquia de Bauta (en Hoyo Colorado) a las diez Misa cantada a San Judas Tadeo.

Ejercicios del Mes de las Animas en San Francisco, Nuestra Señora del Carmen, Santo Cristo, San Francisco, Padres Redentoristas y Misioneros del Corazón de María.

En el Cerro, el Jubileo Circular.

La Misa del Sacramento a las 8 de la mañana y la Reserva a las cinco de la tarde.

En los ejercicios de la tarde hay sermón conforme a lo dispuesto por el Prelado de la Archidiócesis.

IGLESIA DE PP. CARMELITAS DEL VEDADO, LINEA Y 16

El próximo jueves día 19 del corriente se celebrará en esta Iglesia la solemnidad del segundo de los **quince jueves** del Smo. con misa de comunión a las 8 a. m. y la Función de la tarde a las 5.

Este jueves es a intención de la devota Sra. Elisa de la Torre de Montoro.

I-C 53076 18-19 Nov.

NOVENA A LA MILAGROSA EN LA MERCED

Comienza el día 18. Ejercicio de la Novena en la mañana, a las 9, con misa solemne y sermón y en la noche, a las 8, con rosario y cánticos. Se impone la Medalla Milagrosa a cuantos lo soliciten.

I-C 52969 17 nov 19

LOS CULTOS A SANTA RITA EN EL Sto. CRISTO

Con gran concurrencia de fieles, se ha celebrado en la Iglesia del Santo Cristo, el Tercero de los miércoles del novenario especial de Santa Rita en preparación al Nacimiento de Nuestro Señor Jesucristo.

El Padre Lorenzo L. Spirali, O. S. A. en los cuatro ejercicios celebrados a las 8 y media y 9 y media a. m. y 5 y media y 8 y media a. m. rogó encarecidamente a los fieles orasen por el eterno descanso del ilustre Agustino R. P. Fray Nicolás J. Vasey, Superrior y Párroco de la Iglesia de Nuestra Señora del Buen Consejo en Filadelfia, Estados Unidos de Norte-América.

El Padre Nicolás J. Vasey, fué Provincial de la Provincia agustiana de Santo Tomás, de Villanueva, sita en Filadelfia, que tiene su Casa Madre en Vilanova, donde se halla fundada la más famosa Universidad de Padres Agustinos en los Estados Unidos. A su engrandecimiento contribuyó. El me envió a Cuba como Superior y Párroco de esta Iglesia. A él debemos el engrandecimiento y consolidación de la Universidad de Vilanova y la gran extensión y presperidad de la expresa Provincia en los 12 años que la rigió como Superior Provincial. Era sujeto de grande y cariñoso recuerdo a uno de los más ilustres agustinos de Norte América, predicó sobre la conducta que las jóvenes deben observar durante el noviazgo, dándoles oportunas y sapientísimas reglas, exhortándolas a conservar el lirio de la pureza y a seguir en sus relaciones para contraer matrimonio, la conducta de sus antepasados y no la moda moderna a la americana que está produciendo unos matrimonios, cuyas fatales consecuencias vemos con frecuencia.

Comparad los apacibles hogares de las mujeres latinas y compararlos con los tormentosos de los tiempos modernos en los Estados Unidos y después decidid.

Pero no os llaméis a engaño, si seguid la moderna corriente de los noviazgos norteamericanos que concluyen en desastrosos matrimonios.

Los ejercicios de las 5 y media y 8 y media p. m. fueron armonizados por la bella señorita Criselda López.

No decae el concurso de fieles, antes bien, aumentan en cada novenario, siendo de notar, que en el de las 8 y media de la noche aumenta cada vez más la asistencia por familias, siendo muy conmovedor ver reunidos a los padres con sus hijos, orando en el templo del Señor.

Roguemos por que este movimiento religioso familiar se consolide y aumente.

Anuncios Clasificados de Ultima Hora

ALQUILERES

A-1. Habana.

LUJOSO. PRIMER PISO
Aramburo, 35 y 37 en 38 pesos. Sala, comedor, 3 cuartos, baño completo, servicio criados, cocina gas, calentador, planta baja, en 27 pesos, sala, baño completo, 2 cuartos, cocina gas. Llame al Telf. A-6359.
A-1 53171 17 20 Nov.

SE ALQUILAN los bajos de Manrique 18, entre Animas y Lagunas, con tres hermosas habitaciones, buen baño y entrada independiente. La llave en los altos.
A1 53057 17-20 Nov.

$30.00. ALQUILO Animas 121, bajos, sala, saleta, tres cuartos, baño y cocina. También alquilo dos departamentos altos y habitaciones muy baratas. Informes el encargado. Telf. A-2596.
A1 63074 17-24 Nov.

SE ALQUILA en Habana y Muralla, segundo piso, con un gran salón para industria y habitaciones para vivienda. Informan: Manzana de Gómez 240. Telf. A-4893.
A1 53129 17-25 Nov.

SE ALQUILA en Monserrate número 145, frente a la nueva estación de policía, piso alto, acabado de fabricar, con sala, tres habitaciones, comedor al fondo, cocina y calentador de gas. Informan: Manzana de Gómez 240. Telf. A-4893.
A1 53123 17-25 Nov.

SE ALQUILA: Belascoaín 125 entre Reina y Estrella, primero y segundo pisos en 35 y 40 pesos, tres habitaciones, baño intercalado con calentador, cocina gas. Están sin estrenar. Más informes: Manzana de Gómez 240. Telf. A-4893.
A1 53121 17-25 Nov.

SE ALQUILA San Lázaro número 305, piso primero, en 50 pesos y segundo piso en 45 pesos, modernos con hall, sala, gabinete, cuatro habitaciones, cocina de gas y cuarto con servicio de criados. Informan: Manzana de Gómez número 240. A-4893.
A1 53118 17-25 Nov.

ALQUILO bajos Condesa 11, entre Campanario y Lealtad, moderna, sala, comedor, tres habitaciones, baño completo intercalado, cocina, baño criado. Informes F-1929. Calle A esquina a Quinta, Velado.
A-1 53156 17-20 Nov.

ESTRELLA 165, altos y bajos, dos puertas entrada, sala, recibidor 4 cuartos, baño completo, doble servicio, propia para familia reajustada, 34 pesos, llaves bodega.
A-1 53158 17-19 Nov.

LAGUNAS 45, bajos y altos, 25 pesos, sala, comedorcito, dos cuartos, baño completo, llaves agencia mudada del frente.
A-1 53157 17-19 Nov.

A-2. Vedado y Príncipe

VEDADO: Alquilo chalecito moderno en la calle Tercera entre E. y F., con jardín, portal, sala, gabinete, comedor, cocina y cuarto con servicio de criados en los bajos y terraza, cuatro habitaciones y dos baños en los altos. Informan: Manzana de Gómez 240. Telf. A-4893.
A2 53122 17-25 Nov.

SE ALQUILA en el Vedado, calle Línea esquina a J., hermosa residencia con todas comodidades necesarias y grandes jardines. Informan: Manzana de Gómez 240. Telf. A-4893.
A2 53127 17-25 Nov.

VEDADO: 27 y Baños. Alquilo piso alto, acabado de pintar, sala, comedor, tres habitaciones, baño completo, cocina gas, muy barato. Llaves, bodega.
A2 53114 17-25 Nov.

SE ALQUILA en el Vedado, calle F. y 27 un moderno y amplio chalet. Informan: F-1618.
A2 53043 17-23 Nov.

VEDADO: Alquilo calle F. entre 3a. y 5a., piso alto con sala, gabinete, cuatro habitaciones, baño intercalado, comedor al fondo, pantry, cocina y cuarto con servicio de criados. Informan: Manzana de Gómez 240. Telf. A-4893.
A2 53082 53120 17-25 Nov.

A-4. Marianao y sus Repartos

MARIANAO. Alquilo casa $20 moderna, amplia, portal, sala, comedor, 2 cuartos, baño, Avenida 5a. y 7. tranvía próximo «Playa». Buenavista San Miguel 4 «Ariete», Díaz. M-7141.
A-4 53167 17-25 Nov.

A-5. J. del Monte y Víbora

SE ALQUILA en Concha y Guasabacoa, bajos modernos con portal, sala, dos habitaciones, cocina y servicios, rebajada a $20.00. Informan: Manzana de Gómez 240. Telf. A-4893.
A5 53126 17-25 Nov.

A-6. Concha y Luyanó.

ROSA Enríquez entre Pernas y Luyanó, media cuadra tranvías, alquilo casa nueva. Portal, sala, dos habitaciones, baño, pantry, cocina, patio, precio situación. Llave bodega.
A6 52742 14-22 Nov.

ESTAFA

A la Policía dió cuenta Arno Topp, vecino de Teniente Rey 91, que hace tiempo le entregó a Miguel Kirsener, de Monte 121, diversos objetos valorados en la cantidad de 71 pesos, sin que se los devuelva ni se los pague, por lo que se estima estafado.

FOLLETIN 27

RICARDO LEON
(De la Real Academia Española)

LAS SIETE VIDAS DE TOMAS PORTOLES

Novela
PRIMERA EDICION
(De venta en «La Moderna Poesía»)

dos mil millones dedólares. Como vestido con la púrpura de los cardenales, yo oí juro que me sentía de todo punto un César Borgia...

Dicen que el hábito no hace al monje. Yo, por experiencia, afirmo que el hábito, el traje, la vestidura exterior dan a las gentes como una segunda naturaleza, le simprimen carácter y les confieren dignidad. No en vano es la historia del traje la historia de la civilización.

Pero de todos loshábitos, los que mejor me caen son los civiles. No en balde hoy un hombre a la moderna. Mis mayores éxitos los tuve en calidad de diplomático, ministro y presidente de toda clase de Repúblcas. Para asuntos de gabinete no tengo precio, como sesuele decir. Aunqnue la historia se lo calla y es de adivinar el por que,, yo intervine en losgrandes negocios europeos de antes y después dela guerra. Podría revelar aquí más de un secreto de Estado, pero punto en boca. Yo debo callar también. Todo político de altura, y yo lo soy hasta perderme de vista, tiene como sagrada obligación la de hablar y escribir a trochemoche, pero lo msmo hablando que escribiendo no decir nada entre dos plato. Y más si escribe sus Memorias, porque entonces debe perder, no sólo la memoria, sino las otras facultades, de tal suerte, que toda la sustancia se le quede en los puntos de la pluma y ahogada como una mosca en el tintero dela verdad.

2

Recuerdo que una vez, en un descanso de mis periplos históricos, iba yo viajando por España, cuando, al llegar a cierta población, de cuyo nombre no debo acordarme, vi que las gentes, en gran muchedumbre a las puertas del lugar, me recibían como en triunfo, a son de vítores y cohetes, músicas y aplausos.

Muy sorprendido yo de tan aparatoso recibimiento, que sonaba en misoídos como el «ritorna vincitor» de [illegible]», o la marcha triunfal del caballero «Tannhaüser», pregunté la causa y me expliqué enseguida la razón de semejante apoteosis. Dos horas antes de la hora en que yo llegué debió de llegar al pueblo, y como no llegó, me tomaron por él, cierto famoso personaje de Madrid, joven ministro, gran cacique, orador de punta, muy popular en la política española, pero desconocido personalmente en aquela plaza.

Como era natural, yo aproveché la ocasión, que tan a la mano me venía, para hacer una de mis habituales y más divertidas experiencias. Me puse al punto en situación. Acepté sin remilgos el papel. Ya que me habían tomado por el «tro» les seguí la corriente. Nadie como yo para adoptar los aires de un conspicuo y ejercer mis dotes de sugestión sobre la muchedumbre.

Cabalmente muchos kilómetros atrás, viniendo yo en mi «roadster», por el camino me había tropezado con el ilustre cacique, detenido en su viaje por un acidente de automóvil, que le obligaba a retardar un poco la excursión. Había, pues, tiempo sobrado para representar mi comedia.

Inútil es decir cómo en aquel pueblo que era de los grandes y famosos de España, por sus buenos trigos y opulentas viñas, me jalearon, banquetearon y sirvieron en calidad de ilustre huésped. Me dejé querer. Me sentí feliz, saboreando, a la par, con viva y doble fruición, los manjares, los vinos generosos y la opípara jugarreta con que pagaba la esplendidez de mis ingenuos anfitriones.

Pero no contaba con la huéspeda. El «otro yo» era un político de rumbo y un gastrónomo de los más voraces de la corte; pero, además, un orador elocuente. Y claro, había que hablar. DDestapado el champaña sobrevinieron los discursos. Yo tenía que destaparme también. Y para colmo, lucir mi elocuencia en el teatro, donde el pueblo en masa y como en fiesta solemne, acudió a aplaudir mis florituras... ¿Qué hacer? Y mi demonio familiar me respondió con fisga: Pues hablar...

Y hablé. ¿Cómo si hablé? Como los propios ruiseñores. Porque más que hablar fué cantar. En la mano. Con un arte y un fuego y una inspiración maravillosa. Como los propios Angeles. Aquello fué el delirio. Me sacaron a hombros del teatro. No se pudieron quejar del improvisado orador ni mi «alter ego» ni el público, ni mis sencillos anfitriones. A todos los dejé en muy buen lugar.

¿Qué dije? Ni yo mismo lo sé. Desde luego, nada entre dos platos. Ni era oportuno al cabo de tan copioso yantar que dijera cosas de sustancia. Precisamente, cuanto más vacío, enrevesado y chuflón, cuanto menos inteligible pero con apariencias de profundo y enigmático, me aplaudían más a rabiar. Cada camelo era un escalofrío. Cada mutis, una ovación.

Y no por que el auditorio fuera de gentes del vulgo. Les pasa igual a todos los auditorios. En cualquier estado y latitud, el hombre es un animal de sugestión, a la merced de todos los farsantes. Con sólo imaginar que paladea un terrón de azúcar, la boca se le hace agua. Con ver que sacan un reloj siente el deseo de sacar el suyo. Un solo aplauso, un bostezo, bastan para excitarle a bostezar o aplaudir. Lo que admiran y desprecian otros despierta su admiración o su desdén. Un juego de palabras y actitudes, un simulacro de emociones y de imágenes, aun que sean el colmo de lo bufo, bastan a conmover su sensibilidad, presta a la menor excitación, como el mecanismo de un autómata.

La palabra, como todo medio de acción o de expresión, lo mismo sirve para revelar y esclarecer las cosas que para fingirlas o escamotearlas. No hay sentido humano al que no se le pueda alucinar. Con que alguien afirme con suficiente convicción que ve, oye o siente una cosa, no faltarán quienes lo afirmen también, aunque la cosa no exista. Es fácil hacer creer lo más absurdo a la razón, el sentimiento y la conciencia. Cuanto más absurdo, más palpable. Tanto como el instinto de engañar al prójimo hay en el hombre la necesidad profunda de engañarse a sí mismo y de que le engañen los demás. ¿Se explicaría de otra suerte el éxito feliz de tantos y tan insignes bribones como en la ciencia, en el arte y, sbre todo, en la política, le dan el timo a la humanidad y con procedimientos no más originales ni ingeniosos que el timo del portugués?

Pero en esto como en todo hay clases. Como hay artistas timadores hay timadores artistas. Y también —muchos— que engañan de buena fe, creyendo, con la mayor sinceridad de este mundo, que su mentira es la verdad. Y los hay, por fin, estos son los peores, que en posesión de la verdad la ponen al servicio del engaño.

Todavía falta una lcase que es la mejor y es la mía. La del que sabe a ciencia cierta que en este pícaro mundo todo es farsa, pero la sabe revestir de tales arrequives y primores, encarnarla y vivirla con tanta realidad y perfección, que la convierte,, por virtud del arte en cosa viva y verdadera, más humana y más útil que la verdad.

Este es el arte, no sólo de los verdaderos artistas, sino de los falsos histriones. El político de oficio, el orador popular, el «leader» y el «meneur» de muchedumbres, saben explotar como pocos el gran poder de sugestión de la palabra y de la mímica. No es otro el secreto de su elocuencia y de su influjo.

Pero yo también estoy en el secreto. Desde mis primeras improvisaciones oratorias aprendí que para hablar en público es menester, primero y principal, perder de todo punto la vergüenza, y estar perfectamente poseído de sí mismo y de la imbecilidad del auditorio.

Bastáronme estos preceptos, como se ve nada ciceronianos y mi experiencia de los hombres, los mismos en todas partes, para revelar al mundo una nueva aptitud de mi persona: la de político y orador de gran estilo.

3

Pero este incesante juego de apariencias, cuyo enorme interés artístico y psicológico es tan de considerar y aplaudir, no bastaba con todo a satisfacer mis ambiciones, mi anhelo de más sensibles y provechosas realidades.

¡Luz, ms luz!— deecía yo como Goethe entre dos luces, pero más codicioso todavía, con el doble afán de poseer la luz del conocimiento y esta otra luz que en lenjuaje picaresco llaman también guita, mosca, trigo, parné, con otra porción de apodos de mal gusto.

Aunque idealista como el que más, siento la vocación moderna de los valores positivos y económicos. Hombre al fin de mi tiempo, soy hombre de realidades.

M.E.C.D. 2016

ANUNCIOS CLASIFICADOS DE ULTIMA HORA

ALQUILERES

B-1 Casas Apartamentos

SE ALQUILA un apartamento primer piso Compostela número 60, centro comercial con living room, 3 cuartos grandes, comedor sevillano, baño completo, servicio y cuarto para criado. Puede adaptarse para Notaría u oficina. Su precio $60. Demás informes Telf. F-3417. B-1 53148 17-22 Nov.

MALECON MANRIQUE Y SAN LAZARO

Apartamentos modernos y muy frescos, se componen de tres y cuatro habitaciones, sala, comedor y cuarto de criado con su servicio, informes en la misma, pueden verse a todas horas. M-6589. B-1 53137 17-20 Nov.

B-2 Locales y Naves

LOCAL PROPIA para bodega, Infanta y Desagüe, con armatostes, vidrieras y nevera. Informa: Luis González. U-1157. B2 52942 16-22 Nov.

TREN de lavado o tintorería, se alquila casa propia para esos giros. Tiene útiles para trabajar. Informan en Párraga 12, Gumersindo López, teléfono I-7350. B2 53011 16 nov 21

ALQUILO: O-Reilly 106 y 108, edificio cuatro plantas, antigua casa Harris Bros., entrada por O-Reilly y por el fondo. Hay elevador pasajeros y carga. Informes: Manzana de Gómez 240. Telf. A-4893. B2 53119 17-25 Nov.

SE ALQUILA en la Calzada de Concha número 16, espaciosa nave de depósito, propia para industria o depósito. Informan: Manzana de Gómez 240. Telf. A-4893. B2 53125 17-25 Nov.

ALQUILO: Obispo número 34, gran local con vidriera, propio para establecimiento con varias habitaciones en los altos, se da barato. Informan: Manzana de Gómez 240. A-4893. B2 53128 17-25 Nov.

B-3. Departamentos

EN LAS CASAS, Villegas 93, Luiz 59, Aguila 164 y Habana 157, alquilo departamentos y habitaciones muy baratas, interiores y vista a la calle. B3 53073 17-24 Nov.

B-4 Habitaciones

BARATAS, HERMOSAS Y FRESCAS HABITACIONES

Se alquilan habitaciones y un apartamento con dos habitaciones con vista a la calle, en Maloja No. 1, esquina a Monte y Aguila. Las llaves en la misma. Si el inquilino tiene buenas referencias que se puedan comprobar se aceptará solo un mes en fondo. Informan: Edificio «Bacardí», Apartamento número 401. Teléfono A-7830. Sr. Francisco Torres. B4 53079 17-22 Nov.

ALQUILO CONFORTABLE habitación con todas comodidades. La comida más sabrosa de La Habana. Estricta moralidad, punto inmejorable. Precio baratísimo. Galiano 90, principal, próximo San Rafael. B4 53134 17-20 Nov.

B-6. Hoteles

Hotel San Carlos
Egido y Monte
Residencia de Personas Estables, el Punto Ideal Para Vivir
MAS Céntrico Cómodo Económico Satisfecho
Un Solo Precio Todo el año

SE SOLICITAN

S-1. Criadas y Criados

SE DESEA muchacha blanca, no menor de catorce años, que tenga familia responsable, para la limpieza en parte de una casa. Sueldo ocho pesos, casa, comida y ropa limpia. Calle B. número 233 entre 25 y 27, Vedado. S-1 53154 17-19 Nov.

SE NECESITAN un joven español para criado de mano, y una criada para cuartos, sueldo, $30 el criado y $2? la criada. Compostela 58. S-1 53161 17-19 Nov.

S-12. Solicitudes Varias

SOLICITO persona decente, digna de confianza, socio de habitación, ventiladísima con todas comodidades. Baratísimo. (La comida más sabrosa de la Habana). Moralidad. Punto inmejorable. Galiano 90. S12 53133 17-20 Nov.

SE OFRECEN

O-1. Criadas y Criados.

CRIADO español se ofrece para Casa particular práctico en el servicio fino de comedor, hace coteles de todas clases, tiene referencias inmejorables de casa conocidas. Informan: Teléfono A-9704. O-1 53162 17-19 Nov.

CRIADO DE MANO español, desea colocarse en casa de moralidad, habituado al servicio fino; tiene buenas referencias de familias conocidas, sabe hacer cocktails, sirve a la rusa. Telf. FO-2682. O1 53065 17-20 Nov.

SE OFRECEN dos muchachas españolas, una práctica en comedor; otra sabe coser, lavar, ropa fina; tienen referencias, muy buenas, buena presencia y salen fuera. Telf. M-7122. O1 53067 17-19 Nov.

DESEA colocarse una señora mayor de 30 años, mestiza, para cuartos, por horas y ayuda en otros quehaceres. Es fuerte y decente. Teléfono I-5222. O-1 52788 15-19 Nov.

UNA ESPAÑOLA desea colocarse para todo el servicio de corta familia, tiene muy buenas referencias y buena familia americana. Telf. A-0157. Villegas 99. O1 53107 17-20 Nov.

DESEA COLOCARSE de criada de mano o manejadora una joven española, es muy cariñosa con los niños y muy formal. Telf. I-5317. O1 53109 17-19 Nov.

SE DESEA colocar una muchacha para criada de mano o de cuartos o manejadora, sabe coser algo. Informan I-2737. O-1 53135 17-20 Nov.

SE DESEA colocar una extranjera de criada de mano, sabe coser, tiene referencias de casas conocidas, llamen a Luisa. Telf. U-8239. O-1 53138 17-19 Nov.

SE OFRECE criada española, sabe coser muy bién; también sabe servir la mesa, tiene muy buenas referencias, no le importa ir a los repartos. A-3243. O1 52787 15 nov 18

LLAME AL M-2984

y pide el Tapa-Goteras «Lincoln', Líquido, que Vd. necesita para evitar las filtraciones y goteras en sus techos.

No espera a más tarde, cuando llueva más fuerte, porque entonces el daño será mayor y el perjuicio más grande.

Ahora, en tiempo de seca, es la ocasión de cubrir los techos.

Las firmas más importantes de Cuba, nos están confiando sus pedidos, asegurándose de esta manera de goteras, humedad y filtraciones.

Para techos de azotea, papel, madera, pizarra, lona, teja acanalada, lo único y lo mejr es Tapa-Goteras «Lincoln». Se aplica como si fuera una iptnura, tal como viene preparada de la Fábrica. Cada galón cubre unos diez metros y sólo vale dos pesos.

Centenares de certificados de clientes satisfechos tenemos a la disposición de nuestros futuros clientes y amigos.

Presente este anuncio y le harán una diez por ciento de rebaja.

Vives núm. 93. Telf. M-2984. Habana.

SE OFRECEN

SE DESEA COLOCAR una señora española para criada de mano o manejadora; tiene referencias. Informan: Escobar 88. Telf. A-1269. O1 5313 17-19 Nov.

DESEA colocarse una española para criada de mano o manejadora, ayuda a la cocina, tiene buenas referencias, informan F-3140. O-1 53150 17-19 Nov.

SE OFRECE una joven española para criada de mano, o manejadora, tiene referencias, informan FO-2671. O-1 53147 17-19 Nov.

SE DESEA colocar joven española para criada de mano o cuartos, tiene buenas referencias. Telf. M-5291. O-1 53153 17-19 Nov.

SE DESEA colocar una joven española de criada de mano o manejadora o para todos quehaceres de corta familia tiene referencias, pregunten por Dominga. Telf. U-2875. O-1 53155 17-19 Nov.

SE DESEA COLOCAR una española para criada de mano o cocinera. Informes y referencias: 23 y F., número 235. F-2861. O1 53131 17-19 Nov.

DESEA colocarse un buen criado español, fino y trabajador, con buenas referencias de casas conocidas, desea casa seria. Informan, teléfono F-5822. O1 52822 15-18 Nov.

DESEA colocarse un buen criado de mano peninsular, acostumbrado a todo esmerado servicio, sin pretensiones; tiene referencias de buenas casas. Teléfono A-4792. O-1 53161 17-19 Nov.

SE DESEA colocar una española de criada de mano, en la misma una cocinera para corta familia, informan: teléfono F-6021. O-1 53170 17-20 Nov.

PARA criada de cuartos o manejadora se ofrece joven española de mediana edad que sabe coser y zurcir, entiende algo de cocina, es recomendada por las casas donde trabajó y no tiene pretensiones. Telf. I-6991. O-1 53168 17-20 Nov.

DESEA colocarse una muchacha española. Sabe lavar y planchar ropa fina, es muy formal y trabajadora y limpia, no le importa ir al campo. Entiede de cocina. Aurelia M-5895. O-1 53163 17-19 Nov.

DESEA colocarse una muchacha española para criada de mano o manejadora o para los quehaceres de un amtrimonio, tiene quien la recomiende Telf. F-6146. O-1 53165 17-19 Nov.

O-2. Cocineras y Cocineros.

SE OFRECE inmejorable cocinera, de color, va fuera de La Habana; tiene inmejorables referencias; otra criada o manejadora, sabe lavar. Teléfono: M-7122. O2 53068 17-19 Nov.

SE DESEA colocar una española para cocinar y limpiar siendo una corta familia, sabe cocinar bien y es aseada y duerme en la colocación. Informan teléfono F-5141, tiene referencias. O-2 53159 17-19 Nov.

MUCHACHA española desea colocarse para cocinar y limpiar. Tiene recomendaciones; pregunten por Pilar. Teléfono U-8239. O-2 53139 17-19 Nov.

SE DESEA colocar una cocinera para cocinar y limpiar, no le i mporta dormir fuera o en la casa, informan Morro núm. 5. Telf. M-5895. O-2 53151 17-19 Nov.

SE DESEA colocar, una excelente cocinera repostera, peninsular. Informan Tulipán núm. 10. Telf. I6349. O-2 53149 17-19 Nov.

SAN LAZARO 64, PRIMER PISO

Se necesita joven española para todo servicio de corta familia. Tiene que saber cocinar bien, ser práctica en todos los quehaceres de casa, traer buenas referencias y dormir en la colocación. Presentarse después de las nueve. O-2 53169 17-19 Nov.

3. Manejadoras

DESEA colocarse manejadora señora de mediana edad para casa honorable, es cubana, tiene mucha práctica en niño recien nacido; para dama de compañía. Sabe coser y otros quehaceres, recomendaciones inmejorables, tiene certificado de salud. Teléifono M-3274. O-3 53140 17-19 Nov.

O-8 Lavanderas.

DESEA COLOCARSE señora española para lavar y hacer limpieza, no importa dos o tres dias a la semana; en la misma una para hacerse cargo de algún enfermo de día o de noche, con referencias. Telf. I-7861. O8 53103 17-20 Nov.

SE OFRECE criada austriaca, habla bien español, sabe lavar y planchar toda clase de ropa; también sabe servir la mesa, tiene referencias. A-3343. O8 53020 16 nov 18

SE COMPRAN

C-6. Maquinarias

MAQUINARIA

Se desea comprar un torno de unas 20 pulgadas de plato y un taladro chico para taller de mecánica. Dirijan las ofertas o vean a José L. Villaamil. San Rafael 50. C-6 CI 17 21 Nov.

INGLES CON DISCO FONOGRAFICO **MUESTRA GRATIS**

Método nuevo Garantizamos por escrito que Ud. hablará, leerá y escribirá correctamente el inglés en poquito tiempo. 20 años de éxito. Pida infor. mes hoy

INSTITUTO UNIVERSAL (P56) 1265 LEXINGTON AVE. NEW YORK

Sírvase enviarme sin obligación ninguna muestra gratis y completos informes:

Nombre.............................. Dirección..............................

SE VENDEN

V-1. Casas.

OPORTUNIDAD EXCEPCIONAL

Se vende un lindo chalet, situado en lo mejor de Alturas de Almendares.

PLANTA BAJA:
Portal, sala, estudio, comedor, pantry, cocina, cuarto y servicio de criados, garage.

PLANTA ALTA:
Cuatro habitaciones y dos magnificos baños.
Precio: $14.500.00.
Puede pagarse $8,000.00 de contado y resto en cómodos plazos.
Informes: Telf. FO-1409.

VI 53100 17-20 Nov.

LA SIERRA. Compre la casa mejor situada de este aristocrático reparto. En lo mejor de La Sierra, calle 5 entre 2 y 4, a media cuadra del cine Rivoli y una del parque y tranvías, vendo lujosa casa de reciente construcción de primera, toda decorada, compuesta de jardín, portal, hermosa sala, hall, tres habitaciones para familia, baño intercalado moderno, amplio comedor, pantry, cocina, lavandería, garage, 2 cuartos de criados y baño, bonito patio con artística fuente sevillana. Véala de 9 a 12 y de 3 a 6 y póngale precio, que le daré facilidades. V-1 53173 17-21 Nov.

V-4. Establecimientos.

CAFE BARRA Cantina y Fonda en esquina de lo mejor de Monte, vendo en $6.500 con facilidades de pago o cambio por prepiedades. Marín, Café «Los Alpes» Reina y Rayo. V-4 53136 17-20 Nov.

HORROROSA ganga. Vendo bodega, bien situada sola en esquina, poco alquiler, motivo que explicaré, la quemo $1.000 pasando solamente víveres, armatostes etc. vale más. Informes directos, Marrero, Aguiar número 57, teléfonos A-7672 y M-7036. V-4 53164 17-20 Nov.

V-7. Automóviles y Accesorios

GANGA
APROVECHE TEMPORADA
Vendo perfecto estado Packard 12 cilindros casi nuevo. Precio de situación.
Sr. Martínez M-2096.
V-7 53030 17-24 Nov.

V-8 Instrumentos de Música

VENDO Radiola R. C. A. 60, bocina electro-dinámica 106, gabinete lujosísimo, completamente nueva, a todas horas, $55.00, A-5704, Jesús del Monte 27 altos. V-8 52898 16-20 Nov.

V-9. Utiles de Oficina.

MAQUINAS
De escribir y burós desde $5.00
BUROS
Libreros, archivos, sillas giratorias, carpetas, máquinas escribir, sumar, calcular, mimeógrafos, cajas caudales, no reparo precios.
Véalos Villegas 6, Telf. A-8054.
V-9 53042 11-12 Nov.

V-12 Objetos Varios

TUBERIA DE HIERRO GALVANIZADO

Se vende tubería de hierro galvanizado, americana, usada, de 1¼, 2 y 2½, en perfecto estado. Puede ser entregada sobre carros de ferrocarril o sobre camión en Matanzas, Placetas y Sancti Spíritus. Para más informes: Edificio "Bacardí", cuarto piso, departamneto 401, y por escrito al apartado 1292, Habana. V12 53078 17-22 Nov.

PROPIO PARA SOCIEDAD o particular se vende billar Brunswick completo, tres cuadros Romañach premiados exposiciones París, Roma yS. Luis. Telf. FO-1632. V12 53041 17-20 Nov.

VENDO varias incubadoras eléctricas de uso casi nuevas. Informes U-2103 de 1 a 3 p. m. V-12 53166 17-22 Nov.

DE INTERES GENERAL

DEPOSITANTES Banco Gallego. Nos hacemos cargo de gestionar cobros de depósitos de este Banco. Venga sin demora, si no quiere perder sus ahorros. Notaría de E. Lamar, Cuba 49. Telf. A-4952. I 53062 17-22 Nov.

PERDIDAS

PERDIDA. Se han extraviado en la Víbora por las calles de San Mariano y Armas unos espejuelos de carey, que por ser recuerdo de familia, mucho será apreciada su devolución. Avisar a San Lázaro 82 entre Vista Alegre y Carmen, Víbora. I JIR 17-20 Nov.

PROFESIONALES

DRS. EN MEDICINA

MARIA S. MOLINA: Comadrona «Hijas de Galicia» y particular, últimos procedimientos modernos. Precios módicos. Consultas gratis diarias. Telf. U-4090, Neptuno 206-B., entre Marqués González y Oquendo. Prof. 52912 16-1 Dic.

DR. A. E. MILLA SOLSONA

Exclusivamente enfermedades de señoras. Servicio de enfermeras. Tratamientos especiales de las enfermedades del útero, ovarios y trompas (flujos, dolores menstruales). Neurastenia sexual, esterilidad, electricidad médica. Consultas diarias de 3 a 5, San Rafael 123, U-1680. Prfs. 51054 3 dic 3

DR. ABELARDO LABRADOR

Consultas gratis de 8 a 12 a. m. Pagas de 3 a 5 p m. Enfermedades señoras, flujos crónicos, metritis, bronquitis. Corazón, riñones, diabetes, reumatismo crónico enflaquecimiento. Inyecciones Neo Salvasán. Angeles 3, entre Reina y Estrella. Telf. A-0801. Prof. 51333 6-6 Dic.

DR. FRANCISCO J. DE VELASCO
Corazón, Pulmones, Estómago. Intestinos
DR. RUBEN DE VELASCO ..
Corazón. Pulmones. Enfermedades de los niños
Consultas de 12 a 2 y de 1 a 3
Días laborables. Horas especiales previo aviso.
Salud 34. Telf. 5418.
Prof. 52598 13-13 Dic.

PROFESIONALES

POLICLINICA INTERNACIONAL

Director, David Cabarrocas. San Miguel 130 entre Lealtad y Escobar. Teléfono U-2737. Cuando vaya al Hospital, Casa de Socorro o Sociedades, fíjese que la Policlínica Internacional, da gratis consultas, reconocimientos, Rayos X, Rayos Ultravioleta, Luz Alpina, Medicinas, Inyecciones Intravenosas, Análisis, Curas, etc. Prfs. 5121 4 dic 4

ALQUILERES

A-1. Habana.

EN $25.00, POR SU PRECIO NADA MEJOR

Se alquilan en 25 pesos las cómodas y ventiladas casas bajas, call de Agustín Alvarez número 9 y 22 entre Marqués González y Oquendo, a dos cuadras de Belascoaín y una del Nuevo Frontón, acabadas de pintar, compuestas de sala, saleta corrida, tres habitaciones, cocina, patio y demás servicios, con abundante agua. Calle pavimentada, y mucha luz. Vecindario de moralidad. Las llaves en el número 10. El inquilino que durante seis meses pague bien y cuide la casa, tendrá derecho a que el séptimo mes se le cobre medio alquiler. Si el inquilino tiene buenas referencias que se puedan comprobar, se aceptará solo un mes en fondo. Informes: Edificio "Bacardí", partamento 401, Sr. Francisco Torres. Telf. A-7830. A1 53077 17-22 Nov.

ALQUILO ALTOS: Primer piso, San José número 27, esquina San Nicolás, tres cuartos, comedor, baño moderno, cocina. Precio: $37.00. Llave, bodega. Informan: F-4018. A1 53097 17-20 Nov.

SE ALQUILA la casa San Lázaro 132 altos, por Aguila, con cuatro cuartos, sala y comedor. Gana: $35.00. Informan en la bodega. A1 53103 17-25 Nov.

SE ALQUILA: San Lázaro 331, Infanta, Basarrate, lindo piso alto, sala, cuatro cuartos, baño intercalado, comedor, cocina, cuarto servicio criados. Propios para Dr. Informan: Telf. A-7146. Llave misma. A1 53112 17-21 Nov.

ALQUILO: Corrales 2-C., primer piso sala, saleta, comedor, cuatro habitaciones, cocina, baño y servicio sanitario $50.00. Llaves e informes: Grandes Almacenes «El Número 15. Monte núm 15. Telf. A-2803. A1 53116 17-25 Nov.

ALQUILO BONITOS altos acabados de pintar, Consulado 27, esquina a Genios, cuatro cuartos con balcón a la calle, cuarto criados, cocina gas. Más informes en la misma. A1 53037 17-22 Nov.

MONTE LETRA G., entre Zulueta y Prado, se alquilan los altos a precio de situación, cuatro cuartos, sala, comedor, cocina y baño intercalado. Informan en los bajos, garage. A1 53038 17-27 Nov.

SAN MIGUEL 270 cerca Infanta: Altos o bajos reajustados, baños intercalados, sala, dos ventanas, comedor, cocina, cuatro cuartos, patios. Informan: Carbonería. F-1226. A1 53045 17-21 Nov.

BAJOS DE ESQUINA Propios para gabinetes médicos, comisionista con muestrario, taller de modist. Gran antesala, cuatra cuartos, amplio garage. Virtudes 70 esquina San Nicolás. Informes: Telf. F-4963. A1 53053 17-27 Nov.

OQUENDO 5-D.

Bajos, sala, saleta, cinco habitaciones, dos baños, comedor, cocina de gas, carbón, lavadero de ropa. Precio: $50.00. Informan: F-2134. A1 53142 17-23 Nov.

CARLOS III 16-B.

Alto y bajo, sala, saleta, cuatro habitaciones, baño intercalado, cocina de gas. Ultimo precio: $45.00 Informan: F-2134. A1 53146 17-23 Nov.

AVE. REPUBLICA 271, BAJOS

Sala, cuatro habitaciones, baño intercalado, comedor al fondo, cuarto y servicio de criados, cocina de gas y carbón. Informan: F-2134. Precio: $50.00. A1 53143 17-23 Nov.

CHACON 8: Casa moderna. Se alquila la planta alta, sala, saleta, cinco cuartos, baño completo. cocina por gas, servicio criados. Llave: Aguiar 62. Informes: Amargura 54. A-5269. A1 53071 17-22 Nov.

EDIFICIO "MENENDEZ"

Gervasio y Virtudes. Alquilo un primer: Sala, recibidor, tres habitaciones, baño intercalado, cocina de gas y servicio criados. Informan, en la bodega. A1 53124 17-25 Nov.

ALQUILAN altos. Nueva del Pilar número 1, esquina a Benjumeda. Propios para corta familia, muy cómodos, buen baño intercalado, precio módico. Informan, la bodega en frente. A1 52950 16 nov 18

AGUILA 6, BAJOS
Sala, comedor y tres cuartos, $40 00
TROCADERO 44, altos
Los altos con cinco cuartos, $45.00
Informes en
THE TRUST COMPANY OF CUBA
Departamento de Bienes
Obispo 53. Telf. M-6917.
A1 52913 16 nov 26

BENJUMEDA 56, ALTOS

En 30 pesos, se alquilan los lujosos, modernos y frescos altos de Benjumeda número 56, entre Marqués González y Oquendo, sala, saleta corrida, tres habitaciones, baño intercalado completo y calentador. Las llaves en la bodega esquina a Oquendo. Si el inquilino tiene buenas referencias que se puedan comprobar, se aceptará solo un mes en fondo. Informes: Edificio «Bacardí» número 401. Telf. A-7830. Francisco Torres. A1 51618 17-22 Nov.

EN $35.00 SE OLQUILA la casa compuesta de tres plantas, Compostela 50-A., entre Obispo y Obrapía en donde estuvo instalada la conocida Joyería de Mandelli, con todas sus vidrieras, mostrador, lámparas, enseres y útiles; lista para abrir en el acto y propia para cualquier pequeño y elegante establecimiento; con un departamento en el primer piso con frente a la calle, apropiado para un taller o depósito del establecimiento y otro departamento en el segundo piso, con balcón a la calle, propio para vivienda. Todo en $35.00. Puede verse de 8 a 12 y de 2 a 6. A1 53088 17-23 Nov.

ALQUILO los bajos de Desagüe 92, casi esquina a Infanta, compuestos de sala, comedor, dos habitaciones, baño, cocina y patio. Precio de situación. Informa: Luis González. Telf. U-1157. A1 52939 16-22 Nov.

BERNAZA 37, unos bajos propios para almacén. La llave en la imprenta de al lado. Informan, Humara. Telf. M-9093. A1 51229 4 dic 4

Los Económicos del
D I A R I O
Los LEE quien Puede PAGAR

LOS Comerciantes que son jefes de Familia están tratando de mudarse a una Casa más barata que reuna o supere las cualidades de la que actualmente habitan.

ELLOS son fijos y buena paga; y si usted les ofrece desde el DIARIO—periódico único que leen—su finca vacía y reajustada, seguramente se la alquilarán.

ALQUILERES

MAGNIFICOS altos, Belascoaín 98 B, esquina a Benjumeda. Sala, recibidor, cinco habitaciones, todas con vista a la calle, dos baños intercalados, comedor, cuarto para criados con todos sus servicios, agua abundante, entrada independiente, precio de situación. Llaves, informes, tienda de ropa de la esquina. A1 52951 16 nov 18

ALQUILO altos y bajos de Estrella 235 entre Infanta y Ayesterán, compuestos de sala, comedor, tres cuartos, baño y cocina de gas. Informa: Luis González. U-1157. A1 52943 16-22Nov.

ALQUILO los altos y bajos de Infanta 43-C., compuestos de sala, comedor, gabinete, terraza, tres habitaciones, baño intercalado y cocina de gas. Informa: Luis González. U-1157. A1 52941 16-22 Nov.

SE ALQUILA: Jesús Peregrino casi esquina a Santiago, una accesoria. Precio de situación. Informa: Luis González. U-1157. A1 52947 16-22 Nov.

SE ALQUILA una accesoria en Benjumeda casi esquina Infanta, compuesta de un salón, patio, cocina y bao. Informa: Luis González. U-1157. A1 52938 16-22 Nov.

SE ALQUILA muy rebajado el segundo piso de San Miguel 36 compuesto de sala, comedor, dos cuartos, baño intercalado de lujo, cocina de gas y servicio de criados. La llave en la sastrería. Informan: A-5810 y F-5707. A1 52971 16-19 Nov.

MALECON 27. Altos, entre Industria y Crespo, sala, saleta de marmol, comedor, cuatro cuartos, baño, cuarto y servicio de criados. Abierta de 8 a 12. FO-2980 y A-2736. A1 52883 16-22 Nov.

ALQUILO primer piso, San Lázaro 42 esquina Cárcel en $65.00, cuatro cuartos y San Lázaro 244, bajos, tres cuartos $45.00. Informan: M-1681, los altos. A1 52884 16-19 Nov.

CALLE PRADO

Esquina de tres plantas, acera de sombra, los bajos separados si lo desean. Informan al Telf. M-6589. A1 52973 16 nov 19

ALQUILO, Gloria 204 ,a pocos pasos de Belascoaín, Cuatro Caminos, Cristina, Plaza Mercado, etc. Por donde pasan todos los tranvías de la Habana. Trato directo. Calzada de Jesús del Monte número 438 y medio entre Luz y Pocito. Telf. I-1132. A1 52908 16 nov 20

SE ALQUILA, Vives 82 entre Florida y Alambique, por donde pasan todos los tranvías de la Habana. Trato directo a todas horas. Calzada de Jesús del Monte número 438. 1-2, altos entre Luz y Pocito. I-1132. A1 52907 16 nov 20

SE ALQUILA en $20, Desagüe y Morales, a media cuadra de Infanta. Sala, comedor, tres cuartos grandes, cocina, servicios, patio grande y mucha agua. La llave al lado. Teléfonos A-2689, U-2256. Informan, Lealtad 238. A1 52997 16 nov 19

SE ALQUILA en 18 pesos, Príncipe y Hornos, lado bodega. Sala, comedor, dos habitaciones, patio, cocina, servicios y mucha agua. La llave en la bodega. Informan, Lealtad 238. Teléfonos A-2689, U-2256. A1 52999 16 nov 19

SE ALQUILA en $40, Campanario 205, altos, entre Carmen y Figuras, sala, comedor corrido, 5 habitaciones grandes, cocina, servicios, mucha agua. La llave en la lechería. Informan, Lealtad 238. Teléfonos A-2689, U-2256. A1 52998 16 nov 19

ALQUILO, Oquendo 23 1-2, bajos, entre San Miguel y San Rafael. Sala, dos cuartos, comedor, cocina y baño intercalado, dos patios. $22. Llaves al lado. U-4742. A-6524. A1 52990 16 nov 20

EN $34, alquilo altos, Muralla 29. Sala, comedor, tres habitaciones, cocina carbón y gas, baño completo. A1 52993 16 nov 23

RAYO 58 entre Reina y Estrella, alquilo los hermosos bajos. Sala, saleta, cinco amplias habitaciones, comedor, cocina, patio, traspatio, doble servicio. $40. Informes la misma. A1 52995 16 nov 18

ANIMAS 141, altos, entre Gervasio y Belascoaín, sala, saleta, cuatro habitaciones, baño y demás servicios. Teléfono A-6859. A1 52989 16 nov 19

MONTE 267, (entre Carmen y Rastro), $32, $36, espléndidos pisos nuevos, sala, saleta, tres habitaciones, baño intercalado, comedor, cocina, calentador gas, servicio criados. Informes, llaves, Monte 319. Telf. A-6045. A1 53018 16 nov 18

ALQUILO, Franco D, Desagüe 67, dos y tres habitaciones, demás comodidades modernas, alquiler 25 y 28 pesos. Llaves, Franco A, casi esquina Desagüe. A1 53012 16 nov 19

ALQUILO Pozos Dulces 24, altos, hermosa casa, tres cuartos, baño intercalado, sala, terraza, comedor, cocina, cuarto, servicio de criado, gallinero y lavadero en la azotea. Llas llaves en 26, bajos. Informan, teléfono A-8956. A1 52984 16 nov 30

ALQUILO: Cuba 89, dos segundos pisos, sala, comedor, cocina, cuatro y cinco habitaciones, baño y doble servicio. Informes: Grandes Almacenes «El Número 15», Monte número 15. Telf. A-2803. A1 52916 16-24 Nov.

ALQUILERES

CARLOS III 221, frente al Colegio La Salle, alquílanse lujosos bajos, portal, sala, recibidor, cinco hermosas habitaciones, comedor, pantry, cocina, patio, traspatio, dos baños. F-4784. A1 52959 16-21 Nov.

SE ALQUILA: Refugio 5, bajos, entre Prado y Morro, tres cuartos, dos baños, cuarto y servicio para criados. A1 52893 16-25 Nov.

REVILLAGIGEDO 1; alquilo dos plantas independientes, acabadas de pintar, sala, recibidor, tres cuartos, comedor, servicio intercalado y criados, una habitación en la azotea, con servicio y baño. De 9 a 11 y 2 a 5. A1 52720 14 nov 18

ALQUILO para que viva más barato que nadie un piso principal y otro en la azotea, en Belascoaín 95, son de lo más cómodos. Véalos. A1 52556 13 nov 19

EN PRADO

Esquina, acera de sombra, tres pisos. Todo mármol. Para club, colegio, legación, exhibición, comercio, huéspedes. M-6589, M-3813. A1 52731 14 nov 19

BELASCOAIN 613 E

Alquila los altos entre Figuras y Carmen, con sala, comedor, tres cuartos, baño moderno intercalado y un cuarto en la azotea con servicios. Informan en San Miguel 100. Carlos Rodríguez. A-4300. A1 52743 14 nov 29

SE ALQUILAN
SAN MIGUEL 118

Entre Campanario y Lealtad, modernos altos y bajos, sala, recibidor, tres habitaciones, baño intercalado, comedor, cocina y servicio de criados. Alquiler rebajado. Verlos de 2 a 6 p. m.

AVE. DE LA REPUBLICA 318

Entre Escobar y Gervasio, modernos altos con sala, dos habitaciones, baño intercalado, comedor, cocina y servicios. La llave en la misma. Alquiler: $35.00.

SUAREZ No. 137

Modernos bajos con sala, dos habitaciones, baño completo, comedor y cocina. Alquiler: $25.00. Verlos, de 8 a 12 a. m.

Informan:
COMPAÑIA DE SEGUROS "EL IRIS"
Empedrado No. 34. Telf. A-1294
A1 52694 14-18 Nov.

ALTOS MODERNOS, BARATOS

Alquilo principal y segundo piso, sala, saleta, seis cuartos, dos baños, comedor, fresca y agua abundante, San José 126 y medio G., entre Oquendo y Soledad. Llave allí. Informan: Malecón 40. M-8007. A1 52727 14-18 Nov.

ALQUILO casa en $25. Sala, saleta y cuatro cuartos. Acierto número 11, próxima a Toyo. A1 52741 14 nov 22

ANIMAS 127: Se alquilan los altos compuestos de sala, comedor, cinco habitaciones, baño, cocina y terraza al fondo. Precio: $50.00. Informan: Bufete de Arellano. M-3936. A1 51559 7-21 Nov.

GANGAS SEALQUILAN

Moderno, magnífico edificio. Dragones y Amistad, propio para hotel. Aproveche temporada. Precio de situación.
A-4358, M-6263.
Altos botica Sarrá.
A1 6916 2 nov Ind.

SE ALQUILA. 1er. Piso: Sala, comedor, 4 grandes habitaciones, de 4x4 con balcón a la calle, agua caliente, mucha agua. Altos del Palacio de las Corbatas. Salud y Galiano. A1 52952 16-19 Nov.

ALQUILO: Progreso 3 esquina Aguacate, sala, recibidor, dos cuartos, comedor, baño completo, cuarto criados, moderna, $40.00. Telf. A-1722. M-8638. A1 52894 16-19 Nov.

SE ALQUILAN

Los altos de Prado 110. Propios para casa de huéspedes. Precio, $100 mensuales. La llave en los bajos. Informa, M. Gamba en Prado 110 A, altos. Telf. M-6971, de 10 a 11 m. y de 4 a 5 p. m. A1 52986 16 nov 19

ALQUILO: Monte 15, dos primeros pisos, juntos o separados, terraza, sala, saleta, hall, comedor, nueve grandes habitaciones, cocina, dos baños y doble servicio a $90.00. Llaves e informes: «Grandes Almacenes «El Número 15», Monte número 15. Telf. A-2803. A1 52915 16-24 Nov.

ARAMBURO 52 entre San José y Zanja. Se alquilan varios pisos de tres y cinco habitaciones, acera brisa. Precio: $30.00 a $40.00. Informan: Telf. F-5506. A1 52860 16-24 Nov.

VILLEGAS 109: Cerca de Muralla. Se alquila un piso alto, con cinco habitaciones, sala, recibidor y servicio moderno. Informan: Muralla 103. Telf F-5506. A1 52861 16-24 Nov.

ALQUILO

Bajos, Jovellar 41 esquina Hospital, sala, comedor, dos cuartos, baño intercalado, servicio criados, cocina gas. Llaves, bodega. Informa: Fonseca, Luz 1-A., Telf. I-3361. A1 52864 16-26 Nov.

ALQUILO modernos bajos, Desagüe 7 B, próximo Belascoaín. Dos dormitorios, sala y saleta corrida, baño intercalado. Puede formarse otro cuarto en saleta. Informes, Telf. A-4889 A1 52775 15 nov 21

SAN LAZARO 98, bajos modernos, comedor, tres cuartos, baño intercalado, hall; otro departamento interior, sala, dos cuartos. Informan: M-2863 F-2124. Llaves en los bajos. A1 52910 16-26 Nov.

$25.00: ALTOS Y BAJOS, independientes, Lealtad 151 entre Reina, Salud, sala, dos habitaciones, baño. Genios 17 altos, entre Consulado, Industria, sala, habitación, baño $20.00. San Lázaro 101, entre Galiano Blanco. A1 52881 16-20 Nov.

EN $28, altos, esquina Animas y Soledad, sala, saleta, tres habitaciones, muy frescos, llaves: bajos, bodega. Informes, U-1363. A1 52803 15 nov 18

SE ALQUILA la casa Basarrate 12, casi esquina Valle. Informan en la misma de 2 a 5 o en Merced 67. Teléfono A-5040. A1 52781 15 nov 18

ALQUILASE fresco, hermoso primer piso en Damas 18, casi esquina Luz, compuesto de sala, recibidor, cinco amplias habitaciones, baño intercalado, con agua fría y caliente, comedor, cocina de gas, cuarto criados con todos sus servicios. Precio situación. Informan en los bajos. Telf. M-3039. A1 52982 16 nov 24

ALQUILASE hermoso chalet en Montoro número 10 entre Independencia y Lugareño, a media cuadra del carro, tiene altos y bajos y consta de cinco habitaciones, comedor, recibidor, baño moderno, cocina de gas, lavadero, gran patio, terraza. La llave al lado, precio de situación. Informan en Damas número 18, bajos. Telf. M-3039. A1 52983 16 nov 24

EN SAN LAZARO 331 entre Basarrate y Mazón, se alquilan dos segundos pisos, 4 dormitorios, con baño intercalado, sala, recibidor, comedor y cuarto de criada con su baño, se pueden ver de 8 a 11 y de 1 a 6 para tratar en el teléfono F-5101. A1 53025 16 nov 26

ALQUILERES

SE ALQUILAN: En O-Reilly 51, frente a La Metropolitana, el espléndido primer piso alto, propio para establecer extensa oficina Consular, Compañía de Seguros, Notaría, Academia o negocio comercial. Se da barato. Puede verse de 9 a 12 y de 3 a 5. Informan: Telf. I-2692. A1 52365 12-27 Nov.

AYESTERAN 1: Altos modernos, sala, tres cuartos, comedor, baño intercalado, cocina, servicio criados, patio. Informan: Telfs. M-6603 FO-2259 Llaves: Taller automóviles. A1 52199 11-22 Nov.

ALQUILO: Moderna primera planta, Aguila 249, casi esquina Corrales, sala, recibidor, tres cuartos, comedor. Informan en la misma. Telf. M-7811. A1 52634 14-30 Nov

SAN MIGUEL 48, casi esquina a Aguila, propia para establecimiento, se alquila muy barata; puede vivir familia. La llave al lado. Informan: F-1205. A1 52639 4-22 Nov.

NEPTUNO 109: Frente Perseverancia. Se alquila el piso alto, moderno, cuatro habitaciones, etc. Llave en juguetería. Alquiler $55.00. Informes: Telf. F-1050. A1 52657 14-21 Nov.

MAZON Y SAN JOSE: Casa nueva. Se alquilan pisitos de sala, dos cuartos, baño intercalado, comedor y cocina; uno y otro sala, dos cuartos, baño intercalado y cocina, entrada independiente para el servicio. La llave en la bodega. Informan: F-1205. A1 52640 14-22 Nov.

SE ALQUILAN los altos de Muralla 83 y 85. Informan en los bajos, Humara. Telf. M-9093. A1 51228 4 dic 4

BARATOS altos, modernos, Animas 146, sala, dos cuartos, cocina y servicios. Informes: A-1529. Llave en bajos. A1 51854 9-18 Nov.

NEPTUNO 219 entre Oquedo y Soledad. Alquilo muy barato buen local nuevo, amplio, sin columnas, bien preparado para comercio, buena luz y ventilación, puerta vidriera. Telf. F-3656 A1 52057 10-19 Nov.

SAN MIGUEL número 294 entre Infanta y Basarrate, sala, comedor, tres habitaciones, baño completo, agua caliente, cocina. Informan: FO-2129. A1 52085 10-19 Nov.

SE ALQUILAN pisos independientes, casa moderna, primer piso, San Miguel 59, sala, tres habitaciones, baño moderno intercalado, comedor y cocina. Precio: $40.00. Llaves, bajos, izquierda. Telf. A-5540. A1 52587 13-18 Nov.

$25.00 ALQUILAMOS calle Plasencia a una cuadra Calzada Infanta, hermosos altos, sala, dos cuartos, baño intercalado completo, cocina, comedor y patio. También casa interior $23.00. Informan: U-1177. A1 52385 12-2 Dic.

JOVELLAR 39, alquilo primer piso y el bajo de esta confortable casa, capaz regular familia. Precio reajustado. Verlos 9 a 12. Informes, señor Manteca, Cuba 76. A1 52454 12 nov 18

PRADO 77 A, alquilo primero y segundo pisos de esta espléndida casa, propia para casa huéspedes; verlos de 2 a 5, informes, señor Manteca, Cuba 76. A1 52455 12 nov 18

ALQUILO: Tercer piso, Animas 20, una cuadra del Prado, sala, comedor, cuatro amplias habitaciones, baño completo, cuarto, servicio para criados. Módico alquiler. Informes, la misma. A1 52314 11-19 Nov.

SE ALQUILA BARATO un pisito bajo moderno, Infanta esquina a Sitios, tiene sala, dos cuartos, vonito faño, cocina y dos patios. Informan: Infanta 47, vajos. A1 52510 13-18 Nov.

NEPTUNO 235 Y MEDIO, altos, entre Soledad y Aramburo, casa fresca, moderna, cuatro cuartos, sala, saleta, comedor, baño completo, dos habitaciones más azotea. Informes: Telf. M-6603. A1 52516 13-18 Nov.

JESUS MARIA 47: Esquina preparada para café y restaurant o bodega, con 200 metros de superficie; puede verse de 9 a 11 y de 2 a 5. Se alquila muy barata. A1 52404 12-20 Nov.

OBISPO 89: Se alquilan estos espaciosos altos compuestos de sala, saleta, comedor, cinco cuartos, baño, cocina, cuarto y baño para criados. Informes y llaves: Obispo número 66, casa «Langwith» y Telf. I-3368. A1 52593 13-18 Nov.

OBRAPIA 65, alquilo hermoso piso, con sala, saleta, cinco habitaciones, cuarto de baño, cocina y servicios al fondo. Precio de situación. Informan en la misma. Telf. A-3314. A1 52592 13-20 Nov.

ALQUILO los bajos de San Francisco 1, entre Vapor y Jovellar; tienen dos habitaciones, sala, saleta, buen servicio, por sólo $20 pesos. Informan bodega esquina Jovellar. A1 52558 13-19 Nov.

AGUIAR 134, ENTRE MURALLA Y SOL

Se alquila un piso compuesto de sala, recibidor, cuatro habitaciones amplias, baño intercalado, agua abundante, timbre eléctrico, comedor, cocina de gas, pantry, lavadero y cuarto de criados con servicio sanitario completo, acera de la brisa. Informan: J. Barquín y Compañía, Muralla y Aguiar. Telf. A-7858. A1 52527 13-23 Nov.

TROCADERO 72 y medio, segundo piso, entre Galiano y San Nicolás, magnífica casa. Se alquila baratísima. Precio reajustado. Llaves: Bar «Presidente», Trocadero y Galiano. Informes: Telf. F-2836. A1 51554 7-22 Nov.

AVISO: Alquilo altos, casa San Francisco 1, entre San Lázaro y Jovellar. Llave en la misma, de 1 a 6. Informa: Penabad, Mercado Colón, por Monserrate, puesto frutas. A1 52525 13-18 Nov.

ALQUILAMOS casas modernas, muy baratas y bien situadas, en la Habana y Luyanó, desde $17 en adelante. Ferretería Belascoaín esquina a San Rafael. Teléfono U-5215. A1 C6926 13 nov 23

EN $30.00 ALQUILO altos de Neptuno y San Francisco, con sala, comedor y tres cuartos. Informan: Telf. I-5090. A1 52382 12-22 Nov.

ANIMAS 137, BAJOS

Sala, saleta y tres cuartos, $30.00. Informan: Aguila 213, peletería «La Horma Grande». A1 52426 12-18 Nov.

MANRIQUE Y SAN JOSE, (Por San José). Se alquila tercer piso moderno compuesto de dos habitaciones, sala, comedor, cocina, baño intercalado y servicio de criados. Informes: En la misma. Telf. A-7036. A1 52677 14-19 Nov.

ESPLENDIDOS ALTOS casa nueva, tres cuartos, sala, saleta, baño completo intercalado, cocina. Precio bajo en $33.00. Misión 104 casi esquina Indio. Informes: F-3962. A1 52693 14-23 Nov.

MURALLA número 83 y número 85. Magníficos altos. Para mas informes, por los teléfonos M-9093 y A-3498. A1 51230 4 dic 4

ALQUILERES

GANGAS SEALQUILAN

CON SOLO UN MES ADELANTADO

CASAS

Aguila 66, sala, 1 cuarto, baño, comedor, cocina .. .. $ 15.00
Alej. Ramírez 4, Aptos. cómodos, limpios y ventilados $ 12.00
Ayesterán 12, altos, sala, 3 cuartos, baño, comedor, cocina .. .. $ 23.00
Compostela 36, bajos, sala, recibidor, 5 cuartos, baño, comedor, cocina .. .. .. $ 50.00
Correa 5-C., altos, sala, 2 habitaciones, baño, comedor, cocina .. .. $ 12.00
Cueto 91, G, sala, 2 cuartos, baño, comedor, cocina .. .. $ 20.00
Desagüe 20, altos, sala, comedor, 3 cuartos, baño, comedor, cocina .. .. $ 28.00
F. Nº 34, jardín, portal, sala, recibidor, hall, 6 cuartos, baño intercalado, comedor al fondo, pantry, cocina, cuarto y servicio criados, garage, patio, lavaderos .. $ 90.00
Genios y Morro, Frescos Departamento con elevador .. $ 30.00
Lindero 24-B., sala, 2 cuartos, baño, comedor, cocina . $ 20.00
Monserrate 5, bajos, sala, saleta, 5 cuartos, baño, comedor, cocina .. .. $ 40.00
Paz 56, S. Suárez. Sala, recibidor, 3 cuartos, baño, comedor, cocina .. .. $ 30.00
Pedro Pernas 11, Luyanó, sala, 3 cuartos, baño, comedor, cocina .. .. $ 18.00
Rodríguez y Guasabacoa. Sala, tres cuartos, baño, comedor, cocina, patio .. .. $ 25.00
S. Lázaro 222, Deptos., Habana, sala 2 cuartos, baño, comedor, cocina. Desde .. .. $ 13.00
San Lázaro 105 al 113, sala, recibidor, 5 cuartos, 2 baños, comedor, cocina, cuarto y servicio criados .. .. $ 60.00
Santa Irene 88, bajos, sala, 2 cuartos, baño, comedor, cocina .. .. $ 21.00
S. Bernardino 36, altos, sala, 3 cuartos, baño, comedor, cocina .. .. $ 20.00
San Ignacio 25, altos, 12 cuartos, gran comedor .. .. .. $ 50.00
San Miguel número 170, sala, saleta, 4 cuartos, baño, comedor, cocina .. .. $ 40.00
Santa Irene 94. A. S. Suárez Sala, 2 cuartos, baño, comedor, cocina .. .. $ 22.00
Vigía 11. Sala, comedor, 2 cuartos, baño, cocina .. .. $ 20.00
Vigía 11. Dptos. independientes y frescos .. .. $ 10.00
Vives 180 y 182. Sala, 4 cuartos, baño, comedor, cocina .. .. $ 25.00
Calle 20 y 21, casa número 8, sala, comedor, dos cuartos, baño y cocina .. .. .. $ 18.00
Lindero 24, Dptos. .. .. $ 10.00
8ª entre 5ª y Línea, casa 6, Miramar, sala, recibidor, 3 cuartos, baño, comedor, cocina, garage .. .. $ 30.00
12 y 23. Dptos. cómodos, ventilados .. .. $ 12.00
22 número 24, Dptos., sala, comedor, 2 cuartos, baño, cocina .. .. $ 10.00
17 número 355, sala, comedor, 2 cuartos, baño, cocina .. $ 15.00

LOCALES

Zulueta 32 Dep. Núm. 3 .. .. $ 25.00
S. Ignacio 25, bajos .. .. .. $ 10.00
Trinidad 24 y 24 ½ Cerro .. $ 30.00
O-Reilly 29 .. .. $150.00
Habana 111 .. .. $ 50 00

HABITACIONES

Atocha 8½ $2.00 .. .. $ 4.00
Ayesterán 12 .. .. $ 6.00
Concepción 56 .. .. $ 5.00
Castillo 62 .. .. $ 4.00
Cerro y Sta. Teresa .. .. $ 4.00
Dragones 88 y 90 .. .. $ 10.00
Flores y S. Bernardino .. .. .. $ 3.00
H. entre 5 y 7 A $3.00 y .. .. $ 4.00
Habana 111 .. .. $ 6.00
Martí núm. 69 .. .. $ 5.00
O-Reilly 13 .. .. $ 8.00
O-Reilly 72 .. .. $ 7.00
S. Bernardino 93 .. .. $ 3.00
Velázquez 91 .. .. $ 4.00
Zanja 111 y 115 .. .. $ 5.00
Cruz del Padre 2 .. .. $ 4.00

A-4358 M-6263 M-2096
A1 C-6915 15 Jun. Ind.

LOMA DE LA UNIVERSIDAD: Ronda 1, piso segundo, esquina Neptuno, sala, 4 cuartos, baño intercalado, comedor y cocina gas, baño criado. Llaves, 2. Puede verse de 2 a 6. Informes, M-1541. A1 52231 11-20 Nov.

LOMA DE LA UNIVERSIDAD: Mazón 2-A., piso segundo, esquina Neptuno sala, tres cuartos, baño intercalado, comedor y cocina gas. Llaves en la misma, de 2 a 6. M-1541. A1 52232 11-20 Nov.

CONCORDIA 271, altos, modernos, sala, comedor, tres cuartos, baño intercalado, cocina gas, patio, etc. Informan: Telf. M-2863 F-3199. Llaves: Concordia 263. Altos. A1 52125 10-20 Nov.

MUY BARATO, moderno piso para oficina o profesionales, en el lugar más céntrico, O'Reilly 40, esquina Aguiar. Informan en el elevador. A1 51528 6 nov 20

MERCED 3: Se alquila una casita compuesta de sala, comedor, dos cuartos, servicio sanitario, ducha y patio. Precio: $25.00. Informan: Bufete de Arellano. M-3936. A1 51560 7-21 Nov.

ALQUILO segundo piso de Ave. de la República 313 construcción moderna decorada con sala, comedor, cuatro cuartos, baño intercalado, pantry, servicio de criado, a familias de moralidad. Informan Café Vista Alegre, teléfonos U-1896, U-6862. A-1 52032 9-19 Nov.

MONTORO 20, altos, alquilo estos espléndidos altos, capaz familia algo numerosa, a cuadra y media de Carlos III. Llaves, bajos, informes, señor Manteca, Cuba 76. A1 52452 12 nov 18

CARMEN 31, casi esquina a Monte, alquilo los frescos y ventilados altos con sala, comedor, dos habitaciones y baño completo. La llave en la misma. Informa, señor Lavandeyra, Cuba 76 y 78 Telf. A-8903. A1 52458 12 nov 18

LOMA DE LA UNIVERSIDAD: Mazón 2-A., bajos, esquina a Neptuno, sala, tres cuartos, baño intercalado, comedor y servicio criados. Llaves en el mismo de 2 a 6. Informes: Habana 186. Telf. M-1541. A1 52229 11-20 Nov.

ALQUILO piso alto, Tejadillo 40, sala, saleta, comedor, tres habitaciones, baño intercalado, cocina, servicio criados. Llaves: Aguacate 42, altos. Telfs. A-0255 A-0149. A1 52106 10-19 Nov.

SE ALQUILAN las dos plantas de San Pedro número 20 entre Sol y Luz, frente al mar, amplias habitaciones para familias o cualquier otra clase de negocio. Informan en los bajos del café. A1 52299 11 nov 19

ALQUILO DOS PISOS independientes, edificio nuevo, Espada número 9, segunda planta, sala, comedor, cocina gas, baño moderno intercalado, cuatro habitaciones, servicio criados. Precio: $40.00. Llaves azotea. Informan: Telf. A-5540. A152588 13-18 Nov.

$45.00 CONCORDIA 177, primero, entre Soledad y Aramburo, sala recibidor, cinco habitaciones, baño intercalado, comedor. Informes: «La Moda», Neptuno 62. A-4454. A1 52549 13-18 Nov.

XIFRE No. 1, una cuadra Calzada Infanta, y media de Carlos III, alquilo primero y segundo piso de esta moderna casa, sala, saleta, tres cuartos, comedor espacioso, cocina, baño completo y demás servicios. Llaves, bodega. Informes, Casa Zaldo, Cuba 76 A1 52461 12 nov 18

E.C.D. 2016

BELLAS JOVENES DE NUEVITAS ORGANIZAN UNA VELADA

Se efectuará en el teatro Campoamor. Hogar feliz. Saludo. Preparativos de una boda. La Verbena del hotel Miramar

VELADA PROXIMA

El elegante coliseo Campoamor de la Empresa Vallés y Guerra, de Nuevitas será motivo la noche del miércoles 18, de una reunión agradable y selecta.

Las bellas muchachas que forman el equipo de baskell «Ribereñas» y que preside la gentilísima Georgina Arrebola, ofrecerán una velada en el citado teatro de la calle Agramonte.

Además de la película que pasará por la pantalla, están ensayándose unas variedades donde toman parte señoritas tan interesantes como Florentina Rodríguez que dirige un cuadro fantástico, Georgina y Gertrudis Arrebola, Conchita y Pilar Caymares, Dulce María Mejides, Ninfa Casanovas, Gilda Abalos, Silvia González y Nelia Serrú, bella entre las bellas.

En ese cuadro fantástico toma parte también este Corresponsal y en verdad no sabe si de allí, tendrá que seguir a Mazorra viéndose rodeado de tantas mujeres adorables...

Campoamor será sin duda en esa noche, la cita indiscutible de la buena sociedad ribereña, que siente verdaderas simpatías por ese grupo de feminas deportistas.

ALEGRIAS DE UN HOGAR

Con el advenimiento de un lindo bebito se ha visto felizmente aumentado el hogar de los apreciables esposos Adelita Ramos y Malpica y Antonio Malpica Hernández, amigos que tengo en gran estimación.

DE TEMPORADA

Procedente de Camagüey, donde fijó su residencia con una de sus tías ha venido a pasar una temporadita con sus hermanos, la graciosa joven cita Coco Gómez y Sánchez que es un primor de chiquilla.

Al saludarle afectuosamente, me place desearle todo género de impresiones agradables durante su permanencia entre nosotros.

PREPARATIVOS DE BODA

Dos meses aproximadamente hace que una enamorada parejita formalizó su compromiso amoroso con la feliz sanción de sus mayores y se habla ya de su próximo enlace.

Me quiero referir a la interesante y distinguida señorita Celina Caymares, admirada en nuestros salones elegantes por sus virtudes incontables y al correcto y estimado joven José Vázquez.

Esta parejita cuenta en nuestra sociedad con simpatías merecidas, cuyo motivo nos hace predecir que sus bodas tendrán una digna consagración porque serán incontables los votos que se formularán por su ventura conyugal.

SALUDO

Una villareña tan linda y tan simpática que hace honor a la fama de las que allí nacen, ha venido a nuestra ciudad de temporada.

Ninfa Casanovas, trigueñita ideal y sugestiva, de apasionado mirar y seductora sonrisa, es huesped mimada de su querida abuelita, nuestra respetable y bondadosa amiga señora Cuca Pardo de Rodríguez.

Allí en ese ambiente hogareño de alegrías infinitas la señorita Casanovas viene recibiendo grandes demostraciones de admiración porque cuenta ya con numerosas amistades muy valiosas.

Ella que guarda en su garganta los trinos mas dulces de los ruiseñores para ofrecerlos con tanta simpatía noche tras noche durante las visitas que recibe, ha sabido conquistar afectos muy sentidos.

Reciba con mi saludo, las flores de mi devoción.

RESTABLECIDA

Con verdadero placer doy la noticia de haberse restablecido totalmente después de algún tiempo de padecimientos, la respetable señora Margarita Roque de Maury.

Se llegó a temer la necesidad de una intervención quirúrgica y casi estaba determinado su traslado a Camagüey con ese objeto, pero los aciertos de la ciencia y los cuidados de sus familiares han logrado evitar dicha operación y restablecerla completamente.

Lo celebramos y por ello felicitamos a toda la familia.

LA VERBENA DEL SABADO

La novel asociación femenina Loma Tennis Club que preside la gentil señorita María Teresa Ugarte, celebró brillantemente una verbena la noche del sábado último en el local del antiguo hotel Miramar.

Hubo solamente una cantina, un bazar y un salón de baile.

Pero el entusiasmo reinó por completo y el éxito monetario respondió a los esfuerzos de las asociadas.

Merecen plácemes por tan ruidoso triunfo.

REGRESO

Después de varios días por Camagüey atendiendo a la salud de su querida madre, regresó muy satisfecha la bellísima y distinguida señora Rita Primelles de Lamas, esposa del doctor Antonio Lamas Almanza.

Vino en compañía de sus adorables chiquitines Toñín y Segundo, así como de la autora de sus días, la señora Consuelo Reyes de Primelles, que trajo un plan a seguir, del conocido doctor Ramón Eduardo Menéndez.

Mi saludo para todos.

Ramón Pérez Rodríguez.
Corresponsal.

DE AMARILLAS

Hogar feliz. Despedida. Una visita. Mejoradas. Saludo

Glorias y alegrías sonríen en un feliz hogar. Hogar de paz y de amor que es el del señor Carlos Martínez, estimado Jefe de la Estación de Ferrocarriles en este pueblo y su joven y bella esposa Carmen Gutiérrez.

Ven colmadas todas sus dichas con el feliz advenimiento de dos lindísimas niñitas de angelicales encantos.

El estado de la joven madre como el de las encantadoras muñequitas es muy satisfactorio, lo que regocijada consigno con mis votos por la felicidad eterna de ese venturoso hogar.

DESPEDIDA

El pasado jueves recibimos la grata visita de los estimados esposos Enrique Floria y Juana Cruz, acompañados de su hijo Enrique, que porcedentes del vecino pueblo de Calimete vinieron a despedirse de nosotros con motivo de su viaje para el Central «Maceo», en el lejano Oriente, donde definitivamente fijarán su residencia.

Tan distinguida familia deja al partir, entre amigos incontables, los más sinceros afectos.

Quedamos agradecidos a su visita y aunque lamentamos su ausencia nos regocija la distinción de que han sido objeto al encomendarles el desempeño de considerables cargos en el mencionado central «Maceo».

Les reitero por estas líneas mi saludo de despedida y les deseo muchos éxitos y felicidades.

CAMBIO DE RESIDENCIA

Nuestro apreciable amigo, el laborioso comerciante Valerio González nos participa atentamente haber trasladado su residencia enu nión de su bella y joven esposa Juanita Macías y sus pequeños niños a la confortable casa marcada con el No. 30 en la calle de Céspedes en este pueblo.

Muchas felicidades en su nueva residencia deseo a los amables esposos González-Macías.

ENTRE NOSOTROS

Un atento amigo, el distinguido joven Hermenegildo Troya, correcto y caballeroso a quien hemos tenido el gusto de saludar a su paso por este pueblo donde disfrutó de gratas horas entre familiares y amigos.

MEJORADAS

Así se encuentra ya la simpática y amable compañera de la Prensa, señorita Carmina Tintorer, que desde hace unos días se encuentra atacada de optitis, habiendo sido operada por el reputado galeno doctor Pedro P. Arrieta.

También se halla muy mejorada de una fuerte afección grippal que la ratiene en cama la graciosa y estudiosa niña Amparito Franquiz.

Rápido restablecimiento les deseo.

UNA REVISTA

Acabamos de recibir un ejemplar de la revista «La Voz de la R. C. S. Victor» que atentamente me envian desde «La Redosinda» de Sobrinos de Odilo de Aguada de Pasajeros.

Viene tan amena publicación pletórica de material informativo, no sólo de propaganda musical sino también con muy amenas lecturas instructivas y selectos artículos.

Muy agradecida a la fineza y atención por el excelente obsequio que constituye la selecta revista.

Dra. América López.

Interesantes Notas de Sancti Spiritus

De viaje. Mejorada. Regreso. Dr. Padilla. Huelga de luz

Ha marchado para la Habana el Dr. Ramón J. Madrigal Magistrado de la Audiencia de dicha capital y su buena esposa señora Ana Mendigutía.

Para Cienfuegos la respetable señora Gloria Mandiguía viuda de Fernández con su hijo Fernando.

MEJORADA

Ha experimentado notable mejoría en la grave enfermedad que ha pocos días hizo temer su vida, la venerable anciana señora Maruca Pereza viuda de Mendigutía. Celebramos de veras su alivio y hacemos sinceros votos por que continue mejorando la distinguida enferma.

DE REFRESO

Hemos saludado en esta al estimado amigo señor José Antonio Manzini que pasará unos días al lado de su apreciable familia en esta ciudad.

EL DR. PADILLA

Se encuentra en esta el reputado galeno doctor Vivtor Padilla quien muy en breve retornará para la capital de la República acompañado de su bella y elegante esposa.

PARA ESPAÑA

En estos días parte de Cienfuegos para España el señor Don Francisco Campos de Aravaca Cónsul de la República hispana en dicha ciudad. El ilustre viajero va para Granada en viaje de visita a su distinguida familia con el propósito de pasar una temporada y regresar a la Perla del Sur donde cuenta con el cariño y estimación de aquella culta sociedad.

Muy feliz viaje al culto y ejemplar funcionario del Estado español y nuestro fraternal saludo al cariñoso amigo.

HUELGA DE LUZ

La huelga de la luz lleva tres meses ya sin la mas leve idea de arreglo entre la Compañía y el pueblo. No es en general la lucha; pero si en su mayoría se suma al movimiento contra la elevada tarifa actual; sin embargo es de suponer que no muy tarde se inicien de parte y parte conversaciones que hermanen intereses con la seguridad de que el pueblo obtenga positivos beneficios.

QUEJAS CONTRA SANIDAD Y BENEFICENCIA

Se ha hecho público el malestar por los deficientes servicios de este ramo del gobierno en esta villa. A este respeto el doctor García Madrigal, Jefe Local demuestra numéricamente la imposibilidad de atender las justas demandas del pueblo por falta de consignación en el presupuesto vigente. Es real la necesidad de mejor servicio sanitario como cierto es la dificultad de hacer nada ya que se concede un real al año por habitante para esta atención esencial del Estado con el pueblo espirituano.

LA COLONIA ESPAÑOLA

Según informes particulares se propala la noticia de que esta entidad tiene el propósito de tomar el acuerdo de celebrar un acto oficial notable celebrando la proclamación de la república española al entrar en vigor la nueva Constitución.

BRILLANTE CEREMONIA NUPCIAL FUE VERIFICADA EN PLACETAS

La Srta. Adela Dorna y Sr. Juan G. Almeida. Hermosa fiesta en el Tennis Club. Nueva empresa. Operada. En el Liceo

Srta. Adela Dorna y Bono

Sr. Juan G. Almeida Machado

Brillante ceremonia nupcial.

Simpático enlace que deja unidos a dos jóvenes enamorados, viendo con ello realizados sus más dulces anhelos.

El pasado miércoles, de labios del Párroco de la Iglesia de Placetas, Fray Luis Aguirrebeña, recibieron cristiana bendición a sus puros amores, la linda señorita Adela Dorna Bono y el correcto caballero Juan G. Almeida, cajero de la Sucursal que The Royal Bank of Canada tiene establecida en Cabaiguán.

A las nueve, hizo su entrada en el templo la gentil desposada, que lucía encantadora con sus ricos atavíos nupciales y a los acordes de la marcha de esponsales de Mendelshon llegó hasta el ara donde quedaría unida eternamente al elegido de su corazón.

El joven Eduardo Dorna, hermano de la novia y la señorita Regina Cuervo, apadrinaron la feliz pareja.

Y en calidad de testigos, firmaron el pliego matrimonial, por ella, los señores Enrique Oliver, Bernabé Pérez y Pepín González, y por él, los señores Mateo Gutiérrez, Antonio Rodríguez y Atilano Cancio.

Complemento fué esta solemne ceremonia religiosa, de la boda notarial, momentos antes celebrada ante el Dr. Antonio Ramos, y de la cual fueron testigos, los señores Enrique Oliver y Antonio Mateo Gutiérrez.

Los nuevos esposos se trasladaron hasta la capital, donde disfrutarán de los primeros días de su luna de miel, que yo les deseo eterna.

EL BAILE DEL TENNIS

Hermosa, lucidísima fiesta, fué la que en la noche del sábado tuvo efecto en los amplios y albos salones de la Colonia Española, organizada por los componentes del «Placetas Tennis Club».

Lucido baile, bajo un marco de la más exquisita distinción, fué la elegante soirée en la prestigiosa institución hispano-cubana.

Distinguida la concurrencia que prestigió esta alegre fiesta del tennis y la cual paso a reseñar.

Entre las señoras recordamos a María Rodríguez de Conde, Argelia Casanova de Guzmán y Tomasita Martínez de Barrinat.

Una legión de bellas damitas, encantadoras visitantes: Amalia Rosa Cañizares, Isabel Reyes, Esther Guzmán, Esther Fernández y Estrella Mendibar.

De nuestra villa: Hilda González, María Teresa Morffi, Hilda y Ernestina Romero, Onelia Monteagudo, Magdalena y Guzmana Rodríguez, Hilda y María Isabel Izquierdo, Margot y Minita Rojas, Cira Pérez, Nena y Alicia González, Ofelia Conde, Antonia Rodríguez, Pompeya Poveda, Amparito Gómez, Adelita y Susana Castillo, Elenita Rodríguez, María Amada Gutiérrez, Pilar Santamaría, María Emilia y Margot López, Isabelita Villa, Amparo y Luz María Armas, Isolina Armas, Dolores González, Victoria Ramos, Gloria Benítez, Ida Mainegra, Mercedes González. Y un sugestivo grupo, en de las lindas y diligentes «cantineras»: Nena Santamaría, Isabelita Bartlett, Severa Hernández, María Amparo Monteagudo, Minena Rojas, Pilar Pérez y Nina Costa.

Sea nuestro párrafo final, portador de sincera felicitación a los hermanos Brito, por su triunfo del sábado, al obtener su reputado Jazz-Band, los más calurosos y entusiastas aplausos.

PROXIMAS FIESTAS

Grandes fiestas bailables tiene anunciaad la comisión que labora por la construcción del «floor» de basket en la Sociedad Liceo.

El 21 del presente tendrá celebración la primera de ellas, en el hogar de los esposos Susana Dod de Rodríguez y Pepe Rodríguez Brú.

Designadas, las fechas 5 y 25 de Diciembre para celebrar los sucesivos festivales, todos los cuales tendrán en estas notas, lugar principal para sus reseñas.

CAMBIO DE DOMICILIO

Para Primera del Norte entre Tercera y Cuarta del Oeste, ha trasladado su residencia el distinguido galeno Adalberto Espinosa en unión de su apreciable esposa Zobeida Espinosa de Espinosa y de sus pequeños hijos.

Muchas felicidades les deseamos en su nuevo hogar.

MAGDALENA VILLA

Mejorada de la afección grippal que le retuvo en cama por varios días, lo está la señorita Moruza Villa, blasón y orgullo de nuestra sociedad que le admira.

Nos alegramos.

CAMBIO DE EMPRESA

Un hecho cierto es ya, el arrendamiento del Teatro «Eligio Torres», por los actuales empresarios del «Rialto».

Para mediados del present emes se verificará la reapertura del gran teatro de frente al «Casallas», bajo la administración de los señores Fuertes, León y Martínez.

El Jazz-Band Villela, amenizará las funciones del «Eligio Torres» y los precios serán como hasta ahora en el «Rialto».

CAPITULO DE VIAJEROS

Entre nosotros desde hace varios días, están los jóvenes esposos Lilia Miranda y Juan Antonio Camejo, los que pasarán en nuestra villa los meses invernales para retornar después a New Jersey, E.U.A., donde residen.

—Después de una larga ausencia ha regresado a nuestra villa la señora María Pena Espinosa Vda. de Porrero, en unión de sus hijos José Manuel, Olimpio y Aidín.

—Para la capital de la República, embarcó la gentil damita Nieves Suárez, la que será sometida a una delicada operación quirúrgica en un afamado plantel clínico.

FELIZ OPERACION

En días pasados fué operado en la clínica «Los Angeles» el joven Raúl Castellón.

Delicada y difícil operación realizada felizmente por el Dr. Isidoro Sánche Perales, quien se ha revelado como excelente cirujano.

Felicitamos al Dr. Sánchez Peralez por su acierto, ya que ha mejorado notablemente el paciente en su estado post-operatorio.

Por su total restablecimiento hacemos votos.

Armando Trujillo,
Cronista Social.

LAS LUCIDAS FIESTAS A NUESTRA SRA. DEL CARMEN EN CABAIGUAN

Solemnes cultos en la Iglesia. Procesión por el pueblo. En memoria del Dr. Santaló. Un fallecimiento lamentable

Con gran solemnidad se celebraron en la parroquia de Cabaiguán las fiestas en honor de la Virgeen del Carmeen. Estos cultos que een años anteriores se verificaban en el mes de Julio, esta vez fueron aplazadas por causas diversas, para Noviembre.

Se celebró la novena de ela Virgen con la asistencia de gran número de devotos, terminándose la misma el ocho de los corrientes con una fiesta hermosísima. En ese día hubo dos misas, una a las seies y otra a las nueve.

El altar, decorado con flores y luces dispuestas con exquisito gusto, lucía bellísimo, destacándose en el centro una imagen de Nuestra Señora del Carmen y junto a ella se leían estas magníficas palabras: En la vida protejo, en la muerte ayudo, del Purgatorio salvo.

A las cuatro de la tarde hubo sermón por el Padre Tirso, que de manera brillante hijo un panegírico de la Santísima Virgen.

A las seis salió la procesión organizada por el padre Alejandro y las Madres del Colegio «La Divina Providencia». Al frente se veía el estardarte de las Hijas de María; seguidamente el de El Niño de Praga y a continuación la Virgen del Carmen precedida por un grupito de niñas vestidas de ángeles. Eran ellas Olga González, Susana Gómez, Nina Rodríguez, María Teresa Gómez, Guillermina y Elena Arias.

Recorrió la procesión las calles de Valle, 5a del Oeste y Avenida de Carlos Miguel de Céspedes, recorriendose a las siete y media, hora en que habló el Padre Alejandro, y con lo cual terminó la fiesta.

DUELO

En días pasados dejó de existir en nuestro pueblo el señor José Rafael Hernández, perteneciente a una antigua y estimada familia de la localidad.

Lleven estas líneas mi más sentido pésame a sus familiares.

ACTOS EN MEMORIA DEL DOCTOR SANTALO

El día 14 se celebró en nuestra iglesia una misa de requiem en sufragio del alma del Dr. Arturo Santaló.

Cumpliánse en esa fecha dos años de su desaparición. Con tal motivo distintas comisiones visitaron el lugar donde reposan los restos del que fué Abogado de grandes méritos y convecino muy estimado.

Por la noche celebróse una velada fúnebre en el Centro Obrero, haciendo uso de la palabra distinguidas personalidades.

JOSE CALERO

El martes pasado nos visitó el señor José Calero, Agente General del DIARIO DE LA MARINA.

Tratando de asuntos relacionados con este rotativo, pasé agradables momentos.

Breve fué su estancia en ésta, por la tarde partió rumbo a la Capital.

Josefa REYES,
Cronista Social

PELIGROSA COMPETENCIA DE OMNIBUS EN MATANZAS

Una carta del Sr. Francisco Pita a nuestro Corresponsal Sr. Alberto Lovio, con relación a tan inportante problema

Matanzas 11 de noviembre de 1931

Sr. Alberto Lovio, Ciudad.

Querido amigo: días pasados leí en tu correspondencia al DIARIO DE LA MARINA, un escrito referente a la competencia sostenida entre las Empresas de guaguas «Nacional» y «Ranchuelera», experimentando verdadero placer al ver con la imparcialidad con que tratabas este asunto; pero quiero que conozcas más a fondo este lío, y por ello estas líneas.

La Empresa de la Nacional, constituída hace más de diez años, viene prestando un servicio regular y económico de Matanzas a la Habana, y son tan marcados estos extremos que en Londres, la Junta Directiva de los Ferrocarriles Unidos, por boca de su señor Presidente hizo patente los grandes perjuicios que la referida Empresa la Nacional causaba a esa institución.

Quiero hacerte presente, que esta Empresa Cubana, tiene invertido más de ciento cincuenta mil pesos en el negocio de los cuales 60.000 están representados por veinte Chassis y motores destruidos que pueden verse en los depósitos donde guardan sus guaguas.

Como compensación a tanta lucha y a tanto dinero mal invertido, el señor Alcalde de la Habana ha concedido un permiso a una Empresa titulada la Ranchuelera, que no tiene más que nueve carros propios, que no trabajan más que determinadas horas, (cuando tienen pasaje, y que sus efectivos en carros, lo componen una diversidad de aliados que pagan por utilizar la línea.

Tal vez me juzgues apasionado, creyendo que busco un monopolio para la «Nacional», porque critico el permiso dado a la «Ranchuelera». Creo que toda Empresa tiene el derecho de gozar de esos permisos, pero cuando posean los carros propios suficientes para dar el servicio, a que se obligan de lo contrario todo poseedor de una Guagua, tendría derecho a sacar un permiso para el lugar que más convenga a sus intereses.

Por lo expuesto comprenderás con cuanta injusticia es tratada esta Empresa Cubana, por los que están más llamados a velar por ella, y que con conocimiento de causas, arremete contra sus intereses llevándola a la ruina.

Tuyo affmo.

Francisco PITA.

A esta carta del señor Francisco Pita, representante de la empresa de guaguas «La Nacional» en Matanzas, no agregamos una palabra en favor ni en contra de sus razonamientos.

Nuestra campaña, en contra de la competencia sostenida entre «La Nacional» y «La Ranhuelera», por la vía central se contrae al hecho, intolerable y punible, de los numerosos accidentes que se vienen registrando a diario en el tramo de carretera correspondiente a esta provincia, que se suceden ya de manera alarmante.

Es preciso que, por quien corresponda, se ponga coto a la desenfrenada carrera que sosotienen algunos ómnibus por la ya referida vía con el objeto de disputarse el pasaje, con grave peligro de los pasajeros, muchos de los cuales se han visto en la necesidad de abandonar estos vehículos ante el inminente peligro que corrian sus vidas.

En el Departamento de Obras Públicas de esta provincia, se tramitan a diario numerosos expedientes de multas por las Infracciones de las Ordenanzas de Carreteras la mayoría de ellas por exceso de velocidad, pero éstas ya no bastan para evitar desgraciados accidentes.

Es necesario, pues que se tomen enérgicas medidas para evitar estos males.

Alberto LOVIO.
Corresponsal.

Próxima Velada en Pto. Padre

Distinguidos viajeros. Grato onomástico. Traslado. Enferma

Para la capital de la República, tomaron pasaje el día ocho, la distinguida señora Rosalia Oria de Pérez Puelles y sus hijos Gerardito y Rosalia, de Puerto Padre.

Acompañan a tan distinguidos viajeros los esposos Isabel Pascual de Durant y el señor Mario Durant.

Muchas felicidades.

NUEVO COMPAÑERO

Ha sido nombrado cronista social de «El Localista», el señor Alcides Hechevarría.

Muchos éxitos le deseamos al compañero.

MEJORADA

Se encuentra bastante mejorada del mal que la tenía recluida en uno de los pabellones del hospital del central Chaparra, la bondadosa señora Trinidad Garrido de Zaldívar.

Lo consignamos con mucho placer.

DE CUIDADO

De sumo cuidado está la respetable dama señora Asunción Sánchez viuda de Padrón.

Su estado reviste caracteres de alguna gravedad.

Que pronto recupere su salud perdida.

VELADA

Con gran entusiasmo se llevó a cabo el primer ensayo para la velada lírico-musical, que ceelebrará dentro de muy poco el Club «Nosotras».

«Qué obra tan simpatica», del eximio Martínez Sierra se pondrá en escena y su reparto estará a cargo de distinguidos miembros de nuestra sociedad.

Un gran acto de variedades cerrará la fiesta.

PROXIMO TRASLADO

DDentro doe pocos dias trasladarán su residencia para el Central Chaparra, la distinguida señora Antonia Queral viuda de García y su espiritual hija Amalia.

Muchas felicidades les deseamos.

El Corresponsal

Su Anuncio en el DIARIO
Llegará donde usted quiere que llegue
Diario de la Marina
FUNDADO EN 1832
PRADO 103

HERMOSA FIESTA HUBO EN CIDRA

En honor de Adita Medina. Baile. De amor, Noticias

En la noche del jueves 5 del actual se celebró en el hogar de los esposos Medina en Cidra, una simpática fiestecita, con el grato motivo del onomástico de su hija, la ideal Adita Medina.

Y en el día de su natalicio sus numerosas amistades fueron a felicitar la tributándole todo género de agasajos.

Muy linda Adita.

Plena de encantos.

Muy animada la reunión. Se bailó pasándose allí varias horas de alegría; se sirvió un exquisito buffet.

Y se brindó por la felicidad de Adita.

Mencionaré la concurrencia.

Señoras: Mercedes M. de Medina. Ernestina Basconcillo d eMedina.

Señoritas. En primer lugar la homenajeada, Adita Medina, Kattye y Graciela Basconcillos, dos hermanas todo simpatía; Lila, Emerita y Rita Pichardo, una encantadora trilogia; Zoila Gayoso, muy elegante; Lolita Arista, estimada amiguita del cronista, muy simpática; Ana L. Brito, ideal trigueña, y Silvia Soriano, distnguida damita.

Todos muy agradecidos a las atenciones de que allí fueron objeto.

Es para el cronista motivo de orgullo traer a esta sección la reseña de esta fiesta. Unida va mi felicitación entre las muchas recibidas con votos porque las felicidad sea siempre su inseparable compañera.

BAILE

El próximo día 25 de Diciembre se efectuará en esta localidad un magnífico baila. Según me lo comunican sus empresarios los activos dueños de la nueva empres ade guaguas de esta localidad a Matanzas.

Tocará una gran orquesta matancera.

SAN ENRIQUE

Tl pasado sábado estuvieron de dias los Enriques. El cronista felicita a amigos tan estimados como Enrique Pichardo, joven estudiante; Enrique Fumero, comerciante de esta localidad.

UNA BEBITA

El joven y distinguido matrimonio que reside en esta localidad, Angel Vitier, doctor en Derecho y Noemí Byrne, se ha visto alegrado con la llegada de una linda niña.

Nació esta niña con tod felicidad en la clínica «Matanzas» y fué asistida Noemí por el Dr. Luis Tapia Dávila, experto cirujano y gran ginecólogo de la ciudad yumurina.

Asus padres mi enhorabuena con votos por la felicidad de la nueva niña.

SALUDO DEL CRONISTA

Para una señorita muy airosa y elegante.

Nena Mesa, que pasa una temporalita en esta localida den el hogar del Sr. Quintín D. Mesa, Administrador de la Compañía Cubana de Electricidad en este Término, y su elegante esposa Angelita Fleita.

Temporada ésta que deseamos sea muy grata para la ideal Nena.

ONOMASTICO

Una simpática y linda damita que cursa estudios en Matanzas, Ada B. Gutiérrez, celebró el pasado jueves 5 su onomástico .Nuestra felicitación con tal motivo.

REGRESO

Después de pasar una temporadita en Limonar ha regresado a esta localidad la estimada damita Zoila Vidal.

Nos complacemos en saludarla.

SALUDO

Blanca Martínez, distinguida amiguita del cronista, está de temporada en esta localidad.

Al saludarla son mis votos porque los días que aquí pase sean muy gratos.

NUEVA BARBARIA

Un estimado y pafticular amigo nuestro, Valentín Rodríguez, ha adquirido en la ciudad yumurina una magnífica barbería.

Exitos muchos al buen amigo.

DE AMOR

Una grata nota de amor llega hasta nosotros.

Trátase de la interesante señorita Lila Pichardo, cuya mano ha sido pedida por el Sr. Ateneo Ramos Montero, joven mandatario judicial que reside en Güines.

Al dar cuenta en mi crónica de este compromiso amoroso van unidas con mi felicitación para los dichosos jóvenes.

EL CIN E'

Una magnífica obra cinematográfica será estrenada muy pronto en el cine de esta localidad. Se titula «Aquí había un pueblo».

Hay mucho entusiasmo para asistir la noche de este monumental estreno.

Antonio Betancourt,
Cronitsa Social.

PROGRAMA DE FILMS EN EL CINE DEL CENTRO OBRERO DE BEJUCAL

Forman la empresa despalilladoras y torcedores. Boda de amor en la intimidad. Sentidas notas de duelo. Mejoradas

A mis manos llega el programa de las bellas films que anuncia el moderno y espléndido Cine Centro Obrero de Bejucal, para próximas fechas.

Domingo 15. A las 7. «La Calle Trágica» o «Los Pecados de la Madonna».

A las 9: «La Casa de la Troya», por Ramón Novarro.

Martes 17: A las 7: «Alta Sociedad» por Charles Farrel y Janet Gaynor.

A las 9: Estreno de la gran producción en español «Principe de Amor», por José Mojica.

Jueves 19: A las 7. «La Mujer X», por María Padrón de Guevara.

A las 9. Lawrence Tibbett en «La «La Canción del Gitano».

Domingo 22. A las 7. Juan Torena y Carlos Villarías en «El Impostor».

A las 9. «Cuerpo y Alma», por George Lewis.

Martes 24. A las 7. «El León y la Oveja». A las 9. «Por Tierra Virgen», producción Metro Goldwyn Mayer.

Jueves 26. A las 7. «Por el Amor de una Cualquiera».

A las 9: «¿Conoces a tu Mujer»? hablada en español.

Martes 1 de Diciembre: «Los Amores de una Cantante».

Domingo 13. «De Bote en Bote».

Un programa magnífico que hace honor al Centro y a la Empresa Despalilladoras y Torcedores de Bejucal.

BODA DE AMOR

Muy sencilla y muy dulce.

Fué celebrada en la mañana del miércoles 12.

Fueron los contrayentes dos jóvenes de la mejor amistad de la Cronista: la bella señorita Zoila Hernández y el atento amigo Ramón Acosta.

La boda se celebró en la más intimidad a causa del reciente duelo del novio.

Fueron testigos del acto civil los señores Valentín Domínguez y Roberto Cabrera.

Ramón y Zola.

Que sea eterna su felicidad.

DOLORES BADIA

Muy mejorada ya, se encuentra esta distinguida dama de la dolorida enfermedad que la retiene en cama.

Unida a la buena Lola, por profundos lazos de afecto, me place dar esta buena noticia.

Al mismo tiempo que hago voto por su total restablecimiento.

PBRO. RUFINO VILCHES

Nuestro celoso Párroco, celebró el día 16 su onomástico.

En ese día llegaron hasta él numerosas felicitaciones de sus feligreses que tanto le estiman.

Con estas lineas llegue hasta el Reverendo Padre mi más sincera felicitación.

NOTAS DE DUELO

En días pasados falleció el señor Antonio Porrúa, caballero muy estimado en nuestra sociedad.

Su muerte trágica, conmovió a todo Bejucal.

A sus familiares todos, va aquí mi pésame.

JOSE A. PUIG

Vencido por los años, dejó de existir el jueves 11, el distinguido señor José Antonio Puig.

Un hombre bueno y sencillo, a quieen todos querían.

Descanse en paz y reciban sus familiares mi sentido pésame.

Célida FERNANDEZ,
Cronista

CRONICAS BAYAMESAS

LOS EFECTOS DESASTROSOS DE LA LLUVIA

¡Agua, agua y más agua!

Doce días continuados de lluvia en casi toda la jurisdicción de Bayamo, doce días de lluvia continuada en el barrio de Bueycito, sin contar que antes de este ciclo acuoso habían caído recientemente enormes aguaceros.

¡Agua y más agua! Así se dicen los campesinos, como un saludo, cuando se hallan en los caminos.

Miran también hacia el cielo con mirada timorata, algo así como pidiendo clemencia, y miran a sus sembrados ya casi totalmente destruídos.

¿Qué será ésto?— se preguntan algunos.

El fin del mundo, —contesta algún chusco, «haciendo de tripas corazón», como reza el dicho.

Los ríos, todos salidos de madre o de sus cauces que, durante muchos años habían seguido sus pobres aguas, han arrasado todas las tierras de las vegas, las que ya sembradas, han infligido las naturales y considerables pérdidas.

También las potentes aguas han arrastrado algunas cabezas de ganado. Afortunadamente, las desgracias personales no han puesto sus notas de luto.

Las grandes planicies sembradas de habichuelas, cuyo hermoso verdor contrastaba ya con miriadas de flores que matizaban e lpanorama cultivado, y en donde habría de fecundar el fruto, han sido casi destruídas en general por el exceso del agua.

Unos 5.000 quintales del grano leguminoso, es un cálculo muy aproximado de los daños causados por el exceso de la lluvia; cuyo valor, también aproximado es, de veinticinco a treinta mil pesos.

El barrio de Bueycito en general, dedicase a la siembre de frijoles con predilección a otros artículos, si bien es cierto que hay algunas fincas ganaderas y también siembra maíz y tabaco; el maíz en primavera, pero la esencial iqueza de cultivo en los últimos años, lo ha venilo siendo los frijoles blancos y colorados; más de los primeros que de los últimos; los «prosáicos frijoles», que en esta ocasión se han ahogado la mayor parte. De manera que casi todo el barrio se halla damnificado grandemente.

¿Cuál es, pues, la situaci6n de éstos labriegos, (querrá saber el lector), ya que los gobiernos cubanos no han prestado todavía la correspondiente atención a los campesinos en casos como éste?

Estos pequeños agricultores, quienes suman y constituyen un factor de regular importancia en el mercado de artículos tan necesarios, hacían sus cosechas refaccionadas por distintas casas comerciales, ya de El Dorado, ya de Bueycito, adquiriendo los comerciantes todos sus frutos en las cosechas a precios del mercado en cobro de sus adeudos, y, por tal mecanismo comercial, era éste barrio uno de esos lugares en que el agricultor no tenía necesidad alguna siempre que cubriese su deuda con la casa en donde trataba.

No venia sucediendo así para el comerciante, quien, por el poco valor de algunos artículos como el tabaco y el maíz, venía sintiendo el retraso del cliente, a la vez que la secuela de la escasez de crédito en los almacenes.

La damnificación y el problema, tanto para el labriego como para el comerciante, es de doble efecto. La gran mayoría de los pequeños agricultores refaccionados por el comercio, solo poseen la cosecha cuando ésta se da, y, en este caso se halla perdida.

El comerciante que tiene entregada una cantidad de mercancías a cuentade la tal cosecha perdida, y que por perdida nada vale, ¿ha de seguir fiando al deudor, desprovisto de semillas para la próxima siembra, la leguminosa, que solo se puede hacer una vez sola al año (en Octubre), y que es tan susceptible de perderse como en esta ocasión?

¿Puede seguir fiando el comerciante, carente, el que más y el que menos de capital, existiedno la más grande escasez de crédito?

Un problema que se ha hecho doble: a la vez que el labriego se ha arruinado, el comerciante sigue igual camino, puesto que, encerrado entre elementos que no pueden consumir por carecer de numerario, no tiene dónde desenvolver sus actividades para que éstas llenen los gastos inherentes del negocio y la familia.

Por tanto, un barrio próspero, trabajador y honrado, cambiará su faz de alegría y hermosur aen sus sembrados, por lo misérrimo y pobre a la vez que equiparándose a muchos otros lugares de aspecto de ruina como lo manifiestan hoy muchos de los lugares cañeros donde el trabajador no puede ganar para lo más imprescindible de la vida.

HERCASIDO

DE RANCHUELO

Le sesión escolar. Enfermo Teté Falcón. Los anónimos

Ha comenzado la sesión única en las escuelas públicas de esta localidad, fijándose para la misma las horas comprendidas de las ocho de la mañana a las doce y media, con salida para el primer grupo, a las doce meridiano. La asistencia continúa con la regularidad anterior a esta innovación.

ENFERMO

Guarda cama aquejado por molesta dolencia el señor José Benito Graña. Rápido restablecimiento deseamos al estimado amigo.

BIENVENIDA

Después de varios días en la Habana, ha regresado la señora Josefa Pérez, distinguida esposa del correcto Jefe de Estación de este pueblo señor José Martel, persona muy estimada en esta sociedad.

Nuestra bienvenida.

TETE FALCON

Con el beneplácito de sus compañeras, ha reanudado sus labores escolares en este pueblo la cudta profesora de Instrucción Pública señora Teté Falcón, después de una larga ausencia por el desempeño de comisión del Departamento en la ciudad de Santa Clara.

LOS ANONIMOS

Recientemente fueron designadas por el señor Juez de este pueblo, las profesoras de esta localidad señoras Georgina Núñez, Pina Puig, Hortensia Martínez y Rosario Abreu como peritos calígrafos, con motivo de anónimos cruzados entre elementos de ínfima condición social, pero lo más lamentable es que «discretamente» se asegura que también familias distinguidas de la localidad están siendo molestadas con los citados anónimos asegurándose «discretamente» también que personas de ambos sexos que pasan por personas formales son los de tal entretenimiento». Y es de aconsearles cautela no se vean obligados a hacer una visita al Juzgado descubiertos en «profesión» tan poco airosa.

ORBE ORBE ORBE ORBE
GRAN REVISTA EN ROTOGRABADO UNICA EN CUBA
SALE LOS JUEVES

M.E.C.D. 2016

SE OFRECEN

SE OFRECEN dos muchachas españolas de criada de mano y ayudar en la cocina y señora para cocinar y limpiar a corta familia, cocina a la española y criolla; tienen buenas referencias. Telf. A-1079.
O1 53099 17-19 Nov.

SE DESEA colocar un joven español de criado de mano, tiene buenas referencias de las casas que ha trabajado, es cumplidor, sin pretensiones. Informan, teléfono F-2567.
O1 53007 16 nov 18

DESEA colocarse una muchacha española para criada de cuartos o comedor, sabe cumplir con su obligación, sabe servir a la rusa; en la misma otra para cocinar y limpiar, tienen buenas referencias. Teléfono A-5074.
O1 53001 16 nov 19

DESEA colocarse una joven española de criada de mano o manejadora; en la misma una señora mediana edad, sin pretensiones; América. Teléfono M-3895.
O1 53000 16 nov 18

DESEA colocarse una joven española de criada de mano o manejadora, entiende algo de cocina, no le importa ir al campo, desea casa de moralidad. Telf. A-5527.
O1 52996 16 nov 18

DESEA colocarse joven española de criada de mano o cuartos, manejadora, es cariñosa con los niños, sabe lavar, planchar, repasar ropa fina, teléfono A-0853.
O1 52992 16 nov 18

UNA JOVEN del país desea colocarse de criada de mano o manejadora, sabe hacer de todo. Informan en el teléfono F-3813.
O1 52991 16 nov 19

DESEA colocarse una muchacha española para criada de mano o manejadora, entiende algo de cocina, tiene referencias. Telf. F-6205.
O1 52980 16 nov 18

DESEAN colocarse dos jóvenes españolas para criadas de mano o manejadoras, entienden algo de cocina, han trabajado a familias americanas, tienen referencias. Informan, U-6666. Josefa.
O1 52979 16 nov 18

SE DESEA colocar una joven española en casa de moralidad para criada de mano o manejadora, tiene referencias e informan, teléfono M-3611.
O1 53017 16 nov 18

DESEA colocarse una joven por horas y en la misma una modista, coser a domicilio. F-5004.
O1 52988 16 nov 19

UNA JOVEN española desea colocarse, entiende todos los quehaceres de la casa y le gustan mucho los niños. Dirección, B esquina 8, teléfono F-5229.
O1 52977 16 nov 19

SE DESEA colocar una muchacha joven, española, para criada de mano o manejadora, desea casa de moralidad, tiene referencias de las casas donde ha trabajado. Informan en el teléfono M-5351.
O1 52862 16 nov 19

JOVEN española se coloca para los quehaceres de casa chica o para criada de mano, sabe cumplir bien, tiene referencias. Telf. F-2293.
O1 52834 16 nov 18

SE DESEA colocar una muchacha española de criada de mano o manejadora, no le importa ir al campo, tiene referencias de la casa donde trabajó. Telf. X-2256
O1 52917 16 nov 19

SE OFRECE una española de criada de cuartos, entiende de costura, sabe cumplir con su obligación. Telf. A-2457.
O1 52900 16 nov 18

SE COLOCA una señora española, mediana edad, para matrimonio solo o corta familia, entiende de cocina. Informan: Telf. A-6716.
O1 52956 16-18 Nov.

JOVEN JAPONES, formal, con referencias, se coloca de criado de comedor, sirve bien a la rusa y está muy práctico todo servicio perfecto, es limpio y cumplidor. M-2675. Preguntar por Antonio.
O1 52964 16-21 Nov.

DESEA COLOCARSE una señora de mediana edad, de criada de mano o manejadora; tiene referencias. Telf. I-4521.
O1 52970 16-18 Nov.

SE DESEA COLOCAR una joven española, formal y trabajadora, de criada de mano o de manejadora; tiene buenas referencias. Para informes Telf. F-1661.
O1 52888 16-19 Nov.

SE DESEA colocar una muchacha española de criada de comedor o cuartos, sabe coser un poco o manejadora o por horas, lleva tiempo en el país, sabe cumplir con su obligación. Telf. F-5004.
O1 52824 15 nov 19

DESEA colocarse una joven española para cuartos o manejar; sabe coser y entiende de cocina, tiene quien la recomiende. Informan, Telf. A-4253.
O1 52776 15 nov 18

DESEA colocarse una señora de mediana edad de criada de comedor o cuartos, sabe trabajar, tiene buenas recomendaciones de las casas donde estuvo. Informes, teléfono A-4442.
O1 52772 15 nov 18

SE OFRECE joven española para criada de mano, manejadora o ayudar a la cocina; tiene buenas referencias. Informan, M-3704.
O1 52768 15 nov 18

DESEA colocarse una joven española para criada de mano, tiene referencias de las casas que ha trabajado. Telf. U-6778.
O1 52763 15 nov 21

SE DESEA colocar una muchacha española de criada de comedor o cuartos, sabe coser un poco, o manejadora, lleva tiempo en el país, sabe cumplir con su obligación. Teléfono F-1883, 2907; tintorería.
O1 52824 15 nov 18

SE DESEAN colocar dos muchachas españolas, una para criada de mano o cuartos, la otra para manejadora, tienen buenas referencias, no les importa salir a los repartos, teléfono F-5244.
O1 52823 15 nov 18

UNA JOVEN española desea colocarse de criada de mano o manejadora, lo mismo de criada de mano o de manejadora, tiene buenas referencias, desea que sea una casa seria, teléfono A-9704.
O1 52820 15 nov 18

UNA MUCHACHA española solicita trabajo en casa particular para el comedor, sirve a la rusa o cuartos, sabe lavar y planchar ropa fina y todos los quehaceres de matrimonio solo. A-9774.
O1 52826 15 nov 18

JOVEN español desea colocarse de criado de mano, práctico en el servicio de comedor, tiene buenas referencias, teléfono FO-3370.
O1 52839 15 nov 18

UNA JOVEN española desea colocarse de criada de mano o de manejadora y también se coloca otra para criada de cuartos o de comedor, tiene buenas referencias. Telf. A-3726.
O1 52828 15 nov 18

ESPAÑOLA desea colocarse para limpiar y coser, entiende algo de cocina, lava ropa fina. Informan, FO-1342.
O1 52849 1 nv 18

JOVEN española desea colocarse en casa particular para criada de mano o habitaciones; y en la misma se ofrece otra para cocinar y limpiar, que sea corta familia, desean casa de moralidad, tenemos buenas referencias. Telf. F-2084.
O1 52847 15 nov 18

CRIADO DESEA colocarse en casa de familia, práctico en todo lo que requiere un buen servicio, con buenas referencias. Informan: Telf. A-3318.
O1 52906 16-18 Nov.

SE DESEA COLOCAR una joven española para criada de cuartos o para comedor, sabe servir a la rusa y sabe coser; tiene referencias. Telf. I-4149.
O1 52857 16-18 Nov.

DESEA COLOCARSE una personas de mediana edad para limpiar y entiende algo de cocina; tiene referencias. Telf. I-5930.
O1 52863 16-18 Nov.

SE DESEA COLOCAR una muchacha española para criada de mano o de manejadora, sabe trabajar de todo; tiene buenas referencias. :Teléfono F-2030.
O1 52931 16-19 Nov.

SE OFRECEN

Para sirvienta de familias por meses o habitaciones por horas, desea colocarse joven cubana, formal; tiene que ser familia decente. Sueldo arreglado su obligación. Informan: Telf. U-6652 A-7694. América.
O1 52223 11-19 Nov.

SE COLOCA española, lleva tiempo en el país, de criada de mano, entiende de cocina, sabe lavar, planchar y coser; también una muchacha de 15 años para ayudar a la limpieza o manejadora, se colocan juntas o separadas; tienen referencias. Informan Telf. A-7717.
O1 52933 16-19 Nov.

CRIADO SE OFRECE, joven español, práctico en todo lo que requiere un buen servicio, con inmejorables referencias. Informan: Telf. M-4745.
O1 52948 16-18 Nov.

O-2. Cocineras y Cocineros.

JOVEN CHINO cocinero repostero, con refrencias, sabe cocinar bien y cumplir su obligación, lleva tiempo en el país, quiere buen sueldo. Informan: Telf. M-5010, por Antonio Lí.
O2 53072 17-19 Nov.

UN JOVEN CHINO, cocinero y repostero, desea colocarse en casa particular, sabe cocinar a la criolla, española y francesa, cumple con su obligación; tiene buenas referencias. Telf. A-6279.
O2 53060 17-20 Nov.

UN JOVEN COCINERO, asiático, se desea colocar en casa particular, para cocinar criolla y española. Informan: Calle Gervasio número 1. Telf. U-6697.
O2 53090 17-19 Nov.

UNA SEÑORA de color, desea colocarse de cocinera; tiene buena referencias y no tiene pretensión. Telf. M-1622.
O2 53091 17-19 Nov.

SE OFRECE maestro cocinero español, experto en toda clase de cocina, para casa particular o para comercio, huéspedes o restaurants, sin pretensiones; inmejorables referencias. Telf. A-4792.
O2 53093 17-19 Nov.

DESEA COLOCARSE una buena cocinera peninsular, cocina criolla y española, muy limpia, económica; siendo corta familia, se coloca para todo. Telf. A-4792.
O2 53108 17-19 Nov.

SE COLOCA una joven española para cocinar y limpiar si es corta familia o para criada de mano, entiende de costura. Telf. M-3012.
O2 53014 16 nov 18

SE DESEA COLOCAR

Una cocinera española, lleva tiempo en el país, sabe cumplir con su obligación, tiene referencias, teléfono M-4692.
O2 52987 16 nov 19

SE DESEA colocar una señora española, para los quehaceres de una casa, es formal y trabajadora, tiene buenas referencias, plancha ropa fina, duerme fuera. Informan, Virtudes 22, altos. Telf. A-2889.
O2 52994 16 nov 18

DESEA colocarse un joven español para cocinar en casas de huéspedes o fonda, cocina española y criolla, tiene buenas referencias. Informan, A-9577.
O2 52981 16 nov 18

DESEA COLOCARSE una joven española para cocinar y limpiar, sabe cocinar bien; tiene buenas referencias. Informan: M-4539.
O2 52968 16-18 Nov.

SE DESEA COLOCAR una joven española para cocinar y limpiar para corta familia o para criada de mano. Llame al Telf. U-1122.
O2 52873 16-18 Nov.

SE DESEA COLOCAR una señora de mediana edad, para cocinar a la criolla, española y a la francesa, está práctica en su oficio; tiene referencias. Informan: Telf. F-4524.
O2 52878 16-18 Nov.

SE DESEA colocar una muchacha española para cocinar y limpiar, teléfono M-4802.
O2 52929 16 nov 18

SE DESEA colocar una cocinera española, cocina española y criolla, sabe de repostería, la comida bien presentada, no duerme en la colocación, tiene referencias. Informes, teléfono X-3075.
O2 52925 16 nov 18

DESEA COLOCARSE señora española para cocinar y limpiar, sabe trabajar y tiene referencias, prefiere corta familia y casa seria. Telf. U-6887. Valle núm. 8.
O2 52895 16-18 Nov.

SE OFRECE una buena cocinera repostera, hace plaza y en la misma una para cocinar y limpiar, llevan muchos años de práctica; tienen buenas referencias. M-2464.
O2 52963 16-18 Nov.

SE DESEAN colocar una cocinera y una criada, saben su obligación, dan y piden referencias. Telf. F-4715.
O2 52966 16-19 Nov.

DESEA colocarse una joven española para cocinar y limpiar, criada de cuartos o de mano, no le importa ir al campo, tiene referencias. Teléfono M-3217.
O2 53016 16 nov 18

DESEA COLOCARSE española mediana edad, para cocinar y limpieza de un matrimonio solo, cocina criolla y española, duerme en la casa. Informan: Telf. A-5394.
O2 52879 16-18 Nov.

UNA SEÑORA muy limpia y muy buena cocinera, con buenas referencias de las casa donde ha estado, desea encontrar familias que deseen comer de cantina, serán muy bien servidas. Telf. A-1985.
O2 52892 16-18 Nov.

UNA SEÑORA española desea colocarse de cocinera o cocinar y limpiar, sabe cumplir con su obligación y tiene buenas referencias. Telf. A-1985.
O2 52771 15 nov 18

MUCHACHA española, desea colocarse para cocinar y limpiar, tengo referencias. I-7208.
O2 52815 15 nov 18

SE OFRECE para limpiar y cocinar una peninsular de mediana edad, teniendo buenas referencias, duerme en la colocación. Telf. M-5565.
O2 52789 15-19 Nov.

SE DESEA colocar una joven española para cocinar y limpiar, tiene referencias, lleva tiempo en el país. Teléfono FO-2667.
O2 52806 15 nov 18

DESEA colocarse muchacha española para cocinar y limpiar si es corta familia; está muy práctica en todos los servicios; da los mejores informes de ella la familia donde sirvió muchos años, calle 13 número 20, esquina a K, teléfono F-5748.
O2 52777 15 nov 19

SE DESEA colocar una joven española para casa de moralidad, sabe cocinar. Telf M-4034.
O2 52834 15 nov 18

DESEA COLOCARSE una señora para cocinar y limpiar y dormir fuera. Informan: Telf. U-6618.
O2 52865 16-19 Nov.

DESEA COLOCARSE una joven española para cocinar y limpiar, sabe de dulces o para lavar o manejar niños, es cariñosa con los niños; tiene buenas referencias. F-4703.
O2 52877 16-19 Nov.

DESEA COLOCARSE un buen cocinero y repostero de color, de buena referencia, sin pretensiones. Llamen al Telf. M-5001, de 7 a 11 y de 3 a 7, pasado meridiano.
O2 52885 16-19 Nov.

SE COLOCA cocinera criolla, española, americana, hace dulces. Telf. A-7717. Monte 127, altos.
O2 52932 16-19 Nov.

:N.oDESEA COLOCARSE una señora española de cocinera, muy limpia, cocina a la española y a la criolla y repostería. Telf. M-4132.
O2 52853 16-19 Nov.

UNA MUCHACHA española desea colocarse de cocinera y ayudar a la limpieza; tiene buenas referencias. Llamen: F-1015.
O2 52930 16-18 Nov.

SE OFRECE JOVEN de color para cocinar y limpiar y manejadora, con muy buenas referencias, duerme en la colocación, sin pretensiones. M-5241.
O2 52868 16-18 Nov.

SE COMPRAN

BUEN JOVEN cocinero chino, sabe cocinar a la criolla y española bien; trabajó mucho tiempo en la cocina. Hace dulces finos; siempre limpio en cocina. Tiene rcomendación. Pregunte por Roque Kou. Teléfono M-5239. Deseo colocarme en casa particular.
O2 52891 16-18 Nov.

SIN MUCHAS PRETENSIONES, se ofrece para cocinar y ayudar, señora de mediana edad, de color, con buenas referencias y duerme en la colocación, buena cocinera. A-8066.
O2 52867 16-18 Nov.

SE DESEA COLOCAR una señora joven para cocinar o limpiar; tiene referencias. Informan en Revillagigedo 89. Telf. A-5841; otra para limpiar.
O2 52961 16-18 Nov.

SE DESEA COLOCAR una señora española de cocinera; tiene referencias. Telf. F-4074.
O2 52919 16-19 Nov.

O-3. Manejadoras

ESPAÑOLA con muy buenas referencias, desea colocarse en casa de moralidad, para niños, está práctica y es muy cariñosa con ello y en la misma una para cuartos. Llamen: Telf. FO-2769.
O3 52955 16-19 Nov.

JOVEN ESPAÑOLA desea colocarse de manejadora o criada de mano, conoce costura; tiene referencias. Telf. I-6607.
O3 52887 16-19 Nov.

O-6. Choferes

SE OFRECE chofer español, experto en toda clase de máquinas y mecánica, sin pretensiones; si se ofrece puede hacer algún otro trabajo; con recomendaciones de casas conocidas. Telf. A-4792.
O6 53095 17-19 Nov.

CHOFER mecánico español, conoce de carpintería e instalaciones eléctricas, sanitarias, buenas referencias, sin pretensones de mucho sueldo, lo mismo va al campo. Telf. F-3017. Fuentes.
O6 52904 16 nov 18

SE DESEA COLOCAR un chofer español, es cumplidor; tiene referencias. Telf. F-2131.
O6 52889 16-19 Nov.

O-7 Costureras, modistas y sombreras

SE DESEA colocar una joven de color, fina, para coser ropa blanca y de niños, tiene referencias. Informan, Arbol Seco 19, bajos.
O7 52850 16 nov 18

O-10. Oficinistas

UNA MUCHACHA mecanógrafa con experiencia de farmacia y conocimientos de oficina, desea colocarse, sin pretensiones. San Miguel 84, altos. Telf. A-4808, de 8 a 11 y de 1 a 5.
O10 52734 14 nov 18

DESEA COLOCARSE en Oficina, Compañía de Vapores o Turismo, Hotel, etc., como mecanógrafo-corresponsal, intérprete o para cualquier otro trabajo, hombre de 31 años. Domina perfectamente el Inglés, Español, Francés y Alemán; tiene referencias inmejorables, tanto de Cuba como del extranjero. Pretensiones módicas. Dirigirse a Ragde, Apartado 2116.
O10 52914 16-18 Nov.

JOVEN CUBANO: Con conocimientos de Teneduría de Libros, Taquigrafía español e inglés y Mecanografía al tacto, solicita empleo, por todo, o parte del día, pocas pretensiones; referencias inmejorables. A-2114. A. García.
O10 52203 11-24 Nov.

O-11 Agentes y Socios.

JOVEN SUIZO, ACTIVO

7 años de práctica, busca colocación permanente de agente para plaza o interior, en casa seria. Buenas referencias, sin pretensiones, Eduardo Garchen. F-6146.
O11 52871 16 nov 18

O-12. Ofertas Varias.

DESEA COLOCARSE joven español, para dependiente de restaurant o criado de comedor, lo mismo en casa particular. Informan: Telf. I-7383.
O12 52960 16-19 Nov.

SE OFRECE HOMBRE de mediana edad para cobrador, encargado de casas, fincas, práctico en campo, no tiene pretensiones, moralidad, honradez. Informa: Eusebio Arana, Norte 2, Quemados, Marianao. Pueden dirigirse por Correo.
O12 52389 12-20 Nov.

JOVEN ESPAÑOL desea colocarse, es buen pinche de cocina; también se coloca de portero o sereno; tiene buenas referencias de casas particulares, es formal y trabajador. Telf. FO-9359
O12 53032 17-20 Nov.

SE COMPRAN

C-1. Casas

CAMBIO

Casas por otras o por fincas con casa habitable. M-6589, M-3813.
C1 52732 14 nov 19

C-5. Muebles y Prendas

COMPRAMOS oro viejo en prendas y otros objetos. Pagamos buenos precios; también cambiamos su valor por prendería de fantasía, Joyería, Muralla 82.
C5 50604 31-30 Nov.

C-7. Automóviles y Accesorios

COMPRO UNA CUÑA Ford, de buen uso, pago al contado. Dirigirse al Apartado 2005 y Telf. A-9895.
C7 52695 14-20 Nov.

SE VENDEN

V-1. Casas.

SE VENDE casa por estrenar con $2,500 de contado, resto por mensualidades, calle Lanuza entre B. y C., media cuadra de tranvía de La Playa, jardín, portal, sala, saleta, tres habitaciones, hermoso baño, comedor, cocina, pantry, garage, cuarto y servicio de chofer, cuarto y servicio de criados. Patio con árboles frutales. Informan en la misma, su dueño, Antonio Selleras.
V1 53047 17-22 Nov.

VEA ESTO: Reparto Mendoza, chalet rodeado de grandes residencias, costó $15,000, lo doy en $7,000. Muñiz. A-9749. Amistad 50, segundo piso.
V1 52965 16-22 Nov.

APROVECHE: Vendo de urgencia mi casita de productos del país, con licencia de bodega y casa habitación, barrio magnífico. Informa, Granda, Monte 59.
V1 52880 16 nov 18

VENDO CASA Santos Suárez, jardín, portal, sala, tres cuartos, hall, comedor, cocina, baño intercalado, cuarto para criados, patio, traspatio. Libertad 98. Informan: Obrapía 50, último piso.
V1 52658 14-29 Nov.

REPARTO ALMENDARES

Casa a plazos. En lo mejor del Reparto, vendemos una casa compuesta jardín, portal, sala, saleta, dos cuartos, baño y cocina. Precio: $3,500.00, dando de contado $500.00 y $35.00 al mes, como quien paga el alquiler. Aproveche esta oportunidad. Hágase de una casa. Las llaves: Dumás y Alpendre 9, esquina a 12. Telf. FO-2746 Reparto Almendares.
V1 52897 16-19 Nov.

SE VENDE: Una hermosa casa en lo mejor del reparto Santos Suárez, en Milagros entre Figueroa y D-Strampes, al precio de situación. Informan: Baratillo número 3, de 8 a 11, Sr. Daría.
V1 52635 14-20 Nov.

SE VENDE un gran chalet en Almendares, frente al parque, 6 habitaciones y demás comodidades, por $2,000. No trato con curiosos. Informes en la misma. D y Fuentes.
V1 52613 13 nov 21

SE VENDEN

VEDADO: Vendo moderna casa de dos plantas en la calle B., en precio de verdadera ganga, jardín, portal, sala, cuatro cuartos, etc. Otros informes: Quesada. F-5584.
V1 52575 13-23 Nov.

SE VENDE solar reparto Kohly, situado Avenida Central, cuadra casa Sr. Iturralde, 17 frente por 41 varas, igual 730 varas. Precio $5.50 vara. Dueño 19 y O., Vedado, facilidades de pago. F-5491.
V2 52079 10-18 Nov.

V-2. Solares

MIRAMAR, calle 14, a $2.70; calle 8, a $3.50; calle 16 a $2.90; Quinta Avenida, a 8 pesos, el mejor; Almendares, frente tranvía, a $1.50. García, U-1363, de 12 a 2 solamente.
V2 52804 15 nov 30

VENDO barato solar Ampliación Almendares, acera de sombra, 12 x 47. Avenida 10 entre 10 y 11; también dos Packard barato. Informan, F-3333.
V2 52745 14 nov 20

SE VENDE una magnífica parcelita de terreno que tiene 13.66 x 22.00 metros de fondo, en la calle 10 casi esquina a Calzada, acera de sombra, a precio de situación. Para informes, directamente, su propietario, M. J. Díaz, apartado 2390.
V2 52746 14 nov 19

SE VENDE: Por ausencia, un solar que mide 3,246 metros, situado en lo más saludable y mejores vistas de La Habana. Precio: $3,500. Calle de Luz esquina a Delicias, Jesús del Monte, una cuadra de la Calzada. Telf. U-6916.
V2 52670 14-20 Nov.

DE INTERES EXCEPCIONAL

Con facilidad de pago, se ofrecen en venta.
«AMPLIACION DE ALMENDARES»
Frente a Línea, dos lotes de 870 varas, a $1.65 la vara.
THE TRUST COMPANY OF CUBA
Departamento de Bienes
Obispo 53. M-6917
V2 52357 11 nov 21

SE VENDE un solar de esquina por la mitad de su costo, situado en Manrique esquina a San José. Informan en Zanja número 143, Sr. González.
V2 51966 9-18 Nov.

COUNTRY CLUB PARK, céntrica parcela 3,600 metros, $1.20 metro, regalo, aproveche comprando ahora, urge venta .Llame Telf. I-4843. Estrada Palma número 1, Víbora.
V2 52513 13-25 Nov.

V-4. Establecimientos.

SOLICITO UN JOVEN de 12 a 15 años para mandadero y atender al Telf. San Ignacio 82, Sr. Echevarría.
O12 53052 17-29 Nov.

FARMACIA. Por poco dinero se vende. Informa: Sr. García, de 3 a 5. Suárez 84.
V4 53056 17-20 Nov.

MAGNIFICAS proposiciones: Hago al que se quiera establecer con poco capital y en puesto acreditado, en el giro de hotel, café y restaurant, en uno de los lugares más ricos de la Provincia de Camagüey. Informes: E. Navarro. 19 número 509, entre 12 y 14, Vedado.
V4 53084 17-20 Nov.

VENDO EN $350.00 comedor de restaurant, con buena utilidad mensual; por disgustos de socios. Monte y Cárdenas, café, Olegario García
V4 53110 17-20 Nov.

POR 600 pesos vendo café billar bien situado, buen contrato, es una ganga. Informa, Feraza, Reina y Rayo, café Los Alpes. Telf. M-7443.
V4 52978 16 nov 19

GRAN OPORTUNIDAD

Bodega bien situada en lo mejor de la Víbora. Se vende o se cambia por propiedad, libre de todo gravamen. No corredores. Informan: Diez de Octubre 199. Pérez.
V4 52911 16-24 Nov.

VENDO BODEGAS o las cambio. Habana o fuera, admito crédito hipotecario o cambio por propiedad. Vendo otras, una $1,500 con $500.00 contado y otra $1,800.00, con $800.00 contado. Muy surtidas. Neptuno y Escobar, café, 2 a 4. Yáñez y Soto.
V4 52962 16-21 Nov

BODEGA EN $6.000

Los tiene de existencia, sola en esquina en la Habana, se cambia por propiedades y se da vuelto en efectivo hasta $10,000. Informes en San Rafael y Oquendo, café. De 2 a 5. Alvarez.
V4 52753 14 nov 19

BARRA Y RESTAURANT $18.000

Lo mejor de la Habana, se garantizan $4,500 de venta mensuales, se toma en pago una propiedad, aunque valga $30,000. Se da vuelto en efectivo. Informes en San Rafael y Oquendo, café, de 2 a 5. Alvarez.
V4 52754 14 nov 19

HOTEL Maison Royale, calle 17, esquina a J., Vedado; se vende muy barato, camas, escaparates con luna, coquetas, tocadores, mesas de noche, mesas de centro, sillas, balances de portal, dos pianos, una cocina de gas, plantas varias. Informes de 8 a 12 y de 2 a 7.
V4 52699 14-22 Nov.

VENDO MUY BARATA una tienda de Productos del País, bien surtida, con buena clientela y poco alquiler. Estrictamente de contado. Teléfono: M-5301.
V4 52652 14-18 Nov.

VENDO POR ENFERMEDAD tienda chica $200.00, propia para matrimonio o modista, con mucha clientela señoras, solamente con Hijas de Galicia vive. Luyanó 132, (al lado del café).
V4 52534 12-20 Nov.

NEGOCIOS QUE DAN LA HORA DE SUAREZ Y DEL TORO

VENDO: Panadería y Víveres, elaborando tres mil libras diarias. Precio situación, facilidades pago. Admito socio para separar otro; acepto parte pago, propiedad saneada, créditos garantizados, bodega, barra o café.

LECHERIA Y BILLARES: Cerca Parque Central en $1,500. Bodega y finca, con vivienda para familia, $3,000. Bodega, barra, billares, $2,500.

COMPRO BODEGA: Doy en pago casa moderna, rentando $20.00 y un crédito de $1,000.

COMPRO OTRA BODEGA: Doy en pago crédito garantizado de $3,000. Informes: Suárez y del Toro, Belascoaín y Figuras, café.
V4 52703 14-20 Nov.

OPORTUNIDAD

Vendo café-lechería montada a la moderna, punto céntrico y de mucho tránsito y comercio, no compre sin verme, se dan facilidades. Informa: Peraza, Reina y Rayo, café «Los Alpes».
V4 52287 11-18 Nov.

SE VENDE, Santander, España, Hotel Maroño situado en la calle de la Blanca (centro del comercio). Vistas al puerto o bahía, principal paseo de Santander, 44 habitaciones situadas a la calle de la Blanca y a la bahía de Santander. Gran hall central, salón recibo y espléndido comedor. Tiene todo el confort moderno. Establecido hace 40 años. Gran clientela. Para todos los detalles dirigirse al señor Guillermo La Rosa, Malecón 330, bajos.
V4 51734 8 nov 18

JARDIN: Próximo a Guanabacoa. Se vende la acción a un jardín con más de 5,000 rosales y toda clase de plantas de adorno. También se arriendan finquitas para cultivos, y granjas. Informan: Finca Villa María, Carretera de Guanabacoa, kilómetro número 2, bodega. Telf. XO-2030.
V4 52501 13-19 Nov.

Los Económicos del DIARIO

De los suscriptores del DIARIO, hay 20.000 todavía capitalistas que viven en la Habana, cuyo principal negocio consiste en adquirir Hipotecas y Bienes saneados.

PROPONGALES usted en esta plana la operación conveniente a ambas partes, y su problema de dinero quedará resuelto enseguida.

Los LEE quien PUEDE PAGAR.

SE VENDEN

UN GRAN NEGOCIO

Por enfermedad de su dueño vendo casa de huéspedes moderna, situada en el mejor lugar, el más céntrico y estratégico de la Habana. Tiene más de 50 abonados al comedor, todos del comercio, de muy buena paga. Es un gran negocio, y se cede en inmejorables condiciones. Si se da buena garantía no hace falta todo el dinero del momento; se aceptan fáciles pagarés. Para informes, A-9211, Conchita.
V4 52495 12 nov 18

V-5 Muebles y Prendas

¡PRECIOS LOCOS! Más baratos que de uso, muchos juegos de cuarto, sala y comedor, de todas clases, nuevos y finísimos, Mueblería Mastache, Concha entre Luco y Justicia, Luyanó. Vista hace fe. Nota: Vendo también a mueblistas.
V5 53106 17-19 Nov.

VENDO REGIO juego sala dorado, completamente nuevo, cuarto Arte Moderno, tres cuerpos; otro dos cuerpos, lujoso comedor, magnífico recibidor, regias lámparas, adornos todo regalado, lo que ofrezcan. Campanario núm. 123.
V5 53105 17-20 Nov.

URGEME vender todos los muebles de mi apartamento por motivo de viaje, juegos de sala, dormitorio, dormitorio de señorita, comedor, etc. Todo en muy buen estado y muy barato. Vaillant. Manrique 2. Telf. A-7595
V5 52757 14 nov 19

MUEBLES. Juegos cuarto, $50; de caoba, $80; con escaparate 3 cuerpos, $150; comedor, $45; sala 20; recibidor 18; neveras 12; camas 6; sillones portal 8.50; escaparates 8 Arreglamos y cambiamos y hacemos de encargo. Infanta 88, Cao y Pita. Teléfono U-4352.
V5 52755 14 nov 22

VENDO JUEGO CUARTO moderno, completo, $35.00; cama de vuelta; recibidor caoba, asientos cuero 28 pesos; aparador moderno, cuatro sillas $8.00; varios muebles más por lo que ofrezcan, urge venta. A-5704, Jesús del Monte 27, altos, Esquina Tejas.
V5 52681 4-18 Nov.

MUEBLES BARATISIMOS, escaparates $6.00, con lunas $10.00; camas $5.00; coquetas $6.00; cómodas $6.00; lavabos $4.00; mesas noche $1.00; aparadores $6.00; máquinas Singer gabinete $10.00; libreros, burós, sillas, sillones, juegos cuartos, comedor, sala, recibidor, piezas sueltas a como quiera. San Rafael 152, esquina a Marqués González. «La Colonial». Telf. U-1488.
V5 52706 14-22 Nov.

POR EMBARCARME vendo en ganga, juntos o separados piano Chassaigne Freres, juego cutrto, juego sala, juego comedor, máquina Singer, bastonera, nevera, todo casi nuevo y moderno. Victor Bensignor. Calle 25 número 265 y medio, entre E. y F., Vedado.
V5 52708 14-20 Nov.

BUROS

Con silla giratoria, a $12.00. Villegas 93. Telf. A-9915
V5 52609 13-21 Nov.

MAQUINAS

De escribir de todas marcas, desde $10.00. Para más informes, Villegas número 93. Telf. A-9915
V5 52610 13-21 Nov.

PARTICULAR: Deseo vender baratísimo juego sala, recibidor, cuarto, comedor, nevera, máquina ovillo, sillones portal, cuadros, lámparas, reloj pared, San José 97, (bajos), entre Belascoaín, Lucena.
V5 52511 13-20 Nov.

MUEBLES CLASICOS y Arte Moderno muy baratos, al contado y a plazos. Fabricación rápida a elección del cliente. Liquidación de enormes existencias, así como Joyería, Relojería, Lámparas, etc., con el fondo y mensualidades que convenga al comprador. Cambiamos y alquilamos muebles con opción a comprarlos, incluso los de lujo, rebajando el 50 por ciento de lo pagado. La Casa Ruisánchez, Angeles y Estrella. Telf. A-2024.
V5 52140 10-10 Dic.

MUEBLES de calidad, directamente del fabricante al comprador, tengo juegos de cuarto, sala, comedor, recibidor, bibliotecas, en estilos inglés, Renacimiento. Precios módicos, Manrique 189, ebanistería.
V5 52288 11-26 Nov.

MUEBLES "LA UNIVERSAL"

Asombrosa Liquidación: Muebles todos estilos, juegos cuarto desde $35.00; idem, tres cuerpos, $60.00; juegos comedor, $40.00; idem, Renacimiento y Arte Moderno, $70.00; juegos salas y recibidor, $25.00; mimbres, $20.00; burós, todas clases, desde $15.00; neveras, $15.00; máquinas, pianos, radios y toda clase piezas sueltas. Tomamos muebles en cambio, San Rafael 167. Telf. U-2110.
V5 51340 5-20 Nov.

MUEBLES BARATOS

Liquidamos los que quedan, nuevos, para dedicarnos a compra-venta, hacemos encargos, arreglos y compramos. Neveras casi regaladas. El Cedro. Galiano 123 entre Zanja y Barcelona.
V5 C6901 21 nov 20

REALIZACION DE MUEBLES

JUEGOS de cuarto a $38.00; idem. de comedor a $35.00; de sala a $20.00; de recibidor de $15.00 en adelante, escaparates de lunas modernos a $14.00 sillones de caoba a $4.00; aparadores a $8.00; coquetas a $7.00 y otras piezas que no se detallan al contado y a plazos en San José número 87, esquina a Gervasio. Casa Quintana. Telf. U-7636.
V5 49117 22-21 Nov.

SE VENDEN

MUEBLES BARATOS

Liquidamos por reformas juegos cuarto, comedor, sala, piezas sueltas de todas clases, máquinas coser, escribir, joyas, ropa y objetos de arte, procedentes de empeño. Sasa préstamos: «El Modelo», Máximo Gómez 402, casi esquina Tejas. Telf. A-9540.
V5 51858 9-24 Nov.

MAQUINAS DE COSER

«Singer», ovillo central y otras, tenemos gran surtido, todos precios, garantizadas. Tenemos piezas de repuesto todas clases. Compramos y cambiamos, pagamos doble. Angeles 36 y Sitios. Telf. A-8861.
V5 51169 4-19 Nov.

V-6. Maquinarias.

MUEBLES A PLAZOS CAMBIAMOS Y ALQUILAMOS

Juegos cuarto, tres cuerpos, desde $50. Comedores y recibidores a precios de verdadera ganga, cualquier mueble que desee lo tenemos, admitimos sus bles como parte de pago. Compramos muebles y máquinas de coser, Cao y Varela. Angeles 38. Telf. A-3416.
V5 C6902 16 dic 16

VENDO UN MOTOR petróleo, una trituradora y un molino piedra francesa. Precios módicos. Informan, de 8 a 10. Obispo 94.
V6 52918 16-18 Nov.

VENDO BOMBA Wessco Prat Blach y otras centrífugas, hasta 3 x 4, plantas eléctricas Delcos y otros motores. Calle 2 número 304, Vedado. Telf. F-1805 A. Zulueta, mecánico electricista.
V6 52531 13-23 Nov.

NEGOCIO. Troy completo, motor petróleo, maquinaria excelentes condiciones, vendo muy barato. Flores 5 entre Agua Dulce y Serafines, Jesús del Monte.
V 52474 12 nov 19

V-7. Automóviles y Accesorios

AUTOS Y CAMIONES de uso. Camiones Ford, Graham Brothers, Broadway en chassis y con carrocerías, propios para repartos. Automóviles de todas marcas y modelos. Guaguas Broadway. Facilidades de pago. Metropolitan Auto Company, Prado 45. Depósito: Marina 12. Telf. U-5222.
V7 53031 17-17 Nov.

GANGA: Se vende Oldsmobile 29, cerrado, cinco asientos, seis ventanas, en buen estado, buenas gomas y pintura. $300.00. Garage 10 de Octubre 318.
V7 53132 17-21 Nov.

BUICK 1929: Se vende, cinco pasajeros, turismo, pintura, fuelle, gomas, todo en buen estado. Para verlo: Garage Díaz, San José número 113. Telf. U-4568.
V7 52662 14-19 Nov.

VENDO Chrysler cerrado, moderno, 5 pasajeros, en magníficas condiciones y muy barao, doy cualquier demostración. Vaillant, Manrique 2; teléfono A-7595.
V7 52758 14 nov 19

BROCKWAY 5 TONS.

Con carrocería, gomas nuevas y chapa. Todo en magníficas condiciones y buen precio. Agencia «Republic». Monte 427.
V7 52923 16-19 Nov.

GUAGUAS DE USO

En perfectas condiciones a precios bajos. Agencia «Republic». Monte 427.
V7 52921 16-19 Nov.

CAMION "REPUBLIC"

Una tonelada, seis cilindros, moderno con gomas de aire, como nuevo. Agencia «Republic». Monte 427.
V7 52924 16-19 Nov.

MODERNO CAMION "REPUBLIC"

Dos toneladas, con gomas de aire, dobles traseras y carrocería transporte. Todo como nuevo. Buen precio. Agencia «Republic». Monte 427.
V7 52822 16-19 Nov.

POR EMBARCARME: Se vende un Buick de cinco pasajeros, en excelentes condiciones. Precio de ocasión. Informa: Daniel Bouza, en Prado 115, altos. Telf. M-2453.
V7 52653 14-4 Dic.

VENDO: Auto Buick, estado flamante, pintura fábrica, del 27, siete pasajeros, cerrado. Puede verse en el garage Animas 135, entre Escobar y Gervasio. I-1603.
V7 52636 14-18 Nov.

VENDO LUJOSO automóvil Aurbum, de cinco pasajeros, del 29, magníficas condicionesc, pintura, gomas a toda prueba, abierto, propio para el turismo, $200.00, se dan facilidades, con la mitad de contado. A-5704, Jesús del Monte 27, altos.
V7 52682 14-18 Nov.

MOTOCICLETAS B. S. A., de fama universal. Accesorios y repuestos de todas marcas, compro y vendo motos de uso, las reparaciones hechas en esta casa dan satisfacción al cliente. Más garantía con menos costo. José Presas, Avenida de la República 390.
V7 50502 30 nov 29

GRAN TALLER DE CHAPISTERIA

Reparación en general de radiadores pintura «Duco», soldadura autógena de Enrique Padilla. Infanta 5, entre Jovellar y San Lázaro. Telf. U-7267. Esta casa pinta con «Duco» todas las reparaciones de los trabajos de chapistería, con precios muy reducidos y con toda garantía en las reparaciones generales. Mi interés es que sea usted un cliente para siempre.
V7 12462 IR. ind.

SE VENDE

Un «Hispano Suiza» de 7 pasajeros que costó nueve mil pesos, en perfectas condiciones mecánicas. Se da muy barato. Informan y puede verse en Prado 7.
V7 O-C 12—20 Nov.

V-8. Instrumentos de Música

CON MUY POCO tiempo de uso. Se vende en magníficas condiciones, una preciosa ortofónica con 75 discos. Puede verse todos los días de 2 a 4 de la tarde. Calle 17 número 422, entre 4 y 6. Telf. F-5384.
V8 a53064 17-24 Nov.

TRES PIANOS procedentes de Conservatorio, acabado de cerrar, se liquidan, $55.00, $60.00, $65.00. Alemanes y americanos, acabados de reconstruir. perfectos, divinos, Maloja 140, Lealtad.
V8 52875 16-22 Nov.

VENDO RADIOLA R. C. A. 60, gabinete lujosísimo, completamente nueva, a todas horas. $55.00. A-5704, Jesús del Monte 27, altos.
V8 52898 16-19 Nov.

RADIOS MAJESTIC 1931 a plazos, $5.00 mensuales, aceptándole en entrada su radio, ortofónica, victrola, pianola de uso. A-5704, Jesús del Monte 27, altos, una cuadra esquina Tejas.
V8 52899 16-22 Nov.

VENDO LUJOSISIMA pianola alemana, grandes voces, barniz de fábrica, flamante, sin comején, magnífica acción de piano para estudios, $48.00, costó $1,000.00, San Joaquín 56-B., esquina Omoa.
V8 52688 14-18 Nov.

LIQUIDAMOS: Gran cantidad de pianos, garantizados como nuevos. Precios sin competencia. Vea esta enorme ganga. Garndes facilidades de pago. "La Predilecta". San Rafael y Oquendo.
V8 52431 12-20 Nov.

PIANO alemán, completamente nuevo, se da por lo que ofrezcan; no pierda esta oportunidad de conseguir el mejor piano. Monte 18 entre Aguila y Angeles.
V8 53019 16 nov 19

SE VENDE un Marmon nuevo. Informan: FO-1369.
V7 52974 16-23 Nov.

GRAN OPORTUNIDAD

Se vende automóvil cerrado Studebaker, siete pasajeros, en magnífico estado, es un regalo, puede verse en el garage Patria, Zanja 76 entre Escobar y Gervasio. Telf. U-7540.
V7 53013-15 16 nov 19

AUTOMOVIL Estrella, acabado de ajustar, con chapa de alquiler de plaza, se vende barato, a todas horas en Inquisidor 14.
V7 53023 16 nov 18

SE VENDEN

VENDO ORTOFONICA Victor, legítima, lujoso gabinete, disqueros laterales, reprodución clara de voces. $18.00, con 30 discos, costó $165.00. A-5704, Jesús del Monte 27 altos, esquina de Tejas.
V8 52442 12-18 Nov.

EL AFINADOR Duvrant, experto de fábricas americanas, reparaciones de todas clases, cualquiera sea el estado del piano, pianola. Conocimientes completos, precios módicos. (Nuevo Telf.) A-8270.
V8 52264 11-19 Nov.

SE VENDE UN PIANO «Ampico», comprado recientemente, costó 1,400 pesos, se da en $400.00. Puede verse en Juan Delgado y Estrada Palma, al lado de la bodega.
V8 52222 11-18 Nov.

AFINE su piano, pianola, por $2.50. Absoluta garantía. Virgilio Fernández, procedente de grandes fábricas europeas. Taller de reparaciones de pianos y autopianos. Zulueta 36 y medio. M-3040.
V-8 50711 31-30 Nov.

AVISO a mis clientes. Afinaciones rebajadas a $3.00 Manuel Domínguez afinador mecánico de pianos, pianolas, graduado en Escuela Danguar de New York. Taller Zulueta 36 y medio. Teléfono M-3040.
V-8 50710 31-30 Nov.

V-9 Utiles de Oficina

BUROS, archivos, máquinas de escribir, sumar, cajas caudales y archivos, libreros, satélites, kardes, tarjeteros, sillas, sillones, butacas, relojes, neveras, Progreso número 3, entre Aguacate y Villegas, M-8638.
V-9 C-6593 31-19 Nov.

V-10. Cajas R[illegible]

REGISTRADORAS «National», de teclas, $5.00, manigueta chicas, $7.00 grandes, con gavetería y contadores, $12.00 mensuales. Hago cambios, niquelados, esmaltados, reparaciones garantizadas. Llamen M-9571, Campanario 89.
V10 51895 9-9 Dic.

V-11 De Animales

VENDO mulos, carros y arreos de todas clases, caballos, mulos de monta, un burro semental de 7 cuartas, caballitos ponies, faetones, arañas, cesta de mimbre, cochecitos. TODO MUY BARATO.—JARRO y CUERVO. Marina número 3. Jesús del Monte. Telf. X-2878.
V11—C-6595—16—18 Nov

SACRIFICO AL MEJOR postor hermosa cría pollonas Leghorns, casetas, polleros, cercas e incubadoras 250 huevos. Todo nuevo, finca Vista Alegre, Cotorro o X-2484.
V11 52682 14-23 Nov.

DINERO E HIPOTECAS

SE OFRECE

CAJA DE AHORROS

y Banco Gallego. Compro libretas de ahorros del 4% interés. Manuel García. Bernaza núm. 8. Tintorería.
ZSO 52901 16-24 Nov.

DINERO

No pierda tiempo. Cuando necesite tomar dinero en hipoteca o pagaré, vea a Fernández Alvarez, San Ignacio 50. Telf. A-4432, de 2 a 4. Operaciones rápidas y absoluta reserva.
ZSO 50920 2-1 Dic.

PRESTAMOS

Dinero en todas cantidades, con garantía de fiadores propietario y comerciantes.

COMPAÑIA DE PRESTAMOS E HIPOTECAS
Monte 18, altos, casi esquina a Aguila. A-8352.
ZSO 51296 5-20 Nov.

BANCOS: Compro cheques, libretas, giros, pesetas, Córdoba, Asturiano, Gallego, del 4 por ciento Bonos y Obligaciones del Gobierno. Bonos y Acciones de todas las Compañías. Compostela 111. Manuel Piñol.
ZSO 52247 11-23 Nov.

DINERO

Doy grandes y pequeñas cantidades en hipoteca, desde el 6 por ciento en adelante para la Habana y sus barrios. También tengo para los repartos. Operación rápida y absoluta reserva.
JULIO C. GRANDA
Obrapía 83. Telfs. M-5921 F-5759.
ZSO 48742 19-19 Nov.

Dinero en Hipoteca

En todas cantidades al tipo más bajo en plaza. Con la mayor reserva y prontitud.
MIGUEL F. MARQUEZ
Empedrado No. 16. altos esquina a Cuba
E 1090 Ind En

GIROS Y LETRAS

CAJAS RESERVADAS

Las tenemos en nuestra bóveda, construídas con todos los adelantos modernos y las alquilamos para guardar valores de los interesados. En esta oficina daremos todos los detalles que se deseen.
N. GELATS Y COMPAÑIA
105 Aguiar 10, esquina a Amargura.
GSI 51395 6-6 Dic.

PARA EL HOGAR

PH-1. Comidas a Domicilios.

COMIDA a domicilio, a corta y larga distancia, hora fija, variación diaria, española y criolla. Precios de situación, servicio rápido en máquinas. Teléfono M-6795.
PH1 46601 7 nov 22

PH-2. Reparación de Muebles

RESTAURAMOS muebles. Casa Pardo. U-5761, barnices muñeca, esmaltes «Duco», pinturas mimbres a vapor, tapicería en general, hacemos muebles encargo, los reformamos, envasamos, azogamos espejos, ponemos cristales, trabajos garantizados. Precios baratísimos, San Rafael 130.
PH2 51894 9-24 Nov.

PH-6. De Interés para el Hogar

DORAMOS, plateamos y restauramos lámparas y objetos de Arte. Forramos pantallas de seda, traslados de lámparas rápidos y con garantía. Instalaciones eléctricas. Fábrica de lámparas. Salud 23. A-7146.
PH6 53117 17-23 Nov.

LA ABASTECEDORA

Carbón vegetal de llana, superior calidad. Precio económico. servicio rápido en camiones. Ayesterán 20. Telf U-1483.
PH6 50062 28-27 Nov.

PARA LAS DAMAS

PD-6. De Interés para las Damas

NO DAÑE su organismo con dietas o drogas. Novísimo y seguro sistema para adelgazar. Visítenos sin compromiso alguno. R. Cañas y Miss Esther. Seriedad y competencia, Empedrado 60.
PD6 52738 14 nov 19

MADAME KUZMA: Creadora en sombreros finos, modelados en su cabeza. Transforma toda clase de sombreros desde $1.00. Sombreros nuevos, últimos modelos desde $3.00. San Rafael y San Nicolás, altos. Telf. M-2141
PD6 52675 14-19 Nov.

PACO: Peluquero de Mme. Gil, ruega a su distinguida clientela, sírvanse llamar de 1 a 2 y de 7 en adelante. Telf. FO-2232.
PD6 52872 16-19 Nov.

SEÑORA por $0.50 le corto y entallo su vestido, traje, sastre, o abrigo, por cualquier figurín. Aguila 118 altos, entre Reina y Estrella.
PD6 53063 17-20 Nov.

PARA LAS DAMAS

MADAME OLGA KUZMA: Ex-modista de las principales casas de París y Viena, avisa a su distinguida clientela que confecciona vestidos de alta costura, desde $5.00. Abrigos desde $7.00. San Rafael y San Nicolás, altos. Telf. M-2141.
PD6 52674 14-19 Nov.

«EL PENSAMIENTO»: Zapatería a medida. Especialidad, pies delicados o defectuosos, para señoras, caballeros y niños. Pasamos a domicilio. Precios económicos. Calzada de Luyanó 37. Telf. I-6608.
PD6 50301 29-28 Nov.

ENSEÑANZA

E-1. Academias.

Academia de Idiomas ROBERTS
MALECON 31, ALTOS
TELEFONO A-1317
Clases generales, 5 pesos mensuales Clases particulares en la Academia y a domicilio. Lección de ensayo gratis. ¿Desea usted aprender inglés? Compre usted el METODO NOVISIMO ROBERTS. Cuarta edición. Pasta. $2.
E1 59316 40351 23-22 Nov.

PADRES DE FAMILIAS del interior: Todos los grados de la Enseñanza Elemental y Superior, Carrera Comercial, Taquigrafía Pitman, Ortografía, Contabilidad Analítica, Mecanografía al tacto, Cálculo Mecánico con las más modernas máquinas. Los estudios, tutela, hospedaje, magníficas comidas $25.00 mensuales. Colegio Caballero. Neptuno 199, altos, Habana.
E1 52099 10-25 Nov.

15 MINUTOS

Diarios bastan para desde su misma casa, en momentos desocupados, estudiar: Mecanografía, Ortografía, Correspondencia, Aritmética, contabilidad, garantizando sorprendentes resultados. Cuotas facilísimas. Cientos alumnos satisfechos. Solicite hoy mismo amplios informes ,sin compromiso. Academia «Mercurio» Dragones 42, Habana.
E1 52532 13-23 Nov.

GRAN ACADEMIA DE CORTE NACIONAL
SISTEMA SERRA
Damos títulos de profesores en un mes. Admitimos pupilas y medio pupilas. Clases correspondencia, día y noche, domicilio. Vendemos valioso Método «Serra». Lealtad 82. M-6846. Paquita Serra.
E1 51331 5-5 Dic.

ACADEMIA "CASTRO"

Clases de aritmética, teneduría de libros ,mecanografía, etc., a precios económicos, de acuerdo con la situación. Damas número 26, de 7 a 11 de la noche.
E1 50703 31 nov 20

E-2. Colegios

COLEGIO SAN ELOY

Pupilos, precios de situación. Primera enseñanza. Preparatoria. Bachillerato. Idiomas y comercio. Se admiten internos, medio internos y externos. Calzada del Cerro número 620, Habana. Telf. I-6002. Pida prospectos.
E2 C6919 4 dic 4

E-5. Profesores.

PROFESORA DE INSTRUCCION Elemental y Superior, con muy buenas referencias, se ofrece para dar clases a domicilio. Avisos al U-1473.
E5 53033 17-22 Nov.

CLASES EN INGLES, por profesora americana, muchos años de experiencia. Precios módicos. Mrs. Williams. Apartamento 6, O-Reilly 5, altos. A-5122.
E5 52886 16-19 Nov.

SE OFRECE una americana para clases de inglés, muchos años de práctica y a precios módicos. Mrs. Williams. O-Reilly 5. Apartamento 6. A-5122.
E5 52949 16-19 Nov.

PROFESORA francesa con mucha experiencia en la enseñanza del francés, da clase en grupos e individuales en su casa y a domicilio. Precios de situación. Mlle. Mahieu, Rayo 25 altos entre Salud y Dragones. Telf. A-5759.
E5 52055 10-21 Nov.

GUITARA Y CANTO: Canciones cubanas, mexicanas y españolas; también clases piano para aficionados. Monte 15, altos de «La Nueva Retreta». Telf. M-6169.
E5 52629 14-29 Nov.

PROFESORA DE INGLES: (Londres) da clases a domicilio y en su casa, Hilda Jesty, Empedrado 4. Telf. A-7864.
E5 52530 13-20 Nov.

PIANO, solfeo, violín, guitarra, mandolina; enseñamos por sistema rapidísimo. Piezas al mes de empezar. Exámenes trimestrales. Especialidad alumnos haraganes. Vamos a domicilio. Baratísimo A-0225, San Rafael número 71.
E5 52139 10 dic 11

PROFESORA francesa se ofrece sistema rápido y sencillo, enseñanza completa, referencias inmejorables, clases colectivas, individuales. U-8004. Concordia 200-A., por Infanta, tercer piso. B.
E5 52058 10-20 Nov.

PROFESORAS titulares dan clases de inglés y español, primera y segunda enseñanza, Taquigrafía Pitman Mecanografía tacto, labores, corte y costura francés. F-3493, 21 entre I y J. y domicilios.
E5 52241 11-19 Nov.

PROFESORA inglesa, de Londres, da clases a domicilio y también clases colectivas, en su casa del Vedado, o en la de La Habana. Telf F-5226, de 1 a 4 y después de las 7.
E5 52250 11-21 Nov.

MISS CHRISTAN tiene horas disponibles para dar clase o conversación en inglés y francés a señoras y señoritas exclusivamente. Numerosas referencias cubanas. Llamar: F-6547, de 8 a 9 a. m.
E5 52077 10-20 Nov.

INGLES, Taquigrafía Gregg (Inglés-Español), Mecanografía, Teneduría Comercio, Profesor titulado con catorce años en el Norte y 22 de experiencia. Arturo F. de Castro Poey, Trocadero 5, 11.
E5 52101 10-25 Nov.

MAESTRO AMERICANO

Abogado, con certificado de la Universidad de Yale. Clases particulares de inglés. Telf. M-8979.
E5 52100 10-24 Nov.

INGLES, alemán, conversación, gramática, enseñado por profesora extranjera, mejores referencias. Compostela 66, departamento 28. Teléfono M-4184, de 1 a 3.
E5 51661 7 nov 21

CLASES A DOMICILIO

Por profesor muy práctico y conocido. Primera enseñanza, ingreso en el Instituto y primer año. Carrera comercial. Repaso tareas colegio. Precios económicos. 17 número 233 esquina a G, Vedado. Telf F-6222. Lorenzo Blanco.
E5 J. P. 3 nov 18

PROFESORA francesa graduada Universidad París da clases de francés y literatura a domicilio y en su academia, Vedado, 4 número 253 altos, entre 25 y 27. Telf. F-2658.
E5 50607 31-30 Nov.

INGLES

Enseñado por profesora americana. Sorprendentes resultados en pocas semanas. El discípulo leerá, escribirá y hablará el inglés en breve tiempo. Lecciones a domicilio, también. Miss Kapan. Gran Hotel. Teniente Rey y Zulueta. M-9896.
E5 49190 22-22 Nov.

DE INTERES GENERAL

PERDIDA

EXTRANJEROS y comerciantes. Rápidamente gestiono cartas de ciudadanía cubana, pasaportes, títulos de chófer, inscripciones, nacimientos, matrimonios, cobros de cuentas, divorcios, dinero hipotecas, panteones. Condesa 21 entre Campanario y Lealtad.
I 52044 9-24 Nov.

PINTE SU CASA o parte de ella, economía, perfección y absoluta confianza. Llame al Telf. FO-2216, Rafael Gutiérrez.
I 51970 9-19 Nov.

E.C.D. 2016

A TRAVES DE LA VIDA

Por HECTOR DE SAAVEDRA

SIMPATIAS

Dentro de la indiferencia con que se leen las noticias de los terremotos del Japón, los "tifones" en el mar de la China, y como mueren como moscas aquellos orientales amarillos, trigueños y de otros colores, hay que considerar que están muy lejos y a distancia el prójimo no es "como nosotros"; a pesar de esa causa muy justificada, no hay duda alguna que nuestra simpatía se va con los chinos.

En esta contienda que seguimos con afán esperando que el chino tome su revancha, mientras el azúcar suba y vengan las vacas gordas con toda la desmoralización que produjeron, sin que nadie para evitarla sugiriera un plan cualquiera de los muchos que hoy se presentan, y mientras se repitan aquellas comedias de riqueza, en las que los obreros no daban más que un golpe a la semana, con el que vivían los otros días de ella, y los capitalistas abrían bancos, como si fueran cafécantinas y todo estaba relajado porque el azúcar se vendía a un precio loco, mientras se repiten aquellas escenas, vuelvo a decir, nuestro espíritu se inclina a los hijos del Celeste Imperio, y para los del Sol Naciente guardamos el rencor de nuestras malas pasiones.

No es solo por el hecho de la sinrazón al ocupar un territorio que no les pertenece a los nipones, ni la injusticia que representa al pobre chino del que todos hacen leña. Todos esos atropellos y muchos más no nos conmueven porque en materia de abuso tenemos una gran enseñanza, dentro y fuera, y una dolorosa experiencia que nos ha curado de espanto. Lo que nos sucede con el chino es que se ha adueñado de nuestro afecto y le queremos como cosa propia. ¿No decimos "mi chino" y "chinita mía" a los que amamos?

Luego, el chino ha laborado nuestra tierra y con igual derecho que otros que se han adueñado hasta la dirección del país, su conducta ha sido siempre apartada y silenciosa sin pretender en convertirse en directora, sino que ha permanecido pacífico y humilde, laborioso y sufrido ante la injusticia y el mal trato. Su personalidad no ha enriquecido nuestras cárceles y presidios y su constante trabajo y su honradez en el comercio pudiera mostrarse como ejemplo.

Es verdad que no han entrado en la rumba, ni el danzonete, que son palpitaciones nacionales ni protejen la literatura de la Alhambra, pero téngase en cuenta que vienen del Asia, y que su música se reduce a una especie de violín y al sonido del bong, que no es muy melodioso.

También es cierto que el pueblo chino que ha estado y continúa en contacto con nosotros, no es nada amable. En sus tiendas de comercio no muestran ninguna atención con el cliente. No hay con ello, en una palabra, ese comadreo que muchas mujeres sostienen con los dependientes de tiendas. No son atentos pero tampoco son bruscos ni groseros. La cuestión es que la idiosincrasia de ellos es distinta de la de nosotros. Yo he conocido chinos, diplomáticos como Liao Nagantow, o J. R. Lou Tseng-Tsiang, Ministro Plenipotenciario en Suiza, que eran hombres deliciosos. Bien es verdad que los hombres bien educados son iguales en todo el mundo.

Decía que los chinos se habían unido mucho a nosotros, y gracias a ellos hemos desarrollado nuestra afición al juego. Nos han enseñado a fumar opio y a mirar, impasibles, como se hacen a nuestra vista las mayores iniquidades. El chino es estoico y filósofo y recibe con indiferencia todos los insultos y maldades que le dirige el pueblo. Poco a poco, sin medir el tiempo, porque entre sus virtudes está la paciencia, ha logrado desde la mísera frutería llegar a dominar casi todo el comercio del Mercado Unico. Por la calzada de Galiano tienen establecimientos de quincallería y creo que hasta un Banco. En Zanja, que siempre ha sido China, como La Ceiba, sin que se sepa por qué, hay teatros, fumaderos y un periódico. Es una colonia respetable, que nos es útil aunque nos ayude muy poco en el prestigio.

En esta guerra con el Japón, veremos dolorosamente, que siempre son los que llevan la peor parte. Los comunicados nos dicen que por cada japonés que muere hay catrocientos chinos que caen. Esto no deben consentirlo la Liga de las Naciones, el Distrito Central ni los amables interventores americanos. Hay que decirles a los japoneses que los "uber alles" ya pasaron de moda.

EN QUERETARO NO HABRA MAS QUE UN SACERDOTE POR 8,000 HABITANTES

CIUDAD MEXICO, noviembre 17.—(AP).—El Departamento de Estado de Querétaro anunció hoy que hará cumplir la ley de 1928 que limita al clero católico a un sacerdote por cada ocho mil habitantes en ese Estado.

CEDIENDO A SUGESTIONES DE MAC DONALD MAHATMA GANDHI DECIDE QUEDARSE EN LONDRES

«Estoy dispuesto a pasar el invierno en la Gran Bretaña, si es preciso para asegurar algunos resultados tangibles de estas reuniones en beneficio de la India», manifestó ayer

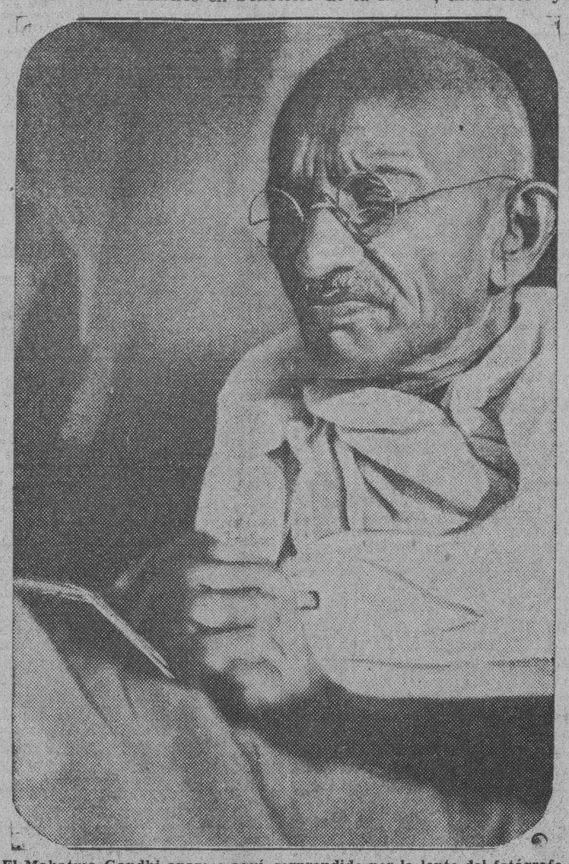

El Mahatma Gandhi aparece aquí, sorprendido por la lente del fotógrafo en los momentos en que labora por la independencia de su patria, la India paciente y patriota.

LONDRES, noviembre 17. (AP).—El Mahatma Gandhi, estimulado por una conversación que sostuvo hoy con el primer ministro Ramsay Mac Donald, ha reconsiderado su decisión de partir para la India el jueves y ha acordado quedarse en esta capital hasta que termine la conferencia de la mesa redonda.

Lord Sankey, presidente de la conferencia, ha decidido prolongar la sesión otra semana, en vista de las protestas formuladas por varios delegados en el sentido de que debe oírse a los representantes más autorizados de la India antes de comenzarse la redacción de la Constitución.

«Esto me deja en tinieblas—dijo Gandhi—pero estoy dispuesto a pasar el invierno en Inglaterra, si es necesario, para asegurar algunos resultados más tangibles de estas reuniones».

TOPICOS MUNDIALES

POR SCRUTATER

—LEE K. FRANKEL.

Se impone la modestia (por lo menos siendo médico) cuando uno piensa que algunos de los más grandes innovadores en medicina no han sido médicos. No lo era Pasteur. Podrían citarse muchos otros ejemplos de sabios que hicieron progresar la medicina a pasos agigantados y que, sin embargo, no siguieron la enseñanza ortodoxa.

El más reciente ejemplo de progreso realizado por un hombre, que no es higienista de profesión, lo hallamos en la biografía de Lee K. Frankel, que falleció subitamente en París, este año, de una enfermedad del corazón, a la edad de 64 años.

Diplomado por la Universidad de Pensilvania en 1887, Frankel fue profesor de química, continuando al mismo tiempo sus trabajos para el doctorado en filosofía. Llegó a ser químico experto. Pronto se reconocieron sus cualidades de organizador y en 1908 le nombraron Director de un servicio especial de informaciones en la Fundación Russel Sage.

Cuando en 1909 ingresó en la Compañía Metropolitana de Seguros contra la Vida, asumió los servicios sociales dándose cuenta sin tardanza de la admirable ocasión que se le presentaba. Comenzó por publicar una serie de folletos sobre higiene, redactados en términos sencillísimos y, sin embargo, llenos de interesantes informaciones, excediendo a 500,000,000 los ejemplares distribuidos por la Compañía, seguidos de una atinada colección de hojas o pequeños artículos populares acerca de las cuestiones diarias de higiene individual o colectiva, distribuída en Estados Unidos y Canadá, enseñanza que se difundió más entre personas no aseguradas.

No hacía mucho tiempo que Frankel dirigía el servicio social de la Compañía cuando inició otra innovación, más atrevida que la difusión de folletos de higiene. Consistía ésta en suministrar a los asegurados un vasto servicio de cuidados a domicilio. En Nueva York empezó por emplear a una enfermera cuya misión era asistir a los asegurados de diferentes maneras. Hoy día, el equipo primitivo se ha transformado en legiones de millares de enfermeras que están al servicio de la compañía en todo el país.

Cada tapa de la experiencia había sido cuidadosamente preparada y llevada a cabo con el mayor tacto. Existían ya servicios de enfermeras visitadoras de higiene y Frankel tuvo que integrar su proyecto de cuidados a domicilio con las organizaciones ya establecidas.

La Compañía Metropolitana empleaba un personal considerable de agentes a quienes no se les ocurrió jamás introducir en su labor diaria la difusión de la higiene y el servicio social y Frankel obtuvo su leal y entusiasta cooperación convirtiéndolos en buenos auxiliares sociales y así dispuso de unos 25,000 agentes en Estados Unidos y Canadá que, a ejemplo suyo, estaban dispuestos a esa labor, en provecho de sus semejantes y con la ayuda de este ejército de hombres de negocios transformados en auxiliares sociales, Frankel emprendió una campaña enérgica para la prevención de la difteria. En cada localidad, los agentes hicieron vacunar a sus hijos, y en muchas ocasiones este ejemplo sirvió de punto de partida para obtener una legislación sanitaria y social.

Frankel fué un fundador y Presidente en 1919, de la Asociación Norteamérican de higiene pública. Trabajó asimismo para crear el Consejo nacional de higiene al cual asignaba el papel de oficio central que debería coodinar la obra de las múltiples asociaciones nacionales, siendo el organismo director de la acción sanitaria en Estados Unidos. En 1926 fué nombrado Presidente del Consejo nacional de higiene.

Por fin, llegó a convencer al mundo entero de que su empresa era tan ventajosa para el asegurado como para el asegurador. Es una sabia filantropía, la que realiza ventajas económicas. Antes de morir, Frankel tuvo la sastisfacción de ver una organización considerable y compleja como la suya funcionar sin ningún tropiezo y alcanzar cada año más halagüeños resultados.

Una de las las más hermosas empresas de Frankel fué la demostración de Framinghan para la defensa contra la tuberculosis. El éxito de esta experiencia destinada a reducir la mortalidad tuberculosa y a determinar los mejores métodos para organizar esta defensa, fué tan brillante que la demostración de Framinghan adquirió pronto fama universal y sirvió de parangón para experiencias análogas intentadas en otros países.

En el curso de estos últimos años, Frankel se interesó por el tratamiento de varias enfermedades como la gripe, la pulmonía, las enfermedades de corazón, el cáncer, las enfermedades mentales y, silenciosamente, preparaba campañas defensivas contra todos estos males, cuando lo sorprendió la muerte.

PARA TERMINAR EL CANAL DE BOCAS DE CENIZA SE HA FIRMADO EL CONTRATO

BOGOTA, Colombia, noviembre 17 (A. P.)—Karl y Robert Parrish, representantes de una compañía de Nueva York y Chicago, firmaron esta noche el contrato para terminar el proyecto de canal profundo en Bocas de Ceniza, sobre la desembocadura del río Magdalena.

A cambio de la obra el Gobierno colombiano ha dado a los hermanos Parrish la concesión, por cincuenta años, para explotar el canal y Puerto Colombia. La Uhlen Compayn, norteamericana, realizará los trabajos constructivos.

Para decidir al Gobierno a firmar el contrato, se celebró en Barranquilla una gran manifestación cívica, ya que la terminación del canal convertirá a esa ciudad en uno de los primeros puertos de Sur América.

LA LEY CONTRA EL "DUMPING" EN GRAN BRETAÑA

Probablemente se usará de la misma para reducir las importaciones de E. Unidos

LONDRES, noviembre 17. AP. Espérase que la ley contra el dumping aprobada hoy en primera lectura en la Cámara de los Comunes por 396 contra 51 votos, pasará definitivamente el viernes de esta semana.

Si el Gobierno hace uso de la autorización que le da la ley, probablemente la utilizará para reducir las importaciones norteamericanas, afectando a muchos centenares de artículos manufacturados que se reciben de los Estados Unidos, cuyos precios resultarán prohibitivos en el caso de que, como se ha anunciado, se aumenten los derechos arancelarios un cien por ciento.

Sin embargo, se duda mucho que el Gobierno y la Junta de Comercio hagan uso de las facultades que les concede la ley. Créese que esta ley, aunque aparentemente contra el dumping, intenta dar al gabinete el medio de proteger algunas industrias británicas.

Walter Runciman, presidente de la Junta de Comercio, declaró esta noche en la Cámara de los Comunes, que las estadísticas correspondientes a los ocho primeros meses de este año acusan un valor medio de las importaciones de 20.000.000 de libras esterlinas. En septiembre, el valor de las mismas subió a 22.000.000, en Octubre a 27.000.000 y en los primeros diez días de este mes a una cifra que hace esperar que el total para el mes sea de 35.000.000.

Muchos exportadores americanos que se hallan en la Gran Bretaña están desconcertados, pues creen que la baja de la libra esterlina ha sido la barrera más efectiva contra la mayoría de las importaciones americanas.

BUCAREST, Rumania, noviembre 17. AP.—Las noticias que se han publicado en el extranjero dando cuenta que el exrey Jorge de Grecia trata de divorciarse de su esposa, la exprincesa Isabel de Rumania, no se han podido confirmar hoy en esta capital.

En los círculos romanos se dice que no tienen conocimiento de que el exrey Jorge abrigue tales intenciones.

DESPUES DE TRATAR A EUROPA COMO A UN NINO INSOPORTABLE, LOS E. U. SE DAN CUENTA DE QUE NO PUEDEN VIVIR AISLADOS, DICEN EN FRANCIA

El Problema de los Armamentos Será el Principal que Discutan Hoy Mr. Hoover y Dino Grandi

El Ministro de Estado Italiano contestó a las preguntas que le hicieron sobre actualidad mundial, eludiendo sólo la referente a la conducta italia en la revisión de Tratados

WASHINGTON, noviembre 17. (AP.)—Aliviar la carga de los armamentos que soportan los hombres, hasta abrumarlos, de los principales pueblos del mundo, será el tema de máxima importancia en las conversaciones del Presidente Hoover y el ministro de Estado Grandi.

Ambos estadistas se reunirán el miércoles en la Casa Blanca, para iniciar la serie de conversaciones en que buscarán la manera de como los Estados Unidos e Italia pueden cooperar en el mejoramiento de las condiciones mundiales.

Dino Grandi declaró hoy que el momento actual es una «magnífica oportunidad» para llevar el movimiento del desarme universal a un resultado práctico.

El ministro de Estado italiano hizo esta manifestación en una conferencia con los periodistas, entre una sucesión de formalidades diplomáticas y de conversaciones particulares con los funcionarios norteamericanos.

Sus respuestas a las preguntas sobre el desarme fueron rápidas, sin vacilaciones.

—Creo que la cuestión del desarme es la más importante que existe en las relaciones entre los diversos países—dijo—. Esta es una magnífica oportunidad para que todos busquemos un resultado práctico.

Preguntado acerca de la posibilidad de un arreglo naval franco italiano, Grandi contestó que espera que se llegue a ese convenio, y que Italia lo considera muy conveniente.

EL DESEO DEL DESARME

Al referirse a sus esperanzas de que se llegue al desarme general, el jefe de la Cancillería de Roma manifestó que fué el deseo de ese gran propósito lo que causó su proposición en Ginebra de la suspensión, por un año, de todas las construcciones navales.

—Se ha conseguido el resultado práctico que es esa tregua—agregó Grandi—. Y si al fin se ha logrado, ha sido porque todas las naciones, y primero que ninguna los Estados Unidos, han prestado su apoyo a la idea.

Dino Grandi no eludió más que una pregunta: la referente a la actitud de Italia en la cuestión de revisar los tratados de la guerra mundial. Rogo que no le hicieran una pregunta tan difícil, aunque añadiendo que la actitud de su patria no ha cambiado desde que Mussolini pidió por primera vez en 1922, la revisión de esos tratados.

El ministro de Estado italiano considera que Alemania es el factor principal de las dificultades europeas, aunque sabe que el canciller Bruening está haciendo cuanto puede para que cooperen Estados y Gobiernos.

Las conversaciones más importantes del ministro Grandi fueron hoy con el secretario Sitmson. Su primera entrevista fue en la residencia de este último. Dos horas estuvieron ambos hablando allí. El canciller de Italia explicó al de los Estados Unidos sus ideas bien definidas sobre los problemas mundiales, los cuales discutirá mañana en detalle con el Presidente Hoover.

CINCO PUNTOS CAPITALES

Puede decirse que, en general, el criterio de Dino Grandi comprende cinco puntos capitales, tres de los cuales son:

El desarme por cualquier medio justo; el mantenimiento del patrón oro, y la cooperación económica mundial. En los dos primeros el punto de vista de mister Hoover concuerda con el del estadista italiano en el tercero, el Presidente de los Estados Unidos está preparado a ir mucho más lejos, pues a eso tiende la política norteamericana. Su plan de moratoria de un año para las deudas inter-gubernamentales, que Italia aceptó inmediatamente, tenía esa finalidad.

Los puntos cuarto y quinto de Dino Grandi se refieren a la revisión de tratados y deudas. Mister Hoover está dispuesto a conocer el punto de vista del ministro en estas cuestiones, aunque es sabido que tiene sobre ellas opinión personal e independiente.

Todo indica que el Presidente está dispuestó a cooperar en cualquier medida temporal de alivio económico, pero la revisión de los tratados es una cuestión puramente europea, en la cual el único interés de los Estados Unidos es el del mantenimiento de la paz.

HOMENAJE AL SOLDADO DESCONOCIDO

Después de su conversación matutina con el secretario Sitmson, el ministro Grandi se dirigió con el Embajador Martino a Fort Myer, donde fué recibido con honores militares, entre ellos una escolta de caballería y una salva de diecisiete cañonazos.

Después Dino Grandi fué al Cementerio Nacional de Arlington, colocando una corona sobre la tumba del Soldado Desconocido. Frente a la gran losa de mármol, Grandi estuvo un momento de pie, con el brazo derecho en alto, haciendo el saludo romano a los restos del héroe norteamericano. Debe recordarse que el jefe de la cancillería de Italia es veterano de la Guarra Mundial, en la que fué condecorado dos veces por su valor en campaña.

En la Cámara Francesa se ha criticado la política exterior de Norteamérica

PARIS, noviembre 17. (AP.)—Los Estados Unidos han sido criticados por su pasada actitud hacia Europa y hacia la Liga de las Naciones, durante el debate habido hoy en la Cámara de los Diputados sobre política exterior.

El diputado Alfred Margaine dijo con relación al Gobierno de los Estados Unidos, lo siguiente:

«Han tratado a Europa como un niño insoportable y no prestaron la menor atención a la Liga. Repentinamente los financieros de Nueva York vieron abrirse un abismo ante sus pies. El Gobierno comenzó a darse cuenta de que los Estados Unidos no podían permanecer aislados.»

El primer ministro Laval habló solamente una vez para decir que en ningún tiempo durante sus conversaciones con el Presidente Hoover se había tratado de que Francia hiciera préstamos de dinero a Alemania.

El jefe del Gobierno anunció que no dará cuenta de su visita a Wáshington antes del viernes.

El ministro de Hacienda, monsieur Flandin dijo a la Cámara que a los créditos por la suma de ocho mil millones de marcos oro que se hicieron a Alemania, los banqueros norteamericanos contribuyeron con el 37 por ciento, los ingleses con el 24 por ciento y los banqueros franceses con el 7 por ciento.

Los miembros socialistas de la Cámara atacaron al gobierno de monsieur Laval diciendo que no ha logrado adoptar medidas que alivien la situación de los desocupados y evite la crisis económica. El debate sobre la falta de trabajo ocupará las sesiones matutinas de los próximos días, dedicándose las sesiones de la tarde a la política exterior.

Además de estos asuntos esperan ser objeto de discusión 422 proposiciones de ley presentadas por los diputados. Créese que muchas de ellas quedarán en el seno de la comisión por la necesidad de estudiar y votar los presupuestos antes del primero de abril.

LOS PLANTADORES DE S. PAULO EN EL BRASIL QUIEREN QUEMAR 18 MILLONES DE SACOS DE CAFE

Para lograr sus propósitos han derrocado al Gobierno aliados con los militares

SAO PAULO, Brasil, noviembre 17. AP.—Los plantadores de café, aliados a los militares, pacíficamente derrocaron al viernes pasado al gobierno del Estado con el fin de obligar al gobierno federal a designar un gobernador que se comprometa a llevar a cabo la medida que proyectan los primeros, y que consiste en quemar 18.000.000 de sacos de café que constituyen el remanente de pasadas siembras.

El Gobernador Laudo de Comargo y José M. Whitsker, quien dimitió el cargo de ministro de Hacienda, se oponían al proyecto, porque el café es una garantía colateral del último empréstito de cien millones de dólares fletado en los Estados Unidos.

Los plantadores proponen que se cree un impuesto de exportación de diez chelines para financiar el café que se destruya por medio del fuego y que sirva como sustituto a la garantía colateral en cuestión.

Este ha sido el cuarto cambio de gobierno en el estado durante los últimos quince meses.

La Argentina, en Camino de la Normalidad

Se cree que sea el primer país que logre sobrepasar la crisis económica mundial

NUEVA YORK, noviembre 17. AP. La Argentina está a la cabeza del mundo en lo que al restablecimiento de la normalidad económica se refiere, según ha declarado hoy el preeminente banquero de Buenos Aires Alejandro Shaw en una entrevista que ha sido publicada por el Bureau de Información de la Argentina en esta ciudad.

«La Argentina ha pagado y sigue pagando sus deudas—dijo Shaw—y sin contraer nuevas obligaciones está a punto de nivelar los presupuestos. Como es natural, esto ha obligado a crear nuevos impuestos y a aumentar los derechos aduanales; pero estos sacrificios, como el ministro de Hacienda ha dicho, y con razón, son aceptados hoy para evitar mayores sacrificios mañana».

El banquero agregó que el restablecimiento de la Argentina «constituirá uno de los puntos de partida para el general restablecimiento del mundo».

Cálida Recepción Tributará a Lindy la Perla del Sur

Charles A. Lindbergh llegará a Cienfuegos guiando el mayor aeroplano de la Pan American

CIENFUEGOS, noviembre 17. DIARIO, Habana.— El alcalde municipal doctor Pedro Antonio Aragonés, acaba de recibir un cablegrama del administrador de la Pan American Airways, en el que anuncia el viaje de Lindbergh a Cienfuegos piloteando el «American Clipper», para el jueves.

El alcalde Aragonés, el Club Rotario, Yacht Club y la Colonia China le han organizado un cariñoso recibimiento al «Aguila Solitaria» y pasajeros del gigantesco avión.

Las autoridades marítimas han circulado órdenes especiales para la permanencia en este puerto del mayor avión de la Pan American.

En las oficinas de esta Compañía se ha recibido el cuño conmemorativo del primer viaje del «American Clipper», en ruta regular, al gran puerto sureño de Cuba.

Obdulio García,
CORRESPONSAL.

DENSA NIEBLA IMPIDE EL TRAFICO MARITIMO Y AEREO EN LOS E. U.

NUEVA YORK, noviembre 17 (A. P.)— La densa niebla que envolvía hoy la costa atlántica de los Estados Unidos causó graves demoras al tráfico marítimo y paralizó completamente el aéreo desde Maine a los Cabos de Virginia.

El coronel Lindbergh, que ayer no pudo llevar a Washington al ministro de Estado de Italia, Dino Grandi, por las malas condiciones atmosféricas, tampoco pudo hoy volar a Miami, donde le espera el hidroplano «American Clipper», en el cual inaugurará una línea suramericana.

MAGNIFICENCIA INSUPERABLE DE LA LLUVIA DE METEOROS LEONIDAS QUE SE VIO AYER

Esta lluvia fué observada por primera vez hace mil años y ocure runa sola vez cada treinta y tres años. Los hombres de ciencia utilizaron ayer un aeroplano para observaciones

LOS ANGELES, California, noviembre 17.—(AP).—Los hombres de ciencia, usando un aeroplano como observatorio, vieron hoy la que probablemente ha sido la mayor lluvia de meteoros Leonidas, desde la muy famosa de 1866.

La lluvia ocurre solamente cada 33 años, habiéndosela observado por primera vez hace mil años. Los que presenciaron el grandioso espectáculo astronómico fueron nueve, entre ellos el Dr. Paul W. Marrill, del Observatorio de Monte Wilson, en Pasadena, California, quien desde su aeroplano, en vuelo de la Ciudad del Lago Salado a Los Angeles, observó perfectamente el fenómeno.

La lluvia de fragmentos incandescentes llegó a tener la frecuencia de uno por minuto, durante un período de veintinueve. Los hombres de ciencia contaron 150, aunque es probable que cayeran más meteoros, invisibles por ocultarlos una de las alas del enorme monoplano en que se hizo el vuelo.

El más brillante de los Leonidas dejó una estela de luz visible durante cuatro minutos. Se diferenció de los demás en que, en vez de caer en línea recta, describió en su trayectoria un ángulo recto, cuando estaba a unas cincuenta millas de altura.

Esta ha sido la primera vez que los astrónomos observan la rara lluvia desde un aeroplano.

Aunque ha de hacerse un estudio metódico antes de que pueda anunciarse conclusiones científicas definitivas, el radical cambio de rumbo del más brillante de los meteoros, indicó que su caudal fosforescente fué torcido por el embate de corrientes aéreas de tremenda fuerza.

Los hombres de ciencia afirman que la magnificencia de la lluvia prueba que es infundada la teoría de que aquélla se está desintegrando, formulada en 1899 al no observarse más que unos pocos Leonidas en la fecha del fenómeno.

BARCOS QUE SE ESPERAN

NOVIEMBRE 18
Calamares, de Cristóbal; President Jackson, de San Francisco.

NOVIEMBRE 19
Guatemala, de San Francisco; Florida, de C. Hueso; Tela, de N. Orleans.

NOVIEMBRE 20
Pennsylvania, de San Francisco; Cuba, de Tampa y Cayo Hueso; Abangárez, de N. Orleans.

NOVIEMBRE 21
Morro Castle, de N. York; Florida, de Cayo Hueso; Orduña, de Valparaíso.

NOVIEMBRE 22
Karrisrube e Ingram, de Europa.

NUEVAS MEDIDAS DE AMPARO DEL DINERO ALEMAN

Se impondrán cuantiosas multas a los que traten de sacar fondos del país

BERLIN, noviembre 17. AP. El gobierno anunció hoy nuevas medidas, las cuales entrarán en vigor inmediatamente, con el propósito de evitar que salga del país el dinero extranjero que se halla en él.

Un decreto suplementario, firmado por el Presidente Paul Hindenburg, faculta a los tribunales de justicia para juzgar, por medios rápidos especiales, a todas las personas que intenten violar las disposiciones del gobierno. Se les autoriza para imponer multas hasta 75 mil pesos a los jefes de las firmas que aparezcan delinquiendo, no aceptándoseles siquiera el pretexto de que por error se ha cometido por empleados suyos.

Las casas exportadores están obligadas a notificar al Comisionado de Cambios Extranjeros sus ventas fuera del país, como a darle cuenta de los pagos que reciban tres veces por mes.

Los importadores deberán utilizar todos los créditos que tengan disponibles en el extranjero y se abstendrán en lo sucesivo de solicitar cambios para pagar los artículos comprados.

Se ha Solicitado la Clausura de un Club Jaimista

Continúa la entrega de las armas ante el temor del duro castigo con que amenazó

SANTIAGO DE COMPOSTELA, noviembre 17. (AP.)—Los vecinos de las casas próximas al Club Jaimista de esta ciudad, se han dirigido al gobernador civil de la provincia pidiéndole que cierre dicho círculo, alegando que los jóvenes que son socios del mismo hacen diariamente ejercicios de tiro con rifles en el interior de la sociedad.

CONTINUA LA ENTREGA DE ARMAS

MADRID, noviembre 17. (AP.)—La policía de toda España está recibiendo grandes cantidades de armas, en su mayoría escopetas rifles y pistolas, de las que hace entrega el público para evitar las grandes multas que han anunciado los gobernadores civiles, de acuerdo con la Ley de Defensa de la República.

Entre las personas que han hecho entrega de sus armas figuran los guardias de los bancos, los miembros de la ex-milicia civil, los cazadores y los guarda-almacenes.

El Director General de Seguridad ha declarado que se han recogido 372 rifles que se habían distribuido durante la revuelta republicana del mes de diciembre.

Las fábricas de armas han manifestado al Gobierno que sufrirán una grave crisis si el decreto dictado por el Gobierno se pone en vigor, pues se verán forzadas a limitar su producción a la exportación.

TEMPERATURAS LOCALES

Durante las últimas 24 horas se han registrado en la Habana las siguientes temperaturas en centígrados:

Máxima	28-2
Mínima	21-5
Media	24-8

Nietzsche Triunfante

Por GASTON MORA

El **cuasi** genial pensador alemán, cuyo nombre aparece al frente de estas líneas, **no creía en el Derecho, sino en la Fuerza.** Con la historia en la mano demostraba que en la lucha entre los pueblos siempre vence el más fuerte. Lo mismo acontece en la lucha entre los particulares. Y creyendo firmemente en esto; en la supremacía del más fuerte, gritaba en una de sus obras, dirigiéndose tanto a los pueblos como a los hombres en particular. "Endureceos; haceos fuertes". En la guerra mundial de 1914 a 1918 resultaron derrotados los imperios centrales porque las potencias **aliadas y asociadas** fueron las más fuertes en cuanto a hombres combatientes, en cuanto a pertrechos de guerra; en cuanto a provisiones o **municiones de boca;** en cuanto a recursos económicos. Vencieron, pues, los más fuertes. Tendrían las potencias aliadas y asociadas toda la razón de su parte, todo el Derecho, pero **si no hubiesen sido las más fuertes,** se las hubiera derrotado. El Japón venció hace años, a China, porque aquel era más fuerte. Venció después a Rusia, porque aquel era más fuerte. Y ahora retroceden ante el Japón las naciones occidentales, dejándole las manos libres en china, porque el Japón, allá, en el Asia; allá, en los mares asiáticos, "es más fuerte que las potencias occidentales". La preparación militar, naval y aérea del Japón es completa. La de China sólo existe en el papel. Un dato; el Japón **no necesita importar** material de guerra. Todo lo fabrica en casa; **at home,** dice un diario yankee. Doscientos mil ingleses dominan en la India a su población indígena que se cifra en algo más de trescientos millones de habitantes. ¿Por qué? Porque los **indus,** pueblo religioso, son **antibelicosos,** como los chinos. Carecen como estos, de instrucción militar. Francia, con menos de treinta mil hombres, domina en la Indo-China, poblada por cuarenta millones de indígenas, que desconocen las artes de la guerra. El Japón, **endurecido, fortalecido,** como aconsejaba el filósofo Nietzsche, se ha **encogido desdeñosamente de hombros** ante los "papeles", ante las "Notas" que le enviaron "La Liga de las Naciones" y la Cancillería de Washington, y ha penetrado y se ha instalado, **a cañonazos, a bombardeos,** en la Manchuria, allí está y allí se quedará mientras le convenga. Dicen los despachos que los dos poderosos pueblos anglosajones "se inclinan" del lado del Japón. Lo propio hará o habrá hecho ya Francia. Inglaterra teme por la India y Francia por la Indo-China. ¿Y los Estados Unidos? Poseen a Filipinas; poseen a Hawaii. Pudiera perder esas islas.

Hay, demás, otro motivo, muy serio, para que las naciones blancas occidentales se decidan a dejar al Japón maniobrar libremente contra China. En este último país, ahora república, es cada día más fuerte "el comunismo". Si China venciese al Japón, ¿quién contendría al comunismo chino? Ya Rusia, donde impera el comunismo, o un comunismo" atenuado", tiene inclinaciones hacia China, por sus aficiones al comunismo, y antipatía hacia el Japón, porque es "anti-comunista". Las otras naciones, principalmente Inglaterra, Francia y los Estados Unidos, que son "capitalistas", comprenden que entre **el comunismo ruso-chino y el capitalismo japonés,** lo que les importa es ayudar a este último. He ahí el aspecto económico del problema planteado en Oriente. Pero es probable que aunque China **no fuese algo comunista, o no tuviera tendencias a serlo,** la abandonarían a las garras del Japón por la suprema razón de que esta potencia insular está "armada hasta los dientes". Porque se halla perfectamente preparada para la guerra. Esto lo sabe La Liga de las Naciones, y lo sabe la Cancillería yankee. Para el Japón es **cuestión vital** la posesión de la Manchuria. Y contra eso que llaman "El Derecho de Gentes", invoca el **apotegma** jurídico: **Necésitas caret Lege",** apoyándose en sus formidables ejércitos y flotas y aviones de combate.

LA BEATIFICACION DE LA HERMANA FRANCISCA QUE FALLECIO EN 1917

CIUDAD VATICANA, noviembre 17. AP. La Congregación de Ritos comenzó hoy el estudio del expediente para la beatificación de la Hermana Francisca Saaverio Cabrini, fundadora de las Hermanas Misioneras del Sagrado Corazón, que falleció en Chicago en 1917.

El Cardenal Mundelein recientemente trajo al Vaticano pruebas acerca de la santidad de la religiosa. El Cardenal recomendó su beatificación.

MANTIENE SU VENTAJA EN LAS VOTACIONES EL GENERAL AGUSTIN JUSTO

BUENOS AIRES, noviembre 17.—(A. P.)— La ventaja del general Agustín Justo en las elecciones presidenciales recientes, aumentó hoy al anotársele 168.011 votos, contra 113.014 Lisandro de la Torre.

Hasta el momento la proporción que se mantiene es de 104 votos Justo por cada 66 De la Torre, no obstante la ventaja inicial de este en Buenos Aires, donde obtuvo 45.083 sufragios contra 25.482 su antagonista.

M.E.C.D. 2016