1ª SECCION

El DIARIO DE LA MARINA es el periódico más antiguo de Cuba. Fué fundado en el año mil ochocientos treinta y dos

Servicios especiales de España

DIARIO DE LA MARINA

MIEMBRO de The Associated Press, la que queda autorizada para usar nuestros servicios y noticias de información.

Hilo directo con New York

1ª SECCION

AÑO XCIX.—NUMERO 243 ACOGIDO A LA FRANQUICIA POSTAL LA HABANA, JUEVES, 24 DE SEPTIEMBRE DE 1931.—NUESTRA SEÑORA DE LAS MERCEDES TIEMPO PARA HOY: BUENO EJEMPLAR: 5 CENTAVOS

HEMEROTECA MUNICIPAL MADRID

DESPUES DE SU CIERRE FORZOSO, LA BOLSA DE LONDRES ABRIO AYER CON NORMALIDAD INSOSPECHADA

Aumenta el franqueo entre E. U. y las colonias inglesas en Nueva Zelandia y Caribe

LONDRES, septiembre 23 (AP) Los corredores de Bolsa, riendo y charlando como escolares, invadieron hoy el salón de contrataciones para reanudar las operaciones después de dos días de clausura.

Los valores industriales acusaron considerable fuerza, debido principalmente a las operaciones de los bajistas y al reajuste de las nuevas cotizaciones de la libra esterlina. Los bonos franceses se comportaron bien y los alemanes avanzaron rápidamente.

Los operadores declararon al finalizar la sesión que ésta había transcurrido normalmente y que se encuentran satisfechos con la noticia de que la Austin Motor Company ha realizado tan buenos negocios durante el pasado año que los directores recomiendan un dividendo del Banco de Inglaterra, llegó hoy a cien por ciento a las acciones ordinarias.

Montagu Norman, Gobernador del Londres, procedente de una excursión por el Canadá, para reponer su salud según se ha dicho.

La Cámara de los Comunes pasó la noche discutiendo la segunda lectura del bill financiero que hace

(Continúa en la página DIEZ)

EL SR. RICARDO CAMPOS PROYECTA UNA LEY PARA CONSEGUIR QUE SE REBAJE EL PRECIO DE LA CARNE

Afirma que no se perjudicará a nadie y se beneficiará al público con la nueva medida

El señor Ricardo Campos, representante liberal por las Villas, está redactando un proyecto de ley que presentará a la Cámara estableciendo las medidas del caso para conseguir el abaratamiento del precio de la carne.

Ricardo Campos

Nos aseguró el Sr. Campos ayer, que su proposición es el resultado de un largo estudio del problema de la carne y que no hay duda que su proyecto lo resuelve satisfactoriamente para el pueblo, sin perjuicio para nadie. Sólo que los intermediarios entre el ganade-

Continúa en la última de ésta sección

EL AVIADOR LOU REICHERS VOLARA HOY DE N. JERSEY A LA HABANA

NORTH ARLINGTON, Nueva Jersey, Sept. 23, (AP.) —Los familiares de Lou Reichers, aviador famoso por su velocidad aérea, manifestaron esta noche que el jueves por la mañana despegará en el aeródromo de Newark, en dirección a la Habana, para romper el record de vuelo redondo, hecho por el capitán Frank Hawks.

Se dice que Reichers será acompañado por el capitán Ugo D-Annunzio, de la Real Fuerza Aérea de Italia.

Reichers utilizará su monoplano Lockheed - Altair «Aguila de Oro», con motor Wright-Cyclone de 550 caballos de fuerza y una velocidad máxima de 234 millas por hora.

TRASLADOS EN LA POLICIA

Por haberlo dispuesto el Jefe de la Policía Nacional, Comandante Carrerá, ayer fueron trasladados el Teniente Carlos Manuel Calvo, de la Octava para la oncena estación; el Teniente Enrique Díaz, de la Oncena para la Octava estación y los vigilantes 1017, Tomás Gálvez, de la Octava para la Cuarta estación; 1839, Nicasio Martínez de la Cuarta para la Octava estación; 1346, Alejandro Sánchez, de la Octava para la Sexta estación y 1744, Luis Ruiz, de la Sexta para la octava estación.

LOS E. UNIDOS INTERVIENEN EN LA CUESTION CHINO-JAPONESA Y PIDEN EL TERMINO DE LAS HOSTILIDADES

Mientras el Japón rechaza la mediación de la Liga en el conflicto, China no acepta gestión alguna de arbitraje de las naciones, ni quiere socorros japoneses de ninguna clase

Alejandro Lerroux, Presidente de la Asamblea de la Liga, Presentará hoy una Nota Sobre la China

WASHINGTON, septiembre 23, (AP.)—El Gobierno de los Estados Unidos ha intervenido para poner fin a las hostilidades entre chinos y japoneses en la Manchuria.

El secretario Stimson, en una nota enviada a la Liga de las Naciones se adhiere a la actitud del Consejo respecto a la situación manchuriana, manifestando que el departamento de Estado ha recomendado ya al Japón y a China que restauren la paz.

Alejandro Lerroux

Su nota a la Liga expresa «cordial simpatía» con la resolución de aquélla referente a que el Japón debe contener el avance de sus tropas en la Manchuria y dice que los Estados Unidos no solamente han recomendado que cese la lucha, sino que las tropas se retiren de la presente situación de peligro.

Henry L. Stimson

Agrega que los Estados Unidos continuarán trabajando por la restauración de la paz y que enviará notas a China y Japón semejantes a la resolución adoptada ayer por el Consejo de la Liga.

GINEBRA, septiembre 23, (AP.)—El Consejo de la Liga de las Naciones canceló esta noche una sesión pública especial en la que había de discutirse el conflicto chino-japonés en la Manchuria y la cancelación se ha interpretado como indicio de que el Consejo no ha logrado ponerse de acuerdo acerca del programa para intervenir.

No obstante la negativa de parte del Gobierno nipón a aceptar los oficios de la Liga y de la poca disposición del Gobierno de los Estados Unidos a asociarse a una intervención bajo los auspicios de la Liga de las Naciones, aun se continúan haciendo esfuerzos, aunque secretamente, para lograr una solución satisfactoria.

Un público numeroso se había reunido en la Cámara de Consejo para asistir a la sesión pública especial, pero se dispersó, disgustada, al anunciársele que el Consejo se había reunido a puertas cerradas.

Parece que la proposición relativa a que una comisión de expertos militares practicara una investigación encontró dificultades por parte del Gobierno japonés.

(Continúa en la página DIEZ)

LOS FABRICANTES Y TORCEDORES VUELVEN A REUNIRSE HOY PARA TRATAR DEL REAJUSTE DE JORNAL

El cambio de patrón oro en la Gran Bretaña obligó a retirar muchas órdenes que hicieron

A pesar de la calma que venía reinando en los círculos tabacaleros, ayer pudimos comprobar que se hacían gestiones para que obreros y fabricantes, se pusieran nuevamente al habla a fin de buscar una solución. Los fabricantes se reunieron estos días, para dar cuenta en el seno de su colectividad de las noticias nada halagadoras que unos y otros recibían del mercado de Londres, relativas a las suspensiones de órdenes, que enviadas primero por la subida de los derechos, fueron contenidas, por haber rebajado a los importadores igual cantidad, a fin de que no se perturbara el precio del tabaco de Cuba en aquel mercado, que sigue siendo uno de los puntos de apoyo que tiene el tabaco habano en el extranjero.

NUEVAS SUSPENSIONES

Con motivo del cambio del patrón oro en Inglaterra, volvieron a suspenderse las órdenes; algunas, que no se habían comenzado a servir todavía, y otras que se estaban cumpliendo. Esto ha traído nuevos trastornos a los fabricantes. De ahí alguno de los cambios de impresiones celebrados, en los que también se trató del problema, del reajuste, que

(Continúa en la página DIEZ)

UN AUTOMOVIL GUIADO POR UN ESTUDIANTE CHOCO CONTRA UN CAMION, HIRIENDO AL DRIVER

Dos ancianos de 70 años fueron arrollados por automóviles en Marianao durante el día de ayer

MARIANAO, septiembre 23. — DIARIO, Habana.— En el Quinto Centro de Socorro de esa capital fué asistido esta noche José Alonso Rivero, natural de España, de 36 años y vecino de la calzada de Zapata entre 6 y 8, Vedado, de una herida contusa en la región frontal; otra en la región occípito-frontal en su tercio medio; contusiones y escoriaciones diseminadas por todo el cuerpo y fenómenos de conmoción cerebral, siendo calificado su estado de grave.

Según declaración prestada a la policía de la Décima Estación por el vigilante Rafael Lorenzo García, especial de los repartos, Alonso Rivero transitaba por la Avenida Quinta y calle 20, Reparto Miramar, guiando el camión de repartir helados número 52039, cuando fué alcanzado violentamente por la cuña automóvil particular número 13031, que guiaba el joven Ramón Miyar y Millán, de Santiago de Cuba, de 24 años de edad, estudiante y vecino de la calle Línea 28, Vedado.

No obstante la declaración acusatoria del policía especial Lorenzo García, y no haber podido prestar declaración el lesionado, el joven Miyar fué instruído de cargos y dejado en libertad.

ARROLLADO POR UN AUTO

Transitando por la Avenida 5a., entre las calles 18 y 20, Reparto Miramar, Eduardo Vega Borbolla, español, de 70 años de edad y vecino de la calle Real 118, Puentes Grandes, fué arrollado por el automóvil particular número 936, matrícula de Bauta, que guiaba el chofer Antonio Salvador Elissart, vecino de la finca Villa Julia, y cuyo vehículo es propiedad del señor Antonio Rodríguez, según declaración del driver.

Vega Borbolla fué asistido en el Hospital Calixto García, de una contusión en la región costo-mamaria derecha, fractura de la novena costilla, fractura del hueso óleo-craneano derecho, contusión con herida en forma estrella al nivel del tercio medio de la región occípito-frontal y contusiones y escoriaciones diseminadas por todo el cuerpo, siendo calificado su estado

(Cont. en la última de esta Sección)

PROBLEMAS OBREROS EN EL PUERTO

El Delegado en la Comisión de Inteligencia Obrera nos narra la situación que atraviesan

No obstante existir la Comisión de Inteligencia entre patronos y obreros en el sector del puerto, se han venido agitando, últimamente, algunos problemas que—en más de una ocasión—se han convertido en lamentables hechos de sangre.

Alfredo Padrón

Reciente todavía, podemos señalar la trágica muerte del señor Naya, gerente de importante casa de comercio de la capital, de

Continúa en la última de ésta sección

LA CONFEDERACION NACIONAL OBRERA DE CUBA CELEBRO UNA IMPORTANTE REUNION ANOCHE

Los trabajadores dicen que se han mantenido alejados de las luchas políticas de partidarios

El Pleno de la Confederacion Nacional Obrera de Cuba, entidad sindical máxima del movimiento obrero cubano, celebró anoche una importante reunión a la que asistieron 22 delegados de colectividades afiliadas. Entre las organizaciones se encontraban la Unión de Dependientes del Ramo del Tabaco, Union de Obreros de la Industria de Cigarrería en General, Unión de Obreros del Transporte de Carga, Federación Obrera de la Bahía de la Habana, Federación Obrera de la Habana, Sindicato General de Metalúrgicos y Similares y otras organizaciones que harían demasiado extensa esta lista.

Distintos oradores hicieron uso de la palabra llegando en algunos momentos a ser muy acalorados los de-

Continúa en la última de ésta sección

EL RECITAL DE F. ARRONDO EN EL "LYCEUM"

El lunes, a las cinco y media de la tarde, ocupará la tribuna del «Lyceum»—como último acto del programa de septiembre de la culta institución femenina—nuestro querido y admirado compañero de redacción E. Fernández Arrondo, sin duda, uno de los primeros poetas de Cuba en la hora actual.

El poeta Ernesto Fernández Arrondo

Fernández Arrondo dará a conocer en tan prestigiosa entidad sus últimos poemas.

El lunes, pues, a las cinco y media.

EL CIRCULO DE B. ARTES HONRARA LA MEMORIA DEL DR. FEDERICO EDELMANN

Con motivo del sentido fallecimiento del doctor Federico Edelmann y Pintó, Presidente de Honor del Círculo de Bellas Artes, esta sede de artistas cubanos, ha acordado enlutar sus balcones e izar su bandera a media asta, tres días consecutivos.

Además, la Junta de Gobierno en pleno, depositará una ofrenda floral en su tumba y oportunamente señalará fecha para la celebración de un homenaje a su memoria en los salones del Círculo, San Lázaro 46, esquina a Cárcel.

JUICIO CONTRA EL QUE MATO A J. TIBANEAR

Se celebrará hoy. Fué absuelto un acusado para quien pedía el Fiscal pena de 17 años 4 meses

Como anunciamos en su oportunidad, está señalado para hoy ante la Sala Segunda, el juicio del proceso seguido a Angel Miyares Trinchet, (a) «Angelito», por la muerte del menor Johnny Tibanear.

Actúa de acusador el doctor Carlos M. Palma, quien al igual que el fiscal interesa la pena de veinte años por homicidio con la agravante de uso de arma prohibida: un bastón con puño de barajas. Y defiende el doctor Emilio Núñez Portuondo.

Absuelto en vez de diez y siete años

Dictó ayer tarde la Sala Tercera de lo Criminal de esta Audiencia una providencia mediante la cual se dispone la libertad de José García Lorenzo, al que se acusaba de grave delito y para quien el fiscal interesaba diez y siete años, cuatro meses y un día de reclusión. La doctora Celina Cardoso, defensora del procesado, demostró que su patrocinado es inocente, por lo que el Tribunal acordó sentencia absolutoria.

En contra de la mayoría se produjo el doctor Llaca Argudín, presidente del Tribunal, quien salvó su voto en sentido condenatorio.

REGRESO AYER EL DIRECTOR DEL "DIARIO"

En compañía del Presidente de esta Empresa llegó a la Habana, procedente de Santiago de Cuba

Ayer al mediodía regresaron a la Habana por la vía aérea los señores José I. Rivero y Conde del Rivero, director y presidente, respectivamente, del DIARIO DE LA MARINA.

Los señores Rivero vinieron de Santiago de Cuba, donde dejaron inaugurada la edición de este periódico en aquella histórica y bella ciudad oriental.

Con los viajeros retornó a la Habana también el señor William D. Pawley, presidente de la Compañía Cubana de Aviación Curtiss, que se dirigió a Santiago al sólo objeto de estar presente a la ya dicha inauguración.

Mr. Pawley tuvo para con los señores Rivero un inolvidable rasgo de gentileza al que quedamos obligados y sinceramente reconocidos todos los que en esta casa laboramos.

Vinculado desde hace ya mucho tiempo al movimiento progresista de nuestra patria, el señor Pawley, que goza de generales simpatías, y a

(Continúa en la página DIEZ)

NUEVO PROBLEMA OBRERO EVITADO OPORTUNAMENTE

Una comisión de tranviarios nos visitó a la una y media de la madrugada con objeto de informarnos que había quedado solucionado satisfactoriamente el conato de huelga que tuvo lugar anoche a las doce, cuando varios tranviarios se negaron a sacar los tranvías en la estación de Jesús del Monte alegando que habían sido separados tres de sus compañeros de trabajo. Por una oportuna intervención de los señores miembros del Comité de la Estación de Jesús del Monte que se entrevistaron con el Jefe de Tráfico de la Compañía, señor José García, quedó solucionado el problema; siendo puestos en libertad inmediatamente varios motoristas y conductores que se encontraban detenidos por haberse negado a sacar los carros. Hoy se efectuará una reunión entre el Comité Ejecutivo del Sindicato de Motoristas y Conductores y la Dirección de la Havana Electric. En esta reunión, seguramente, se llegará a un acuerdo satisfactorio.

La Mezcla de Alcohol y Gasolina Debe Hacerse Obligatoria en Cuba

HACE días discurrimos acerca de la impostergable necesidad de que Cuba tenga lo que se ha dado en llamar carburante nacional, formado con la mezcla de gasolina y alcohol, al igual que lo tienen diversos países, entre ellos algunos de nuestra América, los cuales citamos en el trabajo de referencia como ejemplos dignos de imitar a los efectos de aprovechar inteligentemente la producción no exportable, vigorizar las industrias, ahorrar gastos por importaciones y, en suma, mejorar en lo posible nuestra situacion económica.

Nos invita a volver sobre el tema, más que el injustificable estacionamiento que sufre en la Cámara de Representantes el proyecto procedente del Senado, que con mejor o peor acierto—no entra en nuestros cálculos analizarlo ahora—, contempla la expresada necesidad, el hecho de hallar en la Prensa chilena la noticia de que por el Congreso de aquel país fué aprobado—el 20 del pasado mes—un proyecto de ley—que paso a la sanción del Vicepresidente de la República—estableciendo la mezcla de gasolina y alcohol, con el objeto de ayudar a la industria alcoholera nacional y aliviar la economía al librarla, en parte, del tributo que Chile paga al extranjero por concepto de compras de nafta.

El proyecto dispone que la gasolina puesta a consumo en el país, deberá tener del uno al veinticinco por ciento de alcohol u otro producto similar, y que el precepto entrará en vigor dentro de los treinta días después de quedar convertido en Ley y ser publicado en el diario oficial, concediéndose un plazo de un año para que el Jefe del Poder Ejecutivo concierte los arreglos necesarios a fin de regular y asegurar el uso del nuevo carburante. Chile se suma, con la adopción de esta medida economica, a las diversas naciones del mundo que la tienen implantada; Cuba, en cambio, muy en contra de lo que le aconseja su interés o, dicho con más exactitud, le exigen imperativamente las graves dificultades del momento, no acaba de dar los pasos necesarios para, a su vez, establecerla.

Lo particular del caso es que la producción actual de las fábricas chilenas de alcohol, resulta escasa; tanto, que las compañías dedicadas al comercio de nafta creen que con la mezcla no podrá entrar más del tres por ciento. Entre nosotros las condiciones son muy distintas. Poseemos grandes destilerías, y la industria alcoholera, que data de la epoca colonial, está habilitada para multiplicar en cualquier momento su actual producción, aun sin necesidad de que se restrinja la exportación de miel de purga, que en el año natural de 1930 ascendió a 162.040.045 galones, con un valor declarado de $11.407.494.

Manteniendo esa exportación, pues toda la que tenemos es poca para obtener un saldo verdaderamente apreciable en la balanza comercial, puede producir Cuba cuanto alcohol necesite, dando empleo a la caña que por efecto de la obligada reducción de la zafra queda en los campos. Con esto estamos diciendo que al preparar nuestro carburante nacional,

(Cont. en la última de esta Sección)

EL PARTIDO POPULAR TENDRA SU CANDIDATO PRESIDENCIAL EN LAS PROXIMAS ELECCIONES

El Dr. Carmelo Urquiaga afirma que el Partido se reorganizará para aumentar sus afiliados

Los congresistas de filiación popular—Senadores y Representantes—vienen celebrando continuos cambios de impresiones sobre política futura.

Interrogado acerca de ellos el doctor Carmelo Urquiaga le informó al reporter lo siguiente:

—Nos interesa hacer público que el Partido Popular irá a la reorganización procurando robustecer sus líneas y aumentar sus fuerzas con nuevos adeptos. El Partido Popular aspira a presentar candidatos propios, es decir, de filiación netamente popular y salidos del seno del Partido para todos los cargos ejecutivos y de representación proporcional en las elecciones próximas.

Entre esos cargos ejecutivos, figurar desde luego, el presidencial, para lo cual el Partido Popular cuenta con arraigo y afiliados.

Esto quiere decir que en los co-

Continúa en la Ultima de esta sección

DOS LADRONES DETENIDOS POR LOS EXPERTOS

Fueron los que asaltaron la residencia del Sr. Peón en el Vedado. Un expendedor preso

El teniente Miguel Angel Rodríguez, asistido de los vigilantes a sus órdenes Puentes y González, venía practicando investigaciones para el esclarecimiento del hecho y arresto de los autores del robo de la residencia del señor Peón.

Tras ardua labor, el teniente y sus auxiliares, lograron saber que en la madrugada del día 18, estuvieron rondando la residencia del señor Peón, tres sujetos de pésimos antecedentes penales y que uno de ellos, después de escalar una ventana que da a la terraza, serró unas tablillas de la persiana, por donde se introdujo.

Una vez dentro de la casa se dirigió a la cancela de la escalera de la calle, procediendo a franquear la entrada a sus otros dos compañeros. Unidos los tres individuos, comenzaron a saquear la casa hasta que ya entrada la mañana, al verse sorprendidos por los claros del sol, trataron de abandonar sus labores en los instantes en que la señora Luciana Peón González, se levantaba de su lecho para dirigirse a la cocina a hacerle el desayuno a uno de sus pequeños hijitos.

(Cont. en la última de esta Sección)

NO HABRA HOY ACTO ALGUNO EN PALACIO, PUES EL JEFE DEL ESTADO NO RECIBIRA

Conforme a lo anunciado, no se celebrará hoy en Palacio acto alguno con motivo del onomástico del Jefe del Estado, ya que éste no recibirá visitas.

No obstante en la portería de la mansión del Ejecutivo se colocarán albums para que puedan firmar cuantas personas lo deseen.

LA ENMIENDA REFERENTE AL ESTATUTO CATALAN PUEDE SER CAUSA DE CRISIS EN ESPAÑA

Cómo Reaccionan las Transacciones Bolsísticas Tras la Supresión del Patrón Oro Británico

En los Estados Unidos el Departamento de Comunicaciones ha dispuesto que a partir de hoy se admita en todos los giros sobre Inglaterra el valor de $4.40 para la libra esterlina en lugar de $4.87 que era el del tipo oro.

En Bruselas han quedado terminantemente prohibidas todas las transacciones condicionales.

En Roma la lira esterlina abrió ayer 19.85 por dólar, pero mejoró contra la libra, abriendo a 85.45.

En Varsovia no ha hecho gran alteración el cambio de patrón oro. La causa parece ser a que existen muy pocas libras esterlinas en el mercado polaco.

En Alemania continúa cerrada la Bolsa de Berlín y así permanecerá durante el resto de la presente semana. Asimismo se ha prohibido el funcionamiento del Bolsín. El Reichsbank fija diariamente los tipos de cambio.

RECAUDACION DE LAS ZONAS FISCALES

Oriente	$ 22.645.60
Centro	$ 11.691.25
Occidente	$ 5.957.43
Total	$ 40.239.28

Si se aprueba renuncia Maura y si no se aprueba lo harán todos los diputados catalanes

MADRID, septiembre 23. AP. La posibilidad de la crisis y otros acontecimientos políticos preocupan la atención de los diputados. Se espera con ansiedad la sesión del jueves de la Asamblea, en la cual se votará la enmienda de Alcalá Zamora sobre el Estatuto Catalán. Los principales grupos anuncian que votarán favorablemente, pero los socialistas decidirán su actitud en la votación particular que efectuarán el mismo día por la mañana.

Se cree que los diputados catalanes se retirán colectivamente de la Asamblea en el caso de que la enmienda sea rechazada. Esta actitud envolvería a los Ministros catalanes en el Gabinete, Marcelino Domingo (Instrucción Pública) y Luis Nicolau D-Olwer (Economía) quienes inmediatamente dimitirían sus carteras. Se dice que también renunciaría entonces el coronel Francisco Maciá la presidencia de la Generalidad.

Por otra parte, el Ministro de la Gobernación, señor Maura, se ha declarado opuesto a la enmienda, y dimitirá en el caso de que sea aprobada.

(Continúa en la página DIEZ)

SE GESTIONA LA CREACION DE UNA CORRIENTE INTERNACIONAL DE TURISMO ENTRE LAS MUJERES

Un grupo de damas celebró una reunión ayer para tratar sobre las labores de las comisionadas

Convocadas por la señora Elena de la Peña, distinguida personalidad dentro del feminismo, se reunieron ayer tarde en el DIARIO numerosas señoras y señoritas para conocer el informe de la señora de la Peña, alrededor de las gestiones que ha realizado para crear la Comisión de Turismo Femenino Internacional. Informó de las labores que se han efectuado, sobre todo, de la fundación de las cooperativas femeninas en la Habana, Miami y New York. Dentro de esto—dijo—se desenvuelven en los momentos numerosas actividades feministas. Se persigue un intercambio de productos hechos por mujeres y una mayor compenetración entre todas las mujeres de la América. De las utilidades que se

(Cont. en la última de esta Sección)

"La Próxima Temporada de Turismo Será más Intensa que la del Año Anterior"

Entrevistas Optimistas

En pos de notas con qué enriquecer su carnet, el repórter optimista ha llegado a Zulueta y Neptuno. Uno de los sitios, lector curioso, que ofrece una particularidad que acaso se ha escapado a tu atención. El policía del semáforo, no cesa un instante en su labor de descongestionar el tránsito. En el lugar, peatones, automóviles tranvías, camiones y demás vehículos, se aglomeran continuamente. Sin embargo, lo que a simple vista parece otro «Cuatro Caminos» es solo producido por dos calles: Neptuno: Tránsito de subida y bajada. Zulueta: Bajada... y subida. Especie de amplia plazoleta de intenso movimiento, en la cual convergen solo dos calles. (Hay que olvidar, en parte, la situación del Parque Central).

Modesto Rionda

Cabe el gran edificio de la Manzana de Gómez, y en la misma esquina de Zulueta y Neptuno, está situado «El Lazo de Oro». Comercio lujoso de perfumería y bordados finos. Es decir, de índole distinta a los que han desfilado hasta hoy en nuestras entrevistas optimistas.

Al tratar de explicar nuestra misión al Gerente Sr. Modesto Rion-

(Continúa en la página DIEZ)

EL FISCAL EVOCO EL CASO DE SACCO Y VANZETTI AL PEDIR LA CONDENA PARA J. LUKAUSKAS

Hoy informará el Dr. Soublette pidiendo la absolución de su defendido, por falta de pruebas

Terminó ayer su informe el doctor Francisco Chacón Carbonell, en representación del Ministerio Fiscal en el proceso que se sigue a Juozas Lukauskas por robo del que resultó el homicidio de Tomasius Krakauskas, y para el que pide pena de muerte.

Y hoy informará al Tribunal el defensor del procesado, doctor José M. Soublette, quien sostendrá que su defendido debe ser absuelto, por cuanto las pruebas indiciarias aportadas por el Fiscal no son suficientes para condenar a su patrocinado.

El Fiscal ayer continuó abatiendo los cargos contra Lukauskas, que a su juicio ha cometido el delito con premeditación, alevosía y nocturnidad. Desmenuzó el doctor Chacón Carbonell la prueba testifical, refiriéndose a la declaración de Pedro Rubio en el extremo de los tubos que

Continúa en la última de ésta sección

D. Juan G. Pumariega y la Prensa Asturiana

Don Juan G. Pumariega

En uno de los últimos números del periódico El Carbayón, de Oviedo, llegados a esta capital, leemos con verdadero gusto una nota elocuente y admirable referente a nuestro gran amigo D. Juan G. Pumariega, el incansable batallador que durante algunos años administró el DIARIO DE LA MARINA, donde se le quiere de todo corazón.

Nosotros la reproducimos con verdadera complacencia, por tratarse de una figura tan venerable.

Dice así la citada nota:

JUSTO HOMENAJE
LA SILUETA DE UN ASTURIANO LUCHADOR

El inspirado poeta y afamado escritor D. Cándido Posada ha publicado en la Habana una silueta admirable del ilustre asturiano D. Juan González Pumariega, nacido en Calavero, Concejo de Illas, el 31 de diciembre de 1851.

Es una verdadera biografía escrita con el afecto debido a tan culto escritor como buen español.

Recordamos la embajada que en 1924 trajo desde la Habana el señor

(Cont. en la última de esta Sección)

Flema y Sentido Común

El mejor modo de quitar importancia a las cosas, es no dársela. Los pesos del pueblo inglés se han puesto de pronto a 80 centavos, y nadie en Inglaterra se ha permitido cancelar sus naturales dedicaciones cuotidianas.

Gran Bretaña, haya o no iniciado ese viaje del que no se vuelve, se conduce ante el peligro con serenidad de verdadero «leader» y realiza lo que Mr. Seligman—médico prospectivo de nuestras dolencias fiscales—llama un acto de sabiduría y alta política.

La flema le sirve a John Bull para neutralizar los daños de la sorpresa, que podían ser irreparables; el sentido común, para intúir que en la valerosa actitud individual reside la salvación colectiva.

Buen ejemplo para quienes poseyendo un negocio que proteger y difundir, prefieren ocuparse en profetizar la propia, ficticia ruina. Mande la historia de su Casa al

DIARIO DE LA MARINA.—Oficinas del Número-Centenario, Habana.

LA COMISION DE ACTAS NO PUDO REUNIRSE AYER

Iba a tratarse la ponencia de Villalón sobre la libertad de los Representantes detenidos

Tampoco celebró sesión ayer tarde la Cámara. No había quorum en el hemiciclo.

El receso continúa. Y así será hasta que el Senado haya aprobado la Reforma. Aprobado en su mayor parte, pues pese a todos los augurios, lo más seguro es que los senadores hagan algunas modificaciones al proyecto de la Cámara. Esta era al menos, todavía ayer, la opinión predominante en el Capitolio. Y a reserva de que en los últimos momentos se tome el acuerdo de respetar lo hecho por los representantes, en la actualidad los mismos se-

(Cont. en la última de esta Sección)

JUNTA DE LA ASOCIACION NACIONAL FARMACEUTICA

La Asociación Nacional Farmacéutica celebrará en la noche de hoy, jueves 24, una importante asamblea en su local social de Malecón número 58. En la misma se tratará de las graves disidencias surgidas en el seno de esta institución, así como de otros asuntos de verdadero interés para la clase farmacéutica.

HABANA-SANTIAGO: EL CIRCUITO de EXITO PARA SU ANUNCIO

M.E.C.D. 2016

DIARIO DE LA MARINA

FUNDADO EN 1832

Dirigido hasta 1919 por D. Nicolás Rivero y Muñiz.

OFICINAS: HABANA, PRADO 103.—NEW YORK: 516 FIFTH AVE.

Editado por la Cía. DIARIO DE LA MARINA (S. A.) cuyo programa consiste «en la defensa de los intereses generales y permanentes de la Nación cubana, de los especiales de la Colonia española establecida en la misma y de la unión y armonía entre los diversos elementos que conviven en el país». —Art. 1o. de los Estatutos.

TELEFONOS DEL DIARIO

Dirección	A-4151
Administración	M-7911
Audiotría	
Compras	
Secretaría, Administración	M-2522
Anuncios	A-2425
Clasificados y Talleres	A-3333
Quejas y Suscripciones	A-3785
Distribución y Máquinas	A-3785
Redacción	M-7918
Jefe Información	A-3205
Sports	M-7912

PRECIOS DE SUSCRIPCION AL «DIARIO DE LA MARINA»

Habana y Provincias	
Mes	$ 1.60
Trimestre	$ 4.20
Semestre	$ 8.90
Año	$ 16.00
Extranjero	
Trimestre	$ 5.00
Semestre	$ 9.50
Año	$ 18.00
Edición Dominical (Para el extranjero solamente)	
Semestre	$ 3.00
Año	$ 5.00

Tolerancia y Sacrificio

Por NEMESIO GARCIA NARANJO

Hace algunos años que referí en un artículo que los protestantes de los Estados Unidos suelen prestar sus templos a los judíos, para que practiquen sus liturgias; y que los judíos, a su vez, en determinados casos, admiten a las protestantes dentro de la sinagoga, y les permiten celebrar los ritos cristianos. Muchos de mis lectores creyeron que yo exageraba, no obstante de que presenté varios hechos de facilísima comprobación. Ahora voy a comentar varios casos curiosos que se han efectuado en el sur de los Estados Unidos, en donde al amparo de una llamada tolerancia, se han consumado verdaderos sacrilegios.

El señor James N. Reynolds, de Atlanta Georgia ha presentado en «The Literary Digest» (edición del 22 de agosto de 1931) algunos hechos que tienen que escandalizar a todos los que conserven un poco de respeto por la religión. En 1900—dice Mr. Reynolds—los metodistas de Vicksburg, Mississippi, se pusieron a reconstruir la parroquia de la calle de Crawford y se quedaron sin templo disponible. Entonces la Congregación Judía «Ansche Chesed» (Pueblo benévolo) les ofreció la sinagoga, los metodistas aceptaron y, durante muchos meses, se practicaron ritos diferentes en los mismos altares. Algunos años mas tarde, los bautistas de la misma ciudad emprendieron obras importantes de reparación en su iglesia y fueron a refugiarse en la misma sinagoga que había acogido a los metodistas. Y volvieron a fraternizar las religiones opuestas. A determinada hora, Jesús reinaba en el altar, para bajar de él, cuando se presentaban los judíos.

No se necesita agregar—sigue diciendo Mr. Reynolds—que los protestantes de Vicksburg y sus hermanos los judíos se hallan en un perfecto acuerdo en todo lo que se refiere a cooperación cívica y religiosa. La acogida hospitalaria de la Congregación Judía fué reconocida por las dos sectas protestantes y la Conferencia Metodista del Estado de Mississippi tomó nota de estos actos y dió a los judíos las gracias debidas.

Mientras los israelitas y los cristianos de Vicksburg fraternizaban en la forma descrita, no se quedaban atrás los del Estado de Alabama. Cuando los judíos reconstruyeron su lujoso templo «Shaaria Shamoyln», en Mobile, los metodistas les permitieron celebrar sus ceremonias en la Iglesia de San Francisco. Después fué esta iglesia la que entró en período de reparación, y entonces los protestantes recibieron hospitalidad en el templo «Shaaria Shamoyin»; y para conmemorar este intercambio de servicios, judíos y cristianos se obsequiaron mutuamente dos preciosos candelabros.

Finalmente, Mr. Reynolds refiere que hace un año, los judíos de Atlanta procedieron a reconstruir su sinagoga y se quedaron sin hogar. La primera Iglesia Presbiteriana, al verlos sin templo, les ofreció su magnífico auditorio para todos los días de fiesta. Un judío de relieve se conmovió con este acto hospitalario y dijo que era «verdaderamente cristiano». ¿Verdad que resulta irónico que un judío, al hablar de una actitud que le parece bondadosa, la califique de cristiana? Si ya se convenció de que Cristo fué todo dulzura, entonces ¿por qué no se bautiza?

En cuanto a los protestantes, ¿cómo es posible que permitan dentro de sus iglesias, a aquellos que acusan a Jesucristo de haber sido un impostor? Hay ciertos antagonismos que no se pueden reconciliar. El drama del Calvario fué un crimen, y aunque los descendientes de los verdugos no pueden ser acusados, sí se les debe exigir—cuando menos, al entrar en la casa del Cristo—que se inclinen delante de la justicia. Resulta imperdonable prestar los altares de un templo de Jesús a quiénes niegan la divinidad de Jesús.

Ya se que se me contestará que hay que tener criterio amplio. Está hoy de moda recurrir al **criterio amplio** para explicar las mayores inmoralidades; pero no hay criterio, por mas amplio que sea, en donde puedan caber la contradicción y el absurdo. Ningún criterio más amplio que el de Jesucristo, y la prueba de ello es que en la propia cruz perdonó a sus verdugos y abrió para un ladrón las puertas del Paraíso; pero... con toda esa amplitud de criterio, fulminó la hipocresía de los fariseos, y a latigazos, arrojó a los mercaderes del templo. La explicación es muy sencilla: se perdona al pecador; pero no se le autoriza para que continúe pecando.

Es muy común confundir el **criterio amplio** con la **manga ancha**. El hombre de inteligencia abierta recibe todas las ideas, respeta todos los credos y deja que se manifiesten todos los sentimientos; pero hay una cosa que no puede aceptar y es el error: para ello se requiere tener **manga ancha**. Con manga ancha se disimulan las inmoralidades, se toleran los crímenes y se autorizan las mas absurdas contradicciones.

El cristiano que respeta las creencias de los budhistas, de los musulmanes y los judíos, y no le inspiran desprecio ni odio las divergencias espirituales, exhibe amplitud y generosidad; pero el que lleva su tolerancia, hasta el extremo de alquilar los altares de Dios, a aquellos que lo niegan, consuma un evidente sacrilegio. Esto es claro como la luz del día; pero no se ve fácilmente en los Estados Unidos porque las gentes permiten que las conveniencias mundanas invadan la sagrada jurisdicción espiritual.

Sucede con mucha frecuencia que un millonario judío tiene establecida una tienda en un barrio habitado por cristianos. Estos resuelven construir una parroquia elegante, y como es costumbre, se ponen a recoger limosnas y contribuciones. El comerciante judío, ansioso de tener grata a su clientela, hace un donativo de varios miles de dólares. Esta dádiva no es hecha en aras de una creencia fulgurante, sino de una conveniencia mercantil. El dinero liga a los cristianos con... el judío. Y naturalmente, cuando éste necesita algo de los cristianos, éstos le dispensan toda clase de gentilezas y hasta le abren las puertas del templo. ¡Y como no, si él contribuyó eficazmente a su construcción y, por tanto, casi se puede considerar como co-propietario!

Todo esto es muy humano; pero hay que precisar los conceptos. No se trata de una tolerancia divina, sino de una conveniencia mundana. Entre el judío rico y los cristianos pobres no se tiende un espíritu amplio, sino un espíritu comercial. Naturalmente, para que esas relaciones se fortalezcan, es preciso olvidarse un poco de la doctrina de Aquél que comenzó diciendo: «Mi reino no es de este mundo».

Si los judíos y los cristianos se amasen de veras; si su tolerancia se basase en el amor y no en el interés; si se sintieran ligados, no por las miserias de la tierra, sino por las abnegaciones del cielo... entonces sí sobrarían motivos para que las campanas de los templos repicasen a gloria!

Los Angeles, 25 de Agosto de 1931.

Lo Que Debe Hacerse

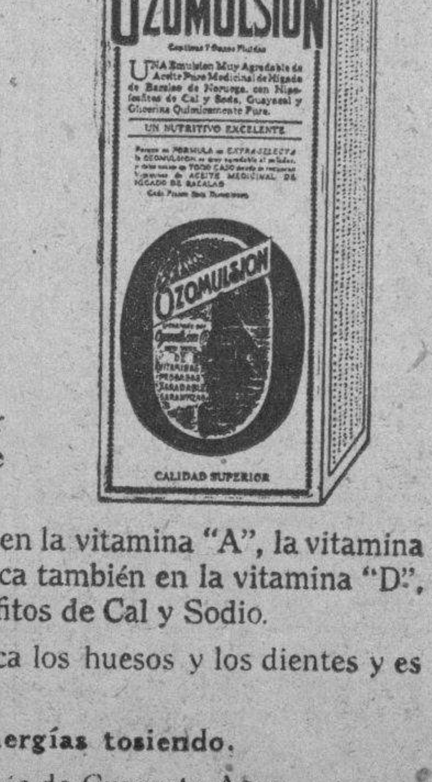

Si está usted tosiendo y perdiendo carnes y fuerzas y su sangre se está debilitando.

Tome LA OZOMULSION

Los médicos le dirán que la OZOMULSION es la mejor Emulsión de Aceite Puro de Hígado de Bacalao Noruego.

La OZOMULSION es rica en la vitamina "A", la vitamina que da carnes y fuerzas. Es rica también en la vitamina "D", y además contiene los Hipofosfitos de Cal y Sodio.

La OZOMULSION fortifica los huesos y los dientes y es agradable al paladar.

No gaste sus energías tosiendo.

Establecidos hacen más de Cuarenta Años.

La HERNIA se Cura sin Dolor

SI SU HERNIA OPERADA SE HA REPRODUCIDO, CURESE CON RETENTOR

Hemos creado un sistema mecánico que cura la hernia que se reduce, que no está el saco adherido fuera de la cavidad abdominal. No importa que no sea grande. No importa que descienda al escroto. Todas las hernias escrotales no tienen el cordón adherido. Nosotros hemos curado hernias escrotales. No importa la edad de la hernia, ni la edad del herniado. Es un hecho. Curamos la hernia y lo dicen estos señores también:

Sr. Baltasar García. Edad 60 años. Hernia curada. Paniagua 7, Cerro, Habana.

Sr. Manuel Marsans. Edad 74 años. Hernia curada. 1a. Calle del Reparto Rosalía. Luyanó, Habana.

Sr. Germán Gutiérrez. Contreras 136. Matanzas. Curada su hernia.

Sr. Juan Fernández. Comerciante. San Cayetano. P. del Río. Curado.

Sr. Pedro Iglesias. Aguiar 71. 4o. Teléfono A-9256. Curó su hernia que había operado y se reprodujo. La tuvo reproducida 4 años.

Sr. Clemente Pila. Empleado Fábrica Envases de Cartón de González y Cía. Alejandro Ramírez. Habana. Curó su hernia doble.

Sr. Justo Padrón. Vig. 1555 de la Policía Nacional. Curó su hernia.

Sr. José Castelló. Egido 81. Habana. Curó su hernia que operó y se le reprodujo. La tuvo diez años reproducida.

Sr. Higinio Piñeiro. Finca Vista Alegre. Bejucal. Curó una hernia y otra operada y reproducida.

Sr. Domingo Gómez. Vig. 995 de la Policía Nacional. Curó su hernia operada y reproducida.

Sr. Francisco Dorrego. Calzada de Columbia y Miramar. Café. Teléfono FO-2756. Curó su hernia.

Sr. Aquilino Fernández. Vive en 23 número 395. Vedado. Curó sus dos hernias.

Sr. José Fernández. Vive en Sitios 164, A., Habana. Curó su hernia escrotal.

Sr. Lorenzo Durán. Nueva del Pilar 22. Bodega. Habana. Curó su hernia que operó hace 21 años y 18 que se le reprodujo.

Sr. Enrique Tejeiro. Vive en Regla. Calixto García 67. A. Bodega. Teléfono XO-1146. Habana. Curó su hernia que se operó y se le reprodujo.

Sr. Angel Ma. Peraza. Vive en San Francisco Alfaro. P. del Río. Curó su hernia. (Existen personas que han usado Retentor y no se han curado. Ni siquiera se han mejorado. Estas personas no han seguido mis instrucciones. No me han vuelto a ver desde que se pusieron Retentor a pesar de mis invitaciones. Yo les suplico me visiten para curarles sin que tengan que abonar, ni un centavo más).

Podríamos llenar la plana con testimonios. Basta con los anotados para que el herniado disipe sus dudas y acepte la idea de que en Cuba se puede hacer todo lo que se hace en otros países y algo más. Pero si aun duda, depositamos cualquier cantidad de dinero, y si no se cura pasa a su poder.

Todas las hernias que han sido operadas sin éxito, las curamos. Y si alguna hernia no podemos curar, con el uso de Retentor, disminuye tanto de tamaño que prácticamente deja de ser hernia Cuando el braguero no pueda retener su hernia, Retentor la retendrá con suma comodidad. Pregunte al Sr. Pomares (práctico del Puerto de la Habana) y al Sr. Vázquez, (Sastrería) Matanzas. Y al señor Penabad, Sur 9, Guanabacoa. Y al Sr. Villaverde, Biblioteca de Artes y Oficios. Habana, y a cien señores que no enumero. Si usa braguero, lo usará por toda su vida y toda su vida estará expuesto a una extrangulación. El braguero agranda la hernia. Cuando se ha usado braguero antes de operarse, la hernia se reproduce después de operado.

Retentor es una faja cómoda que unida a un sistema de presiones cura la hernia en dos o tres meses.

Consultas gratis. Servimos al interior.

Consultorio de Ortopedia Mecánica Director: Francisco Carrasco, Enfermero Graduado, Ortopédico-Masajista. Belascoaín 20, altos. Tel. U-1178. Habana.

HERNIADOS DE SANTIAGO DE CUBA

Pueden dirigirse al señor Jesús Ferreiro, Enfermero del Sanatorio de la Colonia Española. que personalmente les estudiará la hernia e informará.

HERNIADOS DE SANTA CLARA

Dirijaunse al Sr. Luis Cid. Enfermero del Sanatorio de la Colonia Española. Personalmente les estudiará la hernia e informará.

LA LEY DE LAS VENTAS A PLAZOS PROTEGE SOLAMENTE AL DEUDOR

Un miembro de la Asociación de Comerciantes de la Habana, expone su opinión respecto al proyecto que está pendiente

Publicamos a continuación la opinión que, respecto al Proyecto de Ley sobre ventas a plazos, mantiene una firma comercial de esta plaza, que ha comunicado a la Asociación de Comerciantes los siguientes comentarios:

«Hay personas que se consideran, y en realidad lo están, perjudicadas por la crisis, en virtud de haber sufrido mermas en sus entradas o sueldos. Pongamos por ejemplo: un deudor de una casa que vende radios a plazos recibía un sueldo de $200 cuando hizo la compra del radio hace un año. Actualmente ese deudor disfruta de un sueldo de $100 a causa de las distintas rebajas efectuadas por el Gobierno y entidades comerciales e industriales; ese señor ha tenido una merma de 50 por ciento de sus entradas ,cosa que, según él y el proyecto, le perjudica tanto, que no debe cumplir los compromisos adquiridos con anterioridad con las casas que venden a plazos. Ahora bien: supongamos que la casa que vendió el radio tenía un volumen de negocios, en la fecha en que se realizó tal operación, que le dejaban un promedio de utilidad neta de $1,000 al mes, y que hoy, debido a la misma crisis que agobia al deudor, su negocio le produce pérdidas reales y efectivas por $1,000 mensuales; ¿qué merma ha experimentado la casa vendedora en relación con la merma sufrida por el pobre empleado reajustado? ¿Quién ha quedado más reajustado? Si hay que apoyar al deudor, por haber tenido una merca de 50 por ciento en sus entradas, es de justicia que el Congreso preste un apoyo más efectivo y mayor al que pueda probar que sus entradas han mermado en mayor proporción.

Entendemos que esa ley es descabellada, porque con los elocuentes datos manifestados anteriormente, es obvio que se crearía un conflicto entre deudores y acreedores, conflicto que perjudicaría a todos y no beneficiaría a nadie. Más bien ese legislador debía estudiar una ley por la cual sea penado todo aquel que adquiera una mercancía a plazos, y más tarde incumpla lo pactado, con lesión para la casa vendedora; es decir, que la ley no pene al deudor que al tener, por ejemplo, 3 cuotas vencidas, devuelva la cosa, ni que en esos casos pueda exigírsele nada al deudor, pero que pene con un día de cárcel por cada peso que deba al deudor que después de transcurridos esos tres meses, se oponga a devolver la cosa objeto de aquel contrato. Una ley similar debe hacerse contra los inquilinos que no pagan el alquiler, sin que el arrendador pueda reclamarle daños y perjuicios, no así al que burle a la ley y al propietario viviendo sabrosamente una casa durante 2, 3, 4, 5 y más meses, valiéndose de miles de artimañas amparadas por nuestras magníficas leyes.

Leyes que protejan a los propietarios, y a las casas vendedoras, tienden a moralizar al público, que de antemano debe saber que si no puede cumplir con lo pactado debe obrar de acuerdo con los derechos y privilegios que tienen los contratos para ambas partes contratantes.

Lo que queremos para otros, lo queremos para nosotros, y lo que no queremos para nosotros, no lo deseamos para los demás. He ahí un principio máximo de ley, de verdadera justicia, ya que poniendo en práctica ese procedimiento ninguna persona honrada, decente, con buenos principios, se vería jamás envuelta en ningún procedimiento judicial de esa clase.»

ARRESTADOS CINCO JOVENES ACUSADOS POR EL DIRECTOR DE LA ESCUELA DE COMERCIO

Por disposición del Gobernador Militar de la Habana, Coronel Razgo, ayer fueron enviados al Castillo del Príncipe, los jóvenes Miguel René Varela, vecino de B. número 197, Vedado; Miguel Guadalupe Carrill de 10 de Octubre 577; Octavio Boydes, con domicilio en Cuba 18; Raúl Guillermo Antón, de Villegas 8 y Mario Díaz, domiciliado en 25 y D, detenidos por el Capitán Calvo, Jefe de los Expertos, por acusarlos el Director de la Escuela de Comercio de la Habana, de continuar haciendo un activa campaña contra dicho plantel.

OTRO DETENIDO

El Experto Castro detuvo al joven Luis Antonio Torras Cabarroca, por ocuparle en su domicilio Valle 71, altos, varias proclamas y dos cajas de balas de revólver. El detenido es hermano de Julio, de los mismos apellidos, que fué sorprendido en el hotel Unión, en los momentos que intentaba realizar un atentado contra la Escuela de Comercio, ocupándosele la prueba del delito.

ESTABLECIMIENTO QUE CIERRA SUS PUERTAS

CIENFUEGOS, septiembre 23. — DIARIO, Habana.— La sombrerería «La Primavera», que tenía 45 años de establecida en esta ciudad, propiedad actualmente de los señores Antonio y Pedro Dorrego, amaneció ayer cerrada a causa de la crisis económica imperante.

CORRESPONSAL.

40 AÑOS DE ÉXITO

VINO-LEGÍTIMO-

PEPTONA-BARNET

FERROFOSFATADO

3 Copitas alimentan más que 100 gramos CARNE FRESCA

Todo se asimila pronto sin digerir. descansa el estómago y el hígado

PREPARADO POR: Droguería "Sarrá" - La Mayo

PRUEBAS DEL CONDUCTO DE HORMIGON PARA EL ACUEDUCTO DE SANTIAGO

El señor Secretario de Obras Públicas ha impartido su aprobación al acta remtiida por el ingeniero jefe del Acueducto de Santiago de Cuba, relativa a las pruebas llevadas a cabo de uno de los conductos de hormigón de 152 metros lineales, por un metro treinta y siete centímetros de alto, construído en terrenos de la finca Las Guabas, y cuyas pruebas dieron excelente resultado, respondiendo a los cálculos hechos.

Pago de haberes

Han sido aprobados los expedientes promovidos para el cobro de haberes a los obreros del Departamento, señores Carlos Baladrón de la Cruz, Julián García y Eulogio Gómez, por el tiempo que dejaron de prestar servicio a causa de un accidente ocurrido en el trabajo.

El personal obrero

Continúa sosteniendo el Departamento de Obras Públicas, unos cinco mil obreros en las obras a su cargo, en las distintas provincias, empleados en las obras de los acueductos de Santiago de Cuba y Pinar del Río, Avenida del Cacahual; reparación de calles en distintas ciudades y conservación de la Carretera Central.

FONDOS PARA EL PAGO A LOS JUBILADOS CIVILES

Se da por seguro que en esta semana se cursarán por Hacienda los fondos para el pago a los jubilados civiles. Se nos informa que la Comisión mixta del Congreso estudia este asunto. Dicha Comisión, que está presidida por el doctor Agustín Cruz y compuesta de los senadores Wifredo Fernández, Barreras, Fernández Hermo y Martínez Moles y de los representantes Villalón, Haedo, Alliegro, Rivero y Alfonso, ha quedado incompleta por haber cesado en sus cargos de legisladores los señores Martínez Moles, Rivero y Alfonso. Con tal motivo, miembros de la Agrupación Nacional de Clases Pasivas, relaizan gestiones para que la Cámara integre los miembros que faltan y pueda la Comisión mixta emitir el dictamen que ha de ser la nueva ley en la materia.

¿Va su hija a la escuela con regularidad?

Muchas muchachas faltan a la escuela algunos días de cada mes por enfermedad, lo que, en la mayoría de los casos, es innecesario porque tanto las jóvenes como las mujeres de edad, pueden fortalecerse con el Compuesto Vegetal de Lydia E. Pinkham.

Exija este empaque.

Los muchachas que sufren de agotamiento, insomnio, nerviosidad y falta de apetito, recobrarán nueva fuerza y vigor con el

Compuesto Vegetal de Lydia E. Pinkham

Su hija merece lo mejor en la vida.

De venta en todas las farmacias.

DR. P. M. SOUZA

Garganta, Nariz y Oídos. Hospitales de New York, Viena, Budapest, Habana. San Lázaro 226, de 3 a 4.

Volvió la felicidad al niño

Annapolis, Md.—"Mi baby tenía manchas coloradas en toda la cara. Por la noche la picazón lo desazonaba de tal manera que yo tenía que permanecer despierta toda la noche con él. Envié por muestras del Jabón y del Unguento Resinol y después de algunas aplicaciones su carita se mejoró." En casi todos los desórdenes de la piel el Resinol es un remedio eficaz. *De venta en todas las droguerías.*

Resinol

ACTIVE LAS SECRECIONES BILIARES DE SU HÍGADO SIN EL USO DE CALOMEL

y cada día al despertar se sentirá Ud. sano y lleno de vida.

Si está Ud. triste y deprimido y sin alientos ni para vivir, no ofenda su sistema con cantidades de sales, aguas minerales, aceites o dulces laxantes y espere Ud. un alivio milagroso.

Eso es imposible. Tales remedios no corrigen el mal. Su único efecto es evacuar el intestino sin tocar la causa de su malestar, o sea el hígado. Este debe arrojar diariamente casi un kilo de jugo biliar a los intestinos.

Si ese jugo no fluye ampliamente y sin interrupción, los alimentos no se digieren y procede su putrefaccion, dando lugar a gases que distienden el estomago, mal sabor, aliento ofensivo, cutis demacrado, etc. Con frecuencia se padece de dolor de cabeza y el cuerpo desganado y sin ánimo. El sistema se está envenenando.

Las PILDORITAS DE CARTER son infalibles para activar el funcionamiento del hígado, produciendo un derrame profuso de sus secreciones y por consecuencia una constante mejora en el estado físico y moral. Estas pildoritas contienen propiedades vegetales maravillosas a la vez que inofensivas, pero notables en sus efectos para activar el derrame de las secreciones del hígado.

No pida Ud. solamente píldoras para el hígado. Insista Ud. en las PILDORITAS DE CARTER. Busque Ud. el nombre en el envase y rehuse un sustituto.

De venta en todas las Droguerías y Farmacias o diríjase a Ignacio Sánchez Leal, Aparatado 2211, Habana.

Agentes para Anuncios en EUROPA:

E. BOURDET & Cie antes DAVIGNON, BOURDET & Cie

9, Rue Tronchet, PARIS

19, 21, 23, Ludgate Hill, LONDRES

MATANCERAS

LA VIRGEN DE LAS MERCEDES

Gran festividad hoy.

Onomástico es el de esta fecha, de un numerosísimo grupo de damas de la sociedad matancera.

Las felicitaré a continuación:

Comenzando con la figura airosa, gentilísima, de una de las señoras que más brilla en nuestros salones, Mercedes Hrenández Escalada de Fernández, gran prestigio de la gentry yumurina.

Mercedes Díaz de Castañer. Mercedes Quintana de Quesada y Mercedes Linares de Magarolas.

Mercedes Grass de Olascoaga.

Mercedes Alfonso de Quintana, Mercedita Rodríguez de Giscard, y Mercedita Torrens, la interesante prometida del Ingeniero Miguel Garmendia.

Mercedes Pardo de Díaz Vega, la noble y respetable matrona que es tronco de una de las más ilustres familias de la Atenas.

Su nieta la joven señora Mercedita Valdés de Fernández Davalos.

Y entre las ausentes, Mercedita Fortún de Valderrama, Mercedes Benavides de Valdés Figueroa y Mercy Plazaola de Trelles Boissier.

Una ideal figulina abre el capítulo de la jeuneusse.

¿Cuál otra que Mercedita Moreno Boscowitz?

Colegiala recién salida de las aulas, comienza a frecuentar nuestras fiestas, donde triunfa tanto por su gracia juvenil, como por su educación, sus finos modales y su distinción innata.

Mercedes Betancourt, Mercedes Jaén, Mercedes Capo, Mercedes Díaz y Mercedes Estévez.

Mercedes Amezaga y Roldán, actualmente residente en Madrid.

Y Mercedes Lavastida y Mercedes Garay.

No faltará hoy, como no falta nunca, desde mis albores en la Crónica Social, el saludo que año a año dedico a una gran dama de la sociedad habanera, de rancio y aristocrático abolengo: Mercedes Romero de Arango, hoy triste y abatida por los rigores del cruento mal que la aqueja.

Felicidades a todas.

EL HONORABLE JEFE DEL ESTADO

También de días.

Con la festividad de las Mercedes, señala el calendario, la de San Gerardo, festejando su onomástico en este día el ilustre Presidente de la República General Gerardo Machado y Morales.

Pasará sus días sin fiesta, en su expreso y firmísimo propósito, pero no podrá sustraerse a las manifestaciones de afecto, de cariño y de admiración, que le tributen, amigos, correligionarios y admiradores.

Hasta la mansión presidencial llegarán hoy mensajes de toda la Isla, portadores de votos y deseos, por su personal ventura, por su salud y su vida.

Amigo personal del Cronista, el General Machado, para él van en estas líneas mis sincerísimas felicitaciones.

Con un expresivo y cariñoso saludo.

LA SRA VDA DE LUQUE

Adelita García.

Traído fué en la tarde del Martes su cadáver a Matanzas para que recibiera cristiana sepultura en la Necrópolis de San Carlos, en el panteón de su familia.

Falleció en la Habana la distinguidísima dama.

E intérpretes sus hijos, de su última voluntad, emprendieron la triste peregrinación que llegó a la Yucayo, en las horas de la tarde del día veinte y dos, cumpliendo así lo que fué ferventísimo deseo de la noble desaparecida.

Hija de Matanzas la Viuda de Pepe Luque, ha querido reposar para siempre, bajo la misma losa en que duermen su eterno sueño sus antepasados.

La finada señora, era hermana del Cónsul de Italia en esta ciudad señor José T. García, y madre de dos caballeros a quien tanto se estima en todos nuestros círculos como el Reverendo Padre Florencio García y García y su hermano Osvaldo de los mismos apellidos.

La nueva, que sorprenderá a todos como tan dolorosamente sorprendió al Cronista, ha de causar en el seno de esta sociedad, intensa y muy honda pena.

Para los deudos todos de Adelita García, Vda, de Luque va mi pésame. Muy sentido.

UN ACUERDO DEL TENNIS

Sobre su próxima fiesta.

No será ya un baile, el acto con que festeje la patriótica fecha, la sociedad de la Playa.

Se cambia por un almuerzo.

Accediendo a los deseos de una nutrida Comisión del Tennis de Versalles, que visitó a la señora de Amezaga, para rogarle la posposición de dicho baile.

Tienen fijado los jovenes y señoritas del Tennis de Versalles, los días nueve, diez y once de Octubre, para la Gran Verbena, de que he hablado en estas «Matanceras» y son sus deseos, que los socios del Club de la Playa, honren aquella fiesta con su presencia.

Siempre gentil y siempre amable la Directiva de la Sociedad de Bellamar, ha accedido a los deseos de los tenistas de Versalles, dejando la noche libre a sus asociados, y ofreciendo un almuerzo ese mismo dia diez de Octubre, en horas en que nada puede deslucir la brillantez de aquella Verbena.

A la Presidenta del Club señora Berta Beracierto de Amezaga pueden dirigirse cuantos deseen que se les aparte cubierto para el almuerzo en cuestioón.

Así estoy autorizado para hacerlo público.

DE TRES, DOS

Cumplidos mis augurios.

Es ese el resultado de las parejas favoritas, que señalé en las «Matanceras» de ayer, con respecto a la inauguración del Torneo de Dominó, en los salones del Liceo.

César Carballo y Baldomero González, derrotaron a los Tenientes Mario García Vélez y Ricardo Adams Silva.

Raul Marcos y Carlos Irastorza, vencieron a Rubén Almirall y el Capitán Arencibia, que por repentina indisposición de Oscar Pardiñas, tuvo que sustituirlo.

Y solo perdieron Antonio J. Font e Ignacio Uriarte, a los que pulverizaron Filomeno Rodríguez y Ramón Font Tió.

Venció el cardiologo al cirujano.

Y como insinuaba en mi nota anterior el Jefe de los Laboratorios «Fontion» espetó un analisis a Ignacio Uriarte que lo dejó tarumbo.

Se celebra esta noche la segunda sesión del Torneo, y de las tres mesas que jugarán hoy, daré también los favoritos.

Helas aquí: Raul Valdés Rici y Juan Tapanes contra Juan Quirós y José Olague. Rubén Almirall y Oscar Pardiñas contra César Carbalio y Baldomero González. Y Carlos Valdés Cartaya e Ignacio Uriarte contra Raul Marcos y Carlos Irastorza.

Favoritos: Valdés — Taápanes, Carballo — González y Uriarte— Valdés Cartaya.

Como en la sesión del Martes se verá el Liceo esta noche favorecido por una selecta y numerosísima concurrencia.

Ha sido un éxito ese Torneo de Dominó.

Por que ni en noches de bailes notabase mayor número de personas en aquellos salones.

Un detalle: no asistieron el martes a aquella casa, señoras y señoritas porque se jugaron los matchs en el salón de juegos, pero tan pronto se trasladen las mesas a la sala de fiestas, tendrán ese nuevo aliciente las sesiones del torneo.

EL DIA DE LA RAZA

En el Casino.

Prepárase la hispana sociedad para festejar con inusitado brillo ese día doce de octubre de tan alta resonancia para la raza latina.

Ofrecerá una gran fiesta en sus salones.

Con la que quedará ya abierta la season invernal y para la que organiza la Directiva en estos momentos programa muy atractivo.

No se ha decidido aun si será velada y baile o baile solamente.

Tendré al tanto a mis lectores de tema tan simpático.

UN BABY

Inmensa dicha de un hogar.

Llegó en la mañana de ayer al de los jóvenes esposos Carmita Pérez Bango y Rodríguez.

Con los alborozados papás, que besan locos de alegría al fruto primero de su unión, comparten asimismo su felicidad, los esposos Nena Bango e Israel Pérez, figuras oficiales, hoy, las primeras de la provincia.

Lleven estas líneas a los jóvenes padres y a los caros abuelos mi enhorabuena más sincera.

LA ULTIMA NOTA

Para decir que se acondiciona en estos días, el viejo edificio de Milanés y Ayuntamiento, contiguo al café El Louvre, para una gran exhibición que hará en ella el señor Antonio García, hijo político del hacendado matancero Don Adolfo.

Exhibición que será visitada por los elementos todos de la población.

Nada diré aún de lo que expondrá en tan céntrico lugar el señor García.

Lo sabrán todos bien pronto.

Manolo JARQUIN.

JARABE DE RABANO IODADO DE GRIMAULT Y Cía

Depurativo por excelencia

PARA LOS NIÑOS — PARA LOS ADULTOS

En todas las Farmacias

VENTA AL POR MAYOR 8, Rue Vivienne, PARIS.

DIGESTION ASEGURADA de todos los alimentos

ELIXIR DU Dr MIALHE

Farmacia 8 rue Favart PARIS.

del Dr MIALHE profesor en la Facultad de Medicina.

LAB-LACTO FERMENT MIALHE

DIGESTION Especial de la LECHE

José Sarrá Habana — 41 Teniente Rey

CASOS y COSAS

LA INCORRECCION Y SU ORIGEN (Diálogo de plataforma)

—Poco a poco van cambiando
nuestras costumbres preciosas,
y es debido, únicamente,
a la influencia sajona.
—¿A qué se refiere, amigo?
¿Lo dice **usté** por las modas?
—No, señor, yo me refiero
a que ya muy poco importa
a muchos, que en los tranvías
vayan de pie las señoras.
Usté fíjese en aquellos
que van allí. ¿No da roña
verlos tan respanchingados,
cual si fueran en poltronas,
mientras dos o tres mujeres
están de pie?
—Son las modas.
—¿Qué modas, ni qué demonios?
Es porque tienen muy poca
educación.
—No lo crea;
sí la tienen, y de sobra.
—¿Entonces por qué motivo
permiten que las señoras
vayan así, mientras ellos
van de manera tan cómoda?
—Mire, señor, las culpables
son ellas mismas.
—¡Recontra!
Como **usté** no me lo explique
yo no comprendo ni jota.
—Si ellas quieren ser iguales
que los hombres, que se expongan
a ir de pie como los hombres,
si el tranvía se abarrota.
—¿Y la educación, amigo?
—Hoy la educación es cosa
pueril e innecesaria,
que, hasta cierto punto, estorba.
—Pero la mujer es débil.
—¿Sí, eh? ¡Déjese de bromas!
Puede que lo sea; pero...
¡Dios libre a **usté** de una bronca!

Sergio ACEBAL.

Dr. BARALT-MEDINA

ESPECIALISTA DE LA «ASOCIACION DE DEPENDIENTES»

Vías Urinarias y Enfermedades Venéreas.

Consultas y Tratamientos: De 11 a 1 a. m. De 6 a 8 p. m. Consulado, 7. Edificio «Marta». Teléfono M-1095.

FARMACIA DROGUERIA DE "JOHNSON" DE TURNO LOS LUNES

Obispo N°30 TELEFONO-A-2129.

LA MAYOR 35 EDIFICIOS 700 EMPLEADOS

SARRÁ DROGUERIA

A-8026 A-3641

ABIERTA TODOS LOS DIAS TODA LA NOCHE LOS MARTES

FARMACIAS DE TURNO

JUEVES

HABANA

Calle y número	Teléfonos
Avenida de Bélgica 1	M-4425
Avenida Menocal 6	M-4660
Avenida de la República número 337	U-4190
M. Gorgas y Oquendo	U-6773
Colón 40	M-4525
Padre Varela y Zenea	U-5402
Salud 173	U-6895
A. Arias y Crespo	M-5533
Avenida Menocal y Príncipe	U-6873
Romay 55 esquina a San Ramón	M-4470
Marta Abreu 44	M-4740
Cuba y Acosta	M-9558
Avenida de Bélgica y R. del Brasil	M-4413
Avenida de Italia 41	M-5706
Martín Morúa Delgado 43	M-9235
General Carrillo 62 esquina a Campanario	M-2941
San Nicolás 229	M-5222
General Carrillo y General F. Andrade	U-6389
Máximo Gómez 181	M-5030
Máximo Gómez 347	M-4490
Someruelos 26	M-5003
Desagüe 69	U-6767
Ayesterán y Desagüe	U-6966
Oficios 35	M-4253
Víctor Muñoz 92	A-8201
Aguiar y Chacón	A-0111
San Rafael 12	A-5495
Reina 92 esq. Escobar	A-8201
Simón Bolívar 92	A-8201

VEDADO

Calle y número	Teléfonos
Calle 17 entre E y F	F-6110
Avenida Wilson 131 entre 16 y 18	F-6160
Calzada entre Paseo y 2	F-6174
Calle 23 número 458 entre 8 y 10	F-6132

VIBORA

Calle y número	Teléfonos
y	X-2551
O-Farrill y José Antonio Saco	I-7730
10 de Octubre y Josefina	I-7702
General Lee y Pasaje Este	I-4422
y	I-7240
10 de Octubre 557½	I-7660
Concepción y Porvenir	X-3030
Santa Catalina y Cortina	I-7786

JESUS DEL MONTE y SANTOS SUAREZ

Calle y número	Teléfonos
Zapotes 22, esq. Flores	I-2212
Quiroga y Delicias	I-7772
10 de Octubre 280	I-7378
10 de Octubre 204	X-3033

LUYANO

Calle y número	Teléfonos
Calzada de Concha 4	X-2223
Calzada de Luyanó 101 letra A	X-3068
Calzada de Luyanó 211	X-2216

CERRO

Calle y número	Teléfonos
San Pablo 36	U-7026
Calzada del Cerro 558	I-7302

Nota.—Este grupo deberá prestar el servicio público todo el día y la noche de los domingos siguientes: Enero 18; Marzo 1; Abril 12; Mayo 24; Julio 5; Agosto 16; Septiembre 27; Noviembre 8 y Diciembre 20.

PREDICAMOS con el ejemplo: TENEMOS 99 AÑOS DE EXISTENCIA

M.E.C.D. 2016

SOCIEDADES ESPAÑOLAS

EL BAILE DEL SABADO EN EL «HOTEL PLAZA»

Se piden a diario.

Desde distintos lugares, invitaciones para las damitas, informes sobre los lugares donde pueden adquirirse los tickets y la reserva de mesas, para esta grandiosa fiesta, y a ello nos vamos a referir en el limitado espacio de esta crónica.

«Una noche de Estío». Es el tema de todos los comentarios. Es el nombre del día en todos los círculos sociales, porque su organización es algo que verdaderamente no recordamos en fiesta alguna, y para que así quede demostrado vamos a describirla.

Por doquier. En los salones de las más significadas instituciones, en las más elegantes y lujosas vidrieras de importantes firmas comerciales de la ciudad, en los teatros más aristocráticos, en distintas horas y por las más potentes estaciones de Radio, en las plataformas de los tranvías, en los elevadores de nuestros centros comerciales, en el techo de lujosos automóviles, en diversas tarjetas perfumadas que han llegado por Correo, y en las fiestas lucidas y sociales, jóvenes de jorte elegante, así como las crónicas diarias, han hecho revivir en nuestras memorias por espacio de tres meses el sugestivo nombre de «Una Noche de Estío».

Y en vísperas de celebrarse, este suntuoso baile, diremos a nteusors suntuoso baile, diremos a nuestros lectores, que éste será el primero de una serie que se propone celebrar el prestigioso y floreciente «Plaza-Roof Garden Club», en sus espaciosos salones.

Verde cual la esmeralda. Es el color de las entradas que se encuentran a la venta, en «El Encanto», La Casa Grande, Cuervo y Sobrino, Casa Huerte, Vidriera del Plaza y del DIARIO DE LA MARINA así como en todas las Instituciones oficiales. Las personas que no hayan recibido su invitación pueden solicitarlas por mediación del señor Calvo, por el A-2425. Para esta fiesta ha sido invitado el Cuerpo Diplomático y Consular, así como altas autoridades.

El Plaza Club ha reducido sus precios de verano, en obsequio a los asistentes.

«NOCHE DE ENSUEÑOS» EN EL «CLUB JUVENIL»

Crece por día el entusiasmo para asistir al grandioso baile que en honaje al joven Jesús Varela se celebrará en todos los salones del Club Juvenil, situados en Prado y Neptuno (altos) el sábado 17 de Octubre de 1931, baile este que constituirá la nota del día debido a los conjuntos musicales que lo amenizarán, contándose entre ellos la famosa «Havana Jazz-Band», bien conocida del elemento bailador por sus recientes triunfos conquistados desde los escenarios y vestíbulos de los Teatros Nacional y Payret.

Entre las damas será sorteado un lindo juego de manicure, también se repartirán estuches de perfumes entre todas las damitas que tengan la dicha de asistir a esta encantadora fiesta, obsequio de una acreditada perfumería de la capital.

NOMBRAMIENTO DE LOS COMITES DE DAMAS DE LA SEC. DE PROPAGANDA DE LA ASOCIACION CANARIA

Conforme ofrecimos, damos a continuación los nombres de las señoras y señoritas que fueron designadas en la Asamblea del domingo, para integrar los Sub-Comités de barrios de esta ciudad:

Por el de Ayesterán, las señoritas Sarah López Hernández, Presidenta; Eduvigis Martín, Vicepresidenta; Tulipán: señora de Domingo Febles, Presidenta; señora María del Pino Padilla de Fernández, Vice; Infanta: señora de Modesto Suárez, Presidenta; señorita Isabel Basulto Guerra, Vice; Vedado: (Circuito Paseo a Plaza del Maine): señora de Sixto Abreu, Presidenta; señora de Severo Yanes, Vice; Vedado (Circuito Paseo a calle 26): señora Diamelda Velarde de Miró, Presidenta; señorita Dolores Miró, Vice; Almendares (ampliación): Sra. Virginia Veliz González, Presidenta; señora Celia Escribano Andrevis de Capote, Vice; Cuatro Caminos: señora Amanda Cárdenas de Jaén, Presidenta; señora Carmelina de León, Vice; Arroyo Apolo: señorita Matilde González, Presdenta; Víbora: señora Eugenia Alvarez de Salazar, Presidenta; señorita Catalina Salazar Alvarez Builles, Vice; Víbora (San Francisco): señora Lucrecia Norman de Gil, Presidenta; señora Leonor Norman Hernández, Vice; Víbora: (Estrada Palma): señora Carmen Villar de Hart, Presidenta; señorita Eugenia E. Rodríguez Alvarez, Vice; Lawton: señora María Josefa Marca, viuda de Lamé, Presidenta; señora de González Alvarez, Vice; Santos Suárez: señora Dolores Domínguez de Rodríguez, Presidenta; señorita Trinidad Rivero Hidalgo, Vice; Santo Suárez (Circuito de Santa Emilia): señora de José Ortega Monzón, Presidenta; señora Juana María Ortega, Vice; Mendoza: señora del Dr. Tomás Bacallao, Presidenta; señora Estela de la Fé de Ramírez, Vice; J. del Monte: señora de Juan Guerra, Presidenta; señorita Carmelina Guerra, Vice; Agua Dulce: señorita Carmen de la Nuez, Presidenta; señora de Cruz Ortín, Vice; Luyanó: señora María Luisa Campiña, Presidenta; Cerro: Sra. Carmelina Febles del Valle, Presidenta; señorita Alicia Febles del Vall, Vice; Palatino y Puentes Grandes: señora de Francisco Antúnez, Presidenta; señora Juana Montes de Oca de Hernández, Vice; San Benigno: señorita Carmelina Suárez Pérez, Presidenta; señorita Isabel Suárez Pérez, Vice; San Lázaro: Virginia Funcasta Banzano, Presidenta; señora Primitiva Besanilla de Salazar, Vice; Reina: señorita Sabina Ramos Ramírez, Presidenta; señorita Julia Ramos Ramírez, Vice; Vives y Monte: señora Eloisa Piñeiro de Padilla, Presidenta; señora María Amelia de León de Fernández, Vice.

Hoy continuará a las ocho de la noche, la Junta ordinaria de la Sección de Propaganda, con la asistencia del Comité Central de Damas y de las Presdentas y Vices de los Sub Comités de Barrios. Dicha sesión promete estar muy animada por tratarse en la misma importantes acuerdos, de cuyo resolución daremos cuenta para conocimiento de nuestros lectores.

Mañana viernes, continuará la sesión ordinaria del Comité Ejecutivo de la Asociación.

ACUERDOS DE LA DIRECTIVA DE LA A. DE DEPENDIENTES

En la sesión ordinaria de la Junta Directiva celebrada bajo la presidencia del Vicepresidente segundo, señor Carlos A. Fernández, a quien asistía el Secretario señor César G. Toledo, se adoptaron los acuerdos siguientes:

Se hace constar la más profunda condolencia por el fallecimiento de los señores Dr. Andrés Fernández Páez, ex-Subdirector de la Casa de Salud; señor Manuel Linares, padre del vocal señor David Linares, Esteban Herra Díaz, primo hermano del vocal señor José Díaz Herrera y por fallecimiento del señor Angel Naya, apoderado del M.I. Centro Gallego.

Quedó la Junta enterada y conforme con los documentos de administración correspondientes al mes de Agosto próximo pasado, y de no haber sido vetados los acuerdos de la Sección de Beneficencia del 11 del actual.

Se acordó aprobar los acuerdos tomados por la Sección de Instrucción de 8 de los corrientes y, con relación al que establece una cuota especial por derecho de matrícula en las Enseñanzas Especiales, se acordó lo que sigue: que se rebaje el 25 por 100 del importe de los derechos de matrícula tanto en la Escuela de Enseñanza común como en la Escuela de Enseñanzas Especiales, a los socios que lleven más de quince años de inscriptos; y que la alumna que haya abonado el total de la matrícula en la Escuela de Enseñanza Común, porque no le asistiera el derecho a la rebaja, se le bonificará rebajándole también el 25 por 100 en los derechos de matrícula en la Escuela de Enseñanzas Especiales. Esto es que la alumna presentada por un socio que no cuente quince años de inscripto y esté matriculada en la Escuela de Enseñanza Común, tendrá la bonificación de un 25 por ciento de descuento en la cuota por derecho de matrícula en las enseñanzas especiales, si desea matricularse en cualquiera de estas enseñanzas.

Son aprobados los acuerdos tomados por la Sección de Propaganda en 7 de los corrientes; y se aprueba el restablecimiento de la Secciones de Recreo y Adorno y Sports cuyo funcionamiento se dejó en suspenso por decreto de 27 de Abril.

Se aprueban los acuerdos tomados por el Patronato Munuera en 17 de Agosto próximo pasado.

Se aprueba el Pliego de Condiciones para las obras de reformas en la casa de 17 y D, en el Vedado, con la enmienda del señor Rabago de que en el mismo se detallen las obras por unidades.

Quedó enterada la Junta de atento escrito del señor Gobernador Provincial de fecha 22 de agosto último, contentivo de la resolución por la que se declaran sin lugar las protestas establecidas ante ese Gobierno y se reconoce la legalidad de la proclamación efectuada en 21 de Diciembre de 1930.

Se acuerda a instancias del señor Federico Rocha, dar gracias al señor Tamás Benitez por el servicio prestado a la Asociación con motivo del contrato de hipotecas acordado recientemente entre el señor Benitez y la Asociación.

Concurrió un número crecidísimo de Vocales y el Presidente actuante señor Carlos A. Fernández, encauzó brillantemente las discusiones.

EL GRITO DE YARA EN EL CENTRO ASTURIANO

La Sección e Recreo y Aorno del Centro Asturiano, que tan acertadamente preside el Sr. Emilio Castrillón, secundado tan eficazmente por el Vice, Sr. Antonio Sánchez Blanco; Secretario y Vice, Sres. Méndez Mori y Enrique Villanueva y las respectivas comisiones nombradas al efecto, vienen laborando con el entusiasmo ya por ellos demostrado en otras ocasiones, para que esta vez como la anterior, la segunda gran Verbena que tendrá efecto el día 9 de Octubre sea un éxito asegurado.

Grandes son las sorpresas que se preparan y numerosos los obsequios a las damas. La iluminación en la azotea será aún más atractiva y el adorno en general maravilloso.

La dirección artística a cargo del insustituible Sánchez Blanco, será algo sorprendente y de un derroche que la concurrencia sabrá apreciar como algo extraordinario y nunca visto.

Mucho es el entusiasmo que reina entre el elemento bailador y sin duda alguna, razón tienen para ello pues los conjuntos musicales son de lo mejor, a saber: Romeu, (Rey del danzón); Los Bohemios; Marcelino González; los Barcaleses y otras. Los conocidos sextetos Cuba, de Fernando Collazo; (los Reyes del Son); la Sonora Matancera; Sexteto Nacional (1927)); y el Septeto Gómez.

Habrá distintos barrios y numerosos kioscos. Los precios que regirán en el Café Taberna y demás locales esrán los corrientes. Habrá cantidad numerosa de sillas para acomodar las familias.

A esperar la gloriosa fecha del Grito de Yara el próximo 9 de Octubre al Centro Asturiano.

LA MATRICULA EN LOS CENTROS REGIONALES

Durante todo el mes de Octubre continuará abierta la matrícula ordinaria en los excelentes planteles diurnos y nocturnos de las Sociedades Españolas.

La eficiencia del trabajo en esos centros realizado, demuestra el error de muchos jóvenes que emigran al extranjero, en busca de la que—con ventaja— pueden disfrutar en su propia casa.

En efecto, la enseñanza que se ofrece en dichas sociedades es de primera calidad y la cuota de dos pesos asegura beneficios extensivos a otras dependencias sociales, como los salones y las quintas de salud.

Las clases de Contabilidad, Gramática, Dibujo, Idioma inglés, Aritmética, Mecanografía y Taquigrafía en cursos vocacionales de noche; compietan el crédito de todas las que de día se cursan lo mismo para un sexo y cualquier edad, que para otro.

Son beneficios que explican las demandas de ingreso que se registra en las mencionadas escuelas.

LOS EMPLEADOS DE LA N. FABRICA DE HIELO

Conocido es ya el festival que con el nombre «Otoñal» organiza la Sociedad de Empleados de la Nueva Fábrica doe Hielo.

Anunciado está como es sabido, para el domingo 4 de Octubre, en todos los Jardines de La Tropical».

La demanda de localidades en cada vez mayor.

Tanto el Presidente social señor José Rodriguez como el Presidente de Recreo y Adorno, señor E. Canter el presidente de Sport, señor Antonio Forta, el presidente de instrucción señor José Bustaque, el Tesorero, señor Ramón de Diego, el Tesorero señor Ramón de DiDego, el Secretario de Recreo y Adorno señor Ismael Nápoles y los señores Eduardo Salas, Pío Peláez, Antonio Llaneras, Luciano Louro, Manuel Villaverde y otros, están empeñados en que esta fiesta culminará como es de esperar en un gran aacontecimiento social.

GRAN BAILE «ADIOS» DEL C. CASTELLANO

El próximo sábado día 16 celebran los embaxadores de la alegría un baile de asociados en el que hasta ese día será su local social, ese baile como su título lo indica es el de despedida de sus salones y tendrá la particularidad de que se podrá bailar en todas las dependencias e sus salones pues para ese día el Centro Castellano se encontrará instalado en su nuevo local social.

Los conjuntos musicales que amenizarán la que será tan agradable fiesta, son de primo cartello y ya conocidas por los bailadores, de ellos se destacan el Jazz-Band «Broadway» que con diez profesores dará grandes sorpresas y el Sexteto Los Diplomáticos.

Noche de esplendor y alegría que esperan disfrutar por última vez en el local de Prado y Neptuno todos los simpatizadores del Centro Castellano.

Toda aquella persona que desee disfrutar de tan agradable fiesta, puede pasar a recojer su correspondiente invitación a la Secretaría General del Centro.

MONUMENTAL FESTIVAL EL DIA 4 DE OCTUBRE

Se celebrará en todos los jardines de La Polar.

Esta fiesta es de carácter benéfico y la patrocinan la Unión Federativa Obrera Nacional, la Asociación de Conductores de Carros y Camiones de la Habana, la Unión de Operarios de la Industria del Sombrero, y la Hermandad Ferroviaria de Camagüey.

La Comisión organizadora presidida por el señor Francisco Rodríguez, viene laborando intensamente en la organización y venta de localidades; sus propósitos son que esta fiesta resulte la más importante del año.

Cuentan también estas sociedades con un nutrido Comité de Damas que trabajan sin descanso en los ensayos de las distinguidas comparsas que concurrirán ese día ataviadas a la usanza antigua para darle más realce a la fiesta.

El precio de las localidades no puede ser más económico; costará solamente (50) centavos caballeros y las damas gratis.

Las entradas se encuentran a la venta en Concha 7, teléfono X-1385, en Villegas 113 y en la Barra de Payret de los hermanos Pardo.

666

LIQUIDO O EN TABLETAS

Alivia el dolor de cabeza o neuralgia en 30 minutos. Detiene el catarro el primer día y la Malaria en 3 días. Pomada 666 para el catarro del bebé.

ORDENES DEL PRESIDENTE DEL CIRCULO AVILESINO

El Presidente de este Círculo de trovadores, Lalo Fernández, que habla como cantan allá por Sabugo, los sinsontes, que beben en la ría, nos ordena trasmitamos a los avilesinos estas órdenes, que cumplimos como soldados románticos que iremos a la guerra: pues parece ser que abundan por ahí los Quintines amargaos, que haciendo circular rumores bobos, hacen decaer el entusiasmo de los avilesinos y sus amigos.

Nos dice: Que la «Fiestona» monumental, se celebrará a todo trapo en la terraza del café «Central de la Víbora» el próximo día 27, a las doce y media p.m. —hora avilesina— que quiere decir ni minuto más ni minuto menos—para dar tiempo a romper el tonel de sidra en el llagar por la tarde y comprar cada cual los «perdones» para las correspondientes novias.

Ya lo saben los avilesinos de oro de ley y los que cuando nos conviene nos hacemos aviltesinos, aunque hayamos nacido en Sabugo.

Voy de «fiestona».

EN EL SANATORIO HIJAS DE GALICIA

INGRESOS: Armando García López, Avelino Daporte, María Vila Rodríguez, Victoria Rodríguez, Teresa Serrano, Lucila Prieto, Amelia Mesa Martínez, Carmen Rodríguez Pérez, Cristina Llul, Herminia García, María Luisa Espantoso, Emna Fidalgo y Digna Gutiérrez.

ALTAS: Carmen Villar, Delfina Seara, Aurora Argüelles, Enrique Olmeda, Manuel Vietes, Vicente Barreiro, Matilde Albuerne y María Fernández.

COMISION EJECUTIVA DEL CENTRO GALLEGO

Hoy, jueves, a las 3 y media de la tarde, celebrará sesión la Comisión Ejecutiva de este importante Centro. La presidirá el Sr. Fermín Méndez Neira, y están citados todos los señores que integran tan importante organismo. Tratarán de asuntos de carácter ordinario.

¿Un cigarrillo elegante, un superfino, pero que sea a la vez un gran cigarro?

PUES...

PARTAGAS SUPERFINO

TAN FINO COMO CUALQUIER OTRO, Y MEJOR QUE TODOS ELLOS, PORQUE ADEMAS ES PARTAGAS

HOY REUNION BAILABLE EN EL FOMENT CATALA

Una gran reunión bailable ofrece para hoy jueves, la Sociedad Gran Foment Catalá, que será un éxito, ya que los jóvenes de la Sección de Fiestas y el Comité de Damas han acreditado estas reuniones como las mejores que se dan con este carácter.

Se invita por este medio a todo el que tenga entrada o esté interesado en el gran festival que se celebrará en los jardines de La Tropical el próximo domingo día 27, pues ndicha reunión se tratarán los últimos acuerdos para este festival que será un triunfo redonde para sus organizadores que ofrecen lo mejor en materia de fiestas como son las orquestas de Romeu, Belisadio López, un afamado Sexteto, el Jazz-Band San Louis Orchestra, y el Quinteto Típico Los Barcaleses. Además habrán juegos típicos como las carreras de sacos, la olla, etc., y kioscos donde se venderán las típicas Cocas catalanas, muy sabrosas, el buen café carretero y tabacos de las mejores marcas.

Para esta fiesta servirán las entradas del día 6, el que desee entradas para dicho festival puede adquirirlas en la Secretaría del Gran Foment Catala, Prado número 118 o al Teléfono M-1995.

«ESPAÑA REPUBLICANA»

Nos comunica el señor Secretario del Círculo Republicano Español, que de orden del señor Presidente tiene el gusto de citar a los miembros de la Junta de Gobierno, para la reunión que tendrá efecto, esta noche, a las ocho y media, rogándole a todos la más puntual asistencia a dicho acto por tratarse en dicha Junta de asuntos de vital importancia para el Círculo.

JUNTAS DIRECTIVAS

CENTRO BALEAR. hoy a las 8 y media de la noche, continuará sesión la Junta Directiva de este Centro.

CIRCULO PRAVIANO: celebrará Junta Directiva ordinaria, mañana viernes día 25 del actual, a las 8 y media de la noche, en el Centro Asturiano.

Cuide su catarro para evitar mayores consecuencias. Tome "Grippol," tan recomendado en las enfermedades del aparato respiratorio, grippe, tos, catarros, laringitis, tuberculosis pulmonar, &. 20 años de éxitos crecientes y millares de personas curadas prueban la eficacia del "Grippol."

Se vende en todas las Farmacias de la Isla.

NUEVOS ALAMBIQUES para DESTILAR y RECTIFICAR RON, AGUARDIENTES ALCOHOLES, etc.

DEROY Fils Aîné CONSTRUCTEUR 75, Rue du Théâtre PARIS

GUIA PRACTICA del Destilador de AGUARDIENTES, ESENCIAS, etc. - MANUAL del fabricante de RON y TARIFA ilustrada enviados franco

SOCIEDADES CUBANAS

A CARGO DE MANUEL CALVO

«UNA NOCHE DE ESTIO»

La fiesta cumbre del año.

Rodeada de poderosos incentivos.

A la cual prestará el realce de su presencia, los más significados elementos de nuestro mundo social.

Entre los alicientes más dignos de mención figura el renombrado jazz band Siboney, que ejecutará los últimos fox trot y vals, la popular Orquesta de Belisario López y el aplaudido Sexteto Sonora Matancera.

Magnífico el Show.

En el que tomarán parte Luva Andrina, Tina Sotileza, Hermanas Cortesinas, El Sevillanito y su pareja de bailes; los Hermanos Barranco, Margot Alvariño, María Luisa Gutiérrez, Arturo Hernández, etc.

Incesante la demanda.

De invitaciones para damas, así como las entradas para caballeros y la reserva de mesas. El Plaza Club, en obsequio de los asistentes, ha acordado reducir sus precios así como también ha dispuesto no exigir traje de etqueta.

Será la fiesta más lucida de esta temporada...

UNION NACIONAL FEMENINA

Labor cultural.

Hecha por la incansable presidenta de la Unión Nacional Femenina, señora Josefina Bellavista G. del Riego, al Círculo Popular Cubano, con destino a la Biblioteca para Obreras.

La señora Bellavista espera que las Sociedades Cubanas, contribuyan a esta labor, enviando obras de interés e instructivas, para esta grandiosa labor; a la cual ella dedica todas sus energías.

CUBAN TELEPHONE CLUB

Con un recibo.

Cinematográfico y bailable.

Dió comienzo a sus actividades sociales, esta prestigiosa sociedad de los telefonistas, que con tanto acierto preside nuestro estimado amigo, el señor René Gálvez

«Troyka».

La famosa película de la Rusia, estupenda obra cinematográfica, fué la proyección de anoche dando comienzo después el baile que tocó fin, en medio del mayor entusiasmo a horas muy avanzadas.

Resultó espléndido, animadísimo.

FIESTAS EN PERSPECTIVA

Incontables.

Son, entre otras. El gran baile del Hotel Nacional, el día 10, de la Asociación de la Prensa.

Una Noche de Otoño, del Club San Miguel de la Víbora, señalada para el día 9 del entrante.

Una Tarde Cubana, del Club Alcázar, señalada para el domingo 25 en La Tropical.

Día de la Raza, en los jardines de Cubanacán, señalado para el día 12 del entrante mes de octubre.

Cuban Telephone Club.

También en perspectiva, un grandioso baile en honor al Centro Mexicano de Cuba.

Centro Mexicano de Cuba

Un grandioso baile de sala, señalado para los primeros días del mes de octubre, en obsequio a sus miembros socios y familiares.

Daremos detalles.

DESCUBIERTO UN LADRON

Se trata de localizar ahora su paradero. Robó $3,000

El teniente Miguel Angel Rodríguez, que comanda la Guerrilla de la Muerte, informó ayer tarde al juez de instrucción de la Sección cuarta, que el autor del robo cometido hace días en la calle D número 241, residencia de la señora Olga Ayala, consistente en prendas por valor de tres mil pesos, lo era un individuo nombrado Francisco Suárez Palomo, vecino de Cádiz 74, que ha desaparecido.

LESIONADO DE UNA PEDRADA

En el primer centro de socorro, fué asistido anoche de lesiones de carácter grave en la cabeza, Emilio González Lazo, de España, de 31 años, indigente y vecino del mercado «La Purísima», que le ocasionaron unos desconocidos en Cuba y Merced al arrojarle una piedra por negarse a facilitarle una peseta a uno de ellos que se la pidió. Acto seguido los desconocidos al verlo caer al pavimento privado del conocimiento, se dieron a la fuga, logrando desaparecer.

BERNARDO PARDIAS

Después de una ausencia de dos meses en los Estados Unidos, que dedicó a restablecer su salud, bastante quebrantada, y a preparar algunos nuevos negocios, ha regresado a la Habana nuestro estimado amigo el señor Bernardo Pardías, persona de gran arraigo en los centros mercantiles, en los que goza de merecido prestigio desde hace muchos años.

Al comunicar la grata noticia a sus numerosas amistades, nos complace enviar al conocido viajero un cordial saludo.

RECHAZADO UN CERTIFICADO

Un abogado recurrirá contra la disposición que lo perjudica

Con motivo de no habérsele legalizado en la Jefatura Local de Sanidad de la Habana un certificado médico, extendido en papel no oficial de la Federación Médica de Cuba, certificado que tenía que presentara las doce del día en el Tribunal Supremo, el doctor Manuel Villaverde, abogado, declaró antes de abandonar la Secretaría de Sanidad, que presentaría un recurso contra el Decreto Presidencial, por el que se exige que los certificados sean extendidos en el papel oficial de la Federación, pues ésta es una institución privada y en nada beneficia a la beneficencia pública.

LOS CONCURSOS DE MATERNIDAD

El doctor López del Valle, Presidente del Jurado Nacional de Maternidad e Infancia, ha pasado una circular a todos los jefes de servicios de Higiene Infantil y Locales de Sanidad de la República, ordenándoles que, de ocho a once de la mañana, deben inscribir en sus términos respectivos a los niños pobres que optarán por los premios local y nacionales de Maternidad e Infancia.

Desde el lunes se encuentra ya abierto el registro de inscripciones en el Negociado de Higiene Infantil de la Habana, a donde concurren diariamente numerosas madres pobres con sus hijos.

EL REMEDIO NATURAL PARA EL REUMATISMO

Los médicos que han usado en su práctica la «Anticalculina Ebrey» certifican que para el reumatismo, exceso de ácido úrico, cólicos hépaticos y nefríticos, inflamaciones, dolor en los músculos y articulaciones, la «Anticalculina Ebrey», tanto en líquido como en pastillas, trae alivio rápido y duradero.

Anticalculina EBREY

Millares de enfermos han sido curados y usted encontrará alivio prontamente usando este eficacísimo remedio extraído de plantas frescas.

«Anticalculina Ebrey» se vende en todas las boticas en forma líquida y en pastillas. Universalmente recomendada por los médicos y por las personas curadas.

UNA SOLA PRUEBA GRATIS

¡¡ASMÁTICOS!!

LOFAOL

Sólo una muestra a cada persona mediante la presentación de TRES PERIODICOS COMPLETOS en la Droguería Sarrá.

Andresillo está indigesto

a papá le cayó pesada la comida, mamá sufre de biliosidad, abuela de estreñimiento.

Todo eso es nada si hay

LECHE DE MAGNESIA

EL FAMOSO PRODUCTO

PHILLIPS

Si no es Phillips no es Leche de Magnesia. Cuídese de las imitaciones.

El laxante de las familias por más de cincuenta años

Pan American Airways, Inc.

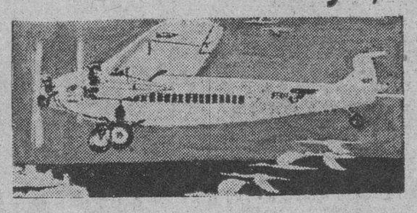

HAVANA - MIAMI $28.00

Permítanos transportar sus hijos desde su hogar al Colegio.

Cómodos y Lujosos Aeroplanos Tri-Motores Equipados con Radio. Servicio de Pasajeros y Correo Internacional.

ANTILLAS-CENTRAL Y SUR AMERICAS

Pida informes en nuestra oficina

TELF. M-2222. PRADO No. 13. TELF. A-2222

En todas PARTES y a todas HORAS, EL DIARIO SIEMPRE es OPORTUNO

M.E.C.D. 2016

BOLSA DE NEW YORK

Recibido por el hilo directo de Mendoza y Compañía.

Septiembre 23 de 1931

A	
Adams Express	10
Advance Rumely	—
Air Reduction	71½
Alaska Juneau	17
Alleghany Corp	5
Allied Chemical	97
Allis Chalmers	16¼
American Bank Note	23
American Beet Sugar	8¾
American Car Foundry	12
American For Pow	17¾
American Ice	14¼
American Inter	8⅝
American Locomotive	12
American Metal	6
American Power Light	22½
American Roll Mills	16
American Safety Razor	38⅜
American Smel. Ref	44½
American Tel and Tel	144¼
American Tobacco B	95¾
American Water Works	34¾
American Radiator	9
American Tobacco A	92
American Woolen	6¼
Anaconda Copper Min	16½
Andes Copper Minn	7⅛
Assd Dry Goods	13¾
Atch. Top. Sta. Fe	124
Atl. Coast Line	75¼
Atlantic Ref	12½
Auburn Auto	125½
Aviation Corp Dela	2⅞
B	
Baldwin Locomotive	9¾
Baltimore Ohio	39
Barnsdall A	6⅛
Bendix Aviation	17½
Best Co	32½
Bethlehem Steel	36⅝
Bohn Alum	28
Borden Co	46½
Briggs Mfg Co	10⅝
Brook. Man. Tran	42½
Byers (A. M.) Co	20
C	
Calif. Packing	18½
Calumet Arizona	27
Calumet Hecla	4⅜
Canada Dry	21
Canadian Pacific	17⅝
Case (J. I.) Co	49¼
Cerro de Pasco	13¾
Chesapeake Ohio	32¼
Chic. N. W	20⅞
Childs	11⅛
Chi. Gt. West com	5¾
Chi. Gt. West pref	20⅞
Chi. Mil. San Paul Pac com.	4
Chi. Mil. San Paul Pac. pref.	6⅝
Chic. Rock I. Pac	33⅜
Chrysler Motors	15⅞
Coca Cola	134¾
Colorado Fuel	10½
Columbia Gas	22⅛
Columbia Graph	5¼
Commercial Solvents	12½
Congoleum Nairn	12¼
Congress Cigar	9⅞
Cons. R. R. of Cuba	23
Consolidated Gas	77¾
Continental Baking A	7¼
Continental Motors	1⅜
Continental Oil	7⅜
Continental Can	42¼
Corn Products	49⅛
Crucible Steel	35¼
Cuba Company	3
Cuban Amer. Sugar	2½
Cuban Cane Sugar	⅞
Curtiss Wright	2¼
Columbian Carbon	53¾
Coty Inc	4⅜
Commonwealth South	5⅝
D	
Davison Chemical	6¾
Delaware Hudson	113½
Delaware Lackaw	40
Drug Inc	65
Du Pont	73½
E	
Eastman Kodak	122½
Eaton Axle S	10¼
Electric Auto Lite	31
Electric Power Light	27½
Electric Bond Share	23½
[illegible]	16⅞
F	
Foster Wheeler	16½
Fox Film	9⅞
Fisk Tire	½
Freeport Texas	20¼
G	
General Amer. Tank	50¼
General Asphalt	13
General Cigar	31¼
General Electric	33¼
General Food	42⅛
General Motor	30⅞
General Ry Signal	38
Gillette Safety Razor	12½
Gimbel Bros	—
Gold Dust	22½
Goodyear	33⅛
Goodrich	8
Graham Paige	2⅛
Gt. West Sugar	6¼
Granby Copper	8½
Great Northern	33⅞
H	
Hershey Chocolate	84½
Houston Oil	31
Houston Oil New	6¾
Hudson Motor Co	12⅝
Hupmobile	5¼
I	
Illinois Central	32
Interborough R. T.	11½
Int. Cement	23
Int. Combustion	1⅛
Int. Harvester	30
Int. Nickel	9⅝
Inter. Tel and Tel	19
J	
Johns Manville	43
J. Kayser Co	10
K	
Kansas City South	13½
Kelvinator Corp.	7¾
Kelly Spring Tire	1¼
Kennecott Copper	12¾
Kreuger Toll	10⅛
Kroger Grocery	25
L	
Lambert	59⅝
Lehigh Valley	27
Liggett Myers	54¼
Lima Loco	16½
Loews Inc	40¾
Lorillard	13⅞
Louisville Nash	—
M	
Mack Trucks	21¼
Magma Copper	8⅞
Marmon Motors	2¼
Mexican Seboard Oil	10½
Mo. Pac. com	16¾
Mid. Cont. Pet	7
Mo. Pac. pref	37¾
Montgomery Ward	13½
Mo. Kan. Tex. com	10
Murray Corp of America	8½
N	
Nash Motors Co	19⅝
National Cash Reg	23½
National Dairy Prod	26
National Biscuit	42⅞
National Power Light	17⅞
Nevada Consol. Cop	7
N Y Central	68¾
N Y New Haven H	48
North American	50¾
Northern Pacific	32½
O	
Ohio Oil	8⅜
Otis Elevator	28⅞
Otis Steel	5
P	
Pac. Gas Elec	37
Packard Motors	5¼
Paramount Publix	16⅞
Pathé Exchange	4
Penn. R. R. Co.	36⅝
Phillips Petrol	6⅞
Pub. Ser. N J	65
Pullman Company	29
Puerto Rico Sugar	9⅝
Pure Oil	6⅛
R	
Radio Corporation	16
Radio Keith Orph	10¾
Reading Co	63⅞
Remington Rand	4⅞
Reo Motors	4⅜
Republic Iron Steel	8
Reynolds Tob B	41½
Royal Ducht	19⅞
S	
Safeway Stores	55½
Schulte Retail	4⅛
Sears Roebuck	45
Shell Union Oil	4¾
Skelly Oil	4¾
Simmons Company	11½
Sinclair Oil Corp	7⅞
Southren Pacific	67
Southern Railway	19¾
St. Joseph Lead	13
St Louis San Francisco	12½
Standard Brands	16
Standard Gas Elec	43
Standard Oil of Calif	34⅝
Standard Oil New Jersey	34¼
Socony Vacuun Corp	16⅜
Stewart Warner	7
Studebaker Corp	11¾
Superior Oil	⅝
T	
Texas C.	20
Texas Gulf	27⅜
Texas Pac. Land	7¼
Timken Roller	27⅜
Tob. Prods A	8⅜
Tob. Prods	2
U	
United Carbon Co	9¼
Union Carbide	41½
Union Pacific	129
United Aircraft	19¾
United Fruit	38¾
United Gas Imp	24¾
United Corporation	16⅜
Union Oil Cal	13
Union Cigar Stor	—
U S Ind. Alcohol	29¼
U S Realty Imp	11½
U S Rubber	10
U S Steel	83⅛
Utilities Power and Light	13⅜
V	
Vanadium	20⅝
W	
Wabash comunes	8¾
Warner Bros Pic	7¾
Warren Bros	7⅜
Warner Quinlan	—
Ward Baking B	—
Western Maryland	9⅞
Western Union	107¾
West Airbrake	19½
West Elec	50½
White Motors	11⅜
Willys Overland	2¼
Woolworth	56⅛
Y	
Yellow Truck	5½

FRUTOS CUBANOS EN NEW YORK

La Sección de Fomento y Expansión Comercial de la Secretaría de Agricultura, Comercio y Trabajo ha recibido con fecha 23 del corriente, del jefe de su oficina Agrícola-Mercantil establecida en N. York, el siguiente cable:

«Subastáronse piñas llegadas vapores Oriente y Calamares, marcas A. P., G. H. y J. M., huacales de 18 y 24 a tres pesos noventa; huacales de 30 de tres pesos a tres pesos diez; huacales de 36 de dos pesos cuarenta a dos pesos setenta y cinco; marcas Cubanita A, Cubanita C, Club, Queen, huacales de 24 a tres pesos ochenta y cinco; huacales de 30 de dos pesos setenta y cinco a dos pesos noventa; marca Napico, huacales de 18 a cinco pesos veinte; huacales de 24 a cuatro pesos treinta; huacales de 30 a tres pesos veinte; huacales de 36 a dos pesos noventa; Cubanita D, huacales de 18 a cuatro pesos; huacales de 24 a tres pesos ochenta. Hoy subastóse un total de 850 huacales y subastáronse también 630 huacales procedentes de Puerto Rico al precio promedio de tres pesos setenta y cinco. Toronjas llegadas vapores Oriente y Calamares, marca Circle H. cajas de 46, Fancy, a tres pesos setenta y cinco; cajas de 54 a cuatro pesos quince; cajas de 64 a tres pesos ochenta y cinco; cajas de 70 a cuatro pesos diez; cajas de 80 a tres pesos setenta y cinco; cajas de 96 a tres pesos cero cinco; Circle H. Bright y Goldens, cajas de 54. 64 y 70 a tres pesos noventa; cajas de 80 de tres pesos cuarenta a tres pesos cincuenta y cinco. Hoy se subastaron 665 cajas, subastáronse también 14.835 cajas de Puerto Rico al precio promedio de tres pesos treinta y cinco. Aguacates llegados vapores Oriente y Calamares, huacal grande a tres pesos; las clases más pobres a un peso; huacal chico a un peso, clases pobres a cincuenta centavos. La temperatura hoy es fresca, la anunciada es buena»

Buenos precios alcanzados por nuestras piñas y toronjas, tratemos de sostenerlos enviando frutos muy buenos y bien seleccionados.

MERCADO DE GRANOS

LUIS MENDOZA CIA.

Septiembre 23.

TRIGO	
Mayo	53¾
Septiembre	48½
Diciembre	49⅛
AVENA	
Mayo	41½
Septiembre	39⅛
Diciembre	37½
MAIZ	
Mayo	26⅜
Septiembre	21¼
Diciembre	23½

HAVANA ELECTRIC & UTILITIES COMPANY

AVISO

La Junta Directiva de esta Compañía en sesión celebrada el día 18 de Septiembre de 1931, acordó repartir un dividendo de $1.50 por acción sobre las Acciones Primeras Preferidas 6 por ciento Acumulativo, y $1.25 por acción sobre las Acciones de Preferencia Acumulativo, por el trimestre que termina en 14 de Noviembre de 1931.

Estos dividendos se pagarán el día 16 de Noviembre de 1931, por medio de checks que se enviarán al domicilio de los señores accionistas que aparezcan registrados en los libros de la Compañía al cierre de las operaciones del día 17 de Octubre de 1931.

Los libros de traspasos de acciones permanecerán abiertos durante el periodo de tiempo comprendido entre las fechas indicadas.

Los cambios de domicilios deberán ser comunicados oportunamente por escrito al Chase National Bank, Aguiar No. 86, Habana.

Habana, 23 de Septiembre de 1931.

F. STEINHART, Presidente.

COTIZACIONES

SEPTIEMBRE 23

LA PESETA española cotizó hoy al CIERRE del mercado a razón de 10 PESETAS 03,75 POR DOLLAR

EL FRANCO francés se cotizó hoy al CIERRE del mercado a razón de FRANCOS 25 POR DOLLAR 57

Mercado Ganadero

Cuatro carros procedentes de Veguitas, tres de Cienfuegos y dos de Ciego de Avila, entraron ayer en la plaza. El ganado que traían fué metido en los corrales del Matadero de Luyanó.

LOS PRECIOS EN PIE

Precios pagados por compradores en los mercados de origen:

En Oriente, a tres centavos con el 5 por 100 de descuento.

En Camagüey, a tres centavos con el 5 por 100 de descuento en la finca y sin descuento en la ciudad.

En Las Villas, a tres centavos con el 10 por 100 de descuento.

En Pinar del Rio, a tres centavos pero pesado y entregado en los mataderos de esta capital.

El lanar

El lanar, de tres y medio a cinco centavos.

De cerda

Del país, de siete a siete y medio centavos libra.

MATADERO DE LUYANO

En el Matadero de Luyanó se sacrificaron las siguientes reses:

De vacuno	117
De cerda	45
De lanar	29

Los precios que rigieron en el Matadero de Luyanó fueron:

Vacuno: de 13 a 15 centavos el kilogramo.

Cerda: de 24 a 36.

Lanar. de 25 a 40.

MATADERO INDUSTRIAL

En el Matadero Industrial se sacrificaron las siguientes reses:

De vacuno	212
De cerda	87
De lanar	38

Los precios que rigieron en el Matadero Industrial fueron:

Vacuno: de 13 a 15 centavos el kilogramo.

Cerda: de 24 a 36.

Lanar: de 25 a 40.

LA ORDEN DEL DIA EN LA JUNTA DE MAÑANA DE LA CAMARA DE COMERCIO

En la junta de directiva que celebrará mañana viernes a las cuatro de la tarde la Cámara de Comercio Cubana, se discutirá la siguiente orden del día:

1.—Lectura y aprobación si procede, del acta de la junta anterior.

2.—Movimiento de fondos de la Cámara durante el mes de agosto.

3.—Cumplimiento de acuerdos tomados en la junta anterior.

4.—Secretaría de Hacienda: escritos de la Cámara referentes a prórroga para presentación de facturas consulares; aplicación de tara a envases de cartón; exceptuar del Timbre Nacional los vales por pago de derechos de aduanas; aforo de la carne salada, y rebaja de sueldo a empleados públicos pagados por empresas particulares.

5.—Cuarta Conferencia Comercial Panamericana.

6.—Asuntos varios, correspondencia, etc.

MERCADO DE ALGODON

(Luis Mendoza y Ca.-

Septiembre 23.

Enero	6.74
Marzo	6.93
Mayo	7.12
Julio	7.28
Septiembre	6.39
Diciembre	6.62

BONOS DE CUBA

(Luis Mendoza y Cía.)

Septiembre 23.

En la Bolsa de Valores de New York, cerraron hoy los Bonos de Cuba, a los tipos que se consignan a continuación, cuyos precios se entienden más los intereses devengados hasta la fecha:

REPUBLICA DE CUBA	Comp.	Vend.
Rep. de Cuba 5% 1904 Speyer	84	92
Rep. de Cuba 5% 1914 Morgan	88	95
Rep. de Cuba 5½% O. P. Morgan 1945	41	44
Rep. de Cuba 5½% Morgan 1953	—	82
BONOS FERROVIARIOS	**Comp.**	**Vend.**
Cuba Ry. 5 por 100, Morgan 1935	—	56
Cuba Ry. 7 y medio por ciento	59	59⅞
Cuba North 5½ por ciento	32	
BONOS AZUCAREROS	**Comp.**	**Vend.**
Cuba Cane 7 por 100	3⅜	—
Cuban Cane 8 por 100	8⅜	—
Cuban Am. Sugar	—	90
Cuban Eastern Sugar 7 y medio por 100	10	14
Manatí Sugar y 7 y medio por ciento	—	12
INTERNATIONAL TELEPHONE Y HAVANA ELECTRIC	**Comp**	**Vend.**
Intern Tel and Tel. 4½ por ciento 1930	69	71
Havana Electric Ry. 5% 1952	—	39
Havana Electric Ry. 5½ por ciento 1951	12	15

BOLSA DE LA HABANA

Septiembre 23 de 1931.

BONOS Y OBLIGACIONES

	Comp.	Vend.
Cuba 1904 (Speyer)	82	90½
Cuba 1905 (Deuda Int.)	48	58
Cuba 1909 (4½)	70	75
Cuba 1914 (Morgan)	89	98
Cuba 1917 (Puertos)	93	102
Cuba 1923 (5½) Morgan	81	88
Cuba 1945 (5½) O. P. $40.000.000	43	46
Obligaciones oro del Tesoro República de Cuba	26	34
Bonos seriados República de Cuba.—Morgan 5½ por 100 1927.		
E. Vence 1 julio 1932	—	—
F. Vence 1 julio 1933	—	—
G. Vence 1 julio 1934	—	—
H. Vence 1 julio 1935	—	—
I. Vence 1 julio 1936	—	—
J. Vence 1 julio 1937	—	—
Certificados serie 5½ % Obras Públicas.		
Vence Diciembre 31 de 1931	97	—
Vence Junio 30 de 1932	—	—
Vence Diciembre 31 de 1932	—	—
Vence Junio 30 de 1933	—	—
Ayuntamiento de la Habana 1a hip	95	101
Ayuntamiento de la Habana 2a hip	95	101
Bonos del Centro Asturiano	58	100
Territorial serie B	—	—
Cervecera	68	80
Cervecera (Obligaciones no hip.)	41¾	48
Ciego de Avila	—	—
Curtidora	—	—
Gas	102	108
Hav. Electric (Consolidados)	30	41
Hav. Electric (Obligaciones no hip.)	12	18½
Iron Beer (Obligaciones no hip.)	—	—
Jarcia Matanzas	73	100
Edificio La Metropolitana (S. A.)	—	—
Ladrillos	—	—
Matadero	—	—
Nueva Fábrica de Hielo	—	—
Papelera serie A	93	—
Papelera serie B	64	—
Teléfono	72	—
Unidos	15	—

ACCIONES

	Comp.	Vend.
Banco Agrícola	—	—
Banco Territorial	—	—
Banco Territorial; beneficiarias	—	—
Banco de Préstamos sobre Joyería	—	—
Cervecera	51	120
Ferrocarriles Consolidados de Cuba; preferidas	20	—
Cuba Cane prefs	—	—
Cuba Cane com	—	—
Kokofat prefs	—	—
Kokofat com	—	—
Cuba R. R.	20	—
Curtidora	—	—
Fibras y Jarcia	20	—
H. Electric Utilities Co prefs. del 6 por 100	61¾	62⅝
H. Electric Utilities Co prefs. del 5 por 100	50	—
H. Electric Railway Co prefs	6	—
H. Electric Railway Co comunes	1	2
Jarcia prefs	20	—
Jarcia prefs ex dividendo en acciones)	19	—
Jarcia comunes	3	—
Licorera comunes	2¾	—
Lonja prefs	—	—
Lonja comunes	—	—
Matadero	—	—
Seguros La Mercantil	75	85
Metropolitan Auto	100	—
Naviera prefs	24	37
Naviera com	2	6
Nueva Fábrica de Hielo	125	—
Nueva Fábrica de Hielo beneficiarias	15	40
Perfumería prefs	30	—
Perfumería com	2	—
Pesca prefs	60	—
Pesca comunes	10	—
Teléfono prefs	78½	88
Teléfono com	110	—
Unidos	3½	6
Union Oil	3½	6
Compañía Agrícola Territorial del Oriente Cubano (S. A.)	70	80

CLEARING HOUSE

SEPTIEMBRE 23.

Las compensaciones efectuadas hoy entre los Bancos asociados al Habana Clearing House, ascendieron a:

$1.771.764.75

MERCADO DE TABACO

El fabricante Ramón Rodríguez compró ayer trescientos ochenta y dos tercios de tripas surtidas de Vuelta Abajo, de cosechas anteriores a la que está llegando al mercado. Compró ese tabaco, para destinarlo a su cigarrería, a Manuel A. Suárez y Compañía, en cuyos depósitos se verificó el registro durante el día.

Doscientos tercios de terceras viejas de Remedios, vendieron y entregaron Fernández y Zabala a J. B. Díaz y Compañía.

Veintiseis de bancos y tripas de Partido, registró Arthur A. Schwarz en los almacenes de Constantino Junco y Compañía. Tabaco de la nueva cosecha.

También pasaron de manos durante el día, otros menores lotes de distintas procedencias.

ENTRADAS POR CAMIONES

Entraron ayer en la plaza, en camiones, las partidas de tabaco nuevo que relacionamos a continuación:

De Ovas, para González y Compañía, 112 tercios.

De Cabaiguán, para José C. Puente y Compañía 70.

De Guayos, para Lobeto y Compañía, 60.

De Sancti Spíritus, para Hijos de Facundo Gutiérrez, 54.

De San Luis de Pinar del Río, para Cifuentes, Pego y Compañía 166.

De Cabaiguán, para Menéndez y Compañía 51.

De Ovas, para Pérez y Capín 45.

De Río Seco, para Ramón Ruisánchez y Compañía 40.

De Sancti Spíritus, para S. Ruppin Havana Tobacco 102.

De Cabaiguán, para Junco y Hermano 50.

De Guayos, para Ramón Ruisánchez y Compañía 80.

De Camajuaní, para Iglesias y García 60.

De Cabaiguán, para Abelardo Cuervo y Compañía, 35.

RECIBOS POR FERROCARRIL

A los patios de los ferrocarriles llegaron ayer, hasta las cinco de la tarde, las partidas de tercios y pacas que siguen:

De Vueltas, para J. B. Díaz y Compañía 93.

De Remedios, para Echevarría y Pérez 99.

De Placetas, para las firmas siguientes:

H. Duys y Compañía 107.

Rodríguez, Méndez y Compañía, 130.

Sobrinos de Antero González, 124.

Echevarría y Pérez, 134.

Sidney Rothschild 140.

De Mendoza, para Calixto López y Compañía 58.

De Encrucijada, para Pérez y Capín 98.

De Mataguá, para Pablo L. Pérez y Compañía, 78.

De Camajuaní, para Puente y Compañía 76.

Del mismol ugar, para Echevarría y Pérez 78.

De Consolación del Sur, para los siguientes señores:

Hijos de Facundo Gutiérrez, 20.

Méndez y Compañía 217.

Compañía Cubana de Cigarros 4.

De Vueltas, para Constantino González y Compañía, 91.

De Remedios, para Echevarría y Pérez 71.

Del mismol ugar, para Junco y Hermano 80.

De Ovas, para Eliseo Saá, 4.

De Encrucijada, para J. B. Díaz y Compañía 77.

De Camajuaní, para Echevarría y Pérez 80.

De La Quinta, para la Cuban Land and Leaf Tobacco 162.

De Vueltas, para J. B. Díaz y Compañía 82.

De Chambas, para Constantino González y Compañía 72.

De Guane, para los señores siguientes:

Martín Dosal, 130.

Piñán y Compañía, 30.

Marcelino González 20.

Manuel Piñán 58.

Calixto López y Compañía, 9

De Camajuaní, para Puente y Compañía 80.

Del mismo lugar, paral os mismos señores, otra casilla con 80.

De Mataguá, para Constantino González y Compañía 100.

De San Juan y Martínez, para las firmas que siguen:

Torres Gener Hermanos 117.

Romeo y Julieta, 23.

Compañía Cubana de Cigarros 4.

Y otra casilla con 61 consignada a D.

CIERRE DE BANCOS

(Luis Mendoza y Ca.-

Septiembre 23.

	Comp.	Vend
Nat. City Bank	54¼	55
Chase Nat. Bank	44	44⅝
Guaranty Trust Co.	330	334
Bankers Trust	68	70
First Nat. Bank	2600	2650

E. P. D.

La Señorita

María del Collado y Fuentes

Ha Fallecido

Dispuesto su entierro para hoy, día 24, a las 4 p. m., el que suscribe, en su nombre y en el de los demás familiares, ruega a sus amistades se sirvan concurrir a la casa mortuoria, Lacret y La Sola, Reparto Santos Suárez, para desde allí acompañar el cadáver a la Necrópolis de Colón, por cuyo favor quedará eternamente agradecido.

Habana, septiembre 24, 1931.

Ramón Del Collado y Fuentes

FUNERARIA DE PRIMERA CLASE

ALFREDO FERNANDEZ

SAN MIGUEL 63 — TELF A-4348

SEMILLAS

de hortalizas, frescas, garantizadas, acabo de recibir. Por libras, medias libras, onzas y en sobrecitos litografiados en bellos colores. Remito catálogo al interior. Escriban a Mr. THOMAS

Apartado 2544. — Habana.

DISMINUYE LA CRISIS INGLESA

La rebaja de jornales por la U. S. Steel aminora los males

N. YORK, N. Y., septiembre 23. Luis Mendoza y Cía. Aprovechando la oportunidad plena de estudiar nuestra situación tal como nos la revelan los hechos reales contenidos en las noticias del día, y recuperada ya su libertad de movimientos, el mercado de valores llegó a la conclusión de que no hemos salido tan mal parados como creíamos. La alentadora actuación de la Bolsa de Londres al reanudar la libre contratación, es prueba de que se han disipado en el exterior los temores abrigados acerca de la situación extranjera. Acaso hayan contribuido a ello las medidas tomadas por los bancos extranjeros al adquirir enormes cantidades de oro con el objeto de fortalecer su circulación fiduciaria y tranquilizar al público.

La noticia de la rebaja implantada en los jornales por la U. S. Steel ha mitigado no poco la incertidumbre reinante. Las gerencias de las empresas industriales en general esperaban que el ramo siderúrgico las guiara en materia de jornales y tomado este acuerdo podrán llevar adelante sus programas con la necesaria actividad. Tampoco tiene nada de improbable que las hermandades ferroviarias accedan a un módico reajuste de salarios. Hay además la esperanza de una favorable decisión acerca del aumento de las tarifas de carga en fecha no lejana. Lo más alentador del restablecimiento del mercado fué el alza fenomenal de las emisiones ferroviarias. El mero hecho de que los bonos ferroviarios hayan acusado tamaña mejoría indica que no se debió a los cortos solamente la vigorosa demanda de que hoy gozaron los valores del ramo de transportes.

La notable actuación desarrollada por el mercado con entera libertad de movimientos contribuirá mucho a reavivar y acrecentar la confianza del inversionista.

PERMISOS PARA EXPORTAR CRUDOS ASCENDENTES A 2.026,636 TONELADAS

La Corporación Exportadora Nacional de Azúcar ha remitido a los hacendados de la República dos estados, demostrando los permisos de exportación concedidos a Estados Unidos y a Otros Países, desde enero primero hasta el 15 de septiembre.

El primero de dichos estados clasifica los permisos por Centrales o Compañías, y el segundo los clasifica por embarcadores.

De los mismos se deducen los siguientes datos:

Los permisos de exportación de azúcares libres concedidos para los Estados Unidos representan 781.752 toneladas de la zafra 1929-30, y 748.226 de la zafra 1930-31. Total, 1.529.978 toneladas.

Los permisos de exportación a otros países de azúcares libres, representan 179.641 toneladas de la zafra 1929-30 y 102.481 de la zafra 1930-31. Total 282.122 toneladas. Total de exportaciones autorizadas de azúcares libres: 1.812.100 toneladas.

Azúcares de la Corporación de la zafra 1930-31, 214.536 toneladas.

Total general de azúcares libres y de la Corporación: 2.026.636 toneladas.

MERCADO DE CAMBIOS

SEPTIEMBRE 23.

La peseta abrió floja, cotizándose a 9.00, subiendo seguidamente a 9.08.

Se operó entre Bancos y Banqueros en pesetas cheque a 8.99

Estados Unidos cable	3.64 P.
Estados Unidos vista	1.64 P
Londres cable	4.17
Londres vista	4.15
Madrid cable	9.08
Madrid cable	9.06
París cable	3.93
París vista	3.92
Bélgica cable	13.94
Bélgica vista	13.93
Franco suizo cable	19.54
Franco suizo vista	19.53
Italia, cable	5.23
Italia vista	5.22
Alemania vista	23.66
Alemania cable	26.65
Hong Kong, cable	24.50
Hong Kong, vista	24.40
Canadá, cable	8.% D.
Canadá cheque	8.¼ D
Amsterdam vista	40.40
Amsterdam cable	40.38

De interés para los exportadores de frutos cubanos

Se acaba de recibir de nuestra Oficina Agrícola-Mercantil de New York, el siguiente cable:

«Nuevas disposiciones Aduana hacen necesario marcar mercancías producto del suelo o de la industria de Cuba así: «Product of Cuba», de lo contrario pagarán derechos como mercancías otros países».

Llamamos la atención de los señores agricultores y exportadores sobre la necesidad de estampar en todos los envases enviados a Estados Unidos las palabras «Product of Cuba», so pena de no disfrutar de las ventajas que nos concede el vigente Tratado de Reciprocidad con los Estados Unidos, así pues téngase el mayor cuidado en cumplir lo dispuesto si no queremos perder la bonificación a que tenemos derecho por el citado Tratado.

El cambio de alimentos y de clima es el peor peligro que un viaje entraña, y por muchos años la mejor salvaguardia ha sido este laxante agradable e inofensivo.

"SAL DE FRUTA" ENO

Marca de Fábrica ENO'S "FRUIT SALT"

RADIO Y ELECTRICIDAD

A CARGO DE ALBERTO GIRO

TRASMISIONES PARA HOY

ESTACION C M W

538 Kc. 510 m.

7 a. m.: Edición hablada DIARIO DE LA MARINA.

8 a. m.: Segunda edición hablada del DIARIO DE LA MARINA.

9 a. m.: Tercera edición hablada del DIARIO DE LA MARINA.

10 a. m.: Sección de Arte Culinario y Asuntos Domésticos.

11 a. m.: Programa Vermouth por la señorita Nena Cuenco.

11.30 a. m.: Crónica Radio Social.

1 p. m.: Música Selecta de El Aguila.

1.45 p. m.: Hora Margot Alvariño.

2.45 p. m.: Programa Fama y Fortuna.

3.45 p. m.. Servicio del DIARIO DE LA MARINA e «Información» trasmisión de ls juegos de base ball de las Grandes Ligas.

5 p. m.: Hora bailable por la Orquesta Corman.

6 p. m.: Edición hablada del DIARIO DE LA MARINA.

6.30 p. m.: Concierto por el Grupo de Arte Elegante, integrado por las sopranos Mercedes Menéndez y Carmelina Pérez, tenor Arturo Hernández, barítono Rafael Pradas y pianista Hilda Gómez.

7.30 p. m.: Música selecta Southern Dairies.

8 p. m.: Presentación de la Orquesta Hermanos Martínez, con el siguiente programa:

Three Little Words, fox trot.

Bla Again, fox trot.

Pray Children Pray, fox.

A Una Ola, danzón.

Just A Gigolo, fox trot.

Sing yours Sinners, fox trot.

El Mantón, paso doble.

Rock me to sleep, waltz.

Sweetheart of muy student fox trot.

I-m learningn a lot from you, fox trot.

Get Goin. fox trot.

9 p. m.: Concierto del DIARIO DE LA MARINA.

10 p. m.: Mosaico musical.

10.30 p. m.: Buenas noches.

ESTACION C M B C

965 Kc. 310.7 m.

De 1a 2 p. m.: Hora Española Menéndez-Rivero. El Relicario.

Partes principales de la zarzuela «Maruxa».

Partes principales de La Parranda.

La Paloma.

De 2 a 3 p. m.: Hora Comercial. Programa de tangos a cargo del Dúo Berta y Silvio, maestro acompañante señor Cabrera.

De 3a 3.30 p. m.: Hora Consultorio Jurídico. Charla libre por el doctor Carlos de la Gándara.

De 3.30 a 4.30 p. m.: Hora Linares. De la Uz. Programa de música selecta.

ESTACION C M C J

De 8.30 a 9.30 a. m.: Música selecta variada.

De 9.30 a 10.30 a. m.. Programa bailable a cargo de la orquesta de Tomás Risoto, con su cantante Alberto «el melodioso».

De 12 a 1 p. m.: La hora de la mejor música del mundo.

1.—Segunda Sinfonía en Do mayor (op. 120) de Schumann.

2.—Cinco danzas alemanas, de Schubert.

De 1 a 2p. m.: La Orquesta Medina, dirigida por Octavio Medina, con un programa bailable.

De 8 a 9 p. m.: Bailables por la orquesta de Neno González, con Alberto Aroche, vocalista.

De 9a 10 p. m.: Música variada.

ESTACION C M C A

1235 Kc. 244.7 m.

De 9 a 10 p. m.: Programa de la Hora Radio Catalunya.

1.—Gitana, F. Langos.

Tú, Habanera, de Sánchez de Fuentes.

Ola, Fox trot.

Por la señorita Anita Rey, al piano la señorita Teresa Castro.

2.—Hungarian, Danza No. 6. De Brahans.

Simple Aveu. Thome.

Largo, Handel.

Violín y piano por las señoritas Teresa y Dulce Castro.

3.—Wals, Chopin, al piano por la señorita Teresa Castro.

4.—Nada entre dos platos, diálogo cómico por la señora Concepción Durán y los señores Pedro Boquet y Ernesto Arnal.

ESTACION C M C W

1285 Kc. 223.4 m.

De 11 a 12 a. m.: Noticias sociales alternando con música selecta.

De 3 a 5 p. m.: Trasmisión de base ball.

De 5 a 6 p. m.: Hora Miscelánea. Tangos.

De 6 a 7 p. m.: Hora Deportiva. Noticias de deportes alternando con el Sexteto Munamar.

De 9a 10 p. m.: Danzones y danzonetes por la orquesta Muñoz, cantante Abelardo Barroso.

De 10 a 11 p. m.: Tangos por Luis Madridy David Rendón.

ESTACION C M B Z

1010 Kc. 296 m.

A las 9 a. m.: Hora Social y Teatral. Música selecta. Noticias sociales y teatrales.

A las 12 m.: Hora oficial y Estado del Tiempo. Música variada.

A las 3 p. m.. Programa Radio Victor de Música variada.

A las 6 p. m.: Hora Comercial. Música variada.

A las 6.30 p. m.: Hora Infantil. Charlas infantiles a cargo de la señorita Isabel María del Monte.

A las 8 p. m.: Hora Múltiple. Programa a cargo de la Orquesta de Antonio María Romeu. Tangos argentinos por Roger del Campo. Acompañamiento de guitarra por Enrizo. Segundo Acto de la comedia «La Flor de la Vida», de los hermanos Quintero, por Enriqueta Sierra y Miguel Llao.

A las 9.30 p. m.: Hora Radio Victor. Programa a cargo de la orquesta de los Hermanos Castro.

A las 10.30 p. m.: Hora de música bailable. Noticias mundiales.

ESTACION C M C U

1285 Kc. 233.4 m.

De 7 a 8 p. m.: Bailables a cargo de la Orquesta Palau, que dirige Rafael Almeyda Palau.

CON las nuevas y mejoradas bujías Champion, su motor gozará de un funcionamiento mucho mejor que el pasado.

Representante de la fábrica: C. H. MacKay

Avenida 7, entre 34 y 36, Miramar

Habana

Bujías Champion

TOLEDO, OHIO, E. U. A.

Ungüento Cadum para las Erupciones

Es sorprendente el ver con qué prontitud el Ungüento Cadum quita y cicatriza las erupciones de la piel. No importa cuáles sean los remedios que haya usado sin obtener beneficio, no tiene porqué desanimarse, pues el Ungüento Cadum es distinto a todos los demás remedios. Hace cesar la picazón instantáneamente y empieza a cicatrizar con la primera aplicación. Las enfermedades más obstinadas de la piel, como los granos, úlceras, erupciones, lastimaduras, eczema, urticaria, cortaduras, quemaduras, almorranas de picazón, etc., se alivian prontamente con el Ungüento Cadum.

LA SUSPENSION DE PAGOS, EL COMERCIO CUBANO Y LA INDUSTRIA DE INGLATERRA

Con fecha 14 de mayo próximo pasado, la Asociación Nacional de Agentes Comerciales dirigió a la Federación de Industrias Británicas una comunicación con la suspensión de pagos en Cuba, y aclarando conceptos expresados por la citada Federación inglesa en la prensa de aquel país.

La Asociación de Agentes Comerciales acaba de recibir contestación a la referida comunicación, en la que se dice lo siguiente.

«No ha sido nuestra intención insinuar que las irregularidades que han ocurrido sean una conducta habitual entre las casas de comercio de Cuba, pero no hay duda de que ciertos miembros de esta Federación han tenido quebrantos debidos a la existencia de la ley de suspensión de pagos. Esperamos, pues, que esa importante Asociación lleve a cabo gestiones que culminen en la derogación de una ley que, por lo visto, da lugar a los traficantes de mala fé a aprovechar ciertas cláusulas de dicha ley.

«Dando a Uds. las gracias anticipadas por su cooperación en este sentido, y asegurando a ustedes de nuestra mejor disposición para impulsar una intensificación de las relaciones comerciales entre los dos países, para provecho de ambos, que damos de ustedes muy atentamente,

A. C. Rouse».

EL ANUNCIO es el PUENTE QUE UNE al PUBLICO y al COMERCIANTE

M.E.C.D. 2016

INFORMACION CATOLICA

SOLEMNES CULTOS EN LA I. PARROQUIAL DE BAUTA

En la Parroquia de Bauta, cuya iglesia se halla situada en el pueblo de Hoyo Colorado, en la carretera de Guanajay-Artemisa, se celebrarán los siguientes solemnes cultos:

Domingo 27:

A las diez y media de la mañana Misa solemne en honor a la Patrona de la Parroquia Nuestra Señora de la Merced, cuyo panegírico pronunciará Monseñor Manuel Arteaga y Betancourt, Provisor y Vicario de la Archidiócesis de San Cristóbal de la Habana, a la cual pertenece la Parroquia de Bauta.

La parte musical a cargo de la Congregación de Hijas de María de esta Parroquia.

Lunes 28:

A las diez y media de la mañana, solemne Misa y Sermón en honor a San Judas Tadeo.

Predicará el Padre Luis Sanz, párroco de Campo Florido.

La Iglesia de Hoyo Colorado, permanece abierta diariamente, de siete de la mañana a ocho de la tarde.

El párroco R. P. José María Fernández y Gayol, ruega encarecidamente a sus feligreses, la asistencia a la fiesta de Nuestra Señora de la Merced, Patrona de la Parroquia, cuya venerada imagen saldrá en pública procesión si el tiempo y las circunstancias lo permiten.

LOS NUEVE VIERNES DE JESUS NAZARENO EN SAN FRANCISCO

La Archicofradía del Vía-Crucis Perpetuo de la Iglesia de San Francisco, de la cual es Director el R. P. Pedro Aranguren, O. F. M. y Presidente, el estimado caballero Don Juan J. Mutiozabal, ha tomado el acuerdo de prepararse dignamente para la fiesta del Patrono del Vía-Crucis Perpetuo y de las misiones entre los fieles, San Leonardo de Porto Mauricio, cuyo onomástico, tiene lugar el Cuarto Domingo de Noviembre, celebrando los Nueve Viernes de Jesús Nazareno, los cuales darán comienzo el día 25 del actual mes de Septiembre y concluirán el 20 de Noviembre próximo

Estos solemnísimos cultos se ajustarán al siguiente programa:

A las 8 a. m. Misa armonizada en el altar de Jesús Nazareno Después de la misa el piadoso ejercicio de los Nueve Viernes.

A las siete y cuarto de la noche Corona Dolorosa, práctica del Ejercicio de los Nueve Viernes y Vía Crucis, terminándose con la adoración del Lignum Crucis.

Se advierte que la misa del 25 de Septiembre y del 2 de Octubre, por corresponder estos Viernes con el solemne novenario de San Francisco, será a las 7 y media antes meridiano.

Alma devota de Jesús Nazareno, asiste a estos cultos.

Si no perteneces a la Archicofradía del Vía-Crucis, inscríbete cuanto antes, para acompañar a Jesús en sus dolores y para enriquecer tu alma con abundantes gracias espirituales

UN CATOLICO
C. D. V. P.

SOLEMNE NOVENARIO A SAN FRANCISCO DE ASIS

El Viernes 25 del actual da comienzo en el templo de San Francisco de la Habana, el solemne Novenario a Nuestro Seráfico Padre, con el siguiente programa:

A las 8 de la mañana, misa cantada y ejercicio de la Novena.

El domingo 27 y el viernes 2 de Octubre, la misa cantada a las 9 antes meridiano.

A las 5 de la tarde, exposición de S. M. Majestad Corona Franciscana, cantos, sermón y reserva.

El viernes 25, primero del Novenario predicará el R. P. Fray Guillermo Basterrechea, Guardián de los Padres Franciscanos de Guanabacoa, sobre el siguiente tema: «Paz y Bien».

Se ruega a los Terciarios concurran con el Santo Escapulario y el Cordón.

LOS QUINCE JUEVES EN LA IGLESIA DEL CRISTO

Hoy darán comienzo en la Iglesia del Santo Cristo el piadoso y popular Ejercicio de los Quince Jueves eucarísticos en honor de Jesús Sacramentado para concluirlos el jueves 31 de diciembre.

La intención especial de stos Jueves es dar gracias al Señor por los favores alcanzados durante el presente año.

Se ajustarán al siguiente programa:

A las 5 exposición de Su Divina Majestad, Santo Rosario ejercicio de los Quince Jueves sermón, bendición y reserva.

El Párroco del Santo Cristo R. P. Lorenzo M. Spirali O. S. A. invita a los fieles y de un modo especialísimo a los devotos de Santa Rita de Casia la enamorada de Jesús Sacramentado.

FIESTA EL DOMINGO EN EL COLEGIO-ASILO S. VICENTE

El domingo 27 en el Colegio-Asilo San Vicente de Paul a las 9 a. m. se celebrará la fiesta que a su Santo Patrono le dedican las niñas huérfanas de dicho Colegio-Asilo. El panegírico está a cargo de un Padre Paul C. M. y la parte musical será desempeñada por el coro del Colegio.

El Director la Presidenta, la Junta Directiva Hermanas y niñas huérfanas invitan por este medio a sus bienhechores a tan solemne fiesta.

En dicho día puedem visitar al Asilo de 9 a 11 a. m. y de 3 a 5 de la tarde; pues es un verdadero gusto el de las Hijas de la Caridad que los bienhechores vean a las huerfanitas y gocen del bien que hacen con sus limosnas.

Día 24 de Septiembre

Este mes está consagrado a San Miguel Arcángel.

Su Divina Majestad está de Manifiesto en la Iglesia del Espíritu Santo.

Nuestra Señora delas Mercedes. Santos Liborio I, papa; y beato Dalmacio Mouner, dominico, confesores; Gerardo y Tirso, mártires.

Beato Dalmacio Mouner. Nació en Cataluña.

Empleó muy bien el tiempo, así en lo tocante al estudio de las letras, como en lo perteneciente al alma. Sirvió a Dios con sencillez de corazón. Siendo ya de veinte y dos años cumplidos, determinó hacerse religioso de la Orden de predicadores; y no queriendo dilatar el cumplimiento de su vocación, vistió el hábito cuando contaba veintittres de edad.

Ejercitóse en todas las virtudes, particularmente en la contemplación de las cosas celestiales, en ayunos y vigilias. Favoreciole Dios con frecuentes éxtasis y con el don de profecía, hasta que entregó su espíritu al Señor el día 24 de septiembre del año 1341, contando cincuenta años de edad.

Muchos fueron los milagros que hizo en vida Dalmacio Mouner e infinitos los que ha obrado después de su muerte, experimentando su poderosa intercesión cuantos le han invocado con fe en sus necesidades.

VARIOS CULTOS QUE SE ANUNCIAN PARA MAÑANA

En San Francisco dan comienzo los Nueve Viernes en honor a Jesús Nazareno en preparación a la fiesta de San Leonardo de Porto Mauricio y la Novena en honor de San Francisco de Asis.

El programa de los Nueve Viernes el siguiente: A las 7 y media a. m. Misa cantada en el altar de Jesús Nazareno ejercicio y veneración del Signum-Crucis. A las 7 y media de la noche Corona Dolorosa ejercicio de los Nueve Viernes, Vía-Crucis y adoración del Signum Crucis.

El programa de la novena a San Francisco de Asi ses éste: A las 8 a. m. Misa cantada y práctica de la Novena. A las 5 p. m. exposición, estación al Santísimo Corona franciscana, ejercicio de la novena sermón, bendición y reserva.

En la Iglesia de Reina a las 8 a. m. ejercicio del quinto día de la Novena de Viernes al Sagrado Corazón de Jesús, Comunión general, Misa cantada exposición del Santísimo Sacramento bendición y reserva.

A las 9 de la mañana junta del Apostolado de la Oración de Señoras.

Se les ruega encarecidamente la asistencia.

En la Parroquia de Jesús María y José el Noveno de los Nueve Viernes de Jesús Nazareno, el cual costea la señora Nena Machado de Grau.

La fiesta se ajustará al siguiente programa:

A las 9 Misa solemne sermón por el P. Dr. Alfredo Llaguno ejercicio, exposición, bendición y reserva.

HA MUERTO LA MADRE DEL PADRE FLORENCIO GARCIA

El R. P. Dr. Florencio García, Sacedote de la Congregación de la Misión e hijo ilustre de Matanzas, procediendo de la familia del heroico Pepe Antonio de quien publicó una preciosa y erudita biografía en la Sección Dominical de este DIARIO pasa en estos momentos por el doloroso trance de la muerte de su amantísima madre señora Adelaida García de García, fallecida el lunes 20 a la una de la mañana en el Sanatorio de las Católicas cubanas víctima de un derrame cerebral con el cual luchó su fuerte constitución, durante 15 días, pero al fin fué vencida por el mal y confortada con los Santos Sacramentos y la Bendición Papal entregó su alma al Señor en brazos de su amado hijo el Padre Florencio García, quien exclamó: ««¡Señor, dadle el descanso eterno por la ofrende que diariamente hago en el altar de vuestra divina Persona»!

Amortajada, fué transportada su cadáver al Cementerio de Matanzas, la ciudad de sus castos amores, de sus penas y alegrías, donde ella deseaba reposar hasta el final de los siglos, en que la tierra obediente a la voz de Dios, devuelva a la vida a las criaturas humanas que en el mundo han sido.

El Padre Dr. Florencio García, tuvo el inmenso consuelo de asistir en su enfermedad a su inolvidable madre, de cerrarle sus ojos y de bendecirla como Sacerdote en nombre del Señor, de quien es Ministro.

¡Dichosa madre!

Desde la Habana acompañaron en su peregrina acción dolorosa al Cementerio de Matanzas y regreso los Padres Francisco Romero, Gregorio Arnáis y Bruno García, C. M

Al sepelio en Matanzas asistió una numerosísima concurrencia, pues goza de gran prestigio social, especialmente por sus preclaras virtudes, entre las cuales resplandecía la de la Caridad.

Descanse en la paz del Señor, la noble matrona matancera, y a sus familiares, y de un modo especial, al P. Dr. Florencio García nuestro sentido pésame.

El Padre Florencio nos dice, «Pida a los fieles una oración por el eterno descanso de mi mamá, pues la oración la recoge el Señor, y sirve para que le conceda el eterno descanso».

UN CATOLICO.

EN SAN FRANCISCO

NOVENA A SAN FRANCISCO

Viernes, día 25, principia novena solemnísima a S. Francisco. A las 8, misa cantada y novena. A las 5, exposición del Santísimo, Rosario y sermón por el padre G. Basterrechea. A las 4, audición de órgano.

1. C 39453 23 sp 25

MUSICA SACRA DE ORGANO MAÑANA EN SAN FRANCISCO

El Capítulo de la Orden Seráfica de la Provincia Seráfica de Cantabria y Cuba, nombró al R. P. Celaya organista de la Iglesia de San Francisco de la Habana, Maestro de Coristas en el Colegio Seráfico de Aránzazu en Guipuzcoa para cuyo lugar salió el 10 del actual.

Para sustituirle en la Habana designó al R. P. Fray Benigno de Iturriaga, joven organista el cual viene precedido de gran fama.

Al tomar posesión de su cargo y antes de empezar a desempeñarlo, en el solemne novenario de San Francisco de Asis que da comienzo mañana viernes 25 del actual a las 5 de la tarde se presentará a los católicos y a los artistas habaneros de la música en una audición sacra de órgano que tendrá lugar de 4 a 5 de la tarde el citado viernes en la expresada iglesia con arreglo al siguiente programa:

PRIMER PARTE

I Toccata; A. Mailly.
II Variaciones; C. Frank.
III Marcha nupcial; V. Zubizarreta.
úV Romanza sin palabras; J. Bonnet.
V. Fanfare; J. Lommens.

SEGUNDA PARTE

I Fantasía vasca; P. B. Iturriaga.
II Invocación; A. Mailly.
III Rapsodia catalana, E. Gigout.
IV. Coro de voces humanas; L. Wely.
V. Toccata de la 5. Sinfonía C. M. Widor.

No se ha hecho invitación especial. Es un obsequio general al pueblo de la Habana el cual queda invitado y de un modo especial los artistas de la música.

LA SECCION ADORADORA NOCTURNA DE LA HABANA

El quinto turno de la Sección Adoradora Nocturna de la Habana, celebrará su Vigilia mensual correspondiente al presente mes de septiembre, en la noche del sábado 26 al domingo 27 en la iglesia del Santo Cristo.

La reunión, el sábado 26, será a las nueve y media de la noche, en la casa-social, Villegas 72.

Se encarece la asistencia a los adoradores activos del referido turno, rogando a los honorarios envíen su hoja de intenciones para depositarlas a los pies de Jesús Sacramentado.

ACTOS CATOLICOS QUE SE ANUNCIAN PARA HOY

En la Iglesia de la Merced, la fiesta patronal a Nuestra Señora de las Mercedes con el siguiente programa:

A las 8 a. m. Misa de Comunión

A las 9 a. m. Misa solemne con orquesta y sermón. Después de la Misa procesión por las naves del templo. A las 5 de la tarde los solemnes y piadosos ejercicios de los Quince Jueves y Consagración a Nuestra Señora de la Merced.

En este día podrá visitarse el camarino de N. S. de la Merced de 3 a 5 5de la tarde.

Las puertas del templo, permanecerán abiertas de 6 a. m. a 8 p. m.

Las Misas rezadas darán comienzo a las 6 a. m. y concluirán a las 9 a. m. que empezará la Misa cantada.

Tantas cuantas veces se visite en el día de hoy esta iglesia se gana indulgencia plenaria confesando y comulgando.

En cada visita hay que vezar seis veces el Padre Nuestro Ave María y Gloria Patri.

En la Parroquia del Espíritu Santo el Jubileo Circular.

La Misa del Sacramento a las 8 a. m.

La reserva a las 5 p. m. En la Parroquia de Nuestra Señora de la Caridad a las 8 y media de la mañana misa cantada y plática a Nuestra Señora del Sagrado Corazón de Jesús.

Invit a estos cultos la Camarera, señorita Conchita Bandujo y Troncoso.

En la Parroquia de San Nicolás de Bari a las 8 a. m. y a las 5 p. m. celebra la Cofradía de los Jueves eucarísticos los solemnes cultos con que semanalmente honra en este día a Jesús Sacramentado.

Los piadosos ejercicios de los Quince Jueves en las Parroquias de Jesús del Monte y Santiago de las Vegas a las 5 p. m.

En las Reparadoras adoración reparadora al Santísimo Sacramento de 7 a 10 p. m. por la Asociación Eucarística Popular.

Exposición diurna del Santísimo Sacramento en las Iglesias del Espíritu Santo Reparadoras, Maures del Servicio Doméstico, Esclavas del Corazón de Jesús en Luyanó.

POR LA CONVERSION DE LOS PECADORES

En la Iglesia de Reina, el Sábado 26 del actual celebra los cultos mensuales por la conversión de los pecadores la Archicofradía del Purísimo Corazón de María, cuya misión es rogar incesantemente al Señor, por interción del Purísimo Corazón de María, que es su Madre, y Madre también de los pecadores para que sean sanos y salvos.

Estos cultos de amorosa caridad y piedad para con los pobrecitos pecadores se ajustará al siguiente orden:

Comunión general ofrecimiento de las obras del día, Misa, sermón, por el R. P. Ramón Díaz, S. J. Consagración imposición de medallas y junta.

Dr. J. A. Hernández Ibañez
Cirujano Urólogo de la Asociación de Dependientes
Neptuno 111, frente a Perseverancia
De 11 a 1 a. m. y de 4 a 6.
Telf. A-5489
Domicilio: 23. No. 397
Esquina a 4 Telf. F-5716

Deleita a los niños

Deles Ud. Maizena Duryea en abundancia a sus niños y crecerán robustos, con mejillas rosadas y llenos de salud.

La Maizena Duryea es un alimento natural y saludable que los niños comen con avidez. Y son tantos los platos deliciosos que se pueden confeccionar con Maizena Duryea que jamás cansa al paladar. Es un alimento económico y fácil de preparar.

Permítanos decirle cómo preparar apetitosos platos con Maizena Duryea que halagarán el paladar de niños y adultos. Pida un ejemplar gratis de nuestro famoso libro de cocina. Llene y envíe el cupón que aparece al pié.

GRATIS

MAIZENA DURYEA

28

F. A. LAY
Apartado 695-Habana

Envíeme un ejemplar GRATIS de su libro de cocina.

Nombre.....
Calle.....
Ciudad.....3028

Qué leen sus hijos?

No mire con indiferencia sus lecturas.

Cuide la imaginación de su muchacho, y el corazón de su niña.

Ofrezcales *Alegre*, la novela que Hugo Wast ha escrito para ellos.

Su autor es un maestro en la novela, único que ha ganado los dos mayores premios en español: Premio argentino de Letras ($ 30.000) y Gran Medalla de oro de la Real Academia Española.

Alegre es un libro delicioso, escrito con conciencia de padre y arte de verdadero escritor.

En todas las librerías.

EL NOVENARIO A NUESTRA SEÑORA DEL ROSARIO

La Venerable Comunidad de Padres Dominicos la Cofradía del Santo Rosario y la Asociación del Rosario Perpetuo dan comienzo en el día de mañana al solemne novenario en la Iglesia de San Juan de Letrán sita en 19 entre I y J. a Nuestra Señora del Rosario con arreglo al siguiente programa:

A las 8 y media a. m. Misa cantada.

A las 5 p. m. exposición de Su Divina Majestad, estación, Santo Rosario con Misterios cantado, sermón por un Padre Dominico, bendición y reserva.

Se encarece la asistencia a los Guardias de Honor de la Santísima Virgen María o asociados del Rosario Perpetuo.

H A B A N E R A S

GRAN FESTIVIDAD HOY

NUESTRA SEÑORA DE LAS MERCEDES

Es día de saludos.

A la vez que de felicitaciones.

Como que en la fecha de hoy celebra nuestra iglesia la clásica festividad de la Virgen de las Mercedes.

La relación de las señoras que están de días, extensa, inacabable, pláceme comenzarla con una dama del más alto rango social, Mercedes Montalvo de Martínez, distinguida esposa del Cónsul General de Checoeslovaquia en la Habana.

Llegarán en todos momentos mensajes de felicitación hasta su elegante residencia del Reparto Miramar.

Pláceme saludar de modo preferente deseándole todo género de satisfacciones y alegrías, a la señora Cheita Aróstegui, la bella y gentilísima esposa del banquero y hacendado Jacinto Pedroso.

La distinguida dama, leader de nuestra alta clase social, se verá muy agasajada por sus numerosas amistades.

No recibe.

Tengo encargo de decirlo.

La Condesa de Villanueva, née Mercedes Ponce de León, dama que está en posesión de la Grandeza de España de Primera Clase y que ostenta los títulos de Marquesa de Aguas Claras, Condesa de Ponce de León y de Maroto, Vizcondesa de Valvanera y Vizcondesa de la Atalaya.

No recibirá.

Lo que traslado a sus amigas.

Mirta Martínez Ibor, la interesante señora de del Monte, para la que hay en esta sociedad grandes afectos y grandes simpatías.

En su nombre, y por expreso encargo, diré a sus amistades que no podrá recibir.

Mercedes Romero, la esposa del señor Francisco Arango y Mantilla, cuya vida se desliza en un largo e implacable sufrimiento.

Merceditas de Armas de Lawton, a la que saludo con el buen afecto, con la profunda simpatía de siempre.

María Galarraga, distinguida esposa del cumplido caballero José Jenaro Sánchez, para la que son mis mejores deseos por su bien y su ventura.

La distinguida señora Mercedes Sáez viuda de Pérez, y su hija, la encantadora señorita Merceditas Pérez y Sáez.

No recibirán.

Por reciente duelo.

Mercedes Campos de Tagle y Mercedes Güell viuda de Diago.

Mercedes Cortés, distinguida esposa del doctor Matías Duque, Presidente de la Asociación de Médicos Liberales.

Es el santo de su bella y gentil hija Mercy Duque de Deschapelle.

María Villar, distinguida esposa del coronel Roberto Méndez Peñate, ex-Gobernador de las Villas.

La señora viuda de Arango, Nené Carrillo y Benítez, ausente en los Estados Unidos.

Mercedes López Algarra de Sardiña, Mercedes Modesta Coca viuda de Gómez y Mercedes Leuchsenring de Roig.

Mercedes Mazón, la señora del doctor Eduardo Fontanills, hermana política del cronista, muy querida.

No recibirá.

Tengo encargo de decirlo.

Mercedes Lozano de Argüelles, Mercedes Valdés de Pastor, Mercedes Calvo de Lima, Mercedes Peñalver viuda de Pérez, Mercedes Fernández de Monte de Oca, Mercedes Cabañas de Mederos, Mercedes Almeyda viuda de Rodríguez Feo Mercedes Lazcano de Faria, Mercedes Lazaga de Coya, Mercedes González de Moreno, Chea Hamel viuda de Aguilera y Mercedes Díaz de Giménez.

Zayas Bazán y su airosa y bonita hija la señorita Merceditas Zayas Bazán, que posee una deliciosa voz de soprano.

La joven e interesante viuda de Portuondo, Mercedes Chomat para la que tengo un saludo especial, muy afectuoso.

Una dama tan caritativa, tan bondadosa y tan distinguida como Mercedes Mendizábal viuda de García.

Mercedes Acosta distinguida esposa del doctor Gaspar Ruiz, la que tengo encargo de comunicar a sus amigas que no recibe por encontrarse enferma.

Mercedes Crusellas, la gentil e interesante señora de Santeiro, la cual no podrá recibir por hallarse de temporada en la finca San Luis, de la carretera del Wajay.

Mercedes Crespo de Sausa.

Joven y bella.

Mercedes Zuazo, distinguida esposa del licenciado Gabriel Camps, amigo tan admirado y tan querido.

La respetable señora Mercedes Bormis deseos por todo lo que sea para su bien, para su felicidad.

Mercedes Marty, mi buena y muy querida amiga Mercedes, la viuda de Baguer.

Se verá muy agasajada.

Llena de felicitaciones.

Pasará sus días, así lo tiene resuelto, en la paz y tranquilidad de San Miguel de los Baños.

Mercedes Alcalde de Ayala.

De belleza incomparable.

Mercedes Escobar de Tilay, bella y gentil señora de la que tengo encargo de decir a sus amigas que no recibe.

La interesante Mercedes Rodríguez de Carballo, Mercedes Fernández de Lugo y Mercedes Cárdenas, la cual, debido a la enfermedad que en estos momentos sufre su esposo, el comerciante don Ramón Prendes, se verá impedida de recibir.

Una bella señora, Mercedes del Barrio de Touzet, y su linda hija, la señorita Mercy Touzet, que el sábado contraerá matrimonio en la Iglesia del Carmen con el joven Juan Expósito.

Mi buena y muy querida amiga, la señora Mercedes Díaz, la viuda de Justiz, y su hija tan gentil y tan graciosa Mechita Justiz, distinguida esposa del joven Roberto Alonso.

Madre e hija no recibirán por razón de su sensible duelo.

María de las Mercedes Castilla, la señora de Gerardo Castellanos, la cual no recibe por tener decidido pasar el día en el campo.

Mercedes Peláez de García Pujol, que no recibirá, la interesante Mercedes Carballal de Remos y Mercedes Padin de Ríos, que no tendrá fiesta, como otros años, por el luto que guarda de su inolvidable padre.

La respetable señora Mercedes Piñero viuda de Galiana, y su hija, la graciosa y bonita señorita Merceditas Galiana y Piñero.

Merceditas Jiménez, la encantadora esposa del doctor Galaincna, a cuyas amistades me complazco en comunicar que recibirá.

Será por la tarde.

De cinco a siete.

Cheché Alamo, la distinguida viuda de González Muñoz, quien pasará su santo en un retraimiento absoluto sin fiesta y sin recibo.

Mercedes Angulo de Carrillo y su graciosa hija, Cuca Carrillo, que no recibirán.

María Arrondo, la viuda de Pichardo, mi amiga tan buena, tan querida, a cuyas amigas me apresuro a decir que no recibirá.

Pasará sus días al calor de los dulces y santos afectos familiares.

Mercedes Ruiz de Fernández Pellón, Mercedes Marqués de Hernández y Mercedes Díaz de Jiménez, de la que tengo encargo de avisar a sus amigas que no recibe.

Cheita Tagle, bella y gentilísima esposa del doctor Fausto Alfonso, Abogado Fiscal de la Audiencia de la Habana.

Pasará el día en el campo.

Y no podrá recibir.

Mercedes Alvarez, la gentil e interesante señora de Guerrero, y su encantadora hija Cheché.

María de las Mercedes Pascual, distinguida esposa del compañero José D. Cabús y su primogénita Merceditas, tan gentil y tan graciosa.

Mercedes Palacio, la viuda de Quirós, tan interesante siempre.

Cuca Fontanills de López.

Mi linda prima.

Merceditas Fernández Dominicis de Roig, Mercedes Parés de González y Mercedes Azcarreta viuda de Villaverde.

Mercedes Lozano, la bella, elegante y muy graciosa señora del cumplido caballero Julián Salup Juelle, attaché a la Legación de Francia y persona muy conocida en nuestro mundo industrial.

EL GENERAL MACHADO

HONORABLE PRESIDENTE DE LA REPUBLICA

Mi saludo

Saludo del cronista.

Muy cordial y muy afectuoso el que mando con estas líneas hasta el General Gerardo Machado y Morales.

Está de días y se verá, como siempre, en igual fecha, rodeado de halagos y satisfacciones.

Llegarán hasta él en cartas, telegramas y tarjetas las felicitaciones de todos los elementos de la sociedad cubana.

Sólo una contrariedad.

Muy sensible.

A diferencia de los años anteriores no podrá recibir el Honorable Presidente de la República.

Tenga un día feliz.

En el amor y la paz de su hogar.

SEÑORA DE GARCES

Mercedes Lorenzo, distinguida esposa del señor Alejandro F. Garcés, a la que saludo y felicito especialmente.

Recibirá la interesante dama en su residencia de la Calzada de Belascoaín número 56.

Estará muy festejada.

Con muchas felicitaciones.

La gentil señora Mercedes María ges de Valdés, y su hija la graciosa y gentil señorita Mercedes Valdés y Borges.

Mercedes Haro de Rojas, Mercedes María Castellanos de Castellanos y Mercedes Cueto de Menado.

Una joven y bella señora, Mercedes Pell, distinguida esposa del querido amigo Manuel Andrés Solís, de la gerencia de El Encanto, en cuyos almacenes tiene a su cargo la sección de propaganda.

No recibirá.

Sépanlo sus amigas.

Mercedes del Barrio, la gentil e interesante señora del comandante Algarra, de la cual tengo encargo de decir a sus amigas que no recibirá

Mercedes Varona de González, Mercedes G. Quirós y Cheché Grau, la interesante viuda de Sáiz de la Peña, que pasará su santo retraida en su residencia del Reparto Buen Retiro.

Mercedes Santa Cruz de Zabala y su hija Merceditas.

Mercedes Ortiz de Alonso.

Joven y gentil.

Mercedes Hornedo viuda de San Pedro, Mercedes L. de Guevara y Mercedes Rodríguez viuda de Infante.

Nena Valdés Fauli, la bella y elegante esposa del doctor Rafael Menocal, que acaba de celebrar sus bodas de plata.

Merceditas Cadaval, la viuda de mi inolvidable amigo Mauricio López Aldazábal, a la que saludo y felicito.

Mercedes Durañona viuda de Goicoechea, a la que hago expresión de

DE DIAS

MERCEDITAS FERNANDEZ ARIAS

Airosa y bonita.

Gentilísima.

Es la señorita Fernández Arias, la encantadora Merceditas, que en la fecha de hoy celebra su santo.

Hija adorada del cumplido caballero Joaquín Fernández y su interesante esposa Antonia Arias.

Tendrá un recibo.

Sin carácter de fiesta.

Recibo de la tarde en su casa del Vedado, en la calle G número 29, entre 13 y 15.

Yo la saludo.

Deseándole felicidades.

(Continúa en la página SIETE)

MERCEDES
OBSEQUIELA CON
FLORES
de
Milagros FLORES
Las más lindas
y
Más Razonables Precios
PRADO Once
A9693, A9694, A0694

La Sociedad Habanera tiene gustos delicados, entiende de alta repostería y exige productos de la mejor calidad.

LUCERNA
NEPTUNO 104. TELF. M-2021.
Repostería de Luxe

DIARIO DE LA MARINA, es INDISPENSABLE en TODOS los HOGARES

M.E.C.D. 2016

ESCENARIO Y PANTALLA

MARIA TUBAU Y PIERRE CLAREL

Pierre Clarel

NOCHE Tubau-Clarel. Couplet Danza. Romanticismo de viejas melodías nuevas. Actualismo trepidante de «jazz». Todo en la síntesis de un programa fino, combinado por la intuición y el buen gusto teatral de María Tubau.

En la ausencia María Tubau, estudiante siempre del «arte menor» en que es maestra, incorporó nuevas canciones a su bien seleccionado repertorio. Son las que le oiremos esta noche en el «Principal». En la primera parte, acompañada al piano por el profesor Muguerza. En la segunda parte, cantadas ya en carácter y acompañada por una orquesta que dirigirá el propio maestro.

Clarel pondrá la nota muy siglo XX con su «jazz» y su «charleston» y con su imitación de Chevalier, para que gocen y sufran a un tiempo las adoradoras del gran cómico francés.

Todo en la atmósfera de cálido entusiasmo que ha despertado esta fiesta.

CHEVALIER

NO hablamos ahora de la imitación que hará Clarel esta noche en el «Principal». Hablamos del Chevalier auténtico, que anda en la pantalla y en las miradas de todas las muchachas para quienes el cinematógrafo es el lienzo ideal de los ensueños primaverales.

Y hablamos de Chevalier, claro está, por el ambiente que ha formado en su torno la proximidad de esa admirable película que es «El Teniente Sonriente». Lubitsch—el gran director—y Chevalier—el cómico tan imitado como inimitable—se han juntado para hacer en esta «film» una verdadera joya de la cinematografía sonora.

Nos parece un acierto del «Encanto» preparar el ambiente para esa película exhibiendo los dos días antes «El desfile del amor», otra película de Chevalier, y «Montecarlo», superproducción de Lubitsch. Ambas películas pertenecen al mismo género de «El Teniente Sonriente», si bien en ésta tanto Chevalier como Lubitsch han llegado a una mayor altura en el refinamiento de lo frívolo.

Claro que no hay que olvidar al hablar de «El Teniente Sonriente» a Oscar Strauss, autor de las genuinas melodías vienesas que forman la atmósfera sonora de esta película.

UNA CANCIONERA MEXICANA

Eugenia Roche, una de las bellas cancioneras que componen el Trio México Lindo

TRAEMOS a estas columnas la «vera efigie» de Eugenia Roche, una de las bellas componentes del trío «México Lindo» que oiremos en breve en La Habana.

Eugenia Roche—voz, simpatía, gracia, intuición artística—es una fina conocedora del cancionero mexicano. Su labor dentro del conjunto de que forma parte ha sido celebradísima.

El trío «México Lindo»—nombre muy típico—goza de predicamento en su tierra, habiendo obtenido recientemente la más preciada recompensa en un concurso celebrado en el teatro «Nacional» de México, con motivo de la Feria de la Luz.

En La Habana hay indudable afición hacia el «folk-lore» mexicano. Esta circunstancia y el ser las gentiles componentes de ese Trío artistas que lo han cultivado con inteligencia, temperamento y entusiasmo, nos permiten augurarle el más franco éxito durante su actuación aquí en el teatro «Campoamor».

EN EL NACIONAL

LA segunda Mujer, película de Conrad Nagel y Lila Lee—intenso drama de hogar que plantea un problema interesantísimo—persiste en el cartel del teatro «Nacional», donde la temporada de alto cine a precios populares sigue desarrollándose bajo el signo del éxito.

Ya hemos hablado con reiteración de esta película en estas columnas. Basta decir ahora que su exhibición en el «Nacional», en una buena pantalla y con un «vitaphone» excelente, ha satisfecho a los que ya se han hecho asiduos de las tardes y noches cinescas de nuestro primer coliseo.

LIRA: M-1867. HOMENAJE A JUAN TORENA.

Programa dedicado a Juan Torena, con dos producciones mejores y obsequiándose con fotografías de este actor hoy en Lira: DEL MISMO BARRO y DEL INFIERNO AL CIELO, ambas en español.

IMPERIO: A-5440. «EL HIJO DE SU PADRE». 10 CTS.

Magnífico programa hoy en el Imperio: ESPOSAS DEPRAVADAS por Teatrice Joy; EL HOMBRE MALO, nueva copia en español, por A. Moreno y J. Torena, y EL HIJO DE SU PADRE, por Lewis Stone.

LARA: A-1542. «LA GRAN JUGADA». 10 CTS.

Tres estrenos ofrece hoy tarde y noche el Lara. LA GRAN JUGADA por Eddie Quillan; SIEMPRE TE AMARE, por Anne Harding y «Los azares del juego», por Robert Armstrong Mañana «Claro de luna».

UNIVERSAL: «LOBOS DE MAR». «BAJO SOSPECHA».

Prosigue a la vanguardia de los selectos programas el Universal: Vea hoy: «Juventud descarriada» por Lionel Barrymore; «Lobos de mar», por Charles Morton; «Bajo sospecha», por Lois Moran.

PANTALLA

CAMPOAMOR: LAWRENCE TIBBET con ESTHER RALSTON.

¿Es usted soltero? Mire detenidamente a sus cuñadas y trate de comprender cómo un alma huérfana de amor como era la de LAWRENCE TIBBETT, puede fácilmente encontrar deleite y solaz en la ternura casi familiar de la mujer de su hermano. Las cuñadas de los hombres pueden tener con ellos ciertas demostraciones de cariño y de ternura que pasan como demostración de afecto fraternal, y que a veces son en el fondo, reflejo de un amor que nace, por esta causa, todas las mujeres que estén casadas con hombres que tengan hermanos simpáticos y agradables comprenderán el pecado de ESTHER RAISTON en la película EL HIJO PRODIGO, que hoy se estrena y en la cual LAWRENCE TIBBETT es el afortunado hermano del marido de ella.

El lunes, DEBUT del TRIO MEXICO LINDO, notable conjunto de cancioneras mexicanas, que obtuvieron el primer premio de la canción mexicana en el concurso celebrado en el Teatro Nacional de México el 18 de noviembre próximo pasado. Además el estreno de la cinta Metro dirigida por William De Mille FLOR DEL MAL y la comedia hablada en español por Charles Chase MONERIAS.

RIALTO: M-1831. «LAS MUJERES DE LOS DOCTORES». Estreno

Una producción de positivo mérito será estrenada hoy en teatro Rialto. Se trata de LAS MUJERES DE LOS DOCTORES, interpretada por Warner Baxter y Joan Bennet, en cuya film realizan una labor admirable, pudiendo asegurar se trata de una de las más bellas producciones de estos tiempos. Domingo, gran matinee.

NEPTUNO: M-2785. DESFILE DE LA PARAMOUNT.

En la matinee continua de Neptuno, de 2 a 7 p. m., se estrena una nueva copia de EL DESFILE DE LA PARAMOUNT, por Chevalier, Pereda, Clara Bow, Barry Norton y 50 estrellas más. También se estrena la nueva versión hecha por John Barrymore LA BESTIA DEL MAR, esta vez hablada y con Joan Bennet de compañera. Luneta 20 cts. LA BESTIA DEL MAR por la noche, comienza a las 8 p. m. y EL DESFILE DE LA PARAMOUNT y revista Pathé a las 9.30; 20 antes de las 8.30 y 30 después. Mañana «En fermeras de guerra» por Marie Prevos. Grandiosa matinee el domingo: «Enfermeras de guerra», Robert Montgomery; «Maridos a la orden», Dorothy Mackail; «La segunda mujer», Lila Lee y Conrad Nagel y «Un par de camareros», Stan Laurel y Olive Hardy. CHEVALIER el lunes.

RIVIERA: F-2040 «BESAME OTRA VEZ». Bernice Claire.

En tandas de 5.15, 8.15 y 9.45 se estrena la producción por Bernice Claire titulada BESAME OTRA VEZ, una revista y una variedad vitaphone. El sábado hasta el lunes: «Enfermeras de guerra», por Robert Montgomery. El domingo en matinee: «Cuerpo y alma», «Carne de Fuego», «Hérces del fuego», revista y comedias.

TRIANON: F-2403. MARIDOS A LA ORDEN. «Perla en el Fango»

A las 5.15, 8.15 y 9.45 exhibe hoy el Trianón MARIDOS A LA ORDEN por Dorothy Mackail y PERLA EN EL FANGO, por Betty Compson, que irá en la matinee de las 2, junto con la primera revista. Mañana: «La segunda mujer». El sábado «El teniente sonriente».

OLIMPIC: F-5501. «DECEPCION DE UNA RECIEN CASADA»

Hoy estrena el Olimpic la producción DECEPCION DE UNA DESPOSADA, por Jean Arthur y el «Rapto de la China», por Hoot Gibson. Luneta 20 cts. Mañana «Carne de fuego» por George O-Brien.

VERDUN: A-9206. EL DEBUT DE MAÑANA.

Con un ambiente extraordinario se presentará mañana la gran orquesta típica argentina «Buenos Aires» con el propósito de impresionar con su gran labor, pues su piano y el bandoneon son algo notable. El programa de hoy es LA DIVORCIADA, por Norma Shearer; LA PECADORA, por Constance Bennet y REDENCION.

WILSON: U-5863. «EL HAREM MALDITO». 10 CTS.

Muy interesante programa ofrece hoy tarde y noche el teatro Wilson. EL HAREM MALDITO, por Otis Skinners; LA CANCION DE LA LLAMA, por Bernice Claire, comedias y revista. Precio: 10 cts. Caballeros por la noche, 20. Mañana «El león y la oveja».

INGLATERRA: M-7069. «EL HAREM MALDITO». 10 CTS.

El programa seleccionado para hoy en el Inglaterra es muy atractivo: TRES CARAS AL ESTE por Constance Bennet; EL HAREM MALDITO, comedias y revista. Precio: 10 cts. Caballeros por la noche 20. El sábado «Cuerpo y alma» y «El domador de mujeres».

MODERNO: X-3306. «CARNE DE FUEGO». George O-Brien.

En función corrida de 5.30 en adelante exhibe hoy el Moderno: CARNE DE FUEGO, por George O-Brien; OH MADRE MIA, por Belle Bennet y revista. El sábado: GENTE ALEGRE, Roberto Rey. Pronto: «El teniente sonriente» por Maurice Chevalier.

TOSCA: I-3099. «ENFERMERAS DE GUERRA».

Hoy en el teatro viboreño se exhibe la cinta por Robert Montgomery titulada ENFERMERAS DE GUERRA a las 5.15 y 8.30, acompañada por la noche con «Todos eran valientes», por Ramón Novarro. Luneta 20 cts. Damas y niños 10. Sábado «De bote en bote».

REGINA: A-1407. «LA MUJER X». EN ESPAÑOL.

El teatro Regina, el preferido de las damas, exhibe hoy nuevamente la film en español por María Ladrón de Guevara LA MUJER X y AMOR DE ANGORA, comedia por Laurel y Hardy. Mañana estreno de PRINCIPE DE AMOR y PECADORA UNA VEZ.

CUBA: M-8970. «TODO POR EL AIRE». William Haines.

Hoy estrena el Cuba la producción por William Haines TODO POR EL AIRE, precedida de «De frente marchen» en español por Buster Keaton. Mañana «Madame Satanás» y «Tierra virgen».

E S C E N A

MARTI: MAÑANA. ESTRENO.

A propósito de la teoría del doctor López del Valle, que asegura que besarse equivale a suicidarse, compuso Sánchez Arcilla una preciosa revista con el título de NO ME BESES. De ocho cuadros, llenos de gracia de buena ley consta dicha revista, y si añadimos que fué musicalizada por dos maestros como Eliseo Grenet e Isidro Laguna, podemos asegurar que tiene asegurado el éxito. Toma parte en el estreno toda la compañía de Martí, y los coros han sido reforzados. En la tanda elegante del sábado, a las 5.15, vuelve a escena la revista de Rodríguez, Roig y Anckermann LAS SENSACIONES DE JULIA y un acto de mosaicos. El programa de hoy lo cubren «Alma de mujer», a las 8.45, y 'El hombre de la bulla» a las 10 20. Luneta 30 cts. Butaca 20, Tertulia 10.

CONTINUAN LOS EXITOS DE «PAYRET».

Hoy se exhibe de 3 a 11 y 30, SUNNY, por Marylin Miller y a las 5.30 y 9.30 LAS ALEGRES LOCURAS DEL DIA, tomando parte Carmita Ortiz y Julio Richard con sus ocho Richards Boys, que en número de conjunto con lindas muchachas, nada tiene que envidiar a las revistas extranjeras. Adelita Trujillo, que debutó anoche, confirmó su fama como artista de simpatía. Al final se presenta La Sinfónica de Jesús María, cuadro típico cubano de 30 artistas. Luneta todo el día, 20 centavos.

NACIONAL: «LA SEGUNDA MUJER».

Sigue llevando mucho público al Nacional la notable producción por Conrad Nagel y Lila Lee LA SEGUNDA MUJER y también se exhibirá hoy EL AMANTE VAGABUNDO, por Rudy Vaallet y Sally Blame. Para el viernes se anuncia «Maridos a la orden».

COSAS DE CINELANDIA

Para cualquier asunto relacionado con esta Sección, diríjase al Redactor Teatral y Cinematográfico del DIARIO DE LA MARINA

LOS «GANGSTERS» EN LA PANTALLA

LAS películas de «gangsters» obtienen cada día mayor mercado. A todos interesa esa vida dura, trajinada, afanosa, del «gangster», escurriéndose siempre entre las redes sutiles de la ley. Se empezó por fugaces excursiones a los suburbios donde el robo y el crimen tienen su escenario natural. Se hizo luego una gran película con ese escenario: «Underworld», exhibida en la Habana con el título de «La Ley del Hampa»; la inmensa película que nos reveló a ese gran actorazo que es Bancroft.

«Underwoold», puso de moda el género. Los estudios, desde entonces, aspiran a superarse unos a otros en la producción de ese tipo de obras.

Recientemente se ha producido una que ha logrado en la prensa y en el público de los Estados Unidos gran resonancia. Se titula «El pequeño César» y la veremos hoy en el «Fausto».

«El Pequeño César» tiene por lo pronto una atracción capital. El papel de «Rico» Bandello, el protagonista, alias «El Pequeño César», por ser efectivamente el regidor absoluto de una de las pandillas de forajidos más célebres de su ciudad, está desempeñado por un actor del teatro que precisamente se ha especializado encarnando en la escena figuras del hampa. Nos referimos a Edward G. Robinson, un joven actor, de bravas facultades histriónicas, tanto en lo que concierne a la mímica como en lo que atañe a la dicción.

Pero hay algo más: la trama interesantísima y nueva, dentro del género, de esta obra.

Y por último su reparto, en el que figuran la bella Glenda Farrell y un simpatiquísimo y joven galán, Douglas Fairbanks, Jr., de la misma madera del padre: actor cinematográfico por derecho no de herencia, sino de propia e inalienable personalidad.

DOUGHLAS FAIRBANKS en su última película EL PEQUEÑO CESAR que se estrena hoy en el Teatro FAUSTO

CARTEL DEL DIA

POR LOS TEATROS

PRINCIPAL DE LA COMEDIA. Recital de María Tubau y Pierre Clarel. Un gran programa, tomando parte estos dos notables artistas.

PAYRET. Cine y variedad. Carmita Ortiz, Julio Richard, Trio Peirano Parodi, etc., comedias y películas.

MARTI. Ca. Cubana de Zarzuelas. A las 8.45 «Alma de mujer». A las 10.30 «El hombre de la bulla».

ALHAMBRA. A las 8.15: «Modelos de Verano», «Gamiani» y «Carne de cabaret».

POR LOS CINES

CAMPOAMOR. A todas horas: Comedias y estreno de «El hijo pródigo», por Lawrence Tibbett.

ENCANTO. A todas horas: Reprise de «El desfile del amor», por Maurice Chevalier.

FAUSTO. A todas horas: Estreno de 'El pequeño César», por Douglas Fairbanks Jr.

NACIONAL. A todas horas: «La segunda mujer» y «El amante vagabundo».

RIALTO. A todas horas: estreno de «Las mujeres de los doctores», por Warner Baxter.

PRADO. A todas horas: estreno de «Mujeres de doctores», por Warner Baxter.

NEPTUNO. Comedias, «El desfile de la Paramount» y «La bestia del mar» en español.

REGINA. Comedias, «Amor de Angora» y 'La mujer X» en español.

RIVIERA. A todas horas: «Bésame otra vez» y comedia.

TRIANON. Matinée: «Maridos a la orden» y «Perla en el fango». Tandas elegantes: «Maridos a la orden.

OLIMPIC. «Decepción de una recién casada» y «El rapto de la China».

MODERNO. Comedias y «Carne de fuego».

TOSCA. 'Enfermeras de guerra» y «Todos eran valientes».

INGLATERRA. «El harem maldito» y «Tres caras al Este».

VERDUN. Comedias, «La pecadora» y «La divorciada».

LIRA. Homenaje a Juan Torena. Películas de Torena y regalo de fotos.

WILSON. «El harem maldito» y «La canción de la llama».

LIRA. Comedias, 'La gran jugada», «Los azares del juego» y «Siempre te amaré».

IMPERIO. «El hijo de su padre», «Esposas depravadas» y «El hombre malo».

FLORENCIA. «Madame Satanás» y «Tierra virgen.

UNIVERSAL. 'Lobos de mar», «Bajo sospecha» y «Juventud descarriada».

CUBA. Comedias, «De frente marche» (en español) y «Todo por el aire».

ROJO. «La incorregible» por Enriqueta Sierra y «Sigueme corazón».

RIVOLI. Tandas: Revista y «Caprichos de millonaria». Noche: El enigma del caso Argyle» y «Caprichos de millonaria».

Suscríbase al DIARIO DE LA MARINA

EMOCIONESE

ante la magistral labor de la famosa

CONSTANCE BENNETT

protagonista de la Super-Producción de la RKO-PATHE:

NACIDA PARA AMAR

(Born to Love)

PARTICIPE

así en el obsequio que ofrece el

TEATRO FAUSTO

al público que asista entre los días 22 y 28 de Septiembre. Este último día y simultáneamente con el estreno de esta gran producción, será entregado un moderno

Refrigerador

GENERAL ELECTRIC

absolutamente gratis a su afortunado ganador.

SERAN VALIDOS LOS TICKETS DE TODAS LAS TANDAS

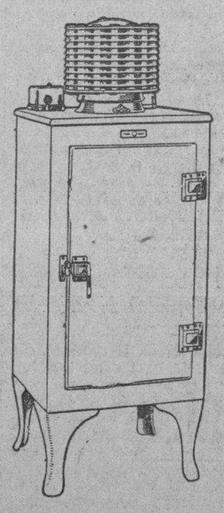

EL MEJOR VENDEDOR: el ANUNCIO en el "DIARIO DE LA MARINA"

M.E.C.D. 2016

Para ELLOS y Para ELLAS

CONSULTORIO

Por la DOCTORA HERMINIA PLANAS

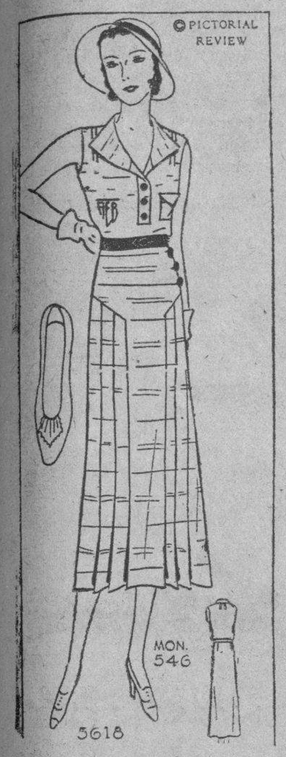

TRAJE DE SPORTS

Elegante traje de sport con iniciales en la blusa y botones de cristal.

Dra. Herminia Planas.
DIARIO DE LA MARINA.
Prado 103.
Habana.

A esta dirección deberá remitirse cualquier asunto relacionado con este Consultorio: «Para Ellas y Para Ellos». (No respondiendo que sufra extravío la correspondencia remitida a otra dirección).

MARINA

Mediodía sin sol. No hay un miraje
que alumbre el aire. Silenciosamente,
cae la lluvia, y en el triste ambiente
no flota ni una nube ni un celaje.
Todo está gris, y bajo el turbio (aguaje
tan sólo brilla un verde arborescente,
mientras el tedio, como oculta fuente,
fluye en mi corazón, frente al paisaje.
La vida se hace gris, como el tra- (monto,
y, sobre el gris e inacabable ponto,
todo es tristeza, soledad, hastío...
La parda bruma el horizonte puebla,
y los barcos se arropan en la niebla
como unos viejos que tuvieran frío...

Gustavo Sánchez Galarraga.

EL ZAFIRO:

Cuando es de grandes dimensiones y de color uniforme, de limpieza perfecta, el zafiro adquiere un gran valor, igual al del diamante; pero, frecuentemente, la piedra es lechosa y de matiz algo indeciso.

Los más bellos zafiros conocidos forman parte de los guarda-joyas nacionales de los diferentes países.

El famoso zafiro del collar de la Reina estaba estimado en 170,000 francos en el siglo XVIII.

Estas piedras preciosas provienen de Persia, de la Arabia y del Brasil.

Se distinguen varias suertes de zafiros: el zafiro macho, azul índigo; el zafiro hembra, azul celeste; el zafiro de agua es azulado, claro y verdoso. También los hay parduzcos y grises. En Finlandia, en el Brasil y en Ceilán hay, asimismo, zafiros de agua.

El zafiro blanco es un corindón incoloro, que la talla hermosea mucho.

Se ha extendido el nombre de zafiro a una porción de piedras que no lo son; tales como el zafiro del Puy y el del Brasil. Son sencillamente piedras azules, que no tienen la composición química natural del zafiro.

Para seleccionar una piedra fina y exquisita, tallada, puede hacerse una visita a la Joyería «Rotary», establecida en San Rafael y Consulado. Telf. M-8538.

En esta casa, que está al paso y en lo más céntrico de la ciudad, no solo encontrarán lo más moderno en piedras legítimas, sino también en fantasía de alta calidad y precios módicos.

Una especialidad de la casa es el reloj de platino y brillantes, forma «Baguette», para regalo de gusto propio.

PARA LIMPIAR EL YESO:

Cuando se quieren limpiar estatuitas de yeso se hace una papilla de almidón y se extiende en caliente sobre el objeto que se ha de limpiar con un cepillo suave, dejándolo secar.

El almidón se desprende por escamas, dejando la estatua como nueva.

El mismo procedimiento se sigue para la tierra cocida.

Es mejor planchar primero la ropa sin almidón y luego la almidonada, pues las planchas siempre funcionan mejor sobre el almidón si antes se han usado ya un rato.

MIRASOL:

La tintorería «Boston», seguramente se podrá hacer cargo de toda la ropa que desea limpiar y preparar para el viaje.

No olvide arreglar lo que tenga de invierno.

En ew York, ya se siente frío y se ha dado el cambio en la indumentaria para la nueva estación.

La casa «Boston», es rápida en entregar sus trabajos. Desde luego, que lo mismo se hacen cargo de trajes de caballeros, como de señoras.

Quitan completamente toda clase de manchas, sin perjudicar las telas.

Teléfono: U-2061. Virtudes, casi esquina a Belascoaín.

GUIA PRACTICA

COMO SE CUIDA UN PIANO:

El mucho uso de un piano, si las personas que lo tocan saben tocarlo, es casi lo que menos influye en que se desafine.

Los cambios de temperatura son las causas principales de la desafinación, por la influencia que tienen sobre la madera, y así se observa aquélla principalmente cuando comienza una nueva estación.

Por consiguiente, para evitarse el gasto y la molestia de llamar a cada instante al afinador, conviene mucho atender a la temperatura de la habitación en que haya de colocarse el piano.

La humedad no exagerada, es imprescindible y, por tanto, no debe dejarse que la atmósfera esté demasiado seca.

Para conocer si hay o no hay humedad en el aire, hasta poner en la misma habitación una planta cualquiera; si crece y prospera, es buena señal.

La temperatura de la habitación no debe ser nunca demasiado elevada, pero tampoco inferior a 20 grados centígrados.

Finalmente, debe evitarse que los rayos del sol den sobre el piano, y tapar éste muy bien cuando se hace la limpieza de la habitación.

Como con el tiempo y con el uso las teclas de los pianos suelen ponerse algo amarillentas, conviene limpiarlas, lo cual se consigue lavándolas con un compuesto de agua oxigenada muy concentrada (unos 30 volúmenes) y un 8 por 100 de éter.

Empleando sólo agua oxigenada la operación exige mucho tiempo y durante él suelen despegarse las teclas de marfil; por ello es preferible emplear el agua oxigenada concentrada, que es la que limpia, porque el éter tiene por único objeto hacer estable aquélla.

Además de las teclas, pueden limpiarse igualmente, todos los objetos de marfil.

DESCONSOLADA:

La pomada «Liliana», contra la vicie, puede pedirla a «El Encanto». Vale dos pesos el frasquito.

MARIA DE LAS MERCEDES:

Puedo informar, que la peletería Miami», de Neptuno 90, es una de las que ha recibido el zapato de tacón extra-alto, para vestir con los trajes largos.

Elegantes y de distinto material.

En charol, se llevarán mucho y también en otras clases, como piel clara, de colores o también en seda igualando los trajes.

El calzado de poco tacón, se lleva de día, con traje de calle. Para fiestas de tarde y de noche, los de tacón alto o extra-altos, como los que indico de la peletería «Miamis, que han llegado para la nueva temporada.

Hacen lucir muy elegante el pie, vistiendo traje largo.

CUIDADO DE LAS PLANTAS:

Las plantas que hay dentro de las habitaciones se riegan, por lo general, demasiado o poco.

En el primer caso, las raíces se pudren y en el segundo, la planta se seca por falta de agua y muere.

Es muy difícil determinar la cantidad de agua necesaria para las plantas en general, pues unas absorben más cantidad que otras.

Es necesario comprobar, tocando la tierra, si está seca o no, y regar la planta en el primer caso.

En general, es preferible regar las plantas a diario, sin echar gran cantidad de agua.

Para dar vigor a las plantas es buenos mezclar café con la tierra.

La falta de aire perjudica a las plantas que están en las habitaciones, y se ponen amarillas con rapidez.

Se les devuelve su frescura regándolas una o dos veces por semana con agua en la que se disuelve sulfato de hierro en proporción de diez a doce gramos de sulfato por litro de agua.

GEORGINA:

En este caso, debe ver al médico por tratarse de un eczema rebelde.

Mientras no puede hacerlo, lávese muy bien dichos lugares con agua jabonosa y después de enjugar las piernas, extienda por los eczemas la pomada «Excemicida».

Puedo llevar la fe a su espíritu, sobre la cura rápida de este medicamento, por haber asistido a curas completas en casos de largos años de enfermedad.

La pomada «Excemicida», no solo es buena en estos casos, sino también, para las irritaciones de la piel, para barritos y para granos.

Si se aplica en el momento que aparecen, es muy probable que no se desarrollen.

TRASPORTE DE HIELO:

Desde 1830 hasta después de la guerra civil, los veleros yanquis llevaban hielo de Boston a la India.

Al descubrirse los métodos de refrigeración artificial, esta clase de comercio desapareció.

¿SOLAMENTE EN AMERICA?

El perezoso es natural del Brasil. Se encuentra solamente en la América del Sur parte de la América Central, siendo uno de los animales más típicos del nuevo mundo.

Por qué usted, señor, no está en línea con sus compañeros?

—Y estoy en línea,señor; pero es que... los botines son de papá.

ENSALADA ALEJANDRA:

Se prepara con lechuga arrepollada cortada en cuatro; se sazona con aceite, cinagre, sal y pimienta; en el centro de la ensaladera se ponen manzanas sin cáscara ni semilla, cortadas en rebanadas finas; entre los trozos de lechuga se pone una juliana de trufas, corazón de apio, puntas de espárragos y nueces peladas; sobre las manzanas se ponen cascos de naranja.

Por separado se sirve salsa mayonesa.

No Mas Canas

PONGASE A LA MODA; QUITESE ALGUNOS AÑOS

Para teñir el cabello (y el bigote) no hay nada mejor que una tintura que Ud. mismo puede preparar en 5 minutos. Sólo necesita ½ litro de agua, una cucharada de glicerina y una caja de Compuesto de Barbo. Si gusta puede añadir 3 cucharadas de bay rum o de agua de Colonia. Compre estos ingredientes en la botica, mézclese y úselos para teñir sus canas. El Compuesto de Barbo lleva instrucciones completas.

STUDIO WARNER

3 RETRATOS de 8 x 10. Presentando este anuncio y $5.00

Oferta de Propaganda Tiempo limitado

Obispo 121 (altos)

H A B A N E R A S

Viene de la página CINCO

GRAN FESTIVIDAD HOY

NUESTRA SEÑORA DE LAS MERCEDES

La señora. Mercedes Lozano de Salup Juelle se verá muy congratulada.

Con muchos regalos.

Y muchas flores.

Mercedes Escobar viuda de Antiga, la respetable madre del doctor Juan Antiga, homeópata de alta celebridad, y su nieta adorada, Mary Caballero, la joven y bella esposa del muy querido doctor Francisco Ichaso, de la cual tengo encargo de decir que no recibe.

Una gentil dama.

De todas mis simpatías.

SEÑORA DE CORTES

Es la señora Mercedes Arroyo, distinguida esposa del estimado amigo Pablo L. Cortés, la que se verá rodeada de todo género de halagos y congratulaciones.

Yo le mando mi felicitación.

Cordial y afectuosa.

Una elegante y bella señora, Merceditas Jorge de Clews, que se encuentra en New York.

Mercedes de la Paz, la joven y bella señora de López Muñoz, a la que felicito especialmente.

Mercedes Lozano de Ruiz de Alejo y su graciosa hija Chea.

Mercedes Pacheco de Garrido, director del acreditado Colegio María Inmaculada, en la Víbora.

Es el santo también de su hija Merceditas Garrido Pacheco, una niña encantadora .

Mercedes Rayneri, distinguida esposa del doctor José M. Gatell, y su hija tan graciosa y tan bonita Mercy Gatell.

La joven y bella señora Mercedes Franca y Mazorra, esposa del señor Juan Giró, representante de la **Lanston Monotype Machine Co.** en Cuba.

Nena Arcilla de Ruiloba, Mercedes Martell de Larrondo y Mercedes Llorens de Carrillo.

Lydia Mercedes Corrieri, distinguida esposa del señor Mauricio García, tan bella y tan distinguida.

Mercedes Martí de Cacho Negrete, Mercedes Sobadía de García y Mercedes Herrero de Villada.

Mercedes Miranda de Solís, Mercedes Domínguez viuda de Rodríguez Acosta, Mercedes Pino de Pérez, Mercedes E. de Sainz y Mercedes F. de Díaz Molina.

Una bella y airosa dama, de singulares encantos, Mercedes Bardin de Davidson.

SEÑORA DE DAVIDSON

Habrá para ella felicitaciones, plácemes y flores con la expresión más afectuosa.

No recibirá.

Sépanlo sus amigas.

Mercedes Márquez, la señora de Manuel Márquez Sterling, embajador de Cuba en México y la esposa de nuestro ministro en la Argentina, Mercedes Prada de Carbonell.

Mercedes Fantony viuda de González y su hija Mercy, la bella señorita de Lecour, a las que llegarán estas líneas con un afectuoso saludo.

Mercedes de Cárdenas, directora del Colegio América Arias, en la Víbora.

Mercedes Dobeso de González, Mercedes Ramos Izquierdo viuda de Muller, Mercedes Campos de Miró, Mercedes Mejer viuda de Sallés, Mercedes de la Cruz de Pellicer y Mercedes López viuda de Huguet.

Mercedes Suárez de Suárez Murias, Mercedes Valdés Gallol de Ibáñez y Mercedes Díaz de Villar de Averhoff.

Mercedes María Lancís, gentil esposa del conocido y correcto joven Ignacio Escarpanter, antiguo y muy querido empleado del Departamento de Lotería.

Mercedes Valdés de Pastor, Mercees Arredondo de Ureña, Mercedes Aguiar de Martínez, Mercedes Vázquez de Varela, Mercedes García de Herrera, Mercedes Caula viuda de Avendaño, Mercedes Caula de Valdés, Mercedes Brito viuda de Rubert, Mercedes H. de Herrera y Mercedes Chappotín viuda de Morales.

Mercedes Pita, la distinguida señora de Antich, dueño del teatro Fausto, y su encantadora hija Merceditas.

Entre las novias del año, Nena Alemany de Martínez, Cuca Sánchez de Ascanio, Mercedes Antiga de Sánchez, Mercedes Alvarez Becerra de Domínguez, Mercedes Fernández Román de Godínez, Mercedes Costales de Avendaño y la gentil Mercy López, que el día quince de junio unió su suerte a la del distinguido joven Ismael Segura y Menocal.

Mercedes Ulloa.

Chea Agüero.

Cheita Varona, la bondadosa y respetable viuda de del Monte, madre de amigas queridísimas.

Se verá muy complacida.

Con muchas satisfacciones.

Mercedes Zarraluqui, distinguida esposa del querido doctor José A. Trémols, a la que mando mi más cariñosa felicitación.

Mercedes Valdés de Zarza, Mercedes Márquez de Romay, Fortuna Mercedes P. de Alonso, Mercedes Ubieta de Insúa, Mercedes Ruiz viuda de González, Mercedes Román de León y Mercedes del Corral de Alvarez.

Mercedes Pérez de Betancourt, joven y bella señora a la que felicito afectuosamente.

Una distinguida dama, María Palma de Adan, tía amantísima del doctor Pedro Palma.

Mercedes López de Sardiñas, Mercedes Fernández Blanco de Anrrich y la distinguida señora de Loynaz, Chea Perdomo.

Mercedes Llorens de Téstar, Cheché Vega de García y Mercedes Valdés Acosta, la viuda de Piedrahita.

Mercy del Monte de Maciá.

Mercy Albertini de Meneses.

Nena Trémols, bella esposa del querido amigo Chicho Maciá, tan celebrada en nuestra buena sociedad, donde luce y brilla.

Señoras jóvenes.

Un grupo numeroso.

Mercedes Olózaga de Larrea, Nena Kohly de Godoy, Mercedes Cinca de Soto Navarro, Merceditas Manso de Rodríguez Cadavid, Merceditas Ajuria de López, Mercy Más de Rodríguez Gato, Mercedes Linef de Ricard, Nena García Vega de Selma, Cheché Bauzá de Rosainz, Mercedes Llansó de Valdés Cartaya, Mercedes Medina de Rey, Mercedes Remírez de Sánchez Quirós, Merceditas Balsinde de Balsinde, Merceditas Valdés de Chacón de Calvo, Mercedes Obregón de Suárez, Mercedes María Coya de Cuadra, Cheché Sousa de Jiménez, Cuca Pujals de Carballo, Mercedes García de Sánchez Rosso, Mercy Ponce de Machado, Mercy E. de Ruiz y Chea Mojarrieta, la gentil viuda de Portuondo.

Mercedes María Larios de Gómez, joven e interesante señora, y su hijita Mimí, de doce años, tan encantadora.

Mercedes Mascort, interesante esposa del diligente y simpático Miguel Campuzano, de la renombrada Casa Ulloa.

En la festividad de la fecha celebra sus días, que le deseo de felicidad completa, la distinguida y bella señora Célida Ruiz, esposa del señor Roberto Agüero y Pichardo, ingeniero arquitecto de los Ferrocarriles de la provincia de Camagüey.

Mercedes Herrera, distinguida esposa del señor Alfredo Herrera, mi amigo leal y consecuente, tan querido siempre.

Mercedes S. Varona, esposa del señor Luis M. González, del alto personal del central **Toledo**, y su linda hija Merceditas.

Pilla Morales, graciosa y muy bonita esposa del doctor José María Chacón y Carbonell, funcionario de la carrera judicial.

Y cerrando la relación, la bella y muy graciosa Merceditas Taquechel, gentil esposa del doctor Joaquín Viñals.

Ausentes.

Forman un grupo.

Mercedes Alvarez Flores de Rivera, Cheché Pérez Chaumont de Rionda, Merceditas Martínez de Robbins y Mercedes Lasa.

Merceditas Montalvo de Velasco, Mercedes Mederos de Coxe y Merceditas Hidalgo Gato, bella esposa del doctor José Lara Miret, secretario de la Legación de Cuba en Inglaterra.

Señoritas.

Mercedes Madrazo.

Dechado de bondad, gracia y simpatía la encantadora Mercedes, gala, de las más preciadas de nuestros salones.

Se verá muy agasajada.

Llena de felicitaciones.

Celebrando su santo ofreció ayer un almuerzo en el hotel **Nacional** el siempre espléndido Mr. Catlin.

Una gentil señorita.

Graciosísima.

MERCY MARTINEZ VERDUGO

Es Mercy Martínez Verdugo, hija del doctor Isidoro M. Verdugo, especialista en enfermedades de los niños, y su distinguida esposa Teresa Hernández.

Mercedes Mencía.

Encantadora.

La linda Mercy Castro Montejo, alumna del Sagrado Corazón, en el Cerro, que pasará su santo rodeada de las amigas y condiscípulas de su predilección.

Merceditas Sigarroa, la hermana de Terina, como ella muy graciosa y muy bonita.

MERCEDES SIGARROA

Se verá hoy con motivo de su santo colmada de halagos, satisfacciones y alegrías.

Merceditas Rey, la hija del querido doctor Santiago Rey, popular representante a la Cámara.

Lo celebrará esta tarde con una fiesta en la posesión veraniega de sus padres en Santiago de las Vegas.

Fiesta en la que se servirá un magnífico buffet encomendado a la casa de Suárez, la cual tiene hechos, para este día, grandes preparativos.

Mercedes Sánchez Estrada, bella y muy graciosa pianista, ahijada del bueno y estimadísimo Nené de Armas.

Mercedes Chisholm.

Muy graciosa.

Una linda quinceña, Mercy Sáez Medina, a la que llegarán estas líneas con un saludo especial de felicitación.

Va con el saludo una flor.

Para otra flor, como ella.

Y completando la relación, la más pequeña de todas, Merceditas Armenteros y Valdés, el ángel de un hogar.

Un día feliz

¡Séalo para todas!

Merceditas García Cano, de la Orquesta Ensueño, que lo celebrará junto con su señora madre, Mercedes Cano de García, que ve llegar hoy el día glorioso de su boda de plata.

Chea Pedroso, la linda Chea, a la que hago una felicitación especial.

Mercy Coopat, la bella prometida del estimado compañero Manolo Marsal, de la redacción de **El País** y notable novelista.

Una encantadora, Mercedes Loynaz y Perdomo, representación de Cuba en el Certamen de Belleza celebrado en Río de Janeiro.

Quedó allí la huella.

De su hermosura infinita.

Mercedes Andreu y Olózaga, lindísima vecinita del gran central **Violeta**, en las cercanías de Morón.

Nena Llerandi.

Airosa, graciosísima.

El encanto y la alegría de sus padres, el señor Manuel Llerandi y su esposa, mi amiga muy querida Nicolasa Zabala.

Habrá para la linda Nena muchos regalos, muchas alegrías y muchas flores.

Mercedes Dorta, gentil y graciosa señorita, de la que tengo encargo de decir a sus amigas que no recibirá.

Merceditas Acevedo.

Encantadora señorita.

Hija del distinguido teniente Aquilino Acevedo, de la Policía Nacional, y su gentil esposa Leonor Alvarez.

Merceditas Menocal.

Sissy Govín.

Mercedes Diego, graciosa señorita, prometida del joven Angel García.

Merceditas Martínez de Villavicencio, lindísima niña que no podrá tener su acostumbrada fiesta.

Un grupo de niñas.

Todas muy graciosas.

Merceditas Lazcano y Bosch, Nena Larrea y Olózaga, Mercedes Bauta y Merceditas Ibor y Ruiz.

Mercy Lopo, Argelia de las Mercedes Ramos y Maseda y Merceditas Campillo.

Merceditas Díaz.

Mercedes Flores y Morales.

Merceditas Iraizoz, Mercy Nesta y la espiritual y muy linda Cheché Marill y Hermoso.

Mercedes Vérgez, Mercedes Sotolongo y Merceditas Hernández y González.

Merceditas Fernández, señorita muy graciosa, prometida del culto joven José Raúl Godínez.

Mercedes Mazón, la lindísima Mercedes, a la que mando un saludo especial de felicitación.

Mercy Marrero.

Muy graciosa y muy bonita.

Merceditas Aranguren y Carvajal, bellísima señorita, para la que habrá hoy, en sus días, las felicitaciones de sus incontables amigas.

Tendrá flores.

Muchas y lindas flores.

María de las Mercedes Reyes y Fernández, señorita muy graciosa, de dulces encantos.

Mercy D'Irichitty Sancho, muy bonita, en los quince abriles.

Hija de un distinguido matrimonio, el doctor Anselmo D'Irichitty y María Isabel Sancho, de la sociedad de Cárdenas.

Nené Soto Navarro.

Mercedes Rosquín.

A esta última, de la legión juvenil de **El Encanto**, mando por separado mi felicitación.

Merceditas Pérez Lamy.

Encantadora.

Mercedes Perdomo, Mercedes Torregrosa, Mercedes Aranda, Mercedes Aragón, Merceditas García, Capote, Mercedes Cabrera, Cheita Díaz Molina, Mercedes Pino y la graciosa Merceditas González Llorente.

Mercedes Anrrich.

Encantadora.

MERCEDES ANRRICH

Hija de un matrimonio tan querido de este cronista como Santiago Anrrich y Mercedes Fernández Blanco.

Señorita que pasea su dulce belleza por nuestros clubs elegantes.

Mercedes Muñiz y Angulo.

Gentil y graciosa.

Mercedes Loret de Mola, Mercedes Barbarrosa, Mercedes Daniel, Cheché Badía, Mercedes Barrié, Mercedes Govantes, Mercedes Zabala, Mercedes Rodríguez Santa, Mercedes Barillas, Mercedes López y Posada, Cheché Caballero, Mercedes Joglar y Entralgo Cheché Rosáinz, y mi siempre querida amiga Mercedes del Cueto y Vázquez, vecinita de Marianao.

Mercedes Cano y Fernández.

¡Gentilísima!

Mercedes Molina, Mercedes Téllez, Merceditas Romeu, Merceditas Peláez, Merceditas Sánchez, Mercedes Losada, Mercedes Infante y Merceditas Manso y Martínez.

Merceditas Soler y Lezama.

Airosa y bonita.

Alumna de las más aventajadas del Conservatorio Internacional de Música.

Mercedes Ledo, Mercedes Mata y la adorable viboreña Mercedes Xiqués y Gutiérrez.

Mercedes Baldós, Mercy Pérez Castañeda y Martínez Ibor y Mercedes Fernández.

Mercedes Crespo.

Muy bonita, de ojos verdes...

Mercedes Bertrand y Ordóñez, Mercy Andrade, Mercedes Alfonso, Mercedes Hernández Cartaya Mercedes D'Acosta, Mercedes Montalvo y Morales, Mercedes Salazar, Mercedes d ela Riva, Mercese Méndez Mercedes Peña, y Suárez, Mercedes Huguet y Suárez, Mercedes Henríquez, Merceditas Gutiérrez Fleitas, Mercedes Lastra, Mercedes Ramírez Tovar, Mercedes Morión, Merceditas Báez y Díaz, Mercedes Rodríguez Echemendía y Mercedes Selma.

Mercedes Cisneros.

Merceditas Zabala.

Merceditas Escoto .

Mercedes Gutsens Rodríguez, la adorable ahijada del decano de esta imprenta, el bueno y muy querido don Ramón Grau.

Mercedes Valdés Leal, Merceditas Beci, María Morales y Chappotín, Mercedes María Nogueiras, Mercedes Paniagua y Mercedes María Rizo.

Merceditas Corvisón, Mercedes Chané, Mercedes Francisco, Mercedes María Pujol y Mercedes Mazón y Lazcano.

EN LA FESTIVIDAD DEL DIA

Un día de felicidad.

De grandes alegrías.

Será el de hoy para la distinguida dama Chela Robelín de Morales Brodermann, tan airosa, tan gentil, como también para su linda hija Mercedes.

Las dos, en la festividad de Nuestra Señora de las Mercedes, celebran su santo.

Tendrán muchos saludos.

Y muchas felicitaciones.

EN LA EDAD FELIZ

MARIA ANTONIA REMIREZ

La edad de los sueños.

La dulce edad de los quince.

Con la fecha de hoy llega para una linda **jeune fille**, María Antonia Remírez y Sousa, la idolatría de sus padres, el distinguido doctor Mario Remírez y su gentil esposa María Antonia Sousa.

Se celebrará el fausto acontecimiento con un recibo de las amistades de María Antonia.

En su casa del Cerro.

Calzada y Patria.

Recibo de la tarde, después de las seis y media, tocando la orquesta de los **Crayzy Calts** en alternativa con un Son.

Tendrá flores.

Flores infinitas

DEL DIA

La Tubau.

Y Pierre Clarel.

Su presentación, asociados los dos artistas, constituye el acontecimiento teatral del día.

Será en el Principal.

A las nueve de la noche.

Día de moda hoy en el Sumner Casino, lo que equivale a decir que se verá muy animado, muy concurrido.

Y Sans Souci.

En su jueves de gala.

Enrique FONTANILLS

Regale FLORES

con el sello de elegancia tan imitado pero nunca igualado que caracteriza los trabajos de CASA TRIAS

...Regale flores:

Casa TRIAS

F-4338 --- F-4341
F-2514 --- F-2824

EL ÚNICO

ESAS NIÑAS PÁLIDAS

Si sus madres supieran el esmero con que se escogen los hígados frescos de bacalao empleados en la PREPARACION DE WAMPOLE; el cuidado con que se prepara, en los laboratorios de Henry K. Wampole y Cía., el extracto que entra en la Preparación legítima de Wampole; si pudieran venir a Filadelfia y ver la perfección de los aparatos, lo moderno del equipo, la competencia del personal técnico, la implantación de los métodos más sanitarios... no perderían un momento en ponerles en las manos de sus hijas un frasco de la PREPARACION DEL EXTRACTO DE HIGADO DE BACALAO DE WAMPOLE. Y como ésta, *libre de aceites nauseabundos, tiene un sabor tan agradable y se digiere con facilidad*, es claro que el segundo lo pedirán ellas mismas...

Para los catarros... la bronquitis... la anemia, la debilidad y el cansancio... es decir, para fortalecer el organismo, enriquecer la sangre y aumentar la resistencia contra las enfermedades consuntivas.

¡HAGA LA PRUEBA CON UN FRASCO!

Tan Buena Durante el Verano como en Invierno

WAMPOLE

Para obsequiar a las Mercedes, no olvide que en la CASA SUAREZ encontrará lo más selecto en dulces Kei Ke, Bocaditos y Helados. Teléfono M-7047 y F-2905

¡Mercedes! felicítela con flores

Nancy prado 36 telfs: a-4188 a-6111

EL PARAISO DE CUBA

GRAN HOTEL DEL BALNEARIO

A 800 Pies de Altura.

Tómese Una Vacación y Goce del Fresco y de la Tranquilidad de la Montaña

A dos horas y media de la Habana, en el centro de un valle encantador con un clima delicioso y aguas medicinales que le harán eliminar las toxinas del cansancio y de los disgustos y le curarán sus afecciones de las vías digestivas y urinarias. El más bello edificio del interior de la República. Gran Parque. Restaurant de primera clase. Habitaciones todas exteriores. Pensión completa incluyendo los baños y el uso de las aguas medicinales desde $3.75 al día.

Para los visitantes Table d'Hote excelente a $1.25 almuerzo y $1.50 comida.

EN EL GRAN HOTEL DEL BALNEARIO

SAN MIGUEL DE LOS BAÑOS

Pida las aguas de estos manantiales a sus únicos agentes. La Luna. Calzada y Paseo. — Teléfonos: F-6298 y F-1078. — Vedado. — Habana.

CUATRO veces al día damos por RADIO, GRATIS, su ANUNCIO

M.E.C.D. 2016

La Mezcla de . . .

(Continuación de la PRIMERA)

no sólo nos ahorraríamos parte de lo que gastamos en gasolina para ser quemada en los motores de combustión interna, sino que aprovecharíamos una gran cantidad de la materia prima no utilizable, por el expresado motivo, en la fabricación de azúcar. Basta considerar el beneficio que con todo ello recibiría nuestra economía, para comprender si tiene o no máxima importancia el asunto de que tratamos.

Son múltiples, y todas muy importantes, las derivaciones económicas e incluso sociales que tendría la implantación del uso del carburante nacional, en forma análoga a la establecida en diversos países. Empezaría por impulsar a la industria alcoholera, que a más de llenar las necesidades del mercado doméstico, muy limitadas en lo que toca al uso personal, por el impuesto prohibitivo que grava el producto puro—80 centavos por litro—todavía exportó en el año natural de 1930 poco más de medio millón de litros, con un valor declarado de $89.881 (415.832 litros, con destino a Guatemala; 104.150, para los Estados Unidos; 12.628, para las Islas Canarias; 7.570 para Honduras; 4.222, para las posesiones españolas en Africa; 884, para las Antillas Inglesas; 424 para Méjico y 8 para el Reino Unido de la Gran Bretaña); y unos siete millones setecientos y pico mil litros de aguardiente, facturados en $860.137 (5.314.695, para el Uruguay; 1.799.631, para las Islas Canarias; 134.175, para las posesiones españolas en Africa; 137.112 para el Reino Unido; 39.004 para Guatemala; 12.710 para el Africa Francesa; 9.819 para las Antillas Holandesas; 5.175 para la Argentina; 2.355 para Dinamarca, y 30 para Chile). A estas exportaciones cabe añadir las de la industria licorera, cuyo valor ascendió a $674.523, por ron en botella y $553 por ron en barril, y $41.258 por otros productos de destilación, no especificados en el resumen estadístico recientemente publicado por la Secretaría de Estado, única fuente oficial de que no es dable servirnos.

Tras el apreciable bien que advendría por virtud del ahorro en gastos de importación de gasolina y del desarrollo de la industria alcoholera con la fabricación del carburante nacional—cuyo empleo en los motores de automóviles no constituye una novedad entre nosotros, pues por algún tiempo estuvo implantado y no dejó de dar resultados satisfactorios desde el punto de vista técnico, como los dió antes y los sigue dando en otros países—se proporcionaría también otro beneficio infinitamente mayor al país, utilizando para la elaboración de alcohol los sobrantes de caña que no puede ser transformada en azúcar a causa de la restricción a que está sujeta la fabricación por el pacto de Bruselas. Esto representaría un gran alivio para los colonos, en su casi totalidad cubanos o españoles, que para el caso es lo mismo, porque no se verían en la dura e ineludible necesidad de perder buena parte del fruto de su trabajo; lo representaría igualmente para los ingenios, porque nada ganan con moler menos de lo que les permite su capacidad y nada pierden con aumentar, para ese objeto, su producción, si el precio a que de antemano la venden a los destiladores cubre el costo; lo representaría a la vez y por lógica consecuencia, para la masa de empleados y obreros que hallan medios de vida mejor cuando las zafras son plenas, y lo representaría, en definitiva, para nuestra insostenible situación económica. No verlo, es estar ciego.

Resulta, pues, inexplicable la demora que viene sufriendo en la Cámara el proyecto aprobado en el Senado, por el cual se trata de implantar en Cuba, del mismo modo y por las mismas razones que lo está en otros muchos países, la mezcla obligatoria de gasolina y alcohol, esto es, la preparación del carburante un poco impropiamente llamado nacional, para su uso en los motores de combustión interna. Ese proyecto podrá ser deficiente en algo, mas no en lo fundamental, y sea cual fuere la causa de que no se haya aprobado, debe decirse, porque no hay derecho a hacer concebir las esperanzas que en él se hizo que pusiera la opinión pública, para luego relegarlo al olvido. Si existen motivos que impidan convertirlo en ley, debieron verse oportunamente para no dar pasos en falso, y, en todo caso, deben declararse, porque ocultarlos no conduce a nada práctico.

UN ESCRITO SOBRE INFRACCION DE LEY

En la Sección del Registro de la Secretaría de Hacienda, ha sido presentado con fecha 22 del actual un escrito, por el doctor Jesús Riera, relacionado sobre infracción por la Droguería Sarrá y otros de la Ley de Emergencia Económica de 29 de enero del presente año.

El Partido . . .

(Continuación de la PRIMERA)

micios de 1932, operará independientemente de los liberales.

En el Senado los populares tienen los siguientes senadores: José Manuel Cortina, Celso Cuéllar, José Agustín Cruz, Camacho Padró, González Clavel.

Y en la Cámara los representantes Camacho Covani, Felipe Valls, Gabriel Ariza, Carmelo Urquiaga, Manuel Ramírez de León, Emeterio Zorrilla, José Ramón Cruells, Enrique Zayas, Francisco Cuéllar, Juan Felipe Cruz, Eladio González, Francisco Campos y Rafael Miyar.

EL RETIRO FORZOSO DE LA POLICIA

El señor Miguel Albarrán ha presentado a la Cámara la siguiente Proposición de ley:

«Al incluirse el Cuerpo de la Policía Nacional en los beneficios de la Ley de inamovilidad, para que esta sea efectiva, precisa derogar las disposiciones que obligan al retiro forzoso de sus miembros.

En ese sentido somete a la consideración de sus compañeros la siguiente

PROPOSICION DE LEY

Artículo 1. Se deroga en todas sus partes y efectos el artículo quinto de la Ley de seis de febrero de mil novecientos veinte, en que se dispone el retiro forzoso a los miembros del Cuerpo de la Policía Nacional por razón de edad.

Don Juan G. . . . .

(Continuación de la PRIMERA)

Pumariega y la sesión solemne en la Diputación.

En aquella tarde, la elocuencia se puso a las órdenes del corazón y se cruzaron discursos emotivos con el venerable amigo, quien traía un abrazo y un recuerdo de los que allá constituyen un número tan valioso de Amigos del País.

Pumariega es infatigable. Ha escrito mucho; publicó un libro con las impresiones de su viaje a Tampa, describiendo la Confederación de las Colonías Españolas en Cuba y concretando actuaciones patrióticas en la Perla de las Antillas.

Al felicitar a Posada por su trabajo, queremos que acompañe a este saludo el testimonio de cariño de los ovetenses que en aquellos días de su honrosa misión hicieron vida fraternal con el respetable amigo, que, si tiene en la Habana su residencia, guarda en su corazón un preferente lugar en que custodia su entusiasmo por la tierra que le vió nacer, tan cercana a Avilés, donde en nobles hogares existen parientes inmediatos muy estimados.

La Confederación . . .

(Continuación de la PRIMERA)

bates por la importancia de los asuntos tratados. Uno de los oradores propuso que fuera nombrada una Comisión para que visitara al doctor Octavio Zubizarreta, Secretario de Gobernación, y que se interesara por la libertad de los elementos obreros que se encuentran presos desde hace algún tiempo, entre ellos el señor César Vilar, Secretario General de la Confederación, y Miguel Montero y García, que ocupa el mismo cargo en la Federación Obrera de la Habana.

También se trató sobre el problema que tienen pendiente de solución los obreros del ramo del tabaco. Sobre este asunto se nombró una comisión encargada de visitar la Sociedad de Torcedores de la Habana y la Federación Nacional de Torcedores. Esta comunicará a los ejecutivos de las mencionadas entidades que encuentran identificados y dispuestos a solidarizarse con la masa torcedora.

POSIBLE SOLUCION DE LA HUELGA DE METALURGICOS

Con el regreso del Administrador de la Sociedad Industrial de Cuba, que se encontraba en viaje de negocios fuera de la Habana, se espera que entre en vías de solución el problema huelguístico planteado por los trabajadores de ambos sexos de la fábrica de anuncios de lata y envases de Luyanó. Los obreros y obreras en huelga, que son más de 200, se mantienen firmes y unidos. Aunque se espera que el problema quede solucionado, no se sabe nada nuevo en el Sindicato General de Metalúrgicos y Similares al que están afiliados los huelguistas en su totalidad.

LA UNION DE OBREROS DEL TRANSPORTE DE CARGA NO HA CONTESTADO AUN

La Unión de Obreros del Transporte de Carga, que tiene un problema pendiente de solución con el tren de carros de la Viuda de Méndez, no ha contestado aún a la mencionada casa por no haber podido reunirse. Se espera que en la reunión que celebrarán en el día de hoy tomen algún acuerdo definitivo. A la reunión asistirán distintas organizaciones que están interesadas en este asunto.

REPUESTO UN EMPLEADO DEL COMERCIO

El importante establecimiento comercial de San Rafael y Galiano, «El Encanto», no tiene problemas con sus obreros. Así le contestaron ayer a una Comisión del Sindicato General de Empleados del Comercio de Cuba, que visitó a la tienda con objeto de lograr la reposición del empleado José Castro Alvarez, que había quedado cesante. La Empresa contestó que no tenía problema con sus empleados y que Castro sería repuesto en el día de hoy. Los comisionados del Sindicato salieron muy conformes de la entrevista.

La Comisión . . .

(Continuación de la PRIMERA)

nadores mantienen el criterio de reformar la Reforma.

LA COMISION DE ACTAS

No se logró quorum tampoco en la Comisión de Actas, convocada para ayer con objeto de discutir la Ponencia del doctor Manuel Villalón sobre la libertad de los congresistas detenidos en la Cabaña.

La Comisión se compone de trece miembros. Faltaron ocho. Solo asistieron los señores Villalón, autor de la Ponencia; el doctor Jorge García Montes, presidente del Comité, y los señores Gustavo Pino, Joaquín Meso y José Luis Albuerne.

Los señores Villalón, García Montes, Pino y Meso son de filiación conservadora. El señor Albuerne es liberal.

A propuesta del señor Meso la Comisión ha quedado citada para el día 2 de Octubre.

Habíamos dicho ya que esta Comisión de Actas no celebraría sesión, y se ha confirmado.

LOS CONSERVADORES

Otro quorum que falla.

El de los congresistas conservadores convocados para ayer tarde en la Cámara.

A la cita acudieron muy pocos.

Se ha vuelto a convocar para el lunes de la semana próxima.

Como hemos publicado, se tratará en esa reunión de unificar a todos los conservadores.

El Fiscal Evocó . . .

(Continuación de la PRIMERA)

utilizó el procesado para machacar el cráneo a la víctima; sea cual sea el lugar donde se encontraban los tubos, dice el Fiscal, lo cierto es que fueron reconocidos como los que se armó el procesado para matar.

Pasa a la deposición de Juan Kauter, cantinero de la barra de San Isidro y San Ignacio, y que aseguró que reconoció a Lukauskas como el que iba delante de él, la noche del crimen y casi a la misma hora en que se cometió, y cerca del solar yermo, teatro del mismo, vacilando y recelando de quien lo pudiera ver y cómo se acordó del encartado cuando se enteró del crimen, reconociendo, también al Lakauskas ante el Juez, por lo que cae del todo la coartada del enjuiciado al aseverar que la noche la pasó toda en compañía de una mujer, cuando lo cierto es que pudo haber estado con ella parte de la noche y pudo, también someter el delito.

Se refiere a las pruebas indiciarias o mejor dicho, al conjunto de pruebas, que son más que suficientes, a su juicio, para determinar la culpabilidad del acusado, sin que sea necesario el que haya testigos presenciales que aun pueden ser desechados, pues los indicios son tan racionales, lógicos e irrebatibles, que ellos sólo bastan para que tenga el Tribunal la absoluta convicción, como la tiene el Fiscal, de que el procesado es reo del delito imputado.

Rebate, irónicamente, la declaración de Joaquín Martínez, el sereno del hospedaje La República, cuyo triste papel, agrega, es una reproducción de la protagonista La Celestina y va, en seguida, a la declaración de Margarita Rabasa, la que lee pues la testigo no pudo declarar ante el Tribunal por no haber sido hallada, pero que expresó en el Juzgado que Lukauskas extrajo un fajo de bliletes del bolsillo para pagar la habitación, los muebles y el calzado, viendo que tenía billetes de a diez pesos, que pudieran hacer un montón de doscientos pesos; ese dinero ni lo recibió Lukauskas de sus padres ni lo hizo trabajando, sino que lo sustrajo del bolsillo de las ropas de su víctima, después de rematarla, desapareciendo una vez que se convenció de que Krauskauskas había muerto.

Y en cuanto a la calificación del hecho, sostiene que no cabe otra que la hecha por él, remitiéndose a varias sentencias del Tribunal Supremo que tratan del delito que ha calificado él y de las agravantes que concurren en el mismo, así como las de premeditación y nocturnidad.

Y termina recordando al Tribunal la célebre causa de Sacco y Vanzetti en la que el Juez sentenciador dejó sentado el principio de que no es necesaria una prueba matemática, sino un conjunto de pruebas tales, como las que existen en este proceso, para llevar al ánimo, a la convicción del Tribunal, la culpabilidad del encartado: de no ser así, quedarían impunes muchos delitos y libres muchos criminales, pidiendo en definitiva que Lukauskas sea condenado a la pena capital.

Se Gestiona la . . .

(Continuación de la PRIMERA)

obtengan se sostendrán las cooperativas.

También laborarán por que se celebren convenciones feministas en la Habana; creación de hoteles para mujeres; preferente atención al mantenimiento de la paz universal para lo que cuentan con el apoyo de todas las asociaciones de esta índole en el campo internacional y, por último, poner en contacto a la mujer cubana con las altas figuras del feminismo de Norteamérica.

Asistieron a la reunión en representación de la Alianza Nacional Feminista su tesorera, la señora Marquesa de Tiedra, doctora María Gómez Carbonell, presidenta y las que ocupan cargos del Ejecutivo: señora Dolores G. Pola, doctora Rosalía R. viuda de Bustamante, señora Clementina Riaño de Riera, Concepción Campo viuda de Beche, señorita Serafina Blasco, señora Herminia Varona, señora Mercedes S. de Ferriol, redactora de la sección Para la Mujer y el Hogar de nuestro colega Información, señorita Graciela Sánchez, señora Carmen López de Roda, en representación de la Creche Habana Nueva, señora Enriqueta P. de la Moneda, compañera de esta redacción, señorita Angelina Muñoz, señora Teresa Gutiérrez, señorita Cuca Bustamante y señora Luz M. White.

Un Automóvil . . .

(Continuación de la PRIMERA)

de grave por el doctor Gronlier, médico de guardia.

Al declarar el lesionado a la policía que el hecho había sido casual, el chofer Salvador Elissart, fué dejado en libertad.

OTRO ARROLLADO GRAVE

La anciana Ursula Tomás Martínez, de 70 años de edad, natural de Bahía Honda y vecina de la calle Apodaca número 8, fué conducida a la Casa de Socorro de este Término por el vigilante Jose Cabrol, siendo asistida por el doctor López Sánchez de una herida contusa en la región rotuliana izquierda, fuerte contusión con hematoma al nivel del tercio posterior de la región femoral izquierda y contusiones diseminadas por todo el cuerpo.

Dichas lesiones se las produjo al ser arrollada en Calzada Real, en la Ceiba, frente al número 137, el ómnibus Auto Bus Amaro número 21, que guiaba el chofer Juan Antonio Pulido de la Peña, de la Habana, de 20 años de edad y vecino de Real 149, Ceiba, en los momentos en que ella trataba de huirle a otro vehículo que iba en dirección contraria.

El chofer Pulido fué dejado en libertad.

CORRESPONSAL.

Problemas . . .

(Continuación de la PRIMERA)

cuya agresión se ha buscado el origen en la lucha desde hace tiempo entablada entre patronos y obreros en lo que se refiere a la descarga de los buques que visitan nuestro puerto.

Queriendo, pues, recoger una impresión de labios de personas que, por su significación y experiencia pudiera ofrecernos noticias de esos problemas, nos acercamos ayer al señor Alfredo Padrón, representante de los trabajadores del puerto ante la Comisión de Inteligencia obrera y quien por más de 25 años ha trabajado en las labores de bahía.

¿Qué elementos la forman, y cómo funciona la Comisión de Inteligencia? Es pregunta sobre la que el señor Padrón nos informa:

—Desde hace años, todos los pleitos, conflictos y diferencias que surgen en el puerto entre patronos y obreros, es de la jurisdicción de la Comisión de Inteligencia, la cual se encuentra integrada por tres delegados de los patronos e igual número de delegados por los obreros. Actualmente, yo me honro al ser uno de los representantes de mi clase, en dicho organismo.

—Y ¿quién la preside?

—La preside el señor Juez Decano de esta ciudad.

—¿Cómo conoce la Comisión de esos problemas?

—Al surgir una diferencia, o al cometerse una infracción de los acuerdos previos entre las partes, conocen los comisionados de la denuncia consiguiente, la cual trasladan al presidente, para que imponga la pena. Pero en esto reside, precisamente, el mal del procedimiento, porque, probablemente por exceso de bondad, éste se concreta a recomendar a los patronos «que no lo vuelvan a hacer más», en vez de imponer castigos de arresto, que muchas veces merecen. Por esa condescendencia muchos patronos se creían omnipotentes, mientras que los obreros, con mucha razón, estiman ineficaz el organismo de Inteligencia.

Y agrega el señor Padrón:

—Menos mal ahora, pue desempeña, interinamente, la presidencia un juez que hace cumplir la ley inflexiblemente.

Hablamos con el delegado obrero y nos detenemos a comentar los últimos sucesos en que perdiera la vida el señor Naya.

—Hay otros intereses creados en el puerto, que es menester tener en cuenta, cuando se habla de problemas—nos dice—. Un grupo de importadores ha exigido a las compañías de muelles y almacenes una determinada cantidad de dinero que oscila de cuarenta a setenta centavos por tonelada. Cuando estas compañías se niegan a dicha petición, se ven excluidas y los barcos son descargados en aquellos que aceptan tan injusta como ilegal proposición. Y es natural, se ven obligadas a utilizar los servicios de obreros no organizados. Y nada digamos de mediadores y contratistas...

—«He ahí todo—nos dice el señor Padrón—. Cumpliéndose estrictamente la ley, el obrero, a quien injustamente se acusa, siempre, de todo lo malo que ocurre, se sentirá satisfecho.»

SE PREPARA UN VUELO DE OMABA AL POLO NORTE

WINNIPEG, Canada, septiembre 23. AP.—El capitán J. H. Slaughter, prepara un vuelo de Omaha (Nebraska) al Polo Norte, vía Winnipeg, y Chesterfield, para el mes de mayo de 1932.

El aviador espera llegar al Polo Boreal, y entonces regresar en dirección a Tokio, Japón.

Buenos días

LA MODA.

SE observa en la moda una tendencia a buscar en el pasado las líneas que definan el sentimiento estético de hoy. Parece como si la mujer quisiera eludir lo contemporáneo escondiendo la feminidad en "toilettes" de ayer.

Alguien dirá, presumiendo de enterado, que eso no pasa de ser coquetería. Otros —muchos— que ello supone sólo gatuperios de modistos, martingalas de la "alta costura" francesa para vender nuevos vestidos.

Sin embargo, la moda debemos explicarla según métodos psicológicos más finos. No es que regrese la mujer hacia la objetividad vestuaria del romanticismo. Sino que necesita, como elemento conservador por antonomasia, comprobar los intereses actuales de la vida en la piedra de toque de la misión histórica.

La mujer es como un vaso sagrado donde se guardan los óleos que alimentan la llama votiva de la inmortalidad. Su hoy ha de tener en cierta medida algo del pasado y algo del porvenir. Ser, al mismo tiempo que posibilidad maternal, nieta y abuela. Arbol nuevo en el clima amoroso de hoy, pero también el fruto consecuente y semilla en el surco.

La moda femenina es, así, una inquietud que recorre, en nombre de la experiencia del vestido, el cielo suntuario de la objetividad estética, atenta a las más elocuentes razones que haya tenido el arte para animar el amor a través de la vida.

El Encanto

Dos Ladrones Detenidos por los Expertos

(Continuación de la PRIMERA)

Uno de los malhechores, al advertir la presencia de la señora Luciana, se abalanzó a ella y con un cuchillo le infirió una herida en el brazo derecho, dándose después todos a la fuga.

Ha podido comprobar el teniente Miguel Angel Rodríguez, que los autores de este criminal hecho lo son Juan Fernández Rodríguez o Rosendo García, más conocido por «La Vaquita» o «La Galleguita», natural de España, de 52 años, sin domicilio conocido y Martín Martínez Vergara, (a) «San Martín», de 63 años y domiciliado en San Martín 14, por lo que procedió al arresto de ambos. El otro individuo no ha sido aun localizado por la policía.

En un registro que se llevó a efecto en la habitación de Martín, se ocupó un pantalón con manchas al parecer de sangre, y un cuchillo, y en las ropas de Fernández Rodríguez se ocuparon dos pañuelos, uno rosado, de mujer, y uno de hombre, color blanco.

Los detenidos quedaron en el calabozo de la Sección de Expertos, para ser presentados ante el juez de Instrucción de la Sección Cuarta.

EXPENDEDOR DE DROGAS

El sargento J. González arrestó a Félix Rodríguez Carrillo, de 35 años, vecino de Llinás, 42, por que al practicarle un registro en su domicilio le ocupó unas hojas de mariguana y tres ampolletas de cocaína. El detenido, según la policía, se dedica a expender drogas heroicas a los viciosos.

UN DETENIDO

Julián Mollana, de Marqués González, 19, fué detenido por los Expertos Sardiñas y Escobar, que está reclamado en distintas causas, por estafa, hurto e infracción de la Ley de Carreteras.

El Sr. Ricardo . . .

(Continuación de la PRIMERA)

ro y el público, ganaran sus comisiones menos rápidamente que ahora.

¿Matanza libre?

¿Construcción de mercados nuevos?

¿Fijación del precio de la mercancía?

El señor Campos no ha querido decir todavía en qué consiste su proposición. Espera presentarlo a la Cámara para darlo a la prensa.

Ofertas final de temporada

Las "ventas extraordinarias" de EL ENCANTO se explican con razones elocuentes. La de la oportunidad en primer lugar. Bajamos los precios por algo.

Ahora hemos bajado, hasta el límite extremo del costo del material de confección, el de

TODOS los ARTICULOS de VERANO

Y lo hacemos por encontrarnos metidos de lleno en las operaciones del

Balance

Pregunte en los distintos departamentos qué artículos de verano quedan. No queremos almacenarlos para el año que viene. Pero anticípese. Se trata de artículos

«Desurtidos»

POR EJEMPLO:

Todos los vestidos económicos seleccionados en seis grupos para las ofertas de estos días:

GRUPO No. 1. Vestidos de batista estampada y guarandol color entero, en gran diversidad de modelos. Tallas del 34 al 42, a..... 0.90

GRUPO No. 2. Vestidos de guarandol color entero adornados con bonitos detalles, en todos los colores. Tallas del 34 al 46..... 1.25

GRUPO No. 3 Vestidos de soiessete y guarandol estampado, en varios modelos. Tallas 34 al 46, a 1.85

GRUPO No. 4. Vestidos de holán de hilo color entero, adornados con finas golas de hilo. Todos los colores. Tallas del 34 al 44, a..... 2.75

GRUPO No. 5. Vestidos de holán de hilo estampado. Estilos muy elegantes, en todos los tonos. Todas las tallas, a..... 3.00

GRUPO No. 6. Vestidos de guarandol de hilo color entero, de muy buena calidad, en modelos muy bonitos. Tallas del 34 al 46, a..... 3.50

Primer piso.

El Encanto

TELF. A-7221.

Para VENCER la crisis, ANUNCIESE EN EL "DIARIO DE LA MARINA"

M.E.C.D. 2016

9A SECCION

Teléfonos:
Máquinas. . A-3785
Dirección. . A-4151
Admón . . M-7911
Sports . . M-7912
Clasificados A-3333

DIARIO DE LA MARINA

Teléfonos
Dirección. . A-4151
Admón . . M-7911
Sports . . M-7912
Clasificados A-3333
Máquinas. . A-3785

9A SECCION

AÑO XCIX — EL PERIODICO MAS ANTIGUO DE CUBA — LA HABANA, JUEVES, 24 DE SEPTIEMBRE DE 1931 — ACOGIDO A LA FRANQUICIA POSTAL — PAGINA NUEVE

LA ESPAÑA ACTUAL

La Federación Anarquista Ibérica

(Por LEON ICHASO)

El manifiesto de Angel Pestaña, Peyró, Clará y demás cabecillas de la Confederación Nacional del Trabajo, que hemos comentado en esta sección, ha servido para deslindar la situación y la actitud de los principales factores que la componen. Contestó a aquel documento en nombre de la Federación Anarquista Ibérica, Buenaventura Durruti, uno de sus más famosos próceres por sus hazañas de violencia y perturbación.

En dicho manifiesto se excita abiertamente a hacer cuanto antes la revolución, porque "no la na hecho la República española", la cual "es un gran peligro—así lo afirma—para las ideas libertarias", y porque "no ha dado ninguna garantía ni económica ni política al pueblo". Es mucho, según lo asevera dicho manifiesto—y con sobrada razón—el pavor que la Federación Anarquista Ibérica produce, a "los burgueses; pero está decidida y resuelta—así lo asegura—a no dar un paso atrás siempre que se trate de las reivindicaciones obreras". No cejará por lo tanto ni en la provocación de huelgas, ni en los atentados pistoleros ni en las perturbaciones con que día tras día, mes tras mes, ha sacudido la República.

Infiérese del citado manifiesto que la Confederación Nacional del Trabajo está en sus más importantes núcleos a merced de la Confederación Anarquista Ibérica. "Nosotros los anarquistas—dice Durruti—somos los que tenemos en nuestras manos la dirección verdadera de la organización obrera de Cataluña y de muchas otras regiones españolas".

No es esta una exageracion del temible libertario. Su asociación anarquista no tiene inscriptos en la Confederación Nacional del Trabajo más que dos mil socios. ¿Cómo con este número se puede dominar a los cuatrocientos mil socios con que cuenta la referida Confederación Nacional? Porque esos dos mil anarquistas son los que constituyen las juntas directivas de los sindicatos únicos. Desde ellas los manejan a su antojo; los traen y los llevan huelga tras huelga; administran libérrimamente, sin dar cuenta a nadie, el dinero de las recaudaciones semanales que asciende cada año a millones de pesetas y forman hordas de pistoleros para infundir terror y para dominar a fuerza de amenazas, de violencias y de sangre si fuere necesario.

Cuentan los anarquistas, para someter y manejar a los cuatrocientos mil socios de la Confederacion Nacional del Trabajo, con una gran ventaja; son éstos materia muy disponible para esa servidumbre. Ignorantes, fanáticos, sin criterio ni voluntad propia, se dejan arrastrar por las fogosidades utópicas y por el brutal dinamismo de los que les prometen un mundo completamente nuevo, levantado sobre los escombros del actual. Los anarquistas que se han erigido en jefes de esas masas amorfas e inconscientes son en general gente tan llena de audacia como vacía de sentido ético; gente según la frase vulgar "capaz de todo". Hubieran servido bien, a pesar de sus alardes democráticos, para mayorales en una hacienda de esclavos o para reyezuelos absolutos en alguna tribu africana, o para capitanes de bandidos en Sierra Morena.

He aquí como esos dos mil anarquistas y los cinco o seis mil comunistas que, según cálculos electorales, hay en España, han venido agitando y sacudiendo a su arbitrio a España y han puesto casi en trance de cataclismo la República. Esque se parapetaron en la Confederación Nacional del Trabajo y a pesar de los Pestaña, de los Peyró y los Clará, que a última hora quisieron sacudir su yugo, se adueñaron de sus fuerzas para perpetrar sus torvas y siniestras fechorías.

Ahora, bajo la presión, un poco tardía, pero saludable del Gobierno, está la fiera anarquista un tanto agazapada. Pero afila todavía sus colmillos y ejercita sus zarpas, al acecho de la primera ocasión en que se repita otra ausencia de autoridad.

LA ADMINISTRACION MUNICIPAL DE VILLAVICIOSA

GIJON, septiembre 23 ST. En vista de las informaciones que el gobernador ha facilitado a la Prensa sobre la Administración municipal de Villaviciosa, el alcalde y la mayoría de los concejales de aquel Ayuntamiento han dirigido sendos telegramas al jefe del Gobierno, a los ministros de la Gobernación y Estado y a los diputados asturianos pidiéndoles que se realice una inspección rigurosísima en la Administración de aquel Municipio, que sea dirigida por los diputados constituidos en Tribunal, para demostrar que la Administración municipal es y ha sido honradísima, sin que se haya padecido más caciquismo que el reformista, ya vencido.

EL JEFE DE LOS COMUNISTAS Y ALCALA ZAMORA

No se conoce todavía el fallo del consejo contra los soldados sublevados

MADRID, septiembre 23. (A. P.) — El señor José Bullejos, jefe de los comunistas españoles, celebró hoy una entrevista con el presidente provisional de la República don Niceto Alcalá Zamora, para protestar contra la persecución de que es objeto la prensa comunista.

Bullejos y Alcalá Zamora son antiguos amigos, dijo el jefe comunista al salir de la Presidencia del Consejo, por haber estado ambos presos en la Cárcel Modelo de Madrid, donde se conocieron.

EL CONSEJO DE GUERRA CONTRA LOS SOLDADOS INDISCIPLINADOS

MADRID, septiembre 23. (A. P.) — Todavía no se ha hecho publico el fallo del Consejo de Guerra seguido contra varios cabos y soldados de un regimiento de Artillería que se negaron a comer el rancho el 11 de este mes, a los cuales se acusó de rebelión.

Se tiene entendido, sin embargo, que cuatro de los encartados serán absueltos y que los restantes serán condenados a penas de doce a quince años de prisión.

NUEVO SECRETARIO DE LA EMBAJADA EN MEXICO

MADRID, septiembre 23. (A. P.) — Por el Ministerio de Estado ha sido nombrado el señor Enrique García Calamarte, primer secretario de la Embajada de España en México.

La Casa de España en Roma ha ofrecido una recepción magnífica en honor del Capitán Jiménez.—En el grabado puede verse un aspecto de la distinguida concurrencia que asistió a este acto.

LOS CAMPESINOS TOLEDANOS EN ACTITUD AGRESIVA

TOLTDO, Septiembre 23 (AP).—Comunican del pueblo de Otero que la Guardia Civil dispersó a distintos grupos procedentes de los pueblos comarcanos que intentaban asaltar las casas de los propietarios ricos.

Muchos obreros y campesinos fueron cacheados, encontrándoseles armas en su posesión.

El Gobernador Civil de la provincia señor Fernández Valderrama, cree que existía un movimiento combinado con los sucesos de Corral de Almaguer.

INTENSAS MODIFICACIONES EN EL DERECHO CIVIL DE ESPAÑA SI SE APRUEBA EL ESTATUTO CATALAN

Don Francisco Maciá, Presidente de la Generalidad, espera lleno de optimismo que el Estatuto sea aprobado, y Alcalá Zamora sigue pidiendo que sea incluído en la Constitución

BARCELONA, septiembre 23. (A. P.)— El presidente de la Generalidad de Cataluña, don Francisco Maciá, ha hecho declaraciones optimistas acerca de la solución que espera dé el Congreso de los Diputados de Madrid al Estatuto regional.

Confía el señor Maciá que el Estatuto se ponga a discusión en breve y que el bloque de diputados de la izquierda catalana y la minoría ierrouxista voten la enmienda presentada al proyecto de Constitución por el presidente Alcalá Zamora, confiriendo a las regiones la facultad de gobernarse dentro de ciertas limitaciones que no atenten contra la unidad nacional.

Como se recordará, la enmienda de Alcalá Zamora en cuestión fué rechazada por unanimidad por los miembros de la Comisión de Leyes Constitucionales y el Congreso desechó ayer una enmienda en que se incluía a las regiones dentro de la organización de España.

ALCALA ZAMORA DEFIENDE EL ESTATUTO DE CATALUÑA

MADRID, septiembre 23. (A. P.) — El Congreso continuó estudiando hoy el problema regionalista, haciendo uso de la palabra varios diputados de Canarias. Seguidamente el presidente del Consejo, señor Alcalá Zamora, pronunció un discurso defendiendo la enmienda que había presentado relativa a que el Estatuto de Cataluña se incorporase a la Constitución con el objeto de facilitar la labor del Congreso.

Explicó detalladamente el señor Alcalá Zamora las modificaciones que se harían al Derecho Civil español en el caso de que se incorporase la legislación nueva de Cataluña. Examinó todas las modificaciones que han de precisarse para llenar las aspiraciones de Cataluña sin dañar a España.

Jaime Carner, diputado catalanista, habló para insistir en la necesidad de que se conceda la autonomía a Cataluña y Luis Zulueta pidió que la enseñanza del castellano sea total en España y lo más amplia posible dado que en los momentos actuales se va agrupando la cultura mundial por medio de grandes grupos de distintas lenguas, especialmente la inglesa, francesa y española.

El señor Alcalá Zamora insistió en la necesidad de su enmienda, y en que se solucione de una vez para siempre lo del problema catalán.

Terminó la sesión con la intervención del diputado Royo Villanova, para quien pronunció un discurso atacando el Estatuto de Cataluña.

En la sesión de esta noche se tratará del problema económico, esperándose que haga uso de la palabra el ex ministro Santiago Alba.

MADRID, Septiembre 23 (AP).—El presidente del Congreso, don Julián Besteiro, ha desmentido los rumores de crisis que circulaban hoy por los pasillos de la Asamblea.

Se decía que en el caso de que no se aprobara la enmienda que había presentado Alcalá Zamora sobre el Estatuto de Cataluña, dimitían los ministros de Instrucción Pública y Economía Nacional, señores Marcelino Domingo y Nicolau D-Olwer, respectivamente.

El presidente de la Asamblea declaró que considera inverosímiles tales rumores.

UNA COMISION PARA ESTUDIAR LOS DAÑOS QUE OCASIONE EN ESPAÑA LA BAJA DE LA LIBRA

Por su parte toman medidas los exportadores malagueños de frutos a la Gran Bretaña

MADRID, septiembre 23. (A. P.) — El Gobierno ha acordado convocar una conferencia económica en los primeros días del mes de octubre próximo para que estudie el problema de la baja de la libra esterlina y sus consecuencias en relación con las finanzas españolas y proponga las soluciones que considere más acertadas para evitar perjuicios a la nación.

Citará el Gobierno a las representaciones industriales y comerciales de España y también a los representantes obreros.

Dícese en los centros oficiales que los estudios que realice la citada conferencia servirán de base para modificar algunos tratados y para la confección de nuevos aranceles de aduanas.

Por otra parte, según el ministro de Economía Nacional, el señor Nicolau D-Olwer, la Comisión internacional designada en Consejo de ministros de ayer para que estudie los daños que pueda causar a España la baja de la libra esterlina se reunirá también en los primeros días de octubre. Los ministros que forman parte de esa Comisión serán asesorados por treinta personas, las cuales aun no se han designado.

A juicio del ministro de Economía Nacional no deben esperarse ventajas para España de la baja de la libra esterlina, sino perjuicios.

REUNION DE EXPORTADORES MALAGUEÑOS

MALAGA, septiembre 23. (A. P.) — Los exportadores de pasas, limones y almendras, que tienen en el mercado inglés una de las mejores fuentes de ingreso, se han reunido para adoptar medidas ante el grave problema que representa para la economía de esta provincia la baja de la libra esterlina.

LA DIVISION EN REGIONES FUE RECHAZADA

Suspendida la negociación con el Vaticano a causa de la ausencia del Sr. Lerroux

MADRID, septiembre 23. (AP.)—Después de abierta la sesión del Congreso por el presidente Julián Besteiro, éste y el presidente provisional, don Niceto Alcalá Zamora, pronunciaron breves discursos expresando el sentimiento que ha producido a la Cámara el fallecimiento del diputado y ex presidente don Miguel Villanueva, que tanto trabajó en los últimos tiempos por el advenimiento de la República.

A continuación se continúa la discusión del proyecto de Constitución. Varios diputados presentan enmiendas al artículo octavo que trata de la organización nacional, las que fueron rechazadas.

En relación con el mismo artículo, el diputado canario don Andrés Orozco, del partido radical, propone que se diga que España está formada por regiones, además de provincias y municipios. La enmienda se desecha en votación, acordándose que continúe reunido el Congreso esta noche para conocer del suplicatorio de la Comisión de Responsabilidades para procesar al diputado José Calvo Sotelo, ex ministro de Hacienda de la Dictadura.

SUSPENDIDAS LAS NEGOCIACIONES CON EL VATICANO

MADRID, septiembre 23. (AP.) — El subsecretario de Estado señor Agramonte, ha declarado que por el momento se han suspendido las negociaciones con el Vaticano. Créese que esto se deba a la ausencia del ministro Lerroux, que se encuentra en Ginebra.

Información Telegráfica de la Isla

Por Nuestros Corresponsales

UN SOLDADO HACE VARIOS DISPAROS A UNA JOVEN

MATANZAS, septiembre 23. — El soldado Amador García, perteneciente al escuadrón número dos, del T. Táctico número cinco, penetró en el domicilio de la joven Lucía Borges y Ponce, de Cidra, de 21 años, soltera y vecina de Acosta trece, en el barrio de Versalles, disparando contra la misma todas las balas del revólver que portaba, hiriéndola con uno de los disparos y haciéndole después agresión en la cabeza con dicha arma.

Conducida la herida al centro de socorros, fué asistida por los facultativos de guardia de una herida de proyectil de arma de fuego con orificio de entrada en la región deltoidea derecha y orificio de salida en la región escapular derecha, fractura de la cápula derecha y dos heridas contusas en la región occipital de carácter grave.

Después de curada fué trasladada al hospital civil para su tratamiento.

Motivó el hecho el oponerse ella a reanudar las relaciones amorosas. El agresor fué detenido y conducido al cuartel Agramonte iniciando el juzgado de instrucción las diligencias correspondientes.

CORRESPONSAL.

PUERTO INACTIVO

MATANZAS. Septiembre 23 —El Puerto de Matanzas continúa sin movimiento, ya que como puede observarse por notas que venimos publicando, los azúcares depositados en los almacenes de esta ciudad son transferidos para otros puertos.

CORRESPONSAL

PESCA DE UN GRAN TIBURON

CIEGO DE AVILA, Septiembre 23

El vecino del puerto de Júcaro, Manuel Pérez León, práctico mayor de aquel puerto, pescó en unión de otros compañeros un tiburón de doce y medio pies de largo. Dicho escualo tiene siete hileras de dientes..

Al ser apuñaleado en el vientre, el pez se le encontró una gran cantidad de esponjas, corúas y varios objetos.

CORRESPONSAL

VEASE MAS INFORMACION TELEGRAFICA EN LA PAGINA DOCE

LA FAMILIA FORTUNY ENVIO A N. YORK UNA COMISIONADA PARA BUSCAR UN CUADRO SUSTRAIDO

Detención de un catalán contrabandista de armas, tabaco y cocaína a Francia

NEW YORK, septiembre 23 ST. En los periódicos americanos «The New York Tribune» y «The New York Sun», se anuncia con grandes titulares la llegada a Nueva York de una comisionada por la familia Fortuny, encargada de la busca del famoso cuadro de Fortuny «El jardín de los poetas, que, como es sabido, fué robado en Madrid con ocasión del incendio de conventos.

Los citados periódicos dan al cuadro un valor en dólares verdaderamente extraordinario.

Lo cierto es que, a pesar del considerable tiempo transcurrido desde su desaparición, no se ha logrado hallar una pista.

DETENCION DE UN CATALAN CONTRABANDISTA

PERPIGNAN, septiembre 23 ST. Desde hace algún tiempo, la Policía venía vigilando cautelosamente a un catalán llamado Francisco Sabatell, natural de Prats, de quien se sospechaba se dedicaba a hacer contrabando, en unión de otros individuos creyéndose que había pasado la frontera española varias veces para introducir en Francia armas.

Al fin, la Policía ha practicado la detención de dicho individuo, actualmente domiciliado en Beziers.

Al ser registrado se encontró en su poder doce pistolas automáticas con sus respectivos cargadores, una importante cantidad de tabaco español y varios kilos de cocaina.

UN CAPELLAN DE LA ARMADA, AL BUQUE-ESCUELA

El pueblo de Ferrol pide al Ministro de Marina que siga trabajando el Arsenal

MADRID, septiembre 23. (A. P.) — El ministro de Marina señor Casares Quiroga, ha dispuesto que un capellán de la Armada embarque a bordo del buque escuela «Juan Sebastián Elcano», que en breve comenzará un viaje de instrucción. Queda facultado el sacerdote castrense para oficiar en las mismas condiciones que se hacían bajo la monarquía.

La decisión del ministro obedece a que la casi totalidad de las familias de los guardia-marinas han pedido que se les ofrezcan los servicios religiosos a bordo de dicho buque.

PIDE FERROL QUE CONTINUEN LOS TRABAJOS EN EL ARSENAL

EL FERROL, septiembre 23. (A. P)— El Comité de Defensa de los intereses del Ferrol ha dirigido un razonado escrito al ministro de Marina, en el cual expone el derecho que asiste a este pueblo para reclamar la atención del Gobierno en lo que se refiere a que no se interrumpan los trabajos en el Arsenal.

DESIGNADAS YA LAS PLANTILLAS DE PROFESORES NECESARIOS EN LOS COLEGIOS DE 2a. ENSEÑANZA

A un aristócrata sevillano le desvalijaron la casa en Cádiz cuando fué a la playa

MADRID, septiembre 23 ST. Respecto a las plantillas de profesores de colegios dedicados a la segunda enseñanza se ha dispuesto que todos los colegios dedicados a la segunda enseñanza, incorporados o no, cuya matrícula sea inferior a cien alumnos, sean éstos colegiados o libres, deberán tener una plantilla de dos profesores en Ciencias y tres en Letras.

Aquellos cuya matrícula sobrepase esta cifra, necesitarán ocho: cuatro en Ciencias y cuatro en Letras.

Las condiciones que habrán de reunir los profesores de estudios especiales, se ajustarán a las reglas que se dictarán por este Ministerio antes del comienzo del curso.

Se organizará la inspección adecuada para dichos Colegios.

ROBO IMPORTANTE

CADIZ, septiembre 23 (ST.) En el hotel de la Playa, cuando se bañaba el aristócrata sevillano D. Faustino Martínez Amores con su esposa e hijos, al regresar a sus habitaciones notaron que de un cofre que guardaban en un armario había desaparecido una sortija con un solitario, valorada en 3.000 pesetas; gemelos, cadenas y otras prendas por valor de 4.000 pesetas, y 475 en billetes. Se ignora quiénes puedan ser los autores. La Policía trabaja activamente para descubrirlos.

CIEN OBREROS ASALTARON UN AYUNTAMIENTO

En el pueblo Toledano de Corral de Almaguer, ya se ha restablecido la calma

MADRID, septiembre 23 (A. P.) — Un telegrama de Sevilla da conocimiento de que un grupo de unos cien obreros sin trabajo intentó penetrar por la fuerza en el edificio del Ayuntamiento para exigir al alcalde que les diera ocupación.

Las fuerzas que prestaban servicio en el Ayuntamiento, disolvieron al grupo, dando algunas cargas, aun que sin consecuencias.

TRANQUILIDAD EN CORRAL DE ALMAGUER

TOLEDO, septiembre 23. (A. P.) — Comunican del pueblo de Corral de Almaguer, donde el domingo se registró un motín, encerrando en la cárcel los comunistas al juez, al secretario y al fiscal y ayer la Guardia Civil causó cinco muertos y varios heridos, que debido a la concentración de fuerzas del Benemérito Instituto reina tranquilidad.

Las autoridades continúan adoptando precauciones, temiéndose que tan pronto como la Guardia Civil regrese a sus puestos, pueda alterarse el orden nuevamente.

España y la Política Internacional

(Por RAUL MAESTRI)

La presente reunión anual de la Sociedad de Naciones, que presidirá don Alejandro Lerroux en su carácter de Ministro de Estado de la República Española en la política internacional y sus posibles fines. Se comprende que la opinión pública española, solicitada por tantos y tan fuertes estímulos de política interior, no tenga en estos momentos serenidad y ánimo suficientes para enfocar este problema, aunque ya algunos sectores avisados y algunas voces preclaras — en el Parlamento, por ejemplo, la de don Fernando de los Ríos— han procurado atraer la atención sobre él. A España le importa este asunto más de lo que a primera vista pudiera suponerse. En el extranjero, en Europa misma, existe una leyenda negra alrededor de España que no se limita a su obra en América. Recuerdo cuando en Berlín, en un curso para estudiantes extranjeros, nos decía a un colega español y a mí nada menos que americano de Harvard que para él España era la imagen del ocio absoluto, pero de un ocio sin Platón y sin Aristóteles. Y hasta gran parte del hispanismo profesional que se cultiva por esas latitudes está hecho de incomprensiones y prejuicios de esta laya.

Puede decirse que la posición internacional de España es privilegiada. Lo es doblemente, por el contraste que ofrece con los conflictos que se ciernen sobre la casi totalidad del planeta. Del Pirineo para arriba la vida nacional y la personal de cada individuo se desarrolla bajo el signo de una amenaza inminente y permanente. Se vive como de prestado de los acontecimientos, que todavía se encuentran en un punto tal de embrollo que impiden por el momento la solución trágica que llevan dentro. Pero el virus se presiente y ya todos, con un fatalismo que da a la sociedad europea de hoy un relieve de hondo desencanto, aguardan su presencia como la de un irremediable fenómeno cósmico. El caso de España, en cambio, es diferente. No se ven las zonas de rozamiento con otras potencias que justifiquen un augurio pesimista; tampoco la radical oposición de intereses que excluya todo arreglo transaccional; su permanencia en Marruecos, que es un ejemplo de imperialismo algo falso, no la coloca en un plano de peligrosa rivalidad con Francia o Inglaterra, las potencias que pudieran llevar en ella alguna mira propia. España, pues, goza de una rara neutralidad en medio a las intersecciones políticas e imperialistas de esta época, y en cambio se ve al frente, por razones obvias de todo el mundo hispánico que puede con ella, si de veras nos limpiamos todos de rencores y convencionalismos sin fundamento, formar una unidad de cultura que traería consigo una considerable significación política para cada una de las partes.

Pero no basta una fácil coyuntura para garantizar el triunfo. Es menester además la acción inteligente y discreta, el elemento personal perspicaz. Yo creo —y no sería oportuno en esta ocasión buscar datos en la historia para comprobarlo— que el español no es un temperamento político. Hay quienes opinan que ello se debe a las circunstancias peculiares de varios siglos de historia española, en que la vida pública se ha mantenido tristemente opacada. Pero me parece que el argumento, con tener mucho de cierto, no es bastante para explicarlo todo. En Rusia ha habido menos ambiente político, o en el Japón, y uno y otro país han mostrado y siguen mostrando una aguda capacidad política, diplomática. Alemania, en cambio, donde, salvo breves períodos, siempre se ha mantenido un ambiente de vida pública intenso muestra, como España, una ingénita impericia para estos avatares. Parece muy probable que cada raza lleva un fondo psicológico específico, al márgen de los cambios estructurales, y que este patrimonio adopta en sus concreciones una asombrosa persistencia. El español —más concretamente, el castellano— es, como el alemán, hombre de esencias, de absoluto, de tensión metafísica, elementos todos eminentemente antipolíticos. Es, quizás, pertinente esta digresión para ir críticamente a la consideración de la conducta internacional de España. Los primeros que deben hacérsela son los españoles mismos, que no deben dejar el rigor con sus propias cosas que es una de las notas más respetables del pensamiento español desde iempre.

El mayor peligro que existe actualmente para la política internacional de la República es el que alguien quisiera hacer con ella fortuna personal para ostentarla en el

(Continúa en la página TRECE)

ORBE

LEA ESTA NOCHE EN LA REVISTA ORBE

«Una semana del Mundo».
«Si La Marina de Guerra Inglesa se sublevase», por Marcial.
«Catalina se hace Soldado», por Juan Luis Martín.
«Mahatma Gandhi ante el Poderío Británico», por Francisco C. Bedriñana.
«La enfermedad de Sandino», por Carlos Duarte Moreno.
«Accidentes del Trabajo».
«París, el Paraíso de los Negros», por Pedro Guillenar.
«Dos hombres que no veían». Cuento, por Kinlay Kantor.
«Los hombres más ricos del Orbe», por J. A. F. de C.
«Madrid, Psico-Político, por Lino Novás Calvo.
«Ciudades de Cuba, Cienfuegos», por José Navarro de Oca.
«El Lago de Atitlan, asombroso lugar de Guatemala, por Rodolfo Arango.
«Modas-Cartas de París-La Mujer y el Automóvil, por Henriette Chandet.
«Cultura del Hogar-Una Residencia Cubana.
«Humo de viaje», por el Conde del Rivero.
«Una semana en sociedad», por Rubén Otero.
Aparte de las acostumbradas secciones de Balompié, por Kick-Off; Modas-Sugestiones por E. Planas de la Moneda; Emociones, por Mary Morandeyra; Radio, Cine, por F. I. Deportes y Cultura Física, por Aramís del Pino. Además, en este número de «Orbe» encontrará Vd. un selecto material gráfico informativo de palpitante actualidad.
Compre «Orbe» esta tarde al vendedor.

48 Páginas. 10 Centavos.

HOTEL ALAMAC
Broadway y Calle 71
New York

Es, desde hace años, el hotel preferido de todos los cubanos, por su edificio a prueba de incendio, su gran confort su cocina criolla, y el ambiente de «hogar» que en él se respira.
Estas circunstancias lo hacen el sitio ideal de residencia de todas las familias cubanas que visitan ésta ciudad, así como de los más conocidos hombres de negocios de Cuba, de señoras que se ven obligadas por cualquier motivo a viajar solas, de jóvenes estudiantes en los Estados Unidos y de señoritas colegialas.
En el piso tercero se hallan instaladas las oficinas del DIARIO DE LA MARINA con un salón de descanso y lectura a la disposición de todos los cubanos.
Los intérpretes del Hotel estarán en los muelles y estaciones a la llegada de los vapores y trenes.
Cuartos con baño desde $3.00 diarios y $75.00 mensuales. Además la Dirección está dispuesta a estudiar arreglos especiales con los clientes.
Para más informes y solicitud de presupuestos dirigirse a:

Mrs. Evangelina Agüero
Gerente Hispano

Hotel ALAMAC
Broadway & 71st. Street, New York
CABLE ALAMACOTEL, NEW YORK.

HABANA CAMAGÜEY

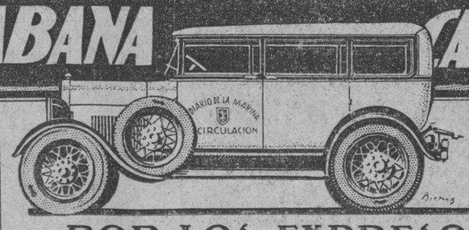

GARANTIA Y SEGURIDAD

Para más informes. Sr. BARANDALLA M-8787

POR LOS EXPRESOS DEL "DIARIO DE LA MARINA"

A cualquier hora del día y de la noche que usted necesite trasladarse a alguna parte de la República, llámenos por teléfono y le enviaremos un carro cerrado especialmente equipado.

SALIDA DE LA HABANA: 3 de la madrugada directo a Camagüey por Tte. Rey
8 de la mañana, por Prado.

PRECIOS:

De la HABANA a Sta. Clara . . $3.00 — De CAMAGUEY a la HABANA. $5.00
De la HABANA a CAMAGUEY 6.00 — De Sta. CLARA a la HABANA. 2.50

GOMAS HOOD RESISTENCIA

DISTRIBUIDOR J. J. OTERO
PRADO 21

ANUNCIANTE: Tiene Vd. derecho a usar, GRATIS, nuestra Estación de Radio

M.E.C.D. 2016

HISPANO Y FORTUNA JUEGAN ESTA NOCHE FOOT BALL EN EL "CAMPO ARMADA"

Tratemos de Algo

LA revista "Orbe" se encuentra cómodamente instalada en un edificio anexo al del DIARIO DE LA MARINA con su entrada principal por la calle de Zulueta, pero también se llega a "Orbe" por el DIARIO, como quien va de la sala al comedor de su casa. Este estado de vecindad, de apegamiento de hermanos siameses, guarda una exacta relación de convivencia intelectual entre el gran vocero próximo a cumplir un siglo y el adolescente semanario nacido en brazos del dios Exito. Ignacio Rivero dirige "Orbe", que fundó hace seis meses. En París, donde estuvo residiendo cinco años, se enamoró de la idea de enriquecer la prensa cubana con una gran revista ilustrada, calcada en los moldes de "Vu", la magnífica publicación parisina de Lucien Vogel. Regresó a la Habana; el terruño, por bien que se esté, se echa de menos, la melancolía prende sus tibias garras en el alma y hay que ceder. Los viejos álamos de los paseos se le antojaban palmas, los boulevares, nuestras modestas calles salpicadas de baches de "cazuelita"... Esto no puede seguir así, se dijo Ignacio, y haciendo su equipaje salió un buen día de la Ville Lumiere en dirección del Havre, donde le aguardaba el trasatlántico que había de devolverlo a nuestros brazos, sano y feliz.

No hay que decir cuánto hubo de luchar para llegar a "Orbe", cristalización de su feliz idea que nada que envidiar tiene a "Vu" y "Toute la Terre", las revistas francesas mundialmente conocidas y apreciadas. Ignacio Rivero tenía a su favor la experiencia adquirida al dirigir la edición cubana de "Vogue", publicación elegante y exquisita, sola para lectores de mentalidad refinada.

En Europa y Norteamérica prestó servicios muy valiosos a este DIARIO, lo representó durante años con celo inigualado, era el hombre hecho para el puesto, de acuerdo con el proverbio inglés. Forjado en tal crisol, del trabajo, del estudio y de la más cuidadosa observación, no era de dudar el éxito en la empresa tanto tiempo acariciada.

"Orbe" lanza a la publicidad, a los seis meses de nacida, 25 mil ejemplares impresos en fino papel por el más inteligente y moderno procedimiento de rotograbado. Su tinta no descolora, no tiñe, no mancha las manos. Este procedimiento es más que un arte que obedece a reglas fijas de impresión, un secreto del Director Artístico de "Orbe", un mago de la química, especializado en los tintes, del profesor vienés C. M. Zoehrer.

"Orbe" no lleva a sus páginas las salpicaduras acres de la política. No tiene necesidad de espigar sus éxitos en campo tan árido. Se dedica a informar, solamente a informar la actualidad mundial, las lentes de sus "cameramen" están para eso, para registrarlo todo, todo lo que resulte de algún interés al lector, no importa que el hecho ocurra en el Cabo de Maisí, en San Francisco de California, en Roma, en una aldea de la pintoresca Galicia, en los picos del Himalaya...

El sistema informativo de "Orbe" tiende sus mil tentáculos por dondequiera, no hay fracción del mundo, por pequeña que sea, que se escape a su acción avizora. Las actividades del planeta, "toute la terre", aparecen plasmadas en sus cuarenta y ocho páginas de buen tamaño cada siete días. Y el lector no solamente se deleita con la maravilla fotográfica que se le presenta en las páginas ilustradas, que también encuentra, como atinado y valioso complemento, la prosa fácil y galana de expertas plumas, encabezando las locales el cultísimo compañero José Antonio Fernández de Castro, literato de bien cimentado prestigio y la no menos prestigiosa y leída de Millares Vázquez.

Forma en primera fila en los servicios gráficos de la revista, el de la Associated Press, nombre que es una garantía, además de los incontables de otras empresas gráficas. Como corresponsales de gran valía, tiene, en Nueva Yor, a Jorge Losada, en París a Ernesto Oms, en Madrid a Lino Novás Calvo... Nada falta en el "staff" de "Orbe" para hacerla la publicación más interesante en nuestros días.

La sección de sports, a cargo de Aramís del Pino, conocido profesor de cultura física, que dedicó sus años mozos al pugilismo como medio de lograr un mejor desarrollo muscular, ha sido un éxito más de "Orbe". El que desee hallar lo "up to date" en materia gráfica, adquiera el último número de "Orbe" y quedará complacido por exigente que sea.

Decir "Orbe" es decir actualidad, la correspondencia que llega por el hilo del cable, la fotografía que aparece en avión venida de miles de millas de distancia. Es el mundo al día en la noticia escrita y en la noticia gráfica. No existe publicación de este género que mejore a "Orbe", la sorprendente revista semanal de Ignacio Rivero, al terminar este año de 1931, y si no digo que no tiene igual, es por temor a que se estime que exagero la nota por los lazos de gran afecto que me unen a su Director.

GUILLERMO PI

TOPICOS FUTBOLISTICOS
NOTICIAS Y COMENTARIOS

Una gran fiesta balompédica se ofrecerá esta noche en el campo de los Tigres, en el Lucero, jugando Real Iberia y una Selección y después Hispano y Fortuna. Partidos en **La Polar**

(Por «PETER»)

ESTA noche se celebrará en el hermoso Campo Armada, del Deportivo Hispano América una fiesta balompédica que trae turulata a la afición balompédica, pues como número de atracción se ofrece un match entre Hispano y Fortuna, que es algo clásico en la historia futbolística de Cuba.

A estas alturas no sabemos la alineación que presentará el Hispano, pero cualquiera que sea el calibre de sus equipiers, lo importante es que se reanuden los encuentros entre los eternos rivales, pues en ninguna ocasión como esta que atravesamos ahora puede influir cosa alguna en el auge del futbol como los encuentros de Tigres y Osos.

El cuadro de los negro y amarillo está actualmente flojo como consecuencia de su retirada del futbol de altura, pero el conjunto de jugadores amateurs que posee no es de los más despreciables, hablando futbolísticamente, pues en los dominicales encuentros que ese club ha venido jugando en sus terrenos con los teams de su calibre, ha demostrado ser superior a casi todos los que últimamente se le han enfrentado. El Artemisa, que cuenta con un goalkeeper bastante bueno, Pepín, y el Hershey, que tiene mucho team-work, han sido las últimas víctimas de los Tigres, y por muy alta anotación.

Además del encuentro de Hispano y Fortuna habrá otro, a primera hora, que comenzará a las ocho y media. El Real Iberia se presentará por vez primera en el Campo Armada para jugar su primer match también, nocturno, contra una Selección. Hemos oído decir que con el objeto de dar más amenidad a este encuentro se van a trocar la defensa y el goalkeeper de los clubs, pero como nada se nos ha dicho oficialmente, no podemos asegurarlo. Así es que solamente como un rumor de lo que por ahí se comenta, ofrecemos esta simpática nota a los aficionados.

Como se ve, la fiesta está plagada de amenidad. Agréguese a todo eso la novedad del juego nocturno, en un ambiente como cuadra a estas noches caniculares y se convendrá con nosotros en que el campo de los Tigres, en el Lucero, se ha de ver casi casi tan concurrido como lo estuvo tantas otras veces, y sobre todo como el día de su inauguración.

El domingo próximo en el Campo Polar tendrá lugar la segunda jornada del Torneo por la Copa Omega que están jugando los equipos de la Juventud Asturiana, Olimpia, Catalunya y Centro Gallego.

En la primera jornada vencieron los noys del Catalunya a la Juventud Asturiana, por la mínima anotación, y de penalty de contra, y el Olimpia y el Deportivo Centro Gallego quedaron empatados a cero goal. Ninguno de estos resultados da una impresión del calibre de los equipos, realmente ese domingo había llovido mucho, demasiado, la cancha estaba en muy malas condiciones y futbol se jugó muy poco.

Así es que para compulsar las fuerzas de los probables vencedores del valioso trofeo Copa Omega habrá que verlos nuevamente, cuando el terreno esté en buenas condiciones, que será cuando los jugadores podrán demostrar todas sus facultades.

No obstante el Catalunya es un equipo que anotando primero que el contrario es muy difícil de vencer, y esto deben tenerlo en cuenta los clubs cuando jueguen con los noys.

El Olimpia también demostró estar en training. En el juego del domingo hizo alarde de una movilidad como sólo la tienen los grandes equipos. Y esto parece que va a dar buen resultado.

De todo esto se puede sacar en consecuencia que los encuentros en opción al torneo Omega han de resultar muy interesantes, pues no que decir hay que la Juventud Asturiana y el Centro Gallego tienen los mejores conjuntos del grupo.

NO SE CONOCE TODAVIA EL FALLO DE LA LIGA

SE ENVIO UNA CONSULTA CABLEGRAFICA A MR. FOSTER

La Liga Nacional de base ball amateur no ha dicho aun la última palabra en la protesta formulada por el Círculo de Artesanos, que pide la anulación del encuentro que efectuara con el Teléfonos el pasado domingo, alegando que Narciso Picazo infringió la regla 27 en su inciso segundo.

Se anunció que para la tarde de ayer se conocería el fallo. No fue así. Los directivos desean documentarse y han continuado sus investigaciones que se completarán ahora con la consulta que, según nos informan, se ha dirigido cablegráficamente a Mr. Foster.

Existe verdadera ansiedad en el sector de nuestros aficionados por conocer el resultado definitivo de este problema que tanto afecta a la campaña presente.

CON GRAN CARRERAJE BIRMINGHAM VENCIO AL TEAM DE HOUSTON 14x10

BIRMINGHAN, septiembre 23.—(A. P.)— El Birmingham bombardeó a cuatro pitchers del Houston, conectándoles veintitrés hits hoy y ganando el sexto juego de la serie, Dixie, con score de catorce por diez quedando empatada ahora la batalla.

Weis, Bancroft y Abernathy batearon home runs por los Barones, y Sturdi conectó un par de cuadrangulares para los derrotados. Los teams regresan a Houston para el séptimo y último match de la serie, que se efectuará el viernes.

Houston . . .	020	003	211—	10	18 1
Birm.	101	641	10x—	14	23 2

Baterías: Payne, Fowler, Hansen, Mc Cabe, Dean y Funk. Walkup, Schoaf y Taylor.

Babe Ruth solamente, entre el grupo de los Seis Grandes tuvo oportunidad de aumentar su average, pero el Bambino no pudo hacer algo mejor que batear un hit en tres viajes al plate, quedando estacionado su average en .372. El slugger Yankee se halla seguro ahora del segundo lugar en el standing final, aun cuando sufriera un serio slump en los juegos que restan. Al Simmons, de los Athletics, que bateó de hit en 12 juegos consecutivos y llevó su average hasta 391, es un «cinch» para conquistar el primer puesto en la Liga Americana, por segunda vez consecutiva.

Simmons, At. .	126	504	106	197	.391
Ruth, Y.. . .	141	516	144	192	.372
Morgan, I. . .	131	463	87	162	.350
Hafey, C . . .	119	437	93	153	.350
Terry, G . . .	152	[illegible]	120	212	.3[illegible]
Klein, P . . .	145	581	120	198	.341

La Enmienda . . .

(Continuación de la PRIMERA)

MULTA A LOS PERIODICOS ALARMISTAS

MADRID, septiembre 23. AP. El Ministro de la Gobernación, señor Maura, anuncia que se halla dispuesto a multar a los periódicos que empleen títulos alarmantes para dar cuenta de los conflictos de carácter social y otros. Dice que considera derrotista semejante procedimiento.

LERROUX HA DECIDIDO AL CONGRESO A FAVOR DE LA ENMIENDA

MADRID, septiembre 23. AP. Al abrirse la sesión nocturna del Congreso, el diputado Rodrigo Soriano protestó de que los españoles de la Argentina sean víctimas de la Dictadura del general Uriburu. Pidió que se traiga a la Cámara el proceso completo sobre los sucesos del aerodromo de Tablada, a fin de esclarecer los hechos.

Inmediatamente después se reanudó la discusión del problema económico.

Créese que el ambiente desfavorable creado por la enmienda defendida por el presidente provisional, señor Alcalá Zamora, ha desaparecido gracias a una carta que ha enviado Lerroux a los diputados radicales aconsejándoles que voten a favor de la misma.

Lerroux dice en la carta lo siguiente:

«Quienes tengan apellido republicano deben facilitar el cumplimiento del compromiso contraído en el Pacto de San Sebastián».

Créese ahora que la enmienda tendrá una mayoría de cincuenta votos.

El diputado Corominas dice que el país se halla desarticulado y que no existe confianza dentro del mismo. Entiende que la decadencia de la peseta comenzó en 1927 cuando la soberbia de la Dictadura autorizó empréstitos a las repúblicas suramericanas.

El diputado Corominas pidió la cooperación de todos para defender la peseta. El Ministro de Hacienda, señor Prieto, anunció el deseo del Gobierno de que termine el jueves la interpelación económica.

Después de . . .

(Continuación de la PRIMERA)

efectivo el presupuesto de emergencia de Philip Snowden, Canciller del Exchequer.

AUMENTASE EL FRANQUEO CON LAS COLONIAS INGLESAS

WASHINGTON, septiembre 23. A partir del primero de noviembre se aumentará el franqueo para la correspondencia destinada a puntos de Nueva Zelandia y del Caribe. Las cartas pagarán 5 en vez de 2 centavos; las tarjetas postales sencillas, 3 en vez de 2 y las dobles 6 en lugar de cuatro.

Los lugares citados en el anuncio son las Bahamas, Barbadas, Bermuda, Guayana británica, Honduras británica, Jamaica, Islas de Barlovento, Islas de Sotavento, Antillas holandesas, Nueva Zelandia y Trinidad.

Regresó Ayer . . .

(Continuación de la PRIMERA)

quien debe Cuba el correo aéreo nacional, no podía hallarse ausente de un acto como el celebrado por el DIARIO DE LA MARINA en Santiago de Cuba.

Porque es verdad que Mr. Pawley es un espontáneo contribuyente a toda obra de mejoramiento del país. Y no hay una sola a la que no ofrezca su más cordial y entusiasta concurso.

No son para agregar aquí los elogios que los señores Rivero hacen del viaje rápido, eficiente y cómodo a bordo de los aviones trimotores de la Curtiss, cuyo equipo rivaliza en esplendor con la pericia reconocida ya de sus pilotos aviadores.

Puede hallarse orgulloso el señor Pawley del funcionamiento de la línea Habana-Oriente, en la que operan los más seguros aparatos que hacen a diario la travesía entre esta capital, Cienfuegos, Santa Clara, Morón, Camagüey, Ciego de Avila, Victoria de las Tunas, Holguín, Antilla, Baracoa y Santiago de Cuba.

Los pasajeros que a diario utilizan esa ruta una vez, difícilmente escogen otra vía de comunicación más tarde.

Los señores Rivero—viajeros de aviones en otros países—aseguran que los que tiene en servicio la Compañía Nacional Cubana de Aviación Curtiss—nada tienen que envidiarles y que en cuanto a rapidez, seguridad y personal operador, se les puede colocar al mismo nivel.

Testimonio para satisfacción del señor Pawley.

EL CENSO EN P. DEL RIO SE REALIZA NORMALMENTE

PINAR DEL RIO, Septiembre 23—Sigue desenvolviendose con normalidad el censo en la provincia. Los ligeros contratiempos que se presentan son resueltos inmediatamente. La oficina del inspector provincial a cuyo frente se hallan el señor Otilio Gutiérrez y el jefe de despacho señor Octavio Martínez, está laborando con gran actividad; ya se han empezado a recibir los partes diarios de los enumeradores y las relaciones de cédulas expedidas

El señor Felix Nery Pineda Alonso, vecino de la calle Real, número 27, barrio de Cañas, municipio de Artemisa, es la persona que ha recibido la cédula número Uno, serie A, o séase la de más baja enumeración de todas las de la Isla.

La cédula le fué expedida por el enumerador del Distrito A-Uno, señor Vicente Lima, que lo hizo el lunes 21 a las 8 y diez de la mañana.

El servicio secreto del Censo ha puesto a la disposición del Juez Instructor de Guanajay, al ciudadano Ramón Canales Domínguez, por haber tratado de cometer un fraude del Censo, dicho individuo no es numerador.

DIAZ.—Corresponsal

SE CREA UNA ASOCIACION PARA PROTEGER A TODOS LOS FALTOS DE RECURSOS

Obedeciendo a la crisis económica por que atraviesa el país, y acariciando el propósito de socorrer a los indigentes, se ha constituido en esta ciudad una asociación de beneficencia denominada «Pro-Necesitado», la cual no sólo organizará los medios de llevar la subsistencia a los que carezcan de recursos, sino que asilará, en el de la institución, a los que no tengan donde descansar y dormir.

Preside la novel y filantrópica asociación la señora Dolores Miranda, formando la directiva Jerónima Miranda como vice, América Verdeja secretaria y Dulce María Alfonso como tesorera.

Provisionalmente, la sociedad radica en la calle de Espada número 6, habiendo ya hecho la correspondiente inscripción en el Gobierno de la provincia.

EN PALACIO, AYER

Con el regreso del Presidente, que disfrutó de unos días de descanso en Varadero, cobró Palacio ayer su habitual movimiento. Desde hora temprana el Jefe del Estado comenzó a recibir, siendo de los primeros el brigadier Lores, el Secretario de la Guerra y Marina, el de Agricultura y el jefe de la Marina.

Y continuó luego la audiencia a políticos y congresistas, hasta cerca de las dos de la tarde.

RETIRADO MORALES COELLO

Puso ayer a la firma el general Rojas un decreto retirando del servicio al capitán de Navío Julio Morales Coello, según se expresa, a petición suya. Se aseguraba que será nombrado en esa vacante el teniente coronel Alberto de Carricarte, a quien sucederá el comandante Martínez Dalmau.

SOBRE LA REFORMA

Tratando con el Presidente de las reformas, le visitaron ayer los senadores Machado, la Rosa, Guas, Gronlier y Grau. Según se nos informó, existe el propósito de introducirle a ellas algunas modificaciones.

NO ASPIRA EL SR. LA ROSA

Manifestó ayer el señor Carlos la Rosa que él no tenía aspiraciones presidenciales y que aquéllas serán determinadas en la próxima reorganización de los partidos. Agregó que el gobernador Barcelo era el único que podía realmente contar con una provincia.

EL SECRETARIO DE HACIENDA

El doctor Ruiz Mesa después de conferenciar con el Presidente declaró ayer que era inexacto cuanto se ha dicho sobre la posibilidad de una moratoria para la deuda exterior, y que de ese asunto no se habló una palabra en el último Consejo de Secretarios, agregando que, como hasta la fecha, la República seguirá cumpliendo todos sus compromisos.

Continuó el Secretario de las Finanzas sorprendiéndose de la baja sufrida por los bonos oro de Obras Públicas cuando tienen tan respetable garantía, pues los impuestos responsables lejos de bajar aumentan. Que como existe gran cantidad de dinero colocado al 3 por ciento, resulta un gran negocio, pues comprando esos valores tan bien garantizados, pueden duplicar la inversión.

Resumiendo, las palabras del señor Mesa puede decirse que existe la necesidad de levantar el espíritu mercantil de los tenedores de dinero para que lo inviertan en valores del Estado, realizando un buen negocio y revalorizando nuestra economía.

Ayer, víspera del onomástico del Presidente de la República, recibió éste de manos del doctor Herrera, Secretario de la Presidencia, un valioso tapiz copia fiel de las Meninas de Velázquez, obsequio de los miembros del Gabinete. Asimismo la Escuela Técnica Industrial hizo llegar al jefe del Estado un artístico jarrón, primorosa labor de cerámica, hecha por los alumnos.

El general Machado además, recibió múltiples telegramas y mensajes de felicitación. Igualmente acudieron los Secretarios del Despacho a felicitar al Presidente.

UNA COMISION DE MAESTRAS PIDIO AYER AL SENADO QUE APRUEBE LA SESION UNICA

Ayer tarde estuvo en el Senado—donde los senadores se abstuvieron de entrar en el hemiciclo a la hora reglamentaria, como ya lo habíamos previsto—una numerosa comisión de maestras públicas, al objeto de recabar de los Padres de la Patria la aprobación del Proyecto de Ley de la Cámara que dispone la sesión única en las escuelas.

En nombre del Senado atendió a las distinguidas visitantes el Senador señor Barrera, que les mostró el edificio y las obsequió con refrescos en el salón-restaurant.

Las maestras se retiraron con la impresión de que su deseo se verá satisfecho en la próxima sesión que el Senado celebre.

UNA DESCARGA ELECTRICA OCASIONA DOS VICTIMAS

MATANZAS, Septiembre 23. Esta noche llovió torrencialmente en esta ciudad, con descargas eléctricas, cayendo una de ellas en una casa de San Juan Bautista sin número, en el barrio de Pueblo Nuevo, ocasionando la muerte instántaneamente al morador de la misma señor Miguel Rodríguez Suárez, de 52 años y causando quemaduras graves a su hija Mercedes Rodríguez, de trece años, que fué asistida en el centro de socorros.

El Juzgado de Instrucción se acaba de constituir en el lugar del hecho.

CORRESPONSAL

Los E. Unidos . . .

(Continuación de la PRIMERA)

El Presidente Alejandro Lerroux dijo esta noche que mañana someterá una nota sobre el problema manchuriano a la Asamblea de la Liga. Su anuncio se hizo después de suspenderse la sesión secreta.

La delegación china declaró que las negociaciones para el arreglo continúan, pero «muy lentamente, más lentamente de lo que se esperaba».

El Embajador Kenkichi Yoshizawa, delegado japonés, manifestó que aun no había recibido instrucciones definitivas de su Gobierno.

TOKIO, Japón, septiembre 23, AP.—Se ha suspendido la ocupación de posiciones fuera de la zona del ferrocarril manchuriano por los japoneses y el ministerio de Estado anuncia que han comenzado a retirarse las tropas.

Las noticias referentes a la ocupación japonesa de territorio chino fuera de la concesión ferroviaria, dijo un representante del ministerio a los corresponsales de la prensa, se ha exagerado por los militaristas, deseosos de crear una favorable impresión en el Japón. Tal ocupación se ha limitado a Kirin, Changchun y la ciudad de Mukden.

Una nota acerca de la posición japonesa en la Manchuria se publicará dentro de uno o dos días. El comunicado dará a conocer la actitud del Gobierno hacia la sugestión que hace la Liga de las Naciones para que el Japón retire sus tropas de territorio chino.

Aunque no se ha mencionado ninguna fecha para la evacuación japonesa de Mukden y otros puntos ocupados, se cree que el Gobierno procederá a evacuarlos tan pronto como el Gobierno chino dé seguridades de que se respetará la zona ferroviaria así como las vidas y propiedades de los japoneses.

La negativa de China a aceptar el arbitraje en la controversia manchuriana ha causado sorpresa en esta capital, pues precisamente ayer el ministerio de Estado había significado la favorable aceptación del mismo. La Legación japonesa en Nankin ha informado al departamento que China dice que la proposición fué hecha informalmente por el ministro de Hacienda, sin la sanción del Gobierno.

El ministro de Estado, Shidehara, según dice el periódico Nichi-Nichi, está resuelto a rechazar todos los esfuerzos que hagan las naciones para arbitrar o intervenir en la cuestión, sosteniendo la tesis de que el problema manchuriano debe solucionarse por medio de negociaciones directas con el Gobierno de China.

El cónsul japonés de Harbin ha desmentido la noticia de que hubiese pedido a la guarnición nipona que protegiera las vidas y propiedades de sus compatriotas.

LOS MUCHACHOS DESTROZAN LAS VIDRIERAS JAPONESAS EN HONG KONG

HONG KONG, China, Sept. 23, (AP.) — Esta noche resurgieron los disturbios en el distrito de Wanchai, donde los muchachos callejeros atacaron muchas tiendas japonesas, destrozando sus vidrieras y causando en ellas daños de consideración.

Los nipones residentes en la barriada procedieron con discreción, y por ello no hubo tiroteo. La policía acabó el desorden después de una hora larga de trastornos.

CHINA RECHAZA LOS AUXILIOS JAPONESES PARA LOS DAMNIFICADOS

SHANGHAI, China, septiembre 23. (AP) El Japón, cuyas tropas ocupan el Sur de la Manchuria desde el sábado, está resuelto a arreglar sus dificultades con China sin permitir la intervención de Rusia ni de alguna otra potencia, según se cree en los centros bien informados.

No ha habido confirmación de los rumores que acogió la prensa china relativos a que Rusia estaba haciendo preparativos guerreros en Siberia para intervenir.

Por el contrario, ante la suave protesta del Gobierno soviet por la ocupación de la estación del ferrocarril oriental de Kwangchengtze, las tropas japonesas se retiraron para evitar toda clase de rozamientos con Rusia.

En Shanghai y Tokio se dice que el Japón no permitirá que intervenga la Liga de las Naciones ni los países que firmaron el Pacto Kellogg. Actuando independientemente, el Japón se dispone a mantener sus posiciones a lo largo del ferrocarril manchuriano, aunque sin realizar ningún nuevo avance, hasta que terminen las negociaciones con China.

Mientras tanto, no se tienen noticias de nuevos choques entre japoneses y chinos.

El conflicto manchuriano ha servido, sin embargo, para despertar la mayor hostilidad del pueblo chino hacia el Japón. Así se hace constar en uno de los acuerdos adoptados en un mitin al que asistieron cien mil personas, invitando al Gobierno nacionalista a proclamar una movilización general de las fuerzas.

El mitin se celebró, al parecer, para apoyar el llamamiento que hizo ayer el Presidente Chiang Kai-Shek, quien abogó por la unión de todos los chinos, afirmando que se pondría «al frente del ejército y de toda la nación en la lucha para preservar la raza» si era necesario.

Alarmados por los sentimientos de hostilidad al Japón, numerosos japoneses abandonaron muchas ciudades de China. El movimiento comenzó hacia Shanghai desde Nankin y Hangchow. En Manculi, ciudad manchuriana de la frontera con Siberia, todos los japoneses se han concentrado en el Consulado de su país, temiendo ser objeto de agresión por parte de los chinos.

La mayor parte de China observó hoy el Día de Duelo y Humillación ondeando las banderas a media asta como expresión de pesar por la situación de la Manchuria.

A pesar de haber cerca de diez millones de personas que sufren por causa de las inundaciones, que costaron por lo menos 400,000 vidas, el ministro de Hacienda chino T. V. Soong, presidente de la Comisión de Auxilios ha enviado un mensaje a la Comisión japonesa, negándose a recibir socorros para los damnificados. El telegrama dice:

«Comprenderá usted indudablemente que los recientes acontecimientos en Manchuria impiden a esta comisión aceptar sus provisiones».

CHAN CHAI-TONG DESEA HACER LA PAZ CON NANKIN

CANTON, septiembre 23 (AP) Chan Chai-Tong, al que se considera como la persona de influencia que dirige los movimientos del Gobierno insurgente cantonés, ha decidido hacer la paz con el Gobierno de Nankin, según se ha anunciado hoy.

Se dice que Chan a invitado a Chen Ming-Shu a que regrese a Cantón, donde era Gobernador nacionalista de la provincia de Kwangtung hasta que fué destituido por los insurgentes.

PUERTO

La Ruta de la Florida.—Por la ruta de la Florida, y en el vapor Florida, embarcarón ayer para los Estados Unidos, los señores Rafael Menéndez Ramos, William F. Bellinger y familia, James Allegretti, Josefa Gelats, Manuel Soto, Esther Cortina, María Gordon, Pedro P. Tapia e hijos, Juan Hernández y familia, Dora Alonso, Purificación Ballesteros, Layyon Cabable y otros.

Cargamento de patatas.—El vapor hondureño Maya llegó de St. John con un cargamento de patatas.

Amavore.—En lastre y procedente de Norfolk llegó ayer el vapor noruego Amavore.

Hurto de patatas.—El aduanero número 196 procedió a ocupar un saco que contenía 9 kilos de patatas, que encontró junto a las rejas del muelle de San Francisco y que fué dejado allí por alguien quien las hurtó de la descarga de un vapor.

Insultos.—El aduanero número 179 acusó de insultos y amenazas al lanchero Carlos Rodríguez Domínguez.

El Toloa.—Procedente de Puerto Limón y Cristóbal llegó ayer tarde el vapor americano Toloa, que trajo 9 pasajeros para la Habana y conduce cargamento de frutas y 54 pasajeros en tránsito para Nueva York.

Delegados a un congreso comercial.—Entre los pasajeros en tránsito de este barco figuran los señores Luis Alemán y señora y Ramón Benedetti y señora, ambos de Panamá y los señores Felipe Alvarado y señora, de Costa Rica, y los cuales van como delegados de sus respectivos Gobiernos al congreso comercial Panamericano que se celebrará en Washington.

El señor Alvarado fué vicepresidente de Costa Rica, y ministro de Hacienda, y fué recibido por el señor Luis Anderson e hijo, también delegado a ese congreso, quien estaba en la Habana desde hace algún tiempo y ahora siguió viaje en el Toloa.

A dichos delegados se le dispensaron las cortesías de estilo.

Entre los pasajeros que trajo este barco para la Habana figuran varios veteranos de la guerra hispano americana que fueron de excursión a Panamá.

El President Lincolm.—El sábado llegará de San Francisco vía Panamá, donde estuvo demorado dos días, por haber quedado aprisionado por el fango en el lago Gatún, el vapor americano President Lincolm.

El doctor Manduley.—En el vapor Toloa embarcó para Nueva York el doctor Mario Manduley, director del Hospital de Holguín, quien va en una misión oficial.

—**Salidas.**—Salieron ayer los siguientes barcos: Antiochia, para Veracruz; el Orizaba, para N. York; el Florida, para Cayo Hueso; el Oradall, para Kingston.

Fabricantes y . . .

(Continuación de la PRIMERA)

estaba estacionado, por la negativa rotunda de los obreros torcedores. Esto motivó que algunos fabricantes insinúaran que antes de ir a medidas extremas, se hiciera un nuevo esfuerzo entre los obreros y fabricantes, a cuyo fin, uno que no figurara en la Comisión, pudiera servir de intermediario, para que volvieran a ponerse al habla, y ver de llegar a un acuerdo satisfactorio.

UNA REUNION DE LAS COLECTIVIDADES

Anoche se reunieron con carácter secreto las representaciones de las colectividades Obreras de la industria, a fin de conocer las aspiraciones y puntos de vista que habrían de exponer a los señores fabricantes, en la reunión de hoy a la que se les había citado.

LA REUNION DE OBREROS Y FABRICANTES

Hoy se reunirán nuevamente las comisiones de obreros y fabricantes [illegible]r a debatir su problema, con el fin de llegar a una solución que entrañe el menor sacrificio posible y que pudiera ser admitido por los obreros, toda vez que ha de ser la masa social la que determine. Veremos el resultado de las nuevas negociaciones, y las viabilidades que puedan tener de hallar una salida. Todo juicio sería aventurado. Observando el tablero en que juegan tan encontrados intereses, vemos que los fabricantes opinan que es necesario, de vital importancia, un reajuste, sin dejar de reconocer que un conflicto sería perjudicial para todos, porque todo lo que pueda dañar al fabricante considerado de primera por los jornales que paga y la categoría de sus productos, ha de favorecer al pequeño fabricante que vende mas barato y trabaja y paga por el trabajo mucho más barato; cada obrero que se desplace de la primera división para la segunda, representa una pérdida para ambas partes.

Muchos obreros no dejan de reconocer esto, pero, como no ven ventajas positivas en el reajuste, a su favor, sino una merma más de su jornal, no aparecen dispuestos a ceder; sin que por ello haya también otros muchos que desearan una solución, antes que ir al conflicto y en buena armonía aceptarían un sacrificio que se pudiera considerar mínimo. Como dejamos dicho, han de ser ellos quien decidan la cuestión planteada por los fabricantes, con sus votos ya sea en una Junta General o en un Referendum.

La Próxima . . .

(Continuación de la PRIMERA)

da Lafuente, nos ataja, sonriente y amable:

—Conozco las entrevistas optimistas, las he leído.

Desde luego, ante sus palabras nos sentimos mas optimistas aún. Por lo menos nuestra bandera de optimismo parece «ondear». Y conforme sople más brisa, se «balanceará» más.

El señor Rionda, se presta gustoso a atender al repórter. Es comerciante de los que pudieramos decir de «hornada de vanguardia». Hombre joven, conocedor de la psicología del cliente del país y americano—por el continuo trato con turistas,—une a su bagaje el hecho de que ha viajado por distintos centros comerciales del extranjero, captando, para llevar a la práctica, lo que de bueno viera en ellos.

—He leído las observaciones apuntadas por dos de los últimamente entrevistados: Falta de crédito interior, señalaba uno como una de las causas que había que combatir para nuestro mejoramiento. La conveniencia del impuesto único, exponía el otro. Dos aciertos indiscutibles, ya que todos palpamos las necesidades de esos problemas. Teniendo facilidades, pudiéramos decir en frase gráfica: «caminaremos» mejor..

—Y usted añade por su parte..?

—Pues que sería muy práctico recibiera el comercio y la industria un desahogo en lo tocante a aranceles... Evitariamos que otros países nos hicieran una gran competencia, en distintos aspectos. Muchos artículos extranjeros llegarían a manos de nuestros consumidores a un precio mas asequible. Esto facilitaría la corriente del dinero. Desde luego, esto, sobre lo que Vd. me pide en relación a qué contribuiría a nuestro mejoramiento. Por que yo, como le significo, soy optimista en nuestro próximo futuro. Tendremos que serlo.

«La cosa esta mala»: he ahí una frase que es gráfica y típica de nuestro ambiente. Lo mismo en las horas «malas de verdad» como en las que, en realidad no lo eran. Pero sabido es que esta frase perenne de que «la cosa está mala» ha sido tan correlativa como la de «buenos días, ¿cómo esta usted..?

Sonreímos. ¿Por qué no? El señor Rionda es optimista. El repórter también.... Tras una breve pausa, nuestro interlocutor prosigue:

—Yo en mi optimismo y en lo tocante a nuestra clientela, espero que tras el «crack» bancario que se registró en los Estados Unidos y que ahuyentó a nuestros visitantes, las próximas temporadas de turismo sean más intensas. Turismo mas sólido, no de «bluff». El que venga con mil pesos, estará dispuesto a gastarlos sin atender a las fluctuaciones diarias de la Bolsa para saber a qué atenerse en sus gastos. Lo que gaste, será dispuesto así de antemano de sus utilidades del año...

—¿Y para atraer en años subsiguientes a nuestros visitantes...?

—No hay mejor «gancho» que el buen trato. El cobro de una cantidad por una mercancía que «sea buena». Que el engaño no sea propiciado. En lo demás, ya la Comisión del Turismo sabrá encauzar debidamente la propaganda...

Un recorrido por los departamentos. El público llega: «El Lazo de Oro» tiene nueve puertas. Nueve puertas que pueden ser nueve corrientes de optimismo. Y como para cultivar éste es indispensable conocer «el arte de no estorbar», el repórter se escurre en busca de nuevos horizontes...

GARANTIZAMOS la DIFUSION COMPLETA DE SU ANUNCIO

M.E.C.D. 2016

ERNIE SCHAAF VENCIO A TUFFY GRIFFITHS POR DECISION EN 10 ROUNDS

ASES QUE SE PRESENTARAN EN LA PROXIMA SERIE MUNDIAL

JIMMY FOXX, PRIMERA BASE DE LOS ATLETICOS

Por EDWARD J. NEIL

Jimmy Foxx, el angelical guajirote que constituye el regalo que ha hecho Home Run Baker a su viejo manager Connie Mack, sigue tratando el campo de juego como si estuviese todavía en la finca de su padre con el arado en la mano. Jimmy, sin embargo, no quiere acordarse de sus tiempos de granjero y por este motivo ha trasladado su domicilio a Filadelfia, donde vive la mayor parte del tiempo.

Jimmy recuerda siempre los malos ratos que pasó arreglando terrenos al lado de su padre, allá por Sudlersville, un pueblecito desconocido del Estado de Maryland, hace cuestión de quince años. Fueron ratos bastante amargos—según él—y aunque de eso han pasado ya 15 años, todavía retiene en su imaginación muchos accidentes que sufrió.

Para suerte del baseball, y del propio Jimmy, una invitación de Frank Baker, extercera base de los A's, lo sacó de la granja de su padre hace 15 años.

Baker sólo empleó una tarjeta postal en adquirir los servicios de Jimmy, y después de convertirlo en uno de los catchers más notables del club Dover, lo vendió a Connie Mack por una suma que actualmente luciría ridícula.

Hoy en día Jimmy, considerado uno de los más eficientes bateadores del Big Show, ha jugado todas las posiciones de la novena de Connie, y aunque no ha podido desempeñar por mucho tiempo la tercera esquina, que es su posición favorita, está dispuesto a sostenerse en cualquier puesto del line up con tal de no tener que volver más nunca al arado y a la granja de su padre.

Desde luego, nadie debe pensar que Jimmy esté en disposición de volver al arado. Este año ha tenido una débil temporada al bate, pero está cerrando con broche de oro y no debe sorprender a nadie si hace de las suyas en la próxima serie mundial.

Jimmy es popularísimo entre sus compañeros. Estos le llaman «Ingagi», que es el nombre de un gorila que vieron una vez en una cinta cinematográfica. Tiene un cuerpo enorme. Propio de un boxer heavyweight, pero su cara sigue siendo tan angelical como cuando tenía 15 años. Hasta hace poco no tenía un solo pelo en la cara, pero en su afán de lucir más hombre empezó a afeitarse todos los días y ahora tiene pelos hasta en el pecho. Además mastica tabaco cuando está jugando a la pelota.

Su habilidad para enviar la bola a distancia es segunda sólo de Babe Ruth y sus compañeros no admiten ni siquiera eso. Este año conectó un home run en Comiskey Park que dejó admirados a todos los fanáticos. La bola viajó más de 362 pies, describiendo una travesia prodigiosa.

Jimmy es el orgullo basebolero de Connie Mack. Y es posiblemente uno de los jugadores más fáciles de manejar en el team.

Siempre anda junto con Al Simmons, que es su íntimo amigo y compañero de cuarto mientras los Atléticos están de viaje.

Este año piensa hacer ahorros en la serie mundial, y esa es una historia que suena poco agradable en los oídos de los lanzadores del San Luis.

Los Senadores Aumentaron su Ventaja

Vernón Gómez fracasó en su intento de obtener su quinto triunfo consecutivo

NUEVA YORK, septiembre 23. AP. Los Senadores del Washington aumentaron su ventaja sobre los Yankees, ocupantes del tercer lugar de la Liga Americana, a juego y medio, al derrotar hoy a los Yankees 3 por 2 en el primer juego de una serie de cuatro. Los dos teams se enfrentan en un juego sencillo el viernes y en un doble juego el sábado.

Vernon Gómez actuó en el box de los Yankees, esperando anotarse su quinto triunfo consecutivo y su vigésima primera victoria de la temporada, pero un ining malo trajo por consecuencia su caida. Los Senadores ligaron tres hits a un error de Gómez, para anotar todas sus carreras en el sexto inning. Gómez fué sustituido por un bateador de emergencias en el séptimo y Pipgras finalizó el game.

Lloyd Brown dejó a los Yankees en cinco hits en los siete rounds que trabajó y Firpo Marberry blanqueó a los neoyorkinos en las dos siguientes sesiones.

SENADORES

	V.	C.	H.	O	A.	E.
Myer, 2b.	3	1	1	2	3	1
Rice, lf.	4	1	2	1	0	0
West, cf.	4	0	2	4	0	0
Cronin, ss.	4	0	0	2	5	1
Harris, rf.	4	0	0	1	0	0
Kuhel, 1b.	3	0	0	11	0	0
Bluegge, 3b.	4	0	1	1	2	0
Spencer, c.	2	0	0	3	0	0
Brown, p.	3	1	1	0	3	0
Marberry, p.	0	0	0	0	0	0
Totales	32	3	7	27	13	2

YANKEES

	V.	C.	H.	O.	A	E.
Combs cf.	5	0	0	2	0	0
Sewell 3a.	4	0	0	1	3	0
Ruth rf.	3	0	1	0	0	0
Gehrig 1a.	4	1	0	11	0	0
Chapman lf.	4	0	1	1	0	0
Lary ss.	3	0	1	3	5	0
Dickey c.	3	0	0	3	2	0
Lazzeri 2a.	4	1	2	1	4	0
Gómez p.	2	0	0	0	1	1
Byrd x.	1	0	0	0	0	0
Pigrass, p.	0	0	0	0	0	0
Cooke, xx.	1	0	0	0	0	0
Totales	34	2	5	27	13	1

Anotación por entradas:

Senadores	000 003 000—3
Yankees	000 100 100—2

Three base hits: Rice.
Two base hits: Lary.
Sacrifice hits: Myer.
Carreras producidas por los bateadores: Lary 1, West 1, Cronin 1, Harris 1.
Struck outs: Gómez 5, Brown 2, Pipgrass 1, Marberry 2.

Favoritos Caen en el Tercer Round

Fué Tablas La Partida De Kashdan

Con el Campeón Mundial Alex Alekhine; también el anterior encuentro tuvo este resultado

BLED, Jugoeslavia, septiembre 23. AP.—El segundo encuentro de Alexander Alekhine, de Paris, e Isaac Kashdan, de New York, en el torneo internacional de maestros de ajedrez, tuvo lugar hoy en el vigésimo tercer round. Como en el décimo round, jugado hace cerca de tres semanas, cuando se enfrentaron por vez primera, el resultado fué tablas. Kashdan, con las blancas, adoptó la apertura de cuatro caballos. Un juego muy bien calculado por parte del americano, le permitió mantener buena posición en contra del Campeón del Mundo. El juego duró 49 movimientos, terminando entonces con unas tablas. Kashdan, después de ese match, igualó el número de victorias de E. D. Bogoljubow, de Alemania. Este último, sin embargo, con un juego suspendido, mantiene su puesto en el segundo lugar. Hoy se enfrentó con B. Kostichs, de Jugoeslavia, y fué el único match suspendido en el round. Cuando se dió por terminada la sesión hoy, Bogoljubow llevaba la mejor parte y esperaba ganar. Si es así, sacará un punto completo de ventaja a Kashdan.

Vidmar se anotó un triunfo sobre Colle. El otro único ganador fué Aron Niemzowitch, de Dinamarca, que derrotó al doctor L. Asztalos, de Jugoeslavia. Entablaron S. Floh, de Jugoeslavia. Entablaron S. Flohr, de cia, V. Pirc, de Jugoeslavia y Tartakower, de Polonia y Maroczy de Hungría y Sipelman de Austria.

El estado de los contendientes es:

	G.	P.
Alekhine	18½	4½
Bogoljubow	12½	9½
Kashdan	12½	10½
Vidmar	12½	10½
Niemzowitch	12	11
Spielman	12	11
Flohr	11½	11½
Stoltz	11½	11½
Maroczy	11	12
Kostisch	10½	11½
Tartakower	10	13
Asztalos	9½	12½
Colle	7½	14½
Pirc	7½	15½

Sidney Wood, campeón de singles de Wimbledon, no pudo ganarle a Gledhill

LOS ANGELES, septiembre 23.—(A. P.)— Dos favoritos fueron vencidos hoy en el tercer round del campeonato masculino de singles del Suroeste del Pacífico, constituyendo estas dos derrotas otras tantas sorpresas.

Keith Gledhill eliminó a Sidney Wood, campeón de singles de Wimbledon y Lester Stoeffen triunfó sobre Willmer Allison.

Gledhill, campeón nacional intercolegial de singles, sacó a Wood de la competencia en straight sets, 6 por 3; 6 por 3; sin dar a su oponente del Este la más lejana oportunidad de iniciar una ofensiva.

Stoeffen presentó un servicio de «bala de cañón», que su contrario de Texas no pudo manejar bien y también triunfó en straight sets, 6 por 2 y 7 por 5.

Fred Perry, estrella inglesa de la Copa Davis, Gregory Mangin y Johnny Van Ryn, ganaron todos sus matches durante la mañana. Mangin derrotó a Leonard D. Workin, 6 por 2 y 6 por 3. Van Fyn eliminó a Frank West Smith, 6 por 4 y 6 por 2, mientras Perry derrotaba a Bob Brashearm 6 por 4 y 8 por 6.

George Hughes, otro player inglés, pasó a los cuartos finales derrotando a Berkeley Bell, 6 por 3; 3 por 6 y 6 por 2. Hughes, con su servicio, acabó pronto con Bell.

George Lott, sembrado en el número 2, eliminó a Herrington 3 por 6; 6 por 3 y 6 por 4.

Waite Hoyt Se Menciona Para Iniciar

Se cree que Connie Mack haga esa selección por ser el más experimentado

FILADELFIA, septiembre 23. (A. P.)— Habiendo ganado los Atléticos del Filadelfia el campeonato de la Liga Americana esta temporada, los partidarios de los campeones comienzan ya a especular sobre las posibilidades del pitcher que tendrá a su cargo la apertura de la serie mundial.

Hay nueve para seleccionar: Earnshaw, Grove, Hoyt, Krausse, Mc Donald, Mahaffey, Petterson, Rommel y Walberg.

Muchos expertos del base ball opinan que Connie Mack abrirá con Bob Grove o George Earnshaw, sus dos estrellas y otros suponen que el viejo tratará de sorprender a los sabios comenzando con un pitcher de desecho.

Waite Hoyt, dejado ir por los Yankees de New York y pasado a los Atléticos por los Tigres del Detroit, tiene muchos partidarios que creen será seleccionado para lanzar en el match inicial contra los Cardenales del St. Louis.

Ninguna de las estrellas de Mack tiene la experiencia en series mundiales del ex pitcher de los Yankees y Tigres. Ha pasado por la prueba en cinco series mundiales como miembro de los Yankees. Ha pitcheado en ocho de los clásicos encuentros y ganado seis. Sus dos últimas victorias fueron contra los próximos rivales de los Atléticos, derrotando a los Cardenales cuatro por una y siete por tres en 1928.

Que aun posee el corazón, la potencia y habilidad para ganar, lo ha demostrado con sus diez victorias para los Atléticos, desde que se unió a ellos el cuatro de julio.

Connie Mack no ha dado indicaciones.

De los ciento cinco juegos que los Atléticos han ganado, Grove, Earnshaw, Walberg y Hoyt tienen ochenta y uno en su crédito. Grove figura al frente con treinta, Earnshaw con veintiúno y Walberg con veinte.

Leroy Mahaffey tiene diez y siete; Eddie Rommel siete y Hank Mc Donald dos.

MUDITO EN STAR EL SABADO EN LA COMERCIAL; CERRO

Tendrá de oponente a la Pantera de Guanajay, en seis buenos rounds

¡Ya está el café! Que es lo mismo que decir que ya está confeccionado para el sábado el magnífico programa de la arena de boxeo del Cerro, de La Comercial. En la pelea estelar a seis rounds, la oficial, aparecerá el famoso Mudito de Casa Blanca frente a la Pantera de Guanajay.

En el match semi final, también a seis episodios, se batirán Young Gallard y Manuel Vázquez. Gallard es el mismo que venció recientemente a Kid Soliño, por lo que no hay que hacer su panegírico. Vázquez es un worker de gran cartel en el interior de la Isla y el que viene a aumentar en la capital.

Como tercera pelea de fuerte relieve tiene este programa al holguinero Jack Santiago contra Pastor Iglesias. En el segundo preliminar veremos a Méndez Pérez, espléndido peso bantam, contra H. García. Para levantar las cortinas se ha seleccionado la pareja de Pascualito y Prudencio Arco. Si con este programazo no se abarrota el sábado La Comercial, no se llena nunca.

Programa dominical

Para el siguiente, día, domingo, ha preparado Fred Anduce otro buen menú para la afición boxística. Divino Rueda, el fly weight cienfueguero, ocupará el star bout con Baby Marmon. En otro estelar se encontrarán Jimmy Valentino y Mario Jiménez, a seis rounds también. Benny Rodríguez contra el Bulldog mejicano. Alfonso vs. Vallina y para comenzar Tommy Davis vs. E. Padilla. Los precios de admisión para el sábado y domingo son los de siempre, a base de veinte centavos grada y cincuenta las sillas de ring.

Tigres e Indians se Dividieron los Honores de un Doble Header en El que se Dieron Muchos Hits

El Detroit ganó el primer juego gracias a los once hits que dieron a Hudlin en los cinco innings que pitcheó. En el segundo juego Sorrell saltó como un tapón de sidra. Comentarios

DETROIT, septiembre 23. AP. Los Tigres del Detroit y los Indians del Cleveland dividieron honores en un doble header hoy, como una parte del programa de diversiones a los miembros de la Legión Americana. Los Tigres ganaron el primer game 9 por 7, pero perdieron el segundo 6 por 2.

Los Tigres ganaron el primer match mayormente por los once hits que batearon contra Hudlin en los cinco innings que pitcheó. Estos batazos sirvieron para anotar cinco de sus nueve carreras. Las otras cuatro fueron anotadas cuando Connally estaba en el box.

El segundo juego fué una batalla en igualdad de condiciones hasta el cuarto, cuando el Detroit anotó dos carreras. En el sexto los Indians se anotaron cinco carreras y enviaron a Sorrell a la ducha. Entonces Hogsett entró y los Indians le anotaron otra carrera. Brown pitcheó el segundo por los Indians y permitió siete hits.

CLEVELAND

	V.	C.	H.	O.	A.	E.
Kamm 3b.	6	1	1	0	1	1
Porter rf.	5	1	1	1	0	1
Averill cf.	4	2	2	2	0	0
Vosmik lf.	4	0	2	0	0	0
Hodapp 2b.	5	0	1	0	3	0
Connatser 1b.	5	1	2	13	1	0
Myatt c.	4	0	0	4	0	0
Montague ss.	3	1	2	3	5	0
Hudlin p.	2	1	1	1	2	0
Connally p.	1	0	1	0	2	0
Falk (1).	1	0	1	0	0	0
Morgan (2).	0	0	0	0	0	0
Totales	40	7	14	2	14	2

(1) bateó por Montague en el 9o.

DETROIT

	V.	C.	H.	O.	A.	E.
Johnson, rf.	5	2	2	3	0	0
Gehringer, 2b.	3	1	1	1	6	0
Stone, lf.	4	1	1	0	0	0
Alexander, 1b	5	0	2	16	0	1
G. Walker, cf.	5	1	1	0	0	0
Rogell, ss.	3	2	1	3	3	0
Richardson, 3b.	4	1	3	1	7	0
Desauels, c.	4	1	1	3	1	0
Collier, p.	2	0	0	0	1	0
Herring, p.	2	0	1	0	0	0
Uhle, p.	0	0	0	0	0	0
Totales	37	9	13	27	18	1

Anotación por entradas:

Cleveland	102 004 000—7
Detroit	410 003 10x—9

Sumario:

Empujadores: Vosmik 2, Connatser, Montague, Kamm 2, Averill, Stone 2, Alexander, G. Walker, Richardson, Johnson, Desautels.

Two base hits: G. Walker, Richardson 2, Hudlin, Kamm, Averill.

Three base hit: Connally.

Bases robadas: Vosmik, Porter.

Sacrifice: Stone a Montague a Connatser; Gehringer a Rogell a Alexander; Rogell a Gehringer a Alexander.

Bases por bolas: Collier 4; Herring 2; Uhle 1; Hudlin 1; Connally 1.

Struck out: Gollier 2, Uhle 1, Hudlin 2.

Pitcher ganador: Herring.

Pitcher perdedor: Hudlin.

Siete carreras y diez hits a Collier en 5 1-3 innings; ocho carreras y once hits a Hudlin en 5 innings; cero carrera y tres hits a Herring en 2 innings.

Segundo juego:

CLEVELANL

	V.	C.	H.	O.	A.	E.
Kamm, 3b.	4	0	2	0	2	0
Porter, rf	3	0	1	2	0	1
Averill, cf	3	0	2	2	0	0
Falk X, lf	2	0	0	2	0	0
Vosmik, lf y cf.	4	2	1	5	0	0
Hodapp, 2b	3	1	0	2	4	0
Connaster, 1b	4	1	1	12	0	0
Sewell, c.	5	1	1	1	1	0
Montague, ss	3	1	1	1	4	0
Brown, p.	3	0	1	0	1	0
Totales	34	6	10	27	12	1

x bateó por Averill en el 6o.

DETROIT

	V.	C.	H.	O.	A.	E.
Johnson, rf	4	0	1	1	0	0
Gehringer, 2b	4	1	2	2	0	0
Stone, lf	4	1	1	2	0	0
Alexander, 1b	4	0	0	10	0	0
G. Walker, cf	3	0	1	2	0	0
H. Walker, cf	1	0	0	0	0	0
Rogell, ss	4	0	1	2	3	1
Richardson, 3b	4	0	1	1	3	0
Hayworth, c	3	0	0	7	1	0
Sorrell, p.	1	0	0	0	4	0
Hogsett, p.	1	0	0	0	0	0
Koenig, z	1	0	0	0	0	0
Totales	34	2	7	27	11	1

z bateó por Hogsett en el 9o.

Anotación por entradas

Cleveland	000 005 100—6
Detroit	000 200 000—2

Sumario:

Empujadores: Kamm 2; Porter, Sewell, Montague, Stone, G. Walker.

Two base hits: Gehringer, Rogell, Porter.

Three base hits: Stone.

Bases robadas: G. Walker.

Sacrifices: Porter 2; Hodapp, 1

Quedados en bases: Detroit 7; Cleveland 10.

Bases por bolas: Sorrell 6; Brown dos.

Struck out: Sorrell 3, Gogsett, 4; Brown 1.

Hits: Sorrell 9 en 6 y dos tercios. A Hogsett 1 en 2 y un tercio.

Pitcher derrotado: Sorrell

Umpires: Geisel, Guthrie y Moriarity.

Tiempo: 1:40.

Schaaf Fué El Ganador De la Pelea

La decisión no fué amplia pero sí lo suficiente para derrotar a Tuffy Griffiths

CHICAGO, septiembre 23 AP. Ernie Schaaf no pudo noquear a Tuffy Griffiths en su batalla a 10 rounds esta noche, pero recibió una decisión muy apretada que fué recibida con gritos y silbidos por la concurrencia.

Schaaf, nueva esnsación en las filas de los pesos completos, con ocho victorias consecutivas por K. O. a su crédito, tuvo suerte al ganar una apretada decisión, que fué recibida con muestras de desagrado por más de 14.000 fanáticos que presenciaron el encuentro. Grifiths, superó en 21 libras, al igual que en estatura y alcance, peleó de manera sorprendente y corajuda, boxeando más, pegando más y defendiéndose mejor que su contrario.

La decisión de los dos jueces y el referee, que fué unánime, no halló aprobación en los fanáticos. Los gritos y silbidos continuaron por más de 15 minutos después de dada la decisión.

El «hook» izquierdo que noqueó a Victorio Campolo, no pudo repetir con la escurridiza quijada de Griffiths esta noche. Tuffy no se estuvo quieto un instante para dar oportunidad a Schaaf de conectarle a su antojo. Griffiths superó en velocidad a Schaaf, entrando y saliendo continuamente dentro de su guardia, mientras le castigaba a la cara con izquierdas y llevaba siempre la pelea.

Schaaf, con gran stamina, un demoledor ataque al cuerpo y su peligroso «hook» izquierdo siempre amenazante, cargó durante la mayor parte de la pelea sobre Griffiths, para tratar de ponerle fuera de combate.

Schaaf sacaba una cabeza de estatura a Griffiths y pesó 208 libras, por 187 su contrario. Los 14.000 espectadores pagaron aproximadamente 41.000 pesos.

En el semifinal a ocho rounds, Larry Johnson, de Chicago, le ganó a Lou Scozza después de una caliente pelea. Johnson pesó 173.1-2 libras y Scozza 178.1-2.

PERDIERON BOBBY JONES Y FRANCIS QUIMET CON BILLY BURKE Y VON ELM

WEST ORANGE, septiembre 23. (AP) Bobby Jones y Francis Quitmet, apareados hoy en una exhibición a 36 hoyos, recibieron una decisiva derrota de manos de Billy Burke y George Von Elm, rivales este año en el Campeonato Nacional abierto de golf. Burke y Von Elm se hallaban 10 up al terminar los dos rounds, finalizando con 5 up al terminar cada round.

LOS JUEGOS OLIMPICOS SE CELEBRARAN EN 1932

CHICAGO, septiembre 23 (AP) Los juegos Olímpicos de 1932 en Lake Placid y Los Angeles se efectuarán en las fechas señaladas, dijo hoy Avery Brundage, Presidente de la Unión Atlética Amateur, al comentar los rumores de que varias naciones europeas encontraban dificultades en levantar fondos para los gastos.

PAAVO NURMI DIO UN GRAN HANDICAP Y GANO FACILMENTE UNA JUSTA

BRESLAU, Alemania, septiembre 23. (A. P.)— Paavo Nurmi, ganó hoy una carrera de Handicap, a la distancia de cinco mil metros, en 16 minutos, 6 y 8-10 segundos. Dió handicaps tan grandes como doscientos metros y ganó fácilmente.

UN GRAN MATCH DE BASE BALL ENTRE LA JUVENTUD CULTURAL Y BASARRATE

El próximo domingo 27 del corriente, se celebará un encuentro de base ball entre los teams de la Juventud Cultural Deportiva Obrera de la Habana y las Estrellas de Basarrate. Entre los elementos juveniles hay entusiasmo grande por el acontecimiento del domingo venidero.

El Comité Femenino asistirá en pleno y esto hace que de día en día aumente más el interés por presenciar este encuentro.

ANUNCIESE EN EL Diario de la Marina

Concurrido el Viernes de Moda en el Cuco H. Madrid

En el prólogo Pastrana y Montes Mayor apalearon a Ozquila y Azpeitía. Y en el estelar Andrés y Labat Menor con una tanda arrogante y magnífica abatieron a Olaveaga y Gayarre

ESTELAR DE HOY: VALLEJO-EPIFANIO CONTRA PASCAU Y LABAT MENOR

Antes de cantar el grave himno, medio lleno; después de cantar el himno, lleno completo, burgués, redondo. Por supuesto, de gentes elegantes, porque anoche tocaba noche de moda y como tales noches en jamás se pondrán «demodé», que dicen los «francaises», en Habana-Madrid; sin duda por esto que es lo de siempre, anoche aparecieron colmados de gracia, elegancia y belleza, los palcos, nutridas las canchas, abarrotados los democráticos tendidos y plenos, totalmente plenos, los altos, nido donde gritan, aplauden y patean las gentes de bronce, que de cuando en vez arman la bronca.

Estábamos en estas cuando se hizo el silencio sepulcral precursor al fuego sagrado de la emoción, que es el peloteo con las desviaciones al susto y las caídas en las conmociones del chaleco. Comenzaban a pelotear el prólogo los blancos Ozquila y Azpeitia, contra los azules Pastrana y Montes mayor. Por todo un bonito empate en seis. Después sucedió lo que tenía que suceder; pues como Pastrana sabe más que un sabio de Salamanca, bastante más que Ozquila y Montes Mayor, juega más que Azpeitia, prometiendo pronto un zaguero, muy bonito y completo, pues los dos azules se lo llevaron de trampalante, fácilmente, porque los dos blancos se pusieron negros dando palos de ciego a la pelota. Boletos a 1.60.

Se llevaron la primera quiniela, la sencilla de José Mary, que pagó con 3.80 y combinada de José Mary y Ozquila, que pagaron con 30 pesos. Como somos abstemios, nos abstuvimos.

Pero le entramos dulce y sabroso y hasta suavecito al peloteo del gran estelar, que salieron a pelotear los ases, blancos Olaveaga y Gayarre, contra los azules Andrés y Labat menor. Y salen, ambas a dos parejas, sonándole el cuero en forma brutal, sonora y violenta.

Aplaudimos rudos y formidables empates en una, seis, diez y doce. Se acabó la parigualdad. Los dos azules, se trocan por arte de no sé qué magia en dos leones; Andrés pelotea que muerde, estupendo en el ataque a todo y en todo y Labat no lava, lanza lava por la cesta pegando de manera que atrofia. Y con juego tan arrogante, tan dominante y tan desconcertante, pusieron a bailar el tango a los dos blancos, que medianos y en pleno desacierto quedan en 19. Boletos a 2.60.

Segunda quiniela: sencilla, de Gayarre a 4 pesos y combinada de Gayarre e Ibarlucea a 36 pesos. Continuamos abstemios y nos fumos al cierre, entre los blancos Vallejo e Ibarlucea, contra Guillermo y Labat mayor. Gran peloteo. Monocorde, uniforme y hasta multiforme; iguales a 1; 6; 10; 12; 15; 16; 18; 19; 20; 22 y 23. Ganaron los azules. Y los blancos en San Juan. Boletos a 1.80.

Estelar para hoy. Vallejo y Epifanio vs. Pascau y Labat Menor.

Don FERNANDO.

PROGRAMA PARA LA NOCHE

A las 8.45:

PRIMER PARTIDO A 30 tantos.—Montes Menor y Zamora, Blancos; Echanique y Cubota, Azules. A sacar ambos del 14.

PRIMERA QUINIELA A 6 tantos. Gil; Pastrana; Ozquila; José Mary; Alí y Guillermo.

SEGUNDO PARTIDO A 30 tantos. Vallejo y Epifanio, Blancos; Pascau y Labat Menor, Azules. A sacar ambos del 14 1-2.

SEGUNDA QUINIELA A 6 tantos. Gayarre; Guezala; Emilio; Labat Menor; Epifanio; Olaveaga.

TERCER PARTIDO A 30 tantos. Alí y José Mary, Blancos; Gil y Azpeitia, Azules. A sacar Blancos del 14 y Azules del 14 1-2.

PRONTO: APERTURA TEMPORADA INVIERNO
Casimires Ingleses «PETRONIO»
ALMACEN DE PAÑOS
«SOBRINOS DE NAZABAL»
MURALLA 70.

VENCIERON LOS BRAVES A LOS RED SOX CON LA ANOTACION DE 4 POR 3

BOSTON, septiembre 23. AP. Ed. Brandt sostuvo un duelo de pitchers con Danny Mc Fayden, venciéndolo mientras los Braves derrotaban a los Red Sox, 4 por 3, ante 25.000 personas que contribuyeron con sus entradas al fondo de auxilio de los «sin empleo» de Boston. Mc Fayden sólo permitió seis hits por nueve Brandt, pero se mostro muy efectivo en los instantes de peligro.

Los Braves ganaron el game en el sexto inning cuando la bola de la Liga Americana se puso en juego. Red Worthington disparó un hit con el que empujó dos carreras.

Antes del juego, un team de los Braves, formado por Brandt, Neun, Cantwell y Berger, fué vencido por otro que formaron Sweeney, Rothtrock, Reeves y Warstler, en el recorrido de bases.

El team vencedor, de los Red Sox, le sacó un quinto de segundo de ventaja a sus contrarios de la Liga Nacional.

Boston (A)	200	000	100	—	3	9	2
Boston (N)	002	002	00x	—	4	6	2

Baterías: McFayden y Storie. Brandt y Spohrer.

Resultado de los Juegos

LIGA NACIONAL

Filadelfia-Pittsburgh (lluvia).

LIGA AMERICANA

Washington 3; New York 2.
Detroit 9; Cleveland 7.
Cleveland 6; Detroit 2.

ESTADO DE LOS CLUBS

LIGA NACIONAL

	G.	P.	Ave.
San Luis	98	53	649
New York	87	64	576
Chicago	82	70	539
Brooklyn	78	73	520
Pittsburgh	75	76	497
Filadelfia	64	87	424
Boston	63	89	414
Cincinnati	58	93	384

LIGA AMERICANA

Clubs	G.	P.	Ave.
Filadelfia	105	44	705
Washington	92	58	613
New York	90	59	604
Cleveland	75	76	497
Boston	61	88	409
Detroit	61	90	40[illegible]
San Luis	60	90	400
Chicago	55	94	369

JUEGOS SEÑALADOS PARA HOY

LIGA NACIONAL

No hay juegos señalados.

LIGA AMERICANA

Clevenland en Detroit.
Boston en Philadelphia.
Chicago en Saint Louis.

Un Programa de Rechupete Esta Noche en el Summer

En el estelar a 30 cartones se batirán las parejas de ases formadas por Ugalde y Ochoa y Cortaberría-Gutiérrez

Anoche se jugó pelota vasca de liga grande, como diría un fanático de base ball, en el Jai Alai de la Playa de Marianao. El público, que en crecido número acudió, no se cansó de aplaudir las jugadas, las filigranas tejidas por los pelotaris del famoso cuadro sobre el fino gris del asfalto.

Levantaron las cortinas las parejas integradas por Ochoa Menor y Millán (azules) y Vales acompañado de Llano y trajeados de blanco. Estos chicos iniciaron un fuerte peloteo desde el primer tanto sin intenciones de dar ni recibir cuartel y los fanáticos arreciaron el aplauso, pero los almendaristas tuvieron al fin que ceder quedándose en el tanto 20, mientras el semaforista levantaba el cartón blanco con el codiciado 25. Los boletos ganadores pagaron a $3.60.

En la quiniela virginal cargó con el vellocino el joven Ugalde en un santiamén, pagando $1.80 por boleto. Y le llegó su turno al estelar a 30 que resultó un partidazo de órdago. Ugalde y Arrondo vestidos de almendaristas fueron los que salieron por la puerta grande, pero no sin antes batir muy duro el cobre con el matrimonio de Cortaberría y Gutiérrez, al que dejaron en 24 para 30, pagando sus boletos $3.60.

Gutiérrez se desquitó momentos después embolsillándose la quiniela aristocrática, la segunda a seis tantos, dando un dividendo de 2.20. En el partido de irse a la cama, el de las buenas noches, Morales y Ochoa se trajearon de color blanco, de ropas de ese color, para desratizar a los azules Aguiar y Florentino con score de 30 por 34.

La afición se dará gusto esta noche con el menú que han confeccionado don Ramiro Rodríguez y don Bonifacio Capetillo, administrador e intendente, respectivamente, del Summer, con un verdadero star bout en el segundo partido, donde se batirán Ugalde-Ochoa vs Cortaberría-Gutiérrez, a 30 cartones. Otro lleno de bote en bote.

SUMMER CASINO

Programa para esta noche a las 9:

Primer partido a 25 tantos: Ochoa Menor - Florentino (blancos); Vales - Arrondo (azules). Del 14 los dos.

Primera quiniela a 6 tantos: Ochoa Menor; Florentino; Vales; Cortaberría; Arrondo; Ugalde. Del 14½.

Segundo partido a 6 tantos: Ugalde-Ochoa (blancos); Cortaberría - Gutiérrez (azules). Del 14½.

Segunda quiniela a 6 tantos: Ochoa Gutiérrez; Morales; Millán; Llano; Aguiar. Del 14½.

Tercer partido a 30 tantos: Morales Millán (blancos); Aguiar-Llano (azules). Del 14½.

—Habrá función todas las noches—

JACK SHARKEY INSISTE EN POSPONER SU BOUT CONTRA PRIMO CARNERA

NUEVA YORK, septiembre 23. (A. P.)— Jack Sharkey pensaba hoy en la posposición de su pelea contra Primo Carnera, anunciada para el día primero de octubre, debido a una lesión en un dedo de la mano izquierda.

El doctor William Walker, médico de la Comisión Atlética del Estado de Nueva York, fué llamado por James J. Johnston, promotor y después de examinar el dedo lesionado de Sharkey y tomar una fotografía con rayos X, dijo que, en su opinión, Jack podrá pelear el día primero. Agregó que no había fractura y que unos días de descanso dejarían la mano en condiciones.

Sharkey insistió en una posposición sin embargo, y anunció su intención de ir mañana ante la Comisión y pedir una resolución favorable.

DE LA CUADRA DE SANTOS

Joe Santos nos visitó anoche para presentarnos la adquisición que ha hecho para su cuadra: son dos jóvenes boxeadores semiprofesionales, Aurelio Vázquez y Enrique Conde, ambos del peso pluma, aún muy jóvenes y por lo tanto han peleado poco, pero son chicos de promesa, por lo que Santos está muy satisfecho.

SU MEJOR AGENTE DE VENTAS: EL ANUNCIO EN EL DIARIO

M.E.C.D. 2016

ANUNCIOS CLASIFICADOS DE ULTIMA HORA

ALQUILERES

A-1. Habana.

MALECON Nos. 154-156
Entre Aguila y Blanco, alquilo hermoso piso bajo, moderna casa con todas comodidades para familia de gusto. Llaves en los altos. Informes, San Pedro número 6. A-9619.
A1 39442 23 oct 1

SALUD 146, en $30 se alquila con sala, comedor, cuatro habitaciones y servicios, la llave en la tabaquería. Informan, F-3040.
A1 39457 23 sp 29

SAN RAFAEL y San Nicolás, en $35 se alquila el alto con sala, comedor, dos habitaciones y baño, la llave en la bodega. F-3040.
A1 39458 23 sp 29

GANGA
Se alquila casa, Carmen 47, con sala y 4-4, y demás servicios, próximo al Mercado y Cuatro Caminos. Precio, 23 pesos. Llave esquina Vives. Informan, Castillo 45.
A1 39389 23 oct 1

PRECIO DE SITUACION
Consulado 52, 4 cuartos, $45. Maloja 146, 3 cuartos, $25. N. S. de los Angeles 10, 3 cuartos, $18. Antón Recio 5, 2 cuartos, $18. Cienfuegos 28, bajos, 3 cuartos, $34. Todas recién pintadas y con agua.
A1 39364 23 sp 26

TEJAR No. 218 entre 15 y 16
Se alquila el piso bajo de esta casa, con comodidades para corta familia. Las llaves e informes en San Pedro número 6. Dr. Arturo A. Vázquez, teléfono A-9619.
A1 39443 23 oct 1

SE ALQUILA una casita pequeña, nueva, Concordia y Hospital, al lado de la bodega. Telf. U-7092.
A1 39440 23 sp 26

REINA 46, esquina Manrique, tres modernos pisos con tres habitaciones, rebajados 40, 45 pesos, con limpieza escalera, recogida basura. Llave bodega, dueño, Aguila 71, segundo.
A1 39417 23 sp 28

APODACA 71, frescos altos con sala, saleta, comedor, cuatro grandes habitaciones, servicios sanitarios completos. Informes en la misma.
A1 39418 23 sp 26

SE ALQUILA el primer piso de Máximo Gómez 285, sala, recibidor, 4 habitaciones, comedor al fondo, baño, cuarto y servicio de criados. Moderna. Teléfono A-3073.
A1 39424 23 sp 29

NEPTUNO 229, en 47 pesos, último precio, se alquila entre Oquendo y Soledad, el primer piso, moderno, acabado de pintar, compuesto de sala, saleta, cuatro habitaciones, comedor, cocina, pantry, etc. Todo amplio, fresco, luz y limpieza escalera cargo del propietario. La llave en los bajos. Informan, Telf. A-4648.
A1 39432 23 sp 26

ALQUILO en el Ensanche de la Habana, la casa Montoro número 31, altos, con sala, saleta, 4 cuartos, baño, comedor, cocina y baño de criado. La llave al fondo en Almendares número 20, altos. Telf. U-5197.
A1 39429 23 sp 26

SE ALQUILAN, altos y bajos de San Lázaro 106, compuestos de recibidor, sala, tres cuartos, comedor al fondo, cocina, servicios y dos cuartos en la azotea. Llaves en la misma. Informan, F-5294.
A1 39433 23 sp 30

ALQUILO pisito céntrico, Villegas 30, sala, comedor, tres habitaciones, cuarto baño intercalado, cocina al fondo. Exijo referencias. 45 pesos mensuales. Informes: Vidriera tabacos enfrente. Telf. M-8143.
A1 39378 23-30 Sep.

SANTA CLARA 15, se alquila, con sala, comedor, tres cuartos y servicios, en 35 pesos. Informan: Concejal Veiga 10, Víbora. Telf. I-4598.
A1 39350 23-26 Sep.

SE ALQUILA para hotel o casa de huéspedes, magnífica casa de esquina en la ciudad de Cárdenas, se da muy barata. Informes: San Nicolás 268, altos.
A1 39369 23-30 Sep.

PROPIA para casa de huéspedes, oficinas, colegio, familia numerosa, etc., se alquila magnífica casa en la Calzada de Reina número 59, 14 espléndidas habitaciones y dos baños en el segundo piso; cinco habitaciones y 1 un baño en la azotea. Sistema especial de ventilación por patios. Luces directas. 130 pesos.
A1 39409 23-26 Sep.

REVILLAGIGEDO 1. Se alquilan las dos plantas, están pituaándolas, con sala, recibidor, tres cuartos, comedor, servicio intercalado y criados, una habitación en la azotea, con baño. De 9 a 11 y 3 a 5.
A1 39434 23-27 Sep.

A-2. Vedado y Príncipe

CALLE 17 No. 150
Entre J y K, Vedado, se alquilan estos hermosos y ventilados altos, compuestos de gran terraza al frente, sala, saleta, gabinete en la sala, cinco espléndidas habitaciones, pasillo central, dos baños completos, gran comedor al fondo, cuarto de criados con su baño, pantry, cocina de gas-calentador, agua abundante por motor. Informan, Aguacate número 124. La llave en los bajos. Telf. A-2878.
A2 39399 23 oct 8

PRECIO DE SITUACION
B número 252, tres cuartos, $35. 27 número 337, bajos, 3 cuartos, $40 y $45. 27 número 267, altos, 3 cuartos, $40. 29 entre B y C, 3 cuartos con garage, $45. Todas recién pintadas y con mucha agua.
A2 39365 23 sp 26

ALQUILERES

ALTOS, J número 255 entre 25 y 27, Vedado, se alquilan con cuatro habitaciones, dos baños y garage. Informan en los bajos.
A2 39441 23 sp 26

A-3 Cerro y Palatino.

SE ALQUILAN las siguientes casas: Falgueras 18, 4 cuartos, sala, saleta, baño, cocina y dos servicios. Piñera letra H entre Falgueras y Vista Hermosa, cuatro cuartos, sala y saleta. Mariano entre Domínguez y San Pablo, dos casas con sala y dos cuartos, cocina y servicios. Las llaves donde indica el papel de «Se alquila». Precios reajustados. Todas son de cielos rasos. Informes, teléfono A-5433, de 8 a 12 a. m.
A3 39288 22-29 Sep.

A-4. Marianao y sus Repartos

SE ALQUILA la hermosísima casa estilo español, situada en la Calzada de Columbia y Avenida 12, Alturas de Almendares, con tres frentes, rodeada de jardín. Sala, hall y comedor. Cinco hermosos cuartos, dos baños de familia, pantry, cocina, cuarto y baño de criados 2 garages. Informan en la misma.
UH A4 CR 17 md

PEQUEÑAS RESIDENCIAS en Miramar. Frente a las Ursulinas; tres y cuatro habitaciones, dos cuartos de criados, garage doble, agua abundante, lujo y confort. Informan Teléfono: FO-1423.
A4 39342 23-25 Sep.

MARIANAO: Reparto Columbia, parte alta, Primelles, frente la Logia, una cuadra de la Calzada, cerca de Belén y Candell, alquilo casa fresca, nueva fabricación, compuesta de portal, sala, recibidor, hall, cuatro habitaciones, comedor, baño, doble servicios, pantry, cocina, cuarto criado, jardín, patio, agua abundante. Informes: Telfs. FO-1447 A-3655.
A4 39419 22-25 Sep.

A-5 J. del Monte y Víbora.

M. F. DE CASTRO número 1, esquina Toyos. Alquilo primer piso, sala, recibidor, tres cuartos, comedor, cocina, baño completo, calentador, patio con lavadero, servicio criados, 30 pesos. Llave los bajos. Peletería «La Nacional». Telf. I-5086.
A5 39321 23-26 Sep.

ALQUILO casa, Lagueruela número 68, entre Agustín y Carlos Manuel, cuatro habitaciones, sala, saleta, comedor al fondo, baño intercalado y garage. Informan: F-4070.
A5 39390 23-24 Sep.

SE ALQUILAN los altos de la casa Jesús del Monte 332, compuesta de sala, saleta, tres cuartos, servicios intercalado, cuarto y servicio de criado, con patio y traspatio. Informan al lado, panadería. FO-9210.
A5 39416 23-1 Oc.

SE ALQUILAN: Ensenada 11, 13 y 9-C., a dos cuadras de la Calzada de Jesús del Monte, con sala, comedor, dos cuartos y demás servicios. Informan: M-1109.
A5 39322 23-28 Sep.

CRISTO No. 2
Reparto Batista. Se alquila esta moderna casa, compuesta de sala, comedor al fondo, tres dormitorios, baño intercalado, gran hall, baño y servicio de criados. Los tranvías pasan por la esquina. Las llaves en la bodega de la esquina de 15. Informes, San Pedro número 6. Telf. A-9619.
A5 39444 23 oct 1

B-2. Locales y Naves.

ALQUILO salón esquina, para comercio, Neptuno 42 esquina Amistad, anexo a éste otro por Amistad, preparado para comercio pequeño. Informan, La Siria, Galiano 138.
B2 39447 23 sp 25

LOCAL para comercio y una casita en Justicia y Santa Ana, poco alquiler. F-6231.
B2 39426 23 oct 3

GRAN local para comercio, en Animas y Crespo, precio de situación. Informan, F-6231.
B2 39425 23 oct 3

B-3. Departamentos

BERNAZA 65, se alquilan departamentos con distintas comodidades, y de distintos precios, de 10 a 20 pesos. Informa la encargada.
B3 39456 23 sp 29

B-4. Habitaciones

SE ALQUILA en 10 pesos, una habitación para señora o caballero, que trabajen fuera, en casa de matrimonio decente. Informes: A-3303.
B4 39368 23-26 Sep.

B-5. Casas de Huéspedes

PENSION Leal. Casa para familias. Habitaciones con baño privado. Estricta moralidad. Servicio esmerado. Atención especial a la comida. Aguila 113, esquina San Rafael.
B5 39459 23 oct 3

ANUNCIESE EN EL
DIARIO DE LA MARINA

ALQUILERES

B-6. Hoteles

HOTEL ROMA
Dedicado a familias estables y pasajeros del interior. Gran reducción de precios; excelente comida. Se admiten abonados al comedor. Roof Garden. Servicio a la carta. O-Reilly y Aguacate M-6944. Cable Romotel.
B6 2ds 24 sp 26

SE OFRECEN

OFRECESE criado fino, con muy buenas referencias, habituado a servir en buenas casas. Sabe hacer toda clase de cocktails y planchar ropa de caballero. Informan al teléfono F-1849.
O1 39331 23 sp 25

DESEA colocarse criado de mano, peninsular, experimentado en todo servicio fino, sin pretensiones, y con referencias de buenas casas. También un joven para segundo criado, camarero, portero, fregar máquinas, jardinero, ayudante cocina, etcétera. Teléfono A-4792. Tintorería.
O1 39445 23 sp 25

DESEA colocarse chófer español, mediana edad para particular o comercio, sin familia, sin pretensiones, buenas referencias. Informan, teléfono M-1395.
O1 39439 23 sp 25

CRIADO español se ofrece para casa particular, práctico en el servicio fino de casas conocidas, hace cocktails de todas clases y plancha ropa de caballero, referencias inmejorables. Informan, A-9704.
O1 39448 23 sp 25

SE DESEA colocar joven española de criada de cuartos o comedor, tiene referencias. Informan, M-4736.
O1 39449 23 sp 25

MUCHACHA española, acostumbrada a servicio fino, desea colocarse para criada mano o para cuartos, lava y plancha ropa fina, sabe cumplir y tiene referencias, desea Vedado o Habana, teléfono X-2790.
O1 39421 23 sp 25

DESEA colocarse joven española de criada de mano, no importa manejar un niño; u otra cosa, es seria, sabe cumplir con su obligación, tiene referencias. Telf. FO-2600.
O1 39430 23 sp 25

SE DESEA colocar una joven española, para criada de mano o manejadora, tiene buenas referencias. Informan, M-5417.
O1 39428 23 sp 25

SE DESEA colocar una joven española para criada de mano o de cuarto. Telf. F-6079.
O1 39381 23-25 Sep.

UNA SEÑORA joven, española, se ofrece, para criada de cuartos o comedor, sabe servir a la rusa, borda y teje, es cariñosa con los niños, buenas referencias. Informan: A-6459.
O1 39366 23-25 Sep.

DESEA colocarse joven española para criada de mano o cuartos, sabe cumplir con su obligación; tiene referencias. Telf. M-3792.
O1 39313 23-25 Sep.

SE DESEA colocar una joven española, de criada de mano, para cuarto o comedor; tiene referencias, no menos de 20 pesos. Telf. U-6637.
O1 39345 23-26 Sep.

DESEA colocarse muchacha española de criada de mano o manejadora, sabe coser bien; tiene buenas referencias, no tiene pretensiones. Telf. A-3981.
O1 39351 23-25 Sep.

CRIADO español o ayuda de cámara, desea colocarse; referencias. Telf. F-6269.
O1 39359 23-25 Sep.

DESEA colocarse señora de mediana edad, para todo el servicio de una casa chica; tiene quien la garantice. Telf. A-4197.
O1 39362 23-27 Sep.

JOVEN española, desea colocarse para criada de mano, sabe coser y bordar; también para cocinar y limpiar; tiene buenas referencias. A-9577
O1 39406 23-25 Sep.

O-2. Cocineras y Cocineros

COCINERO joven, español, ofrece sus servicios a casa particular o comercio, es buen repostero y tiene referencias de casas distinguidas de la Habana. FO-2727.
O2 39437 23 sp 25

DESEA colocarse una muchacha española para cocinar o limpiar por horas, tiene referencias, teléfono A-7044.
O2 39454 23 sp 25

SE DESEA colocar una española para cocinar o limpiar, desea casa de moralidad. Telf. U-6927.
O2 39422 23 sp 25

DESEA colocarse una muchacha española, cocina, lava y plancha, en la misma otra por horas, no le importa para familia extranjera, teléfono M-4372.
O2 39420 23 sp 25

MUCHACHA americana con buenas referencias, desea colocarse de cocinera, criada de mano o manejadora, muchos años en Cuba. U-5152.
O2 39356 23-25 Sep.

SE DESEA colocar una cocinera española de mediana edad, sabe de repostería, lleva tiempo en el país; tiene buenas referencias. Telf. F-2545.
O2 38948 22-24 Sep.

DESEA colocarse una buena cocinera y repostera española, en casa de moralidad, cocina española y criolla; tiene referencias. Telf. M-8428.
O2 39315 23-25 Sep.

DESEA colocarse una española para cocinar solo o ayudar a limpieza; duerme en la colocación. A-2734.
O2 39398 23-25 Sep

SE COLOCA una señora española, de mediana edad, para cocinar y limpiar, sabe cumplir con su obligación. Llame: Antonia. M-5895.
O2 39435 23-25 Sep.

SE DESEA colocar una joven española, cocina y limpia; tiene referencias. A-1904.
O2 39436 23-25 Sep.

Los Económicos del
DIARIO
LAS personas de ambos sexos que necesitan una colocación doméstica— de cocinero, niñera, criada de manos, etc. —también precisan asegurarse de que no les van a pagar con cuentos, sino con dinero, además de darles buen trato y buena comida,—y eso lo consiguen ofreciendo sus servicios a familias de orden como las que reciben el DIARIO DE LA MARINA.
LOS LEE
Quien Puede Pagar

SE OFRECEN

DESEA colocarse una señora, para cocinar, no le importa ayudar a limpiar. Telf. F-6198.
O2 39041 21-25 Sep.

DESEA colocarse una señora española, buena cocinera a la criolla y española, duerme en la colocación, si es corta familia puede ayudar a la limpieza, tiene buenas referencias. Teléfono A-3726.
O2 39450-51 23 sp 26

O-3. Manejadoras

SE OFRECE buena manejadora española, tiene buena presencia, experta en cuidar niños chiquiticos, no tiene inconveniente limpiar habitaciones, excelentes referencias de una casa conocida donde ha trabajado 3 años, habla inglés, modestas pretensiones. Teléfono A-3343.
O3 39455 23 sp 25

O-6. Choferes

SE DESEA colocar un chofer de color, buen mecánico, con mucha práctica y muy buenas referencias de las casas donde ha trabajado. Cecilio Gómez. Telf. F-5806.
O6 39354 23-27 Sep.

CHOFER español, joven, mecánico, con los dos títulos, el de España y el de ésta, se ofrece a casa particular o comercio. Referencias inmejorables. Telf. F-6295. Ignacio.
O6 39423 23 sp 27

O-8. Lavanderas

SE OFRECE un asiático para lavar y planchar, para casa particular, sabe bien, está práctico. Informan: Calle F., esquina 23, Vedado. F-6134.
O8 39311 23-28 Sep.

O-12 Ofertas Varias.

SEÑORA viuda, blanca, joven y bien educada, desea colocarse en casa de caballeros respetables como ama de gobierno, no importa que haya niños, sabe cumplir con exactitud su obligación. Referencias de personas respetables. Telf. M-3482. Isabel.
O12 39431-154 23 sp 24

SE COMPRAN

C-5. Muebles y Prendas

COMPRAMOS muebles usados. Teléfono A-2035.
C5 39446 23 sp 27

SE VENDEN

V-5 Muebles y Prendas

MUEBLES oficinas, completamente nuevos. Caoba, mejor clase, escritorios, máquina, caja, sillas, de todo. Precios muy bajos, oportunidad. Verlos en Cuarteles 4, entre Aguiar y Cuba.
V5 39361 23-27 Sep.

V-12. Objetos Varios.

SE VENDEN dos cuadros de Romañach, premiados con medalla de oro, exposiciones de París, Roma y Saint Louis y una mesa de billar completa. F-3410.
V12 39347 23-26 Sep.

ENSEÑANZAS

E-1. Academias.

Academia de Inglés ROBERTS
MALECON 31, ALTOS
TELEFONO A-1317
Clases generales, 5 pesos mensuales. Clases particulares en la Academia y a domicilio. Lección de ensayo gratis. ¿Desea usted aprender inglés? Compre usted el METODO NOVISIMO ROBERTS. Cuarta edición. Pasta, $2.
E1 39400 23 oct 23

E-5. Profesores

PREPARACION para los exámenes del Instituto. Profesor J. Lafuente. Doctor en Ciencias Físico-Matemáticas y Físico-Químicas. Clases individuales y colectivas. También a domicilio. Gervasio 18, primer piso. Teléfono U-5750.
E5 39427 23 sp 26

DINERO E HIPOTECAS

COMPAÑIA DE PRESTAMOS
Amargura 56.
Hacemos préstamos de 50 a 300 pesos, a devolver en un año, con la firma de dos fiadores.
ZSO 39242 22-29 Sep.

DOY DINERO en pagaré con la firma de un propietario de casas, también hipoteca al 7 por ciento. Alberto Cuervo. Obispo 59, altos. Teléfono M-1537.
Z s o 38413 17 sp 30

DESEO tomar en primera hipoteca $14,000, pago el 8 o-o y doy en garantía dos estupendos chalets valorados cada uno en $25,000, situados en lo mejor de La Sierra, para verlos llame al Telf. FO-2188.
Z s t 39296 22 sp 24

INGLES CON DISCO FONOGRAFICO MUESTRA GRATIS
Método nuevo Garantizamos por escrito que Ud. hablará, leerá y escribirá correctamente el inglés en poquito tiempo. 20 años de éxito. Pida informes hoy
INSTITUTO UNIVERSAL (P56) 1265 LEXINGTON AVE. NEW YORK
Sírvase enviarme sin obligación ninguna muestra gratis y completos informes:
Nombre........................ Dirección ....

UNITED FRUIT COMPANY
La Gran Flota Blanca (Steamship Service) Itinerario

NEW YORK a la HABANA	CALAMARES	Sale Septiembre 24	Llega Septiembre 28
HABANA a NEW YORK	TOLOA	" " 24	" " 27
NEW ORLEANS a la HABANA	PARISMINA	" " 19	" " 21
" " a la "	ATENAS	" " 23	" " 25
HABANA a NEW ORLEANS	AGANBARES	" " 26	" " 28
BOSTON a la HABANA	SAN GIL	" " 29	" Octubre 5

Salidas regulares de la Habana a Jamaica, Cristóbal, Costa Rica y Panamá, conectando con todos los puertos Occidentales y Orientales de Centro y Sur América.
TODAS LAS SALIDAS SUJETAS A CAMBIO SIN PREVIO AVISO
Oficina General: Muelle de Sta. Clara, Telf. M-6978 Oficina de Pasajes: Prado No. 110-A Telf. M-8268

INFORMACION TELEGRAFICA DE LA ISLA

POR NUESTROS CORRESPONSALES

INTERESANTE JUICIO ORAL POR ASESINATO

SANTA CLARA, septiembre 23.— DIARIO. Habana.—En la Audiencia de esta provincia comenzó ayer tarde el importante juicio oral de la causa criminal por el delito de asesinato contra los acusados Alipio Anulfo Fernández Toledo, cabo del Ejército Nacional, y el soldado Antonio de Jesús Puertas, a quienes se señala como autores de la muerte de Lutgardo Valladares Otero, joven de 24 años de edad, cuyo hecho ocurrió en la finca San José, del barrio de Barajagua, en la noche del 25 de enero del corriente año.

Ante el tribunal desfilaron más de treinta testigos, casi todos de referencia, sin que ninguno haya hecho acusación concreta contra los acusados.

El Fiscal doctor Moré, intereso la absolución de los procesados al igual que el defensor doctor Octavio Barrero; pero el acusador privado, doctor Alberto de la Torre, interesa pena de muerte para Toledo y Puertas, por considerar que fueron ellos los que asesinaron a Valladares.

Según el doctor de la Torre, los hechos ocurrieron en la siguiente forma:

Lutgardo Valladares llevaba relaciones amorosas con una señorita del barrio de Barajagua de apellido Villalobo, que es entenada de Francisco Cañizares, alcalde de aquel barrio, y parece que en el transcurso de las relaciones Valladares rompió estas con la Villalobo, llevándolas más tarde con otra señorita nombrada María Hurtado. Esto parece no haberle agradado a Cañizares, que es íntimo amigo del cabo Fernández y del soldado Puertas, con quienes habló de lo que le sucedía y ambos militares llamaron varias veces a Valladares amenazándolo con darle muerte si no abandonaba aquella zona, cosa que no hizo Valladares, por tener su familia en aquel lugar, apareciendo muerto a los dos días de hechas estas amenazas.

A las seis de la tarde fué suspendido el juicio oral para continuarlo mañana, esperándose que esa segunda sesión habrá de resultar más interesante aún que la de hoy, a la que concurrió un público numeroso que mantiene gran expectación por el desarrollo de este proceso criminal.

CORRESPONSAL.

LE HURTARON MAS DE MIL PESOS

MANZANILLO, septiembre 23.— El sirio Isaac Eden, vecino de Camagüey, comerciante, hallándose trabajando en la compra de oro viejo en esta ciudad, anduvo de parranda en la noche anterior en compañía de Dulce María Rodríguez, Ramón Cisneros, Andrés Domenech y José Castellanos y al volver al hotel y querer pagar al chofer, halló que le habían quitado cinco billetes de a cien pesos, doce de a cincuenta pesos y algún menudo más. Se halla detenido el Cisneros.

CORRESPONSAL.

LOS ASESINOS DEL VAQUERO RUBIN

MATANZAS, septiembre 23. DIARIO, Habana. En la tarde de ayer han sido conducidos a esta ciudad, ingresando en el vivac municipal a la disposición del Juez de Instrucción, como acusados por el misterioso asesinato del vaquero Abelardo Rubín, cuyo cadáver fué encontrado en la finca Santa Ana Caballero, en el barrio de Guamacaro, Gumersindo Estrada, de Limonar, de 24 años, soltero, jornalero y vecino de la finca Limonar y Estela García Alemán de Limonar, de 25 años y vecina de dicho pueblo, esposa del occiso.

CORRESPONSAL.

LOS TRABAJOS DEL CENSO

CAMAGUEY, septiembre 22. — DIARIO, Habana.— Los trabajos del Censo se están desarrollando con actividad en los Términos Municipales de Camagüey, Ciego de Avila, Nuevitas, General Machado, Florida y Jatibonico, los que en el primer día de labores reportaron 3.682 personas enumeradas con 631 cédulas entregadas.

Las fincas rústicas numeradas son cincuenta.

CORRESPONSAL.

MALHECHORES DETENIDOS

LOS ARABOS, septiembre 23.— DIARIO, Habana.— En la finca Peña, barrio de Palmillas, fueron detenidos en la mañana de ayer por el cabo del Ejército Basilio Rodríguez y los soldados Felipe Ferrera y Eufemio González, los blancos Francisco Lima Lazo, acusados como los presuntos autores de la exigencia de dinero, robo, lesiones y otros hechos que realizaban armados por esta zona.

Débese este servicio a la actividad del teniente supernumerario Juan Miguel Hernández, quien viene desplegando toda su energía por conseguir que esta zona permanezca completamente tranquila y libre de todo elemento perturbador y maleante.

CORRESPONSAL.

MENOR MUERTO POR UN CABALLO

SANTA CLARA, septiembre 23 — DIARIO, Habana.— El menor de nueve años Juan José Anon, fué tumbado y arrastrado por el caballo que montaba en la Colonia La Mariposa, Término de Aguada de Pasajeros, siendo recogido por su abuelo Amado Villafranca y falleciendo poco después a consecuencia de las graves lesiones que le produjo dicho animal.

CORRESPONSAL.

MUERTO EN REYERTA

SANTA CLARA, septiembre 23.— DIARIO, Habana.— En la finca Bermeja, del barrio Ciénaga de Zapata, Término Municipal de Yaguaramas, sostuvieron una sangrienta reyerta dos individuos nombrados Fernando Ordóñez y Felipe Piedra, resultando muerto el primero y gravemente herido el segundo.

Ambos se acometieron con sus machetes a causa de un disgusto por cuestiones del trabajo.

Piedra fué trasladado al Hospital de Colón en calidad de detenido.

El Juzgado actúa para el esclarecimiento de los hechos.

Machado,
CORRESPONSAL.

HERIDO EN EL ABDOMEN

MATANZAS, septiembre 23. — DIARIO, Habana.— A las seis de la tarde de ayer sostuvieron una reyerta Luis Suárez Pérez, de veinte años, zapatero y vecino de Alvarez 156 y José Pérez Romero, de 19 años, del comercio y vecino de Cuba 204 en esta ciudad, resultando el primero lesionado de cuchillo con una grave herida en la región costal derecha penetrante en la cavidad abdominal, siendo asistido en la Casa de Socorro donde se constituyó el juez doctor Fernández Feito y el secretario Sandoval.

El hechor Pérez Romero fué detenido por el vigilante Antonio González.

SUICIDA QUE FALLECE

CABAIGUAN, septiembre 23. DIARIO, Habana.—Esta tarde falleció la señora Nieves González que ayer ingirió gran cantidad de polvos verdes de París con ánimos de suicidarse, por causas que no han sido aún determinadas.

La muerte de la señora González ha producido honda pena por tratarse de una persona que gozaba de general aprecio y que pertenece a una distinguida familia local.

Corresponsal.

ARROLLA UN CAMION A UNA NIÑA

V. DE LAS TUNAS, septiembre 23 (Por telégrafo). — En la tarde de ayer fué alcanzada por el camión Republic, matrícula 67661, de la compañía Express Atlas, la menor de nueve años Francisca Rodríguez, en el kilómetro once de la carretera central. Según declaró Leonardo Rodríguez, hermano de la lesionada, dicho vehículo, que era manejado por el chófer Francisco Yepe Valdés, natural de Artemisa, transitaba a marcha normal, cuando imprudentemente la niña, que jugaba con dos menores, lanzóse al paso del gigantesco transporte; además el conductor del mismo, tratando de evitar el accidente giró súbitamente el volante, operación que por poco lo lleva a la cuneta, inmediatamente montó a la lesionada, conduciéndola al centro de socorro donde por ausencia del médico municipal fué atendida por el doctor Respall que certificó su estado de menos grave.

Presentaba la fractura del parietal izquierdo, contusiones diseminadas por el cuerpo.

Ha tomado posesión como supervisor de Tunas el primer teniente Octavio Portela Rodríguez, por licencia concedida al teniente Lubián.

Ha sido procesao con exclusión de fianza Palermo González por homicidio de la señorita Ana Gloria Castro Vázquez, hecho ocurrido el jueves pasado en la calle Diez de Octubre, crimen que ocupa la atención popular.

Corresponsal.

AUTO DE PROCESAMIENTO POR LA MUERTE DE RUBIN

MATANZAS, Septiembre 23 Diario, Habana.—El Juez de Instrucción de esta ciudad ha dictado hoy un importante auto de procesamiento, con exclusión de fianza, contra Geronimo Estrada, acusado del crimen del vaquero Everardo Rubin Fernández, hecho ocurrido en la finca Santana de Caballero, cerca de San Miguel de los Baños.

Hasta la hora en que telegrafío el juzgado no ha resuelto la situación de Estela García Alemán, esposa del occiso, recluida en el vivac municipal de ésta y a quien se acusa de complicidad en los hechos por aparecer como amante del acusado, sin que se tengan hasta ahora pruebas concretas contra la misma.

CORRESPONSAL

LA MUJER VESTIDA DE HOMBRE

CIENFUEGOS, septiembre 23. — DIARIO, Habana.— Vestida de hombre, con camisa blanca sin corbata, pantalón de franela con grandes listas, pelo cortado y llamando poderosamente la atención del público, deambula por nuestras calles desde ayer mañana una joven madrileña de quince años que llegó hoy procedente de la Habana.

Dicha joven, que es bastante agraciada, dice que usa esa indumentaria masculina, cumpliendo una promesa y que se propone recorrer los principales pueblos y ciudades de la República cubana.

CORRESPONSAL.

Compañía del Pacífico
(THE PACIFIC STEAM NAVIGATION COMPANY)
VAPORES CORREOS INGLESES
El magnífico trasatlántico de 25 mil toneladas de desplazamiento.
"REINA DEL PACIFICO"
Saldrá de la Habana el 12 de Octubre
Admitiendo pasajeros de Primera, Segunda y Tercera clase, para VIGO, LA CORUÑA, SANTANDER, LA ROCHELLE, PALLICE y LIVERPOOL.
ESTABILIDAD, CONFOROT, RAPIDEZ Y SEGURIDAD
GRANDES FIESTAS DURANTE LA TRAVESIA
Tercera clase superior con fumador, salón de conversación y de música; magnífico comedor y opción al pasajero de escoger su camarote marcándose en el billete de pasaje.
SERVICIO DE VAPORES A:
España, Francia, Inglaterra, Perú, Chile, Argentina, Uruguay, Brasil, Colombia, Venezuela, Guatemala, Costa Rica, Nicaragua, Salvador, Honduras, Ecuador y Bermudas. ....
PROXIMAS SALIDAS:

A Europa:	A Centro y Sud América:
R. DEL PACIFIC. Otbre 12	ORDUÑA ... Octubre 11
ORDUÑA..... Nvbre 21	ORBITA..... Nvbre. 1
ORBITA ..... Ocbre. 12	R. DEL PACIFIC. Nbre. 24
	ORCOMA..... Enero 3

Para informes generales reservaciones, fletes etc.
AGENTES GENERALES
DUSSAQ Co. Ltd.
PALACIO DEL CENTRO ASTURIANO
Teléfono: A.6540 y A-7218. — Habana.

FOLLETIN 25

EL VELO RASGADO

«COLECCION PRINCESA»
(NOVELAS ESCOGIDAS)
GLV
(Por MARY FLORAN)
VERSION DE LUIS DE G. UMBEST
(De venta en «La Moderna Poesía», Obispo 135. Tel. A-1171)
«Cervantes», Galiano 62. Tel. A-4958

—¿Por ventura no es usted su prometida? —contestó el barón con dura lógica.

Sucedió un instante de silencio.

—Hasta el presente—dijo Odilia, —no le consideraba yo como un enemigo. Es preciso, para que esto suceda, que yo le vea a usted, mi bien amado, tomar las armas contra mí.

—¡Oh contra usted!...— exclamó el barón.

—Sí—continuó exaltada la joven; —¡mis parientes, mis amigos, mi patria son yo misma!

—¿Y si yo, a mi vez, le pidiese que renunciara usted a esa familia y a esa patria que le son tan queridas para llevármela al momento a la mía en la cual aceptó usted residir, al lado mío? Esto sería más justo, pues no supondría la deserción culpable que usted me propone, ya que usted no forma parte del ejército como yo, y el sacrificio que le pediría, no igualaría en modo alguno al que usted quería exigir de mí. Si yo solicitaba esto, ¿qué me respondería usted?

—¡Le rehusaría!

—Entonces, no puede usted tenerme rencor— contestó el barón más dulcemente— porque lo haga yo mismo con mayores razones.

Y como Odilia permaneciese taciturna, le dijo con la misma entonación de voz con que se arrulla a un niño:

—No agravemos la tristeza de la hora presente, amada mía; separémonos con valor, puesto que así es preciso, guardando la invencible esperanza de nuestra reunión definitiva. ¡Sea usted fuerte, sea usted valerosa como debe serlo la novia de un guerrero alemán! Dos le guardará su Otto, dulce bien mío, y después de la guerra volverá victorioso para llevarla a una Alemania engrandecida, cuya prepotencia apartará definitivamente todo riesgo de guerras futuras. Entonces olvidará usted pronto los dolores de los meses de prueba.

—No—contestó Odilia procurando sofocar sus sollozos;—nunca podré olvidarlos, ¡nunca!

El barón no comprendió el sentido de estas palabras. Creyó que se referían a las angustias que iba a experimentar, cuando ella las refería al dolor de estar unida a un enemigo. No sabía cómo consolarla, algo asustado por las exigencias que ella había osado formular, y temiendo que, en su visible exaltación, las renovase.

Entonces le dijo:

—Quizá nos estamos mortificando mucho por nada, pues, en fin, la guera entre Alemania y Francia no está declarada todavía.

Irguióse Odilia, y mirándole fijamente dirigióle estas palabras:

—¡Pero lo será! Demasiado observo que no lo pone usted en duda.

El barón no se atrevió a mentir ante aquella clarividencia:

—Lo temo— contestó únicamente.

—¡Y usted está pronto, pronto a marchar contra Francia! ¡Ah, Otto, Otto! ¿Por qué haber amado entonces a una francesa?

Vencida por la emoción, la joven no reprimió sus sollozos.

El barón perdía la cabeza ante aquel dolor, cuando resonaron pasos en la arena: la señora de Averjean enviaba a llamar a su hija.

Odilia secóse las lágrimas y entró en el salón, seguida de Otto.

La señora de Averjean estaba sola en él.

—Quería participarte —dijo dirigiéndose a su hija —mi decisión. Sigo el consejo que me ha dado el conde de Lautouse; dejaremos el Touquet. Poco es lo que abreviamos la permanencia aquí. Podrían ocurrir complicaciones que dificultarían nuestro regreso. Partiremos mañana. Preciso es, por lo tanto, que desde hoy tomenos nuestras disposiciones; hemos de arreglar las maletas, ir al telégrafo, mandar despachos. No quiero marcharme sin Julio y la doncella; partiremos juntos. ¿Con usted, barón?...—añadió volviéndose hacia el alemán, con tono tan interrogador, que bien demostraba con él conocer de antemano la respuesta.

—Lo siento muchísimo, seora —contestó Otto; pero, como ahora mismo se lo explicaba a la señorita de Averjean, me han llamado desde París, y he de partir también mañana por la mañana. Cuando la situación se despeje, tendré el mayor placer en ir a reunirme con ustedes en Beaubois.

La seora de Averjean inclinó la cabeza; fué su único asentimiento. Odilia, por más que lo aprobase, sintió dolorosamente la brevedad de aquel movimiento.

—Vamos a salir— dijo la señora de Averjean a su hija —para hacer nuestras últimas diligencias.

—Está bien— contestó Odilia, dócil como siempre. —¿Viene usted con nosotras?—preguntó a su novio.

—He de hacer también algunos preparativos de partida—respondió éste.—Vendré a reunirme con ustedes a la hora de comer.

—Le esperamos a usted, como todas las noches —precisó la señora de Averjean.

Y aunque creyó que era preciso hacerlo así, aquella última invitación turbó también a Odilia.

IX

DESPEDIDA

Por la grande avenida del Touquet que conducía a la villa Odilia seguía a su madre con andar de sonámbula, silenciosa, desgarrado el corazón, martirizada el alma por la angustia.

La señora de Averjean no hablaba tampoco, or el camino encontraron a varias personas conocidas que las saludaron sin detenerse; pero de pronto se encontraron en presencia de las señoritas Werburton.

—A su casa íbamos— díjoles la mayor.

—A despedirnos— agregó Maud.

—¿Abandonan ustedes el Touquet? —preguntóles la seora de Averjean.

—Sí—respondió Amy;— por razón de los acontecimientos, papá juzga prudente que regresemos a Inglaterra.

—Mañana nos embarcamos en Boulogne.

—¿Y ustedes qué hacen? — preguntó Amy mientras su hermana continuaba hablando con la señora de Averjean.

—Partimos también.

—¿El barón de Brück regresa probablemente a Alemania? Anoche aseguraron a papá que está proclamado allí el «kriegszustand». Todos los hombres deben incorporarsea sus respectivos regimientos. ¿A menos que el barón, perteneciendo al cuerpo diplomático, no esté dispensado del servicio militar?...

—No creo que lo esté—balbució Odilia.

—Así lo tenía entendido. ¿No es oficial de artillería?

—Pienso que sí— contestó lacónicamente la joven.

Maud rióse con su habitual atolondramiento:

—¿Entonces vendrá a bombardearnos? ¡Muchas gracias Yo, que tantas veces lo he hecho rabiar.. ¡Brava ocasión se le ofrecería de vengarse! Pero no seré yo quién se la dé. Póngome fuera de su alcance huyendo.

Y como Odilia no contestase Maud siguió diciendo:

—¡Y pensar que si las cosas no se deciden en favor de Francia, podría usted ver a su amigo entrar en son de conquistador en casa de usted!

Odilia cerró los ojos bajo el sufrimiento que le infligía aquella suposición, y muy altiva, no queriendo desdeñar ni desconfiar de su patria ante aquella extranjera cuyas frases zumbonas mortificábanla demasiado, respondió:

—Si la guerra estalla, Francia no será vencida.

—Tal vez nosotros ayudaremos a lograr ese resultado— dijo la aturdida miss. —Somos ya casi aliadas de ustedes, ¡aliadas contra el barón de Brück, el enemigo! ¡Ah, ah!—añadió riendo alegremente. —¡Tres contra él! ¡Ya lo tenemos cogido! Esta noche ¡no hay más! esta noche he de decirle yo esto.

Maud se despedía de la señora de Averjean.

—Confío en que volveremos a vernos, señora — decíale;—Todas las primaveras vamos a París.

—Entonces, deseo que no nos olviden ustedes— respondioó la señora de Averjean.

—De ningún modo—dijo Amy metiendo baza;—dado que el año próximo exista todavía un París.

—¡Oh, qué fastidioso pesimismo el tuyo!—exclamó Maud.

—Y si París continúa siendo francés—continuó Amy con su enfadoso charloteo— pues si los alemanes se llegaban allí como en 1870, no sería yo quien volviese. ¡Oh, no; nunca más!

—Ni yo tampoco —replicó con cierto retintín la señora de Averjean. —Pero de 1870 acá, el tiempo no ha pasado en vano, las cosas han cambiado mucho y pueden inspirarnos legítima confianza.

En tanto Amy cambiaba estas palabras con la señora de Averjean, Maud tomó aparte á Odilia:

—No deje usted de manifestarnos sus esponsales cuando se celebren. Es indudable que tal como se preparan las cosas, ocurrirá un trastorno en sus proyectos; pero tal vez tenga usted pronto un nuevo flirt. No deje usted de anunciárnoslo.

M.E.C.D. 2016

UN DOBLE BAUTIZO EN RANCHO VELOZ

Hermosa fiesta social en la morada Hernández-Carreras

Un acto que resultó un simpático acontecimiento social en Rancho Veloz, cuyo recuerdo perdurará en todos cuantos tuvimos la honra de asistir a él.

Fué el convertimiento al cristianismo de los lindos babis, Zoila Georgina Aidé y Carlos Miguel.

Zoilita, hija de los esposos Castillo-Ocaña, el rico comerciante de esta plaza Luis Ocaña y su bondadosa Juana Rosa Castillo de Ocaña.

Fueron padrinos de ese dechado de belleza, gracia, elegancia y juventud que se llama Zoila Fernández de Velasco de Carreras y su esposa el correcto caballero Guillermo Carreras y de Ibarra.

A Carlos Miguel, el querubín de los esposos Chiquitica Reinoso de Casanova y Pablo Casanova, alto e insustituible jefe de la policía municipal, lo apadrinaron la siempre bella señora Nieves Hernández de Carreras y su esposo, nuestro fraternal amigo Amos Carreras y de Ibarra.

En la regia mansión de los esposos Hernández-Carreras tuvo efecto la ceremonia y el festival.

Algo sorprendente. Por lo bello, lo artístico y lo sencillo.

Los referimos al altar, artísticamente adornado con exquisito gusto moderno donde las gardenias, las dalias y las rojas amapolas hacían un contraste halagador.

Cristo redentor, sacrificado, se alzaba sobre un fondo azul cual si efectivamente fuese el cielo.

¡Arte belleza y amotividad que parecía un reflejo de las almas de Zoila y de Nieves!

Ofició el Reverendo La Raya, Cura Párroco de esta feligresía.

Distinguidas damas y bellas señoritas reuniéronse allí.

Entre las señoras anotamos a Simplicia García de Ocaña, América Pedro de Aucer, todo encanto, Emilia Rodríguez de Ocaña, todo alegría y juventud, las señoras viudas de Navarro y de Casanova, Chiquitica Reinoso de Casanova y Juana Rosa Castillo de Ocaña.

Señoritas: Clara Estrella Morales, encanto de nuestros salones, Bertica Ocaña, bello botón de perfumada rosa, para quien el cronista tiene siempre sinceros afectos; Rosita Isoba, la ilustre profesora de I. P. Delia Reinoso, Teresita Cabrera y Dora Hernández, una deliciosa trilogía; Martica Alvarez, Elena Navarro, la bella prometida del buen amigo Marcial Blanco; la próxima «fiancé» Juanita Martínez, que dentro de poco se desposará con el atildado clubman Hilario Ocaña, y Larentina Santana, la gentil quemadense que pasa entre nosotros una corta temporada.

Y así, cumpliendo gustoso un ruego de un amigo queridísimo y dilecto compañeros, dejamos para cerrar con broche de perlas como su rostro, de esmeralda como sus ojos y de alegría como su juventud lozana, esta crónica con nombre augusto de Zoraida Rivera Concepción, prez y gala de lo más selecto de nuestra élite social.

Entre los caballeros anotamos a los padrinos, Amós y Gutiérrez Carreras de Ibarra; Ramón López Céspedes, Hilario Ocaña, el cronista éctor Hugo Ibañez, tan estimado en esta sociedad, Hilario, Felix y Orestes Ocaña, Miguel Angel Coppien, Dr. Alcoz, La Raya, José Ramón Villavicencio, Marcial Blanco, José R. Ortiz y los papás de los nuevos cristianitos, Luis Ocaña y Pablo Casanova.

Los honores de la fiesta fueron compartidos entre las madrinas, señoras Hernández de Carreras y Fernández de Velasco de Carreras, que tuvieron paar todos y cada uno de los invitados una atención especial, una fina delicadeza encantadora.

Con pastas delicadas de la famosa repostería sagüera «La Francesa», rico mantecado, y espumoso Champagne servido en ricas copas de bacarat, fuimos obsequiados expléndidamente.

SARABIA.

Interesantes Notas de Zaza del Medio

Hogar feliz. Bienvenida. El Teniente Becerra. Un baile

El hogar de los esposos Acosta-Hernández en Zaza del Medio se encuentra alegrado con la llegada de un hermoso baby.

Nuestra Felicitación.

PARTIDA

Para Santiago de Cuba ha partido en unión de su familia el señor Dr. J. M. Camacho con el propósito de fijar allí su residencia.

Felicidades.

BIENVENIDA

Se encuentran nuevamente entre nosotros las distinguidas señoritas Petra, Dulce y Luz María Calderín, después de larga temporada en la Habana.

Bienvenidas.

DE TEMPORADA

También se encuentra entre nosotros pasando una temporada en la residencia de los esposos González Melgarejo la simpática señorita Hilda Melgarejo.

Que le sea grata.

EL TENIENTE BECERRA

Ha sido incoporado a su puesto, en el Tercer Distrito en la Habana, el Primer Teniente señor Roberto Becerra, habiéndose hecho cargo del Puesto de Zaza del Medio el señor Aurelio Blanco, Oficial Supernumerario de Santa Clara.

ENFERMA

Desde hace días se encuentra enferma la respetable y muy estimada señora Isabel Gálvez.

Mis votos por su mejoría.

BAILE

Para el próximo día 10 de Octubre anuncia la Sociedad Unión Club el baile de los Guajiros.

Será amenizado con dos Orquestas.

El Jardín Madrigal se ha hecho cargo del adorno de los salones.

O. PACHECO, Corresponsal.

UNA BODA MUY DISTINGUIDA FUE VERIFICADA EN SANTO DOMINGO

Srta. Isabel Suárez Palomo y el Sr. Carlos Silva Gómez. El acto fué un acontecimiento social. La concurrencia

Un acontecimiento social fué la boda de la señorita Isabel Pérez Perdomo con el señor Carlos Silva Gómez simpática parejita que disfruta de genial estimación de Santo Domingo

Isabel y Carlos forman un hogar santificado por el mas puro amor, el que se han jurado ante el Altar, y ante la Sociedad...

El sábado doce del actual a las 8 de la noche tuvieron efecto las ceremonias religiosa y civil.

Primeramente la religiosa ante un lindo altar, y en cuyo centro se destacaba la imagen del Sagrado Corazón de Jesús, entre palmas y arecas y guirnaldas de fragantes flores.

El Padre Bóveda ofició en esta ceremonia, haciendo su presencia ante el, la feliz Isabel de brazo del padre del novio señor Antonino Gómez; el novio llevaba del brazo a la señora Carmen Silva de Miyares, por poder, de la señora Isabel Ibargoyen Viuda de Suárez que no pudo asistir, padrinos de los contrayentes.

Terminada la ceremonia que los unía para siempre ante Dios, se llevó a efecto la Civil, esta fué ante el Notario Doctor José Antonio Cazañas, siendo testigo el señor Ramón Rodríguez Lanza y el doctor Juan de Dios Espinosa.

¡Que linda estaba la novia! Vestía un precioso y albo traje de georgete y encajes de Bruselas, rematado con majestuoso manto luciendo los simbólicos azahares. La cola iba sujeta por las niñas Consuelo y Migdalia Rodríguez. El ramo de boda, creación especial del jardín El Clavel de los Hnos. Armand era precioso confeccionado con estear lillies y rematado por hilos de plata.

Después de ambas ceremonias, ya unidas esas almas amorosas fueron felicitados por la numerosa concurrencia allí congregada.

Señoras: Lucía Silva de Gómez (madre del novio) Sotera Hirlandez Vda. de Silva, María Silva Ciudad de Trevilla, Teresa Silva Vda. de Domenech, Zoila Paz de Alemán, Aurelia Gutiérrez viuda de Triana, Mercedes S. de Valliciergo, Piedad Manrera de Mañac, Inesia V. de Campos. Estrella Pérez de Ortiz, Dolores Otero de GW Cuesta, Donatila Rodríguez de Ingelmo, Sahara Gómez de Otero, Teresa Castillo de Martínez. Coralia Gutiérrez de Hidalgo, Esperanza Jiménez de González, Aurelia Puig de García, Juana Castillan de López, Elodia Posada viuda de Betelu, Amparo Manresa de Machín, Guillermina Amador de Hernández, María Josefa Trujillo de Pérez, y Generosa M. de Ferrolano.

Señoritas: Primeramente las hermanitas del novio, Clarita, Patria y Lola, Gómez, Isolina Betelu, Edilia Rodríguez, Estrella Campos, Nene de la Torre, Rosa Betelu, Carmelina, Madelina, Delfina y Esperanza Torres, Gudelia Amador, Olga Machín, Amparo y Julia Domenech, Luisa Alegret, Merida Cabrera, Clara Luz y Angela Suárez, Rosa Martínez, Conchita Quintana, Alicia Pando, Esther Trujillo, Dora Martínez, María Cristina y Pura Paz, Esther González, Mercedes Marichal, Isabelita Martínez, Adoración Espinosa, Conchita, Alvarez, Teresita Cao, Teresa Espinosa, Anita Gutiérrez, Conchita Martínez, Hilda, Alicia, Delia y Marta García, Adela del Valle, Hernandina e Isolina Amador, Cuca, Anita y Luisa Espinosa, Isolina y Ermelinda Amador, Juana Rosa, Zoila Mercedes, Elpidia y Antonia López Lilia Ortiz, Victoria Zurita, Blanquita y Prudencia ernández, Ana María Triana, Blanquita Mesa, Angela Otero, Teté Franco, Alicia y Nena Morera, y por último la hermanita de la novia, Celia Suárez prometida del doctor Miguel Angel Silva.

La novia recibió valiosos regalos.

Los concurrentes fueron obsequiados con bocaditos, finas pastas y el rico ponche, y la juventud allí congregada bailó hasta altas horas de la madrugada.

Los felices esposos partieron por la ruta central para la Capital donde pasarán sus primeros días de casados, Dios quiera que el Aamro que los ha unido reine siempre en sus almas con la misma intensidad para que siempre la felicidad les sonría.

NOTA ROSA

Hasta mi llegan los ecos de una simpática petición amorosa que en días pasados fué formulada.

Nota que me apresuro traer a esta crónica.

Por el joven Valentín González ha sido pedida la mano de la gentil señorita Rosa Martínez que goza en el seno de sta sociedad de merecida distinción.

Al hacerme eco de esta nota, envío a los jóvenes mi cálida felicitación, deseando que pronto pueda anunciar la realización de sus anhelos.

¿IDILIO?

La Cronista a quien ya se había puesto sobre aviso da a conocer las vivos corrientes de simpatías existentes entre dos jóvenes de esta Sociedad.

Según todo lo hace indicar un amoroso idilio comienza a florecer.

Ella es una trigueña de ojos negros, y de carácter alegre que a todos encanta, las iniciales de su nombre son C. M.

El es un joven perteneciente a una distinguida familia y las iniciales suyas son R. F.

A la curiosidad de las lectoras dejo el descorrer el velo que cubre esta incógnita.

JERICO. C. S.

NOTAS SOCIALES DESDE NUEVITAS

Un compañero. Sra. operada. Pésame. Bienvenida. Enfermo

Para saludarle es mi nota preferente.

José Esteban Fernández Llebrez, culto y distinguido joven de la sociedad cardenense, ha venido a pasar en Nuevitas una temporadita recreativa.

Se hospeda con su hermano ,nuestro distinguido amigo el doctor Mario Arturo Fernández, Registrador de la Propiedad local y Presidente del Club Martí.

Reciba el querido amigo y compañero, nuestra cordial bienvenida y al mismo tiempo le ratificamos nuestro deseo de una feliz y agradable permanencia por Nuevitas.

EN SU CASA YA

Abandonó la Clínica del doctor Gustavo Navarro para convalecerse ya en su feliz hogar, la distinguida señora Amalia Mestril de Gas, ilustrada Profesora de Instrucción Pública y esposa dignísima de mi valioso amigo el Sr. Jaime Gas Fernández.

Sufrió en la citada Clínica una operación apendicular de bastante urgencia y gracias a la pericia del cirujano vienen recibiendo felicitaciones todos los familiares de la operada.

La nuestra que no podía faltarles, aquí va consignada.

Por su rápido restablecimiento.

LINEAS DE PESAME

Sentidamente las dejamos consignadas para el señor Cecilio Pérez Meléndez, amigo estimado nuestro por el fallecimiento sensible de su buena esposa, ocurrido en días pasados ,dejando numerosa prole sin ese santo cariño.

Muy nutrido el sepelio.

Prueba de la estimación de la familia.

BIENVENIDA

Con el fin de pasar unos días en nuestra ciudad norteña y procedente de la capital de la República, está entre nosotros el joven doctor Federico de Miranda Rodríguez, médico que ocupa oficialmente un cargo en la capital habanera.

«Neno», como cariñosamente le decimos al joven galeno, es de los nueviteros que hace honor a su pueblo, hijo del ex-Representante a la Cámara Federico de Miranda Mola y su gentil esposa María Rodríguez de Miranda.

Grata permanencia con los suyos.

HOGAR AUMENTADO

Con una linda bebita, encanto de sus padres, ha sido aumentado el hogar del señor Carlos Juan Gordis y su amable compañera Sabina Olazábal de Gordis, quienes gozan la dicha de vér saludable al fruto de su feliz unión.

Reciban mi felicitación.

DON VICENTE IRIARTE

Este viejo amigo, que durante muchos años fué vecino de Nuevitas y que tiene fijada su residencia en Camagüey, ha guardado cama en aquella ciudad por espacio de algunos días y de bastante gravedad.

Por suerte ya está fuera de peligro según las últimas noticias, lo que viene a ser motivo de darle nuestra enhorabuena, extensiva desde luego a su respetable familia.

MEJORADO

En días pasados y a consecuencia de haberse caído de un caballo, ha permanecido recluido en sus habitaciones, el señor José Socarrás Díaz, ganadero y vecino de esta ciudad.

Al conocer su notable mejoría, nos complacemos haciendo votos porque a la mayor brevedad posible se restablezca totalmente.

Ramón Pérez Rodríguez,
Corresponsal.

LOS ENUMERADORES DEL CENSO EN BAHIA HONDA

El lunes 21, conforme anunciara la prensa, comenzaron en toda la República las labores del Censo. obra para el que ha sido escogido en este Término un personal selecto, bajo la eficiente dirección del competente Enumerador-Instructor Sr. José de los Santos Balestena, al que ayudarán en su ardua labor los auxiliares señorita América de los Santos y Leal y el Sr. Cirilo Millán y Torres.

Forman el cuerpo de enumeradores los señores José Antonio Cuesta Acosta, Arturo Figueiras y Báez, José Eloy González Avila, Francisco Martínez Lavastida, Cecilio Medero, Eusebio Reyes Sánchez, Rogelio de los Santos Leal, Alfredo Abella Valdés, Vicente Collado, Silvino Pedroso García, Manuel Cala Gómez, Santos Martínez Estévez, Ramón Pérez Collado, Carlos Coronado, Demetrio Zayas Cuesta, Pedro Pablo Cabezas Collazo, José Emilio Lago, Pablo Cepero Fuentes, Enrique Abreu y Simón, Virgilio Blanco Upre.

El Corresponsal.

BRILLANTES CULTOS RELIGIOSOS EN HONOR DE LA PATRONA DE CUBA, VERIFICADOS EN SANTA CLARA

Obtuvieron un éxito los Caballeros Católicos de Villaclara. El triduo, la Salve y otros actos en la Iglesia Parroquial

Hondamente satisfecha debe encontrarse la animosa Unión de Caballeros Católicos de Santa Clara, ante el glorioso éxito católico que acaba de obtener, en la feliz celebración de los cultos llevados a efecto, en honor de la Santísima Virgen de la Caridad del Cobre, excelsa Patrona de Cuba y, al mismo tiempo, de la pujante «Asociación de Caballeros Católicos de Cuba», a la cual se halla adherida la aludida Unión. Una vez más se ha dado cumplimiento a un precepto reglamentario, efectuando con toda solemnidad y brillantez posible, estos tradicionales cultos, en honor de la Patrona de Cuba.

Para ese fin, el Consejo Directivo, confirió amplias facultades a la laboriosa Sección «Religión y Beneficencia», que preside el asociado Sr. Rafael Angel Pérez, quien como siempre, ha rendido una eficacísima labor de propaganda por espacio de varias semanas, contando con el concurso decidido de varios miembros representativos de la Institución que nos ocupa.

El Sr. Odilio M. de Ayala, estimado amigo nuestro y compañero en la Prensa, que preside para satisffacción de todos, la referida Unión al igual que el Padre Angel Tudurí, que actúa como Consiliario muy querido y admirado, deben sentirse asi mismo muy satisfechos con este éxito que acaban de anotar en su breve pero brillante historia social. Nosotros que tenemos vivas simpatías por esta Instintución que se abre paso con propios esfuerzos e iniciativas nada comunes, nos sentimos también muy identificados con esta feliz jornada católica, que ha sido justicieramente alabada con loables comentarios por los mas significativos elementos de nuestro medio católico.

Y, ahora procedemos a reseñar estos lucidísimos cultos.

EL TRIDUO

Principió el jueves 10 del actual, en la Iglesia Parroquial, rezándose a las 7 de la noche, el Santo Rosario, cantándose los misterios, por el disciplinado coro que dirigió la organista oficial del santo templo, la notable profesora de música Sra Amparo García de Fernández, directora muy competente y acreditada de la academia «Santa Cecilia», y de la cual hemos leído magníficas opiniones emitidas por una de las más altas autoridades en materia musical, el insigne Maestra don Rafael Pastor.

Integraron el personal coral las interesantes señoras Ana Luisa Ríos de Rodríguez, Rosario Marín de Villavicencio; las bondadosas señoritas Berta Gómez, Clara Marta Jiménez, Hortensia S. Díaz, Marina Machado, María Aragón, Concepción del Moral Rodríguez, Ana Asencio; los cumplidos caballeros, amigos nuestros, José María Fernández, Juan J. Hurtado, Antonio Alemán, Rafael Elías del Río y Sabino G. Coya

El altar mayor ,en cuyo centro figuraba majestuosa la venerada imagen de la Virgen, lució muy artísticamente. Adornado con infinidad de vistosas flores naturales, procedentes del jardín local «La Rosa», engalanado con la bandera nacional y el escudo de Cuba, daba a nuestra vista un gratísimo aspecto de primorosa presentación decorativa. Intervinieron en el arreglo de este delicado trabajo floral, la distinguida señora Petra Muñoz de Portero, la amabilísima e incansable señorita Concepción Clua, Gran Regente de las «Damas Isabelinas», ayudadas eficientemente por los señores Juan J. Hurtado, Rafael A. Pérez y Rafael Elías del Río.

El primer día del triduo, la culta Sra. Ana Luisa Ríos de Rodríguez, con la amable señorita María Aragón, cantaron el Ave María de Gounod, acompañadas al violín el notable barítono José María Fernández. Fué escuchada con religioso silencio por el gran concurso de fieles que llenó totalmente las naves del santo templo parroquial. El segundo día del triduo ,el propio barítono José Ma. Fernández, cantó la dulce plegaria «No me mires como Reina», causando excelente efecto por su hermosa voz.

En ias dos primeras noches del triduo, escaló el púlpito, despues del rezo del Santo Rosario, el Padre Tudurí. La palabra vibrante, inspirada y elocuente del Vicario de a ciudad, emocionó a os piadosos oyentes, y una vez más revivieron froternales simpatías hacia a tan ilustrado sacerdote, honra del clero cubano.

LA SALVE

Fué el sábado 12 del actual. Se rezó primeramente, el santo rosario, con los misterios cantados. Se leyó después el triduo del día. La concurrencia en esa noche difícil de olvidar, era extremadamente numerosa. No cabía un alma más. Y el altar mayor, fué nuevamente adornado con preciosos motivos artísticos, con abundantes flores de «La Rosa». Un trabajo pictórico advertimos en el altar mayor. Representaba las olas embravecidas a los pies de la Virgen, cuya imagen nos recordaba su aparición en la bahía de Nipe, haciendo buen efecto con los reflectores, cedidos galantemente por la reputada sucursal de «Phillips» de esta ciudad. El trabajo pictórico fué obra del estudioso artista del pincel, Sr. Elías del Río, quien también hizo el escudo nacional colocado en lugar bien visible en el adorno del altar.

Una gran «M» compuesta de flores naturales fué colocada en la alegoría del adorno, contribuyendo al mejor efecto.

Después del santo rosario, procedió el coro, reforzado con orquesa, a interpretar nuna magnífica Salve, la original del fecundo autor F. Esnal, haciendo los «solos» la interesante Sra. Ana L. Ríos de Rodríguez, la gentil señorita María Aragón y el barítono Sr. José Ma. Fernández. Una trilogía de armoniosas voces, que fué en parte, el éxito del trabajo musical, limpiamente ejecutado, gracias a la pericia, buen tacto y talento de la directora del coro, la Sra. García de Fernández, quien se anotó un triunfo significativo.

LA FIESTA

Y el domingo 13, fué cuando se verificó la tradicional fiesta religiosa en honor de la Patrona. Un domingo espléndido, magnífico...

Alas 7 y cuarto se dijo una Misa armonizada. Se acercaron al banquete eucarística infinidad de fieles. Como en esa fecha coincidió la comunión reglamentaria de la Orden Tercera de San Francisco y la Congregación de «Hijas de María» que radican en la Parroquia, la distribución del Pan de los Angeles, fué numerosísima e incontable. De ahí que el Santo Sacrificio fué muy lucido. El coro interpretó preciosos cátncos.

Y sobre als 9, principió la Misa Solemne, con orquesta. Antes que nada, consignemos, con satisfacción por nuestra parte, que las naves de la Iglesia estaban nuevamente atestadas de una concurrencia numerosa y selecta. Estaban las representaciones correspondientes de la Unión de Caballeros Católicos y de todas las Archicofradías que radican en la Parroquial.

El coro volvió a triunfar en las lides musicales. La Misa fué de los temas de la Virgen, del inmortal Calahorra. En el Ofertorio, se cantó una sentida plegaria, de Mateus, con letra a la Virgen de la Caridad del Cobre. compuesta por la talentosa y culta señorita Concepción del Moral Rodríguez, quien estrenó con éxito, tan precioso trabajo musical. Dicha plegaria fué cantada con primores por el Sr. Antonio Alemán, quien hizo los «solos» tomando parte activa el coro en general. Durante la elevación se cantó el himno bayamés, con letra de la Virgen de la Caridad. Fué un momento imponente, patriótico...

Y al Evangelio, ante la admiración de todos, escaló la Cátedra de la Verdad, el Rvdo. P. Angel Tudurí, de una sólida cultura apostólica y de una elocuencia ejemplar, sublime... Pronunció un sermón brillante y conceptuoso. Su vibrante discurso, emocionó al selecto concurso de fieles, versando sobre materias de actualidad, irrebatibles, con verdades amargas ante las duras realidades de la vida actual. Lástima bien grande que no se tomara taquigráficamente tan notable trabajo oratorio, para conservarlo como vivo recuerdo, tan emocionante sermón, de elevados conceptos teológicos y morales.

El P. Tudurí, cubano de corazón, patriota sin mácula, sacerdote de profundo espíritu católico, despertó en nuestras almas los sentimientos de la caridad cristiana, con su magnífico discurso que recordaremos por largo tiempo.

Hasta aquí la reseña pormenizada de tan lucidos cultos. La Unión de Caballeros Católicos, repetimos, obtuvo esta vez, un sonado triunfo católico. Por eso, sus entusiastas componentes, deben sentirse satisfechos. Y más que nadie, el Consiliario Padre Tudurí, el Presidente Sr. Ayala, y el valioso miembro Sr. Pérez.

Para todos y para el coro que dirigió la Sra. García de Fernández, nuestras cálidas felicitaciones, y nuestros más sinceros parabienes.

C. Rodríguez de la Cruz.

Un Baile Criollo Ofrece Cabaiguán

El Teatro Capirot. Próxima boda. Enferma. M. T. Rojas

En la noche del 26 de los corrientes se celebrará en la Colonia Española de Cabaiguán, un baile típico criollo para el que reina gran animación.

Muchos atractivos ofrecerá esta fiesta.

EN EL CINE

El día 18 se exhibió en el teatro Capirot la magnífica cinta «Del Infierno al Cielo», invadiendo la sala de nuestro coliseo un público numeroso y selecto.

Hé aquí algunos nombres:

Señoras: [illegible]ti Rojas de Fortón, María Sánchez de Rodríguez, Luisa Rodríguez de Carmona, Aurora Soto de Pubillones, Cecilia Clemente de Cepeda, Mara Martínez de González Tomasa S. de Díaz, María Díaz de Hernández, Alicia Montalván de uervo y Angela Arroyo de Oria.

Señoritas: Ligia y Niñita Cuervo, Josefina y Aurorina Pubillones, Bárbara Cancio, Ofelia Oria, Isabel Reyes, Ana Lina y Zoila Carmona, Ofelia Olivero y Célida Cepeda.

MARIA TERESA ROJAS

Después de haber pasado varios días entre nosotros la bella y culta señorita Dra. María Teresa Rojas, actuando de Juez Suplente en el Juzgado de Cabaiguán,ha regresado a Sancti Spíritus junto a sus familias.

ENFERMA

Se encuentra enferma desde hace algunos días la bella y gentil señorita María Teresa León.

De su asistencia está hecho cargo el Dr. Antonio P. Montalván.

DE LA CAPITAL

Procedente de la captal de la República llegó a este pueblo el domingo pasado el culto y distinguido joven Bernabé García Morales.

Breves horas pasó entre nosotros.

PROXIMA BODA

En breve se celebrará la boda de la distinguida señorita Adela Dorna y Bono, damita muy gentil y muy graciosa, con el correcto joven Juan GuXalberto Almeida, alto empleado de la Sucursal del Banco Canadá en esta localidad.

UN SALUDO

Paraa una damita muy estimada en la sociedad de Cienfuegos y que nos visita desde el día 20.

Es ella la culta y simpática señorita Dora Aragonés.

Breve será su estacia en nuestro pueblo.

Josefa REYES,
Cronista Social.

LAS FIESTAS DE LAS MERCEDES EN SANTIAGO DE LAS VEGAS, HOY

Onomástico de distinguidas damas y señoritas. Una boda en la intimidad. Nueva residencia. Regreso. De amor

El próximo día 24 celebra la Iglesia Católica la festividad de Nuestra Señora de las Mercedes.

Con este motivo me complazco en felicitar a la bondadosa señora Mercedes Ruiz viuda de Cervantes.

Mercedes Cossio, la amable esposa del señor José Manuel Sánchez, Director de la Escuela número 4 de Santiago de las Vegas.

Una señora joven y bella Mercedes Fernández de Maxson, querida hermana del doctor Máximo Fernández Tablada abogado y notario de esta ciudad.

Hasta su residencia en la Capital de la República llegarán estas líneas como mensaje de mi sincera felicitación.

La simpática señora Mercedes Carratalá de Posada, que celebra junto con su onomástico el primer aniversario de sus bodas.

De manera especial felicito a la distinguida señora del Teniente González Milián y a su hija la graciosa señorita Mercedes María González Milián.

Felicitación que hago llegar hasta su residencia en el lindo Reparto «Lutgardita».

Mercedes Cucarichi de Cremata. Mercedes Castro de Moyano, y Mercedes Mas de González.

Entre las señoritas:

Sea mi primera felicitación para una distinguida amiguita que brilla en nuestra Sociedad por sus muchos encantos.

Graciosa e interesante: es la gentil Mercedes Garrigó, la dulce prometida del distinguido joven Paquito Argilagos, culto estudiante de medicina y alumno interno del Centro de Dependientes.

En horas de la noche recibirá a sus amigas, sin carácter de fiesta.

Desde aquí formulo mis votos por su dicha y ventura.

Merceditas Rey, la adorable hija de los distinguidos esposos señora Carlotica Pernas y el doctor Santiago Rey, Representante a la Cámara. Hasta su linda finca, en esta ciudad, llegarán sus amigas a felicitaral.

Merceditas Fernández y García.

Mercedes Acosta, Merceditas Velasco y Mercedes Gacio.

DE REGRESO

De plácemes está nuestra sociedad con el regreso a ésta de una de sus mas distinguidas familias.

Los esposos Garrigó-Artigas, con sus lindas hijas Teresa, Zoila y Mercedes se encuentran desde hace días entre nosotros después de haber pasado el verano en la linda playa de Baracoa.

¡Welcone, gentiles viajeras!

EN NUEVA CASA

Que atentamente me brindan.

Los estimados esposos Ovies Rodríguez acaban de trasladar su domicilio para la calle 10 número 47 en esta Ciudad. Con ellos sus hijas las bellas señoritas Estela, Agustina y Elena Ovies.

Me ruegan lo haga saber por este medio a sus muchas amistades.

Prosperidad en la nueva casa deseo a tan distinguidos amigos.

BODA

Se efectuó en la mayor intimidad la boda de dos estimados jóvenes de esta Ciudad.

La graciosa y linda señorita Ramona Valiente y Grillo y el correcto y apuesto joven Gerardo Castro, hijo del que por mucho tiempo fué nuestro Alcalde Municipal Comandante Ignacio Castro.

Ante nuestro Juez Municipal doctor Benito Martínez Nebott, quedaron unidos ante la ley estos dichosos enamorados.

Como estigos firmaron por ella: el doctor Antonio Ramírez, Jefe Local de Sanidad y el señor Raul Pi y por el novio el doctor Guillermo Gallol y el señor Enrique Román, Jefe de la Policía de este Trémino

En la Capital de la República pasarán los primeros días de su luna de miel, que yo les deseo interminable.

ON-DIT

Se me informa que unos amores que han comenzado hace poco tiempo, pero que se asegura que muy pronto se formalizarán.

Trátase de una culta señorita que lleva el nombre de una famosa Opera. Para mas detalles diré que aunque habita entre nosotros pertenece a una antigua y mu estimada familia matancera.

En cuanto a él, joven administrador de una finca cercana a esta ciudad.

Por hoy nada más.

LA HORA DE LA TIERRA

Interesante conferencia que el próximo domingo pronunciará con su acostumbrada elocuencia el joven Humberto Pensado, Esudiante Ayudante de la Estación Agronómica.

Los temas a tratar serán de verdadero interés, no solamente a los agricultores sino a todas las personasengeneral.

Eva ROJAS Cronista Social.

Elegante Boda Tuvo Efecto en Guanajay

Lucido acto social. Muerte de la Madre Natividad. Saludos

Como estaba previsto culminaron en un acontecimiento social muy lucido los esponsales celebrados en Guanajay el día 19 de la sugestiva señorita Adolfa Castillo y el doctor Víctor Manuel García, joven Letrado Consultor del Ayuntamiento de Marianao.

Se verificó la ceremonia ante la más numerosa y distinguida concurrencia.

La Iglesia lucía las galas de una decoración espléndida, obra de «El Clavel», de los hemanos Armand, en Marianao.

El Altar rodeado de palomas y tapizado tood de dalias y azucenas.

Desde el pórtico hasta el presbiterio veíanse cestos llenos de dalias y azucenas unidos por una guirnalda de espárragos.

A las nueve y media hizo su entrada la novia aprisionando en sus manos un lindo ramo de gardenias con caídas de jazmines.

El señor Juan Castillo y su esposa Irene González, fueron los padrinos.

Regando de pétalos la senda de los novios, iban los niños Magda Rivero y Henry Cinta.

Los nuevos esposos partieron hacia la capital pinareña.

Por nuestra parte les deseamos todo género de venturas.

MADRE NATIVIDAD

Profunda pena en nuestro ambiente católico ha producido el sensible fallecimiento de la venerable Madre Natividad, hermana Escolapia y Profesora de labores.

Apenas se supo el fallecimiento de tan querida hermana fueron muchas las personas que acudieron a hacer presente a las Madres Escolapias el profundo dolor que a todas ha producido el triste desenlace de la virtuosa religiosa.

Reciban las Madres Escolapias nuestro más sentido pésame y elevamos al Altísimo nuestro ruego por el eterno descanso de la Madre Natividad.

NUESTRA SEÑORA DE LAS MERCEDES

Celebraron sus días en esta festividad, las señoras Mercedes Fernández de Sánchez, Mercedes González de Alvite, Mercedes Hera de Valdés, y Merceditas Suárez de García.

Y entre las señoritas, Merceditas Alvarez Valdés, Mercy Domínguez, Mercedita Sardiñas y Mercedita Alvarez Navarro.

A todas mi felicitación.

Marquesita.

DE LIMONAR

MARIA RUIZ

Han retornado a la capital después de pasar unas felices vacaciones, la linda hijita del alcalde de Camarioca, señor Manuel Ruiz y su distinguida esposa, Caridad León.

La niña está cursando sus estudios en el plantel Elvira Paret, que en el reparto Almendares dirige tan culta profesora.

He podido admirar los trabajos presentados por María en la exposición de dicho colegio en fin de curso, y a la verdad que maravillan.

Felicitamos a la estudiosa niña, a sus profesoras y sus padres.

HOGAR FELIZ

Inmensa alegría es la que experimenta el feliz matrimonio Gregorio García, prestigioso comerciante de este pueblo, y su gentil esposa Juanita González, quienes besan complacidísimos a una linda bebita que después de Yoyín y Humberto viene a completar la dicha de aquel hogar.

Larga y venturosa vida para la nenita y nuestra felicitación para Gregorio y Juanita.

B. L. M.

En atento B. L. M. me participa la simpática señorita Delfina González haber instalado en Maceo 55 una academia de corte y costura, y como profesora titular tiene el gusto de ofrecer sus servicios por los principales métodos, así como su alta costura.

Deseamos a Delfina muchos éxitos en su profesión y trasladamos con gusto a nuestras lectoras de este término el ofrecimiento de esta academia y de los servicios de costura de la señorita Delfina González.

AURORA MIRANDA DE BUXO

Con pena lo consigno, después de creerla completamente curada, se le recrudecen sus males a la distinguida señora del doctor Gustavo Buxó. Está pasando unos días muy mal; pero confiamos que la ciencia vencerá esos dolores que tanto la hacen sufrir.

Yo así lo deseo y pido a Dios le devuelva la salud a tan bondadosa amiga.

Julia,
Cronista social.

EL CLUB DEL C. «VIOLETA» DERROTO AL DEL «MORON»

Correspondiendo a la visita que el pasado domingo nos hizo el Club Liceo del Central Morón, el día 20 nos trasladamos a sus terrenos para celebrar el desafío que teníamos concertado. Resultó una alegre excursión, la cual se verificó en uno de los camiones que posee el central «Violeta» en la línea para el traslado de materiales entre Centrales de la Corporación. Siendo aproximadamente la una y treinta de la tarde hicimos nuestra entrada en aquel pntoresco Central, pasando inmediatamente al campo de sport. Allí fuimos recibidos por un grupo de bellas damas y damitas, que con su presencia daban mayor realce al encuentro que no empezó hasta las cuatro porque nuestros adversarios carecían de pelotas con que jugar, y hemos tenido que estar esperando que viniera una máquina del pueblo de Morón para que las trajera.

A las cuatro y diez minutos empezamosc el juego y aun cuando las desiciones del Umpire de home señor Celedonio Alfonso siempre eran contrarias a los nuestros, ganamos el match.

Los chicos del Violeta venían con la vista clara y tres pitches fueron nsufcientes para contener la batería.

El resultado del juego fué el siguiente: Violeta, 10 carreras. C. Morón, 6 carreras.

Avelino DE LA UZ
Corresponsal.

FIESTAS ROTARIAS EN EL PUEBLO DE S. SPIRITUS

Gran baile en «El Progreso» en honor de los visitantes

Se ha efectuado el baile organizado por el Club Rotario en obsequio a los visitantes de la ciudad que acudieron a la celebración del mitin Rotario.

Los salones de la regia sociedad lucían pletóricos de belleza y suntuosidad.

Apercibimos una legión de pechos exuberantes que agitaban los emblemas rotarios: eran las mujeres huéspedes de honor de Sancti Spíritus.

Hé aquí el primer grupo: Beba Galigarcía, Carmelina Ervit, Esther Breul, Aida Zamora, Esther y María Luisa Figueroa, Olga Tous, Nena Tous, Zeida Tous, María Luisa Figueroa, y otras todas bellas muchachas de la Habana.

El conjunto espirituano y de otros lugares de Cuba lo integraba esta cofradía de bellezas: Margot Muzelle, Lolita Ramos, Lolita Tormes, Bertha Antonia Méndez, Milda Julién, Magdalena Rodríguez, Nena Lamadrid, Eulalia, Joaquina, Olga y Lilín Alvarez [illegible]s, Coralia Pérez, Margot y Purita Díaz, Aurelia Jiménez (pronto esposa del rotario Pérez Jones); María Josefa y Carmencita García Rubio, Esther Guzmán, Herenia de Armas, Esther Figueroa, —habanera gentil y bella— Isemeria y Teresa Victorero, Luisa Colón, Esther Suárez, Beatriz Bermúdez, Maruca y Mercedta Santesteban, Healinda Martín Morgado, Josefa e Inés Vidal, María Josefa Marcelo, Cachita Averas, Beatriz Bermúdez, Pilar y Asunción Leorza, María Luna Gómez, María Suárez, Otilita Herencia, Virginia Olazábal, Esther y Nena Brizyela, Miss Sandry, Lilia Jiménez y Alicia Pérez, y otras que no recordamos.

Un nutrido grupo de elegantes damtas correspondiendo a la galantería habitualmente espirituana presidió estas fiestas: saludamos a las señoras María Orsini de Echemendía, Maruca Pérez de Santiesteban, Teresa Bustamtante de Orzondo, Hortensia Castillo de Díaz, Estrella Díaz de Oses, Mis R. G. Haines, Rosa Muyer de Vidal, Deliaz Paez de Ferrer, señora Hazl de Betancourt, señora de Guzmán, Angela Sainz de Carbonell, señora viuda de Navarro, Consuelo Marín de Ruiz, señora del Dr. Gali-García, Rosa Escribano de García Rubio, Teresa Suárez de González, Marta Rodríguez de Zamora, Amparo Carril de Pérez Palmero, señora de Vior, Aida Carrera de Aguirre, Zoila Torres de García, Elena Jiménez de Valdivia, Carmelina Méndez de Vior, María Gómez de Méndez, Dolores Tous de Olazábal, señora de Perera, señora de González, y otras muchas más que nos fué imposible recibir sus nombres.

La orquesta de Aniceto Díaz, de Matanzas, amenizó el acto con lo mejor de su repertorio y serían las dos de la madrugada cuando los últimos danzones ritmados por muchas parejas daban el adiós a la fiesta que deja imborrables recuerdos para el progreso y para el Club Rotario de Sancti Spíritus, a quien felicitamos por tan resonante éxito alcanzado en esta ocasión.

J. DEL CAMPO.

NOTAS DE SANTA MARIA DEL ROSARIO

LAS FIESTAS DE LA PATRONA

Con entusiasmo extraordinario se están ultimando los detalles para la celebración de las tradicionales fiestas de Nuestra Señora del Rosario, excelsa Patrona de esta ciudad, que han sido señaladas para los días 10 y 11 de Octubre próximo.

La Comisión organizadora, que forman distinguidas señoras y señoritas de la sociedad rosareña, secunda con la mayor actividad en tal sentido a nuestro celoso párroco Pbro. José Piñán.

Un nutrido coro de señoritas entonará bellos cánticos durante el novenario que habrá de ofrecerse en honor de la Santísima Virgen.

Nuestro hermoso templo vestirá sus mejores galas para las ceremonias del sábado y domingo las cuales serán amenizadas por una magnífica orquesta.

Esperamos que, como de costumbre la afluencia de feligreses sea muy numerosa en esos días, sobre todo en la tarde del domingo en que se efectuará la procesión que recorrerá nuestras principales calles.

En próxima crónica daré a conocer el programa de estas fiestas que seguramente resultarán solemnes y lucidas a juzgar por la animación que se advierte entre nuestras familias.

OBITUARIO

El lunes pasado falleció víctima de cruel padecimiento el señor Pedro David Buzzi, jefe de una respetable familia de la sociedad de la Habana, donde gozaba de grandes afectos y consideraciones como en esta localidad.

Una verdadera demostración de pesar colectiva constituyó el sepelio del que fuera modelo de padres y esposos e intachable caballero.

El cronista eleva preces a Dios por su eterno descanso y envía a sus atribulados deudos, especialmente a su hijo Armando, amigo muy apreciado, el testimonio de su más sentida condolencia.

NOTA DE AMOR

De un compromiso muy simpático se hace eco hoy mi crónica.

Para el caballeroso joven Laureano Valdés ha sido pedida la mano de Rosa Suárez, bella y airosa señorita de nuestra sociedad.

Una pareja digna de las mayores venturas.

Reciba mi felicitación.

TEMPORADISTA

En la residencia de los estimados esposos Irio - Martí se halla desde el viernes la inda y graciosa señorita Bessie Espinosa, que pertenece a una distinguida familia de la Habana.

Pasará varios días junto a su dilecta amiga la gentilísima señorita Bertha Martí e Irio.

Reitero mi saludo a la simpática visitante.

Eduardo Zamora Pons.

M.E.C.D. 2016

ALQUILERES

15 NUMERO 451, entre 10 y 12, altos. terraza, sala, hall, cuatro cuartos, dos baños intercalados, comedor, pantry, cocina, cuarto y servicio de criados. Precio de situación. Dueño al lado.
A2 39314 23-28 Sep.

ALQUILO 80 pesos, chalet B., esquina a 29, con siete cuartos, garage, dos terrazas, gran servicio agua, muy separado casas colindantes. Dueño: 29 número 26. Telf. F-5471.
A2 39343 23-30 Sep.

UN PISO frente al Maine y Hotel Nacional, garage y elevador, mucha agua. O. número 8, entre 17 y 19. Informan: F-4782, en el mismo.
A2 39327 23-28 Sep.

ALQUILO altos, moderna construcción, calle 15 entre 18 y 20, Vedado, compuestos de sala, saleta, tres cuartos, baño intercalado, comedor, cocina de gas o carbón, cuarto y servicio de criados. Informan en los bajos. Telf. F-2479.
A2 39360 23-1 Oc.

CALLE SEIS ENTRE LINEA Y 11
Independiente y lujoso piso bajo, compuesto de jardín, portal, sala, comedor, cuatro grandes cuartos, dos magníficos baños intercalados, dos closets, pantry, cocina, garage y dos cuartos y servicios criados. Se exigen referencias. Aguiar 19. M-3032.
A2 39301 22 sp 26

21 ESQUINA a F., casas modernas, decoradas, de tres y cuatro habitaciones, baños espléndidos, frescas Precios módicos. nforman: la bodega y Telf. A-1051.
A2 39274 22-2 Oc.

ONCE entre 20 y 22, chalet moderno a una cuadra de los tranvías de Línea, baño completo ,agua caliente. Precio 30 pesos. Informan: la bodega y Telf. A-1051.
A2 39273 22-2 Oc.

ALQUILO casa de altos, moderna, cuatro habitaciones, sala, hall, baño etc., cuarto servicio de criados, situación ideal. Calle D., número 167, entre 17 y 19, Vedado.
A2 39269 22-20 Sep.

VEDADO, 25 entre F. y G., alquilo hermosos y frescos altos, con terraza, sala, saleta, comedor, cuatro cuartos, baño intercalado, cuarto criados, cocina de gas o carbón, garage. Telf. F-2299.
A2 39278 22-30 Sep.

SE ALQUILA, calle 4 y 17, número 147, una bonita y amplia casa, una sola planta, recibidor, comedor, cinco cuartos y uno alto, baño completo, hermoso portal y jardín, clara y ventilada, su último precio 65 pesos. Llaves en la misma. Telf. F-3417.
A2 39277 22-27 Sep.

VEDADO: Calle 9 número 7, entre K. y J., se alquila casa, portal, sala, cuatro cuartos, comedor, al fondo, baño intercalado, cuarto y servicio criados, garage, cuarto chofer, 65 pesos; otra, sala, tres cuartos, comedor al fondo, baño intercalado, cuarto y servicio criados, garage, cuarto chofer, 55 pesos. F-1183. La llave J. y 9, bodega.
A2 38752 19-4 Oc.

VEDADO: Se alquila bonita casa, sin estrenar, jardín, portal, sala, hall, tres cuartos grandes, baño intercalado, comedor, cocina, servicio criada y patio, en 2 y Zapata. Telf. F-6465.
A2 38741 19-25 Sep.

SE ALQUILAN

CALLE 17 esquina a N
Hermosa residencia de dos plantas, con detalles de lujo, tiene ocho cuartos dormitorios y tres baños muy amplios, garage con capacidad para dos máquinas, $300.

CALLE 4 No. 180 ,entre 19 y 21
Moderna casa con sala, comedor, cinco cuartos, baño completo y servicio de criados $65.

INFORMAN:
THE NATIONAL CITY BANK of N. Y.
Depto. de Admón. de Bienes
A-9897 y M-9871
A2 C-6569 17-30 Sep.

SE ALQUILAN los bajos de 25 número 426, con jardín, portal sala, comedor, cuatro habitaciones, baño, cocina gas y carbón, servicio de criados. Telf. M-1921.
A2 37993 14-29 Sep.

SE ALQUILAN: Calle 16 número 8, entre 9 y 11, Vedado, casas modernas de sala, comedor, dos habitaciones, baño, cocina y cuarto y servicio de criados, 35 y 25 pesos. Llaves en las mismas. Telf. M-9837.
A2 38627 18-27 Sep.

2 NUMERO 3, esquina a Quinta, Vedado, alquilo el piso alto de esta espléndida casa, con gran terraza corrida costados y frente, capaz para regular familia. Alquiler muy reajustado. Llaves en Calzada y Dos. Informes, señor Manteca, Cuba 76.
A2 38518 17 sp 27

CALZADA y Dos, edificio Martí, alquilo espléndidas casas independientes, para corta y regular familia. Todo moderno. Precio muy reajustado. Para verlas en la misma de 9 a 12 y 2 a 5. Informes, señor Manteca, Cuba 76.
A2 38519 17 sp 25

CALLE Marina número 36 al 40. (Avenida de Washington). Se alquila espléndido local con salida a la calle Hornos con más de 1,200 metros cuadrados de superficie. Informan: Rosales y Lavedan, Departamento de Administración de Bienes. Teléfono: M-6947.
B2 38417 17-28 Sep.

CALLE 13 número 6 esquina a M, bonito y moderno piso alto de sala, 3 habitaciones, comedor al fondo, cocina, baño completo, cuarto y servicios de criados Renta $30. Informa el encargado, Telfs. F-3365 y F-4340.
A2 38405 16 sp 26

VEDADO: Alquilo la planta alta de la casa calle 20 número 21, entre 15 y 17, de portal, sala, tres cuartos, baño intercalado, comedor, cocina, cuarto y servicio de criado. Precio: 35 pesos. Informan: bufete de Arellano. M-3936.
A2 37726 12-26 Sep.

PROPIA PARA HOTEL
Casa de huéspedes, colegio, sociedad o clínica. Se alquila esta propiedad con cincuenta habitaciones y rodeada de jardines, calle 17, esquina a J, donde estuvo el hotel Maison Royale· Informan, M-6944.
A2 37736 12 sep 27

VEDADO: Calle 21 y 14. Se alquilan altos frescos y ventilados, compuesto de sala, dos habitaciones, comedor, baño intercalado, cocina. Llave en la bodega. Informan: Telf. FO--7660. Precio 29 pesos.
A2 38314 16-30 Sep.

VEDADO: Calle 17 y 16. Se alquilan dos frescos y ventiados altos, compuestos de sala, dos habitaciones, baño y cocina. La llave en la bodega. Informan: Telf. FO-7660. Precio 24 pesos.
A2 38315 16-30 Sep.

ALQUILO piso alto, 15 número 253, entre E. y F. Vedado, con sala, saleta, comedor, cinco cuartos, baño, terraza, cocina, cuarto y baño criados, galería. Informes: Telf. F-6616. Llave: Hotel Savoy. F. esquina 15.
A2 C-6560 9-9 Oc.

21 ESQUINA a Baños. Altos modernos, acera brisa, sala, recibidor, cuatro cuartos, dos baños completos, comedor, terraza, pantry, cocina, cuarto, servicio y entrada independiente criados. Informan: F-4040.
A2 37995 14-29 Sep.

ALQUILO casita fresca y moderna, precio de situación calle 2 esquina a Zapata. Informes en los bajos, bodega. Telf. F-6158.
A2 37686 12-2 Oc.

CALLE F., número 5, entre Tercera y Quinta, Vedado, se alquila, compuesta de sala, saleta, cinco habitaciones, hermoso patio, dos cuartos de criados. La llave e informes en la misma.
A2 37398 10 sep 24

ALQUILERES

SE ALQUILA la casa de planta baja rodeada de jardín, calle Novena número 58 compuesta de sala, saleta, comedor, cocina, diez habitaciones y dos baños para familia y cuatro habitaciones para la servidumbre garage y demás comodidades. Puede verse de 2 a 6 de la tarde e informan Merced 26, esquina a Damas.
A2 38354 16-26 Sep.

ALQUILO casa 8 y 25, en 25 pesos, y habitaciones, portal, cocina fregadero, todo higiénico a 6 y 7 pesos, dos meses fondo. Informan, bodega.
A2 38270 16-24 Sep.

A-3 Cerro y Palatino.

SE ALQUIILAN los bajos de Zaragoza núm. 61, esq. a Santa Ana, con sala, dos habitaciones, cocina y servicios. La llave en los altos. Informan, A-2501.
A3 39374 23-29 Sep.

SE ALQUILAN en el Cerro, primera y segunda cuadra del tranvía, casas modernas muy baratas, con portal, sala, saleta, tres habitaciones y servicios. Calles de Cañongo, Monasterio, Infanta, Churruca y Primelles. Alquiler 32, 30 y 25 pesos mensuales. Informan: San Rafael 126 altos. Telf U-5311.
A3 39404 23-1 Oc.

ALQUILAN casas modernas con derecho a garage, con sala, dos habitaciones, comedor, cocina y servicios. Precio 18 pesos. Calle Chaple esquina Salvador, Cerro, a dos cuadras paradero tranvías Palatino. Informan: en la misma, el encargado.
A3 39057 21-6 Oc.

ZEQUEIRA 52-A., casa freca, moderna, sala, comedor, tres cuartos, baño intercalado, cocina gas. Informan: M-2863 F-2124. Llave en la bodega de enfrente.
A3 39082 21-1 Oc.

ALQUILO: Unión, Ahorro 12, sala, saleta, dos patios, servicios sanitarios, sirve para colegio, 40 metros fondo, 20 pesos mensuales. Informan en el 14.
A3 39048 21-26 Sep.

ARZOBISPO número 1, casi esquina a San Salvador, Cerro, pequeña casita, terminada de reedificar. Precio, $15. Informa. Goizueta. F-3937.
A3 38893 19 sp 25

CASITA independiente, $12. Dos habitaciones frescas, patio, cocina, servicios, instalación eléctrica. Magnolia y San Antonia, Telf. F-3311.
A3 38876 19 sp 23

SE ALQUILA la casa Piñera letra E, entre Vista Hermosa y Línea, sala, dos habitaciones, cocina, servicios y patio, se da barata, la llave, bodega.
A. 38201 15-2 Oc.

EN SALVADOR 56, Cerro, se alquilan elegantes y cómodas casas independientes a 15 y 20 pesos. Informan en la misma el Sr. Benito.
A3 39250 22-29 Sep.

SE ALQUILAN casitas independientes, con sala, cuarto, cocina, servicios y patio, en 11 pesos, Magnolia, Pasaje Cogul. Informan: fábrica de confituras o al lado. Magnolia letra B., entre Buenos Aires y San Antonio Cerro.
A3 37781 12-25 Sep.

A-4. Marianao y sus Repartos

AMPLIACION DE ALMENDARES
Calle 10 entre Avenidas 9 y 10, un chalet de dos plantas. Compuesto de jardín, portal, vestíbulo, sala, comedor, pantry, cocina, garage, cuarto y servicios en los bajos y tres cuartos, 4 closets, baño intercalado y terraza en altos. Informan, Aguiar 19. M-3032. Precio, 45.
A4 39302 22 sp 26

ALQUILO 22 pesos, una casa con sala, antesala, dos cuartos, baño intercalado, comedor, traspatio, garage. En 12 pesos, dos apartamentos, baño, portal, cocina. Luisa Quijano, Marianao. F-5543.
A4 39037 21-24 Sep.

CALLE 2 entre 4 y Pasaje D. Buenavista, a cuatro cuadras del Colegio Belén, portal, sala, cuatro cuartos, baño, etc., buen patio, barata. Llave al lado. Informes: Telf. A-1491
A4 38799 19-24 Sep.

ALQUILO dos casas, portal, sala, dos cuartos, baño, comedor, cocina, patio, todo independiente. Informan: Miramar y O-Farrill, (bodega). R. Columbia, Marianao.
A4 38810 19-24 Sep.

ALQUILO elegante chalecito, Alturas Almendares, 11 esquina a 16, fresco, saludable, próximo tres tranvías, Correos, colegios, Iglesia, tennis, propio para corta familia fino gusto. Informan: FO-2187.
A4 38643 18-24 Sep.

ALQUILO chalet nuevo, en el reparto Miramar, calle 16, entre 5ª y 7ª Avenidas con jardín, portal, recibidor, sala, comedor, pantry, cocina, cuartos y servicios de criados y chofer, garage, cuatro habitaciones, baño y terrazas. Informan: F-4990.
A4 38635 18-24 Sep.

REPARTO Almendares, frente Ursulinas, alquilo casitas independientes, completas, jardín, sala, cuarto, servicios patio. Precio de 7 a 17 pesos. Informes: Encargado, calle 13, esquina a 2, M-2863.
A4 38459 17-27 Sep.

CALLE 12, entre Avenidas 5 y 6, Ampliación Almendares, Marianao: Se compone de sala, recibidor cinco cuartos, dos baños, cocina, cuarto y servicio criado, garage y cuarto chofer. Precio: 60 pesos. Informan: bufete de Arellano. M-3936.
A4 37728 12-26 Sep.

AVENIDA 10, entre calles 9 y 10, Ampliación Almendares, Marianao: Se compone de sala, recibidor, tres cuartos, baño, comedor, cocina, cuarto y servicio criado. Precio: 35 pesos. Informan: bufete de Arellano. M-3936.
A4 37729 12-26 Sep.

PANORAMA esquina a San Jacinto, reparto Buen Retiro, Marianao. compuestos los bajos de jardín, portal, recibidor, sala, comedor, pantry, cocina, cuarto y servicio de criados. Los altos de cuatro cuartos, baño y terraza. Precio 45 pesos. Informa: Claudio R. Arellano. A-8297 y M-3936
A4 37795 12-26 Sep.

A-5. J. del Monte y Víbora

40 PESOS alquilo casa San Benigno 57, casi esquina a Correa, portal, sala, saleta, cuatro habitaciones, comedor, baño intercalado, dos patios y servicio criados. Llave al frente, en el 22, altos. Informes: La Regente. A-4376.
A5 39213 22-30 Sep.

VIBORA, MENDOZA
Juan Delgado y Estrada Palma, frente a la línea de los carros, se alquilan unos hermosos altos, propios para corta familia, su alquiler es de situación. Informes en la bodega, Telf. I-7389 y F-1382.
A5 39276 22-2 Oc.

EN EL PUNTO más sano y fresco de la Víbora. Se alquilan los hermosos bajos de moderna construcción, propios para familia de gusto. Precio muy reajustado, calle de Armas número 65, entre la Avenida de Acosta y San Mariano. Para más informes: Telf. X-2604.
A5 39377 23-29 Sep.

ALQUILO casitas a 11, 12 y 13 pesos, con luz, sala, dos cuartos, comedor, cocina y servicios. Calle Tercera número 7, entre Gertrudis y Josefina.
A5 39316 23-26 Sep.

SE ALQUILA: Josefina 56, Víbora, jardín, portal, sala, saleta, tres habitaciones, baño intercalado, comedor, cuarto y servicio criados, patio y traspatio. Informan: A-2839.
A5 39310 23-11 Oc.

FELIPE POEY 31, entre Milagros y Santa Catalina, portal, sala, recibidor, cinco habitaciones, baño intercalado, cocina, patio, traspatio. Llave al lado. Informes: C. número 8, Vedado. Telf. F-6405, barata.
A5 39208 22-27 Sep.

ALQUILO dos casas modernas, sala, comedor, dos y tres habitaciones, baño completo, cocina, Mangos 50, esquina Marqués de la Torre, una cuadra Calzada, muy frescas, 25 pesos.
A5 39218 22-25 Sep.

ALQUILERES

SE ALQUILA en lo mejor y más alto del Reparto Mendoza, D'Estrampes y Patrocinio, Víbora. Hermoso chalet de dos plantas con todas las comodidades. Terreno anexo con arboleda muy propio para recreo y cría de aves. Informan: Teléfono I-6303.
A 5 JIR. Ind.

SE ALQUILA, Armas 123, altos, compuesta de sala, saleta, comedor, dos habitaciones, baño intercalado y cocina. Informa. Luis González, U-1157.
A5 39149-39138 21 sp 27

SE ALQUILA la casa Jesús del Monte número 26, por San Francisco o una cuadra de Tejas, con dos cuartos, sala, comedor y demás servicios, patio grande. Informes, A-5152.
A5 39121 21 sp 29

SE ALQUILA la casa Calzada de Jesús del Monte número 213, entre el Puente de Agua Dulce y Tamarindo, compuesta de sala, comedor, cuatro habitaciones y baño. Las llaves en la barra de enfrente. Informan: Telf. M-3741.
A5 39248 22-29 Sep.

SE ALQUILAN a 20 pesos, las casas San José 48 y 50. Víbora, entre Altarriba y Espeleta, con sala, dos cuartos, baño intercalado, comedor, patio y cocina. Llaves: Pasaje, casita B.
A5 39102 21-27 Sep.

SE ALQUILA barato chalet de esquina, Pedro Consuegra 27, (antes Lagueruela), frente a la Sociedad «Areca», cerca del paradero de los tranvías. Informan: Pedro Consuegra 25. Telf. X-1855.
A5 39036 21-29 Sep.

ALQUILO: Concejal Veiga número 5, entre Estrada Palma y Libertad, casita interior, con sala, saleta, dos cuartos, baño y cocina; al frente, portal, sala, dos cuartos, comedor, baño intercalado y cocina. Informan: en la misma.
A5 39096 21-1 Oc.

ALQUILO en Cortina 52, altos, paradero de tranvías de Santos Suárez, sala, dos cuartos, baño completo, comedor, cocina y pasillo. Telf. I-2390.
A5 39108 21-26 Sep.

ALQUILO mi casa en Santa Catalina 37, Víbora, con sala, saleta, tres cuartos, comedor al fondo y dos servicios. Véala. Precio 30 pesos. Informes: M-1629.
A5 39135 21-1 Oc.

ALQUILO dos casas: Cortina 35-B., entre Milagros y Santa Catalina, una cuadra tranvías; otra Libertad 58, entre Bruno Zayas y Concejal Veiga, dos cuartos, traspatio.
A5 39018 21-25 Sep.

SE ALQUILA una casa con portal, sala, tres habitaciones y cocina, traspatio, 500 ms., cercado, San Jorge entre Lagueruela y San Miguel, precio, $14. Informan, I-7478.
A5 38988 20 sp 25

Se alquilan las casas de altos y bajos, Calzada 10 de Octubre esquina a Vista Alegre, con tres, cuatro y cinco habitaciones, baños intercalados, terrazas y demás comodidades. Si quiere vivir en lugar fresco, véalas. Precios baratos. Informes en el 574.
A5 38962 20 sp 28

LOMA del Mazo, Víbora, altos esquina, los más frescos de la Habana, tres cuadras paradero Patrocinio 22, hall, sala, comedor, tres cuartos grandes, baño, pantry, cocina, cuarto y baño criados, agua. Llave, bajos, I-1377.
A5 38887 19 sp 27

ALQUILO EN LA VIBORA, calle de Pocito 9-A, una casa moderna, a una cuadra de la Calzada, tiene portal, sala, saleta, tres habitaciones baño intercalado, cocina, de gas, comedor al fondo, patio y traspatio, además una habitación para criados con sus servicios. Precio $35.00, la llave en la bodega. Informan Cardenas 62 (altos) Telf A-3269.
A5 38713 18—24 Sep

ALQUILO linda casita, precio situación, Gertrudes 47, Víbora. Llave bodega esquina. Informan: Teresa Blanco 2. Telf. X-1043.
A5 8593 18-24 Sep.

CASA moderna, Tejar 15 entre San Lázaro y San Anastasio, sala, tres habitaciones comedor, demás servicios, agua abundante. Llave bodega. Telf. M-8713.
A5 37965 14-24 Sep.

VIBORA: O-Farril 55-A., portal, sala, tres habitaciones, saleta, baño, cocina, 23 pesos; bajos de la misma, 16 pesos, con tres cuartos, sala, baño, cocina, patios, árboles. La llave al fondo, 53.
A5 38737 19-24 Sep.

JESUS DEL MONTE 59, cerca Esquina de Tejas, amplio primer piso, cuatro habitaciones y demás comodidades. Precio rebajado. Informan: Muralla 111. A-7468.
A5 38824 19-27 Sep.

SE ALQUILA Milagros 96, esquina Lawton, casa con tres cuartos, sala, comedor, portal 27. Informan Corrales 30. A-1971.
A5 38731 19-29 Sep.

ALQUILO. San Anastasio número 32, casi esquina a Santa Catalina, casa tres cuartos, baño completo, sala, portal, patio, cocina, en $30; la llave en la barbería de al lado. Informan en el A-5494.
A5 38543 17 sp 30

PRECIOSOS ALTOS, A $30
Calzada Jesús del Monte 137 A, casi esquina a Cristina, alquilo primer y segundo piso de esta hermosa casa de dos plantas con sala, saleta corridas, cuatro cuartos, comedor al fondo, baño intercalado completo, cocina azulejeada moderna y gas, calentador, etc. Todo moderno, mucha agua. Informes en el segundo piso, alto
A5 38524 17 sep 25

LAWTON 83, se alquila casa con sala, recibidor, tres cuartos grandes, baño, corredor, cocina y un gran patio. Informan: Rosales y Lavedán, Administración de Bienes. Teléfono: M-6947.
A5 38418 17-27 Sep.

SANTA CATALINA 23, Víbora: Se alquila una casa compuesta de sala, comedor, tres cuartos, servicio, cocina y patio. Precio: 27 pesos. Informan: bufete de Arellano. M-3936.
A5 37727 12-26 Sep.

A-6. Concha y Luyanó.

SE ALQUILAN cuatro fincas rústicas de recreo y cultivo. Informan X-1092, están inmediatas a la Capital.
A6 39237 22-25 Sep.

SE ALQUILA en Concha y Velázquez, una casa compuesta de sala, comedor, tres habitaciones, baño y cocina. Informa, Luis González. U-1157.
A6 39143 21 sp 27

SE ALQUILA casa, sala, saleta, dos cuartos, cocina y baño intercalado, un apartamento, entrada independiente y servicios. Infanzón 22, a una cuadra de Luyanó. La llave al lado. Informan: Zanja y Lealtad, altos del garage. Telf. U-3523.
A6 38746 19-29 Sep.

A-7. Sto. Suárez y Mendoza.

SE ALQUILA a 40 metros de doble línea de tranvías, casa con jardín, portal, sala y saleta, cinco cuartos, baño intercalado, comedor y cocina, garage con alto y servicio independiente. Informan al lado. General Lee entre Juan Delgado y Goicuría.
A7 39270 22-26 Sep.

ALQUILO la casa Flores 55, entre Santos Suárez y Enamorados, compuesta de portal, sala, comedor, tres habitaciones, cocina, baño y patio. Llave en la bodega de la esquina. Informan: Telf. A-7650.
A7 39211 22-25 Sep.

SE ALQUILA: Porvenir 11, entre Habana y Compostela, sala, cinco cuartos y servicios. Informan en el núm. 7.
A7 39214 22-2 Oc.

SE ALQUILA
Santa Emilia 17, casa moderna, muy barata. La llave en la bodega esquina San Benigno. Informan, A-3480.
A7 38873 19 sp 24

AVENIDA de Serrano número 43, altos, entre Santos Suárez y Enamorados, espaciosa casa propia para larga familia, precio reducido. I-6759.
A7 38529 17 sp 24

Los Económicos
del DIARIO

CASAS de 40 á 100 o más pesos mensuales, sólo pueden alquilarse hoy día a los Jefes de Familia que están suscriptos al DIARIO, únicos que todavía pueden ser llamados con razón clases pudientes.

Los LEE quien
Puede Pagar

ALQUILERES

ALQUILO EN Santos Suárez un chalet moderno, Luis Estévez esquina a D-Estrampes, tiene portal, sala, saleta, cuatro habitaciones, baño intercalado, hall al centro, comedor al fondo, habitación y servicios para criados, patio, garage, jardín 6x30, un solar de iguales medidas bien cercados, además dos habitaciones altas. Alquiler $50.00. La llave en el mismo. Informan Cárdenas número 62, (altos), Telf A-3269.
A7 38714 18—24 Sep.

ALQUILO Enamorados 39 esquina Serrano, Santos Suárez, sala, saleta, comedor fondo, tres habitaciones, baño intercalado, cocina, servicio criados, patio, portal. Llaves, informes, bodega brisa.
A7 38837 19 sp 29

ALQUILO casa alta a la brisa, sala, comedor, dos cuartos, servicios completos, Lacret 509, Santos Suárez. Llave en la bodega.
A7 38759 19-27 Sep.

ALQUILO BARATO
Una cuadra tranvía, Dureje 11 entre San Leonardo y Enamorados, casas nuevas, acabadas de pintar, bajos, $16; altos, $14. Teléfonos U-9793, I-6727.
A7 38526 17 oct 2

A-12. Solicitud de Alquileres.

ARROYO Naranjo, alquilo hermosa quinta «Bango», en Calzada 24, con cuatro cuartos, garage, baños, sala, comedor y grandes patios con frutales, en 50 pesos. E. Cosculluela. M-1625.
A13 38499 17-23 Sep.

B-1. Casas-Apartamentos.

APARTAMENTOS
Desde $27

Edificio Balaguer
Animas número 1 entre Zulueta y Monserrate.

Palacio Díaz Blanco
Belascoaín 120 entre Clavel y Antonio Díaz

CONSERJE Y SERVICIO ESMERADO EN AMBOS EDIFICIOS

THE TRUST COMPANY OF CUBA
Informes en el Departamento de Bienes
Obispo 53. M-6917.
B1 38502 17-27 Sep.

EDIFICIO «Aguiar». Industria 72 y medio, amplios apartamentos con dos habitaciones y baño completo, luz, limpieza, teléfono, agua caliente y ascensor día y noche. Solo a personas de moralidad.
B1 39318 23-11 Oc.

K. ESQUINA 21, Vedado, Apartamentos lujosos, amplios, muy frescos, gran vista, uno, dos dormitorios y demás comodidades. Alquileres módicos. Avelino.
B1 39245 22-1 Oc.

SE ALQUILAN apartamentos, Malecón 250, edificio «Collazo».
B1 38372 16-1 Oc.

18 A 25 PESOS, apartamentos modernos, sala, cuarto, comedor, baño completo, calentador, cocina gas, edificio Estilo Español, San Lázaro, entre Hospital y Espada. Botica, informa.
B1 39113 21-1 Oc.

EDIFICIO CARREÑO
Se alquila un gran piso de tres mil metros, propio para una exposición. También se alquilan cómodos y confortables departamentos para familias, frente al mar. Marina número 2. Teléfono U-2958.
B1 39097 21 sp 29

APARTAMENTOS en la calle Armas entre San Francisco y Milagros, compuestos de sala, dos cuartos, cocina y baño. Informa, Luis González, U-1157.
B1 39142 21 sp 28

MANRIQUE Y SAN LAZARO
Apartamentos muy frescos, modernos, de tres y cuatro cuartos, cuarto de criado con servicio. Informes en la misma, M-6589. Pueden verse a todas horas.
B1 39139 21 sp 26

VEDADO: Alquilo apartamentos modernos, baratos, independientes, altos, cocina muy frescos; uno con sala, comedor, dos habitaciones, hall, baño completo, terraza; otro dos grandes habitaciones, sala, servicios, azotea, calle 15 y 20. Informan: bajos, bodega. Telf. F-6250.
B1 39053 21-26 Sep.

AMUEBLADOS lujosos apartamentos Calle L., esquina 11, Vedado. Precios situación. Tamaño que deseen. Casa y muebles nuevos, agua caliente, servicio completo, garages, Telf. F-2124.
B1 38748 19-29 Sep.

APARTAMENTOS, Paula 12, sala, comedor, dos habitaciones, cocina de gas y calentador, baño de lujo y lavandería. Precio de situación. Telf. M-1921.
B1 37992 14-29 Sep.

EN 60 PESOS alquilo el alto de San Lázaro número 54, sala, comedor, cuatro cuartos, baño, cuarto y servicio criados, la llave, Malecón número 12, altos. Telf. A-9033, de 8 a 12 de 2 a 5.
B1 38286 15-24 Sep.

REBAJADOS, septiembre 19. San Lázaro 200 y Malecón 62, frescos, modernos apartamentos y habitaciones, con luz, para comisionistas y familias. Informan: encargado. A-6189. Dueño: M-2863.
B1 37954 14-26 Sep.

17 NUMERO 536. Apartamentos exteriores, portal sala, dos habitaciones, comedor, baño, baratos. Informan: F-5557. Llave letra C.
B1 38817 19-1 Oc.

SE ALQUILAN apartamentos en casa moderna, sala, cuarto, baño completo, cocina, 22 pesos, con luz. Maloja 87, entre San Nicolás y Manrique.
B1 38446 17-27 Sep.

LOMA UNIVERSIDAD San José 226, frente parque Carlitos Aguirre, alquilo apartamento alto, de lujo, acabado fabricar, sala, dos cuartos, baño, cocina gas, etc. M-2863 F-2124.
B1 38137 15-25 Sep.

SE ALQUILAN a matrimonios de todo orden, buenos y frescos apartamentos con sin muebles, agua fría caliente, se exigen referencias, precios situación, O-Reilly 5
B1 38083 14 sp 30

8 Y 19, Vedado, F-6635. Precios de verano, apartamentos de lujo, con luz, teléfono, Frigidaire, radio, agua caliente, garage y restaurant.
B1 34732 24 sep 24

B-2. Locales y Naves.

PALACIO TORREGROSA, Compostela 65, esq. Obispo. Se alquilan cinco locales de distintos tamaños en la planta baja de este edificio, propios para cualquier comercio, oficina o consultorio, sumamente baratos· Informan en el 1er. piso. Oficina del Hotel, señor Díaz.
B2 39317 23-11 Oc.

SE ALQUILAN los bajos de Sol 85 propios para establecimiento, almacén o depósito. Pueden verse durante el día. Informan A-2501.
B2 39375 23-29 Sep.

SE ALQUILA una esquina muy cómoda y barata para establecimiento bodega, en Infanta y Cañongo, Cerro. Informan: San Rafael 126, altos. Telf U-5311.
B2 39405 23-1 Oc.

PADRE VARELA 66
Local propio para zapatería, sastrería o tienda, con tres habitaciones, cocina y servicios. Informan: F-2134. Precio: 85 pesos.
B2 39415 23-29 Sep.

PANADERIAS Y DULCERAIS
Se alquila barato un local espléndido, con magnífico horno de panadería, en la Calzada de Concha. Informes: Casa Gancedo. Telfs. X-2819 X-2629. Concha núm. 3.
B2 39340 23-1 Oc.

NAVES y Terrenos con CHUCHO
Se alquilan espléndidas naves, en la Calzada de Concha y calle Marina. También alquilamos y vendemos magníficos terrenos de todos tamaños con chuchos de Ferrocarril, propios para industria y almacenes. Informes: Casa Gancedo. Telfs. X-2819 X-2629. Concha núm. 3.
B2 39338 23-1 Oc.

A Precios Módicos
Ofrecemos los siguientes locales
Aguiar 71
Bajos, entre Obispo y Obrapía, propio para oficina de banco, compañía de vapores o agencia de seguros, con servicio de limpieza, renta mensual 250 pesos

Animas 1
Bajos, frente a la plaza del Polvorín. en 50 pesos.

THE TRUST COMPANY OF CUBA
Informes en el Departamento de Bienes
Obispo 53. M-6917.
B2 38503 17-27 Sep.

GRAN nave, sin columnas, 415 metros, Aguila 88, próxima a San José. Preparada para comercio. Informan, Salud 32.
B2 39004 20 sp 26

SE ALQUILA un local propio para industria, en Desagüe casi esquina a Infanta, precio de situación, informa, Luis González. U-1157.
B2 39133 21 sp 27

LOCAL propio para bodega, Infanta y Desagüe, con armatostes, vidrieras y nevera. Informa, Luis González. U-1157.
B2 39130 21 sp 27

CARNICERIA y dos accesorias en Strampes y Freire Andrade, Arroyo Apolo. Precio de situación. Informes, Luis González. U-1157.
B2 39131 21 sp 27

ALCANTARILLA 36
Se alquila con armatostes, vidriera, cuatro habitaciones altas. La llave en los altos. Para informes, venga a Reina 82, que será complacido. Teléfono A-1805.
B2 39089 21 sp 25

PARA ESTABLECIMIENTO
Se alquilan los bajos de Monte esquina a Aguila. Informes: Edificio «Bacardí». Apartamento 401, señor Francisco Torres. A-7830.
B2 39119 21-26 Sep.

SE ALQUILA en Concepción de la Valla número 2, esquina a Campanario, local propio para comercio o industria. Informa, Luis González. U-1157.
B2 39140 21-29 Sep.

LOCAL: Se alquila lugar inmejorable frente a dos grandes industrias, casa para familia. Calzada Luyanó 113. Informes: botica.
B2 39281 22-25 Sep.

ALQUILERES

SE ALQUILAN varios locales de la capacidad que se desee; situados entre Infanta, Carlos III y Belascoaín Algunos con chucho de ferrocarril. En ventajosas condiciones. Informa: La Vinatera, Arbol Seco y Peñalver.
B2 38607 18-25 Sep.

SE ALQUILA o se vende el local de Neptuno número 136, con vidriera y armatostes, etc., en muy buenas condiciones, preparado para ropa hecha, camisería y novedades. Informes: «Yolanda». Neptuno número 136.
B2 39217 22-25 Sep.

CALZADA y Dos, Vedado, alquilo local amplio, por la calle Dos, propio para comercio. Precio reajustado. Para verlo, de 9 a 12 y de 2 a 5. Informes, señor Manteca, Cuba 76.
B2 38514 17 sp 25

COMERCIANTES
Aprovechen esta ganga en lo mejor de la Calzada de Jesús del Monte número 218, pegado a Toyo, salón 12 metros por 7, sin columnas: tiene para vivienda y se puede partir en dos, si conviene. Alquiler muy barato.
B2 38509 17-27 Sep.

MURALLA 26, se alquila para almacén o comercio. Informan y llaves en Lamparilla número 3. Telf A-2950.
B2 37258 9-9 Oc.

VEDADO: calle 9 esquina K., se alquila para establecimiento, la esquina, con puertas metálicas y su mostrador y armatostes, 50 pesos. F-1183. La llave: J. y 9, bodega, moderno.
B2 38751 19-4 Oc.

ALQUILO local de bodega con enseres, en 20 pesos. Mucho barrio. Informan: Lincoln y Rivera. Telf. I-5560.
B2 8495 17-26 Sep.

BAJOS de Muralla 5, local moderno, propio para oficinas o industria. Pisos de granito. Se alquila muy barato. Informan: Muralla 7.
B2 38421 17-27 Sep.

AMPLIA PLANTA BAJA
Para comercio en general o almacén, alquilo la espléndida planta baja de la hermosa casa de dos plantas, Calzada de Jesús del Monte 137 A. grandes servicios y espléndida cocina. Para verla ,informes en el segundo piso.
B2 38521 17 sp 25

ALQUILO amplia nave en Subirana 99, entre Desagüe y Benjumeda, agua abundante precio de situación. Informa: Dr. López Ibáñez, Oficios 12. Telf. M-1518. La llave en la bodega.
B2 38427 17-2 Oc.

ALQUILO hermoso local en centro Habana, Virtudes y Escobar, frente dos calles, cinco puertas metálicas, propio para cualquier establecimiento, baratísimo. Informan: Virtudes y Gervasio bodega.
B2 38197 15-30 Sep.

OBISPO 119, se alquila en la primera cuadra, lo mejor para establecimiento, con cristales, precio de situación. Llave al lado. Razón: Diez de Octubre 632-A., Víbora.
B2 38734 19-27 Sep.

PRADO 55, se alquila al lado de Fausto, espléndido local de mucho fondo, propio para exhibiciones y comercio en general. Llaves e informes, señor Manteca, Cuba 76.
B2 38517 17 sp 25

O-Reilly 88, bajos, entre Villegas y Bernaza, local propio para establecimiento. Se da barato. Informes al lado. Telf. A-1491.
B2 38798 19-24 Sep.

PARA ESTABLECIMIENTO. Se alquila planta baja de la casa Amargura 34, entre Cuba y Aguiar, gran local, sobre columnas, 18 metros frente x 22. Llave en los altos. Informes: La Regente. A-4376.
B2 38025 14-29 Sep.

B-3 Departamentos.

SE ALQUILA un departamento, servicio completo, fresco y ventilado. Calle 9 número 46, entre F. y Baños, Vedado.
B3 39320 23-26 Sep.

SE ALQUILA un departamento en Galiano y Trocadero, con vista a la calle. Informa, Luis González. U-1157.
B3 39134 21 sp 27

DEPARTAMENTO de dos habitaciones, baño y cocina en Avenida 10 de Octubre 303 Informan, peletería La Americana, teléfono U-5117.
B3 39146 21 sp 25

ALQUILO: Aguiar 5 y 7. Departamento por menos de la mitad de su valor, sala, comedor, dos habitaciones, servicios completos. Telf. M-4844.
B3 39093 21-27 Sep.

DEPARTAMENTO bajo, independiente, todo servicio, muy amplio, claro y ventilado, Espada 24, entre San Miguel y San Rafael. Informes la encargada, altos, al fondo.
B3 38749 19-24 Sep.

O-REILLY Y CUBA, se alquila un hermoso departamento de dos grandes habitaciones ,con agua corriente altos del Café.
B3 38725 18—25 Sep.

GERVASIO 96, esquina a Neptuno, departamentos propios para familias, cómodos, amplios, económicos, con su cocina y baño. Informa el encargado.
B3 38274 16-6 Oc.

B-4. Habitaciones.

REINA 83, esquina a Manrique, «La Matancera». Tengo habitaciones amuebladas, ventiladas, con balcón, servicio, orden, buena comida. Precio para familia, baratísimo. Teléfonos: A-0238 y A-5587.
B4 39407 23-30 Sep.

SE ALQUILA una habitación, en casa particular, Galiano 114, altos, la entrada por Galiano.
B4 39379 23-26 Sep.

EN EMPEDRADO 79, segundo piso, se alquila una grande y ventilada habitación, con dos ventanas y agua corriente. Precio de situación. Telf. M-9045.
B4 39387 23-26 Sep.

SE ALQUILAN espléndidas y frescas habitaciones en el moderno edificio de Sol 85, con lu zy agua, desde seis hasta veinte pesos.

SE ALQUILA una amplia y confortable habitación en casa de familia honorable, con un hermoso baño privado, entrada del Vedado, punto inmejorable, fresco. Diríjase Teléfono: F-2277.
B4 39252 22-24 Sep.

SE ALQUILA una habitación, Virtudes 41 entre Aguila y Amistad, muy amplia y fresca, baratísima.
B4 39299 22 sp 25

EN LAS CASAS Habana 157 Luz 59, Villegas 93, Aguila 164 y Animas 121, alquilo habitaciones y departamentos. Precios de situación, pueden verse a todas horas.
B4 39232 22-29 Sep.

REINA y Belascoaín, altos del Café, se alquilan amplias y frescas habitaciones, con lavabo de agua corriente. Precio de situación.
B4 39220 22-29 Sep.

PUNTO céntrico, en casa de un señor solo, se alquilan dos habitaciones juntas, muy frescas, a una o dos personas. Precio, $20. Malecón 31, altos.
B4 39171 21 sp 24

EN SAN LAZARO 131, altos, alquilo una hermosa habitación con balcón a la calle, agua corriente, luz, teléfono, a personas morales. No quiero niños. Precio, 12 pesos.
B4 39137 21-24 Sep.

AGUACATE 30, segundo piso, una habitación lindísima, con todo confort, casa particular. Más informes al Telf. M-9450.
B4 3046 21-30 Sep.

HABITACIONES. Alquilo dos juntas con su cocina, baño, patio independiente, en 11 pesos con luz. Armas 58, entre Milagros y Santa Catalina, frente al Parque.
B4 39019 21-27 Sep.

ALQUILERES

OBRAPIA 96 y 98
Se alquilan habitaciones con balcón a la calle y un gabinete de mamparas y otras interiores, grandes y frescas, lavabos de agua corriente, luz toda la noche. Son especiales para oficinas u hombres solos, matrimonio solo. Precio de situación. Informes: Portero.
B4 38617 18—28 Sep.

HABITACIONES baratas, 5, 8, 10 pesos; departamentos, 12 y 15 pesos; casitas 22 y 14 pesos. Sol 79. Industria 115, Monte 397. San Isidro 63. Luz toda la noche, agua abundante.
B4 38818 19-4 Oc.

EDIFICIO «Abadín». Cuba 86, casi esquina Teniente Rey, casa moderna, fresca, tranquila, habitaciones con agua corriente, amuebladas, criados, luz, teléfono, baño caliente, de 12 a 18 pesos. No tenemos cocina. A-5551.
B4 38826 19-3 Oc.

MAGNIFICOS cuartos, Víbora. Se alquilan en la casa calle Diez de Octubre número 655, a dos pasos del paradero de los tranvías de la Víbora. El encargado informa.
B4 38420 17-27 Sep.

REINA 83: «La Matancera», esquina a Manrique, ventiladas habitaciones amuebladas, con balcón, buena comida, orden, propia para matrimonio. Precio barato. A-0238.
B4 38478 17-24 Sep.

EMPEDRADO número 20, amplias y ventiladas habitaciones desde $6, con luz eléctrica. Informa el encargado. Telfs. F-3365 y F-4340.
B4 38404 16 sp 26

ZULUETA número 32. frente al Instituto, frescas y amplias habitaciones con luz eléctrica, desde $6. Informa el encargado. F-3365 y F-4340.
B4 38403 16 sp 26

CASA Neptuno. Se alquilan hermosas habitaciones con servicios. Neptuno 189 entre Gervasio y Belascoaín. Telf. U-6940.
B4 36706-36738 F oct 5

EDIFICIO Catedral, casa para familias honorables. Hay ascensor, agua abundante. Habitaciones y departamentos muy frescos. Visitando este edificio ningún otro le gustará después. Empedrado núm. 4.
B4 6559 9-9 Oc.

SE ALQUILAN dos cómodas habitaciones con comida, baño y demás servicios, casa de familia honorable. Calzada 131 esquina 12, Vedado, frente Tennis Club. F-2234.
B4 38941 20 sp 24

B-5. Casas de Huéspedes

HUESPEDES: «La Matancera», Reina 83, esquina a Manrique. Tengo habitaciones ventiladas, con balcón, agua, buena comida, orden. Precio baratísimo para familias. Telfs. A-0238 y A-5587.
B5 39408 23-30 Sep.

HUESPEDES: «La Matancera», Reina 83, esquina a Manrique, ventiladas habitaciones con balcón agua, buena comida, especialidad para matrimonios. Precio de lo más barato. Telf. A-0238.
B5 38479 17 24 Sep.

B-6. Hoteles.

NUEVO HOTEL LUZ
Amargura 47. Teléfono M-2395. Aquí puede comer bien, dormir fresco. Esta casa cuenta con cuartos para todas las fortunas, lo que usted pueda gastar. El dueño al frente de la cocina, no tendrá problemas con la comida. Cuartos con baño, matrimonios, desde $65· Una persona, $45, con el baño fuera, matrimonios, desde $55, una persona, $30. Apartamentos especiales. Por días $1.50 y $2, pensión completa.
B6 39147 21 oct 21

HOTEL MODERNO
El más céntrico y mejor situado, el que da precios más baratos, mejor comida, muy abundante, todas las habitaciones y apartamentos con comida y desayuno, para una persona a $45 y para matrimonio, $65, $75, $80 y $90, frente a la Cuban Telephone y a media cuadra de la Fraternidad y Capitolio· Pidan informes a nuestros mismos clientes y se convencerán; no se olvide. Dragones número 9. Teléfonos M-1773 y A-1377.
B6 39124 21 oc 1

EL HOTEL CENTRAL
SAN RAFAEL Y CONSULADO
Todo el que sabe viajar busca su hotel arreglado a su bolsillo; éste reúne todas las condiciones del mejor hotel de Cuba. Posición, confort, seriedad, limpieza y todos los adelantos modernos de nueva creación. Precios, $1 a $3.
B6 38739 19 oct 19

HOTEL DE LUZ
Espléndidos departamentos con baño, agua caliente, con o sin muebles, los más frescos y cómodos de la ciudad, a la brisa del mar, ascensor permanente, comida seleccionada a gusto del cliente, precio especial para familia de estancia permanente y para nuestros clientes del interior· ha cambiado de Administración total. Informes, en el mismo, Oficios 35. Telf. M-5764.
Hot. B6 37573 11-11 Oc.

HOTEL TORREGROSA
Compostela 65 esquina Obrapía Telf. M-1366. Su nuevo dueño ofrece residencia a familias de La Habana y del interior a precios muy reducidos, habitaciones con baños privados, excelente comida, elevador día y noche.
B6 37685 12-2 Os.

HOTEL
AMBASSADOR
Clientela permanente de familia del interior y de la Habana. Muy económico, fresco y amplio, precios muy bajos. No hay lujo. Cocina criolla-española. A Y CALZADA, Vedado. Administrador nuevo.
B6 C-6557 7-7 Oc.

THE SAVOY
F Y 15, VEDADO
Teléfono F-6616
Situado en un lugar alto del Vedado, con fácil y frecuente comunicación con la ciudad y repartos; rodeado de jardines, con 600 metros de hermosos portales. Las habitaciones tienen ventilación directa, teléfono, closet y baño particular con agua fría y caliente. Precios moderados incluyendo tres excelentes comidas bien seleccionadas; el servicio en mesas separadas para cada familia.
B6 C-6558 9-9 Oc.

ALQUILERES

HOTEL SANTA FE, S. A.
Se alquilan habitaciones a precios de situación, con o sin comidas, en lo más céntrico de la ciudad. Amistad 61, entre San Rafael y San José.
B6 C-T 6544 27-26 Sep.

ARRENDAMIENTOS

W. Arrendamientos

SE ARRIENDA en 50 pesos mensuales, finquita para vaquería con bungalow nuevo, establo y trasiego conforme reglamento abasto de leche, abundante agua Vento, arboleda mangos en producción, excelente acceso entre Víbora y Cerro, 21,000 metros cuadrados. Aumentando renta puede aumentarse cabida. Además se arriendan parcelas de todos tamaños. Informes: Telf. I-1023.
W 39312 23-26 Sep.

FRENTE A LA CARRETERA CENTRAL
Entre Jamaica y Cuatro Caminos, se arriendan los potreros Sabanilla, Santa Teresa y Somorrostro, hacen 40 caballerías. Informan, Escobar 10, altos, teléfono U-7303.
W 39028 21 sp 28

SE ARRIENDA en Güira de Melena, la finca «La Rosita», antes Mercedes, en el barrio de Sibanacán, con casa, tierra, ocho caballerías. Informan en San Miguel 117-A., bajos, entre Escobar y Gervasio.
W 39017 21-26 Sep.

ARRIENDO finca La Luisa, 4 caballerías, en el kilómetro 5 de la carretera de San Pedro, Guatao. Buena casa de vivienda, nueve años potrero, bien abonada ,tierra fondo, sus costados son callejones, dos pozos agua buena (inagotables), renta situación. Informan, General Lee 21, Marianao.
W 38120 15 sp 30

SE SOLICITAN

S-1. Criadas y Criados.

SE SOLICITA una muchachita de 12 a 14 años, para la limpieza de unas habitaciones, tiene que dormir en la colocación. Calle 23 número 12, letra A.
S1 39148 21 sp 24

SE NECESITAN una criada española para cuartos, sepa coser, y un criado de mano, acostumbrado a ese trabajo. Sueldos: 25 pesos. Compostela 58.
S1 39255 22-24 Sep.

S-11. Agentes y Socios.

SOLICITAMOS dos vendedores de licores bien conocedores del giro, traigan referencias de las casas del giro, ofrecemos buenas oportunidades. De 9 a 11 a. m. Sr. Palmieri, Empedrado y Mercaderes. A-5522.
S11 39358 23-25 Sep.

REPRESENTANTES necesitamos en todas partes para aparato patentado par· vigilar casas, almacenes, automóviles. Exito mundial. Sueldo 125 pesos. Comisión. Correspondencia Española Stenopost 9. Milán (Italia).
S11 38114 15-30 Sep.

SE SOLICITAN dos vendedores con conocimiento en el ramo de víveres, para un producto de primera necesidad. Informan en el teléfono U-5271. De 4 a 6 p. m.
S11 39157 21 sp 24

PARA bonito negocio se solicita un socio con 200 pesos que sea hombre solo, negocio brillante, de porvenir, en reparto nuevo, único, no tendrá competidores. Informan en la misma, de 4 a 7 p. m. Dirección Carretera de Lucero a Mantilla, Carretera esquina Sergio.
S11 39007 21-25 Sep.

S-12. Solicitudes Varias.

SOLICITAMOS personas tengan libros usados. Compramos en todas cantidades. I-3382. Vamos inmediatamente por lejos que sea, llame ahora mismo. I-3382. Dinero en mano, no tenga pena.
S12 39293 22 sp 25

SE NECESITA encargado para casa de apartamentos, español, mediana edad, para pintor y arreglos mecánicos, y electricista, $50 y casa. Una austriaca o alemana, cocinera para el campo, $25 (familia americana). Beers and Co., O-Reilly 9 y 12, no entresuelos.
S12 39305 22 sp 24

SE OFRECEN

O-1. Criadas y Criados.

DESEA colocarse una joven española, de criada de mano o para el comedor. Informan: Gervasio 46. Telf. U-6436.
O1 39383 23-25 Sep.

DESEA colocarse una joven española para habitaciones, no le importa colocarse para criada de mano. Telf. M-3217.
O1 39357 23-26 Sep.

SE DESEA colocar una joven española, para criada de cuartos, sabe coser bien; tiene referencias. Telf. I-6749.
O1 39352 23-25 Sep.

SE OFRECE criado de manos español práctico en todo servicio fino; también entiende de jardín es educado y formal y sabe trabajar; tiene referencias de buenas casas. I-7750.
O1 39346 23-25 Sep.

SE DESEA colocar una muchacha española, para la limpieza y manejadora, es cariñosa con los niños, saludable y de toda confianza. Llamen: al X-3450.
O1 39394 23-25 Sep.

DESEAN colocarse dos muchachas hermanas, juntas o separadas; una para criada de cuartos, sabe coser; la otra para todo, a corta familia. Informan: Peñalver y Santa Teresa, Carnicería.
O1 39388 23-26 Sep.

SE DESEA colocar joven española, no le importa para cualquier trabajo que le salga, entiende un poco de cocina. Telf. A-9146.
O1 39303 22 sp 24

DESEA colocarse joven española para criada de mano o manejadora, tiene buenas referencias, desea casa de moralidad. Pregunten por Emilia. M-5895.
O1 39298 22 sp 24

DESEA colocarse una joven de criada de mano; tiene referencias. 5 entre 4 y 6, La Sierra. FO-1577, de 8 a 5.
O1 39268 22-25 Sep.

SE OFRECE criada de mano, española, muy limpia y trabajadora, ha trabajado en buenas casas y tiene inmejorables referencias. Telf. A-3343
O1 39282 22-24 Sep.

PARA CRIADA de cuartos o de comedor, desea colocarse una muchacha española, es fina y sabe trabajar. Para informes: F-1918.
O1 39196 22-24 Sep.

SE DESEA colocar una joven española, de criada de cuartos o para cocinar. Informan: Telf. I-7677.
O1 39234 22-25 Sep.

SE DESEA colocar una muchacha española, de criada de mano o para todos los quehaceres de corta familia. Informan: X-3267.
O1 39236 22-25 Sep.

SE DESEA colocar una joven española, recién llegada, para los quehaceres de una casa. Telf. M-4032.
O1 39230 22-24 Sep.

DESEA colocarse una joven española de criada de mano, sabe cocinar, otra manejadora, tienen buenas referencias. M-3219.
O1 39290 22 sp 24

SE COLOCA una española para criada de mano y ayudar en la cocina; tiene recomendaciones. Informan: Tel U- 5126.
O1 39219 22-25 Sep.

DESEA colocarse una joven española de criada de mano; tiene referencias. Telf. U-1817.
O1 39223 22-25 Sep.

DESEA colocarse una muchacha española, es muy práctica para comedor o cuartos o criada de mano; tiene referencias. Telf. U-8678. Pregunten por Lola.
O1 39280 22-24 Sep.

M.E.C.D. 2016

SE OFRECEN

JOVEN fina, española, solicita casa moralidad para cuartos, coser, cortar o quehaceres corta familia, menos cocinar, la recomiendan donde está trabajando. Informan, teléfono FO-1593.
O1 39181 21 sp 24

MUCHACHA desea colocarse para habitaciones, corta y cose por figurín. Teléfono FO-1588.
O1 39163 21 sp 24

SE DESEA colocar una joven española para criada de mano o manejadora, tiene buenas referencias, teléfono I-7335.
O1 39172 21 sp 27

SE OFRECE muchacha española, práctica en comedor; otra sabe coser, lavar ropa fina o manejadora. Ambas de buena presencia y con referencias. M-7122.
O1 39228 22-24 Sep.

DESEA colocarse una joven española, para criada de mano; tiene buenas referencias. Para informes, llame al Telf. A-3039.
O1 39047 21-24 Sep.

SE DESEA colocar una española, para criada de cuartos o comedor o manejadora; tiene referencias. Telf. F-6215.
O1 39059 21-24 Sep.

SE DESEA colocar una joven española, para limpiar o comedor, sabe cumplir con su obligación, no le importa ganar 15 pesos. I-7453.
O1 39101 21-25 Sep.

DESEA colocarse muchacha de criada o de manejadora, sabe cumplir su obligación, F-2117.
O1 39150 21 sp 24

SE DESEA colocar una señora española de criada de mano, no le importa ayudar a la cocina, tiene buenas referencias. Informan, F-5917.
O1 39120 21 sp 24

DESEA colocarse muchacha española para matrimonio, criada de mano, desea casa de moralidad, teléfono A-6331.
O1 39114 21 sp 24

SE DESEA colocar una muchacha española de criada de mano o de cuartos, sabe servir mesa a la rusa, tiene buenas referencias donde ha trabajado. Telf. M-4634.
O1 39166 21 sp 24

DESEA colocarse una española, para criada; no le importa cocinar. A-6257.
O1 39266 22-25 Sep.

DESEA colocarse una peninsular de mediana edad para habitaciones y coser o para comedor. Telf. A-8537.
O1 39210 22-24 Sep.

DESEAN colocarse dos jóvenes españolas, buenas criadas de mano, manejadora o cuartos; una sabe coser, y las dos tienen referencias de buenas casas. Telf. A-4792.
O1 39256 22-24 Sep.

SE OFRECE una joven española, buena criada de mano o para cuartos, es educada y formal y sabe trabajar; tiene referencias de buenas casas. Telf. I-7750.
O1 39067 21-26 Sep.

CRIADO español, se ofrece. Informes. Telf. U-5572.
O1 39106 21-27 Sep.

JOVEN español, desea colocarse de criado de mano, es limpio y formal, no le importa ir al campo; tiene buenas referencias, no tiene pretensiones. Informan: Telf. FO-2793.
O1 39020 21-24 Sep.

DESEA colocarse muchacha española, buena presencia, para habitaciones, comedor o los quehaceres de matrimonio, sabe coser; tiene referencias. Telf. F-1769.
O1 39032 21-24 Sep.

DESEA colocarse una joven española para los quehaceres de una casa, prefiere que sea de corta familia, tiene buenas referencias. Telf. A-3726.
O1 38968 20 sp 24

O-2. Cocineras y Cocineros

SE DESEA colocar una señora para cocinar y ayudar algo a la limpieza no duerme en la colocación. Amargura número 79. Telf. M-2806.
O2 39319 23-26 Oc.

DESEA colocarse señora joven, de color, para cocinar y limpiar y señora de mediana edad, de color, para cocinar solo, son buenas cocineras; tienen buenas referencias; duermen en la colocación. M-5241.
O2 39333 23-25 Sep.

DESEA colocarse una cocinera de color en una buena casa para limpiar la sala, el comedor y cocinar; también hace dulces, dentro o fuera de La Habana; hace el desayuno. Se queda a dormir si lo desean. No se entiende con lavado. Es formal y presenta referencias. Sueldo 14 pesos. Informan: I-7774.
O2 39326 23-25 Sep.

UNA PARDA, mediana edad, buena cocinera y competente para el trabajo, desea colocarse: tiene buenas referencias. Telf. U-6830.
O2 39355 23-25 Sep.

SE OFRECE un cocinero, repostero, experto, asiático, sabe cocinar muy bien, cocina criolla, española, muy limpio, tiene buenas referencias de casa particular. Informan: Telf. U-9704.
O2 39086 21-24 Sep.

UN EXPERTO cocinero y repostero, asiático, mediana edad, para casa particular, sabe cumplir con su obligación. Informan: San José número 36, Telf. M-5171. Pregunten por Guillermo Wong.
O2 39050 21-24 Sep.

SE OFRECE cocinera de color, cubana, hace dulces y trabaja lo mismo en repartos; otra cocina y limpia o criada, sabe lavar; tienen referencias. M-7122.
O2 39224 22-24 Sep.

COCINERO muy acreditado, joven español, desea colocarse en casa respetable: referencias de familias distinguidas. Informes: A-8834.
O2 39235 22-24 Sep.

UN CHINO cocinero y repostero, desea colocarse en casa particular; cocina muy bien a la criolla, española y americana; tiene buenas referencias. Informan: Zanja 47, tercer piso. Pregunten por José Chang. U-7902.
O2 39192 22-25 Sep.

DESEA colocarse señora española joven para cocinar, puede ayudar a la limpieza, se prefiere para el Vedado, Almendares o La Sierra, no duerme en la colocación; pero tampoco saca comida. F-2104.
O2 39198 22-24 Sep.

SE DESEA colocar una buena cocinera española, cocina a la española y criolla, sabe de repostería, tiene buenas referencias, teléfono M-9247.
O2 39178 39289 22 sp 24

SE DESEA colocar una joven española para cocinar y limpiar o cocinar sólo, cocina bien, es formal, desea casa de moralidad, tiene buenas referencias de las casas que ha trabajado, sale al campo. Informan, teléfono: M-2120.
O2 38944 20-24 Sep.

SE DESEA colocar joven española para cocinar y limpiar, con corta familia, tiene buenas referencias, sabe su obligación. M-4522.
O2 39285 22 sp 24

SE OFRECE cocinera española, cocina española y criolla, sabe hacer dulces, preguntar por Rufina. M-5895.
O2 39292 22 sp 24

SE DESEA colocar una muchacha, para criada de mano o para manejadora. Informan: Telf. M-2283. Pregunten por Lola.
O2 39109 21-25 Sep.

SE OFRECE española para cocinar y limpiar, corta familia, sabe cocinar bien y hace algunos dulces; tiene buenas referencias. A-3343.
O2 39283 22-24 Sep.

SE OFRECE joven española para cocinar y limpiar o limpiar solo; tiene referencias. Telf. F-2255.
O2 39267 22-24 Sep.

COCINERA y repostera española, desea colocarse, no tiene inconveniente en hacer plaza; tiene buenas referencias, no duerme en la colocación. FO-2683.
O2 38092 21-24 Sep.

SE OFRECE señora española de mediana edad, para cocinar y siendo corta familia cocina y limpia, cocina a la criolla y a la española y duerme en la colocación; tiene referencias. Telf. M-4481.
O2 39258 22-24 Sep.

SE OFRECEN

SE DESEA colocar una cocinera peninsular, acostumbrada a trabajar en varias casas. Telf. A-9032.
O2 39206 22-24 Sep.

BUEN COCINERO y repostero, asiático, desea colocarse en casa particular, cocina bien a la criolla, española, francesa y americana, tiene buenas recomendaciones. Informan: Telf. M-5010. Pregunten por José Wong.
O2 39241 22-26 Sep.

COCINERA española, desea colocarse en casa particular; tiene buenas referencias, es muy limpia y formal. Informan: Telf. F-1818.
O2 39261 22-24 Sep.

SE OFRECE una general cocinera, española, sabe hacer dulces, muy limpia, económica; tiene referencias de buenas casas. Telf. A-4792.
O2 39254 22-24 Sep.

DESEA colocarse una muchacha española, para cocinar y no tiene inconveniente en ayudar alguna limpieza. Informan: Telf. F-1278.
O2 39110 21-24 Sep.

DESEA colocarse joven chino, cocinero y repostero, en casa particular, huéspedes o del comercio, cocina criolla y española, con buenas referencias. Informan: Dragones 80, altos. A-4091. Francisco Chong.
O2 39040 21-24 Sep.

DESEA colocarse cocinera, repostera, de color, sabe limpiar y lavar ropa fina y otra para manejar o habitaciones, con carnet; ambas muy limpias y formales y referencias. Príncipe número 11-C. Telf. U-7037.
O2 39042 21-24 Sep.

SE OFRECE joven española, de cocinera, para cocinar y limpiar, si es corta familia, con referencias. Informan: FO-9127.
O2 39081 21-24 Sep.

COCINERO fino, repostero, asiático, desea colocarse casa particular, cocina perfectamente a la criolla, española y francesa, muy limpio y formal, sabe cumplir con su obligación y tiene buenas referencias. U-5332.
O2 39044 21-24 Sep.

SE DESEA colocar una española seria de cocinera, para un matrimonio, con buenas referencias. Para dormir en la colocación. Sin familia ninguna o para una cocina particular, sabe hacer dulces. Teléfono F-2296.
O2 38951 22 sp 24

O-3. Manejadoras

SE DESEA colocar una joven española, fina y trabajadora, de manejadora o de criada; tiene referencias. Llamen al F-2154.
O3 39197 22-24 Sep.

O-6. Choferes

SE OFRECE chofer español, experimentado en toda clase de máquinas y mecánica, sin pretensiones y con referencias de casas conocidas. Telf. A-4792.
O6 29257 22-24 Sep.

CHOFER mecánico, de color, con referencias, trabaja hasta por 20 pesos. Telf. F-6126. La Cubana. Pablo.
O6 39010 21-24 Sep.

CHOFER, se ofrece, 14 años de experiencia, habla inglés, sueldo arreglado a situación. Informan: U-7762.
O6 39023 21-24 Sep.

O-7 Costureras, modistas y sombreras

MODISTA, corta por figurín francés, hago vestidos de holán $1.20 y de seda $1.50 y baticas de niña a 40 centavos y también salgo a las casas a trabajar por días. Llamen: FO-1140.
O7 39393 23-29 Sep.

SE OFRECE una muchacha de color, para coser y bordar, lo mismo en taller que en casa particular. FO-2638 En la misma otra muchacha, por horas.
O7 39222 22-24 Sep.

MODISTA: Desea distinguida familia para coser y cortar y no tiene inconveniente en hacer algún quehacer o acompañar a señora o a niños. Telf. M-4290.
O7 39205 22-25 Sep.

OFRECESE señorita formal, educada, sabiendo toda clase de costura corte y labores, para familia, colegio, quinta o comercio. Informan: Reina 155. Telf. M-2926.
O7 39030 21-25 Sep.

O-10. Oficinistas

PARA Tenedor de Libros, Correspondencia, etc., ofrécese español, parte del día. Experiencia, actividad, referencias, García, Menéndez y Compañía, Muralla 86. Telf. A-3562.
O10 38756 19-24 Sep.

TAQUIGRAFA, corresponsal, traductora experta en inglés español y alemán, se ofrece Miss Fondor Hotel Andino U-3029.
O10 C-R 17—30 Sep

ENGLIS Spanish stenographer, touch typist; ten years in New York. Good translator. Fuentes. A-0690.
O10 39201 22-25 Sep.

O-12. Ofertas Varias

SE OFRECE una señora de mediana edad, sola, para ama de llaves o hacerse cargo de una casa de huéspedes o atender a matrimonio solo, para todo servicio o acompañar a señora, tiene buenas referencias. Informan, Casa Potín, teléfonos A-7387. A-2310.
O12 39164 21 sp 28

SEÑORA viuda, blanca, joven y bien educada, desea colocarse en casa de caballeros respetables como ama de gobierno, no importa que haya niños, sabe cumplir con exactitud su obligación. Referencias de personas respetables. Teléfono M-3482. Isabel.
O12 39154 21-25 Sep.

SEÑORA decente y culta, se ofrece por sólo una habitación baja, y comida para dos, como encargada de casa de familias o habitaciones. Buen fiador. Señora María. F-5009.
O12 38930 20 sp 27

CUIDO niños, señora joven, de moralidad, solicita varios, en su casa, dándoles instrucción. Precios convencionales. Bien atendidos. Telf. A-9621.
O12 38743 19-26 Sep.

AGENCIAS DE COLOCACIONES

X- Agencias de Colocaciones

M-5241 «La Milagrosa» A-8066. La Agencia que sirve lo más distinguido de Cuba por tener su personal escogido con referencias.
X. 38482 17-2 Oc.

"LA MATANCERA"

A-7740. Sirve rápidamente cocineras, criadas toda clase de servidumbre y empleados de ambos sexos, con referencias. Calle Sol 103. Servicio permanente a todas horas.
X 35996 4-4 Oc

SE COMPRAN

C-5. Muebles y Prendas

A-4559. Compro muebles finos y corrientes, objetos arte, máquinas coser, escribir, archivos acero, antigüedades, nevera, ropa hombre, oro viejo, caja caudales, piano, victrola; pago bien, rapidez. A-4559.
C5 39392 23-28 Sep.

COMPRO máquinas de coser, Singer, brazos y pies sueltos, pago bien, no venda sin llamarme. Teléfono A-4196. Angeles 34.
C5 38976 20 sp 24

ORO, ORO. ORO

Compramos oro, platino, plata, en todas cantidades, pagamos el más alto precio de plaza. Telf. A-6454, Luz 28
C5 36190 2-2 Oc.

COMPRAMOS JOYAS VIEJAS

De oro, platino y plata; sanas o rotas, en cualquier prenda y monedas de oro Fabricamos joyas y componemos relojes. Carballal Hermanos. San Rafael 135. Telf. U-5744.
C5 34943 26-25 Sep

C-6. Maquinarias.

SE DESEA adquirir un generador de 20 K. W. 25 ciclos, 220 volts, de 1,200 revoluciones. Dirigirse: Fundición Velo, San Joaquín 20. Telf. A-4105.
C6 38631 18-25 Sep.

SE COMPRAN

C-8 Lavanderas.

UN LAVANDERO chino, desea colocarse casa particular. Informan: U-7902, Zanja 45, primer piso.
O8 39243 22-29 Sep.

C-12. Objetos varios.

PUPITRES. Se solicitan en el Centro Israelita de Cuba. Zulueta 37. Teléfono A-2082.
C12 38802 19 sp 21

C-12. Objetos Varios.

COMPRAMOS SALDOS POR IMPORTANTES QUE SEAN

A los fabricantes y almacenistas de todos los ramos. Cuando tengan mercancías de difícil salida, véanos. Nos hacemos cargo de toda clase de saldos; ropa, zapatos, quinclla, ferretería, juguetes, víveres, etc. Visítenos hoy: Cooperadora Comercial Cubana. Cuba 63. Telf. A-2869.
C12 39260 22-29 Sep.

MARTINEZ. TELEFONO M-9654 COMPRO

Ropa usada, zapatos y toda clase de objetos de vestir. Monserrate 133 entre Teniente Rey y Dragones.
C12 37786 12 oct 12

SE VENDEN

V-1. Casas.

VENDO en Neptuno, buen punto, casa de una planta alquilada para establecimiento. Trato directo con su dueño en Aguila 56, altos, de 10 a 4.
V1 39349 23-26 Sep.

VENDO hermosísima casa, Aguila 239 propia para almacén y comercio, próxima a Monte y cerca del «Capitolio», 12 x 30, hermoso patio con árboles y plantas.
V1 39328 23-27 Sep.

REGALO en 3,700 pesos, en lo más alto, sano y cerca, la casa San José 49, entre Luz y Altarriba, tres cuadras de la Calzada de la Víbora, portal, sala, saleta, tres habitaciones, más dos al fondo, con servicios independientes, toda de mampostería. Aguila 239. Se admite parte del dinero.
V1 39329 23-27 Sep.

PROPIETARIOS: Vendo varias residencias, distintos precios; igual construyo, reedifico, amplío cualquier obra; estudio y planos gratis, aprovechen baja de materiales y jornales, con poco dinero, mucha obra, no cierren ningún contrato sin pedir precio a J. Fonollar. Llamadlo para convenceros, voy al campo; llegó la hora de cambiar el guano y tabla por ladrillo y cemento. FO-1969, (Cerro) Calle 12, Ampliación de Almendares, Marianao.
V 139325 23-1 Oc.

RESIDENCIA chic, vendo Avenida 8, entre 8 y 9, media cuadra tranvía Ampliación de Almendares, jardines, portal, sala, dos cuartos, baño fino, comedor, galería, mucho traspatio, propia para regalo. 3,300 pesos, parte contado, no corredores. FO1969; no compren sin ver esa bonita casa, es ganga.
V1 39324 23-27 Sep.

VEDADO. Vendo casa una planta, solar completo, 683 metros, 6-4, dos baños, en $25,000. Quintana, teléfono FO-2188.

VEDADO. Calle J, vendo casa dos plantas, solar completo, 683 metros, 8-4, dos baños, garage para dos máquinas, en $19,000. Quintana, FO-2188.

VEDADO. Calle 8, vendo casa dos plantas, cada planta 3-4, en $10,000. Quintana. FO-2188.

LA SIERRA. Vendo chalet acabado de construir, con 4-4, garage, en $5,800. Quintana, FO-2188.

AMPLIACION Almendares, gran casa de esquina, con 4,4 y demás servicios en $8,000. Quintana. Teléfono FO-2188.
V1 39295 22 sp 26

VENTA-OCASION, casa modernísima, en Almendares, con jardín, portal, sala, amplias habitaciones, garage, etc. 2,700 pesos, con 700 efectivo compra. Inmediata a tranvías, doble línea. A-0655.
V1 39244 22-25 Sep.

SI USTED desea comprar una casa, vea la que ha terminado Nicolás Gómez en la Avenida de La Tropical Alturas de Almendares. FO-1430.
V1 39195 22-27 Sep.

SE VENDE en Jesús del Monte, casa con muchos cuartos y mucho patio, barata. Informes de 3 a 5 en la calzada de la Reina número 116, librería.
V1 38929 20 sp 24

200 CASAS en venta, en todos los barrios, grandes y chicas. Verdaderas gangas. No compre sin verme. Ricardo. Concepción 104. Telf. I-3825
V1 39079 21-1 Oc.

REGALO, en 9,500 pesos, costó 14,000 pesos, magnífica casa, tres pisos, Benjumeda 78, cuatro cuadras de Belascoaín y dos Infanta. Se admite parte del dinero. Dueño: Aguila 239.
V1 38776 19 sp 24

GANGA. Circunstancias privadas oblígánme a vender regalado, regio chalecito esquina, Alturas de Almendares. Junto a tres tranvías, correos colegios, iglesia, tennis. Lugar ideal aproveche esta oportunidad. Llame al dueño FO-2187.
V1 38644 18—24 Sep.

SE VENDE chalet nuevo, en el reparto Miramar, calle 16, entre 5ª y 5ª Avenidas, con jardín, portal, recibidor, sala, comedor, pantry, cocina, cuartos y servicios de criados y chofer, garage. Cuatro habitaciones, baño y terrazas. Informan: F-4990.
V1 38636 18-24 Sep.

SE VENDE una casa en muy buenas condiciones, barata, portal y frente, cocina, baño, servicio y hall, de mampostería, buen mosaico, papel y teja, buena sala, comedor, dos cuartos, jardín, caseta para garage atrás. Para mejores informes: Reparto Los Pinos, Alberto González 4, José Verdugo.
V1 38880 19-24 Sep.

V-2. Solares.

LUYANO. Vendo solar, calle Pérez y Cueto, 12 x 39, a $1.80 vara. Dueño, Telf. FO-2188.

LA SIERRA, vendo solar, calle 6 y A, 12 por 47, a $3.50 vara. Dueño, FO-2188.

MIRAMAR. Calle 14 y Tercera, solar de 23.58 x 53, a $2.70 vara. Dueño, FO-2188.

ALTURAS Almendares, calle 12 y Calzada Columbia, solar de 16 x 30, a $5.25. Dueño, FO-2188.
V2 39294 22 sp 26

SE VENDE el solar Luyanó 127, entre Fábrica y Reforma, 520 varas. Informes: A-3303.
V2 39105 21-29 Sep.

VENDO la mejor parcela de esquina en Avenida ed los Presidentes, Vedado, facilidad de pago, trato directo con su propietario. Doctor Francisco Lamelas, Habana 66.
V2 39173 21 sp 29

SE VENDE un solar de esquina, que mide 14 x 30, situado en Manrique y San José, para más informes, González. Zanja 143.
V2 39186 21 sp 27

SE VENDE a plazo y al contado, en Santos Suárez, reparto Mendoza, un solar de 240 varas, a 7 pesos; fíjese, terreno y fabricación; tiene fabricado 54 metros. Informan: Milagros 44. No corredores.
V2 38775 19-25 Sep.

MIRAMAR 34 entre 5ª y 3ª, sombra, liquido solar completo 3,400 pesos, por tener que embarcar en seguida. Doy plazos. Llame al dueño Sr. Tolón. A-8719. Costó 10.700 pesos.
V2 38658 18-23 Sep.

SUSCRIBASE AL

DIARIO DE LA MARINA

Los Económicos del DIARIO

Dondequiera que en Cuba haya todavía

Unos PESOS

5 Pesos

Allí habrá un DIARIO y personas con poder de compra :: :: :: ::

Envíe usted su Anuncio en busca de ese dinero :: ::: ::

Los LEE quien Puede PAGAR

SE VENDEN

DE INTERES EXCEPCIONAL

SE OFRECEN EN VENTA LOS SIGUIENTES Terrenos: BELASCOAIN, a dos cuadras de los Cuatro Caminos, lotes de 350 y 450 metros, con doce metros frente, a $35 METRO.

REPARTO ALMENDARES, Calle D entre Fuentes y Lanuza, 471 varas a $1.50 la VARA.

AMPLIACION ALMENDARES
Frente a Línea, dos lotes de 870 varas, a $2.00 la VARA.

THE TRUST COMPANY OF CUBA

Departamento de Bienes:
Obispo 53. M-6917.
V2 38790 19 sp 24

V-3. Fincas Rústicas.

SE VENDE una preciosa quinta de recreo a 20 minutos del parque Central, tiene agua, luz, teléfono, preciosos jardines, tennis y golf, para más informes, González, Zanja 143.
V3 39187 21 sp 27

MUY BARATA, finca cerca de La Habana. Pozo muy fértil, con regadío. Tierra de primera clase, arboleda, siembras, casas de vivienda, animales y aperos de labranza. J. M. Fernández, Vereda Nueva. Telfs. FO-2955 y M-9206.
V3 39060 21-24 Sep.

VENDO tres caballerías en Catalina de Güines, frente carretera, tierras primera, palmar, casa, toda labor. 7,000 pesos. Cambio también por casa. Marcial Rodríguez, Monte 35. Telf A-1358.
V3 39009 21-25 Sep.

Por no poderla atender vendo preciosa finca a 15 minutos de la Habana, media caballería tierra buena, pozos con manantiales, frutales, luz eléctrica, teléfono, regadío motores económicos, preparada para lo que se desee. Demás informes, su dueño, Rivas, Carlos III número 22 entre Soledad y Castillejos.
V3 38885 19 sep 24

PARA LIBRARSE de preocupaciones económicas compre usted en 14,000 pesos esta finca, de dos caballerías, con su casa mampostería antigua, de grandes dimensiones, tierra especial, cerca de La Habana, dotada de todo lo concerniente al ramo agro-pecuario, mucha arboleda y en lugar que usted desconocerá por completo lo que son mosquitos y mal vecindario, no envíe corredores; véame personalmente Manuel García, Salud número 96.
V3 38487 17-2 Oc.

V-4. Establecimientos.

GRAN VIDRIERA tabacos, quincalla, billetes, vendo por embarcarme, buen contrato, fácil pago, buena esquina, sin competencia. Informan: Muralla 103, segundo piso, de 7 a 8 y de 12 a 2. S. Lizando.
V4 38157 15-30 Sep.

BODEGA EN $2.500

En La Habana, se garantizan de existencia, buen contrato, módico alquiler y se admite una casita, en parte de pago. Informes en San Rafael y Oquendo, café, Alvarez.
V4 39098 21-27 Sep.

VENDO una gran fonda, 6,000 pesos, punto muy comercial y muy acreditado, vende 55 pesos, garantizado todo a la carta, es una oportunidad. Informan: Antón Recio y Monte. Benito, café.
V4 39024 21-26 Sep.

SE VENDE magnífica bodega en calzada, Habana, casi regalada, deja al mes 300 pesos, se da a la primera oferta. Informan, A. Carneado, Infanta y Ayesterán. Café Almendares.
V4 33659 18-28 Sep.

SE VENDE una vidriera de tabacos y cigarros por no poderla atender su dueño, buena venta, contrato por más de 4 años, lugar muy transitable. Informan, A-7560.
V4 38875 19 sp 27

BODEGA EN $3,500.00

En La Habana, bien surtida y libre de deudas, se dan facilidades de pago. Informes en San Rafael y Oquendo, café, Alvarez.
V4 38639 18-24 Sep.

AVISO: Se cambia una casa de huéspedes, sesenta habitaciones, por una propiedad, tiene elevador, agua corriente en todas las habitaciones. Informan: Iglesias, Monte 10.
V4 38641 18-24 Sep.

VENDO una bodega sola en esquina, mucho barrio, buen contrato, también se cambia por propiedad Informes en Villanueva 16, tostadero de café. B. Suárez.
V4 38200 15-1 Oc.

SE VENDEN

V-5. Muebles y Prendas.

VENDO juego cuarto, propio para señoritas o niños, color marfil, 30 pesos; ortofónica Victor, gabinete, 25 pesos, nuevecita; cama hierro, blanca, con mesa noche 5 pesos. Jesús del Monte 27, altos. Telf. A-5704; un automóvil «Chevrolet» cerrado, 225 pesos.
V5 39396 23-26 Sep.

MUDADAS a $1.00, con personal experto. Informan: X-2854, mueblería Mastache, Concha entre Luco y Justicia, Luyanó.
V5 39239 22-25 Sep.

SE VENDEN

MUEBLES BARATOS

Liquidamos los que quedan nuevos para dedicarnos a compra-venta, hacemos encargos, arreglos y compramos. Neveras casi regaladas. El Cedro. Galiano 123 entre Zanja y Barcelona.
V5 7410 21 oc 21

JUEGO de tres cuerpos 50 pesos; sala 20 pesos, estos precios por el término de tres días en La Casa Mastache, Concha entre Luco y Justicia, Luyanó. Nota: vendo también a mueblistas.
V5 39238 22-25 Sep.

SE VENDE flamante juego de sala, nevera y piezas sueltas de mobiliario. Calle 19 número 20, entre K y L., Vedado. De 2 a 6.
V5 39247 22-27 Sep.

MAQUINAS "SINGER"

Tenemos de diversos tipos, desde $6.00 en adelante. También para zapateros de 18-2 y 29-2. San Rafael 142. Telf. U-4149.
V5 39100 21-6 Oc.

OPORTUNIDAD: Vendo baratísimo, precioso juego comedor Renacimiento, barnizo al gusto; un juego sala esmaltado; una cuna marfil; una sillita de carro para niño. Campanario 9. Telf. A-6388.
V5 39094 21-24 Sep.

MAQUINA «Singer», de ovillo central, completamente nueva, con sus piezas de bordar, 28 pesos; otra 25 pesos. Consulado 21, bajos, entre Genios y Prado.
V5 39071 21-24 Sep.

MUEBLES. Juegos cuarto, $45; con decoraciones artísticas, $75; caoba, $90; con escaparate tres cuerpos, $150; juegos sala, $20; id. recibidor, $25; comedor, $40; estilo Renacimiento, $110; uno mimbre, $25; juego niño, $26; camas hierro, $6; de niño, $5; sillones portal, $10; de sala, $5, e infinidad de piezas sueltas; hacemos cambios y arreglamos muebles. Infanta 88 esquina a Carlos III, Cao y Pita. Telf. U-4352.
V5 38870 19 sp 27

MUEBLES

De todas clases: Contado y a plazos. Juegos de cuarto, cedro y caoba, desde $40: Idem, tres cuerpos, de los más finos, $200: juegos comedor, Renacimiento, $130; Idem, Arte Moderno, $65 y $40; juegos sala, caoba, con rejilla o tapizados, desde $25: Idem recibidor, juegos mimbre desde $20, escaparates con lunas, $10 y toda clase piezas sueltas. La Universal, San Rafael 167. U-2110.
V5 38773 19 oct 3

MUEBLES BARATOS

Díaz y Chao. Gran rebaja de precios en nuestras existencias; muebles de cuarto, comedor, sala y recibidor, finos y corrientes, piezas sueltas al contado y a plazos. Tomamos muebles a cambio. Neptuno 197, entre Belascoaín y Lucena. Telf. U-5154.
V5 38027 14-14 Oc.

MUEBLES clásicos y Arte Moderno muy baratos, al contado y a plazos. Fabricación rápida a elección del cliente. Liquidación de enormes existencias, así como Joyería, Relojería, Lámparas, etc., con el fondo y mensualidades que convenga al comprador. Cambiamos, y alquilamos muebles con opción a comprarlos, rebajando el 50 por ciento de lo pagado. La Casa Ruisánchez, Angeles y Estrella. Telf. A-2024.
V5 37409 10-10 Oc

BAULES Y MALETAS

Varios estilos y tamaños. Baules a $3.50 maletas, $1.00. Hacemos cambios. «La Sociedad», casa de préstamos. Suárez 34, entre Apodaca y Gloria. Telf. A-7589.
V5 38745 19-4 Oc.

MUEBLES y joyas a plazos. Juegos cuarto, sala, comedor, Arte Moderno, hasta con 10 pesos entrada y pagar como usted quiera. También joyas de todas clases. Grandes facilidades de pago. «La Eminencia». Neptuno 188, entre Gervasio y Belascoaín.
V5 38161 15-15 Oc.

V-6. Maquinarias.

SE VENDE un torno South Bend, de 9 pulgadas por dos pies de precisión, completamente nuevo, con su motor, en solamente 175 pesos, costó 280 pesos, hace dos meses, se puede ver Casa de Los Muebles, Alloy Bitchman. Fábrica esquina a Marina.
V6 39072 21-24 Sep.

TRACTORES CATERPILLAR

De 30 y 60 H. P., se venden en buen estado y a precio de situación. Informan en Lealtad 143, bajos, teléfono A-5353, de 8 a 12 y de 2 a 6.
V6 39070 21 sp 24

V-7. Automóviles y Accesorios

SE VENDE, MUY BARATO

Camión Ford moderno de reparto, en muy buenas condiciones, casi nuevo, un año de uso, carrocería espléndida, propio para panadería, dulcería, tintorería, etc., etc. Informes: Casa Gancedo. Concha número 3. Telfs. X-2819 y X-2629.
V7 39339 23-1 Oc.

GANGA: Se vende automóvil Marmon cinco pasajeros, abierto, todo nuevo, solo 300 millas de uso, aproveche la oportunidad. Informan: Telf. FO-1090.
V7 28158 15-25 Sep.

SE VENDEN

¡GANGA!

Vendo por embarcarme coupé Buick de 1928 en perfectas condiciones, cuatro gomas nuevas, chapa nueva. Precio 200 pesos, al contado. Informes: Ricla 98. Departamento 510. Telf. M-9708.
V7 39397 23-26 Sep.

CUÑA Overland Wipps, en magníficas condiciones, se vende en 200 pesos. Se garantiza en la forma que se desee su funcionamiento, elegante, eficiente y económica. Garage Santos, Calle 12, entre A. y B., reparto Almendares, Marianao.
V7 39078 21-1 Oc.

GANGA. Camión Packard, tres y media toneladas, volteo, magníficas condiciones, 600 pesos, General Lee 4, Marianao, garage. Preguntar por Isidro.
V7 38600 18 sp 29

SE VENDE un Nash abierto, último tipo, costó $1,600, para embarcarme, lo quemo en $400. Teléfono A-5365, de 12 a 4 p. m.
V7 39190 2 sp 24

VENDO «Chevrolet» cerrado, cuatro puertas, del 28, magníficas gomas, motor, pintura «Duco», nuevecito, propio para profesional o señorita sportman; 225 pesos. A-5704, Jesús del Monte 27, altos.
V7 39395 23-26 Sep.

GRAN TALLER DE CHAPISTERIA

Reparación en general de radiadores pintura «Duco», soldadura autógena, de Enrique Padilla, Infanta 5, entre Jovellar y San Lázaro. Telf. U-7267. Esta casa pinta con «Duco» todas las reparaciones de los trabajos de chapistería, con precios muy reducidos y con toda garantía en las reparaciones generales. Mi interés es que sea usted un cliente para siempre.
V7 12462 J. I. R. Indt

V-8. Instrumentos de Música

PEDRO PLUMAR, 20 años de práctica en la «Casa Salas», reparaciones y afinaciones de pianos, autopianos, órganos. Facilidades de pago. Corrales 76. A-5713.
V8 39330 23-11 Oc.

ASOMBROSA oportunidad: Radiola R. C. A., extraordinaria potencia y claridad tonos, costó 148 pesos, regalo 38 pesos; también ortofónica «Victor», lujosísimo gabinete, muchos discos 22 pesos, Gloria 151, bajos, Telf. M-7279.
V8 39227 22-25 Sep.

VENDO muy barato radio «Atwater Kent», modelo 47, con bonito gabinete Renacimiento Español, de poco uso, en Lacret 23, casi esquina a Juan Bruno Zayas.
V8 39204 22-28 Sep.

RADIO «Victor» del último tipo, con su bellísimo mueble, costó 240 pesos, lo doy en menos de 100. Lealtad 183 y medio. A-2826.
V8 39262 22-25 Sep.

UN RADIO de lujoso mueble en 25 pesos, de marca acreditada, con gran alcance y selectividad, costó 140 pesos, lo doy en 25 pesos. Lealtad 183 y medio. A-2826.
V8 39263 22-25 Sep.

RADIO en chasis, con tres Ecreen-Gries, bocina dinámica, perparado para televisión, costó en el Norte 150 pesos, lo doy en 40 pesos. Lealtad 183 y medio. A-2826.
V8 39264 22-25 Sep.

RADIO MAJESTIC TIPO 1931

Supherheterodynos, a plazos solamente $8.00 mensuales, admitiéndole como fondo parte pagos; ortofónicas, radios, radiolas, pianos, pianolas y muebles, solicite una demostración. Gloria 151, bajos. M-7279.
V8 39226 22-28 Sep.

MI PIANOLA costó 1,500 pesos, barniz y teclado nuevo, funcionando correctamente, por reducirme la doy con 100 rollos en 40 pesos. Lealtad 183 y medio. A-2826.
V8 39265 22-25 Sep.

VENDO piano moderno «Elligton», muy poco uso, garantizado, sin comején. Se vende muy barato, con grandes facilidades de pago. Aguila 139.
V8 39074 21-29 Sep.

PIANO moderno en flamante estado, lo doy a primera oferta y radio moderno, con electrola. San Rafael 141, bajos, entre Soledad y Oquendo.
V8 38770 19-24 Sep.

CASA DE MUSICA

Que cierra, liquidamos a como quiera. Pianola nueva último modelo, con 250 rollos, no repetidos, $240.00; Ortofónica paquete, $40.00; Violines con estuche de fieltro, 10 y 12 pesos; discos y rollos nuevos a 20 centavos, etc. Casa Domínguez, Dragones frente al teatro «Martí».
V8 38780 19-27 Sep.

LIQUIDAMOS por ocho días, pianos de garantía análoga a nuevos facilidades de pago. Guitarras, violines, mandolinas, saxofones y todo lo que sea música. La Predilecta. San Rafael y Oquendo.
V8 38772 19-27 Sep.

APINE su piano, pianola, por $2.50. Absoluta garantía. Virgilio Fernández, procedente de grandes fábricas europeas. Taller de reparaciones de pianos y autopianos. Zulueta 36½ y medio. M-3040.
V8 37924 14-29 Sep

V-10. Cajas Registradoras

VENDO contadora, dos gavetas; dos contadoras, tecla de pagos, marca $7.99.00, en 80 pesos; dos mesas restaurant, caoba; una pesa grande de guedas, 18 pesos. Sol 79. Muñiz.
V10 38820 19-24 Sep

V-11. De Animales.

SE VENDEN baratos en la finca La Luisa, en el kilómetro Quinto, de la carretera del Guayabal (Caimito), puercas de cría de la raza Hampshire.
V11 38566 17 sp 27

VENDO mulos, carros y arreos de todas clases, caballos, mulos de monta, un burro semental de 7 cuartas, caballitos ponies, faetones, arañas, cesta de mimbre, cochecitos TODO MU YBARATO. — JARRO y CUERVO. Marina núm. 3. Jesús del Monte. Telf. X-2876.
V11 C6571 16-16 Oc.

V-12. Objetos Varios.

VENDO varias vidrieras de mostrador y de puerta calle, modernas, muy baratas, marmoles, mesas, sillas, nevera, cantina, cocina carbón, dos silones barbería, 10 pesos. Informes: Luz 11-A.
V12 39403 23-26 Sep.

SE VENDE barata una máquina Acillar para industria zapatería, marca «Atles», Jesús María 24, entre Damas y Cuba. Pregunten por Guillermo
V12 39271 22-27 Sep.

A LOS FONDEROS

Se vende una cocina de carbón mineral, cazuelas y todos los utensilios de una fonda, todo nuevo. Informan: Muralla y Villegas, café.
V12 3955 21-27 Sep.

SE VENDEN todos los utensilios de la lechería San José 122. Informan en la misma.
V12 39033 21-24 Sep.

APARATO proyector Pathé, con su motor, se vende muy barato. También varias películas, casi nuevas, Calzada 131 esquina 12, frente Vedado Tennis Club. Telf. F-2234.
V12 38942 20-25 Sep.

¡Mala Situación? !No!

Es época nueva que se distingue por vender bueno y barato. Podemos probar que seguimos este lema. Visite esta casa y será nuestro cliente. El mejor artículo, las mayores facilidades, el más bajo precio. Compramos y vendemos cajas de caudales, archivos, cajas de seguridad, máquinas de escribir de todas marcas, Kardex, Acme y toda clase de muebles para aficina y hogar. LA NACIONAL, Villegas 93, casi esquina a Teniente Rey.
V12 38302 16-24 Sep.

SE VENDEN

LIBROS en ganga. Tesoro de la Juventud, $14.00. Diccionario Hispano Americano, (28 tomos), $27.00. Historia del Arte, Pijoan, $12.00. San Rafael 141, bajos, entre Soledad y Oquendo.
V12 38768 19-24 Sep.

DENTISTAS: Aprovechen estas gangas: Máquina eléctrica, enteramente nueva, silla portatil, máquina de pie, vitrina, esterilizadora y otros. San Rafael 141, bajos, entre Oquendo y Soledad.
V12 38769 19-24 Sep.

SE VENDEN 1,000 frutales de varios tamaños, baratos, aguacates, limones, naranjas, anones, mangos, cocos, higos, guanábanas, 1,000 matas de café de un pie de alto. Monasterio y Santa Ana, Cerro.
V12 38552 17 sp 27

COCINAS de gas. Se venden de tres, cuatro y cinco hornillas, en buen estado. Informan, U-2311.
V12 38591-92 17 sp 29

SE LIQUIDAN gran cantidad de Vidrieras mostrador, lunch: todos tamaños, cantinas; una Frigidaire muy poco uso. Cajas Caudales; Ventiladores, mesas Vitrolite; molinos café. Hobar y Esteiner Burós Caoba; Sillas Viena. No se para precio Monte 248. Frente al Mercado.
V-12 37507 10-25 Sep

DINERO E HIPOTECAS

SE OFRECE

DINERO

Doy grandes y pequeñas cantidades En hipoteca, desde el 6 por ciento en adelante para La Habana y sus barrios. También tengo para los repartos. Operación rápida y absoluta reserva.

JULIO C. GRANDA

Obrapía 33. Telfs. M-5921 F-5759
ZSO 38313 16-18 Oc.

DESEO traspasar una hipoteca de 4,000 pesos, dando algunas ventajas por necesitar el dinero para otro negocio. Buena garantía, y buen interés. Sr. Quevedo, Progreso 14, bajos, entre Aguacate y Compostela. De 8 a 9 y 12 a 2. No soy corredor.
ZSO 39246 22-27 Sep.

DOY y sin intervención de corredores, la cantidad de 1,500 a 2,000 pesos sobre propiedad que garantice, y en primera hipoteca, aquí en La Habana o en el Vedado. Informan: Perseverancia 49, Sra. Gómez, Habana.
ZSO. 39011 21-29 Sep.

DINERO

No pierda tiempo. Cuando necesite tomar dinero en hipoteca o pagaré, vea a Fernández Alvarez San Ignacio 50. Telf. A-4432, de 2 a 4. Operaciones rápidas y absoluta reserva.
Z s o 36047-099 1 oct 1

Dinero en Hipoteca

En todas cantidades al tipo más bajo en plaza. Con la mayor reserva y prontitud.

MIGUEL F. MARQUEZ

Empedrado No. 16, altos esquina a Cuba.
E 1090 Ind En.

HIPOTECA. Necesito $1,200, dos casas, reparto Lawton, entre San Francisco y Concepción, de portal, sala, 3 cuartos, comedor y baño cada una, pago el 10 interés, sin corretaje. Informan, Telf. M-2632.
Z 38174 21 sp 24

FACILITO dinero sobre créditos hipotecarios para bóvedas o panteones, también compro y vendo. Mucha reserva. J. Llanes, Sitios 42 esquina San Nicolás. Telf. M-2632.
Z 39175 21 sp 27

DOY DINERO sin intervención de corredores, sobre bóvedas, panteones, radios, automóviles y casas. Reserva absoluta. Telf. I-3167.
ZSO. 39225 22-28 Sep.

EN HIPOTECA doy 500 a 5,000 pesos, sin comisión, Habana, Repartos, también 6,000 a 3,000 pesos, San Miguel 4, restaurant «El Ariete», vidriera, 9 a 3. Díaz.
ZSO. 38469 17-25 Sep.

GIROS Y LETRAS

J. BALCELLS Y CIA.

S. en C., San Ignacio 33. Hacen pagos por el cable y giran letras sobre todas las capitales de España, Islas Baleares y Canarias. Agentes de la Compañía Inglesa de Seguros Contra Incendios The Royal. Administración de Bienes.
G. L. 12371 1 sep 30

CAJAS RESERVADAS

Las tenemos en nuestra bóveda, construídas con todos los adelantos modernos y las alquilamos para guardar valores de los interesados. En ésta oficina daremos todos los detalles que se deseen.

N. GELATS Y COMPAÑIA

106 Aguiar 10, esquina a Amargura
G-S-I 36641 5-5 Oc.

PARA EL HOGAR

PH-1. Comidas a Domicilios.

CASA particular, sirve comida a domicilio, sabrosa y abundante, mariscos, tamales, pollo y postre los domingos; una persona 50; dos, 80 y tres $1.00. Telf. A-3677.
PH1 39216 22-7 Oc.

PH-2. Reparación de Muebles

RESTAURAMOS muebles, Casa Pardo, U-5761; barnices muñeca; esmaltes «Duco»; pinturas mimbres a vapor; tapicería en general; hacemos muebles encargo, los reformamos, embasamos; azogamos espejos, ponemos cristales; trabajos garantizados. Precios baratísimos. San Rafael 130.
PH2 38822 19-3 Oc.

REFORAMOS y arreglamos muebles, esmaltes, barnices y tapicería, mimbres, pintados a máquina. Se hacen muebles de encargo. Pedro García, Hospital 20. U-4424. Precios de situación.
P-H2 37492 10-25 Sep

SUS MUEBLES. Por poco dinero los reparo, barnizo, esmalto, tapizo, etc. A-7558, Aguila 145, hago trabajos a domicilio. Rouco.
P-H2 37681 12-27 Sep.

PH6. De Interés Para el Hogar.

QUITA mancha «Apco». Sin rival para quitar manchas por fuertes que sean, en telas de seda, lana, algodón, tapices, alfombras, tapetes, pisos, muebles, marfil y marmol. Quita manchas de iodo, tinta y grasa, sin perjudicar. No contiene substancias cáusticas, ni ingredientes ofensivos. Distribuidores: Droguería Sarrá.
PH6 38662 18-26 Sep.

PARA LAS DAMAS

PD-6. De Interés para las Damas

SOMBRERERA: No vote su sombrero sin verlo Celestina, hago modelo en su casa, queda nuevo, tiño $1.00; hago 1.00; limpio 50 centavos, voy a domicilio. Campanario 116. Telf. A-2492.
PD6 39334 23-27 Sep.

MODISTA buen corte, entalle, muestra práctica, vestido calle, noche, niña, seda $2.00; algodón $1.50, voy a domicilio. Campanario esquina San Rafael. Telf. A-2492, Celestina.
PD6 39335 23-27 Sep.

SEÑORA

A nadie mejor que a usted, le interesa el que su Bomba «PRAT» funcione bien y económicamente. Mándela a inspeccionar gratuitamente por la Agencia de Bomba «PRAT» Teléfono M-3959.
PD6 38686 18—25 Sep

CORTE Y COSTURA

Modista titular estilo Parrilla, el más perfecto, hace figurín, toda clase trabajos, desde un peso. Moldes, desde 25 centavos. Da clases de lo mismo. Precios situación. Gratis resto del mes, en adornos, flores y pintura, a la que empiece. Aguila 66, altos. M-2400.
P-D6 38164 15-9 Sep.

PARA LAS DAMAS

MEDIAS de señoras. Se arreglan como nuevas, uno, dos, tres hilos corridos e hilos halados, por 25 centavos. Se recogen y entregan. Informan, F-3096.
PD6 36588 4 oct 4

ENSEÑANZAS

E-1. Academias.

¿SABE USTED QUE

puede desde cualquier parte de la República dedicando momentos desocupados, con absoluta perfección, estudiar: Mecanografía, Taquigrafía, Ortografía, Gramática, Correspondencia, Contabilidad Moderna. Enseñanza eminentemente práctica, garantizada. Sorprendentes resultados; últimos procedimientos. Cuotas facilísimas. Cientos de alumnos satisfechos. Escríbanos HOY MISMO por amplios informes, sin compromiso. Academia «Mercurio», Dragones 42, Habana.
E1 38642 18-27 Sep.

GRAN ACADEMIA DE CORTE NACIONAL

SISTEMA SERRA

Damos títulos de profesores en un mes. Admitimos pupilas y medio pupilas. Clase por correspondencia, día y noche, domicilio. Vendemos el valioso Método Serra. Lealtad 82. Telf. M-6846. Faquita Serra.
E1 36199 2-2 Oc.

PIANO, solfeo, mandolina. ¿Quiere aprender pronto y bien? Clases, sistema rapidísimo. Ahorre tiempo y dinero. Voy domicilio. Piezas al mes de empezar. Poquísimo dinero. Telf. A-0225. San Rafael 71.
E1 37410 10-10 Oc.

PARA CABALLEROS

ARREGLO, reformo su abrigo y demás ropa que no sirva e viejo, hago a su medida, voy a su casa, buen maestro. Telf. U-7444.
K. 39382 23-5 Oc.

E-2. Colegios

COLEGIO SAN ELOY

Pupilos, precios de situación Primera enseñanza. Preparatoria, bachillerato idiomas y comercio. Se admiten internos, medio internos y externos. Calzada del Cerro número 620, Habana. Telf. I-6002. Pida prospectos.
E2 C6552 3 oct 4

E-5. Profesores

APROVECHE su tiempo! Repase y examine las asignaturas del bachillerato. Clases de las de ciencias por un ingeniero civil y de las de letras por un doctor en filosofía y letras. Precios módicos. Teléfono F-5527.
E5 39286 22 oct 2

PROFESORA de inglés, francés e instrucción primaria. Inglés por el método de Jorrín. Enseñanza rápida. Clases a domicilio y en su casa. Telf. F-2674.
E5 39229 22-29 Sep.

PROFESORA FRANCESA, ofrece sus servicios, garantiza conversación en corto tiempo, sistema fácil, rápido, referencias inmejorables. Malecón 308 casi esquina Escobar, altos. U-8004.
E5 39049 21-2 Oc.

BAILES, Prof. Chileno R. CAÑAS

Danzón, son, fox, blue, tango. Aprendizaje rápido. Doy práctica con la enseñanza. Bailes de teatro, seriedad, competencia. Clases a todas horas, Empedrado 60.
E5 39045 21-26 Sep.

MISS Alice Aubrey, conocida profesora inglesa, da clases a grupos de tres personas. Precios, $4 por persona, 1 hora, 3 veces por semana. En su domicilio, H número 184. Clases individuales. F-3879.
E5 39003 19 oc 19

PROFESORA de instrucción elemental y superior, con muy buenas referencias, se ofrece para dar clases a domicilio. Avisos al U-1473.
E5 38862 19 sp 24

INGLES

Enseñado por profesora americana. Sorprendentes resultados en pocas semanas. El discípulo leerá, escribirá y hablará el inglés en breve tiempo. Lecciones a domicilio, también. Miss Kapan. Gran Hotel. Teniente Rey y Zulueta. M- 9896.
E5 39084 21-21 Oc.

INGLES, Taquigrafía (inglesa y española), teneduría, cálculo mercantil, caligrafía y matemáticas a $9.00 sos mensuales. Enseñanza a domicilio por el profesor F. Heitzman. (Profesor Normal). Informes: Reina número 30, altos, por Correo o personalmente.
E5 38307 16-17 Oc.

ENSEÑANZA: Maestro americano, abogado, con certificado de Universidad de Yale. Clases particulares de inglés M-8979. Para clases colectivas diríjase a la Academia «M. Medina», Bernaza número 63, altos.
E5 38268 13-18 Oc.

INGLES, Profesor americano, con dos títulos, con experiencia de los métodos más prácticos, rápidos, modernos. Precio rebajado. Campanario 90, altos. A-0450. Duncan Thomas.
E5 38179 15-30 Sep.

INGLES, Taquigrafía, Contabilidad moderna, mecanografía, preparatoria, matemáticas. A domicilio, Profesor Lista, procedente de Universidad. Mucha práctica, excelentes referencias. Honorarios módicos. Traducciones técnicas. Telf. A-5974.
E5 37911 14-29 Sep.

PROFESORA inglesa, da clases a su casa o su domicilio, clases colectivas. Miss. Williams. Galiano 57, entrada por Concordia, tercer piso. Apartado 2.
E5 37327 9-24 Sep.

GUITARRA y canto, canciones cubanas, mexicanas, españolas; también clases piano para aficionados. Monte 15, altos de I- Nueva Retreta. Telf. M-6169
E5 35914 1 sep 26

E-6. Institutrices

PROFESORA inglesa, llegó hace pocos meses de Londres, desea vivir con familia, como institutriz, aceptaría 50 pesos. Informan: F-5226.
E6 37928 14-24 Sep.

SE OFRECE una inglesa para institutriz, por horas, también da clases de inglés. Telf. A-7864.
E6 39215 22-19 Sep.

DE INTERES GENERAL

MALETA SEÑORA PERDIDA

Carretera Central, entre Matanzas y Coliseo, sábado 19, iniciales grabadas: O. H. M. Se dará buena gratificación. Diríjase L. Manrara, apartado 1221, Habana.
I 39056 21 sp 25

HIPOTECAS

Será para usted si su Bomba es atendida o reparada por mecánicos poco escrupulosos. Nadie puede hacerle el trabajo con más garantía que la Agencia Bomba «PRAT» Monte 427 Telf. M-3959
I 38685 18—25 Sep.

Panteón de tres bóvedas, Osarios y Monumento, cerca de la entrada se cede por menos de la mitad de su valor. Informan, Aguiar número 43. Telf. A-5750.
I 38704-705 18—28 Sep.

JOSE Gardell Garrigó. Contratista de Obras, construye, amplía y repara casas y chalets; adapta locales para industrias y comercios. Reparaciones en general. Pídame planos y presupuestos. Santa Irene 105. I-2696.
I 37944 14-29 Sep.

FUNERARIA

ANGEL MESA

COLON No. 9. TELF. A-4118.

Sarcófago forrado de paño, tendido y carro-automóvil $20.00. Para los que fallezcan en Hospitales, sarcófago y carro, $13.00. Caja de bronce, por la mitad del precio de otras casas. Facilidades de pago.
I. 38196 15-30 Sep.

M.E.C.D. 2016

A TRAVES DE LA VIDA

por Héctor de SAAVEDRA

LA OPINION PUBLICA

Las últimas curiosidades antropológicas son: un hombre extraordinariamente cubierto de pelos y un niño que pesa libra y media, comprobado de modo irrefutable porque es en la balanza del panadero donde se ha pesado y allí, como todos saben, las libras tienen diez y seis onzas.

El primero, encontrado en un bosque "virgen" de Cuba, no habla y es un misterio para los sabios.

Un amigo mío asegura que romperá a hablar en inglés.

—¿Por qué cree usted eso?—le pregunté.

—Es un presentimiento. Sospecho que ese hombre es un comisionista que concluirá recomendando algún específico para hacer salir el pelo.

En cuanto al niño es la esperanza de toda la familia, no solo porque será un campeón mundial de peso ligero, si no porque, en cuanto mejoren las cosas, porque ahora los fenómenos no tienen interés, el señor Jesús Artigas ha prometido contratarlo para el Circo que abra.

Entre tanto —pasando a otro asunto— debe fijarse el estadista sociólogo en la decadencia que está sufriendo la fotografía. Antes había tal número de Estudios que superaba a los cafés y la estadística contaba uno por cada diez habitantes. La gente gustaba retratarse para conocerse de perfil y de tres cuartos. Hoy, no sabemos por qué, no goza ese placer. Los fotógrafos dicen que el público no ha perdido su afición, y lo que hay es que no pueden resistir la competencia que le hacen los periódicos. Por la causa más leve y hasta sin razón alguna, les quitan los clientes publicando el retrato. Apenas el Sr. Secretario de Gobernación dice que pensará tal o cual asunto, aparece su cara, a la cabeza de las pocas líneas. Desde la bella dama que celebra su onomástico hasta el tiburón que se pesca y el ladrón que se coge, todo sale en el periódico y "el cliente" encantado de no pagar ha desertado de las fotografías. Se han establecido además los pequeños retratos de "identificación" y un artista de la Calzada de la Reina les hace, ¡a veinte y cinco por una peseta! y lo curioso es que se parecen.

Tienen, los pobres fotógrafos, que descender a recursos indignos del arte. El otro día ví cómo "manipulaba" uno de ellos, fuera, naturalmente, del cuarto oscuro.

Pasa un moreno, bien trajeado.

—Viejo— le dice el artista que se sitúa a la puerta de su "oficina" para conquistar a los transeuntes,— ¿te quieres hacer un retrato ahora que estás tan elegante?

—¿"Pa qué?" — pregunta el hombre.

—Para que se lo des a tu comadre.

—Bueno, sáquemelo, pero ha de ser con el pañuelo de seda que me dió el día de San Juan.

—Bueno, entra...

De allí, a poco, cruzan dos guajiros.

—¡Paisanos!— les grita el fotógrafo—, vengan para acá, para sacarles su "vera efigie".

—¿Qué dice?— pregunta uno.

—Yo no sé.

—¿Qué hay? Se van ustedes a hacer su fotografía?

—¡Ah!— exclama el montuno, —¿Usted saca el retrato?

—Sí; y lo entrego a los cinco minutos.

—¿Y cuánto lleva?

—Medio peso cada uno.

—¡Medio "grullo"! ¿Quié seis riales por los dos?

—No puede ser.

—Mire que éste es mi hermano.

—Aunque sea su padre.

—¡Mi padre está muerto y no anda en boca de "naidien"!

—Bueno, hombre. No te sulfures. Haré los dos por 75 centavos.

¡Oh tiempos de Cohner, de Suárez, de Maceo y de Fredricks y Daries!...

BARCOS QUE SE ESPERAN

SEPTIEMBRE 24.
Florida, de Key West.
SEPTIEMBRE 25.
Turrialba, de Nueva Orleans, Cuba, de Tampa y Key West; Virginia, de San Francisco.
SEPTIEMBRE 26.
Castilla, de Filadelfia; Cartago, de Puerto Barrios; Florida, de Key West; Oriente, de New York.

NO ACEPTARE PARA LA INDIA INDEPENDENCIA MEDIATIZADA POR SALVAGUARDIAS Y RESERVAS, DIJO MAHATMA GANDHI EN LA CAMARA INGLESA

Los riesgos inmensos del fantástico viaje del submarino «Nautilus» al Polo no parece haber abatido a su jefe, Sir Hubert Wilkins, ni a los componentes de su tripulación. Helos aquí al desembarcar en Bergen.

«Antes me declararía rebelde. Millares de nacionalistas no tienen ya temor a la muerte»

LONDRES, septiembre 23. AP. Usando su manto de tela nacional ante un numeroso público compuesto de miembros liberales, conservadores y laboristas, que se reunieron en la Cámara de los Comunes esta noche, Mahatma Gandhi formuló en un tono de gran energía su demanda de independencia para la India.

Declaró que nada le satisfaría que no fuese la completa independencia de su país. Las salvaguardias, tales como el control británico sobre el Ejército y la hacienda, son inaceptables, dijo, pero la independencia completa no excluye la participación de la India en el imperio a base de una completa igualdad.

«No aceptaré una independencia mediatizada con salvaguardias y reservas», dijo a los doscientos miembros de la Cámara que le escuchaban «Antes me declararía rebelde. Millares de nacionalistas están curados del temor a la muerte».

Mr. Gandhi habló por espacio de una hora y cuarenta y cinco minutos. Se sentó a un lado con un grupo de sus simpatizadores y trató del caso de la India en un tono fácil de conversación. Más tarde, cuando los diputados le acosaron a preguntas, su buen humor ganó las simpatías de todos los presentes.

Los indostánicos sabrán que son independientes, dijo Gandhi, cuando dispongan libremente de las defensas, del servicio civil y de la hacienda del Indostán. La India vivía antes del advenimiento del régimen británico, agregó, y continuará viviendo.

Dijo que la India ha sido desarmada con espíritu de venganza y que a los campesinos no se les permite, por las autoridades británicas, que tengan armas para proteger sus hogares contra los ladrones. La India, siguió diciendo, no teme invasiones por la frontera septentrional ni está amenazada por querellas entre hindúes y muslimes.

«Aunque los muslimes se comieran a todos los hindúes de la India —añadió—los moslimes seguirían siendo indostánicos y no sería demasiado precio por la libertad de la India».

Manifestó que el servicio civil de la India es «eficiente, pero demasiado lujoso para el país».

LA COMISION DE LA INDIA ESTA TERMINANDO SU TAREA

LONDRES, septiembre 23. AP. La tarea de la Comisión de Estructura Federal de la conferencia India quedó casi terminada hoy con el debate acerca del número de representantes de que se compondrá cada una de las Cámaras de la Legislatura federal del Indostán.

La Comisión oirá mañana y el viernes las opiniones que se expongan acerca de los métodos para la dirección de la hacienda federal. Esta es la última fase de los trabajos de la Comisión.

La minoría de la Comisión se reunirá la semana próxima y después comenzarán las sesiones de la conferencia.

El Mahatma Gandhi hace preparativos para la visita que se propone realizar a la sección textil de Lancashire el viernes por la noche para pasar allí hasta el lunes. Se alojará en una casita aldeana próxima a Darwen durante su estancia en el distrito textil.

SI EL FLUJO DEL ORO CONTINUA DURANTE LOS PROXIMOS CINCO AÑOS FRANCIA Y E. U. TENDRAN DEL 85 AL 95 POR CIENTO DEL ORO DEL MUNDO

A causa de lo ocurrido en Inglaterra la Bolsa alemana no abrirá ya en esta semana

BORAH CONTRARIO A LA ACUMULACION DE ORO

SPOKANE, Washington, septiembre 23. AP.—El Senador Borah ha declarado hoy que si se convoca una conferencia internacional del dinero, «esa cuestión será una de las más importantes de la campaña presidencial en los Estados Unidos».

«Si el flujo de oro continúa durante los próximos cinco años como en los cinco anteriores, los Estados Unidos y Francia llegarán a tener del 85 al 95 por ciento del oro del mundo. El resto de los países tendrá menos de quince centavos per cápita para realizar todos sus negocios. Llegaremos a ser ricos en oro, pero nuestros mercados irán a la bancarrota porque no tendremos a quién vender».

El Senador dijo que el acuerdo de suspender el patrón oro ha sido algo desconcertante, pero afirmó que el talón oro ha fracasado.

REDUCESE EL VALOR DE LA LIBRA EN LOS GIROS POSTALES

Washington, septiembre 23. AP. La suspensión del patrón oro en Inglaterra se reflejó hoy en una reducción de los tipos de conversión de los giros postales norteamericanos. El departamento de Comunicaciones ha dispuesto que a partir de mañana los giros postales emitidos en los Estados Unidos y pagaderos en libras en la Gran Bretaña, Norte de Irlanda, Estado Libre de Irlanda, Nueva Zelandia y Unión Surafricana se hagan a razón de $4.40 por libra en vez de $4.87 que era el tipo oro.

EN BELGICA SE PROHIBEN LAS OPERACIONES CONDICIONALES

PARIS, septiembre 23. AP. Muchos británicos que se encontraban en París, Biarritz y la Costa Azul, a los cuales no se les ofrecían más que veinte francos por cada libra, están regresando a Inglaterra. Los trenes y los pasajeros que salen para Londres van llenos.

De Bruselas comunican que las acciones cerraron en alza después de una animada sesión en la cual las operaciones diferidas se realizaron sólo contra acciones o el veinticinco por ciento caja acompañando a la orden o la declaración de un banquero de que las acciones se encuentran bajo su custodia. Todas las transacciones condicionales se prohibieron.

La lira esterlina, en Roma, abrió hoy a 19.85 por dolar, pero mejoró contra la libra, abriendo a 85.45.

La Bolsa de Varsovia reaccionó muy lentamente ante los acontecimientos de Londres y no ha interrumpido sus actividades. La libra esterlina no se ha cotizado en esa Bolsa. Se atribuye la serenidad del mercado polaco a que son limitadas las libras que existen en ese país.

LA BOLSA DE BERLIN SEGUIRA CERRADA

BERLIN, septiembre 23. AP. La Comisión de la Bolsa ha decidido mantener cerrado el mercado de valores durante el resto de la semana y no permitir el funcionamiento del Bolsín.

La Bolsa se clausuró el lunes a causa de los acontecimientos financieros en Inglaterra.

El Reichsbank fija diariamente los tipos de cambio. La Bolsa de metales reanudará sus cotizaciones mañana.

WILLIAM GREEN COMBATE EL PLAN DE REBAJA DE LOS SALARIOS DE LOS TRABAJADORES DE EE. UNIDOS

WASHINGTON, septiembre 23, AP. —El trabajo organizado condena la resolución de las compañías de aceros de rebajar los salarios de sus empleados un 10 por ciento. El presidente William Green, de la Federación Americana del Trabajo, ha calificado tales rebajas de «moralmente erróneas y económicamente malas».

«Ningún golpe tan rudo como éste se ha dado a las fuerzas que han han estado trabajando y siguen haciéndolo con el fin de traer el retorno de la prosperidad», dijo.

Mr. Green acusa a la United States Steel Corporation de haber violado un compromiso contraído con la nación cuando ella y otras empresas aseguraron que se mantendrían los salarios «durante el período de crisis del trabajo».

Manifestando que las reducciones de los salarios ahorrarán a la S. Corporation unos $25,000,000 al año, Green dijo que «eso significa que los empleados tendrán 25 millones de pesos menos que gastar».

El jefe laborista censuró a la S. Corporation por intentar la reducción de los salarios después de haber pagado grandes dividendos durante los últimos años. Manifestó que parece ser política de esta y otras grandes corporaciones pagar generosos dividendos durante los períodos de prosperidad y reducir los salarios en los períodos de adversidad. Añadió que la Bethlehem S. Company había pagado gratificaciones a sus funcionarios desde 1918 a 1930 por valor de $25,150,000 y dividendos por la suma de 133 millones durante el mismo período.

Espérase en más de un círculo que la reducción de salarios de un diez por ciento acordada por las grandes corporaciones como United States y Bethlehem Steel y General Motors tendrá imitadores. Esto se predice en algunos centros oficiales, así como por el senador demócrata Walsh, de Montana, quien dijo:

«El poder adquisitivo de la masa del pueblo se reducirá aun más y la situación se agravará».

Durante el día circuló la noticia de que los jefes de la Unión de obreros de ferrocarriles se habían reunido acordando una reducción del diez por ciento en los salarios, pero fué desmentida categóricamente.

Los economistas del Gobierno no están de acuerdo acerca de si el efecto final será bueno o malo. Los dos departamentos vitalmente afectados, Comercio y Trabajo, se muestran silenciosos.

El presidente Hoover solamente ha manifestado que su principal ansiedad es que el standr de vida del norteamericano no baje.

William Green, presidente de la Federación Americana del Trabajo, que acaba de declararse contrario a la rebaja de salarios.

JAPON CONTRA LA TREGUA EN EL ARMAMENTO

Estima solamente que es necesario suspender la relativa a los destroyers

GINEBRA, septiembre 23. (A. P.) — La proposición italiana consistente en un «pacto de caballeros» para la inmediata tregua de los armamentos por un año, ha recibido la adhesión de los Estados Unidos ante la Comisión del Desarme de la Asamblea de la Liga de Naciones, pero encuentra la oposición del Japón.

Hugh R. Wilson, embajador de Norte América en Suiza y representante de su Gobierno en la Comisión del Desarme, anunció que los Estados Unidos están dispuestos a aceptar el plan para la tregua de los armamentos, excepto en lo que se refiere a la suspensión de las construcciones de destróyers que considera necesarias, agregó, como medio de dar trabajo a los obreros de los arsenales.

Naotake Sato, representante japonés, declaró que es impracticable una inmediata tregua y recomendó que el asunto se aplace para que sea objeto de estudio por la conferencia del desarme del próximo febrero.

Mister Wilson se mostró inconforme con la actitud japonesa y declaró que el valor psicológico de la tregua se perdería caso de que ésta no comenzara ahora.

Lord Cecil, de la Gran Bretaña, aprobó la proposición en principio, declarando «que nadie puede dudar de que si la tregua es practicable, es deseable».

Adoptó una actitud moderada, proponiendo que el plan italiano se incluya en una resolución, enviándola a todos los gobiernos con el ruego de que den a conocer sus opiniones.

No se pudo saber lo que piensan los franceses de la tregua, pero el delegado polaco expuso también sus dudas acerca de que sea práctica la declaración de la tregua en estos momentos.

Lord Cecil puso de relieve la necesidad de que la tregua se adopte por todos los países, agregando que «si alguna nación importante no puede aceptarla, entonces nada puede hacerse».

EL AKRON HIZO AYER SU GRAN VUELO INICIAL

Se trata del dirigible más grande de todo el mundo y su prueba ha sido superior

AKRON, Ohio, septiembre 23. AP —El contralmirante Moffett, jefe del Bureau de Aeronáutica Naval, declara que se ha escrito un capítulo brillante con el excelente primer vuelo de prueba del dirigible Akron. El contralmirante fué uno de los 113 pasajeros de la nave. Refiriéndose a la prueba, dijo esta noche:

—El Akron es el mayor dirigible del mundo. Su primer vuelo no pudo ser mejor. No se sentía la menor vibración. La nave es de una sola pieza y maniobra perfectamente en el espacio. La jornada de hoy es uno de los acontecimientos más importantes de la aviación norteamericana, y quizá uno de los más importantes del mundo.

—Este dirigible es el primero que se diseña y construye totalmente en los Estados Unidos, y representa la aplicación de muchas nuevas e importantes mejoras. Con su empleo, la Armada podrá saber de manera definitiva el valor que tienen los aparatos más ligeros que el aire en las operaciones navales. Su gran radio de acción nos dará un explorador de condiciones inigualadas.

POLITICA DE ALTURA

por Gastón MORA

La **excomunión** lanzada por el partido laborista inglés contra el que, hasta ayer, fuera su Pontífice Máximo, Mr. Ramsay Mac-Donald, al que ha separado de la jefatura de dicha agrupación, por haberse entendido con los partidos conservador y liberal, formando con estos dos, un gabinete de concentración o de **bloque,** este incidente trascendental y resonante de la política inglesa, sigue siendo objeto de muchos comentarios por parte de la prensa de ambos mundos. Los laboristas puros, netos, ortodoxos, censuran acremente a Mr. Mac-Donald. Lo atacan sin piedad. Un periódico soviético exclama. "Esta deserción de Mac Donald es escandalosa". Y un diario independiente de **Britania,** sale al encuentro del periódico bolchevista, diciéndole:

—"Mac Donald **no** es un desertor, no es un tránsfuga. Es un hombre de estado. Sólo merece este título, este calificativo el político que pospone sus intereses particulares a los generales de la nación, y ahora, los de Inglaterra, imponían **"un alto"** en la lucha de los partidos; "una suspensión de sus hostilidades; con ministerio de cooperación para dar soluciones nacionales a la actual crisis económica y fiscal. En política es necesaria la tolerancia, la transigencia. **El amigo de hoy puede ser el enemigo de mañana, y el enemigo de hoy puede ser el amigo de mañana. A Roberto Peel**—un estadista insigne, le dijeron horrores los proteccionistas cuando él aceptó el **libre-cambio,** y Peel les dió su célebre respuesta. **"El hombre de estado que no rectifica es un imbécil".** A **Gladstone,** otro ilustre estadista, se le incriminó terriblemente por **Chamberlain** cuando aquel glorioso inglés presentó su proyecto de autonomía—**"Home Rule Bill"** para Irlanda y Gladstone exclamó. **"En política el camino de la audacia es el camino de la salvación".** Hoy Irlanda tiene algo más que la autonomía. Es **"El Estado Libre de Irlanda"** dentro de la unidad del imperio británico".

—Así hablan los hombres de estado. En política se imponen las tolerancias, las transigencias, porque la evolución de la misma las hace necesarias. En política influyen poderosamente, decisivamente; las circunstancias de cada momento. En la antigua Roma nadie se sorprendió cuando **Julio César, patricio,** se puso al frente de **la plebe y,** cuando **Cicerón, plebeyo,** se hizo el director, —**leader,** diríamos ahora, de la aristocracia **patricia.** En nuestros tiempos un **Andrassy,** condenado a muerte por el Emperador Francisco José, de Austria-Hungría, llegó a ser su Primer Ministro. Y Sagasta, condenado a la pena capital durante el reinado de Isabel Segunda, de España, fué, en el andar de los años, Primer Ministro, varias veces, del Rey Alfonco **doce,** hijo de aquella Reina —Ministro del Rey Alfonso **trece**— hoy destronado,—fué el actual Presidente de la República española, el Sr. **Alcalá Zamora.** En la actual República francesa han sido jefes del gobierno, muy moderados, muy circunspectos, hombres que tenían fama de radicales y hasta de socialistas, como **Briand, Millerand, Viviani, Clemenceau, Herriot, Caillaux.**

En ningún país ha habido tantos gabinetes de "concentración", de **"bloque"** como en Francia. Hubo uno, el de la Unión Sagrada, presidido por el **"ateo",** por el "materialista", Viviani—que era un orador admirable en el que figuró un **ardiente católico,** un intelectual eminente, de la Academia Francesa; **Dennys Cochin.** Para éste noble pensador, "la **intolerancia** impidió o reprime el progreso. Para él, los intereses de la Patria deben estar siempre por encima de las conveniencias de la política de los partidos. Por eso, por servirla, **no vaciló** en colaborar en un ministerio, en que había ateos.

La **amistad** política y **la enemistad** política son **inconsistentes,** y **no deben** influir en las decisiones de los verdaderos estadistas.

TODOS LOS GRAVES PROBLEMAS DEL MUNDO SE ESTUDIARAN EN LA ENTREVISTA LAVAL-HOOVER

Créese que la conferencia es una consecuencia de los últimos acontecimientos económicos y estará unida muy estrechamente a la deseada reconstrucción de Alemania

PARIS Septiembre 23 (AP).— Las reparaciones, las deudas de guerra y la superproducción, como factores de la presente crisis económica y financiera, probablemente figurarán en las conversaciones entre el Presidente Hoover y el primer ministro Laval cuando este último haga su anunciada visita a los Estados Unidos, según se indicaba esta noche.

El primer ministro Laval no hará ninguna declaración acerca de su proyectado viaje a Washington, pero en los centros autorizados se dice que el propósito de la visita será llevar a cabo un franco análisis de todas las graves cuestiones de la hora presente por los jefes de los gobiernos de Francia y los Estados Unidos las dos naciones que cuentan con la mayor parte del oro del mundo y la balanza del poder de la civilización occidental.

Créese en ésta que la reunión es lógica consecuencia de los acontecimientos desfavorables ultimamente registrados, sobre todo en el campo de la economía y de la finanza, y también se supone que estará inevitablemente unida la reconstrucción de Alemania, país que visitarán el sábado próximo el primer ministro Laval y el ministro de Estado Aristides Briand.

Francia cree que es esencial el mejoramiento económico de Alemania para la prosperidad europea, entendiendo que a la larga, la adversidad alemana afectaría a Francia. Un alto funcionario ha declarado que Francia desea ayudar a Alemania por medio de medidas concretas de cooperación económica, medidas que ya cuentan con la aprobación del gabinete francés.

Francia desea aumentar el poder adquisitivo de Europa y de otras partes del mundo, incluso los países hispano-americanos, para que puedan adquirir los artículos de lujo en los cuales se ha especializado la manufactura francesa.

Créese que el primer ministro Laval discutirá con el Presidente Hoover no solo la cooperación con Alemania, sino los demás problemas graves, entre los cuales no puede faltar la situación británica. La seguridad contra la guerra, que Francia considera como condición sine qua non para una nueva reducción de los armamentos, también se examinará en Washington.

EL GOBIERNO FRANCES APROBARA LA INVITACION DE HOOVER

PARIS, Septiembre 23 (AP).— Espérase que el consejo de ministros en su reunión del viernes aprobará la invitación del Presidente Hoover al primer ministro Laval para que haga una visita a Washington.

Los amigos norteamericanos y franceses del primer ministro informaron hoy a Laval que la noticia relativa a su probable visita a la capital de los Estados Unidos ha producido una cordial reacción en ese país, cosa que ha complacido grandemente al jefe del Gobierno.

En los círculos franceses se predice un éxito a la visita del primer ministro y de M. Briand a Berlín, como resultado de la invitación de Hoover.

KINGSFORD VA DE AUSTRALIA HASTA LONDRES

El contralmirante Byrd va a comprar el Hrondelle» para su expedición al Antártico

WYNDHAM, Australia, septiembre 24 (jueves (A. P.)— El comandante de Ala Charles Kingsford-Smith despegó hoy, a las dos de la madrugada, en dirección a Inglaterra, para batir el record de J. A. Mollison (de vuelo entre Australia y Londres), de ocho días, trece horas treinta y cinco minutos.

Kingsford-Smith dice que piensa hacer la jornada en siete días. El célebre aviador vuela en el Southern Cross Minor, homónimo del aparato en que el piloto hizo los vuelos transatlántico y transpacífico.

FRANK HAWKS AFIRMA HABER ESTABLECIDO OTRO RECORD

NUEVA YORK, septiembre 23.— (A. P.)— El capitán Frank Hawks llegó hoy a esta ciudad procedente de Memphis, Tennessee, declarando que ha establecido un nuevo record.

Realizó el vuelo de 975 millas entre las dos ciudades en cuatro horas y cincuenta minutos, con una velocidad media de cerca de doscientas millas por hora, con lo que ha mejorado en siete minutos el tiempo de vuelo desde Nueva York a Memphis que empleó el comandante Jimmie Doolittle.

BYRD QUIERE COMPRAR EL HIRONDELLE, QUE FUE DEL PRINCIPE DE MONACO

PROVIDENCE, septiembre 23. — (A. P.)— El contralmirante Richard E. Byrd, estudia la compra del yate «Hirondelle» construido en 1911 para el príncipe Alberto de Mónaco, eminente oceanógrafo, quien tenía en el buque sus magníficas colecciones y laboratorios de oceanografía.

El contralmirante Byrd utilizaría el buque en su próxima expedición antártica.

EL DIRIGIBLE «AKRON» HIZO SU VUELO DE PRUEBAS

AKRON, Ohio, septiembre 23.— (A. P.)— La nueva cima de los cielos de los Estados Unidos, el dirigible «Akron» terminó esta noche un vuelo de prueba de tres horas y tres cuartos, descendiendo a la luz de millares de luces después que la oscuridad había cubierto el aeródromo municipal de Akron. Tocó tierra a las 7.25 de la tarde, o sea exactamente tres horas y cuarenta y siete minutos de haber salido.

El dirigible mayor del mundo dió dos vueltas al aeródromo municipal antes de poner proa hacia el mástil de amarre portátil.

UNA CONVENCION DE LA ASOCIACION EN PRO DEL PROGRESO DE LA CIENCIA

LONDRES, septiembre 23. AP.— Los hombres de ciencia de distintas partes del mundo se reunieron hoy en esta capital para inaugurar la convención centenaria de la Asociación para el progreso de la Ciencia.

A la convención se dió el carácter de imperio con la elección del general Jan Christian Smuts, exprimer ministro de la Unión Surafricana, como presidente.

El general Smuts recordó que la Asociación británica fué organizada después de las guerras napoleónicas en tiempos de «grave confusión y malestar político y económico», no muy distintos que los actuales.

Las sesiones de la Asociación durarán hasta el miércoles y se tratará en ellas de unas trescientas cuestiones.

El general Smuts también inauguró hoy la Exposición de Faraday, en el Royal Albert Hall, lugar de reunión de los hombres de ciencia, conmemorando el centenario de Michael Faraday, uno de los precursores en el descubrimiento del electro-magnetismo.

TOPICOS MUNDIALES

POR SCRUTATEUR

—La Felicidad y los Locos.
—Las Reservas de Oro Ascienden a Cinco Mil Millones.
—Cuento Judío.

El profesor L. Worth ha publicado en «The New York Times» un artículo acerca de la felicidad en los locos, los idiotas y en los hombres de gran talento, y demuestra que los locos y los genios disfrutan de una dicha suprema, de una felicidad que supera con mucho a las emociones de los demás mortales; pero la duración de ese estado de felicidad difiere de un modo extraño en las dos clases de individuos mencionados.

En los locos el sentimiento de la dicha suprema se mantiene constante e indefinidamente, mientras que los hombres de genio sólo lo experimentan brevísimos instantes.

«Por extraño que parezca—dice el profesor—el estado de felicidad completa y permanente, tan desconocido para las personas normales, parece existir en los locos. Todo el que visita un manicomio durante varias horas y escucha los desesperados gritos de los enfermos, se imagina que está en un lugar de sufrimientos. Pero si se pasa más tiempo dentro del establecimiento, se llega a convenir en que sólo allí puede encontrarse un tipo de felicidad tan prolongada y tan completa que ofrezca la clave de la alegría tan pasajera en los seres normales.

Una de las manomanías más comunes entre los que padecen demencia paralítica progresiva, es la de la opulencia; millones, billones, todo el dinero del mundo hasta alcanzar los límites de la imaginación y de la aritmética los posee el loco. Pero la monomanía de importancia o de grandezas se manifiesta principalmente en toda clase de formas sin cohesión especial. El loco blasona de sus aptitudes y facultades físicas, de su excelente modo de cantar, de su enorme peso, de su tórax de acero, de su velocidad que le permite correr miles de kilómetros, de los vinos delicados y de los preciosos metales que segrega su cuerpo. La mujer pondera su belleza, las joyas y ornamentos que posee, los hijos que ha dado a luz, a veces dos cada día, y los maridos que tiene, todos ellos príncipes y emperadores. Hasta las mismas entrañas del monomaníaco parece que están en consonancia con su satisfacción como si el sujeto se hallase embriagado; y este aire de perenne alegría irradia al exterior por sus ojos que brillan de satisfacción.

Un hombre se jactará de haber abierto un túnel a través de la tierra, de haber vencido a diez leones, de tener voz de bajo, de barítono y de tenor a la vez, de poseer un harén con mil odaliscas, y hasta prometerá palacios y honores en pago de un favor insignificante o de una palabra cariñosa. Hoy es general de Europa, rey de Roma y de las estrellas; mañana será papa, antipapa y primer ministro. Y con la decadencia de su mentalidad aumenta su orgullo y su jactancia. Una mujer que constituía un caso desesperado de demencia paralítica, persistía en repetir los dos últimos días de su vida, y hasta en las garras de la muerte:

—¡Oh, qué feliz soy! ¡Qué dichosa soy!

Hay algunos locos atacados de lo que se denomina manía circulatoria, que corren de un lado a otro despachando innumerables negocios, hablando con gran verbosidad y desplegando inmenso altruísmo. Pero les ataca un repentino colapso, pierden las energías y la animación, y se niegan a hablar y a tomar alimentos. Ejemplo de esto son algunos hombres de genio como Poe, y Schopenhauer y Verlaine, que han muerto locos.

Debido a recientes remesas de oro de Sur América y del Japón, el «stock» del metal amarillo de los Estados Unidos ha llegado a ser de dólares 4.976.500.000 que es un nuevo record. Dentro de poco se calcula que llegará a cinco mil millones de dólares, en vista de qué las naciones, que tienen déficit en su balanza comercial con Estados Unidos, tienen que abonar la diferencia en oro.

Un judío partió para la guerra como soldado de Infantería, y a los pocos días era promovido a sargento por su buena conducta. Entonces escribió a su padre: «Querido papá: Ya soy sargento, pero no para ahí mi buena suerte. Con la ayuda de Dios, he sido destinado a Caballería. El cambio de Arma es más que un ascenso. Mándame dinero para un uniforme y un caballo».

La respuesta del viejo israelita fué así: «Querido hijo: Tu madre y yo estamos orgullosos de que sirvas en Caballería, y para demostrártelo ahí te mando el dinero pedido: cómprate el uniforme y el caballo. Pero te suplico que veas a tu jefe y que le pidas en mi nombre que, si te portas bien, no te destinen a la Marina, porque entonces habría que mandarte dinero para comprar un barco...»

NUEVOS CONSULES IRAN A LA CONFERENCIA PARA TRATAR DE LA MALARIA

WASHINGTON, septiembre 23.— AP.—Los directores del Bureau Sanitario Panamericano anuncian que nueve cónsules latinoamericanos han aceptado la invitación para asistir a la conferencia del Comité Nacional de la Malaria que se celebrará en Nueva Orleans del 18 al 20 de noviembre.

Los cónsules que han aceptado son los de Honduras, Nicaragua, Chile, Argentina, Perú, Ecuador, Guatemala, Bolivia y México.

OCHENTA Y CINCO VECINOS DE VICENTE GUERRERO. HAN SIDO AHORCADOS EN MEJICO

CIUDAD MEXICO, septiembre 23. AP.—Los periódicos publican la noticia de que ochenta y cinco vecinos del pueblo de Vicente Guerrero han sido ahorcados por la policía del Estado como represalia por el linchamiento del Alcalde que designó el Gobernador Tomás Garrido Canibal, del Estado de Tabasco.

Los amigos del Gobernador han desmentido la noticia, diciendo que es parte de una campaña que han iniciado los enemigos de Garrido.

El Alcalde fué linchado por el pueblo a causa de que se le acusó de haber secuestrado a una joven.

La noticia que los amigos del Gobernador niegan, dice que los vecinos hicieron resistencia a la policía durante seis días, pero que finalmente se rindieron y que ochenta y cinco fueron colgados de los árboles en la carretera.

SE PEDIRA AL CONGRESO UN REFERENDUM SOBRE BEBIDAS ALCOHOLICAS

DETROIT, septiembre 23. AP.— Hoy se propuso a la convención de la Legión Americana que se está celebrando en esta ciudad, que pida a los Poderes nacionales la legalización de la cerveza como medio de aliviar el desempleo. Se anunció que está en preparación un proyecto solicitando del Congreso que ordene un referendum sobre la prohibición, en cada Estado de la Unión.

Su ANUNCIO en el DIARIO, llegará DONDE V d. QUIERA QUE LLEGUE

M.E.C.D. 2016