1A SECCION 1

El DIARIO DE LA MARINA es el periódico más antiguo de Cuba. Fue fundado en el año mil ochocientos treinta y dos

Servicios especiales de España

DIARIO DE LA MARINA

MIEMBRO de The Associated Press. Esta queda autorizada para usar nuestros servicios y noticias de información.

Hilo directo con New York

1A SECCION 1

AÑO XCIX.—NUMERO 230 ACOGIDO A LA FRANQUICIA POSTAL

LA HABANA, VIERNES, 11 DE SEPTIEMBRE DE 1931.—SANTOS JACINTO Y EMILIANO

TIEMPO PARA HOY: BUENO

EJEMPLAR: 5 CENTAVOS

NO COMENZARA EL LUNES PROXIMO LA DISCUSION DE LA REFORMA EN LA CAMARA; SE DECLARARA LA SESION PERMANENTE PARA QUE SE REUNAN LOS DOS COMITES

EL COMITE CONSERVADOR DE LA CAMARA TRATARA DEL PROBLEMA DE SUS COMPAÑEROS DETENIDOS

Estiman que es necesario que se les liberte antes de entrar en los debates de la Reforma

En la sesión que celebre el lunes de la semana venidera el Comité Parlamentario Oficial del Partido Conservador se planteará un problema importantísimo: la libertad de los representantes a la Cámara que se encuentran presos en la Fortaleza de la Cabaña con motivo de los sucesos revolucionarios de Agosto.

Alvarez del Real

Aducen los Conservadores que al discutirse por el Congreso un proyecto de Reforma Constitucional ha de llevarse a cabo el

Continúa en la última de ésta sección

LO QUE HACE EL URUGUAY PARA CONJURAR LA CRISIS

EL Uruguay, pequeña gran nación que honra como la que más a nuestra América y en muchos aspectos de su vida ofrece a todas magníficos ejemplos, sufre intensamente las consecuencias de la depresión económica mundial y está atravesando una situación difícil.

Su prudente política financiera le permitió disfrutar hasta hace poco de una posición sólida, su comercio era próspero y su moneda sana; pero empezaron a decrecer las exportaciones y el cambio le fué siendo adverso, hasta el punto de resultarle ruinoso adquirir divisas extranjeras para cubrir los compromisos en el exterior. A esto último se debió la idea de suspender transitoriamente los servicios de la Deuda Pública.

Ante las alarmantes proporciones que iba alcanzando la crisis económica, no se cruzó de brazos el Gobierno, muy lejos de eso, comenzó a laborar afanosamente, aprestándose, desde los primeros momentos, a la defensa del crédito del Estado y la Nación. El Presidente de la República y la rama colegiada del Ejecutivo, iniciaron diversas reuniones, a las cuales eran invitadas las colectividades y personas que podían colaborar en alguna forma, pues la obra a realizar era ingente y requería el concurso de todas las clases sociales, especialmente las mercantiles.

Banca, corporaciones económicas, profesionales, cuantas entidades o personas podían por virtud de sus recursos, de sus conocimientos económicos financieros y de su experiencia aportar luces, ayudar en algo, fueron requeridos. En esas reuniones se estudiaron las economías inmediatas que debían introducirse en el presupuesto; los procedimientos a seguir para revalorar la moneda o evitar su mayor depreciación; la conveniencia de crear industrias e impedir, por todos los medios hábiles, las innecesarias salidas de dinero; la forma de aliviar al comercio en general, en cuanto a sus vencimientos próximos en el exterior; las ventajas que produciría limitar durante un año las importaciones al 50 por ciento, con excepción de las materias primas y los artículos de primera necesidad; prohibir la inmigración, poner en vigor la ley de subsistencias que existió durante la gran guerra y, en una palabra, todo lo que se consideró que pudiera contribuir a que en el extranjero no se pierda la justificada confianza que inspira el Uruguay y se restablezca el buen crédito de que goza.

Según podemos apreciar por las informaciones que hallamos en los periódicos uruguayos con los cuales mantenemos canje y que en estos días nos llegaron, los hombres del gobierno no cesaban de realizar estudios minuciosos acerca de los problemas generados o agudizados por la crisis, para concretar las fórmulas que mejor contemplen los intereses generales de la Nación. Se busca por todos los medios, porque es, en definitiva, lo práctico, ahorrar gastos, empezando por los del presupuesto, y se busca también arbitrar nuevos recursos al Estado, pero sin ahogar las fuentes de riqueza con tributos agobiantes. Esto, unido al hecho de que se procure al mismo tiempo, a juzgar por los asuntos tratados en las reuniones a que nos hemos referido, ayudar al comercio e impulsar la creación de industrias, tiene necesariamente que determinar un gran alivio en la situación o, por lo menos, evitar que empeore. Desde luego cabe aseverar que pone al Estado en actitud de negociar préstamos en el exterior sin necesidad de aceptar, bajo la presión de circunstancias adversas, condiciones onerosas, hirientes para la dignidad de pueblos viriles, altivos y patriotas como el uruguayo.

Hasta donde llegan las informaciones de que nos servimos y que

Continúa en la última de ésta sección

A pesar de la ausencia de los «ortodoxos» habrá debates al iniciarse el referido estudio

La impresión recogida durante las últimas horas de la tarde, ayer en la Cámara es que todavía, el lunes, no recomenzarán los debates sobre la Reforma Constitucional.

Para ese mismo día han sido citados a sesión los Comités Parlamentarios de los Partidos Conservador y Liberal-Popular.

Pero se duda entre abrir la asamblea de la Cámara a las cinco con cualquier «quorum» y suspenderla en seguida para que se reúnan los Comités Parlamentarios ya dichos, o no iniciar siquiera la sesión extraordinaria anunciada hasta conocer los acuerdos de los repetidos Comités.

Lo seguro es que abierta el lunes la sesión extraordinaria, se declare permanente. Así podrá continuar en todo momento.

Ahora bien: la idea predominante es que no se reanudará el lunes la discusión de la Reforma.

Es deseo expreso de la mayoría que se aborde sin pérdida de tiempo la revisión constitucional. En ella están interesados los representantes por Oriente, Camagüey, Pinar del Río, gran parte de los de la Haba-

Continúa en la última de ésta sección

COSTA RICA NO PERTENECE A LA LIGA DE LAS NACIONES Y MANTIENE SU PROPIO CRITERIO

«Pero no hay ninguna tesis fundamental que separe a este país de la Liga», nos dice el licenciado D. Luis Anderson, Delegado de Costa Rica al Cuarto Congreso Comercial P. A.

Nuevamente es huésped de la ciudad de la Habana, uno de los mas destacados internacionalistas de la América; personalidad centroamericana que ha dado brillo con su saber y su actuación, tanto política, como científica y social a su país natal: Costa Rica.

Luis Anderson

Es nuestro entrevistado de hoy, el Lcdo. Don Luis Anderson, miembro que fué de la Delegación costarricense durante la celebración de la Sexta Conferencia Panamericana que tuvo por sede esta capital, así como de la del Instituto Americano de Derecho Internacional, que presidiera el preclaro Bwron Scott, de los Estados Unidos.

El Licenciado Anderson,—leemos en una nota escueta de nuestra información del puerto—ha llegado a la Habana. Se propone pasar unos cuantos días entre nosotros para partir mas tarde hacia la capital de los Estados Unidos donde asistirá a una Conferencia.

Pocas horas después departíamos con el ilustre viajero en un lujoso hotel de la barriada del Vedado.

Inesperada fué nuestra presentación. Pero conocíamos de antemano la amabilidad con que el Licenciado

Sigue en la pág 4

Habrá que esperar a que de Ginebra digan si esta reserva es aceptable o no

CIUDAD MEXICO, septiembre 10. (AP).—México no permitirá que su asociación a la Liga de las Naciones signifique en forma alguna el reconocimiento de la Doctrina de Monroe, según declaró hoy el ministro de Estado Jenaro Estrada.

Un aviso acerca de la actitud de México hacia la Doctrina fué enviado ayer a la Liga y el Senado ratificó por unanimidad la aceptación de la invitación en la noche de ayer.

El señor Estrada informó al presidente Titulescu de la Asamblea, que aunque acepta gustosamente la invitación, México se considera en el deber de señalar que jamás «admitirá la inteligencia regional» a que se refiere el artículo 21 del Convenio de la Liga, o sea, la Doctrina de Monroe.

México se ha negado constantemente a reconocer la Doctrina y en frecuentes comunicados del Gobierno la ha tachado de contraria a las ideas que tiene este país acerca de las relaciones panamericanas.

ESPERASE UNA NOTA DE LA ASAMBLEA

CIUDAD MEXICO, septiembre 10.

Continúa en la última de ésta sección

RENSOLI Y DEL PINO ESTIMAN QUE SANIDAD ES UN ORGANISMO SOLO DE CARACTER TECNICO

El Dr. Rodríguez Barahona se ha manifestado en contra de este criterio de sus funcionarios

Dió cuenta ayer el DIARIO de la entrevista celebrada entre los directores de Sanidad y de Beneficencia en la que se trató de la reorganización total y detallada del Departamento, que se halla en ciernes.

Rodríguez Barahona

Esa noticia que llegó a nosotros aunque por conducto autorizado, sin embargo extraoficial, ha sido confirmada plenamente y a ella podemos agregar hoy que como consecuencia del cambio de impresiones entre los doctores del Pino y Rensoli ha sur-

Continúa en la última de ésta sección

EL "DIARIO HABLADO"

DESDE HOY VIERNES

CMW

es la ESTACION EMISORA DEL

DIARIO DE LA MARINA

POR ELLA Y DESDE HOY VIERNES ONCE,

REANUDAREMOS LAS

3 EDICIONES HABLADAS

UN RESUMEN COMPLETO DE TODAS LAS NOTICIAS DE INTERES A LAS

7 A.M.

8 A.M.

9 A.M.

Y UNA EDICION ESPECIAL A LAS

6 P.M.

CON LAS ULTIMAS NOTICIAS DEL DIA.

UTILICE PARA SUS PROPAGANDAS EL "DIARIO DE LA MARINA" Y SU ANUNCIO SERA PERIFONEADO

ABSOLUTAMENTE GRATIS EN NUESTRAS EDICIONES DEL

"DIARIO HABLADO"

LA ENTREVISTA DE TRANVIARIOS NO SE EFECTUO

La Directiva tranviaria hará hoy gestiones para celebrar una asamblea extraordinaria

La entrevista entre los componentes del Comité Conjunto de Huelga y la Dirección de la Empresa tranviaria, anunciada ayer por un colega, no llegó a efectuarse. En las oficinas de la Havana Electric nos informó el señor Julio E. Fuentes, sub-director de la misma, que no tenía nada nuevo que comunicarnos; pero que esperaba que de un momento a otro el Comité Conjunto de Huelga convocara a todos sus afiliados para la asamblea general en la que se conocerá de la nueva proposición hecha por la Empresa. En cuanto a una nueva entrevista entre la Empresa y los obreros, manifestó que la estimaba innecesaria, ya que todos los puntos de la proposición habían sido perfectamente aclarados en la reunión celebrada en la tarde de anteayer.

No obstante haber sido el de ayer un día de múltiples actividades para los que encauzan y dirigen el movimiento de protesta contra la Havana Electric Ry. Co., los periodistas se han encontrado, entre ellos y los huelguistas, un obstácu-

Continúa en la última de ésta sección

EL TERRIBLE ACCIDENTE DE CIEGO DE AVILA

Algunos de los ocho heridos han mejorado. El Comandante Ortíz visitará a sus hijas lesionadas

El cadáver del señor Delio Mesa será conducido a la Habana, llegando al medio día de hoy.

CONTINUAN MUY GRAVES:

Dr. Narciso Martínez Pimienta.
José Manuel Jáuregui.

MEJOR DENTRO DE LA GRAVEDAD:

Señorita Herminia Ortiz.

SE ENCUENTRAN MEJOR:

Fernando Menéndez.
Esther González.
Isaac Morales.
Celestino Fernández.
Señorita Concepción Ortiz.

CIEGO DE AVILA, septiembre 10. (Por teléfono de larga distancia, 11 p. m.).—Dos de los heridos del lamentable accidente automovilístico de anoche, en el que pereciera el representante de «El Mundo», señor Delio Mesa, continuan muy graves: el doctor Narciso Martínez Pimienta, joven médico del Cristo, y el señor José Manuel Jáuregui, y no Rossy, como se transmitió.

DESFIGURADO EL ROSTRO

El motivo de no haberse identificado de primera intención al Jáuregui, obedeció a que, a consecuencia de las múltiples heridas recibidas en el rostro, estaba completamente desfigurado. Este lesionado se encuentra extremadamente grave.

HERMIDA ORTIZ

Dentro de la gravedad en que se encuentra, puede anotarse una ligera mejoría en la señorita Hermi-

(Continúa en la página CUATRO)

CONTINUO EL JUICIO CONTRA J. LUKAUSKAS

No concurrieron a declarar la Rabasa ni la Dreke, a quienes se ha citado para el día 21

No concurrieron ayer, como se esperaba, a pesar de haber sido citadas a declarar, Margarita Rabasa y Mari Dreke, las mujeres amigas de Juozas Lukauskas, al que se imputa el asesinato de Tomasius Krakauskas; en vista de ello el fiscal, que estima sus declaraciones como eje de la culpabilidad o inocencia del procesado, pidió a la Sala y ésta acordó, fueran citadas para el próximo día 21, en que continuará el juicio oral. Dichas citaciones serán por la «Gaceta Oficial.»

Continúa en la última de ésta sección

Los Capitanes del Exito

Entre hombres de negocios es axiomática la desconfianza que inspiran cuantas personas gustan de vivir al día, pues saben ellos muy bien que sin fe, constancia, sacrificio y entusiasmo, no puede crearse nada valioso y duradero.

¿A que incurrir entonces en el error que se censura en otros? Los negocios mercantiles e industriales precisan capitanes que sepan esperar los cambios de tiempo favorables y distinguir entre los centavos presentes y los pesos venideros.

La historia de las Casas Antiguas debe ser un ejemplo para todos. Mande usted la de su Firma al

DIARIO DE LA MARINA. Oficinas del Número-Centenario, Habana.

EL PROBLEMA DE LA LECHE

Hallándose aún sin resolver el debatido problema de la leche, que tan innegable importancia encierra, recogemos hoy de una notable revista científica los siguientes interesantes datos y apreciaciones relacionadas con el mismo:

«La leche es el alimento orgánico fundamental; el único que contiene en debida proporción los tres elementos orgánicos principales: Proteínas, grasas e hidrocarbonados, a las primeras se les denomina también albúminas, los hidrocarbonados son igualmente conocidos por azúcares; independientemente constituyen parte de la composición de los alimentos, sustancias inorgánicas, en forma de sales minerales de las cuales las más comunes son las de calcio, potasio, sodio, hierro, fósforo y manganeso y una cantidad más o menos variable de agua.

En la combustión de estos elementos orgánicos combinados de un modo equilibrado en el conjunto total de alimentos recibidos por el organismo, la que va a producir esa energía a que anteriormente nos referimos, energía térmica que se rige

(Continúa en la página CUATRO)

D. ALEJANDRO DE LIRA PASO POR LA HABANA EN VIAJE HACIA CHILE

El distinguido intelectual chileno fué huésped de Cuba cuando la Conferencia Panamericana, donde dejó huellas de su gran elocuencia y de su talento

Estuvo ayer en la Habana, de paso para Chile, su progresista y hermoso país, una de las más ilustres personalidades suramericanas: don Alejandro de Lira. Orador de verbo elocuentísimo, publicista de moderna ideología, diplomático de prestigios bien ganados en su larga carrera, el doctor Alejandro de Lira va a su patria en uso de licencia y después de intensa y fructífera labor en Roma, donde representa a Chile como Embajador.

Alejandro Lira

El doctor Alejandro de Lira ha desempeñado en su país altos puestos. Fué Ministro de Relaciones Exteriores durante muchos años. Embajador en naciones de América y Europa. Estuvo en Cuba en 1928 como Presidente de la Delegación de Chile a la Sexta Conferencia Panamericana.

El Diario de Sesiones de aquella famosa Convención de Repúblicas del Nuevo Mundo guarda como un tesoro el eco de sus discursos en las polémicas surgidas así en las sesiones de las Comisiones como en las sesiones plenarias. Sus trabajos como relator unas veces, como ponente otras, como simple propositor o como interpelante, son admirables. En todos ellos se evidencia al estadista. Orador, nadie ha olvidado sus palabras al abrir los trabajos de la Sexta Conferencia, en las que cantó magistralmente la epopeya libertadora y rindió a sus héroes un amoroso y brillante homenaje de admiración y simpatía.

El DIARIO DE LA MARINA saluda al ilustre huesped y le desea en su patria todo fenero de venturas.

El doctor Alejandro de Lira antes de continuar viaje a Chile, visitó al Presidente de la República.

Un Ciclón de Gran Intensidad Parece que Afectó a P. Rico

Debe Haber Pasado muy Cerca de San Juan y Continúa Hacia el Oeste

La actividad ciclónica parece ser considerable este año. La serie de perturbaciones registradas desde los últimos días de agosto hasta hoy ha tenido a los observatorios en constante movimiento

En nuestra edición del miércoles último anticipabamos, por informes recogidos en el Observatorio Nacional, que existía ya una perturbación de intensidad desconocida al Este del grupo norte de las Islas de Barlovento. En efecto, en cuanto hubo más datos para ratificar su existencia, se ha sabido que se trata de un ciclón de bastante intensidad.

Durante la tarde de ayer pasó al [illegible] de las Islas Vírgenes y durante la noche debió de cruzar cerca de San Juan de Puerto Rico, pues, según los informes cablegráficos, el barómetro había bajado mucho en San Juan y se sentían vientos de gran intensidad, aun cuando la perturbación se hallaba a bastante distancia al Nordeste de dicha ciudad.

La anterior perturbación con menos intensidad y a mayor distancia causó grandes inundaciones en Puerto Rico. Es probable que ésta produzca mayores daños en el territorio de la hermana república.

Aun no es posible predecir si nos afectará o no. Todo depende del rumbo que siga. Los observatorios indicaban anoche un rumbo hacia el Oeste-noroeste; pero es probable que sea algo más al Oeste.

(Continúa en la página CUATRO)

SE TRATA DE SUPRIMIR LAS REGLAS 18 Y 19 DEL CONVENIO AZUCARERO

Mr. Chadbourne hará importantes declaraciones hoy, después de entrevistarse con el Jefe del Estado. Se trató del retiro de $7.280,000 bonos

El día de ayer resultó de excepcional actividad para Mr. Thomas L. Chadbourne. Después de celebrar la anunciada segunda entrevista con el Presidente de la República, el ilustre financiero norteamericano regresó al Hotel Nacional, donde recibió una comisión de hacendados acompañada por el Vicepresidente de la Corporación Exportadora Nacional de Azúcar, doctor José Manuel López Oña. A la una de la tarde se celebró en el mismo Hotel Nacional un almuerzo de catorce cubiertos, al cual asistieron, además de Mr. Chadbourne, los señores José Manuel López Oña, Jacinto Pedroso, Arturo Mañas, José Gómez Mena, Walfredo Rodríguez Blanca, Oscar Albertini y otros azucareros y miembros de la Corporación Exportadora. Durante el almuerzo y en horas sucesivas, hasta las cuatro de la tarde, se trató de los actuales problemas azucareros mundiales y especialmente de los que afectan a Cuba.

Chadbourne

A las cuatro recibió Mr. Chadbourne una comisión de colonos.

A las seis, los miembros de la Corporación volvieron a reunirse en el departamento que ocupa Mr. Chadbourne en el Hotel Nacional.

Respecto a lo tratado con las comisiones de hacendados y colonos y a los cambios de impresiones repetidamente celebrados por los miembros de la Corporación, exclusivamente, con Mr. Chadbourne, se mantiene la más impenetrable reserva.

Para la tarde de hoy, después que haya celebrado una tercera conferencia con el Presidente de la República durante la mañana, Mr. Chadbourne hará declaraciones a la prensa sobre su actuación en Cuba en estos días.

A pesar de la reserva, podemos informar a nuestros lectores que en las entrevistas de Mr. Chadbourne con las comisiones de hacendados y colonos y en el cambio de impresiones con los miembros de la Corporación, se trató de la supresión de las Reglas 18 y 19, solicitada por los colonos libres.

En la nueva reunión celebrada a las seis de la

Continúa en la última de esta sección

RECAUDACION DE LAS ZONAS FISCALES

Oriente	$24.146.34
Centro	5.943.82
Occidente	6.695.73

MODIFICADAS VARIAS PARTIDAS DEL ARANCEL

El Presidente de la República, a propuesta del Secretario de Hacienda y oído el parecer de la Comisión Arancelaria, ha firmado un decreto por el cual han sido modificadas las Partidas del Arancel vigente números 122-D y E; 149-B y 32-A y B, que se refieren a las importaciones de medias y tuberías de hierro.

HECHA PUBLICA UNA SENTENCIA POR HOMICIDIO

Cándido Martínez Vasallo mató a Marcos durante un baile en Guines. Condenado a 17 años

Fué hecha pública ya la sentencia dictada en el proceso instruído a Severino o Severo Marcos (a) «Pariente» y (a) «Coronel», por el homicidio de Cándido Martínez Vasallo, en la villa de Güines, en la noche del 2 de junio de este año. Se imponen al procesado diez y siete años, cuatro meses, un día de reclusión temporal, apreciándose le las agravantes de uso de arma prohibida y reincidencia, fijándose la indemnización en $2.000.

Declara probado el tribunal que como de seis a ocho de la noche del citado día, se celebraba una reunión bailable en casa de Braulio Suárez, calle Medio sin número, en Güines, suscitándose una discusión por motivos que se desconocen entre Marcos y Martínez Vasallo, los cuales salieron en diferentes grupos de per-

Continúa en la última de ésta sección

CINCUENTA MILLONES DE CHINOS SE HALLAN DESAMPARADOS A CAUSA DE LAS INUNDACIONES

La Cámara de Comercio China celebró una reunión acordándose recaudar fondos para auxiliar a los cincuenta millones de habitantes, que debido a las grandes inundaciones registradas en varias provincias del Ex-Celeste Imperio, se hallan completamente desamparados sin hogar y sin alimentos.

En dicha reunión se ha designado un Comité Recaudador, que se dirigirá a las clases chinas, nacionales y extranjeras, en demanda de auxilios a esos damificados.

HAN QUEDADO OTRA VEZ ROTAS LAS NEGOCIACIONES ENTRE BOLIVIA Y PARAGUAY COMO CONSECUENCIA DEL NUEVO CHOQUE HABIDO ENTRE FUERZAS DE UNO Y OTRO PAIS EN EL CHACO

DICEN QUE DON ALFONSO SE IRA A LA ARGENTINA

El «Daily Express» informa que el ex Rey pretende comprar una gran finca en Mendoza

LONDRES, septiembre 10. AP.—El «Daily Express» afirma que el exrey Alfonso de España tiene la intención de comprar una gran finca en la Argentina y trasladarse a ella con su familia, desde Fontainebleau.

El conde de Lavern, que en un tiempo fué Mayordomo de Palacio, dice la información del «Daily Express», está en la provincia de Santa Fe, República Argentina, escogiendo una finca para el exmonarca. Se tiene entendido que los médicos han aconsejado al Príncipe de Asturias, hijo mayor del exrey, un clima cálido, como el de Santa Fe, esperando que podría recuperar la salud.

Se dice que ambos países discutirán el convenio de no agresión ya propuesto

WASHINGTON, septiembre 10. (A. P.)— La Legación boliviana publicó hoy una nota diciendo que el ataque de las tropas paraguayas en el Chaco, causando cinco muertos a los bolivianos, ha roto el status favorable de las negociaciones entre Paraguay y Bolivia sobre la cuestión de El Chaco.

En una nota entregada al Departamento de Estado, el señor Jorge de la Barra, encargado de la Légación boliviana, da cuenta de las bajas habidas en el Ejército de ese país como resultado del combate del domingo, las que consistieron en un soldado muerto y otro gravemente herido.

LA SITUACION DEL CONFLICTO PARAGUAYO-BOLIVIANO POR EL CHACO BOREAL

WASHINGTON, septiembre 10. (A. P.)— Los funcionarios del Departamento de Estado declararon esta noche que las notas entregadas en la Cancillería por los representantes diplomáticos de Bolivia y Paraguay sobre la escaramuza del Chaco Boreal, el domingo pasado, no resultarán un obstáculo insuperable para el arreglo de la controversia.

En fuentes fidedignas se dice que Bolivia y Paraguay han convenido discutir un pacto de no agresion, en la forma propuesta recientemente por las cinco Repúblicas neutrales que median en el conflicto (Cuba, Estados Unidos, Colombia, México y Uruguay).

La Legación boliviana entregó hoy al Departamento de Estado un informe sobre el combate, inculpando al Paraguay del incidente.

Continúa en la última de esta sección

HOY SE REUNIRAN OBREROS Y FABRICANTES DE TABACO PARA TRATAR DEL REAJUSTE PROXIMO

Anoche cambiaron impresiones los representantes de organismos obreros, después de oir el informe de los torcedores, sobre la entrevista celebrada el miércoles último con todos los fabricantes

Han celebrado una reunión los representantes de las colectividades obreras de la industria tabacalera, para ponerse de acuerdo y asistir a la reunión que conjuntamente han de llevar a cabo, con la comisión de los señores fabricantes, a los que notificaron que podían reunirse hoy a las dos y media de la tarde, en las oficinas de la Unión de Fabricantes.

La representación de la Federación de Torcedores, dió cuenta del cambio de impresiones que tuvie-

Continúa en la última de ésta sección

LA DESPEDIDA DE GUGGENHEIM EN PALACIO

Desde las nueve de la mañana, hasta minutos después de las diez, estuvo en Palacio ayer, reunido con el Presidente de la República, el embajador de los Estados Unidos, Mr. Guggenheim quien acudió a despedirse del Presidente Machado, por embarcar rumbo a su país.

Cuando el Embajador abandonaba Palacio, se despidió de los periodistas, diciéndoles que su ausencia sería breve, que duraría solamente el tiempo que lo retengan allí los asuntos que lleva en cartera.

EL REGRESO DEL SR. JULIO BLANCO HERRERA

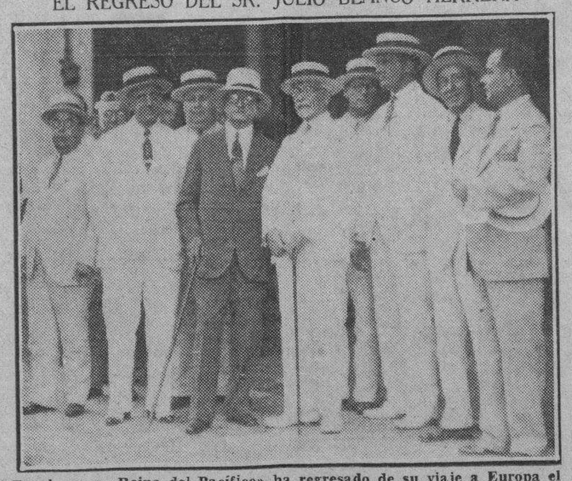

En el vapor «Reina del Pacífico» ha regresado de su viaje a Europa el Presidente de la Compañía Cervecera «La Tropical», señor Julio Blanco Herrera, a quien acompañaba su distinguida familia. A recibirlos, acudieron numerosos amigos, la Junta Directiva en pleno de dicha Empresa, representaciones de las sociedades españolas, distintas organizaciones obreras y otros elementos de la industria y del comercio de la Habana. El distinguido viajero viene muy satisfecho de las atenciones recibidas en la República Española durante su permanencia en la misma. La foto muestra un aspecto del recibimiento dispensado al señor Blanco Herrera.

M.E.C.D. 2016

DIARIO DE LA MARINA

FUNDADO EN 1832

Dirigido hasta 1919 por D. Nicolás Rivero y Muñiz.

OFICINAS: HABANA, PRADO 103.—NEW YORK: 516 FIFTH AVE.

Editado por la Cía. DIARIO DE LA MARINA (S. A.) cuyo programa consiste «en la defensa de los intereses generales y permanentes de la Nación cubana, de los especiales de la Colonia española establecida en la misma y de la unión y armonía entre los diversos elementos que conviven en el país». —Art. 1o. de los Estatutos.

TELEFONOS DEL DIARIO

Dirección	A-4151
Administración	M-7911
Auditoría	
Compras	
Secretaría, Administración	M-2522
Anuncios	A-2425
Clasificados y Talleres	A-3333
Quejas y Suscripciones	A-3785
Distribución y Máquinas	A-3785
Redacción	M-7918
Jefe Información	A-3205
Sports	M-7912

PRECIOS DE SUSCRIPCION AL «DIARIO DE LA MARINA»

Habana y Provincias

Mes	$ 1.50
Trimestre	$ 4.20
Semestre	$ 8.00
Año	$ 16.00

Extranjero

Trimestre	$ 5.00
Semestre	$ 9.50
Año	$ 18.00

Edición Dominical. (Para el extranjero solamente)

Semestre	$ 3.00
Año	$ 5.00

Después de Polonia, Con el Mariscal Pilsudsky, Pasa Yugoeslavia de la Dictadura al Gobierno Constitucional Por Obra de su Rey Alejandro

(Por TIBURCIO CASTAÑEDA)

HACE unos pocos meses, más de 28 años que el entonces Rey Alejandro de Serbia creyó en Junio de 1903 que podía reforzar su posición política oscilante, divorciándose de la Reina Draga tan pronto ésta saliese para tomar curas de aguas termales en Austria, el día 15 de Junio.

Pero el triste destino de ambos hizo que en la madrugada del día 11 de ese mes, los conspiradores asesinos entrasen en las alcobas de ambos, y los mataron, arrojándolos luego por la ventana al jardín.

Cuando sobrevino la Guerra de los Aliados contra el Imperio Alemán, el actual Rey Alejandro de Serbia, que antes de la Unión se llamaba de Serbios. Croatas y Eslovenes, luchó valientemente con sus tropas, como aliado de Francia, en territorio francés.

Pero terminada la lucha con la victoria de los Aliados, creyó el Rey Alejandro que la Croacia se le sometería, a pesar de que ésta en su historia, en tiempos de Roma, permanecía fiel al Imperio Romano y allí, atravesando el Mar Adriático, iban algunos Emperadores Romanos a veranear y gustar sus frutas y verduras.

Tuvo el Rey Alejandro, contrariado por las violencias de los Croatas, que cerrar el Parlamento y mientras tanto gobernar con Ministros que en realidad eran verdaderos Dictadores.

Por lo que se ve, mirando a las Instituciones Políticas de Europa, parece que en 1931 la verdadera Democracia va triunfando sobre las Dictaduras.

Antes hemos recordado a Polonia en que el Mariscal Pilsudski, tuvo que abrogar algunas libertades políticas y hasta meter en la cárcel a algunos Diputados, para que en las nuevas Elecciones que se habían convocado no se impusiese la fuerza bruta a la libérrima emision del voto.

Después de 32 meses de un Gobierno militar, el Rey Alejandro restablece en Belgrado, Capital de Yugoeslavia, el Régimen Parlamentario, como parece que quiere hacer Hungría, después de la dimisión del Primer Ministro, Conde de Bethlen.

El Rey Alejandro de Yugoeslavia adopta el Sufragio Universal para la elección de la Cámara y un Gobierno responsable; estas dos Instituciones, segun Mussolini, hablando como jefe supremo del Fascismo, son las semillas de muerte introducidas en el Cuerpo de la Democracia.

La existencia de la Dictadura de Mussolini, es la contestación a una amenaza comunista, como la de Primo de Rivera era una respuesta a los actos criminales de los Sindicalistas en Cataluña y Valencia.

En la Serbia de la ante-guerra, el número de habitantes era sólo de cuatro millones; los otro ocho millones, para llegar a los 12 que hoy tiene, son de hermanos de raza redimidos del yugo de los Hapsburgos.

Rumania, de una población actual de 17 millones de habitantes, tiene 9 millones redimidos.

Polonia tiene 30 millones de habitantes y todos ellos, sin dejar uno solo han sido redimidos por los Aliados vencedores contra los Poderes Centrales.

En Yugoeslavia los recién llegados después de la Gran Guerra, fueron los Croatas, Eslovenes, Dalmatas, Bosnios y Montenegrinos, que duplican el número de los primitivos Serbios.

Estos últimos se equivocaron al querer dominar a los recién llegados, pues sobrevino la muerte del Jefe Croata Stefan Raditch.

El actual Rey Alejandro de Yugoeslavia anuncio la creación de Distritos o Banatos; y ha hecho más, puesto que ha cambiado el nombre de su Nacion que se llamaba «Reino de Serbios, Croatas y Eslovenes», y ahora se llama «Yugoeslavia», es decir, «Tierra de los Eslavos del Sur», obedeciendo a la tendencia a unirse en un haz, en todos los pueblos del Oriente de Europa y hasta la actual Turquía incluyendo la Europea y la Asiática.

El día 2 del corriente mes de Septiembre se anuncio en Begrado, Capital de Yugoeslavia, que el Rey Alejandro había autorizado al General Znivkovith a reconstruir su Gabinete bajo la Presidencia del propio Rey Alejandro.

El Rey dió las gracias a los Ministros del Gabinete que se retiraba, el famado Ministro de la Corte, Jeftich, se puso de pie y leyó a los Ministros un borrador de la nueva Constitución de Yugoeslavia.

Duró ese Consejo presidido por el Rey desde las 5 de la tarde hasta las 10 de la noche, en que el Rey dio por terminada la reunión, en la cual se vió bien a las claras que la nueva Constitución tenía una base democratica.

El nuevo Parlamento se compondrá de una Cámara y el Senado, llamándose el Reino «Yugoeslavia» en vez del nombre primitivo de Serbios, Croatas y Eslovenes.

Hay ciertas limitaciones que parecen hirientes en la nueva Constitución, pues la mitad de los Senadores o sea, 50 de ellos, serán nombrados por eleccion y los otros 50 los nombrará el Rey.

Se reconocerán tres lenguajes oficiales: el Serbio, el Croata y el Esloven. Esto quiere decir que se ha querido satisfacer las aspiraciones de amor propio de las tres distintas razas que forman la «Nación Yugoeslava», que tiene además el carácter de Monarquía hereditaria.

Los nuevos Diputados no tendrán derecho a discutir la nueva Constitución; de suerte que no habrá ninguna Asamblea Constituyente.

Decía yo que la Dictadura iba a desaparecer de Yugoeslavia con la nueva Constitución; pero en realidad no es así, aunque sea cierto que se haya dado un gran paso en el camino de liberalizar a Yugoeslavia.

Así vemos que el Presidente del Consejo de Ministros de Yugoeslavia, como el Ministro de la Guerra, habrán de ser Generales del Ejército.

Me parece que estoy viendo estereotipada, digamos copiada, la resolución del Mariscal Pilsudsky en Polonia, cuando quiso poner coto al libertarismo, que no a la Libertad de unos cuantos jóvenes militares que habían hallado manera de ser elegidos miembros del Parlamento Polaco tan sólo para obstruccionar las medidas de Gobierno.

De todas suertes el Rey Alejandro de Yugoeslavia que implantó la Dictadura Militar el 6 de Enero de 1929, ha creído necesario abrir la mano a concesiones, aunque limitadas, de Gobierno propio para satisfacer anhelos de gobernar de los tres distintos pueblos, hoy reunidos bajo el cetro de un solo Monarca y un solo Parlamento.

«LA UNICA PREOCUPACION DE LOS LIBERALES AHORA DEBE SER LAS REFORMAS»

El Presidente del Partido Liberal, doctor Clamente Vázquez Bello se ha dirigido en un manifiesto a sus correligionarios, con motivo de las recientes declaraciones del General Machado y su último mensaje al Congreso, excitando a los liberales a concurrir a la inmediata ejecución del programa político que las expresadas declaraciones constituyen a su juicio.

Refiriéndose a las aspiraciones personales que ya se esbozan, el Presidente del Partido Liberal dice:

«No podemos perder lamentablemente el tiempo en la consideración de otros aspectos futuros del proceso, menos aun en lo que atañe a las aspiraciones personales o de grupos dentro del propio partido, por respetables y legítimas que sean, pues sería desvirtuar las normas generosas de los intereses generales de la colectividad liberal».

Para ello habrá tiempo, según el jefe máximo del liberalismo, que termina su alocución demandando un apoyo decidido a las Reformas, «por el único ideal y el solo estímulo de servir a la Republica».

EL TENIENTE ACED, DEL EJERCITO ESPAÑOL, [illegible] ALGUN TIEMPO MAS EN CUBA

Como publicamos en su oportunidad, desde hace algun tiempo se encuentra residiendo entre nosotros el teniente del Ejército Español señor Vicente Aced y Márquez, quien se encuentra haciendo gestiones en relación con una herencia de su hermana. El teniente Aced, como otros oficiales españoles, es de origen cubano.

El señor Vicente Aced Márquez continuará residiendo entre nosotros varios meses más, por haberle prorrogado el Ministerio de Guerra español la licencia que disfrutaba.

DIABETES

y sus complicaciones se curan radicalmente con el

VINO URANADO PESQUI

que elimina el azúcar a razón de un gramo por día; fortifica, calma la sed y evita las complicaciones diabéticas

De venta en las farmacias y droguerías — Laboratorio PESQUI — Alameda, 17, San Sebastián.-España

Está usted ENFLAQUECIENDO?

Es natural que el enflaquecimiento excesivo sea mirado con recelo. Toda baja en el peso normal debe vigilarse, especialmente si hay tendencias a resfríos frecuentes o a arraigadas afecciones pulmonares.

Una buena medida de prevención es procurar reponer el peso perdido con buena alimentación y la Emulsión de Scott, que en calidad de alimento auxiliar ayuda a reponer el desgaste y a combatir el enflaquecimiento. Pruébela si está perdiendo de peso.

EMULSIÓN de SCOTT

REPUBLICA DE CUBA

Secretaría de Obras Públicas
Jefatura de la Ciudad de la Habana

Negociado de Acueducto y Alcantarillado
Sección de Servicio de Agua

AYUNTAMIENTO DE LA HABANA

BANCO COMERCIAL DE CUBA

Representante de los Tenedores de Obligaciones del Ayuntamiento de la Habana, Primera Hipoteca de $6.500,000, ampliado a $7.000,000.

SORTEO No. 170 — TERCER TRIMESTRE DE 1931

Obligaciones del Empréstito del Ayuntamiento de la Habana por $6.500,000 y su ampliación a $7.000,000; que han resultado agraciadas en el sorteo celebrado en 1o. de Septiembre de 1931 para su amortización en 1o. de Octubre de 1931.

Número de las bolas	Número de las obligaciones compren didas en las bolas		
18	Del	171	Al 180
59	,,	581	,, 590
138	,,	1371	,, 1380
206	,,	2051	,, 2060
277	,,	2761	,, 2770
396	,,	3951	,, 3960
823	,,	8221	,, 8230
841	,,	8401	,, 8410
999	,,	9981	,, 9990
1118	,,	11171	,, 11180
1180	,,	11791	,, 11800
1430	,,	14291	,, 14300
1658	,,	16571	,, 16580
1706	,,	17051	,, 17060
1760	,,	17591	,, 17600
1917	,,	19161	,, 19170
1957	,,	19561	,, 19570
2297	,,	22961	,, 22970
2308	,,	23071	,, 23080
2410	,,	24091	,, 24100
2804	,,	28031	,, 28040
2954	,,	29531	,, 29540
2993	,,	29921	,, 29930
3023	,,	30221	,, 30230
3037	,,	30361	,, 30370
3154	,,	31531	,, 31540
3228	,,	32271	,, 32280
3275	,,	32741	,, 32750
3312	,,	33111	,, 33120
3331	,,	33301	,, 33310
3390	,,	33891	,, 33900
3429	,,	34291	,, 34300
3622	,,	36211	,, 36220
3631	,,	36301	,, 36310
3764	,,	37831	,, 37840
3841	,,	38401	,, 38410
3986	,,	39851	,, 39860
4087	,,	40861	,, 40870
4100	,,	40991	,, 41000
4151	,,	41501	,, 41510
4154	,,	41531	,, 41540
4275	,,	42741	,, 42750
4396	,,	43951	,, 43960
4466	,,	44651	,, 44660
4501	,,	45001	,, 45010
4517	,,	45161	,, 45170
5002	,,	50011	,, 50020
5183	,,	51821	,, 51830
5188	,,	51871	,, 51880
5204	,,	52031	,, 52040
5230	,,	52291	,, 52300
5260	,,	52591	,, 52600
5289	,,	52881	,, 52890
5325	,,	53241	,, 53250
5483	,,	54821	,, 54830
5496	,,	54951	,, 54960
5608	,,	56071	,, 56080
5706	,,	57051	,, 57060
5786	,,	57851	,, 57860
5954	,,	59531	,, 59540
5975	,,	59741	,, 59750
6118	,,	61171	,, 61180
6199	,,	61981	,, 61990
6242	,,	62411	,, 62420

SORTEO No. 158. AMPLIACION AL EMPRESTITO

Número de las bolas	Número de las obligaciones compren didas en las bolas		
6616	Del	65576	al 65580
6782	,,	66406	,, 66410
6791	,,	66451	,, 66455
6803	,,	66511	,, 66515
6825	,,	66621	,, 66625
6933	,,	67161	,, 67165
6941	,,	67201	,, 67205
6973	,,	67361	,, 67205
7133	,,	68161	,, 68165
7176	,,	68376	,, 68380

Eduardo SALAYA, Director General.

Heliodoro MENENDEZ, Administrador Delegado.

Habana, Septiembre 1o. de 1931.

Suscríbase al DIARIO DE LA MARINA

MATANCERAS

EL CONSUL DE ESPAÑA

Alvarez Raymundo.

Falta de Matanzas desde hace días, porque acompaña en estos momentos a su señor padre don Manuel Alvarez Valcárcel, que se halla delicado de salud en la Habana, donde reside.

Tan inquietante ha sido el estado del distinguido enfermo que acaba de llegar a Cuba, para también prestarle su asistencia, su esposa la respetable matrona doña Blanca Raymundo.

La nueva que leerá la sociedad con general sentimiento, hace brotar del corazón los más fervientes votos por la salud del señor Alvarez Valcárcel.

LA JUNTA DE AYER

De los Caballeros Católicos.

Convocada para tratar sobre la renta de la casa que quería destinarse a sede de esa Institución, fué desechada la idea, por gran mayoría.

Opina ésta, que son los tiempos que corren de dificultades grandes para abrir un local cuyo sostenimiento irrogaría enormes gastos a la sociedad.

Se pospone, pues, para futuras fechas.

LA SRA. DE BOTET

Para la Habana.

Acompañada de su hijo Pilito, que ingresará en el Colegio Belén, embarcó para la capital la directora del Tennis, señora Amparo Araña de Botet.

Cursará sus estudios el simpático jovencito en ese centro de enseñanza de la capital que es legítimo orgullo de los cubanos.

Por sus aulas han pasado desde hace muy cerca de un siglo, generaciones de generaciones y los hijos de las más ilustres casas de la República tienen a gala el haber pertenecido al alumnado de Belén.

DE DUELO

Fernando Cancio.

En Sanctí Spíritus acaba de entregar su alma al Creador el estimado caballero José Joaquín Cancio y Campaniony, hermano de nuestro muy querido amigo Fernando, de los mismos apellidos, actual apoderado general del opulento hombre de negocios coronel Tarafa.

La sociedad matancera, que tiene en la más alta estima a la familia Cancio, se duele en estos momentos del golpe terrible que acaba de asestarle el destino y que los sume en la más honda aflicción.

El senor Cancio, que fué administrador del National City Bank, supo captarse aquí tan hondos afectos, relaciones tantas, que su partida, cuando renunció en la poderosa institución bancaria, fué lamentadísima.

Lleven estas líneas hasta Fernando J. Cancio y su esposa María Teresa Rubio, así como para todos sus otros familiares, mi pésame sentidísimo.

POR LA SALUD DE R. ANDUX

Misas en el Carmelo.

Se celebrarón en el pasado día de la Caridad del Cobre en aquel templo a intención del fervoroso devoto de la cubana patrona.

Un error que subsano aquí me hizo decir que tenían intención distinta, y como quiera que no pueden en días de precepto y solemnidad tan grande, celebrarse misas de difunto, apresúrome así a hacerlo constar a ruego de la Comunidad del del Carmelo.

En pasada nota decía que dichas Misas habían sido dichas a intención del alma del infortunado joven José A. Pita y Andux.

EL DR. ROJAS

Se le espera hoy.

De regreso de su viaje al Norte llega a Matanzas el doctor Joaquín de Rojas y su esposa la señora Penichet.

Dejaron sus hijos en un gran Colegio de la Gran República.

Actuará ahora a su regreso a Cuba, el doctor de Rojas, como notario en la boda de los distinguidos jóvenes Eduardo Tapia y Lía Quirós, señalada para la segunda quincena de este mes.

El cronista le envía su bienvenida a esos viajeros.

EL CAFE VELASCO

En actividad de nuevo.

Abrió sus puertas ayer mañana, completamente remozado, con nuevas y bellas pinturas, con flamante mobiliario y decorado nuevo.

Está a su frente don Manuel Manso.

Que goza de simpatías por su amabilidad, por su afable trato y por su exquisita corrección.

Con el Café Velasco reanuda su interrumpida vida el restaurant de dicho hotel, figurando a su frente un competente maitre.

El vacío que el cierre de dicha casa causara en aquel céntrico lugar—el Parque de la Libertad—se llena nuevamente con la reanudación de sus actividades.

¡Cuántos a celebrarlo!

LA ULTIMA NOTA

Para decir que se anima por días ese parque de diversiones de la Playa, que se completa cada vez más con alicientes muchos para la juventud.

Instalado quedó ayer el carrousel, que se suma a los columpios, a los botes y a los otros atractivos que allí venían ofreciéndose.

Instalado este parque en la Blau-Gas, es decir en los terrenos pertenecientes a dicha Compañía, está en lo más céntrico de la Playa y es su acceso allí facilísimo utilizando el tranvía.

VIBOREÑAS

NOTA AMOROSA

Siempre fiel a mi promesa, le concedo toda la preferencia. Alegra tanto el saberse del comienzo de un idilio!...

Pero no habiendo sido nunca indiscreto, no podría serlo ahora, y he de consignar veladamente el nuevo compromiso, aunque sé que ya es oficial, mas los novios no desean participarlo a sus amistades hasta una fecha cercana.

Es «ella» una distinguida señorita de arrogante belleza, como todas sus hermanas, y es la más pequeña, todas muy admiradas, residentes muy cerca de la Avenida de Santa Catalina...

El afortunado galán, cuyo nombre es el de un Apóstol, es un cumplido joven; muy acertado en su designación, pues llevará a su nido de amor a una hermosa soberana, dulce y tierna.

Y... nada más, curiosas amiguitas, pero hasta muy pronto...

CUANDO EL AMOR MUERE...

¡Qué triste esta nota, cuánto ha de apenar!... Es el término del afecto de dos corazones que parecían quererse apasionadamente, y así se lo decían en constantes juramentos durante un año, mas sólo fué suficiente un cruel momento, para que el pequeño dios vendado, mohino, maltrecho, reconociera la pérdida del que creía hermoso triunfo...

Una hermosa y dignísima señorita, por todos conceptos, y un amigo nuestro se han distanciado en sus dulces afectos ¡definitivamente!

Imposible pensar en una reconciliación. Ya el olvido ha comenzado a hacer sentir sus consoladores efectos... ¡Cuánta pena! ¡Cuánta tristeza!...

SRTA. CARIDAD LOPEZ PEÑALVER

La linda y escultural tiguilina, de expresiva y muy amena charla, fué objeto de muchas demostraciones de afecto y admiración en sus días, siendo muy felicitada en su residencia de 10 de Octubre 582, donde estuve el día después, por no haber podido hacerlo, lo que mucho he lamentado, el mismo día.

Bien sabe tan predilecta y sugestiva amiguita, que tanto para ella como para sus estimados familiares, a los que me une antigua amistad, han de ser siempre mis fervientes votos por su inquebrantable felicidad.

UN CONCIERTO ESTA TARDE

Para el que celebra la Sociedad de la Orquesta del Conservatorio Falcón, he sido atentamente invitado por su presidente y director señores Jorge F. Diago y Alberto Falcón, en la Sala de ese nombre, a las cinco y media.

Les quedo agradecido a su cortesía.

EDUARDO TRO

No podía dejar de felicitar al cumplido joven, compañero en un tiempo en la crónica social, por su reciente compromiso amoroso, con doble motivo por ser su prometida, muy bella y gentil, una señorita a la que desde muy niña conozco.

Es ella Herminia Serpa, hija de mis estimadísimos amigos la señora Angelita Serpa y el querido excompañero señor Gabriel Menéndez Gamba.

Muy expresivamente, con mi mayor afecto, dedico mi enhorabuena a Herminia y Eduardo, deseando que pronto me comuniquen la que será memorable fecha para ellos.

MANUEL RODRIGUEZ

El amigo siempre cumplido, que durante mucho tiempo labora al lado de nuestro querido director, poseyendo su ilimitada confianza, se encuentra muy mejorado de la molesta dolencia que lo obligó a recluirse en la Purísima Concepción, pabellón García Tuñón núm. 716, tercer piso, en el que está siendo muy visitado por sus compañeros y amigos.

Me complazco en informarles que asistido acertadamente por el afamado especialista doctor Madariaga, se encuentra notablemente mejorado y es de esperarse que muy pronto, como lo deseamos, será por dicho facultativo dado de alta.

SR. GUILLERMO LAWTON

La noticia del delicado estado de salud de tan distinguido y muy querido amgio fundador en nuestra Ciudad Nueva del hermoso Reparto de su nombre, a todos nos ha apenado, pues de todos igualmente respetado, es además acreedor por la nobleza de su carácter al afecto del que lo trate, tanto sus más distinguidas relaciones como las humildes, éstas con sus constantes demostraciones de sus nobles sentimientos en sus momentos más apremiantes.

Sé apreciar las horas de grandes impaciencias de su amante esposa la distinguida dama Merceditas de Armas, y deseo vivamente consignar mejores nuevas de la salud de tan invariable amigo.

DR. NICOLAS GOMES DE ROSAS

En la festividad de sus días ayer tan querido y excelente amigo, notable cirujano director de la Policlínica Nacional, recibió incontables testimonios del alto aprecio y grandes afectos que disfruta entre sus compañeros y amigos.

Yo, que tan agradecido le permanezco por sus muchas atenciones y valiosos servicios profesionales, le dedico como la reiteración de mi saludo, un fuerte abrazo.

NOTA DE DUELO

Lamentablemente no falta, y esta vez es la del fallecimiento de la infortunada dama Enedina Leal viuda de Lefebre, cuyo entierro, partiendo de la casa mortuoria, José A. Cortina número 35, se efectuó en la mañana de ayer.

A todos sus familiares dedico la expresión de mi condolencia, en particular a sus inconsolables hijos Luis, Néstor, Miguel, Marina y Pablo, que lloran la eterna ausencia de la inolvidable autora de sus días.

¿Y EL CAMPEONATO?

Del femenino de «basket-ball» nada puedo informar, pues Ramoncito González nada me ha comunicado.

¡Se le olvidó!...

Urbano DEL CASTILLO.

Agentes para Anuncios en EUROPA:

E. BOURDET & Cie

antes DAVIGNON, BOURDET & Cie

9, Rue Tronchet, PARIS

19, 21, 23, Ludgate Hill, LONDRES

BELLA FIESTA DE LOS NIÑOS DEL SOLARIUM

Distinguidas personalidades concurrieron al festival y prodigaron elogios al mismo

Más de cien niños del Solarium de la Secretaría de Sanidad y Beneficencia disfrutaron ayer de un día de campo en el Campamento de Tiscornia, donde gozan de vacaciones de verano en la Colonia Infantil otros tantos niños.

Altas autoridades sanitarias acompañaron a los pequeños hasta el Campamento, presenciando el almuerzo, que consistió en ajiaco a la criolla, harina con carne de puerco, bisté y como postre, panetela con chocolate.

A las dos de la tarde, acompañados del doctor López del Valle, visitaron el Campamento monseñor Santiago Sainz de la Mora, notario del Arzobispado de la Habana; el encargado de Negocios del Perú, doctor José Bernardo Goyburo Elías, varios médicos y periodistas. Varias damas también visitaron el Campamento, entre ellas la distinguida esposa del señor Secretario de Sanidad, recorriendo todos los distintos departamentos.

A los visitantes se les explicó la organización de la Colonia, especialmente la forma en que se estimula a los niños para el cumplimiento del deber, enseñándosele prácticamente lo que constituye el dar palabra de honor.

Además existe en la Colonia un tribunal integrado por los propios menores, los cuales corrigen las faltas de sus compañeros, consistiendo las penas en la pérdida del recreo, del baño de mar, del boxeo, del cine, etc.

En tres grupos está dividida la colonia infantil: de los «jejenes, de los «gusarapos» y de los «mosquitos», constituidas por menores de 6 a 8 años, de 8 a 10 años y de 10 a 12 años.

Los ejercicios al aire libre fueron suspendidos debido al torrencial aguacero que cayó sobre la ciudad, celebrándose, en cambio, un match de boxeo entre René Sansirena, de 6 años, del grupo de los «jejenes», y Sergio E. de la Vega, del grupo de los «gusarapos», ganando el primero, por decisión, una bolsa de un peso billete donado por el encargado de Negocios del Perú.

Como comenzó el día de campo de ayer, terminó: cantando los niños, a coro, el Himno de Bayamo.

PUERTO

EL REINO DEL PACIFICO

Procedente de Liverpool, La Pellice, Santander, Coruña y Vigo, ha llegado el vapor correo inglés «Reina del Pacífico», que trajo carga general, 165 pasajeros para la Habana y conduce carga general y 336 pasajeros en tránsito para Centro y Sud América.

EL TRANSITO

Entre los pasajeros en tránsito de este vapor viajan el Ministro de Chile en el Vaticano, señor Alejandro Lira y familia; el Cónsul de Inglaterra en Managua, Nicaragua, Mr. L. H. Leache y señora; el Cónsul de Chile en Cardiff, señor A. Porter y familia; el Primer Secretario de la Embajada Inglesa en Chile, Mr. G. H. Thompson y familia, que fueron recibidos por el Ministro de Inglaterra en Cuba; el Attaché Militar de Chile en Francia, coronel Rafael Pizarro y familia; el Marqués de San Carlos, así como un nutrido grupo de oficiales de la Armada, Ejército y la Aviación chilenos, que han sido llamados por el nuevo Gobierno, que ha dado por terminadas todas las misiones militares en el extranjero; el señor Tomás de la Parra, Cónsul de Chile en Liverpool y sus hijos, el diplomático peruano Humberto Fernández Dávila y familia.

Leonor Figueroa de Mata, hermana del que fué Presidente de Chile don Emiliano Figueroa, fallecido el pasado mes de junio en un accidente automovilístico en su país.

El título francés Marqués de Bonneval, rico terrateniente de Colombia a quien acompaña su señora.

EL CRISTOBAL COLON

Para New York, Vigo, Coruña, Santander y Bilbao, salió el trasatlántico español Cristóbal Colón, que lleva cerca de mil pasajeros embarcados en la Habana.

SOCIO DE HONOR

Una comisión de la Asociación de Beneficencia Montañesa de la Habana, hizo entrega a bordo del Cristóbal Colón, al distinguido marino capitán don Eduardo Fano, que manda dicha nave española, del Título de Socio de Honor de dicha asociación, en mérito de los servicios prestados a la misma y a sus coasociados.

EL MENIN RIDGE

Con carbón mineral y procedente de Norfolk, llegó el vapor inglés «Menin Ridge».

EL HENRY M. FLAGLER

En el ferry Henry M. Flagler, llegó de Key West, con 26 wagones de carga general.

EL SEATRAIN

El ferry Seatrain llegó ayer tarde de Nueva Orleans con wagones de carga general.

BARCOS QUE LLEGARAN HOY

Hoy se esperan: el Cartago, de New Orleans; con carga y pasajeros, entre ellos numerosos veteranos de la guerra hispanoamericana; el turbo eléctrico California, de la Panamá Pacific, que procede de San Francisco de California y escalas, con carga y pasajeros; y el americano Cuba, de Tampa y Key West, con carga y pasajeros.

INDISPENSABLE EN VERANO

MAGNESIA DE SARRÁ

Sabrosa-Espumante-Anti-ácida

Inmediatamente alivia: Jaquecas, Mareos, Acedías.

ASEGURE UN DIA FELIZ

Todas las mañanas tome una cucharada.

DROGUERIA SARRÁ

LA MAYOR

CASOS y COSAS

LA UNICA ESPERANZA

Hoy se deja todo para
cuando aprueben la Reforma
El que debe en la bodega,
con serenidad pasmosa,
al bodeguero le dice:
"Mire, don Pancho, esa nota,
o mejor dicho, esa cuenta
que tengo ahí, no la rompa,
porque pienso liquidarla
cuando aprueben la Reforma".
A su vez el bodeguero
les dice a los de la Lonja:
"Las dos **faturas** aquellas
atrasadas, y esta otra,
me las suman todas juntas,
que de seguro las cobran
dentro de unos cuantos días,
cuando aprueben la Reforma".
El obrero, o el empleado,
o el rico que tiene novia
dice a los padres de aquella
que celebrará la boda
—veinte veces aplazada—,
para la semana próxima,
es decir, para después
que se apruebe la Reforma.
Todo el mundo, en fin, espera
que cambien mucho las cosas,
que la paz moral exista
y que los menudos corran
después que aprobada quede
la susodicha Reforma.

Sergio ACEBAL.

TRASPASADO UNA PARTE DE LOS MUELLES «SAN JOSE»

A propuesta del señor secretario de Obras Públicas, el señor Presidente sancionó por un decreto, el traspaso realizado a favor de la Cuban American Terminal Company, por la Cuban States Corporation, de los derechos al disfrute de la concesión otorgada a esta última empresa, para el aprovechamiento de una parte de los muelles de San José, en el litoral del puerto de la Habana.

DR. P. M. SOUZA

Garganta, Nariz y Oídos. Hospitales de New York, Viena, Budapest, Habana. San Lázaro 226, de 3 a 4.

FARMACIA Y DROGUERIA TAQUECHEL

DE TURNO LOS VIERNES

TELF. A-2141 — OBISPO 77

FARMACIA DROGUERIA DE "JOHNSON"

DE TURNO LOS LUNES

Obispo No. 30 Telefono A-2129.

LA MAYOR

35 EDIFICIOS — 700 EMPLEADOS

SARRÁ

DROGUERIA

ABIERTA TODOS LOS DIAS

TODA LA NOCHE LOS MARTES

A-8020 A-3641

FARMACIAS DE TURNO

VIERNES

HABANA

Calle y número	Teléfonos
Padre Varela y Salud	U-6840
Zenea 220	U-1818
Pedro Pérez Villegas	M-5718
Bartolomé Masó y Peñalver	M-8480
Zenea 146	U-7018
Gral. M. Suárez y Oquendo	U-6936
General Aguirre y Raimundo Cabrera	M-4040
Avenida de Menocal y San José	U-7074
Rafael M. de Labra y Esperanza	M-5211
Pi y Margall 27	A-2142
Avenida de la República y F. Andrade	U-6774
General Quintín Banderas y Corrales	M-4666
Padre Varela 645	M-8427
Merced 42	M-4370
Luz y San Ignacio	M-4015
Finlay y Soledad	U-6729
Príncipe 19	U-6748
Fernandina 77	M-5365
Leonor Pérez 85 esquina a Bélgica	M-4129
Santa Rosa 35	M-4434
Francisco Aguilera 67 esquina a San Nicolás	M-1736
Monte 104, esq. a A. Recio	A-8188
Galiano 17	M-5160

VEDADO

Calle 23 y J	F-4015
Calle 17 entre F y G	F-6222
Calle 2 entre Zapata y 31	F-6002
Calle M y 13	F-8218
Avenida Wilson 111	F-6200
Calle 19 esquina a 16	F-6211

VIBORA

Pocito y Reyes	X-2295
10 de Octubre 614	I-7242
Estrada Palma 59	I-7591

JESUS DEL MONTE y SANTOS SUAREZ

Santos Suárez y Serrano	I-7606
10 de Octubre 218	X-2744
10 de Octubre 1407 esquina a Quiroga	I-7411

LUYANO

M. Fernández de Castro 113	X-1065
M. Fernández de Castro 43	X-2345
Rosa Enríquez 50	X-2332

CERRO

Salvador y Bellavista	I-7618
Calzada del Cerro 440 letra C	M-4230

Nota.—Este grupo deberá prestar el servicio público el día y la noche de los domingos siguientes: Enero 25; Marzo 8; Abril 19; Mayo 31; Julio 12; Agosto 23; Octubre 4; Noviembre 15 y Diciembre 27.

M.E.C.D. 2016

SOCIEDADES ESPAÑOLAS

LOS DEL CENTRO ASTURIANO TRIBUTARON AYER UNA CARIÑOSA DESPEDIDA AL SR. MARTIN DEL TORNO

Ayer, como habíamos anunciado, en el trasatlántico español «Cristóbal Colón», embarcó rumbo a su rincón querido, donde le espera su santa y buena madre, el corazón de nuestro corazón Martín del Torno; después de haber bregado en el Centro Asturiano, con amor y talento por el Centro, con amor y talento por Asturias, a la que calificaba como nosotros de inmortal; con talento y diligencia y cariño inefable en el consejo en pro de los hermanos de región, por los cuales se interesaba intensamente, dentro de una modestia que no lo parecía; pues Martín el bien querido de Martín del Torno, sin duda desde su silencio fue uno de los asturianos que más favores derramó entre todos los que se llegaron a su mesa de la Vicesecretaría General.

Cayó en el buque como una onza de oro; el gran patriota Eduardo Fano, Capitán de la nave, que conocía a Martín como excelso asturiano en cuanto lo vió la abrazó y le dedicó uno de los camotes más cómodos y elegantes. Resistióse la modestia de Martín; más como donde hay patrón no manda marinero Martín tuvo que obedecer y callar, llorando de gratitud. Aunque Martín no tiene la prosapia de que gozan otros grandes asturianos a despedirlo al muelle fueron el Presidente del Centro Asturiano, los empleados de la Secretaría General, el Secretario General, señor Calvo, Segundo Buznego, Benigno Santos, José Ma. Alvarez, el doctor Francisco L. Rodríguez, Vicente Fernández Riaño, el Administrador de la Casa de Salud «Covadonga», el Presidente de la Beneficencia Asturiana señor Genaro Acevedo, el señor Faustino Cortina Fernández, los Cronistas de Sociedades Españolas como Roldán, Presno y Rivero, representaciones de casi todos los Clubs asturianos y un grupo numeroso de amigos del querido viajero y el oficial de la Secretaría señor Fernández Santa Eulalia.

Hasta New York lo acompaña el señora Benjamín Menéndez García, Presidente de la Comisión Pro-sanatorio en Asturias.

Y desde New York irá al cuidado del enfermero especialista, graduado de la Casa de Salud «Covadonga», don José Luege Alea, quien ha sido elegido para ello por el Presidente del Centro Asturiano, cumpliendo así el acuerdo de la Junta General.

De todos recibió el abrazo que se merece los corazones puros y los hombres de talento y de cultura.

Martín va delicado de salud; pero en cuanto vea la farola de Gijón, en cuyo puerto desembarcará, y caiga en los brazos amorosos de su señora madre que lo espera palpitando el ansia de verlo, Martín volverá a su fortaleza, a su alegría, y después de una temporada por la tierra de los picachos, que corona la nieve, las pomaradas en flor, los ríos de plata y la mar siempre roncando la tragedia, regresará a nuestros brazos, sano y salvo, contento; cantando con más alegría que una gaita en el día de la «fiestona».

—Hasta luego, Martín.

PROXIMO BAILE EN EL FORTUNA SPORT CLUB

El sabado 19, el Fortuna dará su baile de asociados y por invitación, en el local social del Malecón a cuyo efecto se han tomado los servicios de una orquesta y un son que harán las delicias de los concurrentes al palacete de los blanquinegros.

La preparación de este baile ocupa en estos días la atención de los fortunista y es de esperarse un gran éxito para ese citado baile.

ACTIVIDADES DEL BANCO ASTURIANO

Otra muy importante junta ha celebrado la Sección de Propaganda del Banco Asturiano de Ahorros. La Presidió el señor José Huertas de la Torre, encontrándose presentes el Vice Presidente del Banco señor Benjamín Menéndez, el Director señor José Pérez Famoso, y el Secretario General señor Ramón Zapico Meana, actuando como Secretario de la Sección de Propaganda el titular señor Celestino Alvarez Huerta.

Después de leerse el acta anterior que fué aprobada, y de los informes rendidos por el Secretario que acusan el aumento de 100 nuevos socios durante el pasado mes de Agosto, y de varias comunicaciones del Consejo de Administración relacionadas con consultas formuladas por la Sección, hicieron uso de la palabra: Benjamín Menéndez, quien hizo constar que aunque en breve tiene que ausentarse por poco tiempo, ha visto con regocijo y alegría la activa labor de la Sección a pesar del corto tiempo de su fundación, dándole las gracias más efusivas a todos sus miembros en nombre del Banco.

Después siguieron hablando el Presidente de la Sección Huerta de la Torre, el Vice Presidente don Antonio Longo, y los Vocales García Tamargo, Celestino Suárez, Robustiano Fernández, los señores Quintana, Mora y Fernández.

Finalizando la Junta con un discurso del Secretario Alvarez Huerta, quien hizo constar a la Sección la gran ayuda que se prestan a brindar al Banco Asturiano las Sociedades y Clubs asturianos, que ya han abierto nuevamente sus cuentas en él.

JUNTA GENERAL DEL «CIRCULO SALENSE»

Celebraron junta general los asociados del Círculo Salense de la Habana, en días pasados. Primeramente, en sesión extraordinaria, trataron de los asuntos relacionados con la próxima gran fiesta que la Sociedad va a celebrar el día 20 del presente, en San Francisco de Paula. Un gran banquete y una magnífica fiesta bailable. Acordaron todo lo relacionado con ella, que será, como en años anteriores, una digna conmemoración del 17 aniversario de la fundación de la sociedad. Si debido a las circunstancias no se obtuviese el permiso para celebrarla, se anunciará oportunamente.

En los asuntos administrativos, la Junta conoció de algunos informes de la Junta Directiva, aprobándolos todos, viendo la labor que la misma viene realizando, a pesar de que las circunstancias no son nada favorables. Ya aprobado el nuevo Reglamento, se va a imprimir, para repartirlo a los asociados, y a todos los salenses, tan pronto como quede listo el censo de salenses que va a hacer la Secretaría.

La Junta exteriorizó la satisfacción que sentía al ver cómo la sociedad ha podido ir atendiendo a los salenses indigentes, muchos de los que ya se han embarcado, habiéndoseles hecho donativos que les han podido ayudar a hacerles menos dolorosa la triste situación. Para la Junta Directiva, y para muchos de sus miembros, han mandado cartas de agradecimiento los salenses, algunos de los que ya se encuentran en el concejo, gracias a la ayuda social.

«LA FIESTA DEL AÑO»

Faltan muy pocos días para la celebración de la magnífica romería que la Agrupación Artística Gallega ha organizado, la que tendrá lugar el próximo día 13 en todos los jardines de La Polar, y todavía los gentiles y activos muchachos continuan añadiendo números a su ya fantástico programa.

Ahora nos sorprenden con el anuncio de una importante rifa. El objeto rifado es un espléndido mantón de Manila, procedente de las vidrieras de exhibición de una elegante casa comercial prenda de originalísimo dibujo y elevado costo.

Más que rifa, debiéramos denominarla regalo, pues para poseerlo no hay que comprar papeleta alguna, sino simplemente tener buena suerte. Cada dama o damita que concurra a la fiesta será provista a la entrada de un ticket numerado, totalmente gratuito, que le dará opción al valioso premio. Para adjudicárselo basta que el número agraciado en el sorteo corresponda al del ticket en su poder.

Este poderoso aliciente decidirá a asistir a la fiesta lo mas granado y selecto de las bellas mujeres cubanas y españolas que por igual consagran sus entusiasmos a la prestigiosa y floreciente Agrupación Gallega.

JUNTAS DIRECTIVAS

CENTRO ASTURIANO: hoy a las ocho y media de la noche, continuará la sesión de la junta general de asociados.

CLUB LLANERA: celebrará Junta de Directiva hoy viernes día 11 del actual, a las ocho y media de la noche, en el Centro Asturiano.

CLUB LUARQUES: celebrará junta de Directiva hoy viernes 11 del actual, a las ocho y media de la noche, en el Centro Asturiano.

«Hijos de Cabranes»: celebrarán Junta Directiva Ordinaria mañana sábado día 12 del actual a las 8 y media de la noche en el Centro Asturiano.

LA GRAN ASAMBLEA EN LA ASOCIACION CANARIA

Crecido número de señoras, señoritas y niñas, solicitan su inscripción en las listas sociales.—Los servicios a la mujer serán inaugurados el primero de Octubre, en Sanatorio social.

La Comisión designada por el Comité Ejecutivo de la Asociación Canaria para organizar el servicio sanitario a la mujer, desde el primero de octubre próximo, en que comenzará a cotzarse la cuota social, está trabajando muy activamente, proponiéndose desplegar a partir de la semana próxima, en colaboración eficaz con la Sección de Propaganda, una acción conjunta de activísima propaganda en la ciudad de la Habana.

Un gran contingente de solicitudes de inscripciones ha recibido la Comisión organizadora, que escrupulosamente examina cada caso y ofrece además todas las explicaciones necesarias.

Posiblemente antes de sesenta días, la Comisión planteará en alguna forma la limitación del número de asociadas, en vista de que ha sido acogida la inscripción de la mujer en forma tan extraordinaria, que se hará necesario adoptar esa medida.

La cuota fijada para las asociadas es de dos pesos pra el recibo de la asociada personal, esto es, para personas mayores de doce años. La cuota de la asociado comensal, entendiéndose que para aceptarse como tal comensal, debe inscribirse una persona como cabeza de familia o como asociada personal pagando su cuata de dos pesos y el asociado comensal, se admite desde la edad de tres meses a doce años, abonando la cuota de un peso, teniendo los mismos derechos el socio comensal que el socio personal, en lo que se refiere a señoras, señoritas y niñas.

Ha respondido en igual proporción a esta innovación de la Asociación Canaria, lo mismo la mujer canaria que la mujer cubana. Infinidad de familias cubanas han acudido presurosas a inscribirse con el fin de tener la satisfacción de figurar como asociadas «Fundadoras» y ello constituye una verdadera satisfacción y orgullo, para los elementos canarios radicados en Cuba muy especialmente en la Habana.

Próximamente el Comité Ejecutivo, resolverá la admisión de la mujer en sus Delegaciones del interior de la República, cuya organización tiene en estudio y ya toca a su fin.

Es muy interesante que el domingo próximo, día 13, a las tres de la tarde concurran al Palacio Villalba, el mayor número de simpatizadoras de la Asociación Canaria, con el fin de que conozcan el proyecto en todos sus detalles, que expondrá ampliamente el reputado médico de la Asociación y futuro Admtinistrador Facultativo, Dr. Frank E. Hart, quien en comisión por el Dr. Antonio Ramos Martinón y el Comité Ejecutivo, vienen ocupándose de la organización eficiente del servicio a la mujer por la Asociación Canaria, que pondrá su espléndido Sanatorio a la disposición de las asociadas y además prestará un eficiente servicio a domicilio, tanto en lo que se refiere al Médico de Visitas a domicilio como un magnífico servicio de Farmacias en toda la ciudad.

Apresúrese a inscribirse para figurar como socia «Fundadora» del servicio que implantará la Asociación desde el día primero.

ZAMBRA CUBANA EN TODA LA TROPICAL

Llegan más sugestivas y encantadoras noticias de este brillante festival que habrá de celebrarse el domingo próximo día 13, en todos los jardines de La Tropical, que ese día se abren de nuevo a la alegría de los romeros y las romeras que concurren a las fiestas donosas que allí se celebran; para esta fiesta, que preside la noble Asociación de Comadronas de la República y que lleva por título «La zambra cubana», sigue batiendo el entusiasmo en todos los corazones juveniles, que se preparan a concurrir en falanges numerosísimas.

Los atractivos para esta fiesta se han aumentado por gracia y gentileza por la comisión que la organiza pues habrá baile, y brillantes orquestas, o sones, o sextetos, en el salón Ensueño, en la Cúpula, los Mameyes, Mamoncillo y en el Tropical.

No faltarán los obsequios floridos de La Tropical, ni los derroches generosos de sus exquisitas cervezas; y los regalos delicados de la Comisión Organizadora. En fin, la fiesta de las comadronas será algo anormal en materia de fiestas extraordinarias.

EN EL SANATORIO HIJAS DE GALICIA

INGRESOS: María Fernández Prieto; Concepción Lamas; Armandina Camba; Carmen Fernández; Esperanza Sampedro; Ramona Fernández; María Darriba; Josefa Sánchez (menor); Adela Sánchez; Sara Bores; Dulce Ma. Bores (menor), Sara Rodríguez menor; Margarita Rodríguez menor; Dolores Pozo y Casimira González.

ALTAS: Eudasia González; Francisca Riego; Carmen Lage; Caridad de Ala; María Fernández Carracido; Isac Iglesias y Presentación Varela.

CURROS ENRIQUEZ DEL PARTIDO DE CELANOVA

El asociado de tan importante sociedad señor Celso Domínguez, dirige al Presidente de la misma por nuestro conducto una carta de palpitante gratitud, gratitud que hace extensiva a toda la Directiva y asociados por haberle conseguido un pasaje para España con objeto de que fuese a reparar su salud, y considerando que sin este auxilio seguramente le sería imposible continuar la vida. Agregar que gracias al señor Presidente social señor Ramón Vaquero y Marques, tuvo la dicha de estar recluído en el Pabellón donde el señor Marqués presta sus servicios y donde le prestaron toda clase de servicios y de cariños dignos del citado presidente y de todos los de la altruista sociedad de Curros Enríquez del Partido de Celanova.

El Sr. Domínguez termina su carta despidiéndose de todos los asociados y reiterando una vez mas su profunda gratitud.

FIESTA DE BENEFICENCIA EN EL «HOTEL ALCAZAR»

Esta fiesta se celebrará en el Roof Garden del citado Hotel, calle Cárdenas número 81, el día 17 del actual y comenzará a las 8 y media de la noche.

Será un gran baile porque se tributa como homenaje al comercio, industria, asociaciones cubanas y extranjeras, a la Prensa, y muy especialmente al «Club de Madres», también tendrá esta fiesta un acto de velada literario-musical con elementos prestigiosos del Conservatorio «Iranzo» que será ilustrada en una brillante conferencia con la talentosa escritora Doña Isabel B. de Solana.

Pronto hablaremos del brillante programa.

Banco Hispano Americano

MADRID

Capital	Ptas.	100.000.000
Reservas	„	34.341.132
Cuentas acreedoras	„	1.229.000.000
Depósitos en custodia	„	2.810.000.000

OFICINA CENTRAL: Plaza de Canalejas, 1

SUCURSALES URBANAS:

Duque de Alba, 15. — Alcalá, 76.

Glorieta de Ruiz Jiménez, 1. — Fuencarral, 82.

122 Sucursales en las principales plazas de la Península, Baleares y Canarias.

DOLOR DE CINTURA, LUMBAGO REUMATISMO

¿Es su vida una tortura diaria?

Si Vd. es víctima del reumatismo crónico, dolor de cintura horrible, si está abatido, sin ganas de trabajar, ni tampoco de divertirse, la buena salud perdiéndose, si tiene las noches desveladas, es casi cierto que dolor de riñones es la causa de su seria condición. Los riñones en la buena salud, obran como el gran centro para limpiar y purificar cada gota de la sangre del cuerpo. Deben filtrar y echar fuera del sistema todo exceso del ácido úrico u otros venenos dañinos. Cuando faltan en su deber su buena salud se pierde y resulta el padecimiento y dolor.

Esta ilustración demuestra el exceso del ácido úrico o sea los cristales formados en la sangre. Paran en las articulaciones y los músculos, causando la inflamación que origina el dolor horrible que se llama el reumatismo, lumbago, dolor de cintura o la afección de la vejiga.

Es inútil narcotizar el sistema con drogas que sobreexcitan el corazón, curalotodos o purgantes, cuando la enfermedad se encuentra en los riñones. Compre hoy un frasco de las Píldoras De Witt y empiece a terminar sus padecimientos, restableciendo la fuerza, el vigor y la vitalidad. Las Píldoras De Witt debidas a su popularidad han sido falsificadas pero en obsequio de su buena salud y en los intereses de su capital, rechace toda clase de imitación. Exije las Píldoras De Witt.

Recuerde que cada frasco de las Píldoras De Witt lleva una garantía definida y están apoyadas por las recomendaciones de miles de pacientes curados, varios de los cuales han llegado, después de muchos años de padecimiento indecible, a la perfecta salud. Los frascos no son costosos, y el gasto de esta suma ciertamente se recompensa con interés por la terminación del sufrimiento crónico y el restablecimiento a la buena salud y vitalidad.

Píldoras DeWITT

PARA LOS RIÑONES Y LA VEJIGA

Valiosas en todos los casos de

REUMATISMO — DOLOR DE CINTURA

LUMBAGO — MAL DE PIEDRA

CIATICA — CISTITIS

DOLORES EN LAS ARTICULACIONES

y todas las enfermedades de los riñones y la vejiga

SOCIEDADES CUBANAS

a cargo de MANUEL A. CALVO

DEL PLAZA ROOF GARDEN CLUB

Muy anunciada.

Los distinguidos elementos del Cuerpo Diplomático acreditado, así como las principales familias de nuestra sociedad, se han dado cita para la noche del sábado 26 en el aristocrático roof-garden del Hotel Plaza.

Será un florido homenaje.

Como despedida al verano.

Y al efecto, la activa comisión organizadora, secundada por un numeroso grupo de distinguidas señoritas, trabajan con entusiasmo indescriptible para el mayor éxito social de esta grandiosa fiesta, que a juzgar por los múltiples atractivos que la rodean, promete resultar la fiesta cumbre del año.

Todo estará previsto.

Para que culmine en un suntuoso acontecimiento.

La parte bailable estará a cargo del jazz-band Siboney, la orquesta de Belisario López y el sexteto La Sonora Matanceras.

Las invitaciones circulan con profusión entre nuestras más distinguidas familias, y las mismas pueden ser solicitadas del señor M. Calvo, por el teléfono A-2425.

FORTUNA SPORT CLUB

Una fiesta en cierne.

Organizada está por la prestigiosa sociedad de los blanquinegros, para la noche del sábado 19.

Será en obsequio de los señores asociados e invitados, exclusivamente.

Continuaremos dando detalles.

CLUB SAN MIGUEL

Monumental verbena.

En conmemoración y para esperar la fecha patriótica del 10 de Octubre.

Bajo el sugestivo título de «Una noche de otoño», organizada esta por la entusiasta directiva de este simpático Club, que preside nuestro estimado amigo el señor Francisco Gil.

En importante junta.

Recientemente celebrada, quedó constituido el Comité de Damas que dará realce y lucimiento a esta fiesta.

La integran distinguidas damitas viboreñas, entre las que figuran las señoritas:

Conchita Cullel, María del Carmen Rey, Dulce María Bauza, Nena Mirabal, Carmelina Zarza, Olga Basols, Angélica Abad, Laura Lanuza, Josefina Castells, Adriana Hidalgo, María Julia Jordán, Amparo Escandón, Eva Rodríguez, Conchita Ojeda, Gloria Egoscuez, Blanca Oliva y las simpáticas hijas del señor Gil, Ofelia y Zoraida.

Un lindo bouquet de flores lindas y perfumadas.

Desde ahora auguramos un rotundo éxito.

Una nueva fiesta y otra página brillante en su historia social.

EL NUEVO CURSO EN LA A. DE DEPENDIENTES

Ayer comenzó la matrícula o inscripción de los alumnos y alumnas en las Academias de la Asociación de Dependientes. Como anunció oportunamente la Sección de Instrucción el curso comienza el día 4, lunes, en los tres Departamentos Escolares que integran las Academias y la inscripción se efectúa durante las horas siguientes: de 1 a 4 p. m. en la Dirección de la Academia Diurna para Varones: de 7 y media a 9 p. m. en la Dirección de la Academia Nocturna y de 8 a 11 a. m. en la Secretaría de la Sección la de las alumnas que deseen concurrir a la Escuela de Enseñanza Comun y a las clases especiales para niñas y señoritas.

La cuota por derecho de matrícula en la Escuela de Enseñanza Común será de $6.00 al año y de $3.00 por asignatura la cuota también anual que desde este curso se ha establecido por derecho de matrículas en la Escuela de Clases Especiales para Señoritas.

Las cuotas mencionadas serán pagaderas en dos plazos, correspondiendo el primero al acto de inscripción de las alumnas y el segundo al mes de Enero del próximo año.

Funcionan este año, todas las enseñanzas que conocieron las alumnas en cursos anteriores es decir que se encontrará en la Academia de la Asociación el mismo cuadro de aulas y de clases.

El asociado o alumno que desee imponerse de algún detalle relativo al nuevo curso o al funcionamiento de las clases puede dirigirse a los directores de las Academias al señor Inspector Técnico o a la Sección de Instrucción.

EL DIA 4 DE OCTUBRE EN LOS J. DE LA POLAR

Este día habrá baile por todo lo alto en todos los referidos jardines, de una a seis de la tarde; concurso de Són y Danzón, Jota, Fox trot y cantos asturianos con premios para los concursantes triunfadores.

La Comisión organizadora no descansa un momento tratando por todos los medios a su alcance de proporcionarle nuevos atractivos a esta fiesta, a cuyo fin ya cuenta con la oferta de distintas industrias que regalarán preciosos estuches para rifarlos gratis entre las damas que concurran ese día a la Polar.

El Comité de damas recibe adhesiones en Villegas, 113, de damitas que están dispuestas a concurrir ese día a esta fiesta en las distintas comparsas que se formarán representando a Cuba y a España; habrá distintos kioscos representativos de las distintas industrias nacionales, atendidos por expertas señoritas que repartirán muestras de los productos que representen entre los concurrentes; se imprimirá una película de todos los actos de esta fiesta, la cual será exhibida en todos los cines de esta capital y el resto de la República. La entrada costará solamente cincuenta centavos; las damas, gratis.

EL MOVIMIENTO SOCIAL EN EL CENTRO GALLEGO

Todo está dispuesto y preparado para la magnífica fiesta que mañana sábado celebrarán en los regios salones del Palacio de Galicia los entusiastas elementos que integran la Sección de Fomento y el Club Deportivo Centro Gallego a cuyo frente figura el muy querido señor José García Tenreiro.

La Comisión Organizadora, espléndidamente auxiliada por el Comité de Damas, ha laborado con eficiencia ejemplar y puede desde ahora asegurarse que la «Verbena de los Campeones» ha de culminar en un resonante triunfo digno de las gallardas huestes deportivas cuyo nombre le sirve de bandera.

El pedido de invitaciones es, realmente extraordinario y son muchas, muchísimas y muy sugestivas, las novedades que se han dispuesto y que han de llamar la atención de todos cuantos a la fiesta concurran.

LA «AMNISTIA» SOCIAL

Sin temor a incurrir en exajeraciones se puede asegurar que cuando termine el plazo concedido por la Comisión Ejecutiva para que se acojan a la amnistía todos los que han sido socios del Centro seguramente, no quedará un gallego en Cuba que haya reingresado en las listas sociales de la prestigiosa institución que representa en la patria de Martí a la patria de Rosalía.

LA «VANGUARDIA GENTIL»

La triunfadora Sección de Orden que acaudilla el señor Luis Cotarelo se dispone a celebrar en los primeros días del próximo mes de noviembre un magnífico festival en los salones del Centro.

Esa fiesta que ha de organizarse muy cuidadosamente, no ha de ser de una originalidad absoluta y sin precedentes.

Por ahora nos limitamos a dar solamente la noticia sin perjuicio de dar amplios detalles en su oportunidad.

EL REPARTO DE PREMIOS EN EL CENTRO ASTURIANO

El amable presidente de tan importante Centro, en carta atenta, nos invita a la fiesta de Reparto de Premios, a los alumnos del plantel «Jovellanos», acto brillante que habrá de celebrarse el domingo próximo día 13 en el gran salón de actos del palacio social.

Muchas gracias.

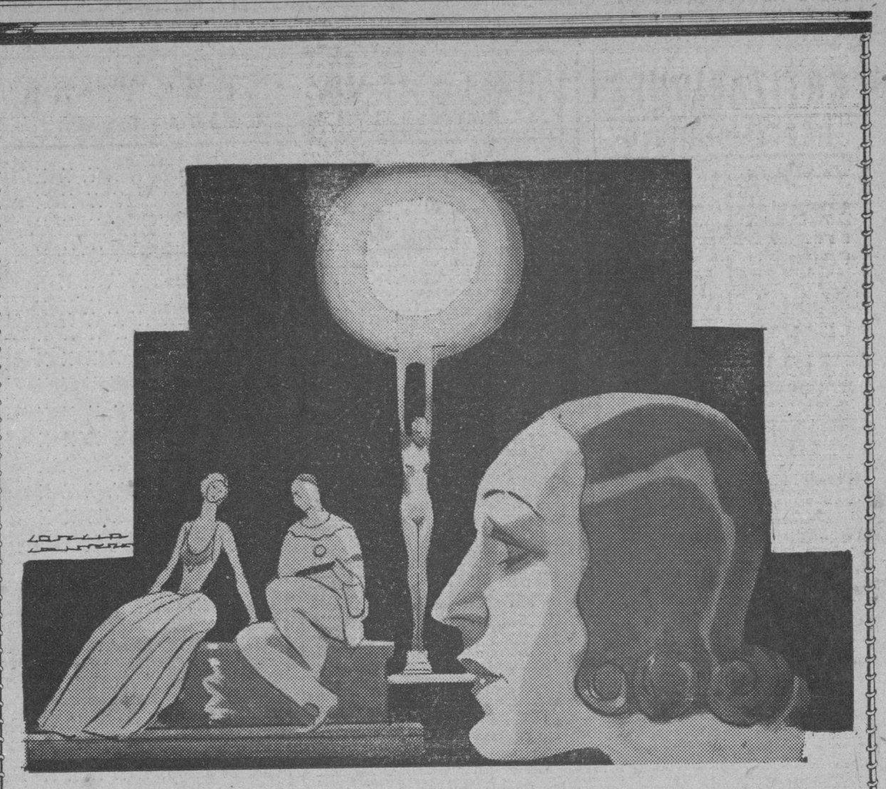

Para las Marías

que celebran su Santo mañana...

"Fin de Siglo" le ofrece a Vd. un sinfín de novedades encantadoras, con todas esas calidades que le aseguran al regalo una acogida entusiasta, sin representar un sacrificio económico para Vd. . . .

EN EL DEPARTAMENTO DE ARTICULOS PROPIOS PARA REGALOS

encontrará cosas lindísimas en juegos de tocador, escribanías, moteras, perfumadores, lámparas de mesa, marcos, figuras de fantasía, jarrones y otros objetos decorativos de gusto muy moderno.

EN LOS DEPARTAMENTOS DE JOYERIA Y PERFUMERIA

todas las últimas creaciones en prendas de fantasía fina, en esencias y productos de tocador de las grandes marcas.

EN LOS DEPARTAMENTOS DE ACCESORIOS

la infinita variedad de elegancias complementarias que presenta siempre «La Casa para el Detalle Chic» —abanicos, pañuelos, chales, bufandas, pañuelos de hombro, bolsas y carteras, sombrillas, payamas, deshabillés, etc.

VENGA A ELEGIR SU REGALO EN

fin de Siglo

CONSEJOS MEDICOS

Por el Dr. PEREZ BOUDET

X-INTERNO del Hospital de Emergencias Médico del Departamento Forense de la Ciudad de la Habana. Especialista de las afecciones del Aparato Digestivo. GABINETE Prado 33, altos. Teléfono A-7490. (Diríjase la correspondencia al DIARIO DE LA MARINA. Prado 103. Dirección).

MADRE TRISTE: (Sta. Clara).

Con mucho gusto señora, pero quiero llevar a su ánimo que no tiene ninguna gravedad esa enfermedad de su hijita, toda vez que su análisis no acusa parásito alguno.

Ahora bien, sería muy conveniente el que le diera dos píldoras de Yatrén 105 al día durante un mes consecutivo y después o si quiere conjuntamente con el tratamiento que anteriormente le digo, dos cucharaditas de Vigotonal.

MIHRAN BANDOYAN: (Ciudad).

Le su carta con el mismo interés que cualquiera de las otras que a diario recibo y tiene el mismo derecho que los demás, basta solamente ser lector del DIARIO, para que de mí reciba su contestación.

Su caso es menester antes que nada tomarse bastante interés, no es caso de resolver por este medio sino directamente, pero para ello es necesario, mejor dicho, imprescindiblemente el realizar en usted tres cosas, primero una radiografía pulmonar; segundo, un análisis de orina completo y tercero otro de heces fecales.

Cuando usted tenga los tres exámenes, entonces yo con muchísimo gusto lo vería.

UN ASTURIANO: (San Cristóbal).

Yo nada puedo decirle de su afección a no ser el recomendarle un buen especialista en esas afecciones del oído.

Puede que sea una inflamación del tímpano o alguna otra lesión que debe de cuidarse, pues cualquier enfermedad de dichos órganos siempre hay que tratarla con especial esmero.

ORGANIZASE LA RECEPCION DE 400 VETERANOS DE LA GUERRA HISPANOAMERICANA

Los señores Crane y Genovas, veteranos americanos de la guerra hispanoamericana, residentes en la Habana, visitaron ayer al Mayor de la Habana señor Tirso Mesa, para interesar su concurso en el recibimiento que se proyecta a los cuatrocientos miembros o veteranos de aquella contienda, que llegarán a nuestra ciudad mañana, sábado.

Los visitantes rogaron al Mayor, gestionara el que la banda de música del Distrito Central figurara en esta recepción pública a esos veteranos de la guerra hispanoamericana.

El señor Mesa se mostró conforme, y ofreció a los señores Crane y Genovas toda la cooperación que estimaran necesaria a ese propósito.

BLACK FLAG MATA MOSCAS

Acabe con los insectos en su casa usando el Black Flag. Cuesta menos y es más eficaz. ¡Pida siempre Black Flag!

También en polvo

M.E.C.D. 2016

COTIZACIONES

SEPTIEMBRE 10

LA PESETA española se cotizó hoy al CIERRE del mercado a razón de

11
PESETAS
11.11
POR DOLLAR

EL FRANCO frances se cotizó hoy al CIERRE del mercado a razón de

FRANCOS
25
POR DOLLAR
57

CLEARING HOUSE

SEPTIEMBRE 10.

Las compensaciones efectuadas hoy entre los Bancos asociados al Habana Clearing House ascendieron a:

$972.974.455

BOLSA DE NEW YORK

Recibido por el hilo directo de Mendoza y Compañía.

Septiembre 10 de 1931.

A	
Adams Express	12¼
Advance Rumely	—
Air Reduction	73½
Alaska Juneau	18¾
Allegheny Corporation	4⅝
Allied Chemical	105
Allis Chalmers	21⅝
American Bank Note	28
American Beet Sugar	—
American Can	89
American Car Foundry	14
American For Pow	22½
American Ice	16⅝
American International	11⅞
American Locomotive	15
American Metal	9
American Power Light	29⅝
American Rell Mills	18½
American Safety Razor	—
American Smel. Ref	28½
American Steel Foundry	11⅝
American Sugar Ref	50⅜
American Tel and Tel	165⅜
American Tobacco B	103
American Water Works	40½
American Radiator	11⅞
American Tobacco A	103
American Woolen	—
Anaconda Copper Minning	21⅜
Andes Copper Min	—
Asso Dry Goods	18⅛
Atch. Top. Sta. Fe	127¾
Atl. Coast Line	80
Atlantic Ref	15
Auburn Auto	125
Aviation Corp. Dela	3⅛
B	
Baldwin Locomotive	11⅞
Baltimore Ohio	36⅜
Barnsdall A	7⅝
Bendix Aviation	20⅞
Best Co	28
Bethlehem Steel	36
Bohn Alum	34⅛
Borden Co	55⅛
Briggs Mfg Co	11
Brook. Man. Tran	52⅝
Byers (A. M.) Co	24⅝
C	
Calif. Packing	—
Calumet Arizona	35⅛
Calumet Hecla	6
Canada Dry	27
Canadian Pacific	17
Case (J. I.) Co	47⅞
Cerro de Pasco	13½
Chesapeake Ohio	31⅝
Chic. N. W.	19¼
Childs	17
Chi. Gt. West com	3
Chi. Gt. West pref	19
Chi. Mil. San Paul com	3½
Chi. Mil. San Paul pref	5⅝
Chic. Rock I. Pac	29⅝
Chrysler Motors	18
Coca Cola	118
Colorado Fuel	13
Columbia Gas	26
Columbia Grapophone	6⅝
Commercial Solvents	14¾
Congoleum Nairn	18
Congress Cigar	—
Consolidated R. R. of Cuba	—
Consolidated Gas	81⅞
Continental Baking A	10⅛
Continental Motors	2
Continental Oil	8
Continental Can	45⅞
Corn Products	56⅜
Crucible Steel	—
Cuba Company	—
Cuban American Sugar	—
Cuban Cane Sugar com	1
Curtiss Wright	2½
Columbian Carbon	57
Coty Inc	6⅛
Commonwealth Southern	7½
D	
Davison Chemical	8
Delaware Hudson	105½
Delaware Lackawanna	38¾
Drug Inc	71⅝
Du Pont	78¾
E	
Eastman Kodak	132
Eaton Axle S	11½
Electric Auto Lite	35
Electric Power Light	34½
Electric Bond Share	30⅝
Erie	15
F	
Foster Wheeler	20
Fox Film	18¼
Fish Tire	—
Freeport Texas	24
G	
General Amer. Tanp	56
General Asphalt	18⅛
General Cigar	—
General Electric	36⅜
General Food	48⅝
General Motor	31⅝
General Ry Signal	42½
Gillette Safety Razor	16¼
Gimbel Bros	—
Gold Dust	24⅜
Goodyear	36⅞
Goodrich	9
Graham Paige	2⅝
Gt. West Sugar	8
Granby Copper	10¼
Great Northern	30
H	
Hershey Chocolate	83
Houston Oil	35⅝
Houston Oil New	7½
Hudson Motor Co	—
Huppmobile	6⅝
I	
Illinois Central	30⅜
Intreborough R. T.	16⅜
Int. Cement	28¼
International Combustion	—
Int. Harvester	34
International Nicpel	11⅜
International Tel and Tel	22⅝
J	
Johns Manville	47½
J. Kayser Co	12⅜
K	
Kansas City Southern	20
Kelvinator Corp	9
Kelly Springfield Tire	—
Kennecott Copper	15¾
Kreuger Toll	12⅝
Kroger Grocery	28⅝
L	
Lambert	69¼
Lehigh Valley	27¼
Liggett Myers	63
Lima Loco	—
Loews Inc	47⅛
Lorillard	15⅝
Louisville Nashville	62⅛
M	
Mack Trucks	24½
Magma Copper	11⅜
Marmon Motors	—
Mexican Seboard Oil	11¾
Mo. Pac. com	15⅝
Mid. Cont. Pet	8
Mo. Pac. pref	43
Montgomery Ward	17
Mo. Kan. Tex. com	9
Murray Corp of America	8¾
N	
Nash Motors Co	22
National Cash Reg	23⅝
National Dairy Products	30⅝
National Biscuit	81⅜
National Power Light	21⅛
Nevada Consol. Cop	9
N Y Central	63¼
N Y New Haven H	48½
North American	61⅝
Northren Pacific	27¼
O	
Ohio Oil	9¼
Otis Elevator	33⅜
Otis Steel	7⅛
P	
Pac Gas Elec	42
Packard Motors	6
Paramount Public Corp	22⅛
Pathé Exchange	8¼
Pennsylvania R R Co	35
Phillips Petroleum	7¼
Pub Ser N J	78⅝
Pullman Company	27½
Puerto Rico Sugar	11
Pure Oil	7
Radio Corporation	17⅛
Radio Keith Orph. Cbrp	18⅜
Reading Co	61⅛
Remington Rand	8⅝
Reo Motors	5¼
Republic Iron Steel	10⅜
Reynolds Tob B	46½
Royal Ducht	19⅝
S	
Safeway Stores	59¾
Schulte Retail Stores	5
Sears Roebuck	51½
Shell Union Oil	5½
Skelly Oil	5½
Simmons Company	18¼
Sinclair Oil Corp	9
Southern Pacific	67
Southern Railway	20⅛
St. Joseph Lead	14⅜
St Louis San Francisco	8¼
Standard Brands	17⅝
Standard Gas Elec	5⅝
Standard Oil of Calif	32⅝
Standard Oil New Jersey	30¼
Socony Vacuun Corp	17¼
Stewart Warner	8⅞
Studebaker Corp	15½
Superior Oil	7
T	
Texas Co	22⅜
Texas Gulf	35⅛
Texas Pac Land	5⅜
Timken Roller	28⅞
Tob. Prods	2⅞
U	
United Carbon Co	—
Union Carbide	46¾
Union Pacific	132⅜
United Aircraft	28⅝
United Fruit	50
United Gas Imp	27⅛
United Corporation	20
Union Oil Cal	15⅞
Union Cigar Stores	8⅝
U S Industrial Alcohol	30⅞
U S Realty Imp	12⅜
U S Rubber	11⅛
U S Steel	80⅞
Utilities Power and Light	21½
V	
Vanadium	24⅝
W	
Wabash comunes	7
Warner Bros Pic	9
Warren Bros	11¾
Warner Quinlan	—
Ward Baking B	8⅛
Western Maryland com	9⅜
Western Union	104⅛
West Airbrake	21½
West Elec	55⅝
White Motors	13
Willys Overland	5⅛
Woolworth	64
Y	
Yellow Truck	8⅛

MERCADO DE TABACO

Desiderio Saludes vendió y entregó a Villamil, Santalla y Compañía, cien tercios de quincenas y puntillas de la cosecha del Vuelta Abajo del año pasado.

Doscientos tres de bronces y colas, también de Vuelta Abajo, pero de la nueva cosecha de San Juan y San Luis, compró y registró Martín Dosal en los almacenes de Manuel García Pulido.

Este mismo vendió ayer a Santos S. García y Compañía diez tercios de capas de igual procedencia.

H. Duys y Compañía registraron cuarenta tercios de capas y caperos de Partido en los almacenes de Severiano Jorge y Compañía.

AUMENTO DE IMPUESTOS

La Unión de Fabricantes de Tabacos y Cigarros de la Isla de Cuba recibió ayer un cablegrama del Comité de Importadores de Londres, interesando una rebaja en el precio de las vitolas, equivalente a cinco pesos en cada millar, como medio indispensable para poder seguir vendiendo a los precios actuales los tabacos cubanos, pues dadas las circunstancias económicas que imperan allí, los importadores no pueden aumentar nada al público ni el pequeño margen que tienen les permite cargar con el nuevo impuesto.

Tenemos entendido que la Unión de Fabricantes ha contestado al Comité de Importadores de que determinadas circunstancias no les permiten hacer la rebaja de cinco pesos, sino de tres, pero con la condición de que no sea aumentado el precio de venta en Inglaterra.

ENTRADAS POR CAMIONES

Ayer entraron en camiones las partidas de tercios y pacas siguientes:

De Cabaiguán, para Junco y Hermano, 50.

De Sancti Spíritus, para S. Ruppin Havana Tobacco, 102.

De Zaza del Medio, para Abelardo Cuervo y Compañía, 50.

De Cabaiguán, para Menéndez y Compañía, 153.

De Consolación del Sur, para Sobrinos de Antero González, 35.

De Placetas, para S. Ruppin Havana Tobacco, 60.

De Guayos, para Muñiz y Hermanos, 63.

De Pilotos, para Cano y Hermanos, 102.

De Cabaiguán, para Abelardo Cuervo y Compañía, 48.

De Zaza del Medio, para Desiderio Saludes, 250.

RECIBOS POR FERROCARRIL

A los patios de los ferrocarriles habían llegado hasta las cinco y media de ayer, las partidas de tercios y pacas que siguen:

De San Luis de Pinar del Río, para Ruisánchez, Egusquiza y Compañía, 115.

De Mendoza, para Santos S. García y Compañía, 47.

De Zaza del Medio, para Fernández y Zabala, 104.

De Camajuaní, para Constantino González y Compañía, 102.

De Placetas, para los siguientes señores:

José Cortés y Hermanos, 92.
Sidney Rothschild, 137.
Echevarría y Pérez, 77.
H. Duys y Compañía, 89.

Otra partida de 80 para estos señores.

De San Juna y Martínez, para la Henry Clay, 85.

De Mendoza, para Ramón Rodríguez, 8.

De Camajuaní, para Constantino González y Compañía, 98.

Del mismo lugar, para la Cuban Land, 138.

De Zaza del Medio, para Fernández y Zabala, 81.

De Jarahueca, para Ruisánchez, Egusquiza y Compañía, 43.

De Mayajigua, para Francisco Simón, 75.

De Iguará, para Gabino Roche, 28.

De Florencia, para P. Fernández, uno.

Los 102 tercios recibidos en camiones por Cano y Hermanos, son de la vega de Mongo Suárez, que los manda para su venta aquí.

BOLSA DE LA HABANA

Septiembre 10 de 1931.

BONOS Y OBLIGACIONES

	Comp.	Vend.
Cuba 1904 (Speyer)	88¼	93⅞
Cuba 1905 (Deuda Int.)	57	65
Cuba 1909 (4½)	72½	85
Cuba 1914 (Morgan)	91	99⅞
Cuba 1917 (Puertos)	93	102
Cuba 1923 (5½) Morgan	91	92⅞
Cuba 1945 (5½) O. P. $40.000.000	50½	52⅞
Obligaciones oro del Tesoro República de Cuba	33¼	38
Bonos seriados República de Cuba. Morgan 5½ por 100. 1927.		
E. Vence 1 julio 1932.	—	—
F. Vence 1 julio 1933.	—	—
G. Vence 1 julio 1934.	—	—
H. Vence 1 julio 1935.	—	—
I. Vence 1 julio 1936.	—	—
J. Vence 1 julio 1937.	—	—
Certificados serie 5½ % Obras Públicas:		
Vence Diciembre 31 de 1931	96	—
Vence Junio 30 de 1932.	—	—
Vence Diciembre 31 de 1932	—	—
Vence Junio 30 de 1933.	—	—
Ayuntamiento de la Habana 1a hip	96¼	100¾
Ayuntamiento de la Habana 2a hip	95	100
Bonos del Centro Asturiano	57	85
Territorial serie B	—	—
Cervecera	70	74
Cervecera (Obligaciones no hip.)	39½	47
Riego de Avila	—	—
Curtidora	—	—
Gas	103	107
(dados)	31	41
Hav. Electric (Consoli-		
Hav. Electric (Obligaciones no hip.)	12⅜	17
Iron Beer (Obligaciones no hip.)	—	—
Jarcia Matanzas	75	100
Manufacturera	—	—
Edificio La Metropolitana (S. A.)	—	—
Ladrillos	—	—
Matadero	—	—
Nueva Fábrica de Hielo	100	—
Papelera serie A	95	—
Papelera serie B	66	—
Teléfono	74	100
Unidos	18	—

ACCIONES

	Comp.	Vend.
Banco Agrícola	—	—
Banco Territorial	—	—
Banco Territorial; beneficiarias	—	—
Banco de Préstamos sobre Joyería	—	—
Cervecera	60	120
Ferrocarriles Consolidados de Cuba; preferidas	23	33
Cuba Cane prefs	—	—
Cuba Cane com	—	—
Kokofat prefs	—	—
Kokefat com	—	—
Curtidora	—	—
Fibras y Jarcia	22	—
H. Electric Utilities Co prefs. del 6 por 100.	62¾	65¾
H. Electric Utilities Co prefs. del 5 por 100.	51	—
H. Electric Railway Co prefs	7¼	—
H. Electric Railway Co comunes	1⅞	2
Jarcia prefs	20	—
Jarcia prefs en dividendo en acciones)	20	—
Jarcia comunes	3	—
Licorera com	23¾	—
Lonja prefs.	—	—
Lonja com	—	—
Manufacturera prefs.	—	—
Manufacturera com	—	—
Matadero	—	—
Seguros La Mercantil	80	92
Metropolitan Auto	100	—
Naviera prefs	25	—
Naviera com	8	—
Nueva Fábrica de Hielo	142½	—
Nueva Fábrica de Hielo beneficiarias	19	—
Perfumería prefs	30	50
Perfumería com	2	5
Pesca prefs	60	—
Pesca comunes	10	—
Teléfono prefs	80⅛	—
Teléfono com	110	—
Unidos	5⅞	6
Union Oil	4	6

MERCADO DE CAMBIOS

Sostenida la peseta española.
Firme el cambio sobre New York.
No se efectuaron operaciones.

Estados Unidos cable	1 16P.
Estados Unidos vista	3 64P.
Londres, cable	4.86½
Londres, vista	4.86
Madrid, cable	9.01
Madrid vista	9.00
Paris, cable	3.93
Paris, vista	3.92
Bélgica, cable	13.99
Bélgica, vista	13.98
Franco suizo, cable	19.31
Franco suizo, vista	19.50
Italia, cable	5.25
Italia, vista	5.24
Alemania vista	23.76
Alemania cable	23.75
Hong Kong, cable	24.05
Hong Kong, vista	23.95
Canadá, cable	
Canadá, cheque	5.16Dto.
Amsterdam, vista	40.30
Amsterdam, cable	40.37

INTERN. TELEPHONE AND TELEGRAPH CO.

NUEVA YORK, septiembre 10.—(Luis Mendoza y Cía.)—A las 4.15 de la tarde (hora de Nueva York) las acciones de la International Telephone y Telegraph Corporation, estaban ofrecidas al tipo de 21 en la Bolsa de San Francisco, California.

El cierre de dichos valores en la Bolsa de Nueva York fué 22 3-4.

Los Precios de los Productos Agrícolas

Ha resultado un fracaso la estabilización de los mismos en los Estados Unidos

WASHINGTON, septiembre 10.—(Luis Mendoza y Cía.)— Según un alto funcionario gubernamental, la estabilización de los precios de los productos agrícolas ha resultado un fracaso, y en lo sucesivo, cuanto haga el Gobierno para ayudar al agricultor, será dándole facilidades para que él mismo venda sus productos al mejor precio posible.

Dow Jones.

CIERRE DE BANCOS

LUIS MENDOZA y CO.
SEPTIEMBRE 10.

Nat. City Bank	71¼	72
Chase City Bank	54½	55
Guaranty Trust Co.	409	412
Bankers Trust	83½	84¼
Irving Trust Co.	27⅞	28⅝
First Nat. Bank	3175	3225

CIERRE DE VALORES DE NUEVA YORK

(Por Thomson y McKinnon)

NUEVA YORK, N. Y., septiembre 10. —(Luis Mendoza y Cía.)— El surgimiento de un movimiento de liquidación al parecer de carácter especial frustró la mejoría insinuada a primera hora. Las acciones de servicios públicos y electricidad soportaron todo el peso de las ventas, haciendo general la intranquilidad. La presión continuó durante el resto de la sesión, aunque de manera arrafagada.

Ningún motivo de estímulo hubo en las noticias. El mercado tuvo que entenderselas con la omisión de otro dividendo ferroviario, la debilidad del mercado de bonos, en las emisiones extranjeras sobre todo, y lo incoloro de los comentarios mercantiles. La supresión del dividendo de Rock Island—el cuarto ferroviario que sufre en el transcurso de una sola semana—fué enservante, aunque no del todo inesperado. Falta poder adquisitivo en el mercado. Claro está no mejorando los negocios faltan alicientes para comprar.

La actuación del mercado es decepcionante, sobre todo estando el promedio de las acciones industriales tan cerca de los mínimos de junio. Tampoco hay nada de tranquilizador en ver establecidos tantos nuevos mínimos individuales.

Y siendo tan general el pesimismo, se comprende que el mercado halle difícil conservar las mejorías.

Mercado Ganadero

Doce carros, procedentes de Victoria de las Tunas, entraron ayer en la plaza. El ganado que traían fué metido en los corrales del Matadero de Luyanó.

LOS PRECIOS EN PIE

Precios pagados por compradores en los mercados de origen:

En Oriente, a tres centavos con el 5 por 100 de descuento.

En Camagüey, a tres centavos con el 5 por 100 de descuento en la finca y sin descuento en la ciudad.

En Las Villas, a tres centavos con el 10 por 100 de descuento.

En Pinar del Río, a tres centavos pero pesado y entregado en los mataderos de esta capital.

El lanar

El lanar, de tres y medio a cinco centavos.

De cerda

Del país, de siete a siete y medio centavos libra.

MATADERO DE LUYANO

En el Matadero de Luyanó se sacrificaron las siguientes reses:

De vacuno	121
De cerda	42
De lanar	39

Los precios que rigieron en el Matadero de Luyanó fueron:

Vacuno: de 13 a 15 centavos el kilogramo.
Cerda: de 24 a 36.
Lanar: de 25 a 40.

MATADERO INDUSTRIAL

En el Matadero Industrial se sacrificaron las siguientes reses:

De vacuno	177
De cerda	168
De lanar	32

Los precios que rigieron en el Matadero Industrial fueron:

Vacuno: de 13 a 15 centavos el kilogramo.
Cerda: de 24 a 36.
Lanar: de 25 a 40.

Sucesos de Regla

REGLA, Septiembre 10 DIARIO-Habana.—Ante el oficial de guardia de la Policía de Regla, compareció el vigilante número 11 Julio Isidro, manifestando que siendo aproximadamente las tres de la mañana del día 9 y en los momentos en que transitaba por la calzada 10 de Octubre, pudo enterarse que en la bodega de un tal Villasuso, habían intentado cometer un robo tres individuos desconocidos. Que al practicar un registro en los contornos de dicho establecimiento, vió que en la azotea se encontraba escondido detrás de una escalera, un hombre el que al darle el alto y darse cuenta de su presencia, se dió a la fuga, saltando por un muro que da para la Loma del Recreo, desapareciendo.

En la huida dejó el desconocido; un impermeable carmelita, un sombrero de pajilla y unos espejuelos ahumados con armadura, al parecer de oro, de todo lo cual hizo entrega en la Jefatura de Policía para ser enviado al Juzgado Correccional.

MALTRATO DE PALABRAS Y OCUPACION DE ARMAS

El vigilante número 15 Eloy Barreras, presentó ante el Oficial de Guardia en la Jefatura de Policía de Regla a Emilio Valdés Martínez y José Monteira Montesagudo, ambos vecinos de Tejedor número 62, dijo el vigilante Barreras que estando de servicio en la Calzada frente al Cementerio, se le presentó Valdés manifestándole que Monteira lo había desafiado para reñir y que él había cogido un cuchillo para defenderse el cual le hizo entrega, recomendándole que registrara a Monteira que también iba armado.

Al proceder a registrar al Monteira le encontró un estilete en la cintura, el que le ocupó.

Valdés dijo ser cierto lo manifestado por el vigilante, agregando que por motivos de una mujer, Monteira lo había desafiado.

Monteira declaró que se encontraba parado en la esquina de Tejedor y Avenida de Bosch, y que al ir a preguntarle un recado a una señora que hablaba con Valdés, ella no lo quiso atender, y que entonces Valdés lo maltrató de palabras y lo desafió para la Loma, cogiendo un estilete porque sabía que Valdés tenía un cuchillo.

Tanto el estilete como el cuchillo se remitió al Juzgado Correccional unidos al acta que se levantó.

ALEJANDRO PEREZ

El Problema de la...

(Continuación de la PRIMERA)

por una unidad métrica: la caloría.

Siendo esta energía térmica la base fundamental de toda función vital, fácilmente comprenderemos que su producción deberá ser regida por las condiciones de vida del sujeto, por la mayor o menor actividad a que su medio lo someta y finalmente por las condiciones climatéricas, talla y peso y condiciones de salud; de acuerdo con estos conceptos observamos que un niño de pocos días de vida precisa la producción de una cantidad de calor equivalente a 70 calorías—en la segunda infancia esta cantidad deberá ser elevada a 1,500 calorías, en el adulto la cifra del calor promedio, dentro de un cuadro de actividades naturales y condiciones de salu perfectas, será de 3,500 calorías por día.

Como hemos explicado anteriormente esa cantidad de calor va a ser generada en el organismo mediante la ingestión de elementos orgánicos presentes en los alimentos que ingerimos, estos elementos deberán combinarse en una proporción definida y que constituyen en su grado mínimo lo que se denomina dieta fundamental o de sostén; Voit señalaba como cifra básica en la alimentación, la ingestión de 118 gramos de albúminas, 56 de grasas y 500 de hidrocarbonados.

Composición de la leche.—Conocidos plenamente los conceptos anteriormente expuestos pasaremos a la composición del más conocido de los alimentos y el que más se adapta a las necesidades de la vida.

Un volumen de 100 c.c. de leche pura contiene:

Grasas	4.00
Hidrocarbonados	4.50
Proteínas	3.50
Sales inorgánicas	0.75
Agua	87.25

En este análisis las cifras expuestas corresponden a una leche de extraordinario valor alimenticio, ya que la grasa o crema alcanza una cifra excepcional, en nuestro país puede considerarse como una leche rica en grasa la que contenga 3.60 conservando su poder alimenticio de este principio orgánico aun cuando esté por debajo, siempre que no descienda de 3.00.

Una de las causas más comunes de pobreza alimenticia en la leche es la adición de un volumen de agua a una cantidad de leche, ya que siendo el agua el vehículo natural en el cual se hallan en suspensión los elementos orgánicos, al aumentar aquél, lógicamente disminuirá el porcentage en que éstos se encuentran.

Estableciendo una comparación entre la leche y distintos alimentos de uso corriente en la vida activa, podremos observar fácilmente la superioridad cuantitativa y cualitativa de los elementos orgánicos de este importantísimo alimento.

Leche: Hidrocarbonados, 4.50; albúminas, 3.50; grasas, 4.

Huevos: hidrocarbonados, 0; albúminas, 6; grasas, 6.

Mantequilla: hidrocarbonados, 0; albúminas, 0; grasas, 85.

Pan: hidrocarbonados, 52; albúminas, 9; grasas, 2.

Carnes: hidrocarbonados, 0; albúminas, 25; grasas, 15.

Azúcar: hidrocarbonados, 100; albúminas, 0; grasas, 0.

Aquí vemos que de todos los alimentos citados es la leche el único que conserva de una manera equilibrada los tres principios orgánicos, ya que excepto el pan, todos los demás carecen de alguno o de varios, y aun éste mismo, conteniendo los tres, lo hace de una manera poco balanceada, presentando una alta cifra de hidrocarbonados con una baja de albúminas y extraordinariamente baja en grasas, y así tenemos que para que una dieta combinada de distintos alimentos tenga verdadero poder nutritivo, es imprescindible que los alimentos que la constituyan estén científicamente combinados, para que el déficit que uno presente en determinado principio se vea compensado por otro que lo contenga suficientemente, y aun así es frecuente observar varias enfermedades de nutrición debidas a la carencia de determinado principio con acumulación de otro.

Hasta ahora solo hemos señalado las ventajas que sobre todos los demás alimentos que podemos hallar en la naturaleza mantiene la leche. es la mas alta demostracion el hecho de que haya la misma naturaleza, en su función de Generadora de Vida, señalado en la lactancia materna, este alimento al hombre en los primeros pasos por la vida, pero desgraciadamente no todo es confianza y bondad, ya que la fácil germinación de bacterias patógenas, que hallan en la leche un medio apto de cultivo para su desarrollo y multiplicación, la convierte en portadora de gérmenes capaces de producir toda la gama de las enfermedades infecciosas, la desnaturalización de su composición orgánica por manipuladores que ignorantes e indiferentes a la alta responsabilidad moral que contraen con la humanidad, la colocan en condiciones de producir las enfermedades a que antes nos referimos, y así no es extraño observar muestras de leche de consumo diario cuyos análisis químicos y exámenes bacteriológicos arrojan porcentages de grasa muy inferiores a 3.00 y cifras de bacterias que oscilan desde 100,000 hasta 200 millones.

Afortunadamente la ciencia moderna, la organización de nuestra autoridades sanitarias y la honradez de industriales de buena voluntad velando por la salud y el desarrollo de la clase social, han llegado a la realización de lo que representa el más alto nivel científico de tan indispensable alimento; y así, atendiéndose a los más rígidos postulados científicos higiénicos y morales, funcionan en esta ciudad Plantas Pasteurizadoras de leche, que hacen llegar, aún a las clases más modestas verdadera leche pura, rica en principios alimenticios y con promedios de crema tan altos como sólo en regiones de excepcionales condiciones pastorales es posible obtener.

Los análisis químicos y reacciones bacteriológicas de las muestras de leche somtidas a estos procedimientos dictados por la ciencia demuestran unas condiciones de pureza y riqueza alimenticia insuperables».

Un Ciclón de...

(Continuación de la PRIMERA)

Hoy se tendrán nuevos datos que permitirán conocer mejor su futuro desarrollo. También es casi seguro que afecte la parte norte de la Isla de Santo Domingo.

ULTIMA NOTA DEL OBSERVATORIO NACIONAL

El Observatorio Nacional de Cuba dió anoche a las 11, la siguiente nota oficial:

—La perturbación ciclónica del Atlántico, señalada hoy en la nota ordinaria del mediodía se encontraba esta tarde a poca distancia al norte de St. Thomas. Es de bastante intensidad y su movimiento de traslación, aun no bien determinado, parece ser Oeste-noroeste o quizás algo más al Oeste. Durante esta noche cruzará por los mares al norte de Puerto Rico y mañana se hallará al norte del extremo occidental de esa isla.—MILLAS, Director.

SE CREE QUE FUERON DESTRUIDOS LOS TENDIDOS ELECTRICOS EN PUERTO RICO

MIAMI, septiembre 10. AP.—En Miami se tiene la creencia de que las líneas de trasmisión eléctrica de San Juan están destruidas, ya que en el aeropuerto de la capital portorriqueña se estaba consumiendo esta noche fluído procedente de las plantas del interior de la Isla, no de la de San Juan, como es costumbre.

AVISO DEL OBSERVATORIO DE BELEN

OBSERVATORIO DE BELEN, septiembre 10, 9 p. m.— Al fin se manifestó esta tarde, sin dejar lugar a dudas, la existencia de un ciclón de intensidad aun no bien definida, al Norte de las Islas Vírgenes. El barómetro en St. Thomas era a las 2 p. m. 755.50mm. con vientos de Nor-nordeste. Para las 4 p. m. el barómetro había bajado a 753.50mm. con viento del Oeste ya las 5 p. m. se registró la mínima de 750.25mm., subiendo para las 6 p. m. a 754mm.

Es de lamentar que el observador no haya dado velocidad del viento ni dirección desde las 4 p. m., en que soplaba del W., contentándose con los movimientos del barómetro, enviando nada menos que seis cablegramas desde las 2 p. m. hasta las 6 p. m.

De los datos incompletos recibidos se puede afirmar que un ciclón de alguna importancia, aunque no bien definida, pasó a las 5 p. m. por el Norte y cerca de St. Thomas y que debe pasar esta noche por el N. de Puerto Rico. En cuanto a la trayectoria, ésta parece ser NW., aunque esta conclusión necesita confirmación, por la falta de la dirección del viento desde las 4 p. m. Mañana se verá si se confirma esta primera impresión, que sería muy favorable para nosotros.—M. Gutiérrez Lanza, director.

AVISO DE WASHINGTON

WASHINGTON, septiembre 10. (AP).—El Weather Bureau publicó esta noche el siguiente aviso de tormenta:

«Una perturbación en el Caribe se mueve hacia el interior sobre Honduras Británica a corta distancia de Belize. Otra perturbación tropical se encuentra esta noche a corta distancia al noroeste de St. Thomas, Islas Vírgenes, moviéndose al parecer al oeste-noroeste con creciente velocidad y con una intensidad de viento de sesenta millas.»

LAS ISLAS VIRGENES AZOTADAS POR UNA TORMENTA

ST. THOMAS, Islas Vírgenes, septiembre 10. (AP).—Esta isla está siendo azotada esta noche por una tormenta de moderada intensidad, acompañada de grandes aguaceros y fuerte viento. No se han recibido informaciones relativas a que la tormenta haya causado daños materiales.

Se supone que la tormenta se dirige al norte.

SE ACERCA A PUERTO RICO

MIAMI, septiembre 10 (AP) Un mensaje radiotelegráfico procedente de la estación de la Pan American Airways en San Juan, Puerto Rico, dice que esta noche se hallaba cerca, y ligeramente al Norte desde San Juan, una perturbación ciclónica de bastante intensidad.

A las 8.40 p. m. el viento, en San Juan, tenía una velocidad de 67 millas por hora y el barómetro marcaba 29.30 pulgadas (749.30 mm.)

Richard W. Gray, meteorologista del gobierno en Miami, dice que la tormenta se estaba moviendo aparentemente al Oeste-noroeste, con creciente intensidad.

A las 4 p. m. la perturbación fué reportada cerca de St. Thomas, Islas Vírgenes, con un viento decreciente de 45 millas por hora, ha dicho Mr. Gray.

Otro mensaje recibido por radio en la Pan American Airways, a las 9.06 p. m., procedente de San Juan reportó una rápida caída barométrica, cuya lectura era entonces de 29.38 pulgadas.

LA OTRA PERTURBACION

La Pan American Airways no sabía nada de su estación en Beliza, Honduras Británica, desde la 1.30 p. m. respecto a la otra tormenta tropical que se movía sobre tierra a 45 millas por hora. Los reiterados intentos de restablecer la comunicación esta noche con la estación de Beliza han fracasado, según informa E. P. Critchley, jefe de operaciones de la Pan American Airways aquí.

Critchley dijo que antes de fallar el radio, sus operadores en Beliza reportaron que el barómetro había bajado dos puntos en 45 minutos, pero fué imposible dar la última lectura.

Nota del mediodía del jueves. La depresión ayer al Suroeste de Jamaica se desarrolló durante el día y hoy se encuentra en el Golfo de Honduras, como perturbación ciclónica de bastante intensidad continuando su rápido movimiento al Oeste. Al Norte de las más septentrionales de la Isla de Barlovento hay otra perturbación de intensidad y movimiento desconocidos. En el resto del Mar Caribe y en Golfo de Méjico buen tiempo y lo mismo en la mitad oriental de los Estados Unidos con presión moderadamente alta.

Pronóstico para el viernes: buen tiempo, excepto turbonadas. Vientos variables, flojos a moderados.

Observatorio Nacional.

Temperaturas locales

Durante las últimas veinticuatro horas se han registrado en la Habana las siguientes temperaturas en centígrados:

Máxima: 31.2.
Mínima: 23.2.
Media: 27.2.

Costa Rica no...

(Continuación de la PRIMERA)

Anderson acoge a los miembros de la prensa habanera.

—¿Que causa lo lleva a usted hasta la ciudad de Washington?—inquirimos. Cumplir el encargo del Presidente de la República de mi país de dirigir la Delegación costarricense en la Cuarta Conferencia Comercial Panamericana que dentro de dos semanas se celebrará en esa ciudad. También albergo el propósito de acudir, en calidad de miembro del mismo a las sesiones que celebrarán en la propia capital estadounidense el Instituto Americano de Derecho Internacional Privado.

—¿Cuántos días se propone estar en la Habana?

—Pienso permanecer en esta bella capital ocho o diez días mas.

Ante nuestra solicitud de algunos datos sobre su historia política y científica, el doctor Anderson nos dice:

—En lo político he sido Diputado en el Congreso, Ministro de Relaciones Exteriores, Ministro de Instrucción Pública. En cuanto a los servicios prestados en la carrera de la Diplomacia, he tenido el honor de haber ocupado los cargos de Ministro Plenipotenciario y Enviado Extraordinario de Costa Rica en Nicaragua, en el El Salvador, en Mexico y en los Estados Unidos de América.

Y de su actuación científica, que nos dice?

—Soy abogado en activo servicio en los Tribunales de Costa Rica, Profesor de Derecho Internacional en la Escuela de Derecho de la Universidad, Miembro del Instituto Mundial de Derecho Internacional y del Instituto Americano.

Pasamos de uno a otro tema...

—¿Por qué Costa Rica se desinteresó de la Liga de las Naciones?

—Usted sabe, nos dice que ello ocurrió hace muchos años, así como no ignora el hecho de que mi país no integre la Liga de las Naciones

las plantas de pasteurizar

—¿sabe Ud. lo que son?

La leche es un producto de fácil contaminación, que exige múltiples cuidados y rigurosa higiene para poder ofrecerlo al público en buenas condiciones.

La planta de pasteurizar posee reunidos todos los medios para la manipulación científica de la leche:

Locales sanitarios a prueba de polvo y moscas.

Aparatos precisos, para pasteurizar la leche y esterilizar los envases.

Personal Técnico.

Quien no posea conocimientos científicos de la leche, y medios adecuados para aplicarlos, no puede dar al público leche buena.

La planta de pasteurizar no altera la leche, no la desintegra, no la priva de ninguno de sus componentes.

La leche de una buena planta, es leche selecta, ordeñada con limpieza, cuidadosamente filtrada, pasteurizada, helada y puesta en frascos esterilizados.

La leche así tratada conserva todas sus vitaminas, todas sus propiedades alimenticias, todas las buenas condiciones de la leche cruda, pero ninguno de sus peligros.

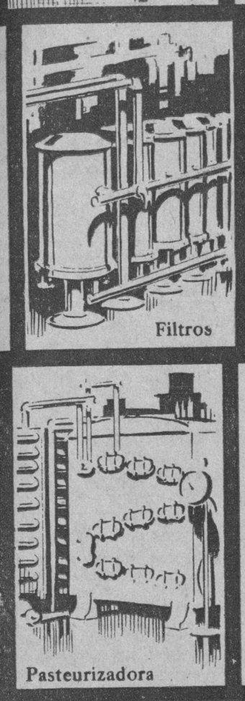

Filtros

Pasteurizadora

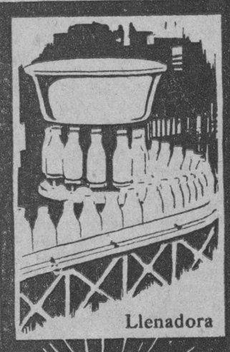

Llenadora

Leche pura, libre de toda contaminación

la leche pasteurizada es el fiel guardián de su salud

HABANERAS

EL BAILE DE LA PRENSA

HOTEL NACIONAL

Con entusiasmo.
Grande y visible.

Continúan así los preparativos para el gran baile de gala del sábado 10 de Octubre en los espléndidos salones y jardines del hotel Nacional organizado por la Asociación de la Prensa de Cuba a beneficio de su Fondo de Beneficencia.

Una comisión de damas de la buena sociedad habanera viene actuando conjuntamente con otra comisión formada por estimados compañeros designada por la decana de nuestras instituciones periodísticas.

El movimiento que se advierte en las oficinas de la Asociación de la Prensa, en Malecón 11, es feliz augurio del éxito magnífico que le está reservado a esta fiesta grandiosa, que será el **rendez vous** del gran mundo habanero, del cuerpo diplomático y de las altas autoridades.

El teléfono A-1519 no cesa de funcionar un momento en demanda de informes por parte de las muchas personas interesadas en este baile.

Tocarán varias orquestas.

Las más afamadas de la Habana.

En medio del baile se hará un paréntesis para la elección de la Reina de la Raza entre más de cincuenta señoritas que llevarán la representación de otras tantas industrias y casas comerciales.

Luciendo preciosos pijamas de playa harán un maravilloso desfile alrededor de la piscina.

El mismo público elegirá la más bella para proclamarla Reina.

Las entradas para caballeros valen dos pesos y están a la venta en las oficinas de la Asociación de la Prensa.

Las damas no abonarán entrada.

Les basta con la invitación.

SALA FALCON

El concierto de hoy.

Selecto e interesante.

Lo ofrece la Orquesta del Conservatorio Falcón, conjunto brillante que forman los profesores Casimiro Zertucha, Amadeo Roldán, Francisco de Paula Arango, Raúl Lucea, José de Jesús González, Alberto del Pozo, Bertha Fraga, José Sinielnikow, Antonio Mompó, Poligeno Hervé, Manuel Duchesné, Juan Vallvé, Enrique Pardo, Armando Valdés, José Rodríguez, Jesús Salomo, José Capafón, Miguel Matamoros y César Pérez Sentenat.

Conducidos todos bajo la experta e inteligente batuta del ilustre profesor Alberto Falcón.

Magnífico el programa.

En tres partes.

I.—Petite Suite. Claude Debussy. 1. En Bateau. 2. Cortége. 3. Menuet. 4. Ballet

II.—Concierto en La menor. A. Vivaldi.

1. Allegro. 2. Largo. 3. Presto. (Para violín y orquesta de cuerdas). Solista: José de J. González.

III.—Feuillets de Voyage. Florent Schmitt.

1. Compliments. 2. Valse. 3. Berceuse 4. Retour a l'endroit familier Cydalise et le Chévre-Pied. Gabriel Pierné.

Se efectuará el concierto en la espaciosa Sala Falcón, Avenida de Italia número 42, altos

Por la tarde.

A las cinco y media.

COLEGIO MARIA LUISA DOLZ

Abierto el nuevo curso.

Desde el lunes.

Ha entrado en plena actividad escolar, pasadas las vacaciones veraniegas, el Colegio María Luisa Dolz.

Plantel excelente.

Dotado de todos los adelantos.

Establecido se halla en la barriada del Vedado, en Baños número 13. bajo la dirección de la culta y distinguida profesora María Dolores Guerra de Nogueira.

Digna sucesora de aquella ilustre maestra, honra del magisterio cubano, cuya memoria es tan venerada en esta sociedad.

Antes de reanudarse las clases se había ya inaugurado la Exposición del Colegio María Luisa Dolz.

Fué el sábado.

En horas de la tarde.

Ha seguido abierta durante la semana, de cuatro a siete de la tarde, clausurándose el domingo próximo definitivamente

Contiene trabajos notables.

Del curso anterior.

JULIO BLANCO HERRERA

Un querido viajero.

Llegado ayer.

Es el opulento caballero, interesado en importantes empresas del país, señor Julio Blanco Herrera.

Hizo el viaje, desde Santander, en el **Reina del Pacífico**, vapor de condiciones excepcionales

Muy elegante.

Con sus cámaras de gran lujo.

Se hace a bordo una vida de etiqueta, sentándose a la mesa con grandes **toilettes** las señoras, según se sirvió manifestarme el querido amigo Blanco Herrera.

Vino éste en compañía de su amantísima familia, con los dos ángeles que son el encanto, la alegría y la felicidad de su hogar.

Objeto fué al desembarcar del **Reina del Pacífico** de una cariñosa bienvenida.

Va desde aquí la del cronista.

Cordial y afectuosa.

REAPARICION DE LA ORQUESTA

La Orquesta de los Castro.

Hoy del Habana Yacht Club.

Desde su arribo a estas playas se ha visto muy solicitada por empresas distintas, la de Sans Souci, entre otras.

Tocará mañana, por vez primera, en una fiesta en la Playa Habana.

Fiesta particular.

En la casa de Aizcorbe.

"CROWN"

Un modelo para cada forma de cara

LA ARMADURA "CROWN"

de oro enchapado color carne es la moda entre las personas distinguidas de Europa y Norteamerica por ser la más estética, moderna y cómoda.

MEJOR CALIDAD Y MEJOR SERVICIO POR MENOS DINERO

EL ALMENDARES

OBISPO 54-DOS ENTRADAS-O'REILLY 39

STUDIO VAIS

PARA LAS MARIAS

Gran festividad mañana.

La del Dulce Nombre de María.

En atención a las muchas damas de la sociedad habanera que celebran su santo en fecha tan señalada, **El Clavel**, el gran jardín de los hermanos Armand, ha hecho un extraordinario acopio de flores en beneficio de sus muchos clientes.

Flores preciosas.

De sus campos de cultivo.

Tienen gladiolos en una extraordinaria variedad de colores, dalias, nardos, azucenas de colores...

Cestos, cajas y ramos saldrán de **El Clavel**, en gran número, para las Marías.

Muchos los pedidos.

En aumento...

EL EMBAJADOR AMERICANO

Rumbo al Norte.

Por la vía aérea.

Sale hoy mister Guggennheim, Embajador de los Estados Unidos, camino de la Casa Blanca.

Lo espera en aquel país su elegante esposa, que se encuentra en Nueva York, disfrutando de la temporada estival.

Pasará allí varios días.

Antes de su regreso.

EN LA ASOCIACION CUBANA

Dos lindas hermanas.

Silvia y **Chiquitica** Ros.

Hijas de un estimado amigo, el señor Ros, Subgerente de la **Panama Pacific**, importante línea de vapores.

Operadas han sido Silvia y **Chiquitica** en la acreditada Asociación Cubana de Beneficencia.

Operación de las amígdalas.

Muy feliz.

La llevó a cabo con su acostumbrada maestría el notable laringólogo doctor Celestino Somohano.

Fueron dadas ya de alta.

¡Enhorabuena!

Continúa en la página SIETE

RADIO Y ELECTRICIDAD

A CARGO DE ALBERTO GIRO

TRASMISIONES PARA HOY

C. M. W.
588 Kc.—510 m.

7 a. m.—Primera Edición Hablada del DIARIO DE LA MARINA. 8 a. m.—Segunda Edición Hablada del DIARIO DE LA MARINA. 9 a. m.—Tercera Edición Hablada del DIARIO DE LA MARINA. 10 a. m.—Sección de Arte Culinario. 11 a. m.—Programa Vermouth, por la soprano Neba Cuenco. 11.30 a. m.—Crónica Radio Social. 1 p. m.—Música Selecta «El Aguila». 1.45 p. m.—Hora Marcot Alvariño. 2.45 p. m.—Programa Fama y Fortuna. 3.45 p. m.—Servicio del DIARIO DE LA MARINA e «Información», trasmisión de los Juegos de Base Ball, Grandes Ligas. 5 p. m.—Programa bailable Orquesta Corman. 6 p. m.—Edición especial hablada del DIARIO DE LA MARINA. 6.30 p. m.—Grupo Artístico Guerrero. 7.30 p. m.—Música Selecta Southern Dairies. 8 p. m.—Hora Múltiple. 9 p. m.—Mosaico Musical. 10 p. m.—Buenas Noches.

C. M. C.
840 Kc.—356.8 m.

De 6.30 a 8 p. m.—Concierto de los señores Acebal y del Campo. De 8 a 9 p. m.—Orquesta «Los Caciques», Director Llerena. A las 9 p. m.—Hora por el Observatorio Nacional. De 9 a 10 p. m.—Bailables por la Orquesta «Hermanos Le Batard», con el siguiente programa: 1.—Fox: Think a little kindly of me. 2.—Fox: Wha-d ja do to me. 3.—Son: Esclavo Soy. (Tenor T. Ríos). 5.—Vals: The little old church in tre valley. 6.—Fox: Cheerful little earful. 7.—Solo de Saxofón, por G. Le Batard. 8.—Fox: I-m so afraid of you. 9.—Son: Sun Sun Paloma. 10.—Fox: If you cansing whistle. 11.—Fox: A bird-s view of heaven. De 10 a 11 p. m.—Summer Casino.

C. M. B. C.
965 Kc.—310.7 m.

4 a 5 p. m.—Hora Linares-De la Uz. Programa a cargo de «La Sonora Matancera». 7 a 8 p. m.—Hora Méndez-Rivero. 1.—El Relicario. Tema de la Hora. 2.—España Cañi, Paso Doble. 3.—Alegría Hispana, Paso Doble. 4.—De la Serranía. Canto Flamenco. 5.—Esta es mi Raza. Paso Doble, cantado. 6.—Albaez. Cantares Valenciano. 7.—Pourusalda. Canción Vazca. 8.—Córlova. Serenata. 9.—Alalá de Orense. Canción Gallega. 10.—Sayadoras. Canción Montañesa. 11.—Rota la Guitarra. Canción Gitana. 12.—La Dolores. Gran Jota. 13.—La Paloma. 8 a 9 p. m.—Hora Perfiles. Programa a cargo de la Orquesta que dirige Belisario López y sus muchachas, la parte vocal a cargo de Rogelio Martínez. 9 a 10 p. m.—Hora Radio «Victor». Programa a cargo del Duo «Valle-Arritola» 10 a 11 p. m.—Hora Comercial. Programa a cargo del Jazz Band Broadway». 11 p. m.—Buenas Noches.

C. M. C. J.
550 Kc.—545.5 m.

11 a 12 a. m.—Música Popular. 12 a 1 p. m.—La hora de la mejor música del Mundo. Sinfonía Cuarta, en Fa menor, de Tschaikowsky. 1 a 2 p. m.—Bailables a cargo de la orquesta «Medina», que dirige Octavio Medina. 2 a 3 p. m.—Música Selecta Variada.

[illegible] a 9 p. m.—Hora bailable, por la orquesta que dirige Neno González, Alberto Aroche, Vocalista. 9 a 10 p. m.—El dúo Suárez-Caballero. 10 a 11 p. m.—Bailables por la orquesta que dirige Orlando Hermann, Carlos Lámbert, Vocalista.

C. M. C. Q.
1150 Kc.—260 m.

De 11 a 12 m.—Hora Becerra. De 12 a 1 p. m.—Hora María Cervantes.

C. M. C. U.
1285 Kc.—233.4 m.

De 7 a 8 p. m.—Bailables, por la orquesta «Palau», que dirige Luciano Palau.

C. M. B. L.
1500 Kc.—199.9 m.

De 1 a 3 p. m.—Música Popular. De 3 a 5 y 30 p. m.—Programa Clásico.

W. L. W.
700 Kc.—428 m.
Crosley Radio Corporation Cincinnati, Ohio.

7.30 p. m.—Orquesta. 7.45 p. m.—Canciones 8 p. m.—Cuarteto de Cuerdas. 8.15 p. m.—Orquesta y Tenor. 8.30 p. m.—Orquesta. 9 p. m.—Programa Variado. 9.30 p. m.—Comedia. 9.45 p. m.—Orquesta Jazz. 10 p. m.—Programa Clásico. 10.30 p. m.—Cuarteto, Organo y Vocal solos. 10.45 p. m. Charla Deportiva y Estado del Tiempo, 11 p. m.—Organo y Voces. 11.30 p. m.—Colaboración del 150º Aniversario de Los Angeles, Cal., con un grandioso programa «La Fiesta de Los Angeles». 12 y 30 a. m.—Bailables.

ENFERMOS ASISTIDOS EN EL DISPENSARIO DE LA «CRUZ ROJA», EN AGOSTO

Resumen:

Medicina General	77
Vías respiratorias	50
Vías digestivas	55
Vías urinarias	18
Ojos	24
Piel y Sífilis	34
Puericultura	55
Garganta, Nariz y Oídos	50
Extracciones	215
Fórmulas	1215
Total de enfermos consultados	787

SERVICIO DE LABORATODIO

Análisis practicados en el mes de Agosto de 1921:

Orina total	21
Orina parcial	1
Conteo globular rojo	2
Reacción Wasserman	1
Reacción Mantoux	2
Exudados varios	1
Malaria	2
Heces fecales	5
TOTAL	35
Análisis gratis	7

(Fdo.) Dr. Ramón F. Ledón Garcia, Director del Dispensario Médico Dental de la Cruz Roja Cubana.

RECURSO CONTRA SENTENCIA DE LA JUNTA C. ELECTORAL

Es la referente al derecho de los legisladores, consejeros y concejales

Tuvo efecto ayer tarde, ante la Sala de lo Civil del Tribunal Supremo, presidida por el doctor Juan F. Edelmann, la vista de la apelación establecida por el procurador público señor Benito Alonso, contra la sentencia de la Junta Central Electoral, que declaró que no tienen derecho a formar parte de las Asambleas de los Partidos Políticos los senadores, representantes, consejeros y concejales, de acuerdo con el vigente Código Electoral, tal como ha quedado definitivamente redactado.

Sostuvo la procedencia del recurso el doctor Rigoberto Ramírez, impugnándolo el doctor Emilio Núñez Fortuondo.

Trátase, como se sabe, del problema planteado en el seno del Eje cutivo Municipal Liberal de Sancti Spíritus.

UNA ANCIANA

Desesperada por su actual situación económica, la anciana Enriqueta Morales Montalvo, vecina de Trinidad 50, intentó suicidarse ingiriendo un veneno. Su estado 1u certificado de gravedad.

MONTE 180 TEL: A-3606

La Casa Grande

alquilamos sillas de tijera

JUEGOS DE SALA, COMEDOR Y CUARTO

$1.50 SEMANAL

BARROS

Si desea usted verse libre en corto tiempo de los repugnantes barros que afean su rostro, tome el nuevo remedio Upsikin en pastillas, cuya gran eficacia ha sido ampliamente demostrada. Elimina todas las impurezas de la sangre con tanta rapidez que los barros suelen desaparecer en 24 horas y el cutis recobra su suavidad y buen aspecto.

Puede usted obtener las pastillas Upsikin en las principales boticas.

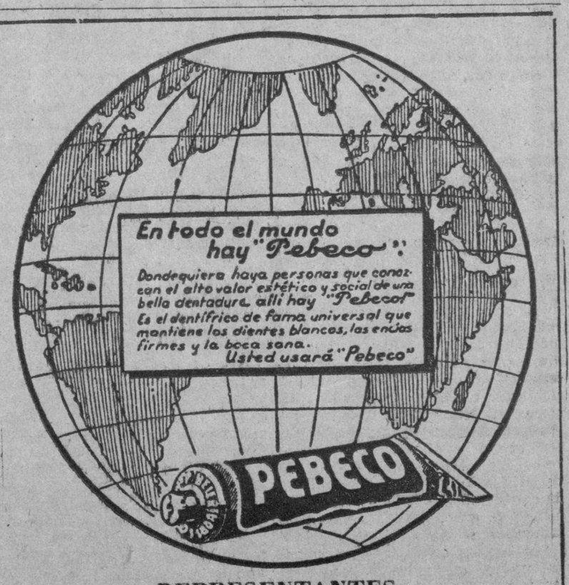

REPRESENTANTES:

Droguería de Johnson *Obispo 30 Habana*

STUDIO WARNER

3 RETRATOS de 8 x 10. Presentando este anuncio y $5.00

Oferta de Propaganda Tiempo limitado

Obispo 121 (altos)

GRAN LIQUIDACION DE SEDAS DE ULTIMA MODA A MENOS DEL COSTO

Seda Espejo en todos colores a 20 centavos vara.
Seda Espejo en todos colores muy fina a 40 cts. vara.
Seda Espejo en todos colores clase extra a 50 cts. vara
Voile chiffón estampado de seda a 50 cts. vara.
Chiffón de seda pura estampado a 90 cts. vara.
Crepé flat de seda a 30 cts. vara.
Crepé flat de seda superior a 60 cts. vara
Chantung seda estampado a 75 cts. vara.
Chantung seda color entero a 50 cts. vara.
Fují japonés en todos colores a 50 cts. vara.
Fují japonés clase extra a 65 cts. vara.
Pongee crudo de seda a 35 cts. vara.
Georgette color entero clase extra a 90 cts. vara.

ADEMAS

Por cada peso que Ud. invierta en nuestra casa tiene derecho a uno de los muchos regalos que ofrecemos, Dulces, Chocolate, Jabones, Artículos varios.

En nuestra Sucursal ««EL AS»» Neptuno 170 encontrará Ud. un encantador surtido de VESTIDOS y SOMBREROS a mitad de precio

"LOS PRECIOS FIJOS"

REINA, AGUILA Y ESTRELLA

NOTA.---No servimos pedidos al interior de la Isla.

M.E.C.D. 2016

ESCENARIO Y PANTALLA

ENCANTO: "LA SEGUNDA MUJER"

LLEGA a interesar vivamente esta película estrenada en el «Encanto», a pesar de que su asunto ha sido llevado con mucha reiteracion al teatro, a la novela y al cine. Cierta originalidad en la trama, unida a una grata sencillez de enfoque y de presentación, dan al tema visos de novedad que dista mucho de tener.

Se trata, como lo indica el título, del problema de la «segunda mujer». El lector pensará que una mujer es siempre un problema. Ni más ni menos que un hombre; un problema con faldas—he ahí toda la diferencia. Pero suele pensarse que una «segunda mujer» es más problema todavía, acaso por aquello de que «nunca segundas partes fueron buenas.» ¿Qué decir entonces de una tercera o cuarta? Bien es verdad que ya en esto entra la costumbre, factor muy de tenerse en cuenta.

El caso de los segundos matrimonios podría plantearse como una lucha entre el espíritu innovador y el espíritu tradicional; lucha que hallamos entablada siempre en casi todos los órdenes de la vida. El nuevo cónyuge encuentra una tradición más o menos sólida, contra la cual se cree precisado a rebelarse, pensando que de otro modo el flamante matrimonio va a carecer de esa cosa tan indispensable que es la originalidad. La experiencia demuestra, sin embargo, que como ha dicho cierto sutil pensador, «fuera de la tradición no hay verdadera originalidad», porque en el fondo «lo original es lo **originario.**» La magnífica herencia dejada por una gran esposa—repertorio de cosas, de actitudes, de recuerdos—puede ser el mejor cimiento para una nueva vida matrimonial. Intentar destruirlo es locura. Tal la «moralidad» que nos endosa esta película.

Florence, la protagonista, es una mujer harto ligera de pensamiento y de imaginación, que incurre en el error de conceder demasiada importancia a su condición de «segunda mujer». Ignora que lo importante no es ser una primera o una segunda esposa, sino una «esposa de primera», condición ésta que puede realizarse en cualquiera de los turnos. Así se explica que en un momento dado—que coincide con el «climax» dramático de la obra—, cuando su esposo se decide a embarcar para Europa, en vista de un cablegrama que ha recibido en el que se le comunica la gravedad de su hijo, adopte una actitud tan insensata que incide en la crueldad sin sospecharlo acaso. Florence es esa mujercita llena de prejuicios que a cada paso nos encontramos en los salones de la actual sociedad, que creyendo pensar cada momento de su vida, no hace en realidad otra cosa que aplicar a cada uno de ellos una idea fija, un convencionalismo íntimamente adherido a una rápida construcción de su fantasía. Es necesario que se le presente una situación análoga a la de su marido —cuando su galanteador Gaylord le propone matrimonio y viaje, a condición de que deje a su hijo—para que sus ojos vean claro y decida rectificar su conducta.

«La segunda mujer es, en síntesis, una de esas «comedias ejemplares» que, a menudo, se «filman» en Hollywood y de los cuales muy pocas llegan a interesar al público tanto como ésta. A ello contribuyen la fina labor de Conrad Nagel—decidor admirable—y una presentación elegante y sobria.

Francisco ICHASO

FRENTE AL CORRECCIONAL DE LA 4ta. SECCION HURTARON UN AUTO

Arrestado un individuo acusado del repetido hurto de bombillas a los ferrocarriles. Dos suicidios frustrados

Emilio Pérez Pellón, de Principe 47, denunció a la Policía que es depositario judicial de los bienes embargados a la sociedad de Lay Ten y Co., en el juicio seguido por Echevarri y Compañía, y que el señor Ramón Lavandera, a quien nombró su auxiliar, dispuso de las mercancías embargadas por valor de 480 pesos, tratando actualmente de embarcarse.

ESTAFA

La casa Rodriguez y Hermanos, establecida en Estévez 4, por mediación de uno de sus gerentes, acusa a Alberto Hernández, de Escobar 163; Julio Serrano, de Campanario 180; Antonio Ramos Arrascaeta, de Lagunas 49; Julián González, de O-Farrill 4; Elena Fernández, de San Lázaro 165, y Esteban Ferrer Font, de Mazón 41, de haberle estafado aparatos de radio que adquirieron a plazos, sin que terminaran de abonar su importe.

HURTO

Humberto Cantos Echevarria, vecino de Consulado 134, denunció a la Policía que de su domicilio le habían sustraído la suma de 60 pesos, que guardaba en un escaparate.

UN LESIONADO

En el primer centro de socorro fué asistido de contusiones graves diseminadas por el cuerpo, Lázaro Bacallao Rodriguez, de 44 años y vecino de Príncipe 2, las que sufrió al caerse de un andamio en la iglesia Monserrate, donde trabajaba como albañil.

UN PROCESADO

El juez de instrucción de la Sección Tercera, dictó auto de procesamiento contra Manuel Rey Martínez (a) «El Duende», acusado de un delito de robo flagrante, señalándole fianza de 3,000 pesos.

ESTAFA

El abogado Eduardo Pegado López, vecino de Cuarteles 7, dió cuenta en la Sección de Expertos que en el mes de agosto le entregó en depósito un revólver a Arminio Béquer Azcárate, vecino de Villegas 30, cuyo individuo se niega ahora a devolverle dicha arma, por lo que se considera perjudicado en 55 pesos.

UNOS BOMBILLOS

El inspector Guillermo del Cristo, perteneciente a los Ferrocarriles Unidos, detuvo a Gilberto Bonet Díaz, dueño del rastro América, situado en Jesús del Monte 486, porque practicando investigaciones sobre el hurto de bombillos eléctricos a dicha empresa, logró saber que dicho individuo los adquiría a bajo precio. En un registro que verificó en el establecimiento de Bonet, logró ocuparle cinco bombillos. Bonet quedó en libertad por haber comprobado que los había adquirido sin saber que eran mal habidos. Poco después compareció el mencionado inspector en los Expertos, conduciendo a Rufino Jiménez Soler, de 27 años y vecino de Acosta N, por tener noticias de que este individuo era el autor del hecho. Ingresó en el Vivac. También ocuparon varios bombillos vendidos por Jiménez en los rastros propiedad de José Fernández, de Monte 50, y José Real Alvarez, de Monte 289.

ABURRIDA DE LA VIDA

Eutimia Farrat Hernández, de 19 años y vecina de San Gabriel 18, trató de suicidarse ingiriendo un tóxico, sin explicar las causas de su determinación. La joven Eutimia es huérfana de padres.

UN ROBO

En Municipio 53-A, domicilio de la señora Elena Norton, se cometió un robo de ropas y dinero por valor de 324 pesos. Los ladrones penetraron en la casa, violentando la puerta de la calle.

OTRO ROBO

Julio Larroche Hermida, con domicilio en Bella Vista 5, denunció que de la habitación que ocupa en la azotea de la expresada casa, le hurtaron una máquina de escribir que aprecia en 47 pesos.

UN ACUSADO

Luis Losada Varela, vecino de J Delgado y Lacret, fué arrestado por conducir por el caserío de Luyanó el camión número 59705, con un título de chofer a nombre de Gilberto Alfonso González y un pase de la Comandancia Militar expedido a dicho individuo. Quedó en libertad el acusado.

HURTO DE UN AUTO

Denunció a la Policía José Cárdenas Hernández, que le habían hurtado el auto 3415, propiedad de Gumersindo Rodríguez, que dejó estacionado frente al Juzgado Correccional de la Sección Cuarta. Ignora el valor del vehículo.

MENOR LESIONADO

Trabajando en la imprenta Máximo Gómez 395, se ocasionó lesiones de carácter grave en la mano derecha el menor Orestes Fernández Mena, vecino de Revillagigdo número 84.

EL INTERCAMBIO CON EL URUGUAY

El Ministro de dicho país hace algunas indicaciones

Celebró en la tarde de ayer junta ordinaria la Asociación de Agentes Comerciales.

Después de aprobada el acta de la junta anterior y tratarse de distintos asuntos interiores se dió cuenta de haberse recibido un folleto editado por el «New York Produce Exchange», referente a las reglas dictadas por dicha institución, para el tratamiento y seguridades de las operaciones en materia de granos, y se acordó notificar a los señores asociados su existencia en secretaría, a los fines de cualquier información que sobre el particular necesitaran.

Terminada la junta, el salón de actos se vió honrado con la visita del ministro plenipotenciario del Uruguay, doctor Benjamín Fernández Medina, el cual mostró gran interés en conocer las peculiaridades propias de la Asociación, manifestando gran interés en dejar constancia de los buenos sentimientos de amistad, existentes en Uruguay respecto a Cuba, y de los que ha podido comprobar existen en Cuba respecto de su país.

El ministro del Uruguay expresó su interés por estrechar aún más los lazos de buen entendimiento que existen entre Uruguay y Cuba, procurando que ese entendimiento se asiente sobre bases de relaciones de mutua conveniencia, entendiendo que cuanto se hiciera en ese sentido habría de beneficiar grandemente a Uruguay y Cuba.

Durante dos horas el ministro disertó sobre todas las cuestiones que afectan al comercio internacional, dejando constancia de sus grandes esperanzas de que nuevos días están por venir, en los cuales las viejas y cordiales relaciones entre el Uruguay y Cuba se intensificarán en modo tal, que Cuba llegue a ser un gran vendedor del Uruguay viceversa, informando que en los últimos tiempos Uruguay ha intensificado su comercio con Cuba debido a los grandes esfuerzos que se están realizando por aumentar algo más ese volumen de negocios y que en justa correspondencia Cuba se abastezca en los mercados del Uruguay de muchos productos que aquéllos producen y son de gran consumo en Cuba.

TERTULIA LITERARIA EN EL CIRCULO DE BELLAS ARTES

Mañana, sábado, a las cinco de la tarde, tendrá lugar la 5a. tertulia Literaria de las que se vienen celebrando en el Círculo de Bellas Artes en sus salones de San Lázaro 46, esquina a Cárcel.

Exclusivamente para socios y sus familiares.

CARTEL DEL DIA

TEATROS

NACIONAL.— Compañía de comedias Herrero-Tordesillas. A las 5.15: La carta. A las 9: Los andrajos de la púrpura.

PAYRET.— Compañía de Leopoldo Ortín. A las 9: Esta noche me emborracho.

MARTI.— Compañía Cubana de Zarzuelas. A las 8.45. El faino. A las 10.30: estreno de Estampas habaneras.

ALHAMBRA.— A las 8.15: Dónde estás corazón. Gamiani. La oriental. Kaleidoscopio humano; Matones y guapos y La oriental.

CINES

CAMPOAMOR.— A todas horas: Revista, comedia y Un viejo amor, por Betty Bronson.

ENCANTO.— A todas horas: La segunda mujer, por Lila Lee.

FAUSTO.— A todas horas: El harem maldito, por Loretta Young

RIALTO.— A todas horas: El príncipe del amor, por José Mojica, en español.

Y Pecadora una vez, por Dorothy Mackaíl.

PRADO.—A todas horas: El príncipe del amor, por José Mojica en español y Pecadora una vez, por Dorothy Mackaíl.

NEPTUNO.— Comedias, Esposas descarriadas y El nietecito.

REGINA.— Revista, comedia, Los amores de una cantante y el Presidio en español.

RIVIERA.— Tandas elegantes. comedias y Torrente devastador.

TRIANON.— Tandas elegantes. Comedias y Tierra virgen.

OLIMPIC.— Tandas elegantes: Alas quemadas. A las 4.45 y 8.15: El hombre de nieve.

INGLATERRA.— Revista, comedias, Caprichos de millonaria.

WILSON.— Amor de diosa; La vida en broma.

VERDUN.— Comedias, El impostor en español y Buenas noticias.

IMPERIO.— Los Titanes del Aire; Hijas de millonarios.

MODERNO.— Revista, comedias, La indiscreta.

TOSCA.— Revista, comedias y Carne de fuego.

LARA.— Comedias, Fecundidad, La manzana de Adán y Un convenio con el diablo.

FLORENCIA.— El desierto encantado; El nietecito.

UNIVERSAL.— Revista, comedias; Vidas opuestas.

ROJO.— La voluntad del muerto; El jorobado de Nuestra Señora de París.

CUBA.— Revista, comedia, La pecadora.

MAXIM (Bruzón y Ayesterán).— Tarde y noche: Madame Satan.

Un Simple Remedio que Alivia Pronto los males del Estómago.

No es necesario tomar medicinas fuertes ni someterse a dieta para regularizar el estómago

Si es usted víctima de desarreglos estomacales por acumulación de gases y prematura fermentación de los alimentos, puede tener un remedio rápido y eficaz con sólo seguir este consejo:

No tome medicinas fuertes ni digestivos artificiales ni agote sus energías con dietas que extenúan, pues dentro de lo prudente, la mayoría de las personas pueden comer lo que gusten y mantener su estómago libre de gases y de acidez que entorpecen o evitan la digestión, si después de cada comida toman tres o cuatro pastillas de Magnesia Bisurada, que es el más agradable y eficaz estomacal que se conoce, y pronto quedarán neutralizados los ácidos y purificado el estómago.

Una semana de prueba con las pastillas de Magnesia Bisurada, que puede obtenerse en cualquier botica, a muy poco costo, le convencerá de que el noventa por ciento de los sufrimientos de estómago pueden evitarse. Estése seguro de pedir en la botica Pastillas de Magnesia Bisurada.

ORBE
SALE LOS JUEVES

ANUNCIESE EN EL Diario de la Marina

ESCENA

NACIONAL: DOS GRANDES FUNCIONES. DAMAS: 30 CTS.

La Compañía Herrero Tordesillas que tan definitivamente triunfa en el Nacional, anuncia para esta tarde el emocionante drama «La Carta». Por la noche a las 9, sube a escena la obra de Don Jacinto Benavente «Los Andrajos de la Púrpura», que debemos señalar como otro de los grandes éxitos. Para mañana «Zazá» y el domingo tres funciones: «Puebla de las Mujeres», «Zazá» y por la noche «La Malquerida» de Don Jacinto Benavente. Damas 30 centavos. Caballeros 40.

PAYRET: «ESTA NOCHE ME EMBORRACHO». Por ORTIN.

Hoy subirá a escena la deliciosa comedia titulada «Esta noche me emborracho» en cuya obra el gran actor cómico Leopoldo Ortín, realiza una espléndida labor artística. Siempre a base de precios populares: 30 centavos damas, 40 los caballeros tertulia 10. Mañana estreno de «La Mar y sus Peces». El domingo grandiosa matinée a las 3, con «Esta noche me emborracho» y por la noche comedia de gran hilaridad «Cásate y Verás». El día 16, función extraordinaria, homenaje a México.

MARTI: «ESTAMPAS HABANERAS». ESTRENO.

Obra de gran actualidad y movimiento escénico es la revista de Carlos Robreño y Eliseo Grenet estrenada esta noche. Manolo Roig ha pintado tres bellas decoraciones, de las que nos hacen grandes elogios, especialmente de una original vista del Capitolio. Toda la compañía de Agustín Rodríguez toma parte en el estreno y El Sevillanito ha puesto muy bonitas evoluciones. Mañana a las 5.15 hará su presentación la afamada soprano ligera, señorita Rosario García Orellana, después de «La Vida Comienza Mañana» y un escogido número de variedades por las principales partes. Domingo a las 3, una espléndida matinée. Hoy, «El Faino», a las 8.45 y «Estampas Habaneras» a las 10.20. Luneta 30; Butaca 20; Tertulia 10.

PANTALLA

FAUSTO: Noticiario Liberty 56. DIARIO DE LA MARINA. «Orbe»

Este elegante Noticiario el único que se edita en Cuba de asuntos Nacionales, se exhibirá en este teatro del 10 al 17 inclusive del presente mes. Y contiene los siguientes asuntos: Vistas tomadas en el balneario La Playa, Exhibición de «diving» por el campeón del mundo Johny Weismuller y Strubby Krueger así como Castillito campeón de Cuba. Vistas en alta mar de la bóatadura de la basura de la ciudad de la Habana, llegada a esta ciudad del famoso pelotari cubano Joaquín Esquivel. Pesca de una enorme caguama en la playa de Jaimanitas.

10 al 17 septiembre.

CAMPOAMOR: «UN VIEJO AMOR».

Con una presentación lujosísima, en que vemos decorados modernistas de inusitado esplendor, escenas encantadoras en residencias veraniegas de acaudalados magnates, pléyades de jóvenes que se divierten en las piscinas de natación, hermosos jardines y todo lo bello que el dinero compra se presenta en «Un viejo Amor» la interesante producción Columbia. con Betty Bronson, Jack Mulhall y Constance Cummings, estrenada ayer con gran éxito y que hoy se repite en todas las tandas.

El lunes «Enfermeras de Guerra» espléndida producción Metro con Robert Montgomery. Robert Ames, Anita Page, Marie Prevost y June Walker.

Pronto «Papá Solterón» con Marion Davies y Ralph Forbes. «El Hijo Pródigo» con Laurence Tibbett y «Flor del Mal» producción de Mille con Kay Johnson, Kay Francis, Lewis Stone y Charles Pckford.

RIALTO: M-1831. «PRINCIPE DE AMOR». Por José Mojica.

Continúa en el cartel del Rialto la gran producción en español por José Mojica «Príncipe de Amor», film que está gustando grandemente. También se exhibe «Pecadora una vez» por Dorothy Mackaíl. El domingo en matinée «El Nietecito»; «La Indiscreta», «Pecadora una vez» «Príncipe de Amor». El lunes «El Príncipe de los Diamantes», estreno.

NEPTUNO: M-2785. «ESPOSAS DESCARRIADAS».

Hoy en Neptuno de 2 a 7, se exhibe «Esposas Descarriadas» por Laura La Plante y la copia sincronizada de «El Nietecito» por Harold Lloyd. y revista. 20 centavos. A las 8 p. m. «El Nietecito» y a las 9.30 «Esposas Descarriadas». 20 antes de las 8.30; 30 después. Mañana «De Bote en Bote».

RIVIERA: F-2040. «TORRENTE DEVASTADOR».

A las 5.15, 8.15 y 9.45 se estrena la producción por Monte Blue «Torrente Devastador», revista y variedad Vitaphone. Mañana sábado, hasta el lunes. «De Bote en Bote» por Oliver Hardy y Stan Laurel. E. domingo en matinée «Presidio»; «Venganza del Desierto» y «Los Héroes del Fuego» por Tim Mac Coy. revista y variedad.

VERDUN: A-9206. «OH MADRE MIA».

Muy atractivo programa presenta hoy tarde y noche el Verdún, exhibiendo «No Madre mía» por Bella Bennet. positivo poema de la pantalla y también «El Impostor» por Juan Torena en español y «Buenas Intenciones» por Edmundo Love. Precio 10 centavos. Por la noche, caballeros 20. Mañana «Dirigible» espectacular producción por Jack Holt e «Hijas de Millonarios» por Constance Bennet. Precio 10 centavos. Mañana «La Vida en Broma». «Caprichos de Millonarios».

WILSON: U-5863. «AMOR DE DIOSA». «LA VIDA EN BROMA»

Muy interesante programa ha combinado para hoy tarde y noche el teatro Wilson: «La vida en Broma» por Joe E. Brown; «Amor de Diosa» por Noah Beery. revistas y comedias. Precio 10 centavos. Caballeros por la noche 20. Mañana «La Mujer X» en español y Armas Prohibidas». El domingo el mejor programa de la ciudad.

INGLATERRA: M-7069. «LA RIVAL DE LAS ESPOSAS». 10 Cts.

En el programa que presenta hoy tarde y noche el Inglaterra, se exhibe la notable film por Dorothy Mackaíl «La Rival de las Esposas» y «Caprichos de Millonaria» por Ben Lyon y la comedia «Miedo en Africa». Precio 10 centavos. Por la noche los caballeros 20. Mañana «La mujer X» en español y «Armas prohibidas». El domingo selecto programa.

MODERNO: X-3306. «LA INDISCRETA». «Luces de la Ciudad».

Programa lleno de grandes atractivos presenta hoy tarde y noche el Moderno «La Indiscreta» última film de Gloria Swanson y «Luces de la Ciudad», última creación de Charles Chaplin. Antes de las 8.10 cts. después 20. Niños 10. El domingo grandiosa matinée.

TOSCA: I-3099. «CARNE DE FUEGO». «El Angel de la Calle».

Hoy repite el Tosca tarde y noche «Carne de Fuego» por George O'Brién, siendo precedida por la noche con «El Angel de la Calle» por Charles Farrell. Luneta 20 centavos. Niños 10; Balcony 15. Sábado y domingo «La Mujer X» en español y «Tierra Virgen».

REGINA: M-1407. «LOS AMORES DE UNA CANTANTE».

Hoy exhibe el Regina en sus funciones de tarde y noche «El Presidio» en español por José Crespo y también «Los Amores de una Cantante» por Grace Moore, revistas y variedades. 10 centavos damas y niños antes de las 4. Después, todos 20. Niños 10. Mañana «La Incorregible».

CUBA: M-8970. HOY DIA DE LAS DAMAS.

Monumental programa ha seleccionado para hoy tarde y noche el Cuba, exhibiendo «La Pecadora» por Constance Bennet; «La Indomable» por Joan Crawford y «Padiomania» por Laurel y Hardy. Precio 10 cts. y 20 los caballeros por la noche. El domingo «La Mujer X».

IMPERIO: A-5440. «LOS TITANES DEL AIRE».

Magnífico programa ha combinado hoy tarde y noche el Imperio: «El Hampón Aristocrático» por Robert Armentrong; «Titanes del Aire» por Hack Holt e «Hijas de Millonarios» por Constance Bennet. Precio 10 centavos. Mañana «La Vida en Broma». «Caprichos de Millonarios».

UNIVERSAL: «VIDAS OPUESTAS». 10 CTS.

Excelentes películas, lo más notable del cinema, presenta hoy este fresco y simpático cine. «Tentación Irresistible» por Richard Harlen «Acusador de sí mismo» por William Powell y «Vidas Opuestas» por Gary Cooper 10 cts.

MAXIM: U-5666. «MADAME SATAN».

Programa magnífico el de hoy en el concurrido cine Maxim. Por la tarde y por la noche se exhibirá la interesante cinta titulada MADAME SATAN.

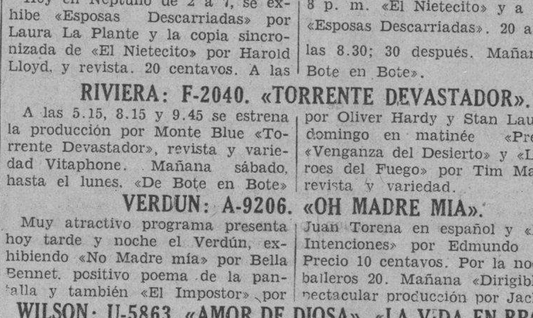

NO HAY CASOS DE FIEBRE AMARILLA EN TAMPICO

El Cónsul de México en esta capital, señor Gallardo, se ha dirigido al Departamento de Salubridad de México, D. F., solicitando confirmación de la existencia de fiebre amarilla en el puerto de Tampico.

Dicho Departamento ha contestado en sentido negativo, manifestando que no es cierto se hayan registrado casos de dicha fiebre en la localidad de referencia.

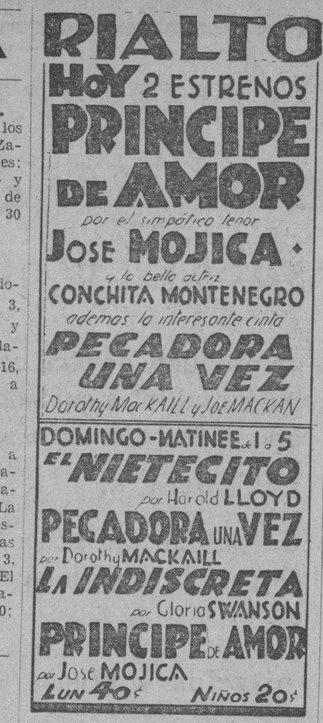

CINE MUNDIAL

BEBE DANIELS SE BAÑA

El número de septiembre de «Cine Mundial», la famosa revista neoyorquina, viene repleto de lectura interesante sobre Hollywood, meca del mundo peliculero. Las bodas inminentes de Greta Garbo con un ingeniero sueco... la decepción de John Gilbert y Nils Aster, que tuvieron que casarse con otras... el último matrimonio del Príncipe Sergio Mdivani, ex esposo de Pola Negri... los pretendientes de María Alba, la esposa de David Todd... el testamento de Mary Pickford... y... ¡Bebé Daniel bañándose!

Eduardo Guaitsel, cronista de las constelaciones cinemáticas, humorista fino y acostumbrado a vérselas con gente grande, relata la escena en el número de septiembre de «Cine Mundial.» De todas las bellas mentiras de Hollywood, la única verdadera es la de la belleza femenina.

Una bebida deliciosa y refrescante

¡Prepárela usted misma!

PRUEBE este delicioso y saludable refresco, fácil de preparar en la casa, hecho económicamente con Quaker Oats y frutas del país. Apaga la sed, es sabrosísimo y a la vez alimenta.

Refresco Quaker

1. En un litro de agua, se hierven por espacio de 4 a 5 minutos, 4 cucharadas de Quaker Oats "de Cocimiento Rápido."
2. Se le agrega el jugo de 10 naranjas mandarinas (o el equivalente en jugo de piña)
3. Se endulza al gusto, se cuela y se sirve con hielo.

El refresco Quaker se recomienda especialmente para quienes residen en localidades que carecen de buena agua potable. Sírvalo a menudo—en las comidas, o a cualquier otra hora.

No es Quaker si no tiene la palabra "Quaker" en la lata.

Quaker Oats

6326

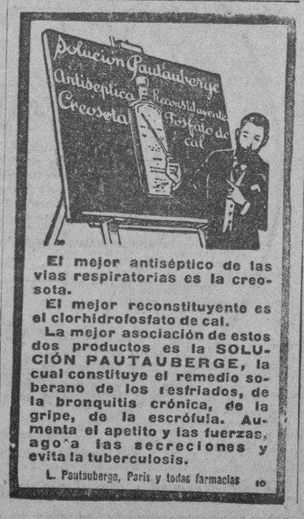

El mejor antiséptico de las vías respiratorias es la creosota.

El mejor reconstituyente es el clorhidrofosfato de cal.

La mejor asociación de estos dos productos es la SOLUCIÓN PAUTAUBERGE, la cual constituye el remedio soberano de los resfriados, de la bronquitis crónica, de la gripe, de la escrófula. Aumenta el apetito y las fuerzas, agota las secreciones y evita la tuberculosis.

L. Pautauberge, Paris y todas farmacias 10

MUSICA Y MUSICOS

La sociedad de la Orquesta Filarmónica de la Habana nos participa algunos de sus proyectos para los meses venideros de la que, por todos conceptos, promete ser la temporada más brillante de esa benemérita institución.

Comenzando este mes con Hans Barth, intérprete del clavicordio, piano actual y del piano de cuartos de tonos, continuará la Filarmónica presentando otros valiosos solistas que actuarán con la orquesta y en recitales sin ella.

Además de Hans Barth han sido contratados Mina Hager, excelente mezzo soprano, el pianista George Copeland, el violinista, compositor y director Georges Enesco y la arpista Milded Dilling y se realizan gestiones para obtener los servicios de otros artistas que serán anunciados oportunamente.

Atenta siempre a todo lo que pueda contribuir a la exposición de nuestro nivel cultural, la Filarmónica presentará también artistas locales. El pianista J. Ardevol y el violinista Eduardo Hernández Asiain que actúa provisionalmente de primer violín concertino de la Orquesta, tomarán parte en un concierto del mes de Noviembre próximo dedicado a Beethoven.

La junta directiva de la Filarmónica guarda en mucha reserva otras noticias sensacionales que no considera oportuno publicar ahora. Gratas sorpresas recibirá la afición musical de la Habana que con tanto calor ha acogido siempre las iniciativas de esta notable organización.

Como hasta ahora, los conciertos sinfónicos se celebrarán en el Teatro Nacional y en ellos se abrirán las taquillas al público para la venta de las localidades que no estén abonadas. Los recitales serán exclusivamente para los abonados y tendrán lugar en el lujoso salón de banquetes del Hotel Nacional.

En las oficinas de la Orquesta, situadas en el departamento 310 de la calle Aguiar número 73, se atienden las solicitudes de abonos y se facilitan toda clase de informes relacionados con los conciertos de la Filarmónica.

Hoy, a las cinco, en la Sala Falcón, ofrece la Orquesta del Conservatorio su concierto mensual con el siguiente atractivo programa:

I.—Petite Siute, Debussy.

II.—Concierto en La menor, Vivaldi. (Violín y orquesta.) Solista: José de J. González.

III.—Feuillets de Voyage, Florent Schmitt.

IV.—Cydalise et le Chevre-Pied, Gabriel Pierné.

Como de costumbre dirigirá el maestro Alberto Falcón.

N. B.

SE CLAUSURAN UNAS 100 CASAS

Por no satisfacer el canon de agua del acueducto de Artemisa

Continúa la Dirección de Sanidad procediendo a aprobar los expedientes de clausuras de casas iniciados por el jefe local de Artemisa por no haber satisfecho sus propietarios el cánon de agua del acueducto y faltarles el precioso líquido.

A las anteriores clausuras, que pasan de sesenta y cinco, hay que agregar las siguientes:

Calle General Gómez 9, de José Díaz; Martínez 16, de Vicente Díaz; Manuel Valdés 23, de Alberto Barbon; Manuel Valdés 25, de Zacarías Blain; General Gómez 30, de Damián Franklyn; Peralejo 16, de Mercedes López; Reconcentrado 25, de Hilario Escobar; Reconcentrado 30 1/2, de José Morales; Reconcentrado 26, de Herederos de Justo Cárdenas; Reconcentrado 21 1/2, de Daniel Morales; Reconcentrado 38, de Herederos de Modesto Sandoval; República sin número, de Pedro Cruz; República sin número, de Juan Cruz; Agramonte 7, de Juan María Collazo; Agramonte 8, de Facunda Calderón; Peralejo 14, de Herederos de Pablo López, y Peralejo 11, de Jacoba Jaime.

Se espera que dentro de pocos días las autoridades sanitarias tomen una resolución respecto al problema de clausuras de casas en Artemisa, ya que viene tomando proporciones de carácter público que demandan una sensata actuación, pues los dueños de casas prefieren que las clausuren, pues carecen de los recursos necesarios para pagar el cánon del agua.

VINOS DE FRUTAS

Ayer fueron elevados a estudio y resolución de la Dirección de Ingeniería Sanitaria Nacional los planos y memorias en relación con la instalación de una fábrica de vinos de frutas en las calles de Santa Elena y Gloria, en Cienfuegos, propiedad de la Compañía Vinícola de Cienfuegos S. A.

PARA MOLER MAIZ

El señor Francisco Curbelo, vecino de Cienfuegos, ha solicitado de la Dirección de Sanidad autorización para instalar un molino con su correspondiente motor para moler maiz en la casa calle Martí número 23.

ENTREVISTA URGENTE

Un telegrama del jefe local de Sanidad de Sancti Spíritus recibió ayer el doctor Fernando Rensolí, director de Sanidad, en el que en términos concisos le dice que llegará hoy a la Habana para entrevistarse inmediatamente con él.

VACUNA ANTITIFICA

A los jefes locales de Santa Cruz del Sur y Candelaria se les ha remitido suficiente cantidad de vacuna antitífica para la inmunización de los vecinos.

TOMARON POSESION LOS POLICIAS ASCENDIDOS

En la residencia particular del comandante Carrerá, jefe de la policía en comisión, tomaron posesión de sus cargos, para los cuales fueron ascendidos recientemente, el inspector Ainciart, que fué nombrado jefe de la Policía Nacional; el capitán Loynaz del Castillo, que asciende a inspector; el teniente Calvo, a capitán; los sargentos Betancourt y Peláez a tenientes; a sargento, el vigilante de primera Inestrilla y a vigilante de primera el experto Rafael Castro.

También ha sido ascendido a vigilante de primera, el que lo era de segunda Laureano Llanes, herido gravemente de varios balazos en el tiroteo ocurrido en Luyanó no hace mucho tiempo.

Al acto, que fué brillantísimo, concurrieron numerosos oficiales del Ejército y de la Policía.

EL SORTEO DEL 25 DE AGOSTO SE CELEBRARA EL 15 DE SEPTIEMBRE

Según nos comunica la Dirección General de la Lotería Nacional, el sorteo que se celebrará el 15 de Septiembre tiene fecha 25 de Agosto, no llevando acuñada la rectificación, debido a que el aplazamiento o prorroga se acordó después de encontrase dicho billete en la calle.

La falta de dicha rectificación no afecta en nada a la validéz del billete, ya que la misma la determina el Decreto de prórroga oportunamente publicado en la Gaceta Oficial

CONSERVAS CON AZUCAR DE MAIZ

Serán decomisadas si no tienen especificado el material usado

El doctor Rensolí, director de Sanidad, con vista de las distintas consultas que se le han hecho sobre la importación de conservas preparadas con azúcar de maíz, declaró ayer a los periodistas que si bien en los Estados Unidos de América se ha adoptado la medida de no especificar en las etiquetas que las conservas han sido preparadas con dicho azúcar, aunque algunos Estados, como Kentucky, no han aceptado la medida, la Junta Nacional de Sanidad Cubana, en reciente sesión acordó que, según la legislación vigente, no se admitan frutas en conserva con azúcar del maíz, a no ser que se consigne en las etiquetas.

Tiene resuelto Sanidad decomisar todo producto elaborado con azúcar de maíz en cuya etiqueta no se consigne.

SOLICITUD DENEGADA

Ayer fué denegada por la dirección de Sanidad la solicitud hecha por la Cooperativa de Representantes de Fábricas de Productos Farmacéuticos Americanos, en el sentido que se las permitiera que ellos fueran los que expidieran los documentos necesarios para admitir las especialidades farmacéuticas.

VISITA AL GENERAL MENOCAL Y AL REPRESENTANTE POZO

Los doctores Julio Sanguily, médico cirujano y el doctor Larate, cirujano dentista, visitaron ayer en la Fortaleza de la Cabaña, al general Menocal y al representante a la Cámara, señor Pozo, recluídos en dichas prisiones desde los comienzos de la revolución de agosto último. Acompañaba a los profesionales citados el teniente coronel César Muxó.

VISITO SANIDAD EL SR. BOUZA

El señor Jesús María Bouza, expresidente del Muy Ilustre Centro Gallego de la Habana, se entrevistó ayer con el director de Sanidad, doctor Rensolí, de quien solicitó autorización para la instalación de un tanque en el reparto «Rosalía», depósito de agua para distribuirla entre los vecinos, procediendo dicha agua del acueducto de Regla o del de Guanabacoa.

INFORME SOBRE LA MUERTE DEL CHINO R. WONG

El Inspector Gayoso acusa al socio de la víctima, José Jui, quien, dice, mató por venganza

Con motivo del asesinato del asiático Rafael Wong, hecho que tuvo lugar en el pueblo de Sitio Grande, término de Cifuentes, y por el cual se instruye sumario en el juzgado de instrucción de Sagua la Grande, el subinspector de la Policía Judicial Antonio Gayoso, ha rendido un amplio informe detallando el suceso. Dicho subinspector procedió al arresto de José Jui, ex socio del occiso por aparecer como autor de dicho crimen.

LO INFORMADO

Manifiesta Gayoso que el móvil del hecho no fué el robo, sino el deseo de satisfacer una venganza, particular que se comprueba al encontrarse las ropas del occiso en perfecto orden y sin que se sustrajera una cartera conteniendo una moneda de cinco pesos. Asimismo refiere que al aparecer múltiples heridas en el cuello, cabeza y brazos del cadáver demuestra que Wong se defendió tenazmente de su agresor.

JOSE JUI

Explica el subinspector que Wong tenía como socio a José Jui, el que debido a diferencias surgidas se marchó del lugar, regresando dos días antes del hecho, viéndosele en la casa de Wong, no sabiéndose más de él, ausentándose también del central «Unidad.»

NIEGA EL ACUSADO

Utilizando un intérprete, José Jui —según el informe—expresó que si se había separado de Wong había sido por el mal estado del negocio, permaneciendo en el central «Unidad» y en Sagua los días posteriores, extremo que podía probar con la cita de varios testigos.

CONTRADICCIONES

Advierte Gayoso que según declaración de Bienvenido González Fernández, Paulina Ribalta y otros, José Jui, a quien estima autor de la muerte de su paisano, ha caído en multitud de contradicciones, las que le hacen afirmarse en su acusación.

M.E.C.D. 2016

PARA ELLOS Y PARA ELLAS

CONSULTORIO

Por la DOCTORA HERMINIA PLANAS

ORGANDIA POPULAR

La popularidad de la organdía continúa este año. Este modelo de Patou es de organdía con bordados preciosos.

Dra. Herminia Planas.
DIARIO DE LA MARINA.
Prado 103.
Habana.

A esta dirección deberá remitirse cualquier asunto relacionado con este Consultorio: «Para Ellas y para Ellos». (No respondiendo que sufra extravío la correspondencia remitida a otra dirección).

A CAMAGUEY

Versos de León Ossorio, el Poeta-Soldado.

Soy ave de paso, Camagüey ga-
(lante...
Soy ave de paso, y antes de partir
te daré este verso que es como un dia-
(mante.
¡Para mí tu nombre es un añorante
rosal que perfuma mi loco existir!

Para tus mujeres que están embru-
(jadas
por el sortilegio de sus gallardías,
mi musa conserva sus piedras ta-
(lladas.
¡Cuántos ojos lindos dieron sus mi-
(radas
al bardo que sueña con tus celosías!

Deja que descanse de mi gran jor-
(nada,
¡oh, las inquietudes de mi corazón!
con sus heroísmos floreció mi espada,
y para dejarla también embrujada
dame un poco de agua de tu tinajón.

Dámela en la cuenca de una blanca
(mano,
de una tierna mano de Samaritana...
Traigo sed horrible del solar indiano
y mis sed la curas, Camagüey cris-
(tiano,
con miel de una boca de camagüeyana.

León OSSORIO.
(Mexicano).

PREOCUPADA:

Tenga mucho cuidado con los trastornos que sufre el niño y mucho más en esta época en que vemos en los periódicos el estrago que está haciendo.

Para conservarle frsco y sin irritaciones, ni salpullido, espolvoréele varias veces en el día con los polvos «Amenn-s».

Inmejorables para todas las afecciones de la piel.

CHARLAS DE BELLEZA:

El exceso de frío o de calor ejerce un efecto desastroso en el cuero cabelludo y seca la grasa natural, que es la substancia que le da vida al cabello.

Muchs mujeres ignoran este detalle, y, por lo tanto, no toman las precauciones necsarias para evitarlo y continúan abandonando sus cabelleras, que disminuyen rápidamente.

Es imposible hacerse un bonito peinado cuando se tiene el pelo reseco, áspero y tieso; además de esto el pelo sin vida parece enteramente una peluca, ¡qué horror!

Cuando se alimenta bien el cuero cabelludo y la piel ejerce sus funciones con actividad, el pelo es suave, dócil, de un brillo inimitable y un color perfecto.

Mientras más fino sea el cabello, se maneja con mayor facilidad; pero se necesita tener más que cuando el pelo es grueso.

SRA. LOLITA MENDEZ:

Queda complacida con la siguiente receta:

Un cuarto de harina «Red Plane».

Una taza de mantequilla, dos tazas de azúcar, doce huevos, copa y media de crema, una taza de cidra picada, una cucharadita de extracto de almendra.

Modo de hacerlo:

Bátase la mantequilla con la crema; añádase azúcar y bátase, añádase las yemas de los huevos y bátase la cidra.

Mézclese y añádase la harina cernida, añádase las claras de los huevos, añádase extracto de almendras y cuézace en un molde engrasado durante una hora.

Esta receta de Cidra Cake, no debe hacerse con ningún otro polvo de harina, pues son recetas especiales y exquisitas que solo garantizo que queden bien y sabrosas con el «Red Plane».

PARA LAS MADRES INEXPERTAS:

No todas las madres reparan en el efecto desastroso que su nerviosidad o sus propios errores tienen sobre sus hijitos de corta edad. Su irritabilidad, en la que el pequeño halla un ejemplo pésimo, lejos de atemorizarlo, le inculca principios de indisciplina perniciosos para el futuro.

Es común asustar a los pequeños con el «coco» o con el «hombre de la bolsa». Y también es frecuente ver que el coco» o el hombre de la bolsa manden todos sus juguetes, arrojándolos por la ventana.

Como se ve, sólo en pocos casos se les inculca el miedo, una de las peores cosas que se puede inculcar a los niños y si sólo se les da, como decíamos, un ejemplo desastroso de pésima influencia sobre su futura educación.

DESORIENTADA:

Hay muchos remedios caseros para evitar la caída del cabello, pero el más rápido y seguro, es el uso de la pomada «Liliana», todos los días y frotando con una buena porción de la misma, el cuero cabelludo.

Las lavadas de cabeza, puede hacerlo cada tres días, para que desaparezca la grasa.

Este tratamiento es muy eficaz contra la calvicie.

ONDINE MAROCHAL:

La complazco con el lindo modelo de «Patou» en organdí.

Este modelo, según para la hora en que desee vestirlo, puede reformarse con la hombrera un poco más ancha.

Publico la receta de calabaza que creo desea.

No conozco ninguna con el nombre que dice.

PUDIN DE CALABAZA:

Se necesita la misma cantidad de pan que de calabaza, se salcocha ésta y se pasa junto con el pan por un jibe, añadiéndole un jarro de leche, se añaden dos cucharadas de mantequilla, azúcar al gusto, seis huevos y una cucharadita de canela en polvo, todo bien mezclado se coloca en un molde engrasado y se cocina al horno.

CONSEJOS UTILES
COMO SE DESTRUYE LA HIERBA DE LOS JARDINES:

Nos referimos a la hierba que brota en los sembrados de un jardín, no a la que sale en los senderos, ya que al mismo procedimiento para destruir la destruiría las plantas que deseamos conservar.

Es mal sistema arrancar las hierbas completamente y quemar lo que ha quedado arraigado en la tierra; ésto no es más que na especie de poda que comunica mayor vigor a la hierba, que brota después con mayor lozanía.

Utilizando las regaderas de jardín, el mejor sistema es rociarlas con petróleo común, y aun mejor que el petróleo o el querosén ordinario es preferible una emulsión de querosén y agua.

El asrurín impide el cremimiento de las hierbas.

Los horticulttores recomiendan como muy eficaz la siguiente mezcla:

Hiérvase 100 partes de agua y añádase con las debidas precauciones 10 partes de cal viva y una parte de flor de azufre; vuelva a hervirse de nuevo la mezcla; decántese y añádanse 100 partes de agua.

Con la mezcla obtenida se regarán los terrenos ocupados por la hierba.

GLORIA MARIA:

Puede dedicarle como algo muy especial para los baños, l pantaloncito llamado «faja de goma».

Es una pieza muy cómoda y que se ajusta al cuerpo, sin molestarle en lo absoluto.

Por muy corta que sea la trusa, mayor lo es la faja, de modo que nunca llega a verse.

En «El Deseo», de Galiano entre Virtudes y Animas, puede ver una extensa colección de estas modernas fajas.

Es lo último que se ha creado para toda clase de deportes.

A MIS AMABLES LECTORAS:

Comunico a las damas que amenudo se interesan en pintar y restaurar abanicos, que pueden dirigirse al señor Enrique Blanco, que tiene su taller en San Nicolás 71, entre San Rafael y San José.

Les garantizo por tener muy buenos trabajos hechos por dicho señor, que por fino u original que sea el abanico, quedará como nuevo al pasar por las manos del señor Blanco.

Si desean vestir un barillaje bueno y qu constituya un recuerdo, también pueden confiar en su arte.

LA IMAGINACION:

La vida sin imaginación es una carga que no todos pueden tolerar.

El soñar, el dejar volar la fantasía, el autorizarla a suplir lo que la realidad no nos entrega o se resiste a entregarnos, es una defensa, acaso la única defensa con que cuenta los mortales.

Ocurre, que la imaginación es un don y aquel que no la posee, le declara una guera decidida.

Se nace con imaginación; es un algo que no puede adquirirse, por muchas noches en claro que se pasen por conquistarla.

El hombre de imaginación será siempre, pese a todos los pesares, el de los éxitos decisivos, el de los grandes inventos, el de las revoluciones trascendentales.

Se dice que el «hombre buey», no puede perdonar al «hombre-ave», que pasa sobre ellos, cantando envuelto en luz y sol.

La imaginación vale por todas las otras condiciones intelectuales.

Paso a paso, cualquiera puede ir, pero de un solo vuelo, solo algunos.

Por ello, cuando un niño demuestra gran imaginación, ágil, pronta, despierta, sólo motivos de satisfacción puede tener el padre.

La persona que tiene imaginación, lleva consigo la casi seguridad del éxito.

El odio de los hombres-máquina, es envidia.

Llaman los locos descentrados a los imaginativos y en el fondo los envidian.

El método, la labor mecánica, constante, es mucho y lo es sobre todo, en algunas profesiones; pero nunca puede bastar por sí solo.

En el verano se recrudecen las enfermedades del estómago Si Ud. es dispéptico tome la *Pepsina y Ruibarbo Bosque*, producto nacional de eficacia probada

De venta en todas las farmacias de la Isla.

E. P. D.
La Señora
Luz Pulgarón Viuda de Bolívar
HA FALLECIDO

Y dispuesto su entierro para hoy viernes 11, a las nueve de la mañana; sus hijos y demás familiares que suscriben, ruegan a las personas de su amistad se sirvan concurrir a la casa mortuoria, Cerrada del Paseo 1 A. (altos), para de ahí acompañar el cadáver hasta el Cementerio de Colón, por cuyo favor quedarán profundamente agradecidos.

Habana, 11 de Septiembre de 1931

Mercedes, Pilar, Mario y Casto Bolívar y Pulgarón; Rogelio López; Amparo Cestero; Aníbal Graupera; Humberto Pego;

HABANERAS

(Viene de la Página CINCO)

LOLINA AGULLO

A LOS DOS AÑOS

Muy graciosa.

Además de muy bonita.

Una niña cuyo retrato viene hoy a esta página con motivo de su natalicio.

Es Lolina Agulló y Pérez, idolatrada hija del joven Jaime Agulló y su interesante esposa, Margarita Pérez.

Adoración de su madrina.

Que le hará el primer regalo.

Es la señora viuda de Inclán, la bondadosa y muy amable Rosario Menéndez, a la que me complazco en saludar.

Lolina, que cumple la edad de dos años, se verá muy festejada.

Con muchos juguetes.

Y muchas alegrías.

LA BODA DE ABELA

Eduardo Abela.

Dibujante genial.

Sus caricaturas, en las que no falta jamás el tipo del «bobo», de su creación, están llenas de originalidad y gracia.

Abela, que figura en la redacción de este periódico, lo mismo que en la de **Información**, goza de nombre, de simpatía, de popularidad.

Es hoy lo que fué Torriente.

Lo que sigue siendo Massaguer...

La boda de Abela tenía que constituir un tema interesante para la crónica.

Se celebró ayer a las once de la mañana en la Capilla de San Agustín del Reparto Almendares.

¿Quién su elegida?

María del Carmen Alonso.

Señorita que es un dechado de bondad, delicadeza y gracia, dotada de singulares encantos por su sencillez, por su trato y por su belleza.

En la ceremonia, efectuada sin pompa y sin ruido, ofició el Padre Ramón de Diego.

Muy interesante al pie del ara santa de los amores, lucía la señorita Alonso como complemento de sus galas nupciales un ramo, creación del jardín **Milagros**, que era obsequio del galante cronista de **Información**, el amigo y compañero querido Miguelito Baguer.

Lindo ramo.

Todo de gardenias.

Fueron los padrinos los padres de la adorable **fiancée**, el señor Maximino Alonso y López, y su distinguida esposa la señora Raimunda González, en representación de la hermana del novio, señora María Isabel Abela de Yanes, impedida de asistir por repentina indisposicion de su hijita.

Testigos.

Por la señorita Alonso.

El doctor Antonio M. de Ayala con los señores José María Coto Leiseca, Gaspar Calvo Vizoso y Julio Pérez Goñi y el compañero muy querido de redacción Panchito Ichaso.

Los directores del **DIARIO DE LA MARINA** e **Información**, respectivamente, doctores José Ignacio Rivero y Santiago Claret, suscribieron el acta en calidad de testigos por parte del artista, en unión del Presidente del Consejo Deliberativo del Distrito Central, señor Ruy de Lugo Viña, del dibujante de **El Encanto**, Luis López Méndez y del señor Victorino Martínez de León.

El matrimonio civil habíase efectuado anteayer, siendo testigos por Abela el doctor Lorenzo Frau Marsal, Jefe de Publicidad y Circulación de **Información**, y por la gentil María del Carmen el doctor Antonio M. de Ayala.

Con dirección al pintoresco hotel **Hershey** salieron después los novios.

Comienzos de su luna de miel.

Que les deseo muy feliz.

EN EL REINA DEL PACIFICO

Viajeros.

Los que llegaron ayer.

Entre el pasaje del **Reina del Pacífico** contábase un grupo de personas conocidas.

Primeramente, el rico hacendado don Miguel Falla Gutiérrez y su distinguida esposa Angélica Alvarez con sus dos bellas hijas, Cristina e Isabel.

Esta última, según está anunciado, contraerá en breve matrimonio con el apuesto joven Celso Gustavo González Hierro.

Antoñico Ruiz.

Amigo muy querido.

Hermano de la Marquesa Viuda de Pinar del Río que regresa de una agradable temporada en Europa.

El doctor Manuel Giménez Lanier, distinguido abogado, que hizo el viaje de ida y vuelta con el señor Julio Blanco Herrera.

El señor Carlos Arnoldson, Cónsul de Suecia, con su distinguida esposa Adriana Serpa.

Un notable especialista, el doctor Arturo G. Casariego, perteneciente al cuerpo facultativo de la Covadonga.

Y entre otros más, los señores Manuel F. Trelles, Gustavo Maribona y Manuel Galdo.

A todos va un saludo.

Con mi bienvenida.

COLEGIO COROMINAS

Un nuevo plantel.

Dotado de todos los adelantos.

Es el Colegio Corominas, de primera y segunda enseñanza, para niños, situado en Neptuno entre Gervasio y Belascoaín.

Se bendijo el local el martes, día de la Patrona de Cuba, con gran solemnidad.

Pero sin ostentación.

Sin fiesta.

Actuaron como padrinos el señor Isidro Corominas, conocido y estimado comerciante de esta plaza, y su bellísima hija Carmelina.

Fué también esta señorita la madrina de un nuevo y elegante ómnibus con el cual el Colegio María Corominas amplía su servicio de transporte en el presente curso escolar.

El Colegio Corominas, que es para varones, está al lado del Colegio María Corominas, exclusivo para señoritas, de justa y reconocida fama.

Funcionarán ambos bajo la dirección de la experta, culta e inteligente doctora María Corominas de Hernández.

Un buen plantel.

Llamado al mejor éxito.

EN LA FESTIVIDAD DE LAS MARIAS

Flores...

Una gran exposición.

La mantendrán abierta mañana durante todo el día con motivo de ser la festividad del Dulce Nombre de María, la **Casa Trías**, el famoso y elegante jardín del Vedado.

Con las flores más lindas de la estación azucenas de colores, dalias, gladiolos se exhibirán también las lindas ánforas griegas que ha traído de París.

Una variedad de estilos.

Preciosas todas.

JUNTA DIRECTIVA DE LA ASOCIACION DE EMIGRADOS

La Directiva Nacional de la «Asociación de Emigrados Revolucionarios Cubanos» celebrará junta el domingo próximo, día 13 del corriente, a las dos de la tarde, en su local social de Avenida de Bélgica número 11.

En caso de no haber quorum a dicha hora, se llevará a efecto la misma, de segunda convocatoria, a las tres de la tarde del día mencionado.

Distintos asuntos de interés ha de tratar la Directiva Nacional de la institución patriótica.

Regale FLORES

con el sello de elegancia tan imitado pero nunca igualado que caracteriza los trabajos de CASA TRIAS

...Regale flores:

Casa TRIAS

F-4338 --- F-4341
F-2514 --- F-2824

FUERA DE LA CIUDAD

Una boda elegante.

Fuera de la ciudad.

Tendrá efecto el sábado diecinueve del corriente en la Iglesia de San Hilarión de Guanajay y está llamada a revestir los caracteres de un acontecimiento social.

Serán contrayentes la bellísima y muy graciosa señorita Adelfa Castillo y González y el doctor Víctor Manuel García y Angulo, talentoso Consultor del Ayuntamiento de Marianao.

Para ceremonia de tantas simpatías lucirá aquel templo un regio adorno floral que ha sido encomendado a **El Clavel**, el gran jardín nacional, de los hermanos Armand.

Del mismo jardín será el ramo.

Una creación.

La enamorada pareja será apadrinada por los padres de la gentilísima **fiancée**, el señor Juan Castillo y Pérez, uno de los más antiguos y acreditados comerciantes de la villa de Guanajay, y señora Irene González de Castillo.

Como testigos por parte de la novia firmarán el señor Wifredo Fernandez, Senador de la República; el señor Ramón de León, Representante por Oriente; el señor Ignacio Medrano, Ingeniero de la Provincia de Pinar del Río; el señor Martín Mora, Representante por Pinar del Río, el doctor Alfonso Rivero, Alcalde de Candelaria; el teniente José V. García Angulo; el señor Patricio Sánchez López; el hacendado señor Manuel Antonio Balsinde y el señor Vicente Santo Tomás, antiguo y muy querido vecino de Guanajay.

A su vez, como testigos del novio, firmarán el teniente coronel doctor Antonio Mesa, Auditor del Ejército, el señor José Fariñas, Alcalde municipal de Marianao; el señor Manuel Vega, Presidente del Consejo Provincial de la Habana; el doctor Juan Ignacio Justiz, Juez de Primera Instancia de Marianao; el doctor Fidel Vidal, Juez Correccional de Marianao; el señor Segundo Mederos, Secretario del Ayuntamiento de Marianao y los señores Cándido González y Antonio Calves.

Como **flowers girls**, regando de pétalos la senda de los novios, irán los niños Magda Rivero y Castellanos y Henry Cinta y Lorenzo.

El automovil que conducirá a la feliz pareja lucirá un bellísimo adorno floral, obra también de **El Clavel**, el edén de los Armand.

Boda elegante.

Que me propongo reseñar.

LA VIUDA DE BOLIVAR

Una pérdida dolorosa.

Muy sensible.

Ha sido la muerte de la señora Luz Pulgarón viuda de Bolívar, ocurrida en su residencia de esta ciudad, la casa de Cerrada del Paseo número 1 A, altos.

Una dama respetable, de altas virtudes, la que desaparece para siempre.

Su entierro será hoy.

A las nueve de la mañana.

Entre sus hijos, que la lloran desolados, cuéntase el agente de anuncios de este periódico, mi querido amigo Casto Bolívar y Pulgarón.

Reciba mi pésame.

Muy sentido.

GUSTAVO DORIA

Operado.

De las amigdala .

Así se encuentra, desde la mañana de ayer, el joven muy simpático y muy querido Gustavo Doria de la famosa Casa Dubic.

Operación que sufrió en la Quinta de Dependientes de manos del afortunado especialista doctor Carlos B. Toledo Oses.

Pasó bien el día.

Sin alteración alguna.

Enrique FONTANILLS

El Día de Ayer en PALACIO

Despachó el Presidente ayer con los Secretarios de Gobernación, Estado, Agricultura y Sanidad; últimó asuntos con el de la Presidencia y recibió la visita del doctor Viriato Gutiérrez.

EL DR. RODRIGUEZ RAMIREZ

Según nos informó ayer el doctor Rodríguez Ramírez, ya ha introducido a su proyecto de reforma constitucional las enmiendas contentivas de los puntos sugeridos últimamente por el Jefe del Estado.

EL CENSO

Según declaró el Secretario de Justicia, los trabajos del Censo comenzarán del 15 al 20 de este mes.

EL GRAL. HERRERA

Desde hace tres días, se encuentra descansando en el balneario de San Diego, el Jefe del Ejército, General Herrera, encontrandose encargado de los asuntos del alto mando el Brigadier Lores.

LOS ASCENSOS EN LA POLICIA

El Secretario de Gobernación recogió ayer la firma del Presidente en los decretos sobre el movimiento de ascenso en la Policía Nacional.

AGRADECIDO

El coronel Rangel, Jefe del Distrito de Camagüey, fué portador ayer de un mensaje de gratitud al Ejecutivo por su ascenso a teniente coronel, del comandante Vilató.

Medias de Seda "Cuba" Garantizadas

LA ISLA DE CUBA
MAXIMO GOMEZ 55 y 57
LA CASA MAS POPULAR — LA QUE MAS BARATO VENDE

Servicio de Lunch en el Primer Piso

Lo mismo le costará menos

La distancia entre dos puntos y el objetivo que nos obligue a un viaje, pueden ser cubiertos igualmente si Vd. viaja en un automóvil caro, como si lo hace en uno de menos precio. El negocio, la visita o el paseo se realizan, con la única diferencia de que le cuesta menos.

Del mismo modo puede Vd. cubrir sus necesidades al reponer su vestuario o los ajuares de su casa, si los adquiere en una tienda de precios económicos como la nuestra. Poseerá los mismos artículos, complacerá sus gustos y sus lujos, pero le costarán menos.

SEDAS DE COLOR ENTERO

Seda espejo, en 35 colores de moda, a	0.30
Seda espejo, superior, de brillante colorido, a	0.68
Crepé de seda artificial, todos colores, a	0.45
Georgette, color entero, desde	0.55
Flat crepé, lavable, colores y duración probadas, . .	1.25
Crepé Romano, "Extra", para trajes de gran vestir	1.45
Fují de seda, en una línea de 40 colores, a 0.50 y . . .	0.70

Y una preciosa variedad en sedas para entretiempo, con las más variadas y caprichosas estampaciones, marcadas con precios que le permitirán vestir "como antes" gastando a tono con los tiempos de ahora.

NOTICIAS TELEGRAFICAS DEL INTERIOR, POR NUESTROS CORRESPONSALES

AUTOPSIA AL CADAVER DE UNA MESTIZA

CAMAGüEY, septiembre 10 (por telégrafo)

Los médicos forenses practicaron hoy la autopsia de la señora Inocenta Almorana, mestiza de sesenta años, casada con Pablo Santana Torres que murió sin asistencia médica en su domicilio del reparto Torres Blanca, certificando su muerte por hemorragia por parto, muriendo también el feto masculino por asfixia y por dilatación de la expulsión.

En las márgenes del río San Diego final de la calle Martí que encontrado por el sargento Miguel Fernández el joven Angel A. Navarro de 24 años, vecino de Maximiliano Ramos 46 quien fué llevado en estado preagónico a la casa de socorro, presentando una herida de proyectil de arma de fuego de mediano calibre en la región epigástrica y de salida en la lumbar izquierda. No obstante el grave estado declaró que se hizo el disparo por estar aburrido de la vida. Llevado al hospital, será operado inmediatamente.

Corresponsal.

ACUSADO DE LESIONES

GUANABACOA, septiembre (Por telégrafo)

Hoy se presentó al oficial de guardia en la jefatura de policía el mestizo José Luis Martínez Larzo de 21 años de edad, soltero, vecino de Luz catorce, manifestando que se había enterado estar acusado por Dionisio Reinoso Martínez de haberlo herido grave, con un cuchillo en la noche de ayer al sostener ambos discusión, negando ser el autor de dicha herida, toda vez que es amigo del herido, con quien no ha tenido disgusto alguno.

Ingresó en el vivac a disposición del juez de instrucción.

Corresponsal.

PROTESTA DE LA ASOCIACION DE COLONOS DE SAGUA DE TANAMO.—UN PROCESADO EN LIBERTAD

SANTIAGO DE CUBA, septiembre 10. Por telégrafo.—En los salones del Ayuntamiento de Sagua de Tánamo se reunieron en sesión secreta los componentes de la Asociación de Colonos celebrando una importante reunión. En dicha sesión—según hemos podido conocer—se trató sobre la actitud de la Atlantic Company, que pretende suprimir totalmente el colonato, lesionando con esa medida si se llega a llevar a efecto, los intereses del pueblo.

EN LIBERTAD

El Juzgado de Instrucción de esta ciudad, ordenó hoy la libertad de Reinerio López e Isidro Quesada, acusados por el teniente de la policía municipal Alfredo Boubet de atentado. El Juzgado estima que con las pruebas que hay hasta ahora no se justifica la acusación de que se les ha hecho objeto.

CORRESPONSAL.

SE FRACTURO LA PIERNA AL CAERLE ENCIMA EL CABALLO

CIENFUEGOS, septiembre 10. Por telégrafo.—En la carretera de Rodas, al resbalar el caballo que montaba cayéndole encima, sufrió una herida contusa, con fractura de la pierna izquierda por la región inferior, Vicente Sarmiento Mena, natural de Cienfuegos, vecino del barrio Paraíso, quien después de ser asistido en emergencias pasó al hospital Luis Perna.

Su estado es de gravedad.

—Eusebio González Ojeda, natural de Palmira, dueño y vecino de la finca San Antonio, fué asistido en emergencias de una herida, incisa situada en la región lateral del cuello de pronóstico grave, la que le causó con una mocha Rafael Ulacia, individuo que despidió del empleo que tenía en la expresada finca por no necesitarlo. Ulacia no ha sido detenido. Del caso se dió cuenta al Juez de Instrucción.

CORRESPONSAL.

LE HIZO AGRESION CON UN CUCHILLO

C. M. CESPEDES, septiembre 10. (Por telégrafo)

El ciudadano Cristóbal Sánchez, vecino de la finca San José, en este término, denunció ante el jefe del puesto del Ejército que al transitar por el camino conocido por La Quincena, salióle al encuentro José López Vega, con un cuchillo, intentando hacerle agresión, por lo que trató de huir alcanzado con el cuchillo al caballo que cabalgaba, ocasionándole dos heridas profundas, las cuales estima el denunciante que le ocasionaron la muerte al referido animal. Con dichas diligencias se dará cuenta al Juzgado Municipal.

Corresponsal.

MATERNIDAD COMPROBADA

RANCHO VELOZ, septiembre 10. (Por telégrafo)

Se ha podido comprobar que Gabriela Gutiérrez, es, efectivamente, madre de Pedro Gutiérrez, presunto matador del valet Cifuentes. Hay error en la edad de ambos, Gabriela y Pedro son naturales de este pueblo, donde residieron muchos años, siendo conocidos.

Pedro no fué nunca inscripto en el Registro Civil.

Corresponsal.

FALLECIO EL SR. RICARDO GALAINENA

GUANAJAY, septiembre 10. DIARIO, Habana. (Por telégrafo)

La sociedad de este pueblo atraviesa en estos momentos por la honda pena de haber perdido a uno de sus miembros más queridos, el señor Ricardo Galainena, quien falleció hoy en medio del cariño de sus familiares y amigos.

El finado era uno de los más antiguos y queridos vecinos del pueblo. Reciban su hermano el doctor Luis Galainena, ex-Director del Hospital San Rafael y sus otros familiares nuestro más sentido pésame.

Corresponsal

En Aluminio
LO QUE USTED QUIERA
Variedad Completa de Artículos
¡TODAS LAS CALIDADES!
¡TODOS LOS PRECIOS!
VEA:
BATERIA DE COCINA, 20 PIEZAS, solo $8.00

OLLAS 4 LITROS 85cts.
LOCERIA Y CRISTALERIA
"La Mariposa"
GALIANO 56
TELEFONO M-6127
Envíos al interior con flete adicional.

¿TOSE?
PRUEBA GRATIS
ALQUITRÁN Legítimo de PINO POR SARRÁ
Sólo una muestra a cada persona mediante la presentación de TRES PERIODICOS COMPLETOS en la Droguería Sarrá.

DE EFECTO SEGURO
en el tratamiento de las Afecciones de las Vías respiratorias
CATARROS, BRONQUITIS, RESFRIADOS
COQUELUCHE
ASMA
JARABE DARTY
La TOS desaparece pronto con su uso
Combate la GRIPE
Laboratoires H. CASSETTE & Cie, Ex-Interno de los Hospitales de París. 11, Rue Saulpic, PARIS-VINCENNES
De venta en las Droguerías SARRA, TAQUECHEL, JOHNSON, y todas Farmacias.

M.E.C.D. 2016

En Hollywood

Con Lolita Fontana

Ya Hollywood se engalanó para celebrar el 1550 avo aniversario de la fundación de Los Angeles y ahora se verán las calles de ambas ciudades adornadas de mantones españoles, panderetas, campanas estilo misión y banderolas con los colores de la fiesta, rojo amarillo y verde. Muchos de los angelinos y hollywoodenses están aprendiendo español para constibuir a la atmósfera "spanish" que requieren los festejos. En las tiendas, los dependientes visten de blanco con cinturones de seda color "fiesta" y a todos se les ha enseñado a decir "buenos días", "si señor" y "adios". Ahora no es extraño oir que a una señorita se la reciba con el 'buenos días" seguido de el estudiado "si señor".

¿Las nuevas de Hollywood? En los talleres de costura de la Metro se está bordando un suntuosísimo vestido que usará Greta Garbo en su próxima película "Mata Har"; que llevará bordados doce kilos de chaquira.—John Gilbert ha declarado que está cansado de "estas rubias estandardizadas de Hollywood" —refiriéndose sin duda a su ex-esposa, la blonda Ina Claire,—y ahora para cambiar, ,se le ve por todas partes con una princesa hawaiiana una de las que vino con la linda "Reri" la protagonista samoana de la obra maestra de Murnau, "Tabu". A propósito de John Gilbert, en su nueva película "Al Oeste de Broadway, trabaja al lado de El Brendel, el simpatiquísimo cómico sueco que ha sido "prestado" por la "Fox" a la "Metro" para trabajar en dicha producción. Gloria Swanson no niega que **tiene predilección** por Mr. Michael Farmer joven millonario inglés que la acompañó en su viaje desde Europa y aunque no lo dice, probablemente habrá boda pronto, tan pronto como Monsieur el Marqués acabe de arreglar su divorcio en París. Lo bonito sería que en lugar de ser una sola boda, fueran dos, Constance Bennett, que apropósito anda con Monsieur en la ciudad luz, tampoco niega que está enamorada y sin temor a equivocarnos profetizamos que habrá un noble en la familia real del teatro: La Familia Bennett.

¿Sabia Ud. que...? Adolfo Menjou tiene 250 trajes y que para guardarlos necesitó mandarse hacer dos grandes armarios incrustados en la pared, uno que mide cincuenta pies de largo y el otro de quince... Clark Gable, galán joven de 30 años de la Metro, está casado cón una americana de cincuenta y cuatro... Norma Shearrer, Barbara Stanwyck, son dos de las pocas actrices que no usan pestañas postizas... La mejor amiga de Lolita del Río es Ann, la esposa de Don Alvarado... Billie Dove, jovencita ingenua del cine tiene el cabello blanca de canas... Norma Talmadge y Mary Pickford son de las actrices mejor conservadas en Hollywood y las dos pasan de los cuarenta.... Gloria Swanson vive en frente de Charlie Farrell....Lupe Velez y Gary Cooper vivían en casas contiguas, **vivian** porque desde el rompimiento de ambos, se ve en la casa de Gary un anuncio de "Se Vende Esta Casa".... Greta Garbo jamás ha dado una entrevista. Todos los escritos que sobre su persona salen en los magazines o periódicos, son inventados por sus autores asistidos para el caso por el departamento de publicidad del estudio.

Lo que vi esta semana: En el Cocoanut Grove del Ambassador: a Norma Talmadge vestida de crepé roma blanco bailando con Gilbert Roland o sea Luis Alonso, Gloria Swanson vestida de calle con un traje sastre negro y un sombrerito imperio adornado con la imprescindible pluma llorona, fumando en una mesa al lado de su nuevo "entusiasmo" Michael Farmer, John Boles cenando alegremente al lado de su esposa, una rubia muy guapa y un grupo de quince personas invitadas de Boles, Jean Harlowe, la vampiresa del cabello color platino, bailando tango, varias muchachas de sociedad comentando lo bien parecido que es John Boles fuera de la Pantalla, mas aun que lo que es en ella. Y por otros rumbos: a la colosal y única Mimi Aguglia, plegándose modestamente al recibir una ovación en un teatro local y alguien del público exclamando a sotto voce: "He allí lo verdaderamente grande y lo que en realidad vale". Una verdadera constelación hollywoodense en el teatro Griego al aire libre de Hollywood, oyendo a Rodolfo Hoyos cantar en "Lucía": Ramón Novarro, John Barrymore, Lawrence Tibbett, José Mojica, Ruth Chatterton, Ralph Forbes, Edwin Carewe, José Crespo, Catalina Barcena, Gregorio Martínez Sierra, Lupe Velez y muchos más... Marilyn Miller comiendo en el Brown Derby con Don Alvarado quien está separado de su esposa Ann y, los rumores dicen, anda enamorado de la rubia "Sally" de Broadway.... William Haines tomando el lugar de su chofer en su kilométrico coche para evitar ser reconocido en el boulevard... Gloria Swanson en un Ford negro saliendo de su palaciega casa en Breverly Hills, evidentemente para no ser reconocida pues Gloria tiene coches como dedos en la mano....

Y ahora hasta la vista...

Han Quedado...

(Continuación de la PRIMERA)

Anteriormente la Legación paraguaya había entregado otra nota acusando a los bolivianos del sangriento choque. En muchos detalles los dos informes son semejantes, difiriendo sólo en que los paraguayos dicen que el comandante Estigarridia ha comunicado al Ministerio de la Guerra en Asunción, que un soldado paraguayo y un oficial y cuatro soldados bolivianos perecieron en el combate. La versión de Bolivia dice que sus bajas fueron un muerto y un herido grave, no mencionando las de los paraguayos.

Esta noche no se había convocado ninguna reunión de los diplomáticos neutrales para considerar la cuestión; pero los funcionarios norteamericanos mencionan dos posibles líneas de conducta de aquellos en la situación actual. Una consiste en una proposición general sobre lo que han de hacer ahora Paraguay y Bolivia. La otra que cada Gobierno neutral haga por separado a las cancillerías de Asunción y La Paz, una sugestión de procedimiento.

Continuó el...

(Continuación de la PRIMERA)

AGREDIDO DURANTE EL SUEÑO

Comparecieron en la sesión de ayer los doctores Barreras y Govantes, peritos autopsiantes, quienes ratificaron el que la víctima fué agredida y muerta durante el sueño, no habiendo podido defenderse. Al serles puesta de manifiesto la barra de hierro ocupada, manifiestan que con ella pudo haberse matado a Krakauskas.

LAS RELACIONES DE VICTIMA Y VICTIMARIO

Depone, después, Soliomanas Kandrotas, quien tiene necesidad de intérprete. Conoció a Tomasius desde que llegó a la Habana, próximamente un mes antes de su muerte. Residía el deponente en Habana 224, junto con siete personas más. En un cuarto de la casa se permitio a Krakauskas guardar su baúl y ropas, pero no dormía allí, por no gastar. Recuerda que Tomasius dijo que regresaba a su país y que el pasaje le costaba $95.00.

Juozas y Tomasius se hicieron buenos amigos, y se les veía frecuentemente juntos y repetidas ocasiones preguntaba el uno por el otro. El procesado dormía en la misma casa en que lo hacía la víctima, pero después Krakauskas dejó de dormir y sólo iba a afeitarse y lavarse.

Tomasius dijo el domingo, poco antes de ser muerto, que el lunes, o sea el día siguiente, a primera hora iría a recoger sus pertenencias, pues embarcaba ese día para los Estados Unidos. Era el 18 de Mayo. El testigo se levantó antes de las seis, sin ver a Tomasius, y a las nueve supo que lo habían matado, no viendo a Juozas desde ese momento, hasta que lo detuvieron.

Afirmó que era comentario general el que Lukauskas había dado muerte a su compatriota.

Reconoce el testigo la barra de hierro que se le presenta, y que parece fué el arma con que se mató a Krakauskas, como la misma que viera en la Estación de Policía, después de ocupada.

Nunca conoció a Lukauskas con otro nombre y negó que los lituanos cambiaran de generales para embarcar a los Estados Unidos.

Sabe que el procesado escribió a su padre el año anterior, incluyendo un peso en la carta, pero nada sabe sobre la contestación que le diera como tampoco del dinero que pudiera tener Tomasius, aunque siempre se decía que sólo tenía para el pasaje.

LA BARRA DE LA CAMA

Surge de nuevo la barra de la cama, con el testigo Enrique Simón, quien afirmó que se dijo que alguien vió a Lakauskas cogiendo la barra en la azotea, y escondiéndola en el pantalón. Vió a víctima y victimario juntos y en el lugar del hecho vió la barra, que estaba un poco aplastada, seguramente por el golpe dado a Krakauskas, en el cráneo.

Finaliza el acto de ayer con la declaración de Joaquín Martínez Soto, el sereno del hospedaje «La República.» Recuerda que el procesado se hospedó el 17 de Mayo allí, sin precisar la hora, estando con María Dreke; también estuvo un mes antes, el 17 de abril ,con Margarita Rabasa, dándole aquél a guardar al deponente $50 y entregándole sesenta centavos por el hospedaje.

NO LO VIO SALIR

Cuando el declarante se retiró a las cinco de la mañana, cree que Lukauskas estaba allí, pues no lo había visto salir. En cuanto a la Dreke estuvo poco tiempo. Los magistrados del Tribunal hacen repetidas preguntas al testigo, animados por su asombrosa memoria, pero Martínez Soto precisa todos los detalles sin inmutarse; respecto al nombre con que se hospedó afirma que usó el de Johan Faber.

HAN COMENZADO YA LAS HOSTILIDADES ENTRE LAS FACCIONES CHINAS

HONG KONG, septiembre 10 (A. P.)— En el distrito montañoso del Sur de la provincia de Kiangsi comenzaron hoy de nuevo las hostilidades entre las tropas del Gobierno nacionalista de Nankin y las del Gobierno insurgente de Cantón.

La lucha comenzó cuando las tropas de Nankin, que se supone estén formadas por el décimonono Ejército al mando del general Chen Ming-Shu, aparecieron repentinamente ante una concentración de fuerzas del Sur.

También se está combatiendo, según las noticias recibidas, en Hengchow, Hunan. La invasión de las tropas cantonesas de la provincia de Hunan, que es también territorio de Nankin, se confirmó ayer.

No Comenzará...

(Continuación de la PRIMERA)

na, Matanzas y muy pocos, casi ninguno, de las Villas.

No obstante, se espera que la Reforma obtendrá los votos exigidos que son 85.

Los cálculos hacen creer que no faltarán esos votos.

La Cámara se compone actualmente de 128 representantes. De ellos están ausentes en los Estados Unidos los doctores Carlos M. de la Cruz, Ramón Zaydin y Juan Espinosa. Recluídos por los sucesos políticos Santiago Verdeja, Miguel Angel Aguiar, José Meneses Comas y Pedro Martínez Fraga. Han manifestado su propósito de no intervenir en los debates de la Reforma los congresistas que integran los grupos de «independientes» y «ortodoxos». Todos suman 23 ó 24 individuos.

Así y todo los defensores de la Reforma cuentan con cien votos seguros para la Reforma.

Declarada permanente o suspendida la sesión del lunes, ignórase si continuará el martes u otro día de la semana próxima.

Lo cierto es que ello no pasará de este mes de septiembre.

INTERESES POLITICOS

Se creyó en un principio que no asistiendo a las sesiones para la Reforma ni los «ortodoxos» ni los «independientes» los debates se desenvolverían sosegadamente, sin agitaciones, pero no será así, pues orientales y habaneros defenderán el restablecimiento del Ayuntamiento de la Habana, frente a los matanceros, pinareños y villareños identificados con el doctor Vázquez Bello para mantener el Distrito Central.

El señor Cisneros, líder de la restitución, se propone presentar la batalla en la Cámara seguro de ganarla.

Por otra parte los orientales y camagüeyanos, reunidos en torno a la candidatura presidencial del Gobernador Barceló, no votarán aquellos artículos que consideren ventajosos para determinados intereses políticos, especialmente los del doctor Vázquez Bello.

Así pues, combatirán la elección por compromisarios para senadores, Presidente y Vicepresidente, la permanencia del Distrito Central y la no celebración de elecciones para senadores en 1932.

Tenemos entendido que orientales y camagüeyanos están entrenándose para los debates políticos que originen algunos artículos de la Reforma.

Y no dejarán pasar aquellos que lesionen los intereses que ellos van a defender.

Por las trazas parece ser que los debates reformistas van a alargar las sesiones más de lo que se creyó hasta ahora.

Lo que Hace el...

(Continuación de la PRIMERA)

nos inspiran estos comentarios, las conclusiones aprobadas en una de las últimas reuniones celebradas por los miembros del Poder Ejecutivo con los representantes del Banco de la República y de las instituciones privadas de crédito, después de oído el parecer de la Cámara de Comercio y otras corporaciones que expusieron sus puntos de vista, son las siguientes:

«Primero: Restricción y limitación de ciertas importaciones cuya lista se formará con intervención de una comisión de expertos aduaneros.

Segundo: Establecimiento de tarifas diferenciales que faciliten acuerdos comerciales con otros países.

Tercero: Nuevo estudio analítico del presupuesto de la Nación mediante la adopción de economías que permitan compensar la merma de la renta aduanera, rebajándose al efecto las partidas destinadas a los gastos, y estableciéndose además un impuesto a los sueldos y altas jubilaciones, servidas por las rentas generales, medida ésta que se hará extensiva al personal de todos los entes autónomos del Estado.

«Cuarto: Cumplimiento estricto de todos los servicios de deuda, intereses y amortizaciones, aun a costa de los mayores sacrificios para el país».

Hay en estas conclusiones algo que, quizás, pudiera afectar nuestros intereses; pero hay, en cambio, algo que pudiera beneficiarlos si llegado el caso, y desgraciadamente hacia él vamos, tuviésemos que adoptar nuevas medidas drásticas por virtud de nuestra progresiva crisis económico. financiera: aludimos al primero y al último de esos cuatro puntos. Mas no es esto precisamente lo único que nos ha inducido a comentar los esfuerzos que realiza el Uruguay para salir de la angustiosa situación en que se halla, sino todo lo expuesto y especialmente los procedimientos inteligentes que nasta ahora han seguido el Presidente y la rama colegiada del Poder Ejecutivo para obtener la colaboración de entidades que, aunque sólo sea atendiendo a razones técnicas, siempre deben ser consultadas en circunstancias como las que atraviesa aquel querido país.

El Gobierno...

(Continuación de la PRIMERA)

(AP).—El secretario de Estado, Jenaro Estrada, se negó esta noche a decir si la nota que cablegrafió ayer a Ginebra haciendo constar que México jamás ha «admitido» la Doctrina de Monroe, constituye una reserva a la aceptación de la invitación que se ha hecho a este país para que ingrese en la Sociedad de las naciones o si ha tratado simplemente de aclarar su política exterior.

Los observadores señalan que si la nota significa una reserva se necesitará la contestación de Ginebra para saber si la Liga puede admitir a México, por cuanto al artículo veintiuno del convenio menciona la validez de la Doctrina.

NO CONCEDEN IMPORTANCIA AL ASUNTO

WASHINGTON, septiembre 10. (AP).—Mientras el secretario Stimson se negó a comentar la reserva adoptada por México en relación con la Doctrina de Monroe, los funcionarios del Departamento de Estado se muestran inclinados a restar importancia al asunto, haciendo referencia a las declaraciones hechas recientemente en un discurso por el subsecretario de Estado, Mr. Castle.

El Comité...

(Continuación de la PRIMERA)

debate en condiciones que todos los congresistas puedan tomar parte en el mismo,, aun cuando por razones de índole política se abstengan voluntariamente de hacerlo. Pero sin que les prive de la libertad de hallarse presentes en el debate, ninguna otra razón.

Se nos informa que el acuerdo sobre el particular será unánime y que inmediatamente se dará cuenta del mismo a la Cámara con objeto de que ésta, por medio de una resolución, se dirija a las autoridades competentes solicitando la ex-carcelación de los representantes detenidos.

Ya, relacionado con este asunto, la Cámara fué notificada, a los efectos de la aplicación del fuero parlamentario de la inmunidad, que los congresistas Verdeja, Meneses, Aguilar y Martínez Fraga, fueron sorprendidos en flagrante delito, es decir: cuando trataban de levantarse en armas contra el Gobierno.

El sub-líder del Partido Conservador en la Cámara doctor Evelio Alvarez del Real, autor con otros compañeros de la solicitud de excarcelamiento de los congresistas, ha dirigido al doctor Rafael Guas Inclán una carta en la que le pide su ayuda material para el logro de los propósitos de los conservadores.

Hay la coincidencia de que los señores Aguiar, Verdeja, Martínez Fraga y Meneses militan en el Partido de la minoria.

Ayer el doctor Alvarez del Real habló respecto de su carta al doctor Guas en la Jefatura de Despacho de la Cámara e hizo con relación a ellas, las siguientes declaraciones:

—Creo que el valor principal de la Reforma no consiste en producir simplemente determinadas consecuencias jurídicas. Lo esencial es producir consecuencias y bienes de orden moral superiores a toda ilusión doctrinaria.

«El problema cubano no está solamente en las deficiencias del régimen. No podemos ni debemos engañarnos diciendo que la cuestión es derecho constitucional. Esta es una parte de la cuestión, pero no toda la cuestión. La solución hay que buscarla fundamentalmente en la concordia; en la fraternidad, en la unidad moral y material de los partidos y de los corazones. Esta es la fórmula suprema a que apelan los pueblos con sabias tradiciones políticas en las grandes crisis nacionales, tal cual acaba de hacerlo Inglaterra.

Añadió:

—La revisión de nuestra vigente Carta Fundamental se hace con vistas al futuro, que debe sancionarla por los beneficios que lleva en sí. Esto quiere decir que en las responsabilidades que la tal revisión entraña debemos participar por igual los congresionistas que la emprendemos como los que ahora están en prisiones, porque ellos forman parte del grupo que propusieron la Reforma. Todos en absoluta libertad de acción, no habrá en lo porvenir quien pueda eximirse de responsabilidad. Los que no intervinieron, porque se abstuvieron de combatir, los errores en que incurrimos. Que no haya nadie que diga algún día: Estuve impedido de evitar a tiempo esos males que ahora palpamos.

El doctor Evelio Alvarez del Real propondrá al Comité Parlamentario que la Cámara celebre una sesión ordinaria el martes para resolver la situación de los representantes presos. Desea que previamente sean puestos en libertad. Y entonces acometer con o sin ellos en el hemiciclo la discusión de la Reforma.

—Materialmente—dice Alvarez del Real—podemos prescindir de sus votos, porque tenemos los suficientes para aprobar la Reforma, pero es necesario que se les coloque en situación de venir a la Cámara a debatir con nosotros la revisión constitucional iniciada por ellos precisamente.

Rensoli y Del Pino...

(Continuación de la PRIMERA)

gido una delicada cuestión entre ambos y el Secretario de Sanidad, doctor Rodríguez Barahona.

Sin llegar a un rozamiento puede asegurarse que se ha planteado un serio problema por cuanto disiente del criterio de los referidos directores, el secretario Rodríguez Barahona.

Esta divergencia de opiniones provocará sin duda una serie de «pourparlers» entre las tres más altas autoridades del Departamento, sin que podamos predecir los resultados.

Pues los doctores Rensoli y del Pino se oponen tenazmente a lo que se ha dado en llamar «trasiego de empleados»; a cesantías y nombramientos y cambio de funciones, limitación de algunas y ampliación de otras, en los diversos sectores que integran el Departamento.

Entienden que la Sanidad cubana, esencialmente, es un organismo de carácter técnico, donde los funcionarios—médicos, farmacéuticos, químicos, etc., etc.—se han especializado en sus respectivas labores como expertos o profesionales.

«Esos viejos servidores de la Sanidad—dicen—que se han aplicado desde hace muchos años a sus tareas con extraordinario interés, no pueden ser sustituidos imprevisoramente por otras personas, que aunque competentes por su inteligencia y saber, carecen de la práctica y la experiencia que dan el contacto constante con la materia a que se dedican.

En una palabra: que ni el director de Beneficencia ni el director de Sanidad admiten que sea posible mezclar los intereses políticos con los intereses de salubridad, ni que para proveer las plazas que están amenazadas de vacar, se sustituyan a los técnicos por legos, sin embargo del mucho deseo en servir las aspiraciones legítimas de los políticos.

La cuestión planteada por los doctores del Pino y Rensoli va tomando cuerpo y adquiriendo auge, siendo muchos los que participan de su criterio.

Así las cosas y examinadas con imparcialidad la sensata opinión de los referidos directores, espérase que muy pronto se solucione en favor de la Sanidad y su buen nombre, el problema surgido al calor de la política militante.

Hoy se Reunirá...

(Continuación de la PRIMERA)

ron el miércoles de la presente semana; de las declaraciones que allí hicieron los fabricantes, sobre las necesidades que acosan a la industria, no quedándole otro recurso que el de hacer el reajuste que viene recabando desde hace meses, por que en los estudios hechos, tienen que rendirse a la evidencia, de que la industria desaparece si no tratan de impedirlo por todos los medios a su alcance.

Una Moción a la Comisión de Defensa del Tabaco

En la reunión celebrada por la Comisión de Defensa al Tabaco, los comisionados obreros hicieron presente al general Molinet, secretario de Agricultura, que en estos momentos podría prestarles una ayuda eficaz, interesando del Jefe del Estado que se dejara a los obreros celebrar las reuniones que las colectividades obreras de la industria necesitan, para estudiar y resolver el problema y van a deliberar con los señores fabricantes, pues sin libertad de acción, no podrían actuar con las garantías necesarias, para discutir los asuntos que les afectan. El general Molinet, les ofreció ser portador de sus deseos ante el Presidente de la República.

Los comisionados obreros, presentaron una Moción para defender la elaboración del tabaco, y evitar el descrédito de la industria del tabaco de Cuba.

La libre elaboración y los tabacos a centavo

Dice la moción aludida, que se está vendiendo tabaco de la peor calidad, por todas partes, a consecuencia de la libre elaboración que se ha desarrollado y que lo mismo en vidrieras que particularmente, se están detallando esos tabacos en algunos lugares, a centavo el tabaco, lo que constituye un descrédito para la industria.

Relleno de envases

Afirman que la libertad para la elaboración y venta de este tabaco, se presta al relleno de envases, con sólo la colocación de los sellos y que los turistas que nos visitan, adquieran ese tabaco que desacredita nuestro producto, así por el precio como por la calidad.

La restricción de la elaboración

Se propone a la Comisión, que se gestione lo conducente, a fin de que no pueda elaborar tabaco, quien no sea propietario de una marca, mediante el cumplimiento de los requisitos que la Ley exige.

Una Comisión

Que se nombre una Comisión integrada por un miembro de la Federación Nacional de Torcedores de Cuba; otro por la Unión de Fabricantes de Tabacos y Cigarros y un técnico por el Gobierno, a fin de que asesorados por el letrado consultor de la Unión de Fabricantes, que podría informar a dicha Comisión, de las leyes que actualmente están vigentes en relación con la industria, para que, conocido el informe del letrado, pudiera la Comisión hacer un estudio de las medidas que podrían adoptarse para organizar la elaboración y la venta del tabaco, en forma que beneficiara a la industria y la defendiera de esos métodos que puestos hoy en práctica, tienden al descrédito de nuestro tabaco, y por ende, a la destrucción de la industria.

La Comisión hizo suya la moción presentada.

Se Trata de...

(Continuación de la PRIMERA)

tarde, se trató del retiro de $7.280,000 de bonos de estabilización azucarera, que corresponden a las 260,000 toneladas de azúcar segregadas en el primer año del plan Chadbourne.

Se trató, también, de la mayor restricción eventual de nuestra próxima zafra, que Mr. Chadbourne afirmó rotundamente que no será necesario ese nuevo sacrificio, teniendo en cuenta la inevitable restricción de la producción azucarera europea en la próxima zafra y la actual situación estadística mundial y norteamericana, francamente favorable para Cuba.

Se discutió acerca de la repartición entre Cuba, Polonia, Bélgica, Hungría y Checoeslovaquia, de las 150.000 toneladas de azúcar que Alemania no pudo exportar, cuya repartición proporcional será estudiada el próximo lunes por el Consejo Azucarero Internacional.

Suponemos relacionada con este último asunto una extensa conversación telefónica sostenida con Europa por Mr. Chadbourne en la tarde de ayer.

SE CELEBRARAN HOY HONRAS FUNEBRES EN SUFRAGIO DEL ALMA DEL JOVEN E. HIDALGO

En la mañana de hoy, viernes, a las ocho y media, se celebrarán solemnes honras fúnebres en memoria del estudiante Eusebio Hidalgo Fernández, muerto trágicamente el día 11 de agosto pasado en la Provincia de Pinar del Río.

El piadoso acto tendrá lugar en la Iglesia de Nuestra Señora del Carmen.

CINCO MIL MILLONES DE PESOS EN ORO EN PODER DE EE. UNIDOS

WASHINGTON, septiembre 10. (A. P.)— Por primera vez en la historia, la semana terminada el 9 de septiembre llegaron a cinco mil millones de pesos las reservas oro de los Estados Unidos.

La Junta Federal de Reserva anunció esta noche que el stock oro llegó el miércoles a cinco mil millones de pesos, justos, o sea dos millones de pesos más que en la semana terminada el miércoles dos.

La Entrevista...

(Continuación de la PRIMERA)

lo infranqueable que ha hecho verdaderamente imposible el conseguir noticias sobre el estado de la huelga. El local social, como complemento a las dificultades encontradas por los repórters, continuó cerrado durante todo el día de ayer.

DECLARACION DEL SECRETARIO DEL SINDICATO

Ya casi a la hora del cierre de esta edición pudimos hablar con el señor Manuel González, secretario general del Sindicato de Motoristas y Conductores de la Habana, quien nos manifestó que hoy gestionarían permiso de las autoridades para la celebración de una importante asamblea, que se efectuará probablemente mañana en el local social de la Sociedad de Torcedores de la Habana.

En dicha asamblea se dará a conocer a la masa tranviaria la nueva proposición que ha hecho la Havana Electric Railway Company, por boca del señor Julio E. Fuentes, subdirector de la misma.

Hecha Pública...

(Continuación de la PRIMERA)

sonas para la calle, desafiados, y al encontrarse a poca distancia del lugar de la fiesta, ambos sostuvieron una riña, en la cual Marcos, empuñando una navaja barbera de uso prohibido, que portaba, produjo a Martínez una herida incisa penetrante en la cavidad abdominal, desde el ombligo a la región lumboiliaca izquierda, con salida de las asas intestinales, a consecuencia de la que falleció el herido horas después.

SE SUICIDO UN LABORIOSO OBRERO

YAGUAJAY, septiembre 10. DIARIO Habana. (Por telégrafo)

En la finca «Guainabo» fué encontrado esta tarde el cadáver del laborioso obrero Rafael Hernández, natural de Canarias, el que apareció ahorcado. El suicida es padre del Corresponsal de «El Mundo» en ésta y deja once hijos en la orfandad. Se desconocen los motivos que lo indujeron a tomar tal determinación.

Corresponsal.

DETENIDO POR HURTO

Pertenece a una banda que se dedica a este ilícito negocio

Los vigilantes M. Puentes y A. González, a las órdenes del teniente Miguel A. Rodríguez, procedieron anoche a la detención de Jesús López García, de 28 años de edad, vecino de Monte 111, por ser uno de los autores de diversos hurtos de ropa, en distintos establecimientos de esta capital.

López, en unión de Eladio del Rosario Torres y otros, que ya se encuentran detenidos y procesados, se presentó en el establecimiento de ropa situado en Belascoaín 79, de donde sustrajo camisas, corbatsa, fluses y otras ropas, por un valor de 100 pesos.

Dichos vigilantes procedieron a efectuar un registro en la habitación del detenido López, ocupando cuatro corbatas, una sobre-cama, una camisa y varios fluses, producto del hurto.

Las carteras como un regalo.

La fecha del sábado 12, DULCE NOMBRE DE MARIA, podrá usted aprovecharla como una oportunidad para apreciar cuántas son las ventajas de comprar en EL ENCANTO durante estos días.

Por ejemplo, al comprar una cartera, regalo siempre oportuno.

Así, cuando compre una cartera para regalar, a usted se le ocurrirá regalarse a sí misma con otra cartera.

¡Están tan baratas! ¡Y son de tanta novedad!

PARA MAÑANA Y SPORT.

Carteras de cordel con aplicaciones de madera.

Otras de souchet o gros-grain combinadas en varios colores, o en dos tonos del mismo color.

Carteras de crin en blanco o crema. Gran novedad.

PARA TARDE

Carteras de piel, madera, serpiente, cocodrilo y charol con detalles de plata o de plata dorada. Estilos muy originales.

Carteras de seda blanca o negra, con bordados "Beouvais".

PARA NOCHE

Carteras de perlas blancas, crema y ocre, con pequeños bordados.

Otro buen regalo.

Un abanico. Una sombrilla. Un paraguas.

Hay unos nuevos abanicos de madera grabada y decorados con paisajes que copian escenas antiguas de cuadros famosos.

Para vestir, abanicos de galalit de gran novedad, o de hueso en estilo antiguo y paisaje de seda, cabritilla o encaje, hechos a mano, en los estilos inglés, Isabelino, Cristino, primero y segundo Imperio...

Sombrillas, finas a precios muy rebajados.

Paraguas de seda "Gloria" útiles para el sol o la lluvia.

Chales y pañuelos de chifón.

Planta baja.

Teléfono A-7221

El Encanto

M.E.C.D. 2016

9A SECCION

Teléfonos:
Dirección. . A-4151
Admón . . M-7911
Sports . . M-7912
Clasificados A-3333
Máquinas. . A-3785

DIARIO DE LA MARINA

Teléfonos
Dirección. . A-4151
Admón . . M-7911
Sports . . M-7912
Clasificados A-3333
Máquinas. . A-3785

9A SECCION

AÑO XCIX — EL PERIODICO MAS ANTIGUO DE CUBA — LA HABANA, VIERNES, 11 DE SEPTIEMBRE DE 1931 — ACOGIDO A LA FRANQUICIA POSTAL — PAGINA NUEVE

LA ESPAÑA ACTUAL

República Monárquica y Monarquía Republicana

por LEON ICHASO

Hay indudablemente una literatura nueva en España; la de la revolución; la de la República. Son estas las dos musas que inspiran a los oradores, a los periodistas, a los escritores. Son los mitos en cuyo torno parece que está girando toda la vida y hasta la historia española.

"Venimos observando — escribe Unamuno—en uno de sus más gentiles artículos—una tendencia, hija de pereza mental revolucionaria, a creer que se solucionan cuestiones no más que con motes. Los de república, republicano, revolución, revolucionario y otros de la misma laya adquieren ya un sentido mítico y hasta mágico".

La literatura de la mayor parte de la prensa madrileña—agregamos nosotros—nos produce el efecto de que se ha borrado de un tajo toda la historia de España y de que hasta ahora no ha habido en ella nada glorioso, nada grande, nada que valga la pena de recordarse. Sin duda el primer capítulo de la Historia de España empezó el 14 de Abril de 1931 con el advenimiento de la República.

"¿Es que en los siglos de Monarquía española unificada—pregunta Unamuno—no hubo pueblo español y este pueblo español no tuvo voluntad, también española y no la incorporó a la Monarquía con que se daba a sí mismo unidad? Y voluntad muchas veces radical, es decir, de raigambre y de raíces. Voluntad española de raíces y no sólo de follaje, no sólo de hojas, aunque estas sean hojas de papel, de papeletas de voto. Y la voluntad radical, la de raíces se afirma y sustenta bajo el suelo, en el seno de la tierra oscura que une los que fueron a los que serán, en las entrañas mismas de la nación, de la patria común. Mientras las hojas que se mecen a todos los vientos se ajan y pudren pronto, las arrastra el viento del otoño y forman mantillo que va a abonar las raíces que darán otro follaje, otra hojarasca. Pero la hojarasca a las veces sonora, cuando la mece vendaval—"vent d'aval", viento de abajo—no es la raigambre soterrada, silenciosa y continua. La España monárquica, voluntaria y radicalmente monárquica que sentía la unidad de su poder—"arquía, "monos"—sigue, no en pie, pero al pie del árbol, en la tierra materna que guarda a los que fueron y a los que serán".

Le duele a Unamuno en la médula de su casticismo español, como nos duele a nosotros, que al invocar en cada vuelta de página o de galera y casi en cada párrafo del periódico y en cada cláusula de discurso la revolución y la república, se eche en olvido y en desdén a aquella España grande, a aquella España "superuniversal, a aquella España de dos mundos a que se refería en su artículo por nosotros comentado. "La España Republicana y la República española".

Unamuno, que con sus implacables granizadas contribuyó más que ninguno de los que ahora sienten a llamaradas el fuego sagrado de la revolución, no incurre en la cursilería y en la ridiculez de abominar de toda la España monárquica, sólo por el hecho de que era monárquica. "Para condenar ciertos hechos—dice Unamuno—refiriéndose a éstos—basta con achacarlos a la monarquía, así, sin más. Basta decir de algo que es de origen monárquico para que se dé a entender haberlo dicho todo. ¡Santa simplicidad y bendita pereza!"

Para el autor de "La Vida de Don Quijote"—ya lo sabe el lector—lo mismo que para nosotros, la monarquía y la república no son cosas sustanciales, sino formas adjetivas de la nación. De tal modo piensa así Unamuno, que llega a esbozar la visión de una república monárquica; una república desligada del concepto de dinastía, pero de un solo poder. "La España monárquica—escribe el insigne pensador—es decir (entendámonos, perezosos de la mente) la del Poder ("arquía") uno ("monos") no era la monarquía española histórica, como institución jurídica; era la España que sentía su imperio; la España radical, la España que se ha hundido en su forma dinástica, quisiéramos creer que para siempre, pero que perdura bajo el pie del árbol en la tierra materna que guarda a los que fueron y a los que serán".

No es esta una paradoja de Unamuno. Hungría nos da el ejemplo de una República Monárquica o de una Monarquía sin dinastía. Al Jefe Supremo—actualmente Horthy—le llaman Su Alteza Real Almirante. Tiene las mismas atribuciones y ejerce las mismas funciones que un monarca constitucional; pero su cargo no es ni hereditario ni vitalicio. El Parlamento que lo eligió puede destituirlo.

Por otra parte ¿Inglaterra no es una monarquía republicana? ¿Dónde más sincera y más verdadera democracia? ¿Dónde facultades más amplias en el Parlamento? ¿Dónde libertad más pura y más consciente en el pueblo?

¡República! ¡Monarquía! ¡No está en el conjuro mágico de esas palabras ni la esencia ni la felicidad de España. Por muy bien que suene el vocablo "República" no basta para hundir en el olvido y en el desprecio a la España de otros tiempos.

Acto celebrado en Madrid, en el palacio de la Castellana, para hacer entrega al Jefe del Gobierno del Estatuto de Cataluña. A la izquierda puede verse a don Francisco Maciá, presidente de la Generalidad.—Alcalá Zamora aparece leyendo el Estatuto que puso en sus manos el señor Amadeo Hurtado.

SE ESTAN DANDO LOS ULTIMOS TOQUES A UN NUEVO ACUERDO ENTRE ESPAÑA Y LA STA. SEDE

Alcalá Zamora ha presentado una enmienda a la Constitución en el sentido de incluir como parte fundamental el Estatuto de Cataluña, con el fin de que sea discutido preferentemente

NUEVO ACUERDO ENTRE ESPAÑA Y EL VATICANO

MADRID, septiembre 10. (A. P.)—Don Fernando de los Ríos, ministro de Justicia, dijo esta noche que se están dando los «últimos toques» a un nuevo acuerdo entre España y el Vaticano.

Según el nuevo acuerdo, rijo, el Cardenal Primado Monseñor Segura y Saez, actualmente en Francia, será internado en la vecina república y su cargo en la Sede Primada será ocupado por el Vicario General.

Francia, dijo, ha significado su aprobación del plan que, siguió diciendo, fué propuesto por el Nuncio de Su Santidad como medio de arreglar la situación.

Agregó que el Vaticano también ha convenido en que el Gobierno podía expulsar al obispo Mujica de su Diócesis de Vitoria. El obispo Mujica fué expulsado a causa de una Carta pastoral que el gobierno consideró un ataque.

MADRID, septiembre 10. (A. P.)—El ministro del Trabajo, señor Largo Caballero, cree que el actual Congreso continuará hasta completar los cuatro años de su mandato, y supone que hasta el mes de febrero del año próximo no estará aprobada la Constitución.

Después de la elección del Presidente de la República, opina Largo Caballero que continuará la discusión de los problemas fundamentales de España, las leyes complementarias, durando muchos meses ese trabajo. A continuación las Cortes se convertirán en ordinarias continuando el mandato.

Largo Caballero no cree posible un nuevo Gabinete presidido por Azaña.

MADRID, septiembre 10. (A. P.)—El presidente de la Asamblea, Julián Besteiro, anuncia que el martes se discutirá la enmienda redactada por Alcalá Zamora para el título primero del proyecto de la Constitución.

La Enmienda consiste en incluir en la Constitución como parte fundamental el Estatuto de Cataluña, que de este modo se discutiría rápidamente al mismo tiempo que la Constitución.

Alcalá Zamora defenderá la enmienda anunciando que dirá que se trata de injertar en la Constitución los medios de que las regiones que quieran gobernarse autónomamente, puedan hacerlo.

Muchos diputados anuncian que se opondrán a la aprobación de la enmienda porque creen que el Estatuto de Cataluña debe discutirse con la minuciosidad que merece.

NUMEROSAS BOMBAS ENCONTRADAS EN VALENCIA

VALENCIA, septiembre 10. (AP).—La policía ha encontrado numerosas bombas, que fueron llevadas inmediatamente al campamento militar, donde serán examinadas por los expertos. Se ignora el objeto al cual destinaban dichas bombas los fabricantes clandestinos.

CONSIDERABLE EXPORTACION DE NARANJAS

La primera corrida de feria celebrada ayer en Albacete, ha resultado muy aceptable

VALENCIA, septiembre 10. (AP.)—Se presenta muy animada la campaña naranjera, pues son importantes los pedidos que se han hecho desde el extranjero.

Durante el presente año se han exportado más de un millón de kilogramos de uva de la denominada moscatel.

LA PRIMERA CORRIDA DE FERIA EN ALBACETE

ALBACETE, septiembre 10. (AP.)—La primera corrida de feria se celebró hoy en ésta con toros de Concha y Sierra, buenos.

Barrera estuvo bien con el primero, recibiendo ovaciones y mal en el segundo, escuchando protestas.

Manolo Bienvenida realizó una faena superior con la capa y las banderillas y cerró bien con la muleta y la espada en su primer toro, siendo muy ovacionado. En el segundo quedó a gran altura, dando la vuelta al ruedo.

Ortega estuvo valiente y derrochó arte en el primero recibiendo una oreja. El segundo lo lidió bien.

PIDEN LA RESTITUCION DEL PASO A NIVEL EN DOLORES

Firmada por numerosos vecinos, la Sociedad de Propietarios del Reparto Lawton, han dirigido al alcalde una comunicación para protestar de la supresión del paso a nivel de la calle de Dolores, en atención a los perjuicios que experimentó con ello el vecindario de esa populosa barriada.

La Sociedad se ha dirigido ya también a la Compañía Ferrocarrilera que utiliza sus vías a través del reparto Lawton, así como a la Comisión de Ferrocarriles, interesando la no supresión de dicho paso a nivel.

Firman la comunicación al alcalde los señores Camilo García Sierra, Benjamín Rivero, Franck Collado, Joaquín López, N. Arzalluy, Severino Fernández, José Rodríguez, Tomás Palles, José López, Ramón Surriba, Mario Maruri, Isidro Palles, A. Requejo, Nicolás Castaños, B. Sierra, Juan Torres, J. D. Fernández, José García, Vicente Payos Losada, Luisa Hernández y Jesús Parajo.

LA DIRECTORA DE PRISIONES VA A ONDARRETA PARA ENTERARSE DEL SUCESO DE AQUELLA CARCEL

En el pueblo de Linares los guardias de seguridad han descubierto una fábrica de monedas falsas de a peseta y dos pesetas, ocupando los troqueles y demás materiales

SAN SEBASTIAN. Sptiembre 10 (S.T.).—La directora de Prisiones señorita Kent, estuvo en la cárcel de Ondarreta para enterarse de un suceso ocurrido en el interior de la prisión.

Desde la disposición del Gobierno por la que se prescindió de los servicios que las monjas prestaban en las cárceles, hubo que utilizar a presos para la confección del rancho. El encargado de la cocina. Alejandro Otero, había sido recusado hace algunos días por los presos, por acusársele de poca pulcritud en la confección del rancho.

Después de la comida de la tarde, Otero fué al centro de la prisión, acusando al comunista Larrañaga de la protesta. El ordenanza de la prisión, que és un recluso llamado Antonio Ruiz, afeó a Otero su conducta; pero intervino el oficial de guardia y se tranquilizó todo. Otero fué a la cocina, volviendo con un cuchillo, que llevaba escondido, con el que apuñaló por la espalda al ordenanza Ruiz.

Como el herido parecía estar muy grave, se llamó al médico forense que por ser día de fiesta no se encontraba allí. Se pidió auxilio al puesto de socorro, y tampoco llegaban los médicos del establecimiento por lo cual los presos temiendo por la vida del herido, empezaron a amotinarse, rompiendo cristales e intentando abrir violentamente la puerta de la calle para conducir al ordenanza al puesto de socorro. Los tres funcionarios de Prisiones solicitaron del Gobierno civil el envió de fuerzas.

El momento fué bastante grave hasta que por fin, los mismos funcionarios llevaron al herido en un automóvil al puesto de socorro, donde poco después llegó el médico forense, apreciando que tenía el ordenanza una herida en la espalda que le interesaba el pulmón, de carácter grave, por lo que fué trasladado inmediatamente al Hospital Civil. Con los Oficiales de Prisiones fué también un preso para que así pudiera certificar ante sus compañeros que el herido había sido atendido debidamente.

A todo esto, con motivo del motín y al sacar al herido de la cárcel, uno de los reclusos que ayudaron en la operación echó a correr, hasta que fué detenido en calle de Matía.

Cuando los presos se enteraron de que su compañero había sido atendido, depusieron su actitud, entrando en las celdas tranquilamente.

A la cárcel fué enviada fuerza de la Guardia civil de infantería y Caballería.

FABRICANTES DE MONEDA FALSA

LINARES. Septiembre 11 (S.T.). Una pareja de guardias de Seguridad que prestaba servicio junto a la plaza de toros, vigilaba estrechamente a unos individuos que entraban y salían con frecuencia en una casa de la barriada, domicilio de Rafael Cortés Carrillo, interrogados hábilmente, los individuos sospechosos dijeron que se dedicaban a la fabricación de moneda. Luego se hizo un minucioso registro en la casa y se encontraron útiles destinados a la fabricación clandestina de monedas: dos cuños, uno de dos pesetas y otro de una, con el busto de Alfonso XII del año 1882, y otros dos de Alfonso XIII, de los años 1900 y 1903.

También se encontró uno de dos pesetas, troqueles, recipientes para fundir metales, tres grandes trozos de metal aleado, al parecer de plata, varias herramientas líquidos, apropiados al objeto y 147 monedas de una peseta y 74 pesetas dobles, perfectamente imitadas. Fueron detenidos como supuestos autores, Rafael Cortés Carrillo, Sebastián Martínez Torres y los hermanos Juan y Melchor Moreno Carrillo.

Parece que el director de los trabajos de fabricación era Rafael Cortés. Los guardias de seguridad condujeron a los detenidos, en unión de los útiles hallados, a la Inspección de Vigilancia, donde fueron puestos a la disposición del Juez instructor.

De las averiguaciones practicadas por la Policía se deduce que este ilícito negocio lo venían realizando desde hace algún tiempo, y se proponían intensificarlo ahora, aprovechando la celebración de la feria local.

«LE TEMPS» HABLA DE LA CONSTITUCION ESPAÑOLA

PARIS, Septiembre 10 (S-T)— «Le Temps» comenta con gran extensión en un editorial la presentación del proyecto de Constitución española a las Cortes y dice, entre otras cosas, lo siguiente:

«El modo cómo el Gobierno de la República española ha sabido llevar a buen término, aun teniendo que luchar con escollos y peligros, la fundación de la República permite mirar con más confianza el porvenir inmediato. Claro es que hasta que se conozca íntegro el texto mismo del proyecto no podrá hacerse un juicio definitivo acerca de dicho documento. Sin embargo, las indicaciones que hasta ahora llegan permiten darse cuenta de que la Constitución española tendrá un carácter eminentemente democrático.

Por otra parte parece que se quiere conciliar, todo lo que se pueda, el principio de Estado unitario y el principio de una organización federativa, manteniendo un lazo político y administrativo, lo más poderoso posible, entre las diferentes regiones y el Poder Central.

La separación de la Iglesia y el Estado, en su forma más radical, no puede menos de provocar las más vivas controversias en un país como España, de arraigada tradición católica. Efectuando esa separación en las condiciones más favorables, sin excesos de choques, es como el nuevo régimen podrá ver la medida de su adaptación real a las circunstancias».

El periódico termina diciendo que las disposiciones relativas al derecho de asociación, a la garantía de la libertad individual, a la protección del trabajo, y, de una manera general, al ejercicio de los derechos políticos, ponen de manifiesto intenciones ampliamente liberales.

ORBE

Lea en el nuevo número de la revista «ORBE»:

«Una Semana del Mundo».

«Italia vs. Francia», por Louis Max.

«La Independencia Mexicana».

«La Rebelión de la Marina Chilena».

«Nudismo», por E. S.

«Una Semana en Sociedad», por Rubén Otero.

«La Caza del Marico», cuento, por Roberta Yates.

«El 150 Aniversario de Los Angeles».

«Un Cubano en Madrid», por Lino Novás Calvo.

«Bernard Shaw en la U. R. S. S.»

«La Iglesia, el Estado y la Familia», por Benito Musolini.

«Naniguismo, el culto de nuestros antepasados», por Juan Luis Martín.

«El alma y la vida de los Indios de Guatemala», por Rodolfo Arango.

«La Fotografía de Agustín Jiménez», por Agustín Aragón Leiva.

«Modas», Desde la Quinta Avenida, «Los Modelos de Otoño», por Eleonor Gray.

«Cultura del Hogar».

«El Hockey».

«Entre luces y sombras de Hollywood», por Carmen Pinillos.

«Una vida plena de emociones», por F. Ricard.

«Calígula, el Emperador que se proclamó Dios», por Scrutateur.

Aparte de las acostumbradas secciones de Balompié por Kick-Off; Modas-Sugestiones, por E. Planas de la Moneda; Emociones, por Mary Morandeyra; Radio, Cine, Deportes y Cultura Física, por Aramis del Pino, etc. Además, en este número de «ORBE» encontrará Vd un selecto material gráfico informativo local y extranjero de palpitante actualidad.

Compre la revista «ORBE».

48 Páginas. 10 Centavos.

ENVENENADA

Carmela Chamonier Gutiérrez, de 22 años, vecina de Palatino y Chaple, en el Cerro, fué asistida de graves síntomas de envenenamiento que sufrió al ingerir ácido muriático, con ánimo de privarse de la vida, por carecer de trabajo.

ELEVASE A DIEZ EL NUMERO DE MUERTOS A CAUSA DEL PARO DE SINDICALISTAS DE BARCELONA

Entre los treinta presos gubernativos libertados ayer en Madrid, después de larga permanencia en la Cárcel Modelo, sin ser instruídos de cargos, figura el señor Fuentes Pila

BARCELONA, septiembre 10 (AP.)—Por la Guardia Civil ha sido aplicada la ley de fugas a un individuo que se había significado por sus ideas sindicalistas, al que se le ocuparon armas. La Guardia Civil dice que tuvo que hacer fuego contra el sindicalista, porque había intentado fugarse.

Ha fallecido otro de los heridos durante los pasados sucesos de esta ciudad. Se llamaba Juan Girau. Elévase el número de los muertos por la huelga sindicalista a diez.

EN LIBERTAD TREINTA PRESOS GUBERNATIVOS

MADRID, septiembre 10. (AP.)—Después de una larga permanencia en la Cárcel Modelo de esta capital fueron puestos hoy en libertad treinta personas que se hallaban encarceladas por orden del ministro de la Gobernación, sin que se les hubiese comunicado los cargos que pesaban contra ellos ni se les pusiera a la disposición de los jueces. Entre los libertados se encuentra el señor Fuentes Pila, que se había significado por sus ideas monárquicas.

Mañana serán puestos en libertad otros seis presos gubernativos.

EXPLOSION DE UN PETARDO EN MADRID

MADRID, septiembre 10. (AP.)—En la calle de San Lucas, esquina a la de Santo Tomé ocurrió hoy la explosión de un petardo que causó daños materiales solamente.

Francisco Fernández Gómez es el sargento que ha sido detenido días pasados en Oviedo por sus propagandas comunistas. En su poder se han encontrado armas diversas y folletos de propaganda.

EL GOBIERNO SIGUE CERRANDO LOS PERIODICOS CATOLICOS QUE CENSURAN SUS DISPOSICIONES

Monseñor Vidal y Barraquer, Arzobispo de Tarragona, ha sostenido una larga entrevista con Alcalá Zamora y se cree que éste desea que aquél ocupe la Silla Primada

PIDEN LA ENSEÑANZA DE LA RELIGION EN LAS ESCUELAS

MADRID, septiembre 10. (AP.)—La Asociación de Padres de Familia ha dirigido un escrito al presidente del Consejo de ministros pidiéndole que en las escuelas públicas se enseñe la Religión Católica.

En el mismo escrito se opone la Asociación al establecimiento del divorcio por considerarlo perjudicial para la familia española.

MONSEÑOR VIDAL Y BARRAQUER CONFERENCIAN CON ALCALA ZAMORA

MADRID, septiembre 10. (AP.)—El arzobispo de Tarragona, monseñor Vidal y Barraquer, estuvo hoy en la presidencia del Consejo, visitando al primer ministro Alcalá Zamora.

Ambos se negaron a hacer declaraciones a la prensa acerca del motivo de la visita, pero se cree que en la conferencia se trató de los deseos del Gobierno de que monseñor Vidal y Barraquer ocupa la Silla Primada de Toledo, en sustitución del cardenal Segura, que ha sido expulsado.

CLAUSURADO OTRO PERIODICO CATOLICO

MADRID, septiembre 10. (AP.)—Por una disposición del ministro de la Gobernación, don Miguel Maura, ha sido clausurado por tiempo indefinido el periódico católico «El Siglo Futuro», que se publicaba en esta capital.

El Gobierno continúa llevando a cabo su programa de no admitir las censuras de los órganos católicos, a los que acusa de realizar campañas subversivas en defensa de la Religión.

TRANSIGEN LOS EMPLEADOS DE LA TELEFONICA

Las lluvias caídas en estos días en varias regiones han favorecido mucho la siembra

MADRID, septiembre 10. (A. P.)—Las siembras de Teruel, Badajoz y otras provincias han resultado favorecidas por las lluvias que cayeron en días pasados, según los telegramas que se han recibido en esta capital.

En el pueblo de Almendralejo, de la provincia de Badajoz, una tormenta hundió seis casas ocasionando el descarrilamiento de varios trenes, sin que se tenga noticia de que ocurrieran desgracias personales.

GRAVEMENTE ENFERMO REMIGIO CABELLO

VALLADOLID, septiembre 10 (A. P.)—El presidente del partido socialista español señor Remigio Cabello, diputado a Cortes por esta provincia, se encuentra en gravísimo estado de salud.

PIDEN EL REINGRESO LOS EMPLEADOS DE LA TELEFONICA

MADRID, septiembre 10. (A. P.)—Los huelguistas de la Telefónica han firmado una instancia colectiva solicitando el reingreso en la Compañía.

Anuncian que se darán de baja en la Confederación Nacional del Trabajo.

ASAMBLEA DE ALCALDES DE BURGOS. AYER

Ansiedad por la suerte del profesor Blanco que salió en un bote para Estados Unidos

BURGOS, septiembre 10. (AP.)—Se ha celebrado en esta ciudad una asamblea de los alcaldes de toda la provincia para tratar de las orientaciones que se manifiestan en distintas regiones españolas acerca de la organización autonómica de las mismas.

Acordaron los alcaldes pedir al Gobierno que se recaben las opiniones de todos los ayuntamientos de España antes de comenzarse la discusión del Estatuto Catalán por la razón de que es España la que tiene que decidir ese problema de acuerdo con los deseos de la mayoría de los españoles y no como efecto de un pacto entre los jefes de las distintas tendencias políticas.

ANSIEDAD POR LA SUERTE DEL PROFESOR BLANCO

MADRID, septiembre 10. (AP.)—Los familiares del profesor español señor Blanco, que residen en Melilla, se han dirigido a distintos centros oficiales suplicando que se hagan indagaciones con el fin de conocer el paradero o la suerte de aquél, que salió el día 25 de mayo último de Tenerife en compañía de su esposa e hijo rumbo a los Estados Unidos, sin que hasta ahora se haya tenido noticia de los mismos.

PIDEN PERMISO PARA PROCESAR A CALVO SOTELO

La Unión de Trabajadores ha expresado su protesta contra todos los sindicalistas

MADRID, septiembre 10 (AP) La Comisión de Responsabilidades ha solicitado autorización del Congreso para procesar al exministro de la Dictadura, don José Calvo Sotelo, que es diputado a Cortes por Orense, pasando el asunto a la Comisión correspondiente para que emita dictamen.

El diputado capitán Sediles rogó que se desmintiera el infundio de que estuviese complicado en el reciente intento de rebelión en Jaca.

El ministro de la Gobernación, don Miguel Maura, que fué el funcionario que había dado la noticia a la prensa a raíz del descubrimiento del complot, dió cumplidas satisfacciones al capitán Sediles.

El diputado Jerónimo Gomariz pidió que termine la huelga de la Compañía Telefónica sin represalias por parte de ésta.

LA UNION DE TRABAJADORES PROTESTA CONTRA LOS SINDICALISTAS

BARCELONA, septiembre 10 (AP) La Unión General de Trabajadores ha facilitado una nota a la prensa en la que protesta de que la Confederación Nacional del Trabajo haya lanzado a los obreros catalanes a una aventura sangrienta e inútil. Hace elogios de la actuación del Gobernador Civil, señor Anguera de Sojo y critica la alianza de la Esquerra Catalana y de la Confederación en las elecciones de abril al objeto de asegurar el triunfo de Maciá.

Triunfar es Anunciar!

NO HAY MEJORES ANUNCIOS QUE LOS DEL "DIARIO DE LA MARINA"

50,000 familias leen este periódico diariamente y 500,000 personas por lo menos, oyen por su estación de radio (C. M. W.) los anuncios que tres veces al día se lanzan al aire.

C M W

El DIARIO DE LA MARINA brinda a sus anunciantes un nuevo aliciente para vender. La estación C. M. W. hará que su anuncio sea efectivo hasta para los que no leen.

99 AÑOS DE CIRCULACION

CINCO Generaciones de Cubanos lo han LEIDO

¡Anunciar es Vender!

El Descubrimiento de Europa

Nosotros los Indianos

Por LUIS C. SEPULVEDA

(Propiedad literaria asegurada. Prohibida la reproducción)

Cuando en las librerías de América apareció por primera vez ese maravilloso libro de Julio Camba intitulado «Un Año en el Otro Mundo»— colección de crónicas americanas— experimenté, y creo que como yo todos los aborígenes del hemisferio occidental, una extraña sorpresa por el título. Aquella definición que el gran humorista hacía de nuestro continente me pareció una broma un poco pesada, dispensable sólo en gracia del buen humor del genial cronista gallego.

Sin embargo, para comprender la genuina, y lo que es más, la ingenua significación de ese título del libro de Camba hay que venir a Europa. La América es en verdad «el otro mundo» para las gentes de esta tierra. Nuestro continente es como «otro planeta» para el europeo. Así como nosotros hablamos del «más allá» de las tumbas con esa ignorancia que nos caracteriza en lo que se refiere a tales lugares, así en Europa se habla de la tierra que Don Cristóbal descubrió por equivocación. Nuestra ignorancia del «mas allá» es gemela de la ignorancia europea de América.

A nosotros no nos sucede lo mismo con respecto a Europa por la sencilla razón de que en América tenemos grandes diarios, extraordinarias empresas periodísticas que no «se tientan la bolsa» para pagar el importe de un cablegrama con noticias de Italia o de Polonia.

Aquí en cambio hay que ver el raquitismo de los «grandes periódicos». Empresas que en América conocemos como **formidables**, diarios de primerísima importancia en ciudades como Roma, Milán, Viena, Berlín, París, Leningrado, Madrid y Bruselas, no se pueden comparar jamás con uno de nuestros rotativos de provincias que sí son verdaderos grandes diarios en todo el sentido de la definición.

Además, esa misma autoridad de «tutora» que le hemos reconocido a Europa desde el 12 de Octubre de 1492, nos ha creado una especie de «complejo de inferioridad» que nos obliga a aceptar como indiscutiblemente superior todo lo que de Europa nos va. La existencia de esos estados mentales —el de inferioridad en América y el de superioridad en el Viejo Mundo con respecto a nuestras tierras— ha hecho que nosotros estudiemos a conciencia a ésta tierra, al mismo tiempo que a los europeos les ha dado ese espíritu de compasiva protección con que nos miran a los indígenas del otro mundo.

Esta acititud europea se ha fortificado aún más con la pasiva tolerancia política, social y hasta económica de todos los pueblos del hemisferio occidental, y, lo que es más grave, con el contingente de incondicional aceptación de nuestros próceres intelectuales que no se creen «hechos» si no reciben el espaldarazo de París, de Madrid, de Berlín o de Milán.

Nuestro **snobismo**, o para hablar en vernáculo, nuestra payería, ha ido hasta establecer que una dama no es elegante si no viste de acuerdo con los últimos dictados de la Rue de la Paix, y que un caballero no es tal si no se rige por los estilos de Piccadilly. Para todo esto ni siquiera se piensa en que en nuestros climas es un contrasentido higiénico llevar las pieles que se usan en Diciembre en Londres o en París, o enfundarnos en una rígida camisa que está muy bien cuando la nieve cae, pero que es un potro de tormento en los países donde la temperatura media no baja de treinta grados centígrados a la sombra.

De todas estas anomalías la culpa es exclusivamente nuestra porque así lo hemos aceptado y así hemos querido que sea. Europa, mientras tanto, explota hasta donde le es posible todas nuestras tolerancias, todo nuestro «complejo de inferioridad», y encima sigue creyendo que la América sigue siendo hoy exactamente igual a como era cuando a nuestras playas llegó la primera expedición colombina. En otras palabras, se nos ignora en lo que a nuestros valores se refiere, y los «grandes diarios» europeos, éstos irrisorios grandes diarios de seis y de ocho páginas que siguen siendo como la originaria «gaceta» de los tiempos de Marco Polo, fomentan esa ignorancia supina con un hermetismo absoluto sobre la civilización de la América.

La causa principal de todo esto es esa desmedida admiración con que vienen la mayoría de los americanos, dispuestos a aceptarlo todo incondicionalmente, hasta la ignorancia, por el sólo hecho de ser europea. Y sobre todo porque el americano siempre ha tolerado que se le mire como animal raro, como fiera amaestrada —y desde luego productiva— cuyos más nimios actos, comenzando por los de la higiene, se consideran extravagancias y son motivo de chismografía y diversión. El hecho, por ejemplo, de que los americanos nos bañemos todos los días, aquí donde nadie se baña en toda la vida, se considera como un suicidio, o por lo menos como una invitación a la pulmonía. Y cuando los europeos ven que nos metimos por bañarnos, concluyen con una certeza matemática que envidiaría Einstein: «¡Pero qué cochinos deben ser estos indios de América cuando tienen que bañarse todos los días!»

Y porque siempre tenemos la preocupación de informarnos de todo, piensan con esa suficiencia que sólo da la ignorancia: «¡Pero qué brutos son estos americanos que todo tienen que averiguarlo!»

Y lo cómico del caso es que lo dicen en serio...

Milán, Italia, Junio de 1931.

(Copyright 1931 by Pallas Features Syndicate).

M.E.C.D. 2016

SCHAAF SE ANOTO ANOCHE SU NOVENO K. O. CONSECUTIVO

Tratemos de Algo

SI bien es cierto que resulta una enormidad que un atleta pierda un año completo, impedido de hacer toda clase de sport, por el hecho de pedir su baja en la Unión Atlética de Amateurs con intención de ingresar en otro club, también lo es que el que se dedica al base ball no pueda tener la más leve oportunidad de probar sus condiciones para ingresar en el profesionalismo sin que pierda su condición de amateur. No es la primera vez, ni tal vez sea la última, que me ocupo de caso tan interesante. La Unión Atlética que no la encarna la voluntad de fulano, zutano o menganejo, sino la de todos los clubs federados, bien pudiera reconsiderar esos acuerdos tan lesivos a los intereses de sus atletas.

Adolfo Luque, Armando Marsans, Rafael Almeida, Miguel Angel González y algunos otros cubanos que han brillado en las grandes ligas americanas, si en los tempranos días de su desenvolvimiento hubieran estado sujetos a esas trabas, con seguridad que su cartel no hubiera rebasado de nuestras costas. Y ¿cuántos días de inmenso júbilo no nos han proporcionado esos atletas criollos en la más alta cumbre del base ball organizado?

Seamos atinados en nuestros juicios y más que nada en los procedimientos. No hay razón que abone la extirpacion del profesionalismo cubano. En las grandes ligas sólo nos queda Luque en el más franco ocaso de su gloriosa carrera. Un par de años puede que todavía dure como pitcher de pocos innings. Miguel Angel se encuenta de instructor de pitchers novatos, como receptor fijo ya pasó a la historia. Me refiero al servicio de estos players en los teams de las mayores, que en los de ligas menores puede que prolonguen la fecha de su retiro definitivo.

El caso de Silvio (el Chino) O'Farrill está bien fresco para demostrar lo que es el hermetismo de la Unión. Los radicalismos, a la larga, son contraproducentes. ¿Por qué no hemos de tener clubs amateurs y a la vez propiciar el profesionalismo? Esto se puede hacer honradamente, sin tapujos, sin tener encendida una vela a Dios y otra al diablo.

Dos períodos de prueba, de duración de seis meses cada uno, yo propondría a la Unión. Los que bien pueden ser consecutivos o alternos. Si en esas dos veces el player que vaya a probar fortuna, mejor dicho su condición, no resultara apto para el profesionalismo. que pudiera continuar sin menoscabo en las filas de los aficionados. Y como a no ser en el base ball no hay "chance" en otro deporte para vivir de profesional, con excepciones muy contadas, bien pudieran concretarse al base ball los dos períodos de prueba.

En Norteamérica por lo inmenso de su campo de acción, todos los amateurs que hacen sport tienen probabilidades (si es que sirven para ello) dentro del profesionalismo, no en Cuba donde nuestras habas son muy contadas, por lo que dije en días pasados que las disciplinas del amateurismo, para que no tuvieran quiebra, debían ser adaptadas a nuestro medio de población y de vida.

Se me podrá argiir que los clubs amateurs no se han fundado para que funjan de academias de profesionales, lo que es bien cierto y no me pasa de largo por frente de las narices. Pero como en esos clubs militan muchos jóvenes de medios de subsistencia muy escasos, sería una crueldad, de la que no creo capaces a sus directores, retenerlos hasta envejecer dentro de la pobreza cuando con un poco de buena voluntad se les pueden abrir amplios horizontes.

Los propósitos más desinteresados me guían al tratar estos asuntos. Son opiniones mías que a nadie han de lastimar y que por el contrario, me han de agradecer que así las expongan los que se sienten en posición incómoda con las actuales reglas y mandamientos del amateurismo.

Ese año de vida deportiva que se le resta al atleta, lo repito, una vez más, me parece una gran equivocación, una medida fuera de toda lógica. Al atleta se le puede obligar a que cumpla el año exacto sin tener derecho a moverse de la sociedad donde ha firmado, la que se ha comprometido a servir. Que ese año no termine nunca dentro del período de un campeonato donde el atleta se encuentre en activo, pero que sí tenga derecho, al terminar su temporada de juego, a optar por quedarse en el club donde ha prestado sus servicios o cambiar inscribiéndose donde mejor le parezca.

¿Estaría bien que en una casa de comercio, en una industria, en un empleo del Estado, en una oficina particular cualquiera, tuviera el patrón el privilegio de castigar con el desempleo de un año a un empleado que se le fuera de casa? Este caso que expongo como ejemplo, si no es igual, es bien parecido a lo que ocurre a los atletas en la Unión Atlética de Amateurs... Renovarse o morir, ha dicho Gabriel D'Annunzio.

GUILLERMO PI.

VALLESPIN DICE QUE NOQUEARA MAÑANA A FILLO ECHEVARRIA

El gigante Cuesta vs Proenza en otro estelar y Yince vs Paquito Miró

Ya la nueva empresa de Miramar está dando los últimos toques para debutar mañana con un «programazo» a base de precios populares.

Manuel Martínez «Vallespín» el contrario de Fillo Echevarría, trabajó ayer muy entusiasmado, con dos de sus mejores sparrings, Rafaelito Valdés, el Relámpago mínimo es el que más le ayudó, le vimos hacer cuatro rounds a toda máquina y cuando terminó dijo. Si Vallespín no vence al Fillo habrá que traerle a Wolgas, pues Vallespín está boxeando de una manera asombrosa y pegando como un light weight.

Con estas declaraciones de Rafaelito Valdés, creemos lo que hemos dicho hasta ahora que el Fillo tendrá una ruda prueba mañana en el ring de Miramar Garden.

Por otra parte Manolo Braña es manager de Echevarría, esta confiado en que su muchacho saldrá airoso como lo ha hecho hasta ahora, aunque no deja de conocer que Vallespín pega muy fuerte con ambas manos.

Ambos peleadores subirán al ring en la división bantam, o sea en 118 libras, con este peso creemos que el Fillo Echevarría se encuentre en muy buenas condiciones y muy fuerte.

Pedro Proenza también tendrá un hueso duro que roer en la persona de Guillermo de la Cuesta un peleador que siempre le rompe el paso doble al más pinto, Cuesta en sus últimas peleas le ganó por knockout técnico a Frank Roche, Oscar Rojas (este heavy weiyght) Santiago Chávez, y otros de más o menos cartel.

Cuesta le lleva algunas libras a Proenza, en alcance sobresale, y boxea un largo rato mas que el Camagüeyano, por estas razones creemos que el desrratizador de Martín Pérez Raul Rojas, Malpica, Lucio Morejón y otros se vea en un aprieto muy grande mañana.

Paquito Miró ex-campeón amateur de la división feather hace su come back después de estar alejado varios meses del ring, y reaparece peleando con Vicente Yines un recio peleador de Ciego de Avila, que tan buena reputación tiene ganada entre los fanáticos capitalinos.

José Díaz Canseco el españolito del Vedado que está acabando con todos los fly weight del patio, firmó para enfrentarse con Martín O'Grady en uno de los bout preliminares. Manuel Noriega compañero de cuadra de Canseco, se enfrentará cuatro rouds con Emilio Valiente.

Los precios que han confeccionado esta nueva empresa para las peleas sabatinas, son bien populares y creemos con la calidad de programa se llenará de bote-en-bote la bombonera de San Lázaro y Malecón

LA SERIE MUNDIAL

LOS ELEGIBLES

CHICAGO, Septiembre 10. (UP.)—El Comisionado Landis anunció ayer tarde el nombre de los jugadores elegibles para participar en la serie mundial que comenzará el día primero de Octubre; estos players son los siguientes:

FILADELFIA

Max Bishop, 2b.
George Haas, cf.
Gerden Coshrane, c.
Al Simmons, lf.
Jimmy Foxx, 1b.
Bing Miller, rf.
James Lykes, 3b.
Rib Williams, ss.

Pitchers: Leffy Grove, Eddie Rem mell. George Earnshaw, Senry Mc Donald, George Walberg, Lew Krausse, Le Rey Mahaffey.

Infielders: McNair, Phil Todt, Joe Palmisano, Joe Heving, Joe Boley.

Outfieldess: Roger Cramer, Henry Moore.

Manager: Connie Mack.

Coaches: Eddie Collins y Kid Gleason.

SAN LUIS

Sparky Adams, 3b.
Rey Watkins, rf.
Frankie Frisch, 2b.
Jimmy Botonley, 1b
George Martin, cf.
Chick Mafey, lf.
Chas Hafey, lf.
Chas Gelbert, ss.
J. Wilson, c.

Pitches: Paul Derringer, Burleigh Grimes, Jess Haimes, Bill Hallaham, Sylevester Jehnson, Tony Kauffmann, James Lindsey, Charles Rhem, Allyn Stout.

Infielders: James Collinn, D-Arey Flowers, Mike González, Gus Mancuso, Andrew High, Ernest Orsatti.

Outfielders: Ray Blades, Walter Roettger.

SCHAAF LE GANO POR K. O. A ROBERTI

Con dos terribles hooks a la cabeza, en el tercer round, le dejó por completo apabullado

BOSTON, septiembre 10. AP. Ernie Schaaf, fuerte pegador heavy weight de Boston, se apuntó su noveno k.o. consecutivo, aquí esta noche, tumbando a Roberto Roberti, italiano de New York, en el tercer round del match estelar que ofrecia el Argonne A. A., a 10 rounds. Schaaf pesó 207 libras, concediendo 17 de ventaja a la última víctima de su salvaje hook a la cabeza.

Ernie propinó tal golpeadura a Roberti en los dos primeros rounds, que apenas si pudo salir de su esquina en el tercero. Schaaf, acusado por Jack Sharkey, su co-manager, saltó de su esquina, dispuesto a poner fin al bout y con un par de fuertes hooks envió a la lona al italiano, por el conteo de ocho.

El bostonense, de pie en su propia esquina, friamente observó como su «punch drunk» oponente se levantaba trabajosamente. Tan pronto le vió firme, Schaaf se lanzó con otro furioso rush, pegando en el rostro amoratado de Roberti con ambas manos y en menos de diez segundos le tenía sobre la lona. El italiano quedó allí por el conteo reglamentario y se hallaba tan «mareado» al ponerse en pie, que trató de reanudar el encuentro. Sus «seconds» tuvieron que quitarlo de arriba del victorioso Schaaf.

REAPARECE MAÑANA EN LA COMERCIAL EL ZURDO SANTANA

Peleará con el Tifón Filipino. El domingo otro gran programa

En La Comercial, la popular arena de boxeo del Cerro, reaparece mañana Santanita, el flyweight de la cuadra de Pincho Gutiérrez que tan excelente cartel levantó en el Norte, primeramente a las órdenes de Jimmy de Forest y luego de Pincho. Pues esta misma estrella es la que verán pelear mañana los fanáticos en el ring de Línea y Domínguez, frente a Bill Dempsey, conocido también por el Tifón Filipino.

Habrá otro star bout a seis rounds antes que el de Santanita; éste será entre los fuertes puncheadores Barredito y Juan Pérez, los que no echan un pié atrás y pelean de campana a campana sin pedir ni dar cuartel.

Y como si fuera poco la clase de estelares de que hemos hablado, habrá tres preliminares a cuatro rounds, todos muy calientes, pues Fred Anduce ha hecho una gran selección para deleitar al público en la noche de mañana sábado.

Jimmy Valentino y Tomás Iglesias levantarán las cortinas del programa iniciándose los preliminares y la función de puños. El segundo corresponderá a Kabakoff y Joseito García, y el tercero será un fiero combate entre el debutante Young Gallard (primo del extinto Kid Charol) y Luis Bardales.

PROGRAMA DEL DOMINGO

A la noche siguiente, domingo, se efectuará otro magnífico programa en la misma arena de La Comercial a petición de los fanáticos. La pelea oficial se encuentra a cargo del cienfueguero Divino Rueda y Tom Smith. Otro estelar entre Joe y Toribio Ferro, los dos a seis rounds.

En los preliminares Pedro Torriente vs el Filarmónico; Pascualito vs Pancho Villa y Julio Mesana vs Gerardo Ríos, todos a cuatro rounds. El precio de admisión, tanto el sábado como el domingo, es de veinte centavos asiento de grada y cincuenta centavos silla de ring. La Comercial se encuentra situada en Línea y Domínguez, Cerro, y los tranvías de Zanja le pasan por la misma puerta.

INGLATERRA EN POSESION DE LA COPA SCHNEIDER

Por la ausencia de nuevos competidores dicho país tiene segura la victoria

CALSHOT, INGLATERRA, septiembre 10. (AP.)—El trofeo Schneider será desde el sábado posesión de Inglaterra. Uno o dos hidroplanos del tipo Wasp, quizá tres, volarán siete veces en redor de la pista aérea de 31 millas, para intentar un nuevo record mundial de velocidad.

Según las reglas del trofeo Schneider, para poseer definitivamente éste, hay que ganarlo tres veces en cinco competencias anuales consecutivas. Habiendo triunfado en 1928 y 1929, y teniendo segura la victoria este año por ausencia de competidores, el máximo trofeo de los hidroplanos se convierte en conquista británica. Lo más probable es que no sea presentado nuevamente a disputa internacional.

Es casi seguro que su lugar en el mundo de la aviación sea tomado por trofeo Houston, donado por Lady Houston, que además ha fundado un premio de cinco mil pesos para el aviador que triunfe en una competencia de velocidad de hidros.

Aunque no participen los aparatos de Francia e Italia, las exhibiciones del próximo sábado no estarán exentas de emoción. Cada milla y cada vuelta de la pista aérea significa un riesgo grave para el aviador y el menor error puede representarle consecuencias verdaderamente trágicas.

Se considera seguro que uno de los dos nuevos hidroplanos ingleses rompa el record mundial de 328 millas por hora hecho en pista de 217 millas en 1929, por el oficial de vuelo H. D. Waghorn, y el de 367 millas por hora en pista de tres kilómetros realizado por el jefe de Escuadrán Orlebar, un año después.

Una de las dos máquinas británicas ya ha volado 405 millas por hora en las prácticas, esperándose que el sábado llegue a las 420 millas por hora, es decir, siete millas justas por minuto.

EARNSHAW SE APUNTO SU VICTORIA NUMERO 19 DEL AÑO, SOBRE LOS BROWNS

FILADELFIA, septiembre 10. AP —George Earnshaw, as de los lanzadores derechos del Filadelfia Athletics, se anotó su décimanovena victoria de la season en contra de los Browns del St Louis, ganando los campeones 6 por 3.

Goose Goslin metió las tres carreras de los derrotados cuando disparó un home run en el sexto inning, con dos hombres en bases. Los Athletics aseguraron el match en el primer inning, al batearle a Hebert seis hits para anotar cuatro carreras y expulsarlo del box. Bob Cooney pitcheó el resto del game y dió una buena demostración.

	C	H	E
St Louis. . .	000 003 000—	3	9	0
Filadelfia . .	400 000 2[illegible]—	6	13	1

Baterías: Hebert, Cooney y Ferrell —Earnshaw y Palmisano.

DESPUES DE 9 DERROTAS CONSECUTIVAS, LOS CUBS VENCEN A LOS PHILLIES

CHICAGO, septiembre 10. AP.—Los Cubs rompieron su cadena de nueve derrotas consecutivas esta tarde, cuando bombardearon a los Phillies del Filadelfia, para ganarles con score de 17 por 4. Este es el primer triunfo de los Cubs este mes, en juegos oficiales, y les permitió desalojar a los Robins del Brooklyn del tercer lugar de la Liga.

Los Phillies, debilitados por la ausencia de Chuck Klein, que se halla sufriendo de un ataque de lumbago, jugaron bien durante cuatro innings, pero en el quinto los Cubs anotaron nueve carreras contra Jim Elliott y Watt y más tarde continuaron anotando libremente en cada inning. Gabby Hartnett metió en home seis carreras con un homer, un double y dos singles. Cada uno de los players del Chicago que se hallaban en el line up al comenzar el juego, bateó uno o más hits, durante el combate. Malone y Hurst también batearon cuadrangulares.

Pat Malone, haciendo su primera salida después de la reciente multa que le impuso el club, actuó muy bien y auxiliado por el recio ataque de sus compañeros, no tuvo grandes problemas en anotarse su 18a. victoria del año.

	C	H	E
Filadelfia. . .	020 011 000—	4	10	2
Chicago . . .	010 093 13x—17	21	2

Baterías: Elliott, Fallenstein y Davis; Malone y Hartnett; J. Taylor.

HUBBELL DETUVO A LOS PIRATAS EN SU MARCHA A LA PRIMERA DIVISION

PITTSBURGH, septiembre 10. AP —Los Gigantes del New York dieron el alto al arrollador avance de los Piratas, después de haber obtenido éstos ocho victorias consecutivas, al batearle los neoyorquinos cinco hits a Ray Kremer en el primer inning, ganando el match inicial de la serie, 6 por 1.

Carl Hubbell limitó el ataque de los Bucaneros a cuatro hits, dos de ellos combinados para producir la única carrera del Pittsburgh en el primer inning. Un triple de Jensen y un double de Traynor produjeron la anotación. Los Bucaneros usaron cuatro pitchers, pero todas las carreras de los Gigantes fueron anotadas contra Kremer y Osborn, en los dos primeros actos.

Freddy Lidnstrom hizo su primera aparición en el diamante, desde que sufrió una fractura en un pie el día 9 de Julio. Jugó cinco innings la segunda base.

	C	H	E
New York . .	510 000 000—	6	11	1
Pittsburgh . .	100 000 000—	1	4	1

Baterías: Hubbell y Hogan; Kremer, Osborn, Wood, Spencer y Phillips.

CUATRO DOUBLE PLAYS SALVARON AL TEAM QUE MANDA WALTER JOHNSON

WASHINGTON, septiembre 10. (A. P.)— Cuatro double plays ayudaron hoy a los Senadores en sus esfuerzos por vencer a los Indians del Cleveland cinco por tres, alejándose así un poco más de los Yankees, que descansaron esta tarde.

Los Indians abrieron la primera de un grupo de series en las cuales los teams del Oeste se enfrentaran con los Senadores por última vez este año.

Con hombres en primera y tercera, en el inning de apertura, el Cleveland falló al batear Morgan para double play, de Cronin a Myer a Kuhel.

Averill puso término a un rally de los Indians en el noveno, ponchándose al entrar Bumps Hadley en sustitución de Lloyd Brown, con Hale en tercera y Porter en primera, después que habían anotado dos carreras.

		C	H	E
Clev.	000 010 002—	3	13	3
Wash.	000 021 02x—	5	10	1

Baterías: Harder, Connally y Sewell, Brown, Hadley y Spencer.

Noticias Telegráficas del Interior de la Isla por Nuestros Corresponsales

SE PIDE PENA DE MUERTE PARA EL INDIVIDUO QUE MATO A UN CHINO, EN CARDENAS, PARA ROBAR

Se efectuó el sepelio del periodista Arnoldo Paltenghi. Una joven se intoxicó en Santa Clara. Se celebró el juicio contra los concejales de Cárdenas. Sesión escolar única en Camagüey

MATANZAS, septiembre 10 (por telégrafo)

Hoy celebró la Audiencia el juicio oral contra los concejales de Cárdenas Amelio Gómez, Lucas Cambo, Modesto Echevarría y otros por un delito definido en el artículo 203 de la Ley Orgánica de los Municipios. Integraron el tribunal dos doctores Cristóbal More, presidente, Benito Costo y Fernando del Junco.

Los acusados asistieron todos no así el alcalde señor Humberto Villa que los llevó como acusados. El doctor Críspulo Sola fué el acusador particular y fiscal el doctor Francisco Zayas quien sostuvo la acusación en el sentido de que los concejales de Cárdenas se pusieron de acuerdo con objeto de no aprobar los presupuestos dejando de integrar el quorum alternando la ausencia para hacer menos sospechoso el fin perseguido, pidiendo la destitución de los mismos. El acusador doctor Solaún sostuvo que el Alcalde Cárdenas sabía que el Ayuntamiento había aprobado el presupuesto el día doce, el cual vetó y sabía que la noche del 31 de junio había reconsiderado el acuerdo. Los letrados doctores Salazar Quintero Palomino y H. Lovio convienen con el doctor Solaún en que el ayuntamiento acordó un presupuesto que era ejecutivo desde el momento en que la cámara reconsideró el acuerdo. Declarado el juicio concluso para sentencia siendo ponente de la causa el doctor Benito Costo.

En Sabanilla, barrio Palatino trató de poner fin a sus días por medio del fuego Antonio Suárez Enríquez, siendo grave su estado.

Al caerse casualmente en Carlos Rojas, del caballo que montaba sufrió lesiones graves Cornelio Baró.

En Jacan, finca Arango, puso fin a sus días Justo Germán Sánchez, por su mal estado de salud.

Corresponsal.

PENA DE MUERTE PARA UN ASESINO

MATANZAS, septiembre 10 (por telégrafo)

El Fiscal doctor Zayas y Ayala ha formulado hoy conclusiones provisionales en la causa 408 de 1931 del Juzgado de Cárdenas por delito de robo con ocasión del cual resultó homicidio, solicitando para el procesado Ramón Ibaceta García la pena de muerte estimando la responsabilidad civil en la suma de 5098 pesos, como indemnización a los herederos de la víctima.

El ministerio público relaciona el hecho diciendo que en la noche del 15 de junio último, en Méndez Capote, término de Cárdenas, el procesado Ibacela García, puesto de acuerdo con otra persona, que hasta ahora se desconoce, momentos después de haber cerrado su establecimiento de víveres Roberto Tan Ley se presentó en dicho lugar tocando a su puerta y dándose a conocer solicitando le despacharan varias latas de conservas, que cuando Tan se hallaba satisfaciendo, de espaldas, al procesado, éste con un cuerpo duro que se desconoce, le pegó en la región mastoidea derecha, fracturándole el cráneo, lo que le produjo la muerte instantáneamente, —tomando acto seguido—del cajón de la tienda la suma de siete pesos y de la gaveta del escritorio y de otros lugares objetos y mercancías que ascienden a 98 pesos. Este procesado ha sido ejecutoriamente condenado en los siguientes juicios: por hurto, el número 113 del año 1922 en el Juzgado de Limonar; 58, de 1929, del Juzgado de Sabanilla, juicio 68 de 1931 en el juzgado de Carlos Rojas y en juicio 431, de 1927, del Juzgado Correccional de Matanzas, por amenazas.

Para dicho juicio han sido citados 24 testigos y numerosos peritos.

La Cámara Municipal de ésta acordó nombrar al Dr. Ezequiel Caballero, para que represente al Ayuntamiento en el pleito contencioso-administrativo, seguido contra el mismo, por herederos de José Torcuato Estévez, relacionado con derechos de puñalada que en el matadero disfrutaba, como Alguacil Mayor, en tiempos de la dominación española el expresado señor Estévez, declarándose terminados esos derechos por el primer gobierno interventor de Cuba.

Debido a las activas gestiones del administrador de la zona fiscal y delegado de Hacienda señores Gross y Martínez, quedan ya muy pocos expedientes de atrasos, aumentando notablemente la recaudación.

Corresponsal.

MANIFESTACION LUCTUOSA

COLON, septiembre (por telégrafo).

Esta tarde verificóse el sepelio del estimado compañero en la prensa señor Arnoldo Paltenghi, Director del periódico «La Defensa» y miembro del consistorio municipal que ayer perdiera la vida en la playa de Varadero, donde había ido a disfrutar unas horas de esparcimiento, a consecuencia de sobrevenirle una congestión cerebral, por motivo de haber almorzado minutos antes de lanzarse al agua.

El piadoso acto constituyó una sentida manifestación de duelo al que asistieron representaciones de las instituciones locales, Liceo, Casino Español, Asociación de la Prensa, Sociedad «Nueva Aurora», «Club Rotario», sociedad «Nueva Aurora», «Kuo Min Tang», «Hijos del Templo», Asociación de Veteranos, Club Militar etc.

Abría el cortejo fúnebre un piquete de policía seguido de la Banda Municipal. Múltiples ofrendas florales fueron dedicadas al señor Paltenghi, cuyo fallecimiento ha sido causa de condolencia general en la sociedad colombina. Despidió el duelo el doctor Luis Piña, quien en breves y sentidas frases hizo el panegírico del finado.

Reciban nuestro pésame sus familiares.

Corresponsal.

NUEVO JUEZ ESPECIAL

SANTA CLARA, septiembre (por telégrafo)

Al haberse designado por la Sala de Gobierno de esta Audiencia al doctor Carlos M. Piedra, actual juez de instrucción de Sagua, como juez especial con jurisdicción en toda la provincia en la causa por el delito de rebelión y otros en sustitución del juez Rivas Menéndez que venía conociendo de ella y quien hizo entrega de la referida comisión al doctor Piedra, el cual comenzó hoy a actuar.

Corresponsal.

SE DIO FUEGO UNA JOVEN

ARTEMISA, septiembre 10. (Por Telégrafo).— La señorita Rosa Márquez Pérez, de 22 años, vecina de la finca Potrero Viejo, de este Término, que se encontraba enferma hace tiempo, trató de suicidarse hoy, impregnando sus ropas con luz brillante y alcohol, prendiéndose fuego, siendo su estado gravísimo según certificado del doctor Rodolfo Lorenzo, que la asistió. Dos hermanos de la infortunada joven que trataron de apagarla, también recibieron quemaduras de consideración.

CORRESPONSAL.

SERA UNICA LA SESION ESCOLAR EN CAMAGüEY

CAMAGüEY, septiembre 10. (Por telégrafo)

Ha quedado establecida la sesión única en las escuelas del distrito de Camagüey de once y media a cinco de la tarde, dejándose en libertad a los que deseen trabajar en las dos sesiones. Cumpliéndose un decreto del Alcalde sobre las matanzas clandestinas fueron sorprendidos varios casilleros del mercado de carnes como infractores.

El director de este Instituto ha lanzado hoy la convocatoria de exámenes.

Corresponsal.

ESPOSO DESAPARECIDO

SANTA CLARA, septiembre 10. 5.34 p. m.

May Pérez Ross, natural de Estados Unidos, de 37 años, casada, vecina de la calle Robau 34, en Marianao y accidentalmente vecina del hotel Florida en esta ciudad, se personó en el vivac esta tarde, dando cuenta que su legítimo esposo Rafael Pérez Yanes, blanco, natural de la Florida, de 36 años, salió ha días con rumbo a Santa Clara, para ver si encontraba trabajo, recibiendo ella una carta el día cinco del actual, donde le decía que con motivo de estar la situación tan mala determinaba quitarse la vida y que ella, ante sus manifestaciones, determinó llegar a esta ciudad y practicar la busca del mismo, lo que lleva realizando ya algunos días, sin resultado satisfactorio, pues no tiene noticias de su paradero lo que pone en conocimiento de las autoridades por temor a que le haya sucedido algo.

Corresponsal.

QUERELLA

SANTA CLARA, septiembre 10 (por telégrafo)

Al Juez de Instrucción ha presentado en la mañana de hoy el doctor Bautista Pérez una querella por falsedad y estafa contra Eugenio López Vivigo y Jorge Alfaya Morales.

Consiste dicha falsedad en que los acusados han suplantado la firma del querellante en varios recibos que fueron presentados ante la Audiencia de esta provincia.

INTOXICADA

Amalia Machado León, de 19 años, mestiza, vecina de Peña Blanca y San Miguel de esta ciudad, fué conducida al centro de socorro por su madre Justa León, por presentar síntomas de intoxicación y asistida por el doctor Martínez, quien certificó de intoxicación grave por la ingestión de sustancia desconocida.

Declaró Amalia que hubo de tomar varias pastillas de permanganato potasa, por equivocación.

QUIERE ESTAR CON SU NOVIO

Armando Martínez Pérez, vecino de la calle Villuendas y Marta Abreu de esta ciudad, se presentó al vigilante de posta en el parque «Vidal» dándole cuenta de que al llegar a su cuarto encontró dentro del mismo a Bienvenida Mesa Rodríguez, de veinte años, de Lajas, mestiza y vecina de Alemán y Síndico y que como es su novia da cuenta de ello, no sea que pueda traerle algún perjuicio.

Constituido el vigilante en dicho lugar, comprobó que Bienvenida se encontraba allí, declarándole ésta que su tía Juana María Solís hubo de mandarla para la casa de otra tía en Manacas, embarcándola en un guagua, pero ella se apeó en Esperanza tomando otra guagua para Santa Clara y viniendo al lado de su novio.

Corresponsal.

SUSPENDIDO UN JUICIO ORAL

PINAR DEL RIO, septiembre 10. (Por Telégrafo). — El juicio oral por el crimen del Guanal contra Víctor Ceferino López o Miguel Leal, (a) «El Negro», para quien pide el fiscal pena de muerte por el asesinato de su concubina Juana Francisca Leal, fué suspendido, pues la Sala accedió a lo interesado por el defensor doctor Enrique Corzo, hijo, de remitir al procesado al hospital Calixto García para que sea examinado al objeto de dictaminar si padece de locura.

CORRESPONSAL.

HURTO DE 300 MATULES DE TABACO
NIÑO ABANDONADO

SANTA CLARA Septiembre 10— (Por telégrafo). Francisco Hernández Cruz, vecino de la finca Bellavista, barrio Bijabo, en Zazá del Medio, formuló denuncia contra Sabina Pérez Castro, por haberse esta apropiado de trescientos matules de tabaco en rama, y más tarde enteróse que habían sido vendidos a José González Rodríguez.

María Gilbert, vecina de la finca «Las Mercedes», barrio de Taguasco, denunció al Juzgado que al abrir la puerta de la cocina en su casa, encontró una niña, al parecer acabada de nacer, desconociendo las generales de la madre que abandonó dicha menor.

Corresponsal

NONAGENARIA FALLECIDA

CENTRAL VIOLETA, septiembre. (Por telégrafo)

Ha fallecido, sin asistencia médica en su domicilio de la colonia «Hortensia», la señora María del Carmen Fernández, de noventa años de edad.

El juez de instrucción de Morón, doctor Pella, tiene ya conocimiento de este fallecimiento.

Corresponsal.

MAS TELEGRAMAS DE LA ISLA. EN LA PAG. SIETE.

Sándalo Petit
con uroformina
antiséptico de las vías urinarias
alivio seguro y rápido

N. GELATS & Co
Habana — BANQUEROS — Aguiar 106-108
Vendemos cheques de Viajeros
Pagaderos en todas partes del mundo
y Cartas de Crédito Circulares
en las mejores condiciones.
"SECCION DE CAJA DE AHORROS"
Recibimos Depósitos en esta Sección Pagando de 3 por 100 Anual.
Todas estas operaciones pueden efectuarse también por correo.

UNITED FRUIT COMPANY
La Gran Flota Blanca (Steamship Service) Itinerario

NEW YORK a la HABANA	TOLOA	Sale Septiembre 10	Llega Septiembre 14
HABANA a NEW YORK	ULUA	" " 10	" " 13
NEW ORLEANS a la HABANA	ATENAS	" " 5	" " 7
" a la "	PARISMINA	" " 9	" " 11
HABANA a NEW ORLEANS	HEREDIA	" " 12	" " 14
BOSTON a la HABANA	SAN BLAS	" " 12	" " 17
PHILADELPHIA a la HABANA	CASTILLA,	" " 8	" " 12

Salidas regulares de la Habana a Jamaica, Cristóbal, Costa Rica y Panamá, conectando con todos los puertos Occidentales y Orientales de Centro y Sur América.
TODAS LAS SALIDAS SUJETAS A CAMBIO SIN PREVIO AVIS
Oficina General: Muelle de Sta. Clara, Telf. M-6978 Oficina de Pasajes: Prado No. 110-A Telf. M-8268

COMPAGNIE GENERALE TRANSATLANTIQUE
VAPORES CORREOS FRANCESES
Bajo contrato postal con el Gobierno Francés
TODOS LOS VAPORES DE ESTA COMPAÑIA ATRACAN A LOS MUELLES DE SAN FRANCISCO O MACHINA
PROXIMAS SALIDAS

Para GALVESTON Y VERACRUZ	Para CORUÑA, SANTANDER, PLYMOUTH Y EL HAVRE
«Mexique» . . . . . 3 Sepbre.	«Mexique» . . . . . 15 Sepbre.
«Espagne» . . . . . 3 Octubre	A las 12 del día.
«Mexique» . . . . . 3 Novbre.	«Espagne» . . . . . 15 Octubre
«Espagne» . . . . . 3 Dcbre.	«Mexique» . . . . . 15 Novbre.

SESIONES DE CINEMATOGRAFO DIARIAS EN LOS VAPORES DE ESTA COMPAÑIA SEGUN CONTRATO CON LA CASA «PATHE»
IMPORTANTE
Buena comida a la española Camareros y cocineros españoles.
LINEA DE NEW YORK al HAVRE, PLYMOUTH Y BURDEOS
En esta Agencia se expiden pasajes por esta línea, por los lujosos y rápidos trasatlánticos franceses ILE DE FRANCE; PARIS; FRANCE; LAFAYETTE», «DE GRASSE» etc. etc.
Para más informes, dirigirse a:
ERNEST GAYE
O.Reilly No. 9. — Apartado No. 1090.— Teléfono A-1476.— Habana.

Vapores Correos de la Compañía Trasatlántica Española
SERVICIOS REGULARES MENSUALES DE PASAJE, CARGA Y CORRESPONDENCIA
LINEA RAPIDA PARA VERACRUZ, NEW YORK Y NORTE DE ESPAÑA
Próximas salidas

Para VERACRUZ. 48 horas de viaje.	Para New York, Vigo, Coruña, Gijon Santander y Bilbao.
«HABANA». . . . . 1 Jun.	«HABANA». . . . . 10 Jun.
«C. COLON» . . . . . 2 Jul.	«C. COLON». . . . . 10 Jul
«HABANA» . . . . . 1 Ago.	«HABANA» . . . . . 10 Ago.
«C. COLON» . . . . . 1 Sep.	«C. COLON» . . . . . 10 Sep.

LINEA PARA NEW YORK, CADIZ Y BARCELONA
Próximas salidas

«MARQUES COMILLAS» . 1 Jun.	«MARQUES COMILLAS» . 1 Ago.
«MANUEL CALVO». . . . . 16 Jun.	«MANUEL CALVO». . . . . 16 Ago.
«MANUEL ARNUS». . . . 2 Jul.	«MANUEL ARNUS» . . . . 1 Sep.

MAGNIFICAS CAMARAS, AMPLIOS CAMAROTES Y COMEDORES PARA PASAJEROS EN TERCERA CLASE. SERVIDOS POR CAMAREROS. EXCELENTES MENUS CON VINOS
PARA MAS INFORMES:
MANUEL OTADUY
AGENTE GENERAL.
PALACIO LONJA. TELF. A-6588 Y A-7900. APARTADO 707. HABANA.

M.E.C.D. 2016

RETIENE LA FAJA LIGHT TONY CANZONERI

SPORTS **DIARIO DE LA MARINA** SPORTS

AÑO XCIX — LA HABANA, VIERNES, 11 DE SEPTIEMBRE DE 1931 — PAGINA ONCE

UN PITCHER DE PROMESA

Si 175 libras que posee un atleta, perfectamente distribuidas en su estatura de 6 pies 2 pulgadas, pueden servir para aquilatar el valor de un buen player de base ball, hay que convenir que Malcolm «Buck» Fife, es una futura estrella de las Mayores.

Fyfe procede de la Universidad de Northwestern, donde actuó con mucho éxito, pitcheando para ese team durante casi tres temporadas y acaba de hacer su ingreso con los New York Yankees, al terminar de graduarse en la Universidad.

Teléfonos Contra Fortuna Esta Noche

Se discute el primer lugar del Campeonato Femenino de Basket Ball. Muy interesante será este encuentro que se librará en el floor del Víbora Tennis. Estrella y América a primera hora

(Por M. F. DE LA REGUERA)

Un juego de gran importancia se celebrará esta noche en el floor del Víbora Tennis Club en opción al campeonato de basket ball femenino. Serán protagonistas los florrs del Teléfonos y Fortuna, que se encuentran empatados en el lugar de honor.

Es muy grande la rivalidad que existe entre ambos conjuntos. Las telefonistas tienen deseos grandes de vengar la derrota que sufrieron en la vuelta eliminatoria, mientras las fortunistas, por su parte, desean mantener a todo trance su superioridad aspirando a finalizar la campaña sin que una sola derrota empñe su actuación. Será ésta la última aparición que el Fortuna realiza bajo la dirección de Miguel Angel Masjuán, conceptuado por todos como el coach de las victorias, pues tiene necesidad de embarcarse con rumbo a Santiago de Cuba, en cuyo lugar permanecerá por algún tiempo.

El Teléfonos presentará la misma combinación del martes. Tita Azcue e Isabel Jiménez en los fowards, María A. Souvalle en el center, estando la defensa a cargo de Celia Blanco y Elvira Moreno. Muy buena labor rindió este conjunto y esperamos que ofrezca la batalla de la vida su rápido «squad» que integrarán esta noche. El Fortuna abrirá con Chiquita Sola y Amparo Agüero, fowards, Chichi Agüero en el center y las hermanas Salmon en los guards.

Nuestra opinión es que el juego de hoy resultará en extremo movido y que los fanáticos tendrán una oportunidad más de presenciar una recia lucha entre los mejores quintetos femeninos.

En el primer turno Estrella y América, los dos colegios contrincantes, ofrecerán su última exhibición de la temporada. Ya está en poder del Estrella la copa Villamil, pero de todas maneras se desea ofrecer una nueva demostración en vista del resultado del último choque entre los citados teams.

Los line ups de hoy:

FORTUNA.—A. Agüero, f.; A. Sola, f.; Ch. Agüero, c.; Mimi Salmon, g.; Elsie Salmon, g.

TELEFONOS.—I. Jiménez, f.; T. Azcue, f.; M. A. Souvalle, c.; C Blanco, g.; E. Moreno, g.

RED LUCAS DOMINO AL BROOKLYN

Permitió once hits, pero los aisló muy bien y solo una vez le pisaron el home los Robins

CINCINNATI, septiembre 10. AP.—Después de un duelo por espacio de siete innings, entre Red Lucas y Dazzy Vance, durante los cuales los Rojos una delantera de 2-1, éstos se desataron sobre las curvas de Jack Quinn en el octavo y acabaron con los Robins del Brooklyn, derrotándolos 5 por 1.

Vance solo permitió cinco hits antes de ser sacado del box para que le sustituyera un bateador de emergencias en el séptimo, pero tres de ellos le fueron combinados con un error, en el quinto, para producir dos carreras. Quinn consintió cuatro hits y retiró a un hombre por sacrifice en el octavo, saliendo luego para que le sustituyera Hollis Thurston, a quien anotaron los Reds sus últimas carreras. Red Lucas permitió once indiscutibles; pero la única carrera de los Robins se anotó por dos singles y una corrida mientras se efectuaba un double play.

REDS

	V.	C.	H.	O.	A.	E.
Douhit, cf.	4	1	2	3	0	0
Crabtree lf.	2	0	0	2	1	0
Stripp 3a.	4	1	1	1	1	0
Hendrick 1a.	4	1	1	10	1	0
Cuccinello 2a.	4	0	2	3	4	0
Heathcote rf.	4	0	1	1	0	0
Durocher ss.	4	1	1	5	9	0
Sukeforth c.	4	1	2	1	1	0
Lucas lf.	3	0	1	1	1	0
Totales	33	5	10	27	18	0

ROBINS

	V.	C.	H.	O.	A.	E.
Frederick, cf.	4	0	1	3	0	0
O-Doul, lf.	4	0	1	1	0	0
Herman, rf.	4	1	1	4	0	0
Bissonette, 1a.	4	0	3	1	0	0
Wright, ss.	4	0	1	1	1	1
Finn, 2a.	3	0	0	6	0	0
Gilbert, 3a.	3	0	3	1	1	0
Cópez, c.	3	0	1	6	1	0
Vance, p.	2	0	0	0	1	0
Heimach, x	0	0	0	0	0	0
Thompson, xx	0	0	0	0	0	0
Southern, (1)	0	0	0	0	0	0
Quinn, p.	0	0	0	0	1	0
Lombardi, c.	0	0	0	1	0	0
Thurston, p.	0	0	0	0	1	0
Picinich, (2)	0	0	0	0	0	0
Totales	31	1	11	24	6	1

Anotación por entradas

Robins	000	100	000—1
Reds	000	020	03x—5

Sumario

Two base hits: Sukoforth Gilhert. Sacrifice hits: Crahtree. Carreras producidas por los bateadores: Wright, 1 Lucas 1 Dou Hendrich, 1 Cucinello, 1 Heathcote, 1. Double plays: Cucinnelo a Durocher a Hendrik 2; Durocher a Cuccinello a Hendrick; Lucas a Durocher a Hendrick; Durocher a Hendrick. Stru tu Vance 5, Lucas 0, Quinn 0.

Bases por bolas: Vance 1, Lucas 2, Quin 0.

TOM BRIDGES BLANQUEO A LOS RED SOX

Dale Alexander conectó uno de los home runs más largos de la temporada, bateados en Boston

BOSTON, septiembre 10. AP.—El Detroit ganó el match inicial de su última serie del año en Boston, al blanquear Tommy Bridges a los Red Sox, 3 por 0, hoy. El lanzador de los Tigres dejó a los Sox en seis hits mientras sus compañeros bateaban fuete a Wilcy Moore y Hod Lisenbee.

Dale Alexander bateó uno de los home runs más largos de la season, en el noveno inning, cuando metió la bola sobre la cerca, en lo más profundo del center field, a una distancia aproximada de cuatrocientos cin cuenta pies.

DETROIT

	V.	C.	H.	O.	A.	E.
Johnson, rf.	4	1	2	1	1	0
Koenig, 2b.	4	0	1	4	3	0
Stone, lf.	4	0	0	2	0	0
Alexander, 1b.	3	2	1	12	0	0
G. Walker, cf.	4	0	2	2	0	0
Rogell, ss.	3	0	1	2	4	0
Richardson, 3b.	4	0	0	1	1	0
Ruel, c.	3	0	0	3	0	0
Bridges, p.	3	0	0	3	0	0
Totales:	32	3	7	27	12	0

BOSTON

	V.	C.	H.	O.	A.	E
Rhyne, ss	4	0	0	2	4	0
Sweeney, 1b	4	0	1	17	0	0
Rothrock, lf	4	0	2	1	0	0
Webb, rf	2	0	0	1	0	0
Miller, 3b	4	0	0	0	1	0
Oliver, cf	4	0	0	2	0	0
McManus, 2b	4	0	1	1	10	0
Connolly, c	3	0	1	3	0	0
Moore, p	1	0	0	0	3	0
Lisenbee, p	0	0	0	0	0	0
X—Vancamp	1	0	1	0	0	0
Total.	31	0	6	27	18	0

X—Bateó por Moore en el 8o.

Anotación por entradas

Detroit	010	001	001—3
Boston	000	000	000—0

Sumario

Empujadores: Rogell, Johnson, Alexander. Two base hits, McManus, Sweeney, Rogell. Three base hit: Koenig. Home run: Alexander. Stolen base: Rothock. Leet on bases: Detroit 4, Boston 7. Base on base on balls: Bridges 2, Moore 1. Struck out: Bridges 3, Moore 1, Lisenbee 1. Sacrifices hit: Moore. Rogell. Double plays: McManuls a Rhyne a Sweeney, Johnson a Rogell, hits Moore 5, in 8, Lisenbee en 1. Balk Bridges. Losing Pitcher: Moore. Umpires Guthrie y Moriarty. Time 1:25. Attendance 2.000.

TODOS LOS POPULARES CONCURRIERON LA NOCHE DEL JUEVES AL H. MADRID

Dos buenas decenas del prólogo, que ganaron Trujillo y Cubota. Montes Menor y Echenique hicieron 23. Trece bravos empates del gran estelar, triunfando Emilio y Gayarre. Notas

¿Como no? ¡Si, señor! A las ocho, pasadas por el meridiano, hora del flat-lux en Habana Madrid, ya estábamos todos los populares, que somos los que integramos todas las series del impenitente fanatismo, todos, cada cual en lugar, que le corresponde a cada uno, segun sus respectivos méritos, ya de aplaudientes, ya de alborotantes, que venimos ejerciendo muy honorablemente desde el dia en que surgió a los grandes triunfos de la vida deportiva la Casita Criolla, hay crisol, fundicion, escuela y rectorado donde se han doctorado ya, y continuan doctorándose los futuros fenomenos de la pelota, vasco deporte, deporte elegante, mas bien amo de todos los deportes que hacen en el mundo los hombres machos.

Aplaudiamos y alborotábamos; pero cuando la pelota, en su primer beso al frontis, nos dió a conocer que la guerra del jueves, se iniciaba, guardamos profundo silencio; peloteaban el prólogo, los blancos, Montes menor y Echanique, contra los azules, Trujillo y Cubota; los cuatro peloteando bien y dando mucha sansara, se mantuvieron elocuentes, durante dos decenas, haciendo briosos empates en uno, dieciocho, diecinueve y veintiuna. La tercera la sacaron pura y sin mácula, los dos azules, que elevaron en los 23 a los blancos. Boletos a $1.80.

Nos metemos en los laberintos de la primera quiniela; pero como si no morena; se llevo la sencilla Jose Mary, que pagó con $6.20 y la combinada Jose Mary y Ozquila, que pagaron con 22 pesos. A otra cosa.

Al gran estelar, que nos gustaba más que comer con los dedos porque lo peloteaban, estos dos bravos, valientes y atildadas parejas, los blancos Emilio y Gayarre, contra los azules Iturrino y Epifanio. Y como nos gustaba resultó de nuestro gusto. Algún dia tenemos que acertar. Lo jugaron las dos parejas en un arrogante avatar de gallardia, de violencia, de peloteo de largo metraje y de arte, mucho arte exquisito, dibujando con los pinceles de mimbre. Oyendo aplausos entusiastas en una, tres, cinco, siete, ocho, nueve, diez, once, trece, quince, dieciseis, diecisiete y veintisiete. Completo, redondo, magistral. Lo ganaron los blancos. Boletos a $1.80.

Tambien nos metimos en los segundos laberintos de la segunda quiniela y tambien nos dieron con el codo pa fuera se llevó la sencilla, Iturrino, que pagó con $6.20 y combinada de Iturrino y de Bernal, que pagaron con $28.00. Todo sea por Dios.

Tambien nos gustaba el tercero y para ver su disputa aguantiñamos hasta la hora del cierre y del vayan ustedes norabuena. Salieron a pelotearlo, los blancos, Gil y Montes mayor, contra los azules, Ali y Jose Mary; dos empates en la salida; dos tandas bastante medianas; empates cuasi trágicos en 27 y 28 y trágicos completamente en 29. ¡La Babel! Lo ganaron los blancos. Boletos a $1.80.

Hoy, jueves, a la misma hora.

Don Fernando

FRONTON HABANA MADRID
PROGRAMA OFICIAL

A las 8 y 45.

Para la función del 11 de septiembre de 1931.

Primer partido a 30 tantos.

Trujillo y Cubota blancos, contra Montes menor y Buendia mayor azules.

A sacar blancos del cuadro 14 y azules del 13 y medio.

Primera quiniela a 6 tantos.

A sacar del cuadro 14.

White Montes Menor; Blue Trujillo; Red Buendia menor; Green Cubota; Yellow Echanique; Lavender Gil.

Segundo partido a 30 tantos.

Andrés y Labat mayor blancos, contra Iturrino y Guezala azules.

A sacar ambos del cuadro 14 y medio.

Segunda quiniela a 6 tantos.

A sacar del cuadro 14.

White Vallejo; Blue Guezala; Red Andrés; Green Olaveaga; Yellow Labat menor; Lavender Epifanio.

Tercer partido a 30 tantos.

Ozquila y José Mary blancos contra Pastrana y Azpeitia azules.

A sacar blancos del cuadro 14 y medio y azules del 14.

GARATE VS. GUTIERREZ EN EL GRAN ESTELAR DE HOY EN EL "SUMMER"

Ugalde y Cortaberría serán los delanteros respectivos de esos ases de la pelota vasca. El lleno abarrotante de ayer se repetirá esta noche y el mundo se pondrá «colorao»

La noche de ayer en el frontón del Summer Casino fué de triunfos fáciles para las parejas ganadoras que estaban en su mejor racha y con una cantidad irresistible de almidón. El lleno fué completo y el entusiasmo elevado al cubo. Como lo volverá a ser en la noche de hoy por ser viernes, día en que los fanáticos del deporte vasco acuden como un solo hombre a la catedral de su juego favorito.

Comenzó la función con un rápido triunfo de Cortaberria y Llano, que vestían de ropas azules, sobre el matrimonio de Ochoa menor y Arrondo al que dejaron en 12 para 25. Pagaron estos boletos a $3.60. La quiniela virginal se la llevó el joven Arrondo que estaba «desbordado» pagando a tres bolos ($3.00) por boleto.

Goyo y Segundo, vestidos tambien de almendaristas, desratizaron en un santiamén a Ochoa y Gutiérrez, que no pudieron pasar del cartón número once cuando el semaforista levantaba el 30 azul en lo más alto de su campanario. Pagaron estos boletos a $2.80.

Segundo salió victorioso en la quiniela aristocrática, la segunda del programa marcada también a seis tantos como la primera, dando un dividendo de $1.80. Siguiendo las aguas de las primeras parejas ganadoras, las que lo habían sido sin grandes apremios, sin susto alguno, la integrada por Ugalde y Millán en el tercer partido, vencieron a Morales y Florentino con anotación de 30 por 14. Estos ases victoriosos lucieron el color de cielo en sus ropas, por ol que la noche fué completamente de color azul.

El programa par aesta noche es un bocati di cardinali para la afición, tres grands programas y dos no menos grandes quinielas es el menú que presenta la empresa del Summer Casino a los asiduos concurrentes al templo del deporte vasco, al muy fresco y ventilado Frontón de la Playa de Marianao.

SUMMER CASINO

Programa para esta ncohe a las 9:

Primer partido a 25 tantos:
Vales-Florentino, blancos.
Ochoa menor-Arrondo, azules.
Del 14 los dos.

Primera quiniela a 6 tantos:
Vales, Florentino, Ochoa menor, Arrondo, Ugalde y Cortaberria.
Del 14 y medio.

Segundo partido a 30 tantos:
Ugalde-Gutiérrez, blancos.
Cortaberria-Gárate, azules.
Del 14 y medio.

Segunda quiniela a 6 tantos:
Gutiérrez, Gárate, Morales, Mir, Ochoa y Llano.
Del 14 y medio.

Tercer partido a 30 tantos:
Morales-Mir, blancos.
Ochoa-Llano, azules.
Del 14 y medio.

Habrá función todos los días.

DAN PERMISO PARA PELEAR EN DETROIT

LANSING, Michigan, septiembre 10. (AP).—La Comisión de Boxeo del Estado concedió esta tarde permiso para que Floyd Fitzsimmons pudiese enfrentar a Jackie Fields, excampeón welter, con King Tut, de Minneapolis, en un bout a 10 rounds que se dará en la arena de Olimpia, De roit, el próximo 2 de octubre.

BRUEN ABANDONO EL TRACK DE MIAMI

MIAMI, Fla., septiembre 10. (AP).—Joe Widener, jefe de los oficiales de Miami Jockey Club, anunció hoy que esa corporación habia terminado toda conección con Frank J. Bruen, quien desde hoy dejaba de ser manager-director.

Bruen llevaba dos años con el Miami Club, pero ha tenido que abandonar el puesto al aceptar ventajosas proposiciones que le han hecho en otros tracks.

Resultado de los Juegos

LIGA NACIONAL

New York 6; Pittsburgh 1.
Chicago 17; Filadelfia 4.
Cincinnati 5; Brooklyn 1.
San Luis 7; Boston 3.

LIGA AMERICANA

Detroit 3; Boston 0.
Washington 5; Cleveland 3.
Filadelfia 6; San Luis 3.

ESTADO DE LOS CLUBS

LIGA NACIONAL

Clubs	G.	P.	Ave.
San Luis	89	48	650
New York	83	56	597
Brooklyn	72	67	518
Chicago	72	68	514
Pittsburgh	67	71	486
Boston	60	78	435
Filadelfia	60	78	435
Cincinnati	51	88	367

LIGA AMERICANA

Clubs	G.	P.	Ave.
Filadelfia	96	41	701
Washington	83	54	606
New York	80	55	595
Cleveland	70	65	519
Detroit	57	80	416
San Luis	57	81	412
Chicago	52	84	382
Boston	50	85	370

JUEGOS SEÑALADOS PARA HOY

LIGA NACIONAL

Brooklyn en Cincinnati.
New York en Pittsburgh.
Boston en San Luis.
Filadelfia en Chicago.

LIGA AMERICANA

Chicago en New York (2).
St Louis en Filadelfia.
Detroit en Boston.

LAS CARRERAS DE LOS CLUBS AL DIA

LIGA NACIONAL

Clubs	L.	M.	M.	J.	V.	Total
Chicago	3	x	x	17		20
Pittsburgh	10	3	5	1		19
Brooklyn	7	10	1	1		19
New York	8	5	x	6		19
San Luis	9	x	x	7		16
Boston	4	6	x	3		13
Filadelfia	1	6	x	4		11
Cincinnati	3	0	x	5		8

LIGA AMERICANA

Clubs	L.	M.	M.	J.	V.	Total
Washington	22	1	2	5		30
Cleveland	11	14	x	3		28
New York	24	x	x	x		24
Filadelfia	7	10	1	6		24
San Luis	13	3	x	3		19
Chicago	4	10	x	x		14
Detroit	10	2	x	3		15
Boston	6	x	x	x		6

HALLAHAN DIO 8 SKUNS Y AL DEBILITARSE EN EL 9o. LE HICIERON 3 CARRERAS

ST LOUIS, septiembre 10. AP.—Pitcheando ocho skuns consecutivos, a pesar de que se debilitó en el noveno, Bill Hallahan se anotó su décimaoctava victoria de la season, al vencer los Campeones de la Liga a los Braves del Boston, 7 por 3, en el primer juego de una serie de tres.

El zurdo de los Cardenales permitió solamente un hit hasta el séptimo, pero con una ventaja sustancial acumulada por sus compañeros aflojó en la etapa final, anotándole los Braves tres veces con tres hits y un error.

Los Cardenales aprovecharon a Socks Seibold en los primeros actos. En el segundo, Frankie Frisch se dobló con las bases llenas, para empujar tres carreras. Jim Bottomley le bateó un home run a Harold Haid en el octavo.

	C	H	E
Boston	000 000 003—	3	7 1
St Louis.	140 000 11x—	7	13 1

Bterías: Seibold, Sherdel, Haid y Spohrer; Hallahan y Wilson.

Canzoneri Superó Decisivamente a Jackie Kid Berg

Dos veces le envió a la lona por el conteo de nueve y le ganó 10 de los 15 rounds. Apenas comenzada la pelea, el inglesito rodó por la lona, víctima del punch del campeón. Notas

Por EDWARD J. NEILL

NUEVA YORK, septiembre 10. (AP).—Tony Canzoneri, brillante campeón de la división light weight, derrotó a Jack Kid Berg otra vez, esta noche y para siempre arruinó todas las aspiraciones al campeón del retador británico.

Por espacio de quince rounds, con ligeras variantes al ceder un poco el joven italiano en sus ataques, Tony llevó por todo el ring al inglesito, mientras 17,000 personas, que pagaron $45,000 por presenciar la batalla, gritaban y aplaudian dentro del gran parque de base ball de la Liga Nacional.

Dos veces fué al suelo Berg, por el conteo de nueve, la segunda vez al recibir un hook izquierdo al cuerpo, completamente bajo, y una media docena de veces se dobló, sangrando y groggy, incapaz apenas de tenerse en pie bajo el terrible castigo qué le propinaba el campeón.

Berg, falto en los primeros rounds de su agilidad e incesante golpear a sus contrarios que le valió un rápido ascenso hasta llegar a la posición de retador por el título, fue colocado «debajo de los disparos del cañón» por la demoledora mano derecha de Canzoneri y cayó por el conteo de nueve, antes de que terminara el primer episodio. Por espacio de unos segundos, pareció como si el inglés no podria ir tan lejos como en su bout de Chicago, cuando Canzoneri le noqueó en dos rounds, pero pudo ponerse en pie y terminó el round sin más problemas.

La segunda vez que Berg rodó por la lona, en el octavo round, el golpe hubiera costado a Canzoneri una descalificación por foul, de haberse celebrado el match antes de que la Comisión Atlética del Estado de New York declarara ilegales las victorias por golpes bajos. Un hook izquierdo que desembarcó profundamente en territorio foul, cayendo Jackie retorciéndose de dolor, pero el referee nada podía hacer más que contarle hasta nueve. Berg se puso en pie sin grandes apuros pero esta vez Tony le bombardeó con una serie de golpes al cuerpo y mientras la concurrencia rugia, desaprobando el cariz que iba tomando la pelea.

Fuera de estos dos rounds, los puntos salientes de la noche, Canzoneri peleó como un maestro, pegándole a Berg incesantemente, menos en tres rounds. En esos, Berg, un pegador parecido a un pistón humano, a corta distancia, trató de superar la potencia de los golpes de su rival, ganando así los rounds quinto, sexto y décimo. A pesar del knockdown que sufrió, a Berg se le acreditó el octavo round debido al golpe bajo que le tumbó. El décimo cuarto round fue tablas.

En el resto del match, Canzoneri dió a Berg una terrible paliza. En el primer round, antes de tumbar al inglés, Canzoneri le abrió una amplia herida en la ceja derecha a Berg, con un fuerte derechazo.

En los últimos rounds, el retador apenas si podia hacer otra cosa que esquivar o taparse los golpes continuados de su contrario. Sin embargo, no retrocedió un instante.

La anotación de la Associated Press da a Canzoneri la ventaja en 10 rounds, con cuatro para Berg y uno empatado. Berg llevó una ventaja de tres libras, haciendo 134 y media por 131 y media Canzoneri.

VOLLEY BALL HOY EN LA Y. M. C. A.

Se efectuará el segundo partido de la serie Jóvenes-Comerciantes

Esta tarde tendrá efecto en el floor de la Asociación Cristiana de Jóvenes, el segundo encuentro de la serie de volley ball que están celebrando los miembros del departamento de jóvenes de la sociedad contra una representación del departamento de comerciantes.

El primer juego, como dijimos ayer, terminó inesperadamente a favor de los comerciantes cuando Galiana cometió una serie de errores en el partido final que proporcionó nueve tantos a sus contrarios. Hoy, jugando con más calma, el compañero espera hacer de las suyas y bien secundado por Faura, Callejas, Pancho Rajoy, Gabriel Fournier y Nardo Zapico, piensa ponerle un rabo que llegue desde Egido 12 hasta el Pico Turquino.

El juego de hoy comenzará a las seis y media, con el doctor Gonzalez como referee; Manolo Diaz de socrer y Pancho Bas y Trujillo como linesmen.

HOME RUN LEADERS

LOS LEADERS

Gehrig, Yankees	42
Ruth, Yankees	40
Klein, Phillies	31
Averill, Indians	19
Ott, Giants	28
Foxx, Athletics	27

TOTALES POR LIGAS

Americana	524
Nacional	462
Total	986

TRES ASES DEL TENNIS

El campeonato nacional de tennis que se viene efectuando en los courts de Forest Hills, se ha visto favorecido este año por la presencia de estos tres grandes players internacionales: Fred Perry, de Inglaterra; John Doeg, de los Estados Unidos, y Christian Boussus de Francia, y hasta ahora todos han hecho muy buenas demostraciones. Boussus ha sido el único eliminado el trío y para ello se necesitaron cinco sets.

ALEKHINE LE GANO OTRO A G. STOLZ

Tiene ahora el campeón del mundo 11 victorias. No da señales de irse debilitando

BLED, Jugoeslavia, septiembre 10 AP—No demostrando señales de debilidad, el doctor Alekhine, de Francia, en el décimocuarto round del torneo internacional de ajedrez que se viene celebrando aquí, se anotó otra victoria, la oncena, manteniendo una ventaja de cinco puntos sobre su rival más cercano.

El famoso franco-ruso jugó con las blancas en una apertura del peón de la Reina, en contra de G. Stoltz, de Suecia. El campeón, jugando más científicamente, no encontró dificultades en establecer una posición superior y obligó a rendirse a su contrario a los 37 movimientos.

Isaac Kashdan, de los Estados Unidos, sigue en segundo lugar. Hoy jugó contra el doctor L. Azstalos, de Jugoeslavia, suspendiéndose la partida después de 57 movimientos.

Spielman entabló con Kostichs, de Jugoeslavia. E. Colle le ganó a G. Flohr, de Checoeslovaquia. También entablaron Maroczy, de Hungría, y Tartakower, de Polonia, y V Pirc, de Jugoeslavia, contra Nimzowitch, de Dinamarca.

Bogoljubow y Vidmar suspendieron.

El estado de los contendientes es:

	G.	P.
Alekhine	12½	1½
Kashdan	7½	4½
Sipelman	7½	6½
Vidmar	7	6
Flahr	7	7
Nimzowitsch	7	7
Bogoljubow	6½	5½
Colle	6½	7½
Kostisch	6	8
Maroczy	6	8
Stoltz	5½	8½
Aztalos	5	7
Tartakower	5	8
Pirc	5	9

George Lott Necesitó Cinco Sets Para Ganar

Johnny Van Ryan le ganó los dos primeros y le dió buena batalla en los otros. Notas

FOREST HILLS, N. Y., septiembre 10. (AP).—George Lott, estrella del equipo americano de la Copa Davis, necesitó hoy un final espectacular para ganar el derecho de jugar en los semifinales del campeonato nacional de tennis que se viene efectuando aquí. Después de perder los dos primeros sets con fácil anotación, Lott jugó admirablemente cerca de la net para derrotar a Johnny Van Ryan, con scores de 5-7, 1-6, 6-0, 7-5, 6-1.

Mientras este juego tuvo efecto en el court principal, Freddy Perry, de Inglaterra, comparecio en uno de los laterales para vencer al desconocido Frank Bowden en straight sets, 6-2, 6-3, 6-4.

Por otra parte, Johnny Doeg, que fué campeon del año pasado, jugo admirablemente para vencer a Frankie Shields, con score de 6-2, 11-9, 4-6, 8-6, y Ellsworth Vines pasó a los semifinales al derrotar a Berkeley Bell, de Dallas Texas, con score de 6-1, 6-4, 8-6.

HOY SE REUNE LA FED. A. FEMENINA

Se elegirá esta tarde su Junta Directiva. En el Club de los Teléfonos, a las cinco

Esta tarde a las cinco p. m. se celebrará en el local de la Cuban Telephone Club una importante reunión para dejar electa la primera directiva de la Federación Atlética Femenina.

Muchos son los clubs que enviaran su representación. Numerosos colegios también han solicitado informes garantizando su concurso al nuevo organismo que surge con los mejores brios.

Numerosos los nombres que se agitan para los puestos de más importancia. Exite la impresión de que nuestro compañero Faustino la Villa, principal propulsor de la idea, será llevado a la presidencia. Hay una corriente favorable casi unanimemente manifestada. Otros distinguidas Sras. y señoritas y sportmen conocidos lucharán por el resto de los cargos directivos.

BIG SIX

La lucha entre los Seis Grandes bateadores de las mayores por conquistar el puesto de leader, se ha hecho más reñida que nunca, esta temporada, cuando dos de los rivales de cada Liga quedaron virtualmente empatados en el primer lugar de cada circuito. Mientras Babe Ruth descansaba, Al Simmons aprovechó bateando dos hits en cuatro viajes al plate, ganando poco más de un punto y se colocó a casi igual altura que Ruth con .3801 mientras la marca del Babe es de .3604. Vigil Davis, leader de la Nacional, cayó un poco en tanto que su rival y compañero de team Chuck Klein, descansaba. Davis tiene ahora: .3434 y Klein .3430.

	J.	V.	C.	H.	Ave.
Ruth, Yan.	128	481	135	183	380 4
Simmons, Ath.	115	463	99	176	380.1
Morgan, In.	123	437	85	155	355
Davis, Phi.	110	361	28	124	343.4
Klein, Phi	136	548	117	188	343.0
Terry, Giants	140	558	108	191	342

UNA PELEA PARA TUFFY GRIFFITH

CHICAGO, septiembre 10. (AP).—Tuffy Griffith, de Chicago, firmó esta tarde un ventajoso contrato para enfrentarse con Ernie Schaaf, de Boston, en el encuentro principal del programa que se dará el 23 de este mes en el stadium municipal de Chicago.

GANO «REVEILLE» EL GOVERNOR-S HANDICAP

SYRACUSE, N. Y., septiembre 10. AP. Cuarenta mil entusiastas del deporte hípico, entre ellos el Gobernador Roosevelt, vieron hoy cómo Reveille Boy, hermoso ejemplar de cuatro años de J. A. Best, capturó los cinco mil pesos del «Governor Day Handicap» corrido aquí. El magnífico potro que fué ganador del American Derby del año pasado, tuvo una estupenda arrancada y favorito al fin y al cabo mantuvo su ventaja todo el trayecto para ganar como quiso. Empleó en el recorrido una milla y setenta yardas, un minuto, 41 1-5 segundos.

M.E.C.D. 2016

ANUNCIOS clasificados de ULTIMA HORA

ALQUILERES

A-1. Habana.

BAJOS nuevos, baratos, con tres y cuatro cuartos, demás comodidades, Romay 25, abierto, 3 a 6. M. número 266, abierto, 7 a 3. Informa: Librería Albela. U-5783.
A1 37336 9-12 Sep.

ALQUILO: Hornos y Vapor, una cuadra del parque Maceo, el lugar más fresco de La Habana, bonitos pisos modernos, sala, comedor, dos habitaciones, cuarto baño intercalado y cocina, desde 25 pesos. Informes: Telf. M-2837. Llave en la Carnicería.
A1 37333 9-12 Sep.

CASA amplia y bien situada, Compostela 50, por mucho tiempo residencia de la conocida modista Madame Copin, propia para ese giro o para cualquier otro. Alquiler razonable.
A1 37277 9-12 Sep.

ALQUILO en 30 a 45 pesos, altos y bajos en San Rafael 143, 153 y 165, entre Lucena y Marqués González; Marqués González 6, entre San Rafael y San José y Zanja 108, esquina a Oquendo, sala, comedor, tres o cuatro dormitorios y servicios. Las llaves en la misma. Informes: Obispo 16.
A1 37307 9-13 Sep.

ALQUILO, altos de Peña Pobre 7, entre Habana y Aguiar, sala, comedor, tres cuartos y baño, cuarto y servicios de criados. La llave en la bodega. Informes: Obispo 16.
A1 37306 9-13 Sep.

EDIFICIO «Marta», Consulado 7, casi esquina a Prado, se alquila lujoso piso alto, con todo confort, al estilo americano. Precio razonable. Informes, el portero.
A1 37302 9-13 Sep.

ALQUILO en 43 pesos, altos de Lealtad 81, entre Concordia y Virtudes, sala, comedor, tres caurtos, baño. La llave en la bodega esquina Concordia. Informes: Obispo 16.
A1 37301 9-13 Sep.

TEJADILLO 34, altos, sala, comedor, tres dormitorios, baño intercalado, calentador, cuarto y servicio de criados. La llave en la misma. 50 pesos. Informes: Obispo 16.
A1 37304 9-13 Sep.

ALQUILO altos y bajos, modernos, independientes, Lagunas 53 entre Perseverancia y Lealtad, cinco y 4 cuartos, baños intercalados y demás comodidades. Alquiler, $50 y 45, respectivamente. Llaves en los mismos.
A1 37349 9 sep 12

MANRIQUE 22, hermoso piso, ventilado, decorado, tres habitaciones, sala, saleta, baño intercalado, comedor al fondo, cuarto y servicio de criados. Llaves e informes, bajos.
A1 37266 9 sep 15

SE ALQUILA una hermosa casa, piso tercero del Edificio Maseda. Campanario 80, esquina Neptuno, compuesta de recibidor, sala, tres cuartos, baño moderno intercalado, comedor, cocina, cuarto servicio criados, todos los cuartos tienen balcón a la brisa. Servicio elevadores permanente. Informes en la misma.
A1 37354 9 sep 11

OBRAPIA 65, alquilo hermoso piso, con sala, saleta, cinco habitaciones, cuarto de baño, cocina y servicios al fondo. Precio de situación. Informan en la misma. Telf. A-3314.
A1 37290 9 sep 16

SE ALQUILAN los modernos altos y planta baja, Salud 128, situados cuadra y media Belascoaín, compuestos sala, comedor, tres habitaciones, baño intercalado. Informan, San Rafael 113. Telf. U-9763.
A1 37355 9-14 Sep.

CARMEN 47, HABANA

Se alquila casa con 4-4. La llave esquina Vives. Informan, Castillo 45.
A1 37369 9 sep 13

ALQUILO altos y bajos, modernos, Desagüe 75, compuestos de sala, saleta, tres cuartos, comedor, baño, cocina. Alquiler baratísimo. Llaves, Franco A, casi esquina Desagüe.
A1 37373 9 sep 12

SAN IGNACIO 130, altos, entre J. María y Merced, con sala muy hermosa, cuatro habitaciones, baño moderno y demás comodidades modernas. Precio, $41. Informan, teléfono A-1051. Llaves en la bodega.
A1 37406 9-19 Sep.

PROXIMO a oficinas, alquilo terceros pisos, Aguiar 47. Sala, antesala, comedor, cinco y tres habitaciones, doble servicio, etc. Llave e informes en los bajos. Telf. A-3910.
A1 37382 9 sep 11

GLORIA 82, ALTOS

Se alquilan rebajados a 45 pesos, muy amplios y frescos, con sala, cinco cuartos, baño intercalado y servicio al fondo, cocina, todo estupendo. Informan: Gloria 68, esquina a Indio. Telf. A-6827.
A1 37471 10-18 Sep.

SE ALQUILAN altos independientes para corta familia en lo mejor de la Habana. Con Luz 25.00 pesos. Informan: Lamparilla y Plácido, Bodega.
A1 37506 10-13 Sep

SE ALQUILAN altos de esquina en 21 y 4, con sala, recibidor, comedor, tres grandes habitaciones, baño intercalado, cuarto y servicio de criados. La llave en la bodega. Informes, F-6095.
A1 37509 10-13 Sep

DANDO garantía correspondiente, se alquilan baratísimos pisos independientes, sala, comedor, cuatro cuartos intercalados, frescos, claros, todos grandes. Inquisidor 33, el portero.
A1 37477 10-16 Sep.

ALQUILERES

$40 PARQUE MACEO

a dos cuadras y una Marina, 27 número 7, modernos bajos, sala, saleta, comedor, 3 grandes cuartos, baño intercalado y cuarto y servicio criados. Llave número 2, Informes U-3810.
A1 37503 10—13 Sep

HABANA 109, ALTOS

Casa particular, alquila dos habitaciones grandes, agua dentro, muy cómodas, hay teléfono, muy baratas, a personas mayores, de estricta moralidad.
A1 37487 10-14 Sep.

NEPTUNO 229, en 47 pesos último precio, se alquila entre Oquendo y Soledad, el primer piso, moderno, acabado de pintar, compuesto de sala, saleta, cuatro habitaciones, comedor, cocina, pantry, etc. Todo amplio, fresco, luz y limpieza escalera cargo del propietario. La llave en los bajos. Informan: Telf. A-4648.
A1 37466 10-13 Sep.

HABANA 102, esquina a Obrapía, se alquilan los altos, sala, saleta, tres cuartos, hall, baño, cocina. Informan: FO-2831. Llave en los bajos.
A1 37432 10-13 Sep.

NEPTUNO Y MANRIQUE

Se alquila primer piso, sala, recibidor, cinco habitaciones, dos baños, comedor. Todas las habitaciones con vista a la calle. Telf. F-5120.
A1 37399 10-13 Sep.

ALQUILO Ave. de la República 313, segundo piso; sala, comedor, cuatro cuartos, baño intercalado, pantry cuarto y servicio de criados, construcción moderna, decorada, a familia de moralidad. Informan Café Vista Alegre, U-1896. U-6862.
A1 37510 10—20 Sep.

SE ALQUILA

Expléndido piso en O'Reilly 39 7 habitaciones, todas con instalación de agua. Precio de situación. Informan en los bajos "El Almendares" Optica.
A1 37511 10-3 Sep.

$37.00 TENERIFE 8, una cuadra de Monte Sala, saleta, o comedor, cuatro habitaciones, servicios, cocina y cuarto para criado. Comodidades. Informan Telf. A-4311.
A1 37513 10—13 Sep.

A-2. Vedado y Príncipe

21 ESQUINA F, casas modernas, decoradas, de tres habitaciones, baños espléndidos, frescas, precios módicos. Informan en la bodega. A-1051.
A2 37405 9-19 Sep.

ONCE entre 20 y 22, chalet modernoü a una cuadra de los tranvías de Línea, baño completo moderno, calentador. Precio, $30. Informan en la bodega. A-1051.
A2 OF 9 sep 19

EDIFICIO calle H. número 184, entre 23 y 21, Vedado, casitas con todo confort, al estilo americano, para familias distinguidas, alquiler razonable. Informes el portero.
A2 37305 9-13 Sep.

SE ALQUILAN elegantes casitas de dos y tres cuartos, pasaje Arango, Calzada entre 10 y 12, Vedado, teléfono I-4877.
A2 37325 9 sep 11

VEDADO: Quinta 32, esquina F. Alquilo primer piso moderno, cuatro cuartos, sala, saleta, hall, terraza, comedor, cocina gas, cuarto criados, baño completo. U-6738.
A2 37481 10-15 Sep.

VEDADO, Calzada 132 entre 10 y 12, elegante casa, se alquila, altos y bajos, juntos o separados, muy rebajada. I-4877.
A2 37324 9 sep 11

A-3. Cerro y Palatino.

ALQUILO: Domínguez y Mariano, baratísimas casitas independientes, lo más cómodas; sala, comedor, dos cuartos, patio, cielo raso, trato la misma.
A3 37476 10-16 Sep.

A-4. Marianao y sus Repartos

AMPLIACION de Almendares, calle Cuarta Avenida, entre 9 y 10, se alquila con o sin muebles, una confortable casa, compuesta de 4 habitaciones y dos de criados, pantry, garage y jardín. Precio reducidísimo.
A4 37253 9 sep 17

AMPLIACION de Almendares, calle 10 entre Avenida primera y segunda, alquilo casa compuesta de portal, sala, dos cuartos, baño intercalado, comedor, cocina, patio y garage. Informes, Telf. U-2859.
A4 37366 9 sep 13

PEQUENAS

Residencias en Miramar. Frente a las Ursulinas; tres y cuatro habitaciones, dos cuartos de criados, garage doble, agua abundante, lujo y confort. Informan: Telf. FO-1423.
A4 37311 9-11 Sep.

A-5. J. del Monte y Víbora

SE ALQUILA, Jesús del Monte 339, altos, esquina a Pamplona. Recibidor, sala, comedor, cuatro habitaciones, baño y cocina. La llave en la misma. Informes, Obispo 16.
A5 37300 9 sep 13

ALQUILO, baratísima, espléndida casa, San Mariano entre Párraga y Poey, cuadra y media calzada, calle asfaltada, jardín hermosísimo, portal, sala, galería, gran saleta comer seis espaciosas habitaciones, baño intercalado, cuarto criadas, baño anexo, cocina y garage. I-1256.
A5 37335 9 sep 11

SE ALQUILA en 23 pesos. Calzada de la Víbora esquina Genaro Sánchez, frente paradero de la Havana Central, piso alto, moderno, sala, hall, dos cuartos, terraza, servicios. La llave en la misma. Informes: Obispo núm. 16.
A5 37308 9-13 Sep.

ALQUILERES

SE ALQUILAN los altos de Jesús del Monte número 332, compuesta de 3 cuartos, sala, patio y traspatio, servicios intercalados, cuarto y servicio de criados, se da en proporción. Informan en la panadería.
A5 37342 9 sep 15

JESUS del Monte 508 casi esquina a Milagros, sala, comedor, tres cuartos, patio, servicios y azotea. La llave en la ferretería. Informes: Obispo 16.
A5 37303 9-13 Sep.

SE ALQUILAN los modernos altos de Correa Esquina a Flores Compuestos de sala, comedor, 4 cuartos doble servicio frente a los Escolapios. Muy baratos. Informan en los bajos Tel I7744.
A5 37508 10-18 Sep.

ALQUILO casita recién construída, de sala, cuarto, baño intercalado, cocina y patio, a una cuadra de Toyo, Dolores 121, entre San Leonardo y Enamorados. Precio 17 pesos.
A5 37479 10-13 Sep.

B-2. Locales y Naves.

PARA ALMACEN y oficina o vivienda se alquilan altos y bajos, en Mercaderes 38. Superficie, 1,200 metros. Informes, Obispo 16.
B2 37299 9 sep 13

Edificio Providencia

CARLOS III, No. 12.

Los más modernos y confortables Departamentos para familias. Lugar céntrico, freco y saludable, sala, comedor, 2, 3 y 4 dormitorios. Cuarto y servicios de criados con entrada independiente. Elevador día y noche. Desde $55.00
B 37429 10—15 Sep

ALQUILO: Hermosos, frescos, cómodos departamentos, muy baratos, altos y bajos, independientes. Gloria esquina Figuras. Trato, bodega.
B3 37429 10-15 Sep

B-4. Habitaciones.

HABITACIONES cómodas y muy baratas, dotadas de modernísimos servicios. Lugar céntrico, Monte 15, altos, La Nueva Retreta, frente a la Plaza de la Fraternidad.
B4 C6561 9 sep 20

SALUD 53 altos, alquilan dos bonitas habitaciones por 12 pesos para matrimonios solo o señora de moralidad es casa particular, no hay cartel en la puerta. Telf A-6637.
B4 37501 10—13 Sep

B-6. Hoteles

HOTEL AMBASSADOR

Clientela permanente de familia del interior y de la Habana. Muy económico, fresco y amplio, precios muy bajos. No hay lujo. Cocina criolla-española. A Y CALZADA, Vedado. Administrador nuevo.
B6 C-6557 7-7 Oc.

W- Arrendamientos

SE ARRIENDA en el Cotorro, magnífica finca, tres caballerías, con cercas, arboledas, abundante agua y buena tierra, en su totalidad o parcelas menores y se oyen proposiciones para negocio partido. Veranes. F-1345.
W. 37486 10-15 Sep.

SE SOLICITAN

S-1. Criadas y Criados.

CRIADA de mano, se solicita una, en 23 esquina A., Vedado, casa pintada de amarillo fuerte, 20 pesos y dormir fuera.
S1 37411 10-13 Sep.

SOLICITAMOS sirvientas, si desea colocarse, bien y pronto, hágase nuestra asociada y nosotros la ayudaremos. Gervasio 126, bajos, entre San Rafael y San José.
S1 37490 10-12 Sep.

S-3. Manejadoras.

SOLICITASE señora fina, mediana edad para cuidar niño 7 años, dormir fuera. Monserrate 75. restaurant.
S3 37367 9 sep 12

S-12 Solicitudes Varias

SOLICITAMOS personas tengan libros usados, compramos cualquier cantidad. U-6333. Vamos inmediatamente. U-6333. Librería La Biblioteca, Belascoaín 76, esquina Peñalver. U-6333.
S12 37362 9 sep 11

S-10. Oficinistas

SE NECESITA una señorita con buena letra para trabajo de oficina a cambio de clases de inglés u otras asignaturas. Presentarse en Obispo 65
S. 10 37514. 10 12 Sep

SE OFRECEN

O-1 Criadas y Criados

SE DESEA colocar una muchacha española para criada de mano, sabe trabajar de todo, lo mismo para niños, tiene buenas referencias, teléfono M-5220.
O1 37924 9 sep 11

JOVEN español desea colocarse de criado de mano, es limpio y formal, tiene buenas referencias, no tiene pretensiones. Informan, teléfono FO-2793.
O1 37310 9 sep 12

MUCHACHA española desea colocarse para criada de mano, o cuartos, lava y plancha ropa fina, acostumbrada a servicio fino, tiene referencias, prefiere Vedado o Habana. Teléfono X-2790.
O1 37313 9 sep 11

SE OFRECEN

DESEA colocarse joven española para cuartos o comedor, informan, teléfono A-5394.
O1 37331 9 sep 11

MUCHACHA se ofrece para habitaciones y coser, corta por figurín. Teléfono FO-1588.
O1 37332 9 sep 11

SE DESEA colocar una joven española para criada de cuartos o comedor o manejadora, tiene buenas referencias de las casas donde ha trabajado. Informan, Telf. M-5871.
O1 37338 9 sep 11

DESEA colocarse una joven española de criada de mano o manejadora, es formal y tiene referencias, desea casa de moralidad. Informan, A-9763.
O1 37340 9 sep 11

SE DESEA colocar una señora española para criada de mano o para limpiar o cocinar para un matrimonio, sabe coser y tiene referencias, teléfono A-6436. Egido 71.
O1 37247 9 sep 11

SE DESEA colocar española para criada de mano o para cocinar y limpiar si es corta familia, tiene referencias, sabe su obligación. Informan, teléfono A-2052.
O1 37358 9 sep 11

UNA MUCHACHA de 14 años, mestiza, desea colocarse con corta familia, no tiene pretensiones. Informes, U-3981.
O1 37344 9 sep 12

DESEA colocarse una joven española de criada de mano, tiene referencias. Telf. U-1817.
O1 37267 9 sep 12

SE OFRECE joven española de criada de mano, sabe servir muy bien la mesa a la rusa, tiene buenas referencias y no tiene pretensiones. Teléfono A-3343. A-3806.
O1 37346 9 sep 11

SE DESEAN colocar dos muchachas españolas de criadas de mano, saben cumplir con su obligación, teléfono M-8428.
O1 37348 9 sep 11

SE DESEA colocar una española para criada de mano o manejadora, informan en Neptuno 61, tiene buenas referencias. Telf. A-4856.
O1 37350 9 sep 12

JOVEN española desea colocarse para criada de mano o cuartos, sabe lavar y planchar ropa fina. Informan, teléfono U-8673. Elvira.
O1 37356 9 sep 11

SE COLOCA joven española de criada de mano, entiende un poco de cocina, lo mismo se coloca por horas, tiene referencias. Llame al M-5394.
O1 37359 9 sep 12

SE DESEA colocar una joven española de Criada de mano o para cuartos o comedor tiene referencias. Informan por el teléfono U-6637.
O1 37495 10-12 Sep.

SE OFRECE criada española para todos los trabajos menos cocinar, sabe servir muy bien la mesa y arreglar la ropa de la señora. Tiene referencias muy buenas Telf. A-3806
O1 37496 10—12 Sep

SE OFRECE joven Española para criada de comedor sirve a la rusa también para cocinar y limpiar entiende algo de dulces. Magníficas referencias no llame menos de 20 pesos Tel. A-9577.
O1 37493 10—12 Sep.

SE DESEA colocar buena cocinera repostera, duerme en la colocación desea casa de moralidad. Informan Telf. F-6227.
O1 37494 10—12 Sep

SE DESEA colocar una joven española de criada de manos, es fina sabe coser. Tiene referencias. Mercaderes 29 Tel. M-4581.
O1 37500 10-12 Sep

ESPAÑOLA de 35 años, desea colocarse de criada de mano, sirve a la rusa, lava y plancha ropa fina; tiene referencias. U-8678. Teresa.
O1 37488 10-12 Sep.

ESPAÑOLA desea colocarse de criada de mano o cuartos, sabe lavar y planchar; tiene referencias. Informan: Telf. U-8678.
O1 37489 10-12 Sep.

ESPAÑOLA, se desea colocar para criada de mano o para el servicio de un matrimonio, entiende algo de cocina y tiene quien la recomiende; que sea casa de moralidad. Telf. M-4590.
O1 37491 10-12 Sep.

SE DESEA colocar una muchacha española, para criada de mano o cocinar y limpiar, para corta familia, sabe trabajar y tiene referencias. Telf X-2166.
O1 37467 10-13 Sep.

DESEA colocarse joven española, en casa moralidad, para la limpieza y ayudar a los quehaceres. Telf. X-2166. San Mariano número 21. Rocafort.
O1 37458 10-12 Sep.

DESEA colocarse una joven española, para cuartos o para comedor o para manejadora o criada de mano; tiene referencias. F-5141, habitación número 23.
O1 37454 10-12 Sep.

SE DESEA colocar una muchacha española, para criada de mano; tiene referencias. Telf. F-6090.
O1 37447 10-13 Sep.

SE OFRECE una muchacha española, práctica en servir comedor; otra sabe coser, cortar un poco, lavar ropa fina, van a repartos; buena presencia y referencias. M-7122.
O1 37485 10-12 Sep.

SE OFRECE una joven española, para criada de mano o para todo servicio de corta familia, sirve a la rusa; tiene referencias. Pregunten por Clarita. M-2464.
O1 37419 10-12 Sep.

DESEA colocarse una joven española, para criada de mano, manejadora, entiende de cocina, sabe lavar y planchar ropa fina de señora, por horas, no le importa ir a los repartos. Telf. M-2626.
O1 37484 10-12 Sep.

O-2. Cocineras y Cocineros.

WOMAN young cooking, cleaning, half days, work or with Bachelor, Reliable. Call, Telf. F-4427. Estelle.
O2 37368 9-12 Sep.

DESEA COLOCARSE cocinera española; lleva tiempo en el país; sabe cumplir su obligación; puede cocinar y limpiar siendo matrimonio solo Telf. M-5557.
O2 37512 10—12 Sep

SE OFRECEN

SE DESEA colocar una muchacha española para cocinar y limpiar corta familia, tiene buenas referencias Informan, Telf. M-6272.
O2 37363 9 sep 11

SE DESEAN colocar dos señoras españolas de cocineras o de criadas de mano. Informan, San Nicolás 154, altos, teléfono A-5126.
O2 37284 9 sep 11

SE OFRECE joven española para cocinar y limpiar, no le importa lavar alguna ropa, tiene buenas referencias, teléfonos A-3343, A-3806.
O2 37347 9 sep 11

DESEA colocarse cocinera, cumple su obligación, en la misma criada para cuartos, sabe coser, teléfono A-9468.
O2 37329 9 sep 12

UNA JOVEN inglesa, mestiza, solicita empleo de cocinera, con familia cubana o americana, es limpia y formal, habla el español perfectamente, tiene referencias, no duerme en la colocación. Informes, U-3931.
O2 37343 9 sep 12

COCINERA española, con práctica en el oficio, se ofrece, sabe hacer dulces, teléfono M-5895.
O2 37357 9 sep 11

SE OFRECE una magnífica cocinera de color, una buena criada española y una especial lavandera. Señor Montalvo. Informa, F-4427.
O2 37360 9 sep 12

UN CHINO cocinero y repostero, desea colocarse en casa particular; cocina muy bien a la criolla, española y americana, tiene buenas referencias. Informan, Zanja 47, tercer piso. Pregunten por José Chang. U-7902.
O2 37361 9 sep 12

SE DESEA colocar buena cocinera, española, tiene muy buenas referencias y sabe trabajar, duerme fuera, no tiene pretensiones, teléfono FO-2750.
O2 37352 9 sep 11

SE DESEA colocar una española de mediana edad, para cocinar o cocinar y limpiar, en casa de corta familia y de moralidad. Telf. F-6181.
O2 37478 10-16 Sep.

UNA ESPAÑOLA de 35 a 40 años se ofrece, para cocinar o cinar y limpiar, en casa de moralidad; tiene recomendaciones. Informan: M-3628.
O2 37480 10-12 Sep.

DESEA colocarse una joven española, para cocinar, sabe de repostería y duerme en la casa y no le importa ir para el campo; desea casa de moralidad; tiene referencias. Tle. F-5141, habitación núm., 20.
O2 37455 10-12 Sep.

SE OFRECE superior cocinera, de color, lo mismo sale de La Habana; otra cocina y limpia, criada o manejadora, ambas con referencias. M-7182.
O2 37434 10-12 Sep.

DESEA colocarse una muchacha inglesa, de cocinera o manejadora, con buenas referencias. Informan: F-6107
O2 37433 10-13 Sep.

DESEA colocarse joven española, para cocinar o los quehaceres de corta familia. Telf. M-4312.
O2 37482 10-12 Sep.

SE DESEA colocar una muchacha de mediana edada, para cocinar y ayudar a la limpieza de la casa. Informan Tel. U-4220.
O2 37485 10-13 Sep.

SE DESEA colocar cocinero y repostero joven del país, con mucha práctica y referencias y en la misma joven español para ayudante o criado de manos, sin pretensiones. Informes Telf U-6757.
O2 37497 10—12 Sep

DESEAN colocarse dos jovenes españolas buenas criadas de mano, o para manejadoras o cuartos, una sabe coser y referencias de buenas casas. Telf A-4792.
O2 37498 10-12 Sep.

SE DESEA colocar una buena cocinera española, cocina española, criolla, sabe toda clase de repostería, tiene referencias de donde ha trabajado Informan M-9247.
O2 37499 10-12 Sep

SE OFRECE una magnífica cocinera repostera, con gran experiencia en el oficio, es seria, formal, trabajadora y tiene referencias de las casas en que ha trabajado. No duerme en el acomodo. Telf F-6166.
O2 37502 10—12Sep

DESEA COLOCARSE señora española, buena cocinera a la criolla y española, duerme en la colocación. Telf. A-3726. Buenas referencias.
O2 37504 10—13 Sep

O-3. Manejadoras

DESEA colocarse joven española para manejadora o los quehaceres de corta familia, no le importa ir al campo, teléfono A-3726.
O3 37323 9 sep 11

SE DESEA colocar joven española, de manejadora o criada de mano. Telf. U-1242.
O3 37483 10-12 Sep.

O-5 Jardineros.

CEDO a jardinero honrado y trabajador. un terreno inmejorable para cultivar flores. Informan, Malecón número 837.
A1 37370 9 sep 11

O-6. Choferes

CHOFER con referencias de casas conocidas, manejo cualquier máquina. Sueldo arreglado a la situación. Doce años de práctica. Telf. F-4443.
O6 37372 9 sep 12

O-12. Ofertas Varias.

SEÑORA cariñosa, cuida niños en su casa, durante el día, noche solamente y horas. Especialidad con recién nacidos. Someruelos 30, primer piso. Telf. A-4512.
O12 37283 9-15 Sep.

INSTITUTRIZ de idiomas. Para niños exclusivamente. Se ofrece a domicilio, parte del día, para conversación, lectura y lecciones. Señorita de familia distinguida. Telf. F-5897.
O12 37334 9-18 Sep.

SEÑORA formal, blanca, bien educada, lleva tiempo en el país, se ofrece para acompañar enfermos, ama llaves, o encargada, trabajos análogos, sin pretensiones, sabe cumplir, buenas referencias, habla inglés, llamar A-2663, María.
O12 37871 9-12 Sep.

SE COMPRAN

C-1. Casas

TENGO 20,500 PESETAS ESPAÑOLAS

Y con ellas quiero comprar casa mampostería, en buen estado, dirigirse a Maloja 98, de 12 y media a 2, y de 5 a 7 p. m.
C1 37470 10-16 Sep.

SE VENDEN

V-1. Casas.

ALMENDARES, ganga, casa con 3-4, baño, comedor, cocina y traspatio, en $4,500. Dueño, informa, teléfono FO-2188. Fuentes 49 esquina a B, Almendares.
V1 37379 9 sep 11

V-2. Solares.

ALTURAS Almendares. Solar ideal de esquina. 16 x 30 y 15 x 30, frente chalet Conde Rivero. Precio en ganga. Dueño, informa, teléfono FO-2188.

MIRAMAR, solar de 23.58 x 53, a $3.70 vara. Otro de esquina, 2,815 varas, a $2.90 vara. Dueño, informa, Telf. FO-2188.
V2 37381 9 sep 11

EL TERRENO mejor situado, para una o varias residencias, en el más hermoso reparto, Kohly, Alturas de Almendares. Precio de ocasión, 2,653 varas, 72 frente, Avenida Vellavista, próximo Casino Alemán, a $5.50 vara, lugar alto y desjado, espléndido panorama. Urge venta. Dueño: U-6308 y A-0290.
V2 37339 9-13 Sep.

V-3. Fincas Rústicas.

VENDO finca 1 y media caballería, con casa campo, buen pozo y tierra de primera, situada en Jamaica. Precio, $6,000, con facilidades, señor Quintana. FO-2188.
V3 37380 9 sep 11

V-4 Establecimientos

BODEGA, VENDO INMEJORABLE

Barrio, próxima a Neptuno, también admito socio con poco dinero, que se le garantiza, como préstamo. Informa, señor Cartaya, San Miguel 89, bajos, Habana.
V4 37374 9 sep 11

BUEN NEGOCIO

Se vende en el punto más céntrico y comercial de la Habana, una vidriera acabada de instalar, buena venta en tabacos, cigarros y billetes. Informa, señor Pomar, Obispo número 15, al lado de la papelería Fernández, de 1 a 5 p. m.
V4 37351 9 sep 12

V-5. Muebles y Prendas.

REFORMAMOS Y ARREGLAMOS

Muebles. Esmaltes. Barnices y tapicería. Mimbres, pintados a máquina. Se hacen muebles de encargo. Pedro García Hospital 20, U-4424. Precios de situación.
V5 37492 10-25 Sep.

MUEBLES clásicos y Arte Moderno muy baratos, al contado y a plazos. Fabricación rápida a elección del cliente. Liquidación de enormes existencias, así como Joyería, Relojería, Lámparas, etc., con el fondo y mensualidades que convenga al comprador. Cambiamos, y alquilamos muebles con opción a comprarlos, rebajando el 50 por ciento de lo pagado. La Casa Ruisánchez, Angeles y Estrella. Telf. A-2024.
V5 37409 10-10 Oc.

V-7. Automóviles y Accesorios

SE VENDE un Ford cerrado del año 30, completamente nuevo, baratísimo, Cuarta Avenida entre 9 y 10 Ampliación de Almendares.
V7 37252 9 sep 17

GANGA. Se vende una motocicleta Harley, muy barata, Suárez 105. M-5196.
V7 37353 9 sep 12

V-12. Otros Varios.

SE VENDEN sillas de Viena, una cantina y una vidriera de lunch y de mostrador, una báscula 1,000 libras. Esperanza 135 entre Figuras y Carmen.
V12 37364 9 sep 12

SE VENDE una cocina nueva, marca Quality, de cuatro hornillas y reverbero, horno y asador. Se da barata. Puede verse en la Antigua Casa de J. Vallés, de San Rafael e Industria.
V12 37378 9 sep 13

POR TENER que embarcarme, doy muy barata y completamente nueva una lancha tipo crucero, propia para recreo y pesquería. Informan: A-9130.
V12 37469 10-13 Sep.

SE LIQUIDAN gran cantidad de Vidrieras mostrador, lunch; todos tamaños, cantinas; una Frigidaire muy poco uso. Cajas Caudales; Ventiladores, mesas Vitrolite; molinos café. Hobar y Esteiner Burós Caoba; Sillas Viena. No se para precio Monte 248, Frente al Mercado.
V-12 37507 10-25 Sep

DINERO E HIPOTECAS

SE TOMAN $1,000 AL 1 o|o

Buena garantía, se devuelve, $50 al mes, capital e interés. Informa, señor Cartaya, San Miguel 89, bajos, Habana.
Z s t 37375 9 sep 11

NECESITO 8,000 dólares para pagar $1,100 anuales. Magnífica garantía. No corredores. Roa, Edificio Abreu, O-Reilly y Mercaderes, departamento 515. Hora, de 3 a 5 p. m. Teléfono M-3083.
Z s t 37355 9 sep 12

I- DE INTERES GENERAL

CARTERA EXTRAVIADA

A Miguel Troncoso, del Departamento de Radio de DIARIO DE LA MARINA se le ha extraviado una cartera que contenía objetos personales de ningún valor para el que se la ha encontrado. La persona que la entregue en la barbería de San Miguel y Aguila será gratificada.
Pérd. 37345 9-12 Sep

SRES. PROPIETARIOS

Mediante pequeña retribución, me haría cargo de atender algunas otras casas, posibles ventajas por dedicarme a cuantos asuntos abarca la administración, inclusive reparaciones, experiencia, procedencia comercial y solvencia. Telf. I-4369, de 1 a 3, Rodrigues.
Al Gral. 37330 9-14 Sep.

MANIN

LLAMAME AL A-3569, ROMA DE PEDRO CARBON, de parte de Balbino, si ha recibido esta semana Caras y Caretas ¡dice que sí ¿Quiere que se las traiga? no se moleste pero si está aquí al lado, ¡Como, se ha mudado aquí al Arco del Pasaje, si señor, es verdad como yo no leo los anuncios, ¿Es Vd. Cliente de Perico? sí, ¿Dígame y como se arregla ese hombre para vivir regalando las mercancías? dice que él nació para hacer bien a la humanidad; lo voy a llamar. ¿Qué hay Perico? dímele al Barbero, tu vecino que voy para allá estoy en casa de Manin, tomando el aperitivo y viendo el menú, también me tienes separadas algunas revistas antiguas para pasar el rato mientras me arregla el barbero, lo, oíste estos son los marchantes de Perico.
IG C-6563. 11 y 14 Sep

PROFESIONALES

PROCURADORES

ELEUTERIO Pestana y Sánchez, Procurador Público, Aguiar 126, departamento 706. Telf. A-8394. Asuntos civiles, gestiones en las Oficinas Públicas, cobro de cuentas y administración de bienes.
Prfs. 35987 1 oct 1

DRES. EN MEDICINA

DR. MANUEL LOPEZ PRADES

Graduado Madrid y Habana, cuarenta y un años ejerciendo enfermedades de la sangre, pecho,. Señoras y niños, (partos), tratamiento especial curativo de las afecciones genitales femeninas. Consultas diarias: 9 a 11 y 1 a 5. Gratis: martes y viernes. Amistad 95 altos. A-0594.
Prof. 35408 14-13 Sep.

DR. FRANCISCO J. DE VELASCO

Corazón. Pulmones. Estómago. Intestinos.

DR. RUBEN DE VELASCO

Corazón. Pulmones, Enfermedades de los niños.
Consultas de 12 a 2 y de 1 a 3. Días laborables. Horas especiales previo aviso.
Salud 34, Telf. A-5418.
Prof. 35382 15-14 Sep.

DR. ABELARDO LABRADOR

Consultas gratis de 8 a 12 a. m. Pagas de 3 a 5 p. m. Enfermedades señoras flujos crónicos, metritis, venéreas y sífiles. Pulmones, asma, bronquitis. Corazón, riñones, diabetes, reumatismo crónico enflaquecimiento. Inyecciones Neo Salvasán, Angeles 8, entre Reina y Estrella. Telf. A-0861.
Prof. 35471 29-28 Sep.

DR. A. MARTH ARANGO

VIAS URINARIAS

y enfermedades venéreas. Consultas de 4 a 6 p. m. Neptuno 230 esquina a Oquendo. Telf. U-4773.
Prof. 35962 1-1 Oc.

CIRUJANOS DENTISTAS

DR. VALDES MOLINA

Dentistas, Galiano 9-A., altos. Dentadura, $15; Puentes, $5; pieza empastadura, $2; limpieza, $3. Consulta de 8 a 7 p. m. Se garantiza. Telf. A-8583.
Prof. 36450 4-4 Oc.

COMADRONAS

AMPARO Viñals, Comadrona, «Hijas de Galicia», particular, últimos procedimientos, hago asistencia, consultas gratis diaria de 2 a 9 noche, U-2826. Marqués González 63, entre Sitios y Maloja.
Prof. 35417 29-18 Sep.

ASCENSOS EN LA POLICIA

Betancourt y Peláez pasan a ser Tenientes. Otros cambios

En las últimas horas de la tarde de ayer, el doctor Zubizarreta, Secretario de Gobernación, firmó, a propuesta del Jefe de la Policía Nacional, los decretos por los que se ascienden al cargo de Teniente del Cuerpo a los sargentos Juan Fernández Peláez, de la Sección de Tráfico, y Fernando Betancourt de la Flor, de los expertos.

No se ha dado a conocer aún, oficialmente, el resto de la combinación de ascensos en la Policía, a que nos referimos ayer, y, que, desde luego, se confirmará de un momento a otro.

SE PREMIARA A LA POLICIA SECRETA

El doctor Zubizarreta hizo ayer manifestaciones a los reporters, al respecto de los ascensos anteriores, así como de los del Comandante Ainciart, a Jefe de la Policía y Capitán Loynaz del Castillo a Comandante Inspector, expresándose en tonos encomiásticos para todos.

Y también expresó que de un momento a otro se entrevistará con el comandante Santiago Trujillo, Jefe de la Policía Secreta, para acordar el premio a los agentes de este Cuerpo por los servicios prestados. El comandante Trujillo nos manifestó, a su vez, que de hoy a mañana hablará con el doctor Zubizarreta sobre el asunto, después de conferenciar con el Inspector de la Secreta, señor Antonio F. Domínguez y el Sub Inspector de Primera, señor Porfirio Fernández Selva, su Secretario particular, quienes han rendido últimamente una labo rintensa para el restablecimiento del orden y la tranquilidad pública.

EL GABINETE DE IDENTIFICACION

Mañana, sábado, tomará posesión de su cargo de Jefe del Gabinete Nacional de Identificación, el doctor Israel Castellanos, quien concurrió al Congreso Internacional de Identificación celebrado en Rochester, New York, Estados Unidos.

El doctor Castellanos confecciona ya su informe, para rendirle a la Secretaría de Gobernación. Entre los trabajos por él realizados y presentados al Congreso de referencia, figura él de las huellas de las plantas de los pies, para la identificación de los niños.

Como se sabe, el doctor Castellanos estuvo ausente de Cuba dos meses, consagrado, en distintas ciudades de los Estados Unidos y el Canadá, a las investigaciones de referencia.

FUNGE DE SUBSECRETARIO

En ausencia del doctor Giordano Hernández Dou, Subsecretario de Gobernación, que se encuentra enfermo, despacha los asuntos de esa dependencia, el señor Matías Rodríguez Arango, Jefe de la Sección de Hacienda Provincial y Municipal.

EL «ARTIGLIE II» NO PUDO RECUPERAR EL TESORO DE 5 MILLONES DEL «EGYPT»

BREST, Francia, septiembre 10. —(A. P.)— Un temporal ha obligado al buque de salvamento «Artiglio II» a regresar a Brest hoy sin haber rescatado siquiera una parte del tesoro de cinco millones de pesos oro que se encuentra en el vapor «Egypt», que se hundió frente a la costa francesa en 1922.

Aunque los buzos han llegado a un lugar próximo a la cámara donde están encerrados los lingotes de oro, no se cree que logren penetrar en ella antes de la semana próxima. Aun entonces es posible que el tesoro se deje en el banco todo el invierno pues los propietarios del «Artiglio II» no están dispuestos a correr el riesgo de perder el buque en los frecuentes temporales de estas costas.

100,000 PESOS DEL FONDO DE LA UNIVERSIDAD PARA GASTOS DE LA REVOLUCION

El Presidente de la República, a propuesta del Secretario de Hacienda ha firmado un Decreto por el cual será puesta a disposición del Ejecutivo Nacional la cantidad de cien mil pesos, con cargo a la cuenta «Construcción de la Universidad Nacional» para dedicarla a los gastos ocasionados por las medidas extraordinarias adoptadas en el territorio nacional con motivo de las perturbaciones de orden público registradas recientemente.

UNA ESTACION DE CORREOS Y TELEGRAFOS EN LAS OFICINAS DEL CENSO

Desde ayer, y según se había dispuesto por la Secretaría de Comunicaciones, ha quedado abierta al servicio oficial una Estación de Correos y Telégrafos en l edificio que ocupa las oficinas del Censo en esta capital

INGLES CON DISCO FONOGRAFICO MUESTRA GRATIS
Método nuevo Garantizamos por escrito que Ud. hablará, leerá y escribirá correctamente el inglés en poquito tiempo, 20 años de éxito. Pida informes hoy.
INSTITUTO UNIVERSAL (P56) 1265 LEXINGTON AVE. NEW YORK
Sírvase enviarme sin obligación ninguna muestra gratis y completos informes:
Nombre........................ Dirección ....

FOLLETIN 12

EL VELO RASGADO

«COLECCION PRINCESA»
(NOVELAS ESCOGIDAS)
GLV

(Por MARY FLORAN)

VERSION DE LUIS DE G. UMBEST
(De venta en «La Moderna Poesía», Obispo 135. Tel. A-1171)
«Cervantes», Galiano 62. Tel. A-4958

flor y sobre todo el de una joya no es como el de una cinta, que se procura armonizar con el vestido, por lo que no es razón suficiente para que relegue usted su «pendentif» a las interioridades del cuerpo. ¿Obedece usted a otra razón?

—No, a ninguna— respondió Odilia en voz baja;—sólo había querido ceder a la opinión de mamá, que ella misma ha manifestado a usted. Pero la de usted es para mí predominante.

Y desprendiendo el «pendentif» de los alfileres que sostenían la cadenilla, sujetóselo en torno del cuello don de brillo deslumbrador.

Otto la miraba hacer con visible satisfacción.

—¡Oh!—dijo; —¡muy bien! ¡muy bien! Por mi parte, opino que esta flor armoniza magníficamente con este vestido de color aurora.

El diálogo de ambos novios abía tenido lugar en alemán. Odilia, educada por su ama y luego por una institutriz alsaciana, hablaba ya corrientemente la lengua germánica, y se había perfeccionado mucho en ella desde que conocía a Otto. La señora de Averjean no la comprendía. No había, pues, podido seuir su diálogo; pero al ver, después, la joya en la garganta de Odilia, no necesitó ya averiguaciones para hacese cargo de lo que abrían dicho. No obstante, guardó silencio... ¡estaba vencida de antemano!

La «villa Afortunada» distaba poco de la Ermita; la tarde de julio, con los reflejos crepusculares del incendiado horizonte, estaba deliciosa, y la señora de Averjean y ambos jóvenes recorrieron a pie el corto trayecto.

El barón de Brück condujo a las señoras al comedor, y, ya en él, hacia una mesa elegida previamente en el fondo de la encristalada galería que daba al bosque. Numerosos comensales ocupaban ya sus sitios, y atrajo la atención general el grupo que formaban Odilia, su madre y el barón, pero sobre todo la radiante belleza de la joven, que resaltaba mejor bajo la cruda luz eléctrica, y la avivaba el rico tono de su vestido, que parecía reflejarse en su tez delicadísima.

Odilia no podía ignorar el efecto que producía, viendo como a su paso, a través del comedor, todas las cabezas se volvían hacia ella; pero ya por costumbre, ya por indiferencia, aquella muda admiración no la impresionaba en modo alguno. No le ocurría lo mismo al barón, que rebosaba satisfacción y orgullo al verla tan admirada, y asociáase entusiásticamente al éxito alcanzado.

Tenía él cierto derecho, al menos en lo referente a la atención despertada, pues los preparativos que había realizado para recibir a su novia y a su madre la excitaban verdaderamente. La mesa hacia la cual las conducía estaba, de orden suya, decorada con profusión de flores. Con este objeto habíala exigido mayor que las dedimensiones ordinarias, razón por la cual se le había reservado un sitio especial al extremo de la galería. Sobre las espumas de un sobremantel de encajes esparcíanse maravillosas rosas matizadas desde el encarnado vivo al rosa más pálido y al blanco lechoso. Una canastilla de argentados mimbres, colmada de flores, ocupaba el centro, y los pequeños e iguales candelabros sustentando rosadas bujías, enguirnaldábanse con ligeras florecillas que les unían a otros dos ramilletes con que terminaba la mesa.

Deslizábanse entre toda esa floración anchas copas de cristal y de plata llenas de bombones, y en fin, sobre dos servilletas dobladas en los platos, lucían dos ramitos: rosa y blanco uno de ellos, blanco y malva el otro, que aguardaban verse prendidos en el cuerpo de las damas. Todo aquello era muy lindo, muy elegante, pero de un lujo tal vez algo indiscreto para una sala pública de restaurant.

Odilia no lo juzgaba así, y maravillada de aquella profusión de flores, matices y perfumes, manifestóselo alegremente a Otto, quien confiando en el éxito de sus disposiciones, aguardaba aquel cumplimiento. Recibiólo con falsa modestia, tras la cual transparentábase una dicha cándida y completa, algo empañada no obstante por el silencio de la señora de Averjean, que tomaba asiento a la mesa sin despegar los labios.

No obstante, rompiólo para decir graciosamente:

—Verdaderament, señor barón, nos obsequia usted mucho. Todas estas flores son un regalo para los ojos.

—Espero que el menú será igualmente un regalo para la boca respondió Otto—al menos, he dado órdenes al efecto.

—Va usted a lograr que me vuelva golosa—dijo Odilia.—¡Yo que lo soy tan poco!

El verdadero goloso era el barón, y no lo disimulaba. La buena mesa tenía para él grandes atractivos, e hizo honora a la comida cuyo esmero y abundancia respondían a todas sus exigencias.

Odilia probó un bocado de cada plato, pellizcó algunos bombones y varias uvas, y bebió, a instancias de Otto, dos copas de Moet y Chandon, pues toda la comida estaba exclusivamente servida con champagne.

La señora de Averjean pareció agradecer las deferencias del barón, apreció la finura y exquisitez de los platos servidos, elogió las frutas, magníficas; pero no pudo menos de observar, llamándole como nunca la atención, el sólido apetito del joven.

—Verdaderamente —le dijo— después de una comida como ésta, apenas tendré atrevimiento para volver a invitarle en mi casa.

El barón, tomando estas palabras por un cumplimiento, quedó en extremo silonjeado.

—¡Oh, señora!— contestó para no parecer menos amable. —La mesa de usted es para mí la mejor, incomparablemente la mejor de todas.

Y añadió con cierta fatuidad:

—Pero hay que convenir en que en esto soy yo bastante inteligente.

—En este caso—dijo Odilia,—convendrá que en nuestra casa no descuide yo la villancia de la cocina.

—En mi opinión —repuso Otto sencillamente,—la buena mesa es uno de los grandes goces de la vda; así, pues, una perfecta ama de casa tiene el deber de procurársela a su marido.

—Es un principio nacional — añadió la señora de Averjean. —¿No dice el emperador de ustedes que los deberes de una mujer se resumen en las cuatro K (sin retruécano — continuó sonriendo:—Kirche, kinder, kuche, kleider? (1) Debiera usted apuntarme las frases, porque no estoy segura de su exactitud.

—Es perfecta, señora. En efecto, nuestro Kaiser ha indicado así la tarea de la mujer en la familia. Es preciso y sumamente justo. En cuatros palabras, contién-se todo.

—Permítame usted— dijo la señora de Averjean;—hay más todavía.

—Sin embargo, señora, la religión...

—Sí, la religión.

—La educación de los niños...

—Sí, pero fuera de esto, hay otra más que los vestidos y la cocina..Hay los sentimientos más elevados de la esposa, que la convierten en la verdadera compañera de su marido, en su auxiliar, en su consejera algunas veces, ya que si no comparte del todo sus estudios y sus trabajos, conviene al menos que se interese en ellos. Esto eleva su nivel moral y hace que le sean familiares cuestiones arduas y profundas; la inicia en las ciencias, en las artes, más accesibles a su naturaleza y comprensión, lo cual le permite practicarlas a menudo por cuenta propia. Pues bien nada de todo esto veo yo en las palabras de su emperador.

—¡Oh, señora!— respondió Otto; entre nosotros la cultura es demasiado profunda, demasiado grave, para que de ella participen las mujeres. De hacerlo así, estorbarían a los hombres en sus investigaciones y en sus trabajos. En cuanto a las artes, las alemanas las cultivan sólo por vía de esparcimiento. Así, pues, no les conceden el primer lugar.

—Sí—repuso la señora de Averjean, no pudiendo contener su ironía,—para descansar de las tareas culinarias o de los cuidados del vestir a la familia, se ponen al piano.

—Así es—replicó Otto sin sentir la fina punta del dardo— y lo hacen para complacer a las suyos, pues el alemán es músico de nacimiento.

—Ya lo sé—dijo la señora de Averjean.

—Por lo demás —prosiguió Otto— la mujer alemana cumple con la misma facilidad sus demás obligaciones. Aun en las mejores familias, las jóvenes tienen a gloria preparar ciertas recetas domésticas cuyo secreto guardan celosamente. En las recepciones íntimas consideran un honor hacer por sí mismas pasteles, entremeses. Cuando, como a me-

M.E.C.D. 2016

UNA BELLA FIESTA SOCIAL SE HA CELEBRADO EN Stgo. DE LAS VEGAS

El Teatro del Centro de Instrucción se vió colmado de distinguido público y de bellas damas de la localidad

LA FUNCION DEL VIERNES

Como anuncié en mi crónica anterior, tuvo efecto el viernes cinco, a las 9 y media de la noche en nuestro Teatro del Centro de Instrucción y Recreo, la función cinematográfica que organizara el joven señor Humberto Pensado, estudiante-ayudante de la Estación Agronómica, con un gran programa especial. Cumplióse fielmente el mismo, el que ya diera a conocer en otra ocasión a mis lectores.

Un resonante éxito fué obtenido. El Teatro, desde hora temprana, vióse invadido por nuestras principales familias.

Los alumnos de la Escuela Técnica Industrial «Presidente Machado» instalada en el moderno Reparto «Lutgardita», asistieron casi en su totalidad, a más de un grupo numeroso y selecto de familias, que residen en el Reparto antes dicho. Un lleno completo; no se cabía, a pesar de lo amplio del Teatro.

Satisfecho puede sentirse el organizador de la misma Sr. Pensado, ya que vió coronado por el éxito sus esfuerzos. Yo le felicito por este triunfo.

Imposible hacer una relación exacta de la concurrencia, sólo pude anotar algunos nombres al azar:

Un grupo de señoras jóvenes presidido por Luisa Elvira Porros, la dulce esposa del Dr. Galainena.

Margot Génovas, interesante esposa del Dr. Martínez Nebot, nuestro Juez Municipal.

María Dolores Frías de Gallol, Elenita Moré de Zaldo, Nena Rodríguez de Gómez y Adelina Hidalgo Gato, esposa del Teniente Pepe López, Supervisor de esta ciudad.

María Josefa Naragnes de Delmonte, tan elegante como siempre.

Una dama gentilísima, Esperancita Hidalgo Gato, simpática esposa del Sr. Alberto Ruiz Cantillo, pundonoroso Capitán del Ejército Nacional.

Aurorina Carballo de Núñez, Ela Quesada de Cremata y Adela de Zaldo de Torrance, Ercilia Echevarría de Castro.

María Josefa Roca de Babé, Amparo Valdés de Rojas, Sol Hernández de Cobo, Margarita Viña, amante esposa del Dr. Francisco Cruz, vicedirector de la Estación Agronómica y Josefa Pérez de Piñera, Susana Ozuna Vda. de Echevarría, Margot Samper de Pérez de la Mesa, Julia Crespo, la elegante esposa del Dr. Aguado, Director de la Escuela Técnica Industrial «Presidente Machado».

Leonor Hernández Machado Vda. de Monteagudo, Adelina Rodríguez Batista.

Panchita Sierra Vda. de Alvarez, Gudelia Díaz de García, Herminia Fernández de Touset, Reinelda S. de Navarro, Angelita H. Vda. de Mikleff, Carmen Cruz de Aguiar, Sra. de Valdés, Sra. de Romero.

Entre las señoritas, una gentil damita, Raquel Babé.

Dos encantadoras hermanitas: Rosa y Enma Gómez.

Graciela y Solita Cobo, Emelina Reinery, encantadora jovencita.

Estelita Bautista, Olga Noroña, Nica y Aurora Cruz, «Cuca» de Castro, Filerma Carballo, Nena Fonseca, Teresita y Nena Díaz.

Estela y Elena Ovies, Eloina y Zoraida Rojas, Candita Granda, María Luisa, Laudelina y Rumelia Paseiro y Hortensia y Zoila Díaz.

Anita y Libertad Pérez, Luz María y Dora Díaz Salazar, Srta. Torrance.

Carmita García, Rosita Linares, Matilde Sucarichi, Anita Marrero, Ofelita Gravier, Ida Velazco, María Isabel del Rojo, Lourdes Rodríguez Parra.

Pura Barbosa, Elisita Montoto, Julia y Rosa Romero, Estela Pozo, Alba Cejas y Mercedes Alvarez.

Señoritas Escoubrido, «Lilo» y Raquel Monteagudo, Señoritas Castro.

LOS QUE NOS DEJAN

Paso a dar cuenta a mis lectores del cambio de domicilio de un joven matrimonio, que dejan esta ciudad, donde mucho se les estima.

La gentilísima dama María Casuso y el correcto y caballeroso señor Diego Roqué, pertenecientes ambos a distinguidas familias de la capital de la República. Hace algunos años que residían entre nosotros, en su linda finca «San José», enclavada en este Término, prestigiando nuestra sociedad con su presencia.

Muy querida la señora Casuso de Roqué no solamente por su distinción, belleza y bondad, sino por su gran corazón siempre dispuesta a ayudar al necesitado que hasta ella llegara.

Un vacío inmenso lejan entre sus amigos.

Han fijado su feliz hogar en un lindo chalet en la calle 25 en el Vedado, con sus pequeños y graciosos niñitos.

Van a quí mis votos por su dichas y prosperidad en la nueva casa.

LOS QUE REGRESAN

Después de varios meses de ausencia, vuelven a fijar su residencia en esta ciudad, el Dr. Enrique Babé y su distinguida familia.

Completamente restablecida vuelve Raquel, la gentil señorita de la casa, la que nos abandonara con la esperanza de recuperar la salud perdida.

Mucho ha de alegrar esta noticia a sus amigos.

Reitero mi bienvenida.

CARIDAD MONTEAGUDO

Un día de alegría y felicidad fué para la graciosa señorita cuyo nombre encabeza estas líneas, el día 8 en que celebró su onomástico.

Muy congratulada se vió «Lilo» en su elegante residencia del Reparto «Lutgardita».

También celebraron su onomástico la joven Sra. Caridad Fernández Tablada de Medina, Reglita Prego, la amante esposa del Sr. Saturnino Lucio, condueño de la Fábrica de Hielo de esta ciudad. Reglita Rivero de Díaz y Regla Menéndez de Roura.

Reciban, aunque tarde, mi felicitación.

Eva Rojas, Cronista.

ECOS VARIOS DE NUEVA GERONA

Regreso de la Sra. de Delfín, del Surgidero de Batabanó

DE DIAS

En la festividad de Nuestra Señora de la Caridad, celebraron su onomástico las señoras Caridad Pérez de Cosío, enfermera del Hospital «Gerardo Machado», Caridad Mateo de García y las encantadoras damitas Caridad Ronillo y Caridad García.

También estuvo de días la compañerita de Santa Fe, Caridad María Julbe. A todas mi afectuoso saludo.

HOGAR FELIZ

Los distinguidos esposos María Teresa Manent y Eduardo Escribano, besan complacidos un hermoso niño, fruto venturoso de su unión. La distinguida dama ha regresado a esta Isla procedente de la capital.

Al enviarle mi saludo lo hago con un besito al baby.

ENTRE NOSOTROS

Después de haber pasado una corta temporada en el simpático pueblo de Surgidero de Batabanó ha regresado a esta Isla la distinguida señora María Whalenberg de Delfín; la bella y encantadora esposa del Sr. Alberto Delfín.

Bienvenida.

Panchita Alfonso, Cronista Social.

DE S. FERNANDO DE CAMARONES

Regreso de asistentes a la colonia de Varadero

Hace varios días procedente de la colonia veraniega establecida en Varadero, nuestra sin igual «Playa azul» por la Compañía del Jabón Candado, regresaron a la localidoad, los estimados jovencitos José Cabarga Sainz y Rubén Suco Haro, después de pasar en dicho lugar veinte y un días de solaz y esparcimiento y recibiendo además las enseñanzas que se ofrecen a los asistentes a la referida colonia.

Estos jovencitos se han acercado a nosotros con el ruego de que, por este medio, hagamos llegar a los Directores de la colonia su más sincera gratitud, particularmente al coronel Eugenio Silva, de quien los susodichos jovencitos Cabarga y Suco, hacen los más caros elogios.

Trasladamos a quien corresponda estas notas, y a la vez felicitamos a los organizadores y Supervisor del Campamento de Verano, que tan popular y necesario se hace en este país, donde muchos niños por defectos de medios de educación apropiada, no se desarrollan convenientemente, arrastrando una vida lánguida, de miseria fisiológica. propicia a la degeneración y decadencia de la raza.

El Corresponsal

EL CAP. ENRIQUE MACHADO NODAL

Regresó a Holguín después de acompañar a los prisioneros

Ha regresado a Holguín, donde cuenta con tantas simpatías, el Senador de la República, Capitán Enrique Machado y Nodal, en quien Holguín confía mucho por el amor demostrado por dicho hombre público hombre público hacia este pueblo heroico y hospitalario.

El Capitán Machado fué a la capital de la República acompañando a los prisioneros de la acción de Gibara, los cuales mostraron a nuestros compañeros su agradecimiento por las atenciones para con ellos tenidas por el popular político liberal.

Una vez cumplida esa misión pacificadora y con el alma limpia de todo rencor y de haber visitado numerosas veces los centros del Estado, en resolución de asuntos de importancia que atañen a nuestra ciudad y Término, el Capitán Enrique Machado, no tuvo otro pensamiento que el retorno a esta ciudad en la que ha vivido durante largos años, primero cuando era miembro prestigioso del Ejército Nacional, luego como paisano, después como Representante por este Término y ahora como Senador por nuestra Provincia.

A la Estación del Ferrocarril de Cuba fueron a recibir al distinguido amigo y político liberal, hijo adoptivo de Holguín, gran número de personas.

DR. GILBERTO PARDO MACHADO

También anteriormente regresó a esta ciudad, donde con general beneplácito desempeña la Jefatura Local de Sanidad, el Dr. Gilberto Pardo Machado.

El Dr. Pardo Machado coopero con el Capitán Machado en la labor a que en líneas anteriores hacemos referencia, siendo felicitado por ello.

También a este probo funcionario público acudieron a recibirle a la Estación del Ferrocarril gran número de amigos.

«EL HERALDO»

Ha comenzado a publicarse un nuevo periódico que lleva por título «El Heraldo».

Lo dirige el querido amigo y compañero Enrique García, que hasta hace poco dirigía el «Heraldo de Holguín».

Larga vida deseamos al nuevo periódico.

SOLARES YERMOS

La Alcaldía Municipal hace saber a los contribuyentes que hasta el 19 de Octubre pueden concurrir a aquella dependencia a pagar las contribuciones por concepto de solares yermos sin recargo alguno.

Después de esa fecha se agregará el recargo correspondiente.

Fidel González Alvarez

LA PESCA DE UN ENORME CAIMAN

Uno de los mayores vistos en Consolación del Norte

EL JUICIO DE LOS BARBEROS

Un juicio correccional que ha apasionado a la opinión pública se verificará muy en breve en nuestro Juzgado Correccional.

Dicho juicio,—conocido por el de los barberos por ser los acusados muchachos jóvenes que se dedicaban al arte de Fígaro sin tener título para ello,—se ha transferido para mejor ocasión, por tener el señor Juez necesidad de algunos datos para dictar una justa sentencia; como todas las que dicta el doctor José María González Acosta, magistrado de mucha calma, muy poco impresionable y que examina despacio y a fondo la más simple o mas ardua e importante cuestión.

Por ello tendrán los queridos muchachos acusados que esperar unos cuantos días para saber en qué delito han incurrido al no tener el papelito que los capacita para hacer y deshacer en las cabezas que se ponen en sus manos pecadoras.

PESCADO EL CAIMAN

Hoy, después de haberse llevado cuatro grandes anzuelos,—fué pescado el monstruso caimán que hirió gravemente al menor Saturnino Paez, de cuyo hecho ya dimos cuenta en un telegrama de fecha anterior.

Es un animal de formidables proporciones, con un diente roto de antiguo,—quizá recuerdo de las luchas con sus semejantes o de los anzuelos.

El señor Gabino Ferrer,— el más experto pescador de caimanes que existe en esta costa,—dice que es uno de los ejemplares más grandes que ha visto. También nos informa que en Cuba no hay caimanes y que los anfibios que en Cuba llamamos caimanes no son sino cocodrilos; observación que es hija de la gran práctica que tiene el modesto pescador y de su conocimiento perfecto de las dos especies.

No va desacertado el señor Gabino Ferrer pues el doctor Carlos de la Torre, — el notable naturalista cubano, —dice en su tratado de Historia Natural:

«En Cuba no existe el verdadero caimán, que habita en las costas continentales del Golfo de México; pero se da impropiamente este nombre a una de las dos especies de cocodrilos que abundan en las aguas salobres, en los esteros y en las desembocaduras de los ríos de esta isla».

«El mal llamado caimán que, repito, no existe en Cuba,—se distingue del cocodrilo en que el primero tiene el hocico más largo».

«Además el cocodrilo tiene seis hileras de escudetes dorsales aquillados, y el llamado impropiamente «caimán» tiene cuatro hileras regulares y dos irregulares».

Hemos tenido el gusto de comparar las observaciones prácticas de un pobre pescador de caimanes, observador por hábito,— y las de un sabio naturalista. Las dos contienen en que en nuestra isla no hay caimanes.

Nosotros no decimos nada, pues estamos muy lejos de ser observadores ni sabios. ¡¡Qué Horror!!

No está muy lejano el día en que un amigo nuestro, muchacho simpático y jacarandoso, se graduó en no sabemos que escuela, academia o universidad y a la par fué botado por su novia.

La muchacha le dió los polvos de Tebotè al «peseo», pretensioso, pedante, bobo, académico de tres por medio que no le hablaba más que de los glóbulos rojos, los reptiles, mineralogía y brutología. ¡Cómo que se le había olvidado al muy pedantón decirle a la hermosa: Mi china Santa; Mi querer; Mi vida y todas esas cosas que son más gratas a las mujeres que una lata académica.

Por eso, conste que no son nuestras observaciones sobre el caimán y que no somos sabios. Conste Así!!

EL NIÑO HERIDO

El niño herido por este caimán,—hoy prisionero y esperando su sentencia de muerte,—sigue mejorando notablemente.

No obstante la grave herida del brazo,—que se creía perdía,—está hoy sin fiebre y el brazo en condiciones normales casi.

LA PESCA DEL CAIMAN

La pesca del caimán,— que se creyó antaño un productivo negocio,—es un fracaso en esta provincia.

El Sr. Gabino Ferrer tiene en su poder más de cien pieles de caimanes muertos por él y no ha logrado venderlas. Por lo menos venderlas a un precio que compense los trabajos que se pasan al pescar un bicharraco de esos.

NUEVO SECRETARIO

Ha sido nombrado Secretario de la Junta Municipal Electoral el señor Rogelio Díaz Olivera, a quien deseamos felicidades en su cargo.

SANCHEZ. Corresponsal.

NOTA DE DUELO DESDE GÜINES

Fué muy sentida la muerte de la Sra. Suris, Vda. de Ibarra

A una edad avanzada y después de varios meses de reclusión en su domicilio, dejó de existir en ésta la respetable señora Juana Surís viuda de Ibarra, madre del muy estimado Dr. Francisco Ibarra, Presidente de la Junta de Educación de esta Villa y de la bella y culta dama Clara Ibarra de Trujillo, maestra de Instrucción Pública.

A ellos y a los demás familiares de la desaparecida, mi sincero pésame.

EL SR. FRANCISCO ANTUÑA

Después de residir en la capital, en cuya Universidad han salido graduados dos de sus mayores hijos, ha vuelto a fijar su hogar en Güines el señor Francisco Antuña, persona muy estimada, dueño del valioso edificio en el cual se halla instalado el café-restaurant «Esquina de Tejas».

Mi saludo para él y los suyos.

AYALA

Cumplido el término por el cual estuvo arrendado a la empresa «Marsans-Aguiar», se ha vuelto a hacer cargo del salón-teatro «Ayala» el propietario del mismo, señor Daniel Ayala.

LUTERO HERNANDEZ

Rumbo al Norte partió en el día de ayer nuestro invicto Campeón de Breast a terminar sus estudios, en afamado Colegio norteamericano.

¡Cuántos a lamtentar la ida del amigo ausente!

SUAREZ, Corresponsal

DE SAGUA LA GRANDE

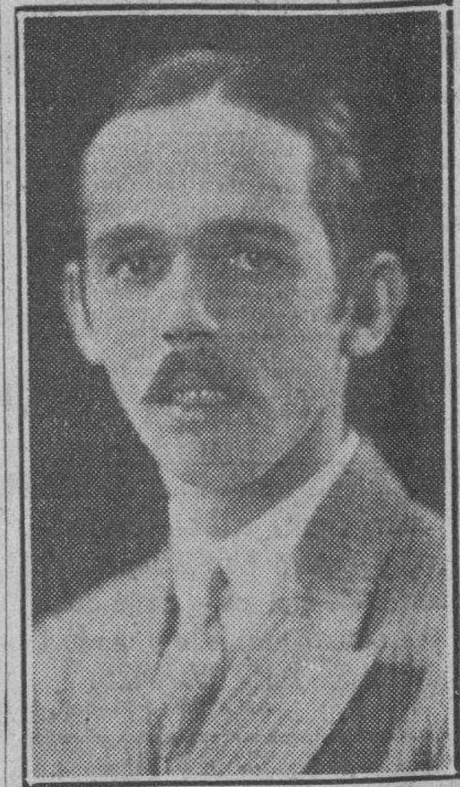

DR. JOSE MADRAZO MATA

Me es grato traer a las columnas del DIARIO DE LA MARINA, la foto del distinguido joven Dr. José Madroza, que graduado recientemente de doctor en Lerecho, ha empezado a ejercer bajo muy buenos y firmes auspicios.

Un joven sociable.

Apuesto y simpático.

Por Decreto del Gobernador Provincial, Dr. Juan Antonio Vázquez Belló, ha sido nombrado ha poco, Abogado Consultor del Gobierno de las Villas.

El doctor Madrazo Mata ha establecido su bufete en la ciudad de Santa Clara, donde trabajará conjuntamente con los doctores Barrero y Velazco.

Al felicitar al joven Madrazo, le deseo una ininterrupida cadena de triunfos en su carrera.

NSTRA. SRA. DE LA CARIDAD DEL COBRE

La Excelsa Patrona de Cuba.

Venerada en todos los hogares cubanos.

En la gran festividad del martes 8 celebraron su onomástico un grupo de amigas a quienes me complazco en saludar.

«Caruco» Mesa de Rodríguez, muy estimada amiga, a quien me unen lazos de antigua y sólida amistad.

Sea para ella mi primer saludo, portador de infinitas venturas, así como para su bella hija «Cachita» la señora de Cepero.

«Cucusa» Elías de Fernández la amable esposa del señor Amado Fernández, figura saliente en el comercio y en la sociedad.

Caridad González de Cabrera y «Cachita» Lamazares de Ruiz, esposa ésta última del Contador Municipal.

Caridad Cruz de Alvarez, vecinita que fué de soltera y que hoy se encuentra residiendo en el Central Adelaida, en las inmediaciones de Falla.

Caridad Bravo de Olivé y Caridad Martínez de Gutiérrez.

Caridad Mosquera de Canellada.

Señoritas:

Dos ausentes.

Son Caridad Torres y Caridad Chavez, la primera de temporada en el poético Amaro y la señorita Chavez en la Isabela.

Les envío a las dos mi afectuoso saludo de felicitación.

María Caridad Ferrer, enfermera que fué de la Clínica «Camacho» y «Cachita» Concepción.

Caridad Díaz, Caridad Menéndez y Caridad González.

¿Alguna Caridad más?

Si, la mas amada de la Cronista, las que en la dulce intimidad del hogar tuvieron mis votos por su felicidad inmensa y duradera.

Hayan disfrutado todas de un día muy feliz.

APERTURA DE CLASES COLEGIO LAICO MARTI

Preparados se encuentran ya, dispuestos para el nuevo curso, los distintos Planteles de Enseñanza que funcionan en Sagua.

El gran Colegio «Martí» que dirige el doctor Ciro Espinosa, uno de los mejores Colegios de la Provincia, inaugurará el nuevo curso el día 14 de los corrientes.

Bachillerato, Inglés, Comercio y clases especiales con profesorado experto y eficiente, seguramente este año, al igual que los anteriores, realizará este Colegio una gran obra educacional e instructiva.

COLEGIO «LOS ANGELES»

Este magnífico Colegio de la enseñanza, dedicado a niños de ambos sexos, abrirá sus puertas el segundo lunes de septiembre.

Montado a la altura de los primeros en su clase, cuenta con un crecido número de alumnos.

Atendido por las competentes profesoras señoritas Julia y Emilia Puig.

Este año triunfarán nuevamente tan cultas y estimadas señoritas, que tienen en la enseñanza un sacerdocio.

EN LA IGLESIA PARROQUIAL

Con inusitado esplendor se celebró en el Templo Parroquial el novenario a la Virgen de la Caridad del Cobre, Patrona de Cuba.

En horas del crepúsculo, cuando el reflejo de los bellos atardeceres ponían tintes de claridad en el oro de los altares, se colmaban las naves del Templo del mas distinguido elemento femenino, que devoto acudió a rendir tributo a la Virgen del Cobre.

El Rv. Padre Angel Vigil, celoso Párroco predicó con su acostumbrada elocuencia las noches de la novena.

La parte musical espléndida. Un Coro de señoritas integrado por las damitas Obdulia Fernández, Laudelina Alvarez Rosales, Inés Rosales y otras varias, acompañadas por el profesor Herminio Blasco, tuvieron a su cargo la «Salve a María», ejecutándola con maestría inimitable.

La mañana del día 8 se celebró una solemne Misa cantada a toda orquesta, con asistencia de la representación de las Autoridades locales y Presidente del Centro de Veteranos.

A los acordes del himno nacional se llevó a cabo el acto de izar la bandera que se desplegó a los pies de la Virgen.

BIENVENIDA

Temporadistas que regresan.

De Cayo Cristo regresaron el día 7 dando fin a su temporada tres distinguidos matrimonios de nuestra sociedad apreciables amigos de la Cronista.

El Sr. José Ledón y su esposa María Cristina Baragaña de Ledón y sus hijos, Pepito, Octavio y la monísima «Maruja».

El señor Oscar Secades, Secretario de la Compañía Azucarera Santa Teresa y su bella esposa Amelia Pérez de Secades y su hijo Oscarito; y el joven matrimonio Víctor M. Paredes y Julita Gracia.

Saludamos a estos temporadistas con la presente nota.

NOTA DE DOLOR

El día 2 del actual entregó su alma al Creador la virtuosa y noble matrona Leonarda B. Vda. de Sosa.

Cuando una pequeña mejoría se acentuaba en su pobre organismo cansado de sufrir, un ataque de angina de pecho tronchó repentinamente su existencia.

Rodeando a las hijas amantísimas acompañándolas en los momentos de tan dura prueba estuvieron sus numerosas amistades que a lo largo de los años supieron aquilatar las virtudes que atesoraba la buena señora.

Flores en cntidad abrumadora, numerosas coronas y bouquets cubrian la cámara mortuoria.

El acto de su sepelio verificado en la tarde del día 3, constituyó una sentida manifestación de duelo.

Reciban sus atribuladas hijas, muy especialmente las señoras Margarita Sosa Vda. de García Lima y Chacha Sosa Vda. de Sambade, nuestra expresión de condolencia.

Paz a sus restos.

COLEGIO «SAGUA»

Este inmejorable Colegio cuya especialidad es la enseñanza del idioma Inglés, abrirá sus puertas el día 14 del que cursa.

Enseñanza objetiva.

Que tan buenos y grandes resultados esta dando en los modernos centros de enseñanzas.

Su Director el señor Primitivo Miranda secundado por un experto cuerpo de profesores, se aprestan llenos de entusiasmos a la iniciación del nuevo curso.

COLEGIO DE LOS RR PP JESUITAS

Este gran plantel de enseñanza, empezará sus clases el día 14 del actual con todo el confort necesario.

Situado en el lugar mas alto de la población, está dotado de magníficos departamentos en las mejores condiciones de amplitud y fresco.

Un detalle que merece señalar.

Que interesa a los familiares de los niños.

Estos a la entrada y salida del Colegio serán acompañados—igual que todos los años—por Padres Jesuitas que cuidarán de los educandos en el trayecto, sobre todo al pasar por el puente que separa al barrio General Nodarse.

Cuenta el Colegio con inmensos campos de sports y un cuerpo de profesores expertos y celosos en conservar el prestigio de que disfrutan.

DE AMARO

Llegaron de Amaro dando por terminada su temporada de verano, la gentil y bella dama Estela Gomez de Muiño y el señor José Muiño, acompañados de us hijos y linda primogénita Carmelina.

Reciban mi saludo de bienvenida.

VICKY PEARSON

Vicky la simpática Vicky Pearson nos abandonó el martes para ir a residir hasta el año que viene, en la Habana, viniendo nuevamente en esa fecha para disfrutar de la temporada del «Esquivel», que a ella tanto encanta.

Hizo el viaje por la ruta central.

La despedimos con las presentes líneas.

Celia A. de Castellanos.

NOTAS SOCIALES DEL PERICO

Aunque algo tarde no puedo dejar de felicitar a un selecto grupo de distinguidas personas que en días pasados celebraron su onomástico.

Comenzaré por las señoras Luisita Sardiña de Bon y la señora María Luisa Bon Viuda de Sardiña y la gentilísima señorita María Luisa Valdés.

Entre los caballeros el afamado galeno, doctor Luis Anglés y su gracioso hijo Luis Enrique. Y los jóvenes Luis Egozcue y Luis Sotolongo.

Un párrafo aparte para los buenos amigos Ramón Bon y Ramón Hernández y su hijo Ramoncito.

El joven Ramón Ruiz y el señor Ramón Domínguez y su hijo Mongo.

Para todos felicidades mil.

OTRAS FELICITACIONES

El día 3 también estuvieron de días la simpatiquísima Rosita Alzugaray, Juana Rosa Calvo, Juana Rosa Díaz y Rosita Medina.

Las señoras Rosa Ibarra de Castro, Juana Rosa Pino viuda de Soler y mi prima Juana Rosa Delgado de Sotolongo.

CLORI CUCHET CRUZ

El día 11 será un día de alegrías para un dichoso hogar el de los esposos señora Cuca Cruz y el señor Carlos Cuchet activo corresponsal del DIARIO DE LA MARINA.

En esa fecha cumplirá tres años su unigénita, la preciosa muñequita Clori.

Mimada por todos, pasará un día felicísimo la que es justo orgullo y encanto de sus amantes padres.

Para la lindísima niña tengo mi más efusiva felicitación con mis votos porque su existencia se deslice siempre entre alegrías y halagos.

ACABA DE REGRESAR

El señor Ramón Hernández de su viaje a la capital donde fué para someterse a las prescripciones facultativas del reputado especialista del Centro de Dependientes doctor Méndez Peñate.

Porque pronto vea su salud del todo recuperada son nuestros mejores deseos.

Corresponsal.

EL PROBLEMA DEL ALMIDON

En los campos de Quivicán se nota la escasez de yuca

Se está notando grandemente la escasez de yuca en nuestros campos, a tal extremo que muchas fábricas de almidón están paralizadas desde hace días por la falta de materia prima para las mismas. Las que actualmente están trabajando lo hacen con bastante deficiencia, por escasearles mucho la yuca para la elaboración del almidón.

El precio tan irrisorio para el agricultor como para el fabricante ha sido uno de los factores principales para que nuestros agricultores destrozaran grandes plantaciones de yuca para sustituirlas por otras siembras que les sean más remunerativas.

LA YUCA COMO PIENSO PARA EL GANADO VACUNO

Como pienso para el ganado vacuno es inmejorable el resultado obtenido hasta la fecha. Las vaquerías que están usando la yuca como pienso para el ganado, han aumentado el rendimiento en la leche, siendo ésta de mejor calidad por las vitaminas y otras propiedades nutritivas que contiene dicho alimento, a la vez que el ganado adquiere un lustre más brilloso y de pelo muy fino, lo que nos permite recomendarlo a los dueños de vaquerías pues además de ser mucho más barato que cualquier otro pienso extranjero, contribuye al desarrollo de nuestra Agricultura Nacional tan depauperada en estos momentos de crisis porque atravesamos.

SENTIDO PESAME

El día 24 de Agosto próximo pasado dejó de existir en esta localidad la venerable señora Elena Viera viuda de Domínguez, después de una larga y penosa enfermedad que la tuvo postrada en cama por espacio de varios días, haciendo inútiles los desvelos y cuidados de todos sus familiares y los recursos de la ciencia médica. Nada pudo contener el funesto y doloroso desenlace, que deja en la mayor desolación a sus amables y bondadosos hijos.

Su sepelio fué una gran manifestación de duelo quedando así demostrado el cariño y el aprecio de que disfruta en esta localidad la familia Viera-Domínguez.

Nuestro más sentdo pésame.

LA FEDERACION NACIONAL DE DETALLISTAS DEBE ESTAR ALERTA.

La campaña iniciada contra los confabuladores del café, la carne, el pan y los fabricantes de fideos que en estos últimos días han aumentado cuatro pesos en el quintal sin una causa que lo justifique, toda vez que el precio de la harina cada día va en descenso como es público y notorio, ha sido acogida con simpatía en este pueblo, pues en realidad no hay razón que justifique la subida de precios en esos artículos de primera necesidad.

Es de todo punto necesario que la Federación Nacional de Detallistas tome cartas en el asunto pidiendo justicia a los altos poderes Nacionales para que no continúe este estado de cosas tan injustificado.

Victorino VAZQUEZ
Corresponsal.

MITIN ROTARIO EN S. SPIRITUS

Se efectuará durante los días 19 y 20 del corriente

ABANDONO SU CONSORTE

Compareció en la Jefatura de Policía la señora Narcisa Pacheco Hernández, natural y vecina de esta ciudad, exponiendo que es casada con Pedro Navarro Aquino, que sin causa justificada la ha abandonado marchándose para Zaza del Medio donde se encuentra establecido en el comercio de víveress; que durante el tiempo que estuvo en esta ciudad contrajo gran número de deudas que no na saldado y que ahora se encuentra acosada por sus acreedores cobrándoles y que su esposo la ha dejado en la más espantosa miseria.

PROFESORES

Han llegado a nuestra ciudad con objeto de formar parte del magnífico cuerpo de profesores del antiguo Colegio La Natividad, los cultos Hermanos de las Escuelas Cristianas Juan y Carlos.

MEJORANDO

Continúa mejorando rápidamente la graciosa niña Pilar, hija de los jóvenes y estimados esposos señores Manolo Martínez y Zoila Torres, que fué sometida en pasados días a la delicada operación del apéndice en la Clínica Los Angeles.

A ESTUDIAR

De un momento a otro saldrán rumbo a los Estados Unidos con el fin de ingresar en un acreditado Colegio, los jóvenes Fernando Fernández Barquin, Rafael García Rodríguez, Raúl Torres y López y Carlos Martínez Moles y Carbonell. Todos eran alumnos del Colegio de segunda enseñanza de esta ciudad «Carlos de la Torre».

RENACIMIENTO

Este céntrico y popular coliseo se sigue viendo todas las noches concurridísimo, pues a sus veladas asisten las principales familias espirituanas, exhibiéndose cintas de gran mérito que son del agrado del público.

La empresa no omite gastos de ningún género en exhibir las mejores películas que salen al mercado.

MITIN ROTARIO

Por la alteración del orden público fué aplazada la celebración de la Asamblea Rotaria denominada Mitin de Ejecutivos, para los días 19 y 20 de este mes en nuestra ciudad.

Un programa interesante se desarrollará en esos días.

DE REGRESO

Después de una agradable temporada pasada en Varadero con su estimada familia, ha regresado a esta ciudad etl señor Raúl Guitart, competente Director del Colegio «Carlos de la Torre».

Serra CARBONELL

EN EL PUEBLO DE VIEJA BERMEJA ANUNCIAN UNA BODA DISTINGUIDA

Se trata de la bella señorita Josefina Pella y del joven estimado Alberto Morgadanes. Oistinguida temporadista

MEJORIA

Mejorada ya totalmente se encuentra una amiga muy querida, la graciosa jovencita Inés Febles Bernal, que días pasados recibiera una lesión en un pié, mal angustioso y a la vez molesto.

Con regocijo consigno su mejoría y le hago saber a su vez lo que me alegra su estado satisfactorio.

ENFERMA

En la ciudad yumurina, lugar de su residencia, pasó varios días en su lecho, atacada de fuerte grippe, la señora Miniata Pastrana Viuda de Ríos. Llega hasta nosotros la noticia de su mejoría; eran muchos a rogarle al Omnipotente por la salud de la que merece tanto bueno en el mundo.

Fué mi plegaria la primera con toda el alma.

DE TEMPORADA

Pasa una temporada en esta localidad la joven señora Luisa González de Ulmo que tiene su residencia en Matanzas. La acompañan sus hijitos y su respetable mamá Ramoncita Santoyo Viuda de González.

Su carácter exquisito, todo bondad y dulzura, su alma buena y cariñosa, hacen de Luisa, el complemento de que su amistad valga un tesoro. Publico la llegada de las distinguidas viajeras, y las saludo llena de cariño.

ONOMASTICOS

El día 26 del pasado mes de Agosto, celebró su fiesta onomástica la graciosa jovencita Blanca Alfalla, Administradora de Correos de esta localidad, la que recibió de sus amistades muchos mensajes felices. También lo celebró la señora Blanca Balaguer de Fraga, residente en Unión de Reyes y que mucho me honró con su valiosa amistad

Hasta ellas lleguen mis deseos por su ventura eterna.

GRATITUD

Con motivo de la festividad de Santa Rosa, llegaron hasta mí cálidas felicitaciones de amistades las que satisfacieron grandemente, no faltando entre ellas y por adelantado la de la simpar «Adriana», cuya pluma hace sentir celos justificados. Antes ustedes, caras amigas, me inclino con regocijo y el testimonio de mi agradecimiento será imperecedero. En este día también se vieron felicitadas personas tan dignas de todas las dichas como la señora Rosa María Tijera de Pella, y su hija Nenita, y amigas ausentes en Rincón y Unión de Reyes Rosa López de Pérez y Rosa Pereira de Conde, respectivamente. Al siguiente día, San Ramón, festejó los hogares de muchos amigos que me congratulo en reseñarlos, Ramón Socorro, Ramón Rivero, Ramón Concepción, Ramón Gutiérrez y un primo de igual nombre, en el vecino pueblo de Palos; Ramón Morgadanes, nuestro anterior distinguido Presidente de El Liceo, y su señor padre, ambos residentes en Unión de Reyes; y nuestro querido y bien admirado médico, Dr. José Ramón Betancourt, el señor Ramón Fernández y su hijo, y aunque tarde a todos les deseo grandes venturas, siempre mis buenos deseos llegan a tiempo.

ENLACE

Concertada está una boda de alta distinción y rango social para próxima fecha, aunque no ha sido fijado el día. Contrayentes son Alberto Morgadanes y Josefina Pella, la simpatiquísima amiga de la cronista, y según tengo entendido constituirán su nido de amor en el pueblo de Jaruco, donde el feliz prometido tiene sus negocios.

Por adelantado mi calurosa felicitación.

Rosa, Cronista Social

DOS BODAS EN STO. DOMINGO

El fallecimiento de la Srta. Espinosa, sentido

SENTIDO FALLECIMIENTO

A la edad risueña y venturosa, en que todo le sonreía ha bajado a la tumba la agraciada señorita Rita María Espinosa dechado de virtudes y la ventura de un hogar en que la odiosa mensajera segadora de vidas con su implacable guadaña lleva para si a los seres que más queridos nos son....

Un año escaso hará que arrancó de los brazos amorosos de sus padres a su hermana Serafina, hoy no conforme con la presa que ya tiene, viene por otra....? Como estará el corazón de esos infelices padres, que poco a poco les va arrancando a jirones su alma....? Mi pluma se resiste a reseñar tanta desventura....

Por que perder una vida que forma parte de nuestro propio ser.... es algo rudo e intenso, perder un hijo, es inmensa tristeza que lacera el corazón....

Los esposos Genoveva Mesa y Gonzalo Espinosa pasan en estos instantes por trance tan doloroso, pero debe quedarles el consuelo que esta sociedad que mucho los estima, siente con ellos y que unirá a sus oraciones fervorosas las suyas por que allá en las regiones ignotas donde mora junto a sus hermana que la precedió gocen de la gloria a que aquí en la tierra se hicieron acreedoras...

Desde allá ambas enviarán a esos que sin consuelo la lloran el bálsamo sacrosanto de la conformidad...

PROXIMAS BODAS

En próximas fechas tendrán efecto dos bodas de todas mis simpatías, primeramente la de la simpática señorita Isabel Suárez Palomo, con su feliz prometido Carlos Gómez Silva.

Después la de la señorita Ondina Pérez con el elegido de su corazón Francisco Rodríguez.

Para estos jóvenes que van a ver realizados sus mas puros anhelos, sus sueños color de rosa, que la felicidad les sonría en el nuevo estado a que tan próximos están y que jamás lleguen a empañarse sus dulces sueños color de rosa....

FUNCION DE MODA

Para el 12 y 13 del presente mes están anunciados dos magníficos programas, dos estrenos; ellos son «El Impostor» por Juan Torena y Blanca de Castejón y «El Domador de Mujeres» por Jose Mujica y Mona Maris.

Producciones de arte que poseen escenas de gran atractivo, y en las que figuran artistas ya aplaudidos por nosotros, ambas cintas son habladas en castellano.

Auguro que la amplia sala del «Domenech» se verá llena con esas noches contribuyendo con ello el publico a los esfuerzos que hace el señor Fernández empresario de nuestro máximo coliseo.

DE AMOR

Un susurro llega hasta mí el de que una linda rubia, muy simpática y encantadora tiene cautivo el corazón de un joven que hace poco vive en esta localidad, el es trigueño y bien apuesto....

Toca ahora a las curiosas lectoras adivinar quienes son los protagonistas de este idilio en flor....

MI ULTIMA NOTA

No halagueña por cierto. Es que el jóven doctor Juan de Dios Espinosa se encuentra enfermo Quiera Dios que cuando estas líneas vean la luz, ya se encuentre bien. Estos son mis deseos, como de todos los que cultivan su fina amistad

JERICO Cronista Social

DONATIVO A LA Vda. DE UN CABO

El Juzgado Municipal de Rancho Veloz y la Sanidad, trasladados

EL JUZGADO MUNICIPAL

Las oficinas del Juzgado Municipal y Correccional, que ocupaban el edificio de la calle José Miguel Gómez, entre Robau y Solís, se han trasladado al de la misma calle esquina a Libertad, donde han quedado instaladas con los muebles que últimamente se recibieron de la antigua Audiencia de Santa Clara. Algo más amplio, resultan más cómodas todas las dependencias.

LA JEFATURA LOCAL DE SANIDAD

También la Jefatura Local de Sanidad, de la que es Jefe nuestro buen amigo el doctor Gómez, se ha trasladado de la calle Céspedes esquina a Libertad, a la de José Miguel Gómez número 46, moderno edificio recientemente reconstruído al efecto.

EL CENSO

Aún faltan por nombrar en este Término tres enumeradores del Censo; dos que corresponden al Partido Conservador y uno al Liberal.

Luis Pin, Alipia Díaz, Héctor Ibáñez, osé Ramón Villavicencio, Alberto Lastres jr., corresponden a los designados por el Partido Liberal; por los Populares, Pedro Iturria y Carlos Delgado, y por los Conservadores, Leopoldo Ríos y Teclo Roque. Todos han recibido instrucciones de señor José Otero que hace días viene trabajando con verdadero ahinco.

COLECTA HUMANITARIA

José Alfredo Ibáñez, poeta y periodista, espíritu abierto a toda acción noble y generosa, inició una colecta en obsequio de la señora Juana Burgos, la inconsolable viuda, del cabo Morales, muerto por los rebeldes en Crucecita, durante la pasada revolución. Su producto le fué ya entregado a la joven viuda del infortunado militar caído en plena juventud, la que se encuentra próxima a dar a luz.

¿Otras almas caritativas querrán enviarle algo al señor Ibáñez?

SARABIA

ECOS SOCIALES DE SANTA RITA

Distinguidos temporadistas se hallan en la localidad

Hace dos o tres días, recibimos la grata visita de nuestro amigo de siempre Sr. Juan Ernesto Rodríguez Loeches. Le acompañaba su primogénito, Guanchín, tan lindo como inteligente.

ONOMASTICO

El día 30 celebraron su santo la estimada Sra. Rosa Orta de Mederos y la simpática Srta. Rosita Sardiñas. Nunca es tarde para desearles muchas venturas.

HOGAR FELIZ

Los esposos Orta-Díaz han visto alegrado su hogar con el nacimiento de una hermosa niña.

Enhorabuena.

EL PARQUE

Es encantador ver el parque concurido por lindas chicas como estaba el domingo pasado. Eran ellas las gentiles señoritas Onelia Ibáñez, Clotilde Beardeal, Angelita e Irene Berubides, Emelina y Elena Núñez, Justa y Dominga Rodríguez, Aida Martínez y otras...

PARTIDA

Regresó a Manguito el distinguido joven Orestes Varona. Muy gratos recuerdos lleva de Santa Rita y se propone volver.

ENFERMA

Sigue enferma la simpática señorita Casimira Areces; deseamos que pronto recobre la salud perdida.

DE TEMPORADA

Pasa una temporadita en el hogar de los esposos Otazo-Sardiñas, la estimada señorita Amelia Otazo. Llegue hasta ella nuestro saludo.

DE AMOR

Un joven apuesto y muy simpático, está enamorado... pero no se decide. El no debe olvidar que «quien no espera vencer ya está vencido»...

Diane, Cronista Social.

Suscríbase al DIARIO DE LA MARINA

M.E.C.D. 2016

ALQUILERES

SE ALQUILAN los hermosos y ventilados bajos de la moderna casa Lagunas 68, entre Belascoaín y Gervasio, compuesta de sala, saleta, cuatro cuartos, comedor, baño moderno y cocina de gas y carbón. Precio 45 pesos. La llave e informes en la misma.
A1 36661 5-15 Sep.

CASAS nuevas, muy baratas. Tres y dos habitaciones sala, comedor, baño completo intercalado, 13 y 15 pesos; apartamento interiores, dos habitaciones, cocina, servicio, alumbrado. Agua abundante. Sitio alto y fresco. Entre dos líneas tranvías, Vigía y Fernandina.
A1 36531 4-21 Sep.

HERMOSOS ALTOS

Próximos a desocuparse, Infanta 30, entre San Rafael San José, terraza, dos gabinetes, vestíbulo sala, saleta, hall, comedor, cuatro habitaciones, dos baños intercalados completos, dos habitaciones altas, con servicio, cocina, despensa, closet servicio criados. Pueden verse de 2 en adelante. Telf. U-2447.
A1 36471 4-14 Sep.

ALQUILO casa moderna. Oquendo entre Desague y Peñalver, compuesta de sala, saleta, tres habitaciones, baño y cocina de gas. Precio $30.00. Informes: Teléfs. U-1478-U-3024.
A1 36472 4-14 Sep.

SE ALQUILA un piso alto, de Bernaza y Teniente Rey, propio para un matrimonio. La llave en la imprenta delos bajos. Informan: Telf. M-9093.
A1 36507 4-4 Oc.

BERNAZA 37, unos bajos propios para almacén. La llave en la imprenta de al lado. Informan: Humara. Telf. M-9093.
A1 36508 4-4 Oc.

SE ALQUILAN los altos de Muralla 83 y 85. Informan en los bajos Humara. Telf. M-9093.
A1 36509 4-4 Oc.

MODERNOS, lujosos bajos y altos, Alcantarilla 21 y 23, sala, saleta, cinco habitaciones, comedor, baño completo, 35 pesos; Compostela 86, (altos), sala, comedor, cinco habitaciones, terraza, servicios, 40 pesos; Sol 28¾, (altos), sala, recibidor, tres cuartos, comedor al fondo, baño intercalado, 45 pesos. Dr. Arturo Fernández. Telf. M-2602.
A1 36463 4-14 Sep.

ACABADOS de fabricar lujosos pisos, Cuba esquina a Sol, tres y cuatro habitaciones, desde 40 hasta 55 pesos. Dr. Arturo Fernández, Habana 86 M-2602.
A1 36460 4-14 Sep.

SAN IGNACIO 84-A., dos pisos altos, modernos, lujosos, sala, recibidor, cinco hermosas habitaciones, baño intercalado, comedor, cocina y servicios criados. Dr. Arturo Fernández, Habana 86.
A1 36457 4-14 Sep.

SAN LAZARO 118, entre Crespo y Aguila, con sala comedor, dos cuartos, lujoso baño, cocina y sótano, todo amplio. Informan en la misma, de 2 a 6.
A1 36456 4-12 Sep.

SE ALQUILAN dos pisos juntos o separados, en Consulado 71. Informan en el mismo, «El Diorama». Telf. A-4044.
A1 36445 4-12 Sep.

GALANO número 20, segundo piso. Se alquilan estos hermosos y ventilados altos, con once habitaciones, propios para casa de huéspedes o particular. Informan en la misma y en el Telf. X-2714.
A1 36934 7-16 Sep.

ALQUILO modernos y frescos bajos de Marina 44, compuestos de sala, comedor, dos habitaciones, baño intercalado, cocina, patio y servicios de criados. Informan, ferretería Capitolio, Belascoaín 48. La llave en los altos.
A1 36378 3 sep 11

CORRALES 230, (altos), sala, saleta, tres cuartos, baño. Dr. Arturo Fernández, Habana 86. M-2602.
A1 36459 4-14 Sep.

LAGUNAS número 2, altos y bajos, sala, comedor, tres cuartos, cocina, baño y patio. Informan: M-2863 y F-3199. Llave enfrente, tintorería.
A1 36375 3-13 Sep.

SAN NICOLAS 13 entre Salud y Reina, primer piso, moderno, sala, comedor, cuatro habitaciones, baño completo, cocina gas carbón. Informen bajos y Galiano 126.
A1 36417 3 sep 13

MODERNOS altos y bajos, rebajados, sala, gabinete, recibidor, comedor, dos baños, 6 habitaciones, sala piso. Refugio 20. Informan, San José 2 A, bajos. A-6048.
A1 36372 3 sep 13

ALQUILO fresquísimos altos, San José 200, con sala cinco cuartos, baño intercalado, saleta, comedor, amplia cocina, servicios criado. Llave: en la bodega. Telf. FO-2969.
A1 36282 3-13 Sep.

NEPTUNO 220 bajos, grandes y frescos, sala, recibidor, cuatro habitaciones, baño completo, comedor corrido, cuarto y servicio criados cocina de carbón y gas. Llaves, bodega esquina Oquendo. Informes: M-1541.
A1 36315-16 3-12 Sep

AVENIDA MENOCAL y Finlay. Alquilo tercer piso, dos cuartos, baño intercalado, comedor cocina, calentador gas, hermosa terraza. Informes: U-6977.
A1 36140 2-12 Sep.

MONTORO 20, a cuadra y media de Carlos III, alquilo el piso alto de esta hermosa casa, terraza al frente, sala, saleta, cinco cuartos grandes, baño completo, cocina-desahogo, comedor al fondo, cuarto y servicios dobles, mucha agua. Precio muy módico. Llaves en el bajo. Informes: Sr. Manteca, Cuba 76.
A1 36123 2-12 Sep.

REBAJADOS, septiembre 19, San Lázaro 200 y Malecón 62, frescos modernos apartamentos y habitaciones, con luz, para comisionistas y familias. Informan: encargado. A-6189. Dueño: M-2863.
A1 36373 3-13 Sep.

PRADO 77-A, alquilo primer y segundo piso de esta espléndida casa, propios para gran familia o casa de huéspedes, con gran terraza al frente. Para verlos, de 2 a 5, en la misma. Informes: Sr. Mantèca, Cuba 76 y 78.
A1 36121 2-12 Sep

JOVELLAR 39, a una cuadra de la Universidad, alquilo primer y tercer piso de esta moderna casa, acera brisa, mucha agua, con cuatro cuartos, gabinete sala, recibidor, comedor fondo, baño completo lujo y demás servicios. Para verlos, de 9 a 12, en la misma. Informes: Sr. Manteca. Cuba 76.
A1 36120 2-12 Sep

A UNA CUADRA de la Calzada Infanta, Xifré número 1, casi esquina a Carlos III, alquilo el segundo piso, sala, saleta, cuatro cuartos, comedor al fondo baño completo, cocina moderna y todos servicios, abundante agua. Precio módico. Llaves en la bodega. Informes: Sres. Zaldo y Compañía, Cuba 76 y 78.
A1 36119 2-12 Sep.

O-REILLY 51, frente a La Metropolitana, se alquila espléndido primer piso alto, moderno, independiente con todo el frente preparado para gran oficina comercial, consulado, compañía de seguros, academia o profesionales, tiene además magnífico departamento habitable al fondo, se da barato. Informan en el mismo de 9 a 12, de 3 a 5.
A1 35980 1 sep 11

PRADO 107: Se alquilan los pisos principal y segundo junto o separado. Se compone cada uno de sala, recibidor, ocho habitaciones amplias, baño, hall, comedor y cocina; propio para Asociación o Club. Se admiten proposiciones. La llave en Empedrado 16. Informan: bufete de Arellano. M-3936.
A1 35429 29-12 Sep.

SAN LAZARO 478, entre M. y N., se alquila el alto compuesto de portal, sala, recibidor, cuatro cuartos, baño intercalado, comedor pantry, cocina, cuarto y servicio de criado. Precio: 65 pesos. Informan: bufete de Arellano. M-3936.
A1 35428 29-12 Sep.

VILLEGAS 111, se alquila primer piso, fabricación nueva con sala, recibidor, cuatro habitaciones, dos servicios, comedor, cocina gas, calentador, baño intercalado. Precio reajustado. Informes: A-9745.
A1 36006 1-16 Sep.

HABANA 207

Próxima muelles y Terminal, sala, recibidor, tres cuartos, comedor, cocina, baño moderno, dos patios, 30 pesos. Muy ventilada, agua abundante. Llave enfrente. Informes: M-4803.
A1 37415 10-13 Sep.

ZEQUEIRA 12, BAJOS

Altos y bajos, con sala, saleta, tres cuartos, cocina y servicios, 25 pesos. Está entre Romay y San Joaquín. Dos líneas de tranvías. Llave bodega. Informan: M-4803.
A1 37414 10-13 Sep.

ROMAY 8, ALTOS

A una cuadra de Monte; sala, saleta, tres cuartos, cocina, servicios, balcón corrido hacia la brisa, 22 pesos. Llaves bodega. Informes: M-4803.
A1 37416 10-13 Sep.

PAULA 76, BAJOS

Local de 200 metros, muy propio para almacén o depósito. Es moderno. Está próximo a Terminal y Muelle. Llaves bodega. Informan: M-4803.
A1 37412 10-13 Sep.

SE ALQUILA muy barata la casa San Joaquín número 26, con sala, comedor, dos cuartos y cocina.
A1 37385 10-14 Sep.

SE ALQUILA la casa San Joaquín 28, a media cuadra de Monte, con sala, comedor, dos cuartos y cocina, se da barata.
A1 37384 10-14 Sep.

SE ALQUILA: Lealtad 44, magníficos altos, sala, saleta comedor, siete cuartos, dos baños, dos cuartos criados garage. Informan: M-8413.
A1 37390 10-20 Sep.

CHALET: Montoro 2, casi esquina a Carlos III, propio para matrimonio de gusto, tres frescas habitaciones, sala, comedor, baño intercalado, dos terrazas, portal, jardín y cuarto de criados con su servicio. Informan: Telf. U-2795.
A1 37425 10-13 Sep.

SE ALQUILAN en 25 pesos, los bajos de Misión 9. La llave en la bodega de Misión y Cárdenas. Informan: D-Strampes 134, entre Vista Alegre y Carmen. Telf. I-6056.
A1 37426 10-17 Sep.

EN 30 PESOS alquilo los altos independientes, de Concordia 150-B. Informan: A-9819.
A1 37446 10-15 Sep.

TENERIFE número 18, entre San Nicolás y Antón Recio, sala, comedor, dos habitaciones, patio, cocina, servicios. Llave bodega esquina. Informes: C. número 8, Vedado. Telf. F-6405, barata.
A1 37452 10-15 Sep.

ALQUILAMOS primero y segundo pisos, Belascoaín esquina a San Miguel, altos, peletería «La Noble Habana», frente Belascoaín, con tres y cuatro habitaciones, propios para dos familias, por su distribución, véalos, precio barato.
A1 37459 10-17 Sep.

PALACIO, San Miguel 32, entre Industria y Amistad. Se alquila segundo piso, escalera de marmol, baño estupendo, grandes comodidades, 50 pesos. Llave: portería, altos. Telf. A-7636.
A1 37461 10-13 Sep.

ALQUILO, 50 pesos, espaciosos bajos, Neptuno 208, entre Oquendo y Soledad, sala, recibidor, cuatro grandes habitaciones, comedor lujoso. Llave al lado. Telf. U-1802.
A1 37472 10-14 Sep.

A-2. Vedado y Príncipe

VEDADO: Alquilo H-126, entre 13 y 15, jardín, portal, sala, comedor, cuarto y servicios criados; en el alto, cuatro cuartos, baño completo. Precio 50 pesos. Informes: F-3281.
A2 37140 8-13 Sep.

ALQUILO piso alto, 15 número 253, entre E. y F., Vedado, con sala, saleta, comedor, cinco cuartos, baño, terraza, cocina, cuarto y baño criados, galería. Informes: Telf. F-6616. Llave: Hotel Savoy. F. esquina 15.
A2 C-6560 9-9 Oc.

15 NUMERO 451, entre 10 y 12 altos, terraza, sala, hall, cuatro cuartos, dos baños intercalados, comedor, pantry, cocina, cuarto y servicio de criados. Precio de situación. Dueño al lado.
A2 37255 9-14 Sep.

EN LO MEJOR del Vedado, alquilo los modernos bajos de 19 número 247, entre F. y Baños, jardín, portal sala, comedor, tres habitaciones, baño, pantry, servicios, patio. Informan: F-5913.
A2 37248 9-16 Sep.

SEIS número 246, entre 25 y 27, Vedado, sala, saleta, cinco cuartos, comedor al fondo, baño y servicio sanitario, cocina, jardín, gran patio. Alquiler 60 pesos. Llaves en el número 250. Informes: horas oficinas. Telf. M-3848.
A2 37287 9-12 Sep.

ALQUILO, rebajado, moderno piso alto, calle 27 número 85, entre E y F. Vedado, recibidor, sala, saleta, hall, 4 dormitorios, comedor, baño intercalado cuarto y servicios de criados. La llave en el bajo. Informes. A-6420.
A2 37110 8-13 Sep.

23 ENTRE 14 y 16, Vedado, sin estrenar, se alquila con recibidor, sala, comedor, tres habitaciones, y una de criado. Balcón corrido, por 21 y 23. La llave en la esquina. Informan, F-5148.
A2 37206 8 sep 11

SE ESTA PINTANTO Y SE ALQUILA

La cómoda y hermosa casa de la calle Cuatro, entre Tercera y Quinta, con sala, recibidor hall, cinco habitaciones, gran cuarto de baño, comedor, pantry, cocina, cuarto de criados, dos garages, dos cuartos altos para chofers y demás comodidades. Puede verse a todas horas. Informan: Calle 6 número 3, entre Quinta y Calzada.
A2 37083 8-16 Sep.

BARATOS Y FRESCOS BAJOS

En 34 pesos se alquilan los modernos y frescos bajos de 10 número 197, entre 19 y 21, compuestos de sala, dos habitaciones, saleta corrida, baño intercalado completo, calentador, cuarto y servicio de criado. Las llaves en la misma. Informes: Francisco Torres, Edificio «Bacardí» número 401. Telf. A-7830.
A2 37-06 8-13 Sep.

17 ENTRE 6 y 8, Vedado, bajos, con seis habitaciones amplias, dos baños, servicios y garage con frente al parque Menocal, muy rebajados. Llaves en los altos. Informan, F-1775.
A2 36951 7 sep 12

ALQUILO en 8 y 21, número 200, Vedado, esquina de fraile, chalet de alto y bajo. Puede verse, de 2 a 7. Informan: Telf. F-4821.
A2 37108 8-13 Sep.

CALLE 17 No. 150

Entre J. y K. Vedado, se alquilan estos hermosos y ventilados altos, compuestos de gran terraza al frente, sala, saleta, gabinete en la sala, cinco espléndidas habitaciones, pasillo central, dos baños completos, gran comedor al fondo, cuarto de criados con su baño, pantry, cocina de gas, calentador, agua abundante por motor. Informan: Aguacate número 124. La llave en los bajos. Telf. A-2878.
A2 37105 8-23 Sep

SE ALQUILA: bajos, 4 número 203, entre 23 y 25. Sala, hall, tres cuartos, comedor al fondo, baño, cocina, cuarto y servicio criados. Llave, 23 y 4, bodega. Informan, 19 número 390.
A2 36843 6 sep 11

PISO alto, rebajado, calle 27 número 425, entre 4 y 6, Vedado, cuatro cuartos, porch, garage, etc. Informes: M-7245.
A2 37131 8-15 Sep.

SE ALQUILA el piso alto de la casa calle 21 número 246, entre E. y F., Vedado, propio para dos familias por su amplitud y distribución de sus habitaciones. Precio 50 pesos. Informan al fondo en el edificio «Arcos», el conserje, Sr. Fermín.
A2 37154 8-15 Sep.

SE ALQUILA el hermoso y ventilado piso alto de la casa calle 19 número 245, entre E. y F. Vedado, compuesto de recibidor, sala, comedor al fondo, tres amplias habitaciones y servicios de criados. Las llaves al fondo, en el edificio «Arcos», el Conserje, Sr. Fermín.
A2 37156 8-15 Sep.

CALLE 23 No. 433

Entre 6 y 8, Vedado, se alquila el hermoso piso alto de esta moderna casa, compuesto de sala, saleta, dos comedores, siete dormitorios, dos baños intercalados, gran cocina, dos cuartos y servicio de criados, garage para una máquina y entrada independiente para el servicio. Las llaves en el piso bajo. Informes, San Pedro número 6, teléfono A-9619.
A2 36852 6 sep 14

CALLE 23 y 4 sala, gabinete, siete habitaciones, tres baños, comedor, cocina, cuarto criados, garage, jardín, portal, más cinco habitaciones altas con dos baños. Llaves la misma 2 a 6. Telf. M-1541.
A2 37001 7-17 Sep.

SE ALQUILA un principal en la casa Valle 29, al lado de la esquina de Infanta. Informan, teléfono X-3471
A-1 36848 6 sep. 14

LINDA y fresca casa B-290, altos. En los bajos se ofrece una agradable habitación, con asistencia a señora o señorita honorable.
A2 36950 7-14 SSep.

CALLE 27 número 378, altos, entre 2 y 4 sala, recibidor, cinco cuartos dos baños intercados, calentador, saleta, cocina, servicio criados. Llave, bajos. Informes: Habana 186. Telfs. M-1541 F-1795.
A2 36999 7-12 Sep.

ALQUILO altos modernos, 21 número 285-E., D., terraza cubierta, recibidor, sala comedor, hall, cuatro cuartos, baño, cocina, servicio criado. Llaves frente, carpintero, 65 pesos. Telf. F-2843.
A2 36986 7-12 Sep.

CALLE 4 número 205, entre 23 y 25, bajos y altos. Calle 25 número 412, entre 4 y 6, bajos. Las llaves en la bodega. Informan: 2 número 8, entre 9 y 11. Telf. F-1173.
A2 36990 7-12 Sep.

ALQUILO preciosos bajos calle 23 entre J. e I., jardín, portal, sala, tres grandes habitaciones, precioso baño, hall regio, comedor, pantry, cocina, cuarto, servicio criados.
A2 36968 7-13 Sep.

CALLE I, entre 21 y 23, alquilo bajos, estilo Renacimiento Español, jardín, portal, sala, dos habitaciones, baño, comedor cocina, patios. Precio situación.
A2 36966 6-13 Sep.

CALLE 21 entre J. e I., alquilo hermoso piso alto, estilo Renacimiento español, sala, tres habitaciones, baño, comedor, cocina gas. Precio 40 pesos.
A2 36967 7-13 Sep.

VEDADO. Alquilo casa a la brisa, tres cuartos, baño intercalado, comedor al fondo, hall cocina, servicio criados, muy barata. E-248, entre 25 y 27.
A2 36972 7-13 Sep.

PRECIOSA RESIDENCIA

Calzada entre H e I. altos, hermoso palacete en lo más céntrico del Vedado, compuesto de entrada escalera, recibidor, lujosa sala, siete amplísimas habitaciones de 5 x 5, hall al centro, dos baños completos, gran comedor al fondo, pantry, cocina, lavandería, 3 cuartos de servidumbre, garage para dos máquinas, cuarto y servicio chófer. Precio rebajadísimo. Informa. Goizueta F-3937. Llave, bajos.
A2 36721 5 sep 11

HERMOSOS y frescos bajos y altos, independientes, J 200 entre 21 y 23, Gran confort. Para familia numerosa y de gusto. Precios de situación F-5012.
A2 36735 5 sep 11

SE ALQUILA la casa Calzada 128 B, casi esquina a 10, con sala, comedor, tres cuartos, baño, cuarto y servicio para criados. La llave en la botica. Precio módico. Informes, teléfonos A-6596 y FO 7109.
A2 36702 5 sep 13

VEDADO, Se alquila casa C número 264, entre 27 y 29, muy fresca, jardín, portal sala, tres cuartos, comedor, baño, cocina, cuarto y servicios criados, patio, traspatio. Informes allí mismo.
A2 36612 5 sep 11

VEDADO: L. entre 15 y 17, centro de la cuadra, se alquila para familia de gusto, a precio razonable, espacioso y confortable chalet, con cuatro habitaciones y muchas comodidades. Informan en la misma.
A2 36686 5-11 Sep.

VEDADO. Alquilo esquina moderna, fresquísima sala, comedor, tres grandes cuartos, lujoso baño, cocina, cuarto y servicio criados. 21 esquina 14. Precio de hoy. Informan en los bajos.
A2 36934 7-17 Sep.

A., CASI esquina a Tercera, Vedado, pequeña casita antigua, compuesta jardín, portal, sala, comedor, dos cuartos, baño, patio, etc. Precio, $20. Informa, Goizueta, F-3937.
A2 36720 5-12 Sep.

SE ALQUILA en el Vedado, calle Línea esquina a J, hermosa residencia con todas comodidades necesarias y grandes jardines. Informan, Manzana de Gómez 240. Telf. A-4893.
A2 36707 5 sep 13

SE ALQUILA en el Vedado, calle Paseo entre 19 y 21, bajos y altos modernos, con jardín, portal, sala, cuatro habitaciones, dos baños intercalados, comedor al fondo, pantry, cuarto de criados, gas y garage. Informan, Manzana de Gómez 240. Teléfono A-4895.
A2 36714 5 sep 13

GARAGE EN EL VEDADO

17 número 482 entre 10 y 12, se alquila amplio garage con agua corriente. Tiene entrada completamente independiente a las casas. Informa, Goizueta, F-3937. Precio rebajadísimo.
A2 36722 5 sep 11

ALQUILO los ventilados altos de la casa Línea esquina a A, compuestos de portal, living - room, seis cuartos, dos baños intercalados, recibidor, hall, comedor, dos cuartos y garage. M-1510 y FO-2294.
A2 36635 5 sep 12

VEDADO, Tercera 49 entre A y B, alquilo frescos, modernos bajos, jardín, portal, sala, comedor, 6 cuartos grandes, baño regio, servicio criados, muy barata. F-4479.
A2 36749 6 sep 11

VEDADO: 17 y 16. Modernos altos, sala, dos habitaciones, baño y cocina, 25 pesos. Llave bodega, bajos. Informan: Telf. FO-7660.

VEDADO: 21 y 14. Modernos y ventilados altos, sala, comedor, dos habitaciones baño intercalado con agua fría y caliente, 30 pesos. Llave bodega, bajos. Informan: Telf. FO-7660.
A2 36633 5-14 Sep.

17 No. 536, casitas frente diez y siete, sala, dos habitaciones, comedor baño, portal, teléfono F-5557. Llave apartamento C.
A2 36388 3 sep 13

SE ALQUILA una casa, M., entre 15 y 17 (altos) entrada por 17; sala, comedor, habitaciones, hall, patio, baño, servicio criado. Informan: M. número 160, (altos).
A2 36537 4-12 Sep.

10 y 19. VEDADO, residencia moderna, aislada, muy fresca propia para familia o legación, todo confort; jardines, garage, cinco habitaciones, tres baños lujo, portales sala, comedor, despacho. Informes: M-2863, F-2124. Llaves edificio 8 y 19. Vedado.
A2 36374 3-13 Sep.

VEDADO: Alquilo los altos de 4 número 228, entre 23 y 25, a la brisa, jardín, terraza, sala, comedor, cuatro cuartos, cocina de gas, calentador, tres metros separada de las próximas, escalera de servicio. Informan en la misma.
A2 36268 3-13 Sep.

ALQUILO la hermosa casa calle 19 número 89, entre 8 y 10, (Vedado), compuesta de jardín, portal, sala, saleta, comedor al fondo, siete cuartos, con dos baños intercalados, cocina, pantry y dos cuartos criados, dentro de la casa, lavadero, garage para dos máquinas, y dos cuartos de criados con sus servicios. Informes: Sr. Lavandeyra, Cuba 76 y 78. Telf. A-8903
A2 36118 2-12 Sep.

CALLE 2 número 3, esquina a Quinta, (Vedado), se alquila esta espléndida y espaciosa casa de alto y bajo, independientes completamente, capaz para regular familia y con magnífico garage. Precio muy reajustado. Llaves en Calzada y Dos, (garage). Informes: Sr. Manteca Cuba 76
A2 36128 2-12 Sep.

VEDADO: Calle 9 número 7, entre K. y J. Se alquila casa, portal, sala, cuatro cuartos, comedor al fondo baño intercalado, garage y cuarto chauffeur y cuarto y servicio de criados, 70 pesos y otra, sala tres cuartos, comedor al fondo, baño intercalado, cocina gas, cuarto y servicio criados, garage y cuarto chauffeur, 60 pesos. F-1183. La llave J. y 9 bodega.
A2 35687 31-15 Sep.

LINEA 77 bajos y altos, independientes, entre 2 y 4, portal, sala, recibidor, cuatro habitaciones, dos baños, patio, traspatio pantry, cocina, cuartos criados, garage, Quintana M-3193.
A2 36505 4-11 Sep.

GRAN CHALET

Bajos: Hall, sala, comedor pantry, tres habitaciones, baño. Altos: hall cinco grandes habitaciones, baño, espléndido sótano, con cuatro habitaciones, baño, cocina, portales, jardines, doble garage, Calle J. esquina 15. Informan: Línea esquina a J. Precio moderado.
A2 35422 29-13 Sep.

VEDADO: Se alquila la planta alta de la casa calle 20 número 21, entre 15 y 17, compuesta de portal, sala, tres cuartos, baño intercalado, comedor, cocina, cuarto y servicio de criado. Precio 40 pesos. Informan: bufete de Arellano. M-3936.
A2 35426 29-12 Sep.

Propia Para HOTEL

Casa de huéspedes, colegio, sociedad o clínica. Se alquila esta propiedad con cincuenta habitaciones y rodeada de jardines, Calle 17, esquina a J., donde estuvo el hotel Maison Royale. Informan: M-6944.
A2 35347 28-12 Sep.

15 NUMERO 315, casi esquina a C. Vedado: Se alquila una casa compuesta de jardín, portal, hall, cinco cuartos, baño intercalado, comedor, hall, pantry, cocina, cuarto y servicio de criados, traspatio, lavandería, cuarto de baules y garage. Precio: 110 pesos. Informan bufete de Arellano. M-3936.
A2 35427 29-12 Sep.

CALZADA número 169, entre I e J., elegante piso, con cuatro grandes cuartos, dos baños, gran jardín al fondo y demás comodidades. Informan: Telf. F-5469.
A2 37449 10-17 Sep.

23 NUMERO 474, entre 12 y 14, bajos con cuatro habitaciones y demás comodidades. Informan: Telf. F-5469.
A2 37448 10-17 Sep.

SE ALQUILA: Paseo 271, entre 27 y 29, Vedado, magníficos altos, muy frescos, salones, cinco cuartos, dos baños, dos cuartos criados, servicio, garage. Informan: M-8413 FO-3360.
A2 37389 10-20 Sep.

CALLE F., número 5, entre Tercera y Quinta, Vedado, se alquila, compuesta de sala, saleta, cinco habitaciones, hermoso patio, dos cuartos de criados. La llave e informes en la misma.
A2 37398 10-18 Sep.

CALLE 19 número 509, entre 14 y 16, Vedado. Alquilo amplia casa, compuesta de sala, saleta, seis habitaciones, baño, calentador, etc., patio y jardín, 48 pesos. Informan al lado.
A2 37397 10-18 Sep.

INSTITUTO Politécnico «Martí». Clases diurnas y nocturnas, ambos sexos. Kindergarten, enseñanza elemental y superior, comercio, bachillerato, inglés, taquigrafía, piano, mandolina y pintura. Medios y tercios pupilos. Neptuno 61. A-3557.
A2 37402 10-20 Sep.

G. Y 23, RESIDENCIA con todas las comodidades modernas, en la parte más alta y fresca del Vedado, esquina de fraile. Precio de situación. Informes: G-228, entre 23 y 25. Puede verse a todas horas.
A2 37423 10-13 Sep.

A-3 Cerro y Palatino.

SANTO TOMAS ESQUINA

A La Rosa, Cerro, se alquila la accesoria C, por La Rosa, de la hermosa casa calle de Santo Tomás número 1, con comodidades para familia y hueco para guardar dos o tres máquinas en el bajo. Las llaves en Santo Tomás número 1. Informes en San Pedro número 6. Telf. A-9619.
A3 36859 6 sep 14

ALQUILO, hermosa casa, 20 pesos, La Rosa 5-M., Cerro, al lado de una botica. Informan en La Rosa 4, bodega.
A3 37392 10-13 Sep.

ZEQUEIRA 52-A., casa fresca, moderna, sala, comedor, tres cuartos, baño intercalado, cocina gas. Informan: M- 2863, F-2124. Llave en la bodega de enfrente.
A3 37431 10-20 Sep.

A MEDIA cuadra de la Calzada del Cerro, Monasterio 2-D., lujosa casa, sala, comedor, tres cuartos, baño intercalado completo 30 pesos. Dr. Arturo Fernández, Habana 86, Telf. M-2602.
A3 36458 4-16 Sep.

A-4. Marianao y sus Repartos

ALQUILO, acabada de pintar, Columbia y Padre Varela. Sala, recibidor, comedor, cuatro habitaciones con closets, dos baños, cocina, pantry, lavadero, cuartos y servicios de criados, garage. F-5389.
A4 36925 7 sep 11

AVENIDA 10 entre calles 9 y 10, Ampliación Almendares, Marianao: Se compone de sala, recibidor tres cuartos, baño, comedor, cocina, cuarto y servicio criado. Precio 40 pesos. Informan: Bufete de Arellano. M-3936
A4 37040 7-12 Sep.

SE ALQUILA en los Quemados de Marianao, calle Santa Ursula número 9, una casa moderna, con cinco piezas. Informan: Telf. A-3511. Pregunten por Juan.
A4 37148 8-13 Sep.

ALQUILO hermosísima casa para colegio, clínica o familia numerosa, en Marianao, una cuadra de fondo, a media cuadra tren. Inmenso patio, árboles frutales. Véala. FO-7172.
A4 37268 9-18 Sep.

CALLE 12 entre Avenida 5 y 6, Ampliación Almendares, Mariano: Se compone de sala, recibidor, cinco cuartos, dos baños, cocina, cuarto y servicio criado, garage y cuarto chofer. Precio: 65 pesos. Informan: Bufete de Arellano. M-3936.
A4 37039 7-13 Sep.

REPARTO Miramar: Calle 30 entre Quinta y Séptima Avenidas. Residencia de una planta, con cuatro habitaciones y todas las demás comodidades. La llave al lado. Informes: Telf. F-3308.
A4 37109 8-13 Sep.

CALLE 12 ENTRE 10 Y 11

Reparto A. de Almendares, terminadas las reparaciones se alquila esta casa con comodidades para regular familia, tiene garage. La llave en la bodega de la calle 11. La Aurora. Informes, San Pedro número 6. Teléfono A-9619.
A4 36863 6 sep 14

SE ALQUILA casa inquilinato en Buena Vista. Buena fabricación, tiene 16 cuartos y 4 apartamentos. Informan. F-5115.
A4 36538 4-11 Sep.

ALQUILO chalet, compuesto de sala, comedor, cuatro habitaciones, baño y servicio criado, garage y cuarto para chofer. Precio 55 pesos. Informan en la misma. Avenida Quinta entre 12 y 13, Ampliación Almendares.
A4 36898 7-11 Sep.

REPARTO Almendares frente Ursulinas, alquilo casitas independientes, completas, jardín, sala, cuarto, servicios, patio. Precio de 7 a 17 pesos. Informes: Encargado calle 13, esquina a 2. M-2863.
A4 37017 7-17 Sep.

REPARTO Miramar, calle 16 entre 5 y 7 avenida. Se alquila hermosa residencia de dos plantas. Con o sin muebles. Informan en la misma. Teléfono FO-1736
A4 36743 5 sep 12

PANORAMA esquina a San Jacinto, reparto Buen Retiro, Marianao: compuesto los bajos de jardín, portal, recibidor, sala, comedor, pantry, cocina, cuarto y servicio de criados. Los altos de cuatro cuartos, baño completo y terraza. Precio: 50 pesos. Informa: Claudio R. Arellano. A-8297 y M-3936.
A4 35424 29-12 Sep.

PEQUEÑAS residencias en Miramar, frente a Las Ursulinas; tres y cuatro habitaciones, dos cuartos de criados, garage doble, agua abundante, lujo y confort. Informan: Telf. FO-1423.
A4 37311 9-11 Sep.

A-5. J. del Monte y Víbora

SE ALQUILA en lo mejor y más alto del Reparto Mendoza, D'Estrampes y Patrocinio, Víbora. Hermoso chalet de dos plantas con todas las comodidades. Terreno anexo con arboleda muy propio para recreo y cría de aves. Informan: Teléfono I-6303.
A 5 JIR. Ind.

HERMOSA casa Juan Bruno Zayas 6 entre General Lee y Lacret, 55 pesos. La llave en el diez.
A5 37265 9-12 Sep.

ALQUILO a 10 y 11, con luz, casitas interiores, dos habitaciones, cocina, baño y patio independiente, Milagros 124 entre Lawton y Armas, una cuadra guaguas y tranvías.
A5 37274 9-15 Sep.

ALQUILO: Cortina 35-B., entre Milagros y Santa Catalina; Libertad 58 y 62, entre Bruno Zayas y Concejal Veiga; Milagros 124-A., y Armas.
A5 37273 9-13 Sep.

SE ALQUILA barato chalet de esquina, Pedro Consuegra 27, (antes Lagueruela) frente a la Sociedad Areca, cerca del paradero de los tranvías. Informan, Pedro Consuegra 25 Telf. X-1855.
A5 37285 9-15 Sep.

EN LA CALZADA de Jesús del Monte número 213, entre el Puente de Agua Dulce y el Arroyo Maboa, se alquila esta casa, compuesta de portal, sala, comedor, tres amplias habitaciones, cocina y patio. Precio $17.50. Las llaves en la barra de enfrente Informan: bufete Dr. Arcos. M-3741.
A5 37155 8-15 Sep.

ALQUILO casa espléndida, San Indalecio 33, entre Cocos y Encarnación, dos cuadras Calzada, portal, patio, sala, saleta, tres cuartos, comedor cuarto y servicio criados, cocina gas y carbón. Llaves en el número 35. Informes: M-3198.
A5 37139 8-16 Sep.

ALQUILO: Concejal Veiga número 5 entre Estrada Palma y Libertad casita interior, con sala, saleta, dos cuartos baño y cocina: al frente, portal, sala, dos cuartos, comedor, baño intercalado y cocina. Informan: en la misma.
A5 36970 7-12 Sep.

SE ALQUILA en Armas número 123, entre San Francisco y Milagros, un departamento compuesto de sala, comedor, cuarto, cocina y baño. Informa: Luis González. Telf. U-1157.
A5 37023 7-13 Sep.

SE ALQUILA Armas 123, altos, entre San Francisco y Milagros, compuesta de sala, saleta, comedor y dos habitaciones, baño completo y cocina. Informa: Luis González. U-1157.
A5 37020 7-13 Sep.

VIBORA. San Francisco número 70 entre San Lázaro y San Anastasio, se alquila la moderna y cómoda casa compuesta de sala, saleta, tres habitaciones, comedor al fondo, buen baño completo equipado con agua caliente y fría, cocina de gas y carbón, cuarto y servicio de criados, patio y traspatio, puede verse de 1 a 5. Informan en Egido número 4 y 6, teléfono A-4296.
A5 37050 7 sep 15

VIBORA. Se alquila una casita moderna, con dos cuartos, sala, comedor y baño intercalado. Luz y Delicias. Telf. I-4514.
A5 36978 7-11 Sep.

ALQUILO un chalet, tres habitaciones amplias, en los bajos, y una en los altos, servicios sanitarios en todas, baños criados, garage con dos habitaciones en los altos. Hermoso jardín y verja. Informan: Concepción y 10, Lawton. M-2225.
A5 36575 4-14 Sep.

SE ALQUILA

Casa moderna, en la Víbora, con jardín, portal, sala, dos cuartos, comedor, cocina, baño, calentador, patio lavadero, agua abundante, guaguas por la esquina, dos cuadras tranvía. Rebajada a $25. Lacret 34 D. entre Juan Bruno Zayas y Cortina. Dueño, Marro 5. Teléfono A-7055.
A5 36765 5 sep 15

MILAGROS 109, entre Octava y Novena moderna, elegante, sala, comedor, seis cuartos, hermosísimo patio, agua abundante, con motor eléctrico. Rebajada, 35 pesos. Dr. Arturo Fernández, Habana 86. M-2602.
A5 36461 4-14 Sep.

EN LO mejor de la Víbora, a media cuadra del paradero de los tranvías, Patrocinio 6, alquilo casa moderna con portal, sala y saleta corrida tres cuartos, baño intercalado, comedor al fondo, cocina, cuarto y servicios para criados, patio y traspatio, con un cuarto alto con baño intercalado, $60. También se alquila casita moderna en San Lázaro 89 con sala, dos cuartos, comedor, cocina y patio, baño intercalado, por $20. Informes, F-7788.
A5 36389 3 sep 11

ALQUILO casitas con baño completo, a 14 y 20 pesos con luz, Dolores 5, entre Cocos y Encarnación (Jesús del Monte). Telf. X-2060.
A5 36306 3-11 Sep.

SE ALQUILA una casa en Santa Catalina y Figueroa, con tres cuartos, sala, comedor, baño intercalado y cocina. Telf. I-7754.
A5 36304 3-13 Sep.

SANTA Catalina 23. Víbora: Se alquila una casa compuesta de sala, comedor, tres cuartos, servicio cocina y patio. Precio 27 pesos. Informan: bufete de Arellano. M-3936.
A5 35425 29-12 Sep.

CERCA DE TODO, A $32 Y $34

Calzada de Jesús del Monte 137-A., casi frente «Quinta Dependientes», alquilo primer y segundo piso de esta hermosa casa de dos plantas: sala, saleta corrida, grande, tres cuartos corridos comedor al fondo, baño de lujo intercalado, cocina gas, calentador, cuarto y servicios magníficos para criados, agua abundante. Todo moderno. Claros y ventilados. Informes en el segundo piso.
A5 36125 2-12 Sep.

BUENAVENTURA 33, entre San Francisco y Concepción, sala, saleta, tres cuartos, baño, cocina, patio, traspatio. Llave bodega esquina. Informes: C. número 8, Vedado. Telf. F-6405, barata.
A5 37453 10-15 Sep.

MARQUES González 30, entre Pocito y Jesús Peregrino, sala, comedor, cuarto, cocina, servicios y patio. Informes: C. número 8, Vedado. Llave al lado, barata.
A5 37451 10-15 Sep.

BARATISIMAS, alquilo Luis Estévez 9 o Chaple 11, 13 y 15, una cuadra del tranvía, jardín, portal, baño intercalado, tres y cinco habitaciones, a la brisa. Informan: I-1354.
A5 37464 10-14 Sep.

VIBORA: casa elegante, con siete cuartos, tres baños, dos closets y todas las comodidades propia, garage, y dos cuartos para criados, no falta agua, Antonio San Miguel, entre Agustina y Carlos Manuel; ganaba 115 pesos. Hoy rebajada. Informes: Telf. I-3233.
A5 37408 10-15 Sep.

ALQUILO casa moderna, buenas comodidades, 16 número 38, Lawton, buenas comunicaciones. Informan en la misma. M-3836.
A5 37407 10-16 Sep.

A-6. Concha y Luyanó.

SE ALQUILA, Municipio letra D, esquina Concha, sala, comedor, dos cuartos, cocina, servicios, acabada de pintar, $20 mensuales. Informa, R. Leal, teléfono M-9901.
A6 37125 8 sep 11

SE ALQUILAN altos, Concha y Velázquez, compuestos de sala, comedor, tres habitaciones, cocina y baño. Informa: Luis González. Telf. U-1157
A6 37019 7-13 Sep.

SE ALQUILA en Concha y Guasabacoa, bajos modernos con portal, sala, dos habitaciones, cocina y servicios, rebajada a 20 pesos. Informan, Manzana de Gómez 240 Telf. A-4893.
A6 36708 5 sep 13

ALQUILO en Arango y Fomento dos casas; una de altos; otra de bajos; portal, sala, comedor y baño completo y todo lo demás para personas de gusto. Precio módico.
A6 36921 7-17 Sep.

CUETO y Arango, Luyanó. Se alquilan casitas con dos y tres departamentos, baño intercalado, muy frescas, a 15, 17 y 18 pesos. Informan en la misma, a todas horas.
A6 36620 5-20 Sep.

A-7. Sto. Suárez y Mendoza.

AVENIDA de Serrano número 43, altos, entre Santos Suárez y Enamorados, espaciosa casa propia para larga familia, precio reducido. I-6759.
A7 37132 8 sep 15

SAN BERNADINO 24, a una cuadra de las guaguas y dos de tranvía Santos Suárez, se alquilan casitas modernas y ventiladas, con luz, a 12, 13, 14 y 15 pesos. M-5172.
A7 37262 9-12 Sep.

PARQUE Santos Suárez, se alquila la casa Santa Emilia 50, con portal, sala, saleta, dos cuartos, precio módico. Informes, F-4393. Acabada de pintar.
A7 37183 8 sep 14

SE ALQUILAN casitas modernas. Línea letra A. y B., frente al Puente de Hierro, (Santos Suárez). Precios módicos. La llave en el pasaje. Informan: Telfs. X-2587.
A7 37141 8-14 Sep.

ALQUILO, en Cortina 50, altos, esquina a Santa Catalina, casa moderna, con sala, dos cuartos, baño completo, comedor cocina, dos pasillos. Telf. I-2390.
A7 37136 8-13 Sep.

SANTOS Suárez, alquilo 22 pesos unos altos, General Lacret, pasaje Oeste, sala, recibidor, comedor, dos cuartos baño intercalado y cocina. Informan, bodega, teléfonos U-6677. I-7282.
A7 36755 5 sep 13

ALQUILO en lo más alto de Santos Suárez, dos casas, Mendoza 6 y 10, portal, sala, dos habitaciones, baño intercalado, cocina y patio. Precios módicos. Llaves en el pasaje. Telf. X-2587.
A7 37142 8-14 Sep.

SE ALQUILAN casitas de 16 pesos, en la calle Goicuría número 5, con luz, entre Lacret y General Lee, y otra al frente en 30 pesos. Informan: en la misma y en el Telf. A-1469. Habana número 51.
A7 36504 4-11 Sep.

YA POR SOLO 10 pesos con luz, casitas interiores, independientes, a media cuadra de la línea de Santos Suárez, Figueroa 21, entre Santa Catalina y Milagros.
A7 37474 10-20 Sep.

A-9. Guanabacoa y Cojímar.

GUANABACOA, alquilo casas, Pepe Antonio 5 y medio B., sala, saleta, cuatro cuartos, patio árboles, servicios completos, acabada pintar, comunicación puerta, precio 25 pesos, San Francisco 8, frente Escolapios, sala, saleta cinco cuartos, patio árboles, servicios completos, precio 15 pesos. Llaves, tienda al lado. Telf. M-6274.
A9 36503 4-12 Sep.

A-10. A. Apolo y Calabazar.

PROPIA para el verano hermosa residencia, antigua quinta Bango, Calzada de Arroyo Naranjo, cuatro cuartos, baño de lujo, comedor, cocina, garage, patios con frutales. Renta 70 pesos mensuales. Informa: E. Cosculluela. Telf. M-1625.
A10 36667 5-12 Sep.

A-11. Los Pinos y Naranjito

ARROYO Naranjo, reparto Parajón, frente a la carretera, casita moderna, tres cuartos, doble servicio, señor Puig. M-9632.
A11 37133 7 sep 15

ARROYO Naranjo. Luz 4, moderna, lujosa quinta, cuatro dormitorios, tres baños, sala, comedor, cocina despensa, garage, tres cuartos, baño, incluye bungalow, dos cuartos, baño. Amplios, hermosos jardines, frutales. Una cuadra tranvía ómnibus. Informes: D-137, Vedado. F-2315.
A11 36286 3-13 Sep.

A-12. Solicitud de Alquileres

SEÑORA moral solicita sala regular para academia y habitación fresca, radio de Animas a Monte y Belascoaín a Bernaza, precio situación y habitación mala guardar muebles. Escriban Anuncios MARINA.
A12 37111 8 sep 11

B-1 Casas-Apartamentos.

APARTAMENTOS

Desde $27

Edificio Balaguer
Animas número 1 entre Zulueta y Monserrate.

Palacio Díaz Blanco
Belascoaín 120 entre Clavel y Antonio Díaz

CONSERJE Y SERVICIO ESMERADO EN AMBOS EDIFICIOS

THE TRUST COMPANY OF CUBA
Informes en el
Departamento de Bienes
Obispo 53. M-6917.
B1 36996 7-17 Sep.

SE ALQUILA hermoso apartamento, servicio completo, con vista a la calle Reina 13, altos.
B1 36563 4 sep 19

LOMA Universidad, San José 226, frente parque Carlitos Aguirre, alquilo apartamento alto, de lujo, acabado fabricar, sala, dos cuartos, baño, cocina gas etc. M-2863 F-2124.
B1 36639 5-15 Sep.

J. ESQUINA 21, Vedado Apartamentos muy frescos, con uno o dos dormitorios, etc. También lujosamente amuebladas. Alquileres módicos. Informa: encargado.
B1 36536 4-14 Sep.

8 Y 19, Vedado, F-6635. Precios de verano, apartamentos de lujo, con luz, teléfono, Frigidaire, radio, agua caliente, garage y restaurant.
B1 34732 24 sep 24

MODERNOS apartamentos. No pase calor. Véalos antes de mudarse. Dos tres, cuatro habitaciones y demás comodidades. Preciosa vista al mar. Alquileres rebajados Edificio Echevarría. F-1664. F-5075. M-2287.
B1 35494 29 sep 18

B-2. Locales y Naves.

OQUENDO No. 2, entre Animas y San Lázaro

Se alquila una nave de más de mil metros de capacidad, preparada para garage, almacén o uso análogo. Las llaves en el alto. Informes, San Pedro número 6. Telf. A-9619.
B2 36864 6 sep 14

A Precios Módicos

Ofrecemos los siguientes locales

Aguiar 71
Bajos, entre Obispo y Obrapía, propio para oficina de banco, compañía de vapores o agencia de seguros, con servicio de limpieza, renta mensual 250 pesos

Animas 1
Bajos, frente a la plaza del Polvorín, en 50 pesos.

THE TRUST COMPANY OF CUBA
Informes en el
Departamento de Bienes
Obispo 53. M-6917.
B2 36995 7-17 Sep.

ALQUILO local para almacén o comercio, muy barato, en Paula 42, entre Habana y Damas. La llave en la bodega de Paula y Habana. Informan: Fomento y Fabricación. Aguiar 106. M-7245.
B2 37295 9-14 Sep.

AMARGURA número 31, bajos, por Habana, propios para industria, comercio, consultorio, imprenta, comisionista con muestras. Llave en la sastrería. Precio módico. Informan: Telf. A-3848.
B2 37286 9-12 Sep.

SE ALQUILA un local propio para bodega, con armatostes, en Infanta esquina Desagüe. Informes: Luis González. Telf. U-1157.
B2 37025 7-13 Sep.

SE ALQUILA en Concepción de la Valla 2, esquina a Campanario, local propio para comercio o industria. Informes: Luis González. Telf. U-1157.
B2 37024 7-13 Sep.

ALCANTARILLA 36

Se alquila con armatostes vidriera, cuatro habitaciones altas. La llave en los altos. Para informes, venga a Reina 82, que será complacido. Telf. A-1805.
B2 37217 8 sep 12

PARA ESTABLECIMIENTO

Se alquilan los bajos de Monte esquina a Aguila. Informes: Edificio Bacardí». Apartamento 401, señor Francisco Torres. A-7830.
B2 37190 8-13 Sep.

SE ALQUILA pequeño local propio para barbería, calle 11 esquina K, Vedado, alquiler módico. Informan en la misma, bodega.
B2 37251 9-13 Sep.

MURALLA 26, se alquila para almacén o comercio. Informan y llaves en Lamparilla número 9. Telf. A-2950.
B2 37258 9-9 Oc.

SE ALQUILA todo o parte de casi una manzana parte techada, con o sin taller de mecánica, propio para una empresa de ómnibus, compañía de expreso, depósito de carbón, etc. Precio sumamente módico. Para verlo y detalles, calle de Villanueva y Velázquez, Jesús del Monte, de 8 a 12 y 12 a 6. Telf. X-2693.
B2 37289 9-13 Sep.

ALQUILO un local grande, seguro, cabe mucha mercancía, camiones para distribuirla, mucho puntal, con una casa alta para familia y tener todo en precio económico, cerca muelles; trato: Habana Cuarteles, bodega.
B2 37036 7 sep 13

SE ALQUILA en Desagüe casi esquina a Infanta, un local propio para industria. Precio de situación. Informa: Luis González. Telf. U-1157.
B2 37027 7-13 Sep.

SE ALQUILA un local para carnicería, con dos accesorias. Freyre de Andrade y D-Strampes, precio de situación. Informa: Luis González. U-1157.
B2 37018 7-13 Sep.

LOCAL PROPIO

Para cualquier industria, con 10 metros frente por 30 fondo; sin columnas de estorbo, puertas de hierro ondulado. Informes: mismo edificio, segundo piso. Admito cualquier oferta económica. Estrella 67 y San Nicolás.
B2 37088 8-11 Sep.

TENIENTE REY No. 13

Se alquilan los pisos bajo y alto de esta casa, el bajo para almacén y los altos para regular familia, para lo cual tiene comodidades. Las llaves e informes en San Pedro número 6, teléfono A-9619.
B2 36861 6 sep 14

CARLOS III ESQ. A ESPADA

Se alquila hermosa y sólida nave donde estuvo instalada la casa Ballesteros, dotada de todos los adelantos y facilidades para industria de importancia. Se escuchan proposiciones para todo el local altos y bajos, o parte de unos y otros. Las llaves e informes en San Pedro número 6, teléfono A-9619.
B2 36855 6 sep 14

INFANTA No. 90, casi esquina a Valle

Se alquila un local propio para guardar carros, depósito de materiales o taller de reparaciones. Por su situación con frente a Infanta resulta un anuncio para cualquier industria. También se alquila otro local al fondo, con entrada por Valle. Las llaves en Infanta número 90, tren de letrinas de Martínez. Informan, San Pedro número 6. Telf. A-9619.
B2 36854 6 sep 14

NAVE. Manrique 53, pegada a Neptuno, con 400 metros, se alquila barata, propia para almacén, depósito o establecimiento. Llave en «La Filosofía». Dueño: M-1482.
B2 37033 7-12 Sep.

ALQUILO. Un bajo para industria, depósito o comercio, pisos cemento, cielo raso, dos puertas hierro, dos inodoros, ducha lavabos. Conde 19, entre Bayona y Picota. I-2053.
B2 36912 7-15 Sep.

PRADO 109, frente al Capitolio, se alquila el local del tiro al blanco, propio para café o establecimiento. Informes de 3 a 4.
B2 36926 7-22 Sep.

COMERCIANTES

Aprovechen esta ganga en lo mejor de la Calzada de Jesús del Monte número 218, pegado a Toyo, salón 12 metros por 7 sin columnas; tiene para vivienda y se puede partir en dos, si conviene. Alquiler muy barato.
B2 36894 7-17 Sep.

SE ALQUILA para café, barra o lechería, gran local mejor cuadra. Cuadra Cuatro Caminos, acera sombra, al lado cine Violeta. Monte 297.
B2 36725 5 sep 12

SE ALQUILA en Obispo número 34, gran local con vidriera, propio para establecimiento, con varias habitaciones en los altos, se da muy barato. Informan, Manzana de Gómez 240. Telf. A-4893.
B2 36715 5 sep 13

SE ALQUILA en Habana y Muralla, segundo piso, con un gran salón para industria y habitaciones para vivienda. Informan, Manzana de Gómez 240. Telf. A-4893.
B2 36709 5 sep 13

SE ALQUILA en la Calzada de Concha número 16, espaciosa nave de cemento, propia para industria o depósito. Informan, Manzana de Gómez 240. Telf. A-4893.
B2 36710 5 sep 13

SE ALQUILA, O'Reilly 106 y 108, edificio de cuatro plantas, antigua casa Harris Bros, con entrada por O-Reilly y por el fondo. Hay elevador de pasajeros y de carga. Informes, Manzana de Gómez 240. Telf. A-4893.
B2 36712 5 sep 13

ALQUILO dos locales mejor de La Habana, baratos, 1,300 metros, almacén, industria, Animas 177, entre Oquendo, Marqués González y Concordia y Manrique, establecimiento. U-7775.
B2 36695 5-11 Sep.

SAN IGNACIO 84, gran nave para comercio, con entresuelos para oficina. Precio módico. Dr. Arturo Fernández. Habana 86.
B2 36462 4-14 Sep.

AL COMERCIO: Próximo a desocuparse, Oficios 50, entre Muralla y Teniente Rey, se admiten proposiciones, de 12 a 2 y 5 a 9, en 23 número 306, Vedado.
B2 36524 4-14 Sep.

MAGNIFICA planta para establecimiento o almacén, alquilo Calzada Jesús del Monte 137-A., casi frente «Quinta Dependientes», sumamente amplia, pisos granito y todos servicios, gran cocina. Precio muy reajustado. Informes: en el segundo piso.
B2 36126 2-12 Sep.

PRADO 55, al lado del cine «Fausto», alquilo la hermosa y espléndida planta baja de esta casa, propia para comercio o exhibiciones de automóviles u otros. Informes y llaves: Sr. Manteca, Cuba 76-78.
B2 36122 2-12 Sep.

CONSULADO 91 y 93, alquilo esta espléndida casa, propia para almacén de Tabaco o industrias que necesiten gran local, espléndido patio cubierto con lucerario. Los altos, con departamentos corridos a los cuatro vientos. Precio muy rebajado. Llaves en Prado 90, por Animas. Informes: Sr. Manteca, Cuba 76.
B2 36124 2-12 Sep.

ALQUILO amplia nave en Suárez 99, entre Desagüe y Benjumeda, agua abundante. Precio de situación. Informa, doctor López Ibáñez. Oficios 12. Telf. M-1518. La llave en la bodega.
B2 36040 1 sep 11

ATENCION. Se cede completamente habilitado el hermoso local que ocupó La Lechera en Belascoaín 29. Señor comerciante, véalo que le conviene. Informan, Galiano 104. La República. Telf. A-1796.
B2 35546 29 sp 13

NAVE chica: Corrales 216, se alquila, cerca Mercado, entre Rastro y Belascoaín. J. Banán, Aguila 27.
B2 35120 27-11 Sep.

GANGA

Local de 300 metros propio para industria, comercio o depósito, situado Calzada Diez de Octubre 156, Puente Agua Dulce. 60 pesos. Llave al fondo. Informan: Telf. M-4803.
B2 37413 10-13 Sep.

B-3 Departamentos.

CALZADA y Dos, edificio «Martí», (Vedado), se alquilan departamentos en el primero y segundo piso. Por la Calzada y por la calle Dos. Precio muy reajustado. Para verlos en la misma, de 9 a 12 y de 2 a 5. Informes: Sr. Manteca, Cuba 76.
B3 36127 2-13 Sep.

CONSULADO y Genios, propio para oficina, se alquila un departamento anexo a la farmacia Genios. En la misma informan, Telf. A-6310.
B3 37114 8 sep 12

O-REILLY y Cuba, magnífico departamento de dos grandes habitaciones, con agua corriente, altos del café.
B3 37237 8 sep 15

NUEVO EDIFICIO "WESTERN UNION"

Pi y Margall, (Obispo), esquina a Habana. Se alquilan departamentos para Oficinas. Grandes, ventilados, todos con lavabos de agua corriente.
B3 37091 8-14 Sep.

"EDIFICIO ARCOS"

F. ENTRE 19 Y 21, VEDADO

Departamentos exteriores a mitad de precio y sin necesidad de criados. Los hay de distintos precios. Informes en el mismo, el conserje, Fermín.
B3 37153 8-15 Sep.

SE ALQUILA una sala muy amplia y fresca. Informan en la misma. Campanario 121 entre Salud y Reina.
B3 UH CR 4 Ind.

B-4. Habitaciones.

HABITACIONES y departamentos, altos y bajos, precios de situación, Manrique 80, casi esquina San Rafael al lado «Diario Español», tranvías y guaguas a la puerta.
B4 37281 9-11 Sep.

SE ALQUILAN en Morales y Desagüe habitaciones muy hermosas a 7 pesos, con luz, está pegado a Infanta.
B4 37233 8 sep 11

HABITACIONES Y APARTAMENTOS BARATOS Y FRESCOS

Se alquilan habitaciones y apartamentos, de dos y tres habitaciones cada uno, interiores y con vista a la calle, en Maloja número 1, esquina a Monte y Aguila. Alquiler reajustado, de acuerdo con la situación. Las llaves en la misma. Informes: Francisco Torres. Edificio «Bacardí» 401. Telf. A-7830.
B4 37197 8-13 Sep.

EN COLON 27, media cuadra de Aguila, alquilo habitación grande, agua corriente y luz, también alquilo sala accesoria, puerta independiente, local propio para pequeño comercio en acera de sombra.
B4 37202 8 sep 15

OBRAPIA 96 Y 98

Se alquilan habitaciones con balcón a la calle y un gabinete de mamparas y otras interiores, grandes y frescas, lavabos de agua corriente, luz toda la noche. Son especiales para oficinas u hombres solos, matrimonio solo. Precio de situación. Informes: Portero.
B4 37288 8-18 Sep.

ALQUILO dos hermosas, frescas habitaciones para familia que quiera vivir como en propia casa, económica, terraza al Prado, buena comida. A-7109. Prado número 55.
B4 37297 9-12 Sep.

EDIFICIO Catedral, casa para familias honorables. Hay ascensor, agua abundante. Habitaciones y departamentos muy frescos. Visitando este edificio ningún otro le gustará después. Empedrado núm. 4.
B4 6559 9-9 Oc.

¿QUIEREN habitaciones muy baratas, frescas y en puntos céntricos? Pasen por Salud 2, Zulueta 32 A, Rayo 29. Sitios 19 y San José 78.
B4 36792 6 sep 14

ZULUETA 34

Frente al Instituto, alquilamos habitaciones con baño y agua corriente, muy baratas. Véalas antes de mudarse. Hay con frente a la calle.
B4 37066 7 sep 17

SE ALQUILAN habitaciones, con lavabo de agua corriente, luz y teléfono. Precio módico. Aguila número 98.
B4 37082 8-14 Sep.

SE ALQUILA una cómoda habitación con baño, comida y demás servicios. Casa de familia honorable. Calzada 131, esquina a 12, Vedado, frente al Tennis Club.
B4 37094 8-12 Sep.

CASA Neptuno. Se alquilan hermosas habitaciones con servicios. Neptuno 189 entre Gervasio y Belascoaín. Telf. U-6940.
B4 36706-36738 5 oct 5

M.E.C.D. 2016

ALQUILERES

B-4. Habitaciones.

PARA familias y caballeros. Reina 83 esquina a Manrique; tengo habitaciones ventiladas, con muebles, buena comida, agua, servicio, orden. Precios de lo más barato. Telf. A-0238.
B4 37135 8-15 Sep.

HABITACIONES amuebladas, calle L. esquina Once, Vedado, con baño privado, luz, teléfono, etc. Alquilo también apartamentos tamaño que se quiera. Precios situación, incluyendo servicios. F-2124.
B4 36608 5-15 Sep.

SE ALQUILAN habitaciones altas, con luz, preciosas, baratísimas, también un local para comercio o industria. Informan: «La Luna». Paseo y Calzada, Vedado.
B4 36464 4-14 Sep.

EDIFICIO Portas, Cuba 36, Chacón 2. Moderno, fresco, bien situado. Espléndidas habitaciones con y sin muebles, desde $8. Sólo personas morales. Informa el encargado.
B4 36427 3 sep 11

VIBORA: Habitación saludable, con luz, lavabo, sin muebles, a señora tranquila. Se cambian referencias. Informan: Telf. I-6186.
B4 36433 4-12 Sep.

HABITACION amueblada con baño privado, se alquila en casa de familia a persona de moralidad. Lamparilla 64, altos, entre Aguacate y Villegas.
B4 33978 18 sp 17

SE ALQUILA una habitación con dos balcones a la calle, con o sin muebles 11 y E., Vedado. F-5175.
B4 36323 3-12 Sep.

AGUACATE 30, segundo piso, casa particular, una habitación lindísima, con todas comodidades modernas, más informes al Telf. M-9450.
B4 37391 10-18 Sep.

BERNAZA 62, ALTOS
A 5 y 6 pesos, habitaciones de distintos tamaños, todas muy frescas. Estricta moralidad.
B4 37417-18 10-20 Sep.

B-5. Casas de Huéspedes

PENSION Leal. Casa para familias. Habitaciones con baño privado. Estricta moralidad. Servicio esmerado. Atención especial a la comida. Aguila 113, esquina San Rafael.
B5 36404 3 sep 13

HUESPEDES, «La Matancera», Reina 83, esquina a Manrique, ventiladas habitaciones amuebladas, buena comida, desayuno, agua caliente, servicio, orden. Precio barato. Telf. A-0238.
B5 37134 8-15 Sep.

B-6. Hoteles.

HOTEL SANTA FE, S. A.
Se alquilan habitaciones a precios de situación, con o sin comidas, en lo más céntrico de la ciudad. Amistad 61, entre San Rafael y San José.
B6 C-T. 6544 27-26 Sep.

HOTEL IDEAL ROOM
PRADO 93 E
Entrada por la calle particular del Pasaje. Grandes rebajas en las habitaciones y comida, precios desde $40 a $55, habitaciones con baño agua caliente a todas horas, mucha limpieza, casa de toda moralidad, se exigen referencias.
B6 36353 3 sep 18

THE SAVOY
F Y 15, VEDADO
Teléfono F-6616
Situado en un lugar alto del Vedado, con fácil y frecuente comunicación con la ciudad y repartos; rodeado de jardines, con 600 metros de hermosos portales. Las habitaciones tienen ventilación directa, teléfono, closet y baño particular con agua fría y caliente. Precios moderados incluyendo tres excelentes comidas bien seleccionadas; el servicio en mesas separadas para cada familia.
B6 C-6558 9-9 Oc.

Hotel "ROMA"
Dedicado a familias estables y pasajeros del interior. Gran reducción de precios; excelente comida. Se admiten abonados al comedor. Roof Garden. Servicio a la carta. O-Reilly y Aguacate. M-6944. Cable Romotel.
B6 CT 22-23 Sep.

Antiguo Hotel de Luz
Espléndidos departamentos con baño, agua caliente, con o sin muebles, los más frescos y cómodos de la ciudad, a la brisa del mar, ascensor permanente, comida seleccionada a gusto del cliente, precios especiales para familias de estancia permanente, y para nuestra clientela del interior. Informes: Oficios 35. Telf. M-5764.
B-6. 761-917. 12-11 Sep.

HOTEL MANHATTAN
Belascoaín y San Láaro, frente al Golfo. Lugar más céntrico de la Habana. Completamente reformado. Se inaugura próximamente y ofrece a sus clientes El Hotel con sus lujosas habitaciones, todas con baño privado y teléfono. Restaurant con precios económicos y excelente cocina. Magnífico Bar con fuente de soda y helados. Lunch económico. Café Express, hecho para cada cliente. Arreglos especiales por meses.
B6 35203 27-11 Sep.

ALQUILERES VARIOS

EN SAN Antonio de los Baños, en la mejor entrada, alquilo casa con armatostes, vidrieras, dos bombas gasolina, bomba aire, tanques para aceites. Informan: Andrés Herrero.
A-V. 36438 4-13 Sep.

W- Arrendamientos

MAGNIFICA oportunidad, en 30 pesos, se alquila casa en finca recreo, 15 minutos Habana, carretera central, con derecho 8,000 metros, agua abundante, arboleda, electricidad día y noche, teléfono y garage a condición de comprar magnífica cría 200 Leghorns y casetas. Finca Vista Alegre, Cotorro o X-2484.
W. 36627 5-11 Sep.

SE SOLICITAN

S-1. Criadas y Criados.

SE NECESITAN una criada para cuartos, que sepa coser, sueldo 25 pesos; y un buen criado de mano español, 25 pesos. Compostela 58.
S1 37437 10-12 Sep.

S-2. Cocineras y Cocineros

MATRIMONIO, solicita española, para cocinar y limpiar. Sin referencias no se presente. San Rafael 126.
S2 37319 9-13 Sep.

S-11. Agentes y Socios.

OPORTUNIDAD única, magnífico negocio, rendimiento importantes garantizados, solicito socio, capital reducido, seriedad. Abstenerse curiosos. Escribir DIARIO DE LA MARINA. Anuncios Clasificados. M. M.
S11 36992 7-15 Sep.

SE SOLICITAN

S-12. Solicitudes Varias.

NECESITAMOS 100 señoras o señoritas para vender artículo que se consume en todas las casas. Preséntese con referencias en el Departamento 237 de La Metropolitana de 3 a 5. O-Reilly esquina a Aguacate.
S12 37463 10-15 Sep.

SE OFRECEN

O-1. Criadas y Criados.

JOVEN español, se ofrece criado de mano, honrado y muy cumplidor, no tiene pretensiones ningunas. Informan: Telf. FO-7516.
O1 37278 9-11 Sep.

CRIADO español, joven, se ofrece con mucha práctica en el oficio y buenas referencias, sin pretensiones. Informan: Telf. M-4745.
O1 37321 9-11 Sep.

UN BUEN criado ofrece sus servicios en casa de familia, práctico en todo lo que requiere un buen servicio, sin pretensiones. Informan: Telf. A-3318
O1 37318 9-11 Sep.

SE DESEA colocar una muchacha española, para la limpieza y también le gustan los niños, es saludable. Sueldo 10 pesos. Llamen al X-3450.
O1 37322 9-11 Sep.

JOVEN española, desea colocarse de criada de mano o manejadora o de cuartos, tiene referencias y buena presencia. Telf. X-2387.
O1 37298 9-11 Sep.

DESEA colocarse criado de mano, español, acostumbrado a todo servicio fino, también entiende de jardín, es honesto y trabajador y tiene referencias de buenas casas. Telf. I-7750.
O1 27309 9-12 Sep.

DESEA colocarse joven española para criada de mano, o de comedor, otra para cocinar y limpiar, sabe hacer plaza, da referencias, teléfono U-6983.
O1 37205 8 sep 11

DESEA colocarse muchacha española para cocinar y ayudar un poco a la limpieza o para criada de mano, es seria y competente en su trabajo y tiene referencias. Campanario 106 esquina San Nicolás. A-0565.
O1 37224 8 sep 11

SE DESEA colocar una joven española para criada de mano o manejadora, también cocina si es corta familia, tiene buenas referencias. Informan, X-3018.
O1 37126 8 sep 11

SE DESEA colocar una española de mediana edad para el servicio de matrimonio o casa de poca familia, es trabajadora y tiene muy buenas referencias. Telf. F-2147.
O1 37159 8 sep 11

SE DESEA colocar una muchacha de mediana edad para criada de cuartos o comedor, o manejadora o para cocinar a corta familia, tiene referencias. Informan, F-5884.
O1 37184 8 sep 11

DESEA colocarse una muchacha española para criada de mano, manejadora, entiende también de cocina. Tiene buenas referencias. Informan por el teléfono F-1307. Vedado.
O1 37181 8 sep 11

SE DESEA colocar una joven española para criada de mano, lleva tiempo en el país, tiene referencias. Informan, teléfono F-6207.
O1 37085 8 sep 11

DESEA colocarse joven española para criada de mano, sabe cumplir con su obligación, no menos de 15 pesos, tiene referencias, desea la Habana o Vedado. U-6922.
O1 37102 8 sep 11

SE DESEA colocar una joven española para muchacha de comedor o para los quehaceres de una casa chica. Informan en el teléfono I-4570. Pilar.
O1 37137 8 sep 11

UNA MUCHACHA española desea colocarse de criada de mano o de cuartos, o comedor, sabe servir la rusa, teléfono M-4634.
O1 37144 8 sep 11

DESEA colocarse joven española para todo, desea casa seria; tiene referencias. F-1235.
O1 37164 8-11 Sep.

SE DESEA colocar una joven española, para criada de mano, cuartos o manejadora, con referencias de donde ha trabajado. Informan: Telf. F-2120.
O1 37075 8-11 Sep.

ESPAÑOLA de mediana edad, se coloca de criada de mano y si es matrimonio solo, para cocinar y limpiar, sabe cumplir. Llamen: U-5902.
O1 37076 8-12 Sep.

UNA JOVEN española, desea colocarse de cuartos o comidas, sabe coser, lavar ropa fina y planchar.
O1 36905 7-11 Sep.

DESEA colocarse joven española, para criada de mano, manejadora o de cuartos, entiende un poco de cocina, sabe cumplir con su obligación; tiene referencias. Telf. M-5417.
O1 36221 2-11 Sep.

SE DESEA colocar un joven español para criado de mano, sirve a la rusa y a la francesa, también entiende de jardín, tiene buenas referencias. Informan, M-8890.
O1 35865 31 sep 22

SE DESEA colocar muchacha española, de criada de mano o para todo el servicio de corta familia, tiene buenas referencias. Teléfono X-2301.
O1 35045 30 ag 21

DESEA colocarse una muchacha para limpiar habitaciones y coser o acompañar una señora. Informan: Telf. A-0427.
O1 37430 10-15 Sep.

DESEA colocarse criado de mano peninsular, experimentado en todo servicio fino, sin pretensiones y con referencias de casas conocidas, va a cualquier punto. Telf. A-4792.
O1 37440 10-12 Sep.

JAPONES habla bien español e inglés, muy trabajador, cumplidor; tiene inmejorables referencias de las casas conocidas, se coloca de criado de mano o ayuda de cámara. Norio, A-9814.
O1 37460 10-12 Sep.

DESEA colocarse joven española, para todos los quehaceres de una casa, tiene buenas referencias. Calle 24, entre 25 y 27, altos, habitación número 8, Vedado. Telf. F-3123.
O1 37445 10-12 Sep.

DESEA colocarse una joven española para criada de mano o de cuartos o manejadora, un niño de meses, sabe planchar ropa fina y limpia; tiene referencias. M-2464.
O1 37396 10-12 Sep.

O-2. Cocineras y Cocineros.

SE OFRECE cocinero y repostero joven, español, con buenas referencias, prefiere casa particular. Informan, teléfono A-9730.
O2 37228 8 sep 11

SE DESEAN colocar: una cocinera del país, no le importa hacer limpieza y una española como criada o para todo, y una lavandera. Informan el teléfono F-3038.
O2 37241 8 sep 11

JOVEN americana desea colocarse de cocinera, criada de mano o manejadora, muchos años en el país, con buenas referencias de la última casa. U-5152.
O2 37106 8 sep 11

COCINERA y repostera, española, desea colocarse, no tiene inconveniente hacer plaza, no duerme en la casa, tiene referencias. F-3011.
O2 37084 8 sep 11

ENGLISH speaking girl seek position with american are Cuban speack english pastery coak are General healper goad reference. FO-3176.
O2 37279 9-13 Sep.

SE DESEA colocar una buena cocinera, española, cocina a la criolla y española, sabe de repostería; tiene buenas referencias. Informa: M-4659.
O2 37250 9-11 Sep.

ESPAÑOLA desea colocarse para cocinar, quehaceres de corta familia o por horas. Informan: Telf. I-7251.
O2 37260 9-11 Sep.

DESEA colocarse para cocinar y limpiar, joven de color, es buena cocinera, tiene buenas referencias y duerme en la colocación, si no duerme no saca comida. M-5241.
O2 37264 9-11 Sep.

UNA SEÑORA de mediana edad, sabe cocinar, lavar, planchar; otra para cocinar y atender a hombres solos. No duermen en la colocación. Telf. A-9752.
O2 37315 9-12 Sep.

COCINERA española, muy limpia, formal y con buenas referencias, desea colocarse en casa particular, duerme en la colocación, si es necesario. Informan: Telf. F-1818.
O2 37316 9-11 Sep.

SE OFRECE buen cocinero español, cocina criolla, española y francesa, repostería y pastelería, agradable sazón, limpio en su trabajo, es hombre solo, sale al campo. M-4761.
O2 37291 9-12 Sep.

DESEA colocarse una española de mediana edad, para cocinar y limpiar, para un matrimonio solo, o siendo corta familia, es formal y trabajadora; tiene buenas referencias. Telf. A-3726.
O2 37146 8-11 Sep.

SE DESEA colocar una señora de mediana edad, para cocinar, sabe cumplir con su obligación, no tiene inconveniente en ayudar a la limpieza o lavar, no duerme en la colocación. Informan: Telf. X-2364.
O2 37080 8-11 Sep.

COCINERO fino, repostero, asiático, desea colocarse casa particular, cocina perfectamente a la criolla, española y francesa. Muy limpio y formal. Sabe cumplir con su obligación y tiene buenas referencias. U-5332.
O2 36969 7-11 Sep.

OFRECESE buenas cocinera, magníficas referencias, sabe hacer postres, pocas pretensiones. U-7985; hermana suya, colócase criada, saben servir ambas jóvenes, bien recomendadas. U-7985.
O2 36941 7-11 Sep.

SE OFRECE un joven cocinero, asiático, en casa particular; tiene práctica y experiencia en cocinar española y criolla, repostería fina. Informes. F-6134, pregunten por José Lam.
O2 36523 4-11 Sep.

DESEA colocarse una buena cocinera española, o para cocinar y limpiar, siendo corta familia; tiene referencias de buenas casas. Telf. A-4792.
O2 37441 10-12 Sep.

DESEA colocarse cocinero español, para casa de comercio o panadería o barra; tiene buenas referencias, mediana edad. Telf. U-7031.
O2 37427 10-12 Sep.

SE DESEA colocar, señora de color, de mediana edad, para cocinar y ayudar, sabe cocinar; tiene buenas referencias, duerme en la colocación, si no duerme, no saca comida. M-5241.
O2 37428 10-12 Sep.

BUEN cocinero y repostero, asiático, desea colocarse en casa particular, cocina bien a la criolla, española, francesa y americana; tiene buenas recomendaciones. Informan: Teléfono M-5010. Pregunten por José Wong.
O2 37436 10-14 Sep.

DESEA colocarse un cocinero repostero experto, asiático, sabe cocinar muy bien, cocina española, criolla y cumple su obligación; tiene buenas referencias de casas particulares. Telf. U-6983.
O2 37444 10-12 Sep.

COMPETENTE profesor de inglés, dibujo, pintura e instrucción primaria, desea empleo en algún colegio. Dirección: Profesor Narciso Espinosa. Monte núm. 5.
O2 37386 10-14 Sep.

COCINERO joven, español, se ofrece para casa particular, sabe las tres cocinas, práctico en repostería y pastelería y helados, con buenas referencias. Informan: M-3416.
O2 37387 10-12 Sep.

SE DESEA colocar un buen cocinero para casa de huéspedes o comercio. Telf. U-1820.
O2 37388 10-12 Sep.

DESEA colocarse una cocinera de mediana edad, sabe cocinar a la criolla y la española, si es corta familia, no importa hacer la limpieza. A-2600.
O2 37403 10-12 Sep.

SE OFRECE cocinero, mediana edad, cocina a la española y a la criolla, va al campo, soy solo, sabe repostería; sin pretensiones. Telf. X-1003.
O2 37424 10-12 Sep.

O-6. Choferes

SE DESEA colocar un chófer sin pretensiones, con doce años de práctica, tiene buenas referencias. Teléfono F-6094.
O6 37173 8 sep 11

CHOFER mecánico, español, verdadero experto en reparaciones de toda clase de automóviles con más de mil pesos en herramientas y referencias de firmas honorables y solventes. F-3801.
O6 36530 4 sep 11

DESEA colocarse chofer español, en casa particular o comercio, 12 años de práctica, referencias de las casas que trabajó. Telf. U-1341.
O6 37261 9-12 Sep.

DESEA colocarse chofer español, experimentado en toda clase de máquinas y mecánica, sin pretensiones y con referencias de casas particulares conocidas. Telf. A-4792.
O6 37438 10-12 Sep.

O-8 Lavanderas.

UN JOVEN chino, lavandero, muy práctico, lava y plancha muy bien toda clase, desea colocarse en casa particular y hotel. Informan: Telf. U-6983.
O8 37245 9-12 Sep.

O-10. Oficinistas

TENEDOR de Libros. Para medio día o por horas, se ofrece a fábrica o almacén, experto contador. Alta práctica, buen calculista, conocimiento inglés, superiores referencias. Telf. A-9621.
O10 36610 5-12 Sep.

O-12. Ofertas Varias.

PROFESORA francesa, hablando inglés, desea posición para dar instrucción y educación, largas referencias en Cuba. Melle Cosu, San Lázaro 490.
O12 37099 8 sep 15

A LOS HACENDADOS y comerciantes, se ofrecen los servicios de un Agente de Ventas al por Mayor, bien relacionado con el comercio extranjero. Deseo tratar este asunto con personas serias y solventes. Diríjase por escrito al DIARIO DE LA MARINA (Anuncios Clasificados). Iniciales: J. K.
O12 37124 8-12 Sep.

DESEA colocarse un joven español, práctico, para camarero, portero, dependiente, criado de mano, jardinero, fregar máquinas, ayudante cocina, etc., sin pretensiones e inmejorables referencias. Telf. A-4792.
O12 37439 10-12 Sep.

HOMBRE activo y formal, habla bien inglés, buen carpintero, entiende albañilería, pintura, intalaciones y electricidad, también de avicultura. Se coloca por 15 pesos. N. López, Barreto 98, Guanabacoa.
O12 37456 10-13 Sep.

AGENCIAS DE COLOCACIONES

X- Agencias de Colocaciones.

"LA MATANCERA"
A-7740. Sirve rápidamente cocineras, criadas, toda clase de servidumbre y empleados de ambos sexos, con referencias. Calle Sol 103. Servicio permanente a todas horas.
X 35996 4-4 Oc.

AGENCIA la más formal y la mejor de La Habana, «La Primera de Aguiar», la única que tiene todo cuanto personal se necesita. Maloja 53. Telf: A-3090 Alonso.
X. 36163 2-11 Sep.

BEERS & Company. Departamento de Empleos desde 1906. Tenemos en lista todo cuanto necesita usted para su casa u oficina, empleados de confianza del país y extranjeros. Telf A-3070. O-Reilly 9 y medio. Departamento 9, altos.
X 36022 1-11 Sep.

AGENTES DE COLOCACIONES

X- Agencias de Colocaciones

LA CUBAN American Employment Office envía a Ud. cualquier clase de empleado que necesite con buenas referencias y para cualquier clase de empleo. Tels. A-3343 y A-3806.
X 35220 27-11 Sep.

SE COMPRAN

C-1. Casas.

COMPRO, HABANA
Repartos, casita, no importa sea madera, teniendo buen patio y facilidades pago. Lista Correo. Luis A. García.
C1 37189 8 sep 11

COMPRO CASAS
En todos los barrios y de todos precios, hago negocio en 24 horas. Véame en San José y Belascoaín. Café, de 2 a 5. Telf. A-6900. Pregunten por Manuel Tamargo.
C1 37093 8-13 Sep.

COMPRO CASAS CHICAS
Solares y Establecimientos. Facilito dinero en hipoteca, interés barato. Mi seriedad y honradez, Oquendo y Soledad. Neptuno 208, entre Oquendo y Soledad. Manuel Llenín. U-1802.
C1 37473 10-16 Sep.

C-3. Fincas Rústicas.

INGENIO de fabricar azúcar. Deseo comprar ingenio en la provincia de la Habana. Ofertas por escrito con todos los detalles. A Caliger. Apartado 1010, Habana.
C3 C-R. ind.

C-4. Establecimientos.

COMPRO café, barra, bodega o lechería. Doy en pago un crédito hipotecario de dos mil pesos. Informes: Amistad y Barcelona, café. Telf. A-8524, Yáñez.
C4 37078 8-11 Sep.

C-5. Muebles y Prendas

COMPRO muebles, pianos, radios, ortofónicas, automóvil y ropa de uso, objetos de arte. Llame en seguida, pagamos más que nadie. A-2826.
C5 37169 8-11 Sep.

ORO, ORO, ORO
Compramos oro, platino, plata, en todas cantidades, pagamos el más alto precio de plaza. Telf. A-6454, Luz 28
C5 36190 2-2 Oc.

COMPRAMOS JOYAS VIEJAS
De oro, platino y plata; sanas o rotas, en cualquier prenda y monedas de oro. Fabricamos joyas y componemos relojes. Carballal Hermanos. San Rafael 133. Telf. U-5744.
C5 34943 26-25 Sep.

C-8. Instrumentos de Música.

COMPRO pianos de uso de todas las marcas. Telf. A-3091, Monte 18.
C8 37457 10-13 Sep.

C-12. Objetos Varios.

LIBROS, compro en todas cantidades; U-6333, también discos ópera, ortofónicos. La Biblioteca, Belascoaín 76 casi esquina Pocito. U-6333. Librería.
C12 36875 6-11 Sep.

SE COMPRAN dos mil tejas, francesas y criollas y madera de uso. Precio de situación. Informes: Monte 4, altos y Martí 108, Marianao.
C12 37117 8-13 Sep

V-1. Casas.

SE CAMBIAN casas. Y también por fincas rústicas. Gran posibilidad de negocios. M-3813.
V1 37203 8 sep 13

OPORTUNIDAD EXCEPCIONAL
Doy casa linda, dos plantas, lado Infanta, por casa una planta, con garage, en Miramar, Kohly, Almendares, Sierra, Buen Retiro o la vendo en 7,000 pesos, aceptando un solar bien situado en dichos repartos, como parte de pago, negocio interesante, oportunidad única. Jesús B. Muñiz. Telf. A-9749. Amistad 50 segundo piso.
V1 37207 8-16 Sep.

GANGA. Se vende casa mampostería con solar 500 m. Reparto Miraflores, junto al tranvía y guaguas. Informa, señor Lodos, café Marte y Belona.
V1 37230 8 sep 12

VENDO tres casas sin estrenar, una esquina de fraile con cuatro habitaciones en la mejor calle del reparto La Sierra 6 y A., facilidades de pago. Dueño en la misma.
V1 37272 9-13 Sep.

AVISO: Se cambia una casa de tres plantas, por una lechería o casa de huéspedes. Informa: Iglesias, Monte 10, lechería.
V1 37097 8-11 Sep.

SE VENDE, por 4,500 pesos y algunas mensualidades, una casa por estrenar en Almendares, calle Lanuza, entre B. y C., media cuadra de tranvías, con jardín, portal, sala, saleta, hall, tres cuartos, baño intercalado, comedor, cocina, pantry y garage, cuarto y servicio de chofer, cuarto y servicio de criado y un hermoso patio. Informan en la misma, su dueño, Antonio Sellerar.
V1 37080 8-13 Sep.

EN PEREZ y Justicia, Luyanó, vendo una esquina con establecimiento, con dos casas, una por Pérez y otra por Justicia y un solar al fondo, cerrado frente de 230 metros. Precio de situación. Informa su dueño en la misma, por Pérez.
V1 37152 8-16 Sep.

CASA vieja 6 x 22, Gervasio 12 en 3,500 pesos; otra, de tres plantas, nueva en 15,000 pesos; otra de esquina en Animas en 10,500 pesos. García: U-1363, de 12 a 2, solamente.
V1 37167 8-11 Sep.

PROPIETARIOS: vendo varias residencias, distintos precios; igual construyo, reedifico, amplío cualquier obra; estudio y planos gratis, aprovechen baja de materiales y jornales, con poco dinero, mucha obra, no cierren ningún contrato sin pedir precio a J. Fonollar. Llamadlo para conveceros, voy al campo; llegó la hora de cambiar el guano y tabla por ladrillo y cemento. FO-1969, (Correo) Calle 12, Ampliación de Almendares, Marianao.
V1 36529 4-12 Sep.

V-2. Solares.

SOLARES
VENDO los siguientes solares: Arroyo Naranjo. Terreno magníficamente situado lindando con los caminos de la Esperanza y Montejo. Mide mil ochocientos quince metros cuadrados. ARROYO APOLO, VIBORA: Terreno en la Avenida de Estrada Palma y Goicuría, lugar situado a una cuadra de los tranvías, en lo más alto y fresco de la Víbora. Mide 10 metros de frente por 40 de fondo, y se halla rodeado de otras dos parcelas de terreno, de iguales condiciones y medidas, las cuales se venden también, en conjunto, o por separado. ARROYO NARANJO. Terreno situado junto a la carretera de la Habana a Bejucal, lindando también con el camino Morro. Tiene una extensión de 10 metros de frente por cincuenta de fondo. BARRIO AZUL. ARROYO APOLO. Magnífico terreno de mil quinientos noventa y nueve metros, noventa y tres centímetros cuadrados de superficie, situado entre la Avenida de Agramonte y calle de Maceo. La adquisición de estos solares constituye en sí, una estupenda inversión y si se tiene en cuenta que concedo precios de situación, y concedo facilidades, el negocio puede calificarse de verdadera ganga. Informes al Telf. A-5857. Reina 109, primer piso, izquierda. A cualquier hora. SE VENDEN dos magníficas cajas de caudales de acero y amianto. Medidas: 71 pulgadas de alto por 41 de ancho y 28 de fondo. Una de ellas con gavetería interior, propia para joyeros. Precio barato y facilidad de condiciones. Diríjase a Reina 109, primer piso, izquierda, o por teléfono al A-5857.
V2 36274 3 sep 13

SE VENDEN

V-2. Solares.

VEDADO, vendo solar en 25 entre B y C, mide 17 m. por 22.66. Dueño, B número 173.
V2 37186 8 sep 11

MIRAMAR: Solar, calle 14 a $3.25; calle 8, a $3.50; calle 12, a $4.50, el mejor de la Quinta Avenida, a 8 pesos. García: U-1363, de 12 a 2, solamente.
V2 37166 8-12 Sep.

REPARTO Kohly. Alturas de Almendares, vendo una de las mejores esquinas del reparto, en la parte más alta, precio $5.50 vara contado. Teléfono A-0383, de 9 a 11 a. m.
V2 36401 3-16 Sep.

SE VENDE: 19 y 4, esquina de sombra. 22.66 x 35 metros (793 m. 2). Informes: A-0453, de 1 a 4. Trato directo.
V2 37383 10-13 Sep.

SE VENDE, a plazo o al contado, en lo mejor de Santos Suárez, reparto Mendoza, un solar de 240 varas a $7.50, la vara, terreno y fabricación, tiene fabricado 54 metros cuadrados, de mampostería y cielo raso. Más informes: Milagros 44, entre San Lázaro y Buenaventura.
V2 37394 10-18 Sep.

VENDO esquina cercada, con un colgadizo para guardar carros, facilidades de pago. Quiroga y Benavides, Luyanó. Informes: bodega de Benavides y Trespalacios. Preguntar por Calvo.
V2 37395 10-13 Sep.

CORREA, 8 pulgadas doble, nueva $1.00 pie; mosaico, tipo español 20 pesos millar, colores alemanes, para cemento líquido, desde 4 centavos libra, descuento por barriles enteros. Calle Samá 2, Marianao.
V2 37400 10-14 Sep.

V-3. Fincas Rústicas.

FINCA rústica cambio por toretes, 2 caballerías, 23 kilómetros de la Habana, mucho frente carretera, buenas aguadas, sin piedras. Informan, teléfono F-3978.
V3 37092 8 sep 15

SIEMBRE sus viandas, libres del alquiler y tenga su cría de gallinas. Vendemos lotes de terreno a plazos, sin interés, desde 30 centavos metro, junto a la Carretera Central. Seis líneas guaguas a 5 centavos pasaje. Finca «San Pedro», en San Francisco de Paula. Bárcenas y Rodríguez. Empedrado número 19. Telf. M-3577.
V3 37269 9-20 Sep.

V-4. Establecimientos.

LECHERIA. Vendo una montada a la moderna, con facilidades de pago, poco alquiler, buena venta. Informan café Los Alpes, Reina y Rayo, Federico Peraza, de 2 a 5.
V4 36811 6 sep 14

GANGA: Cedo en Marianao, bonito negocio de café-lechería, con muy poco dinero. Informan: Telf. FO-2192.
V4 37254 9-12 Sep.

BODEGA cantinera, 5,000 pesos, con 2,500 pesos de contado, toda su venta es casi de cantina, buen contrato y diez pesos de alquiler. Se vende por motivos que diré al comprador. Informan: Vidriera del café Marte y Belona, de 1 a 5, Vázquez.
V4 37275 9-13 Sep.

VENDO una bodega, sola esquina, mucho barrio, todo a la moderna, vende 30 pesos, garantizado, contrato 5 años. Precio 1,800 pesos. Más informes: Antón Recio y Monte, Benito, café.
V4 37292 9-13 Sep.

CAFE y fonda en 1,000 pesos. Con 400 pesos de contado se vende libre de deudas, con patente y contribución paga y también se cambia por casita o solar, éste es el mejor negocio que hay hoy. Véame pronto, en Amistad 136, lechería. Trabadelo.
V4 37176 8-12 Sep.

VENDO café lechería, punto más comercial de la Habana, se da la mitad de su valor, hace buen diario, no deje de verla. Informa, Iglesias, San Rafael 144, bajos.
V4 36821 6 sep 12

SE VENDE o alquila fábrica de calzado completa, para Mc. Kay bien instalada, lista para trabajar. Precio de situación. Informes: Sr. Pons. Monasterio esquina a Carmen, Cerro.
V4 36910 7-12 Sep.

SE VENDE una panadería, almacén de víveres finos y depósito de mantequilla del País. Informes: Telf. FO-9313. Rodríguez.
V4 36922 7-22 Sep.

MUCHAS BODEGAS, CAFES, BARRAS Y LECHERIAS desde $500.
Negocio verdad; sin deudas. No compre sin verme; defienda su dinero; no se deje engañar; aquí no se hacen trampas. Informes gratis en Belascoaín y Figuras, café, Suárez.
V4 36453 4-14 Sep.

SE VENDE vidriera de tabacos y cigarros en lugar céntrico, apropiada para la temporada de turismo. Precio de situación. Informes: en la vidriera del Teatro Alhambra. Telf. M-5307.
V4 37468 10-16 Sep.

VENDO vidriera tabacos, completamente barata, no la puedo atender. Para más informes: Neptuno y Manrique, García, café.
V4 37420 10-13 Sep.

VENDO fonda, montada a la moderna, bien situada, alquiler módico, en 600 pesos, pagos cómodos. Telf. M-9395.
V4 37296 9-13 Sep.

V-5. Muebles y Prendas.

VENDO al momento una cama camera en 13 pesos o cambio por una pequeña, teniendo poco que devolverme. Pregunten por Curbelo. Lagunas núm. 87.
V5 37282 9-11 Sep.

LIQUIDACION FORZOSA
En Sol 93, muebles a como quiera. Escaparates, con lunas de 10 a 16, camas de 3 a 5; coquetas, de 3 a 10; sillones, a $1.50; sillas a 60; neveras de hierro, de 10 a 15; juegos sala, 15; mesas de correderas, 4; cómodas, 3; lavabos, 4; mesa de caja, 4; mesas de fonda, $1.50; un maniquí, 3; mesas de centro, 1; y varios objetos que no detallamos.
V5 37280 9-14 Sep.

MAQUINA «Singer» de ovillo central, en perfectas condiciones, con sus piezas de bordar, la doy en 22 pesos. Consulado 21, bajos, entre Genios y Prado.
V5 37174 8-11 Sep.

MIS MUEBLES por embarcarme, lo doy regalado, mi juego de cuarto de $200 en $35; el juego de sala, de 250 pesos en $40; el piano, 20 pesos; la ortofónica, 12 pesos y el radio, 40 pesos; el juego de comedor, 15 pesos; mesa de teléfono lámparas, como otros objetos de arte, de esta casa, a como quiera pagar. Lealtad 183 y medio. A-2826.
V5 37172 8-11 Sep.

MUEBLES JUEGOS CUARTO $45
Uno esmaltado, 3 cuerpos, $60; caoba $95; recibidor desde $18; sala $20; comedor $45; aparadores $8; juegos niño, $24; camas niño $6; neveras esmaltadas, $12; sillones portal $8; de sala $5; vitrinas $12; escaparates $8 e infinidad de piezas sueltas, a precios de situación. Infanta 88. Cao y Pita. Telf. U-4352.
V5 36774 5 sep 13

MUEBLES BARATOS
Escaparates desde $6; con lunas, $10; juegos de cuarto, desde $28; juegos de comedor desde $30; coquetas desde $5; aparadores desde $6; camas madera, vuelta, $8; cunas hierro desde $4; neveras hierro $8; sillas sueltas, $0.80; sillones $1.50; seis sillas y dos sillones caoba, $10; máquinas de coser desde $5; no compre sin visitar esta casa; encontrará lo que necesite a precios de verdadera ganga. Para verlos, Vives 155 entre Belascoaín y Rastro. Telf. A-2035.
V5 36598 4 sep 14

BAULES Y MALETAS
Varios estilos y tamaños. Baules a $3.50, maletas $1.00. Hacemos cambios. La Sociedad, casa de préstamos Suárez 34, entre Apodaca y Gloria. Telf. A-7589.
V5 36008 1-16 Sep.

SE VENDEN

V-5. Muebles y Prendas.

SE VENDEN varios muebles y objetos de arte finos. Llame al Telf. I-4960.
V5 36908 7-12 Sep.

MUEBLES
Gran liquidación juegos de cuarto desde $30; juegos Arte Moderno, caoba, desde $65; comedor Renacimiento, caoba, de los más finos, $130; juegos de sala desde $20; Id. recibidor, juegos mimbre, $20; y toda clase de piezas sueltas damos facilidades de pago. San Rafael 167. Telf. U-2110. La Universal.
V5 36596 4 sep 19

MUEBLES y joyas a plazos. Juegos cuarto, sala, comedor. Arte Moderno, hasta con 10 pesos entrada y pagar como usted quiera. Tammbién joyas de todas clases. Grandes facilidades de pago. La Eminencia. Neptuno 188, entre Gervasio y Belascoaín.
V5 946 13-13 Sep.

MUEBLES BARATOS
Liquidamos los que quedan nuevos para dedicarnos a compra-venta, hacemos encargos, arreglos y compramos. Neveras casi regaladas. El Cedro, Galiano 123 entre Zanja y Barcelona.
V5 7408 22-21 Sep.

V-6. Maquinarias

TOSTADOR de café de bola, alemán, de 30 kilos de capacidad, con poleas, para leña o carbón, está como nuevo. Véalo en Egido número 23. Ramón Vinjoy Luis Estévez 55.
V6 35668 316 Sep

SE VENDE un taller de mecánica, con maquinaria moderna, está funcionando. Razón: O-Reilly número 26 28. R. A. Nill.
V6 37127 8-11 Sep.

SE VENDEN unas máquinas de hojalatería y herramientas y una pajarera, con dos parejas de periquitos. Séptima 80, Vedado.
V6 36952 7-13 Sep.

V-7. Automóviles y Accesorios

VENDO una carrocería de estacas, tipo express, nueva, regalada. Guadalupe y Soto, reparto Juanelo.
V7 37180 8 sep 11

MAGNIFICO Buick Sedan, 7 pasajeros, pintura fábrica, gomas nuevas, grandiosa oportunidad. Se vende en ganga. Félix O-Shea. U-1799.
V7 37185 8 sep 12

AUTOMOVIL «Cunningham». Se vende en buen estado. Puede verse en Amistad 120.
V7 36976 7-12 Sep.

SE VENDE un automóvil Fiat, tipo 509, para informes, FO-1367.
V7 36885-86 6 sp 13

GRAN TALLER DE CHAPISTERIA
Reparación en general de radiadores pintura «Duco», soldadura autógena, de Enrique Padilla, Infanta 5, entre Jovellar y San Lázaro. Telf. U-7267. Esta casa pinta con «Duco» todas las reparaciones de los trabajos de chapistería, con precios muy reducidos y con toda garantía en las reparaciones generales. Mi interés es que sea usted un cliente para siempre.
V7 12462 J. I. R. Indf.

ESEX cerrado, en buenas condiciones, del 28, lo regalo, en 160 pesos. Chacón 16, Telf. M-5270.
V7 37422 10-12 Sep.

V-8. Instrumentos de Música

RADIO R. C. A., de gran potencia y avance, por retirarme del negocio liquido modelo 18, 33 a 38 pesos. Lealtad 183 y medio. A-2826.
V8 37170 8-11 Sep.

LEALTAD 183 y 1-2, A-2826, ortofónicas legítimas Víctor, de bello mueble, con sus albums y muchos discos, 18 pesos y mi portatil de romerías, 15 pesos.
V8 37171 8-11 Sep.

EN 60 PESOS, vende familia que embarca, pianola completamente nueva toda caoba, contra comején, 100 rollos y banqueta; también piano para estudios, 25 pesos. Escobar 254, bajos.
V8 37123 8-11 Sep.

PEDRO Plumar, 20 años de práctica en la Casa Salas, reparaciones y afinaciones de pianos, autopianos, órganos, facilidades de pago. Corrales 76. A-5713.
V8 36468 4-14 Sep.

AFINE su piano, pianola, por $2.50. Absoluta garantía. Virgilio Fernández, procedente de grandes fábricas europeas. Taller de reparaciones de piano y autopianos. Zulueta 36 y medio. M-3040.
V8 35465 29-13 Sep.

AFINADOR de pianos y pianolas, afinaciones, $1.50, cuerdas gratis, reparaciones de los mismos con garantía. Telf. U-3847.
V8 37465 10-14 Sep.

V-10. Cajas Registradoras

DE OCASION. Se venden: 1 caja contadora, marca «National», número 1060 g., marca 99.99, de una sola vez; una caja de caudales, tamaño regular, muy cómoda; una máquina de sumar «Burrough», Maloja 75, bajos, pueden verse.
V10 36940 7-11 Sep.

V-12. Objetos Varios.

¿MALA SITUACION? ¡NO!
Es época nueva que se distingue por VENDER BUENO Y BARATO
Podemos probar que seguimos este lema.
Visite esta casa y será nuestro cliente. El mejor artículo, las mayores facilidades, el más bajo precio. Compramos y vendemos cajas de caudales, archivos, cajas de seguridad, máquinas de escribir de todas marcas, Kardex, Acme y toda clase de muebles para oficina y hogar. LA NACIONAL. Villegas 93, casi esquina a T. Rey, Habana.
V12 37225 8 sep 16

VENDO armatostes de bodega y una caja contadora y más útiles. Teléfono X-3519.
V12 36579 4-13 Sep.

SE VENDEN a precio de situación todos los enseres de una peluquería de lujo, completamente nuevos, y además tres vidrieras de cristal y un estante, propios para una perfumería u otro giro análogo. Telf. A-5621. de 8 a 12 a. m. F-1087, de 1 a 10 p. m., Señora Santos.
V12 36325 3 sep 13

GRAN rebaja de precios, tenemos cajas contadoras, de caudales, sillas de Viena, mesas vitrolite y mármol, una cocina hierro para fonda, vidrieras y muebles en general. Suárez 15.
V12 36090 1 sep 11

DINERO E HIPOTECAS

SE OFRECE

MAGNIFICA primera hipoteca; tomo 2,500 pesos, sobre casa con establecimiento comercial, en Calzada del Monte, inmediata al Mercado Unico, cuádruple garantía, buen interés. Urge. A-0655.
Z-S-O. 37129 8-11 Sep.

1,500 pesos ofrezco en primera hipoteca, sin cobrar comisión, no soy Corredor y trato con ellos, aunque preferiría directamente con interesado. Indispensable buena garantía. Telf. A-3523.
Z-S-O 37326 9-12 Sep.

A los Acreedores Hipotecarios
Anticipo cuanto gastos hagan falta en los procedimientos que se me encomienden. También compro créditos hipotecarios. Segundo G. Tuñón, Cuba 81, altos, A-4005.
Z s o 36520 4 sep 14

EN HIPOTECA doy 500 a 5,000 pesos, sin comisión, Habana, repartos, también 6,000 a 30,000 pesos, San Miguel 4, restaurant «El Ariete», vidriera, 9 a 3, Díaz. M-4213.
Z-S-D. 36961 7-15 Sep.

DINERO E HIPOTECAS

DINERO
No pierda tiempo. Cuando necesite tomar dinero en hipoteca o pagaré, vea a Fernández Alvarez San Ignacio 50. Telf. A-4432, de 2 a 4. Operaciones rápidas y absoluta reserva.
Z s o 36047-099 1 oct 1

DOY y sin intervención de Corredores, la cantidad de 2,000 pesos sobre propiedad, aquí en La Habana. Informes directo, Sr. de Gómez. Perseverancia 49. Habana.
Z8 36277 3-11 Sep.

SE OFRECE en primera hipoteca sobre casas en La Habana, al 8 por ciento; ofrezco de 6,000 a 12,000 pesos. Telf. A-6860.
Z-S-O. 36997 7-11 Sep.

DINERO
Doy grandes y pequeñas cantidades en hipoteca, desde el 6 por ciento en adelante para la Habana y sus barrios. También tengo para los repartos. Operación rápida y absoluta reserva.
JULIO C. GRANDA
Obrapía 33. Telfs. M-5921 F-5759.
Z-S-O. 33465 15-16 Sep.

DOY DINERO en pagaré con la firma de un propietario de casas, operaciones en el día; también en hipotecas al 7 por ciento; operación en 24 horas. Hago préstamos sobre condominio, impuestos, nuda propiedad, bóvedas y panteones. Alberto Cuervo. Obispo 59, altos. Telf. M-1537.
Z-S-O. 36145 2-12 Sep.

Dinero en Hipoteca
En todas cantidades al tipo más bajo en plaza. Con la mayor reserva y prontitud.
MIGUEL F. MARQUEZ
Empedrado No. 16, altos esquina a Cuba.
E 1090 Ind. En.

BANCOS, compro cheques, libretas, giros, pesetas, Córdoba Gallego, Acciones Nuevo Frontón, Bonos y Obligaciones del Gobierno, Acciones, Bonos de todas las Compañías, Manuel Piñol, Compostela 111.
Z-S-O. 35944 1-11 Sep.

DINERO en hipoteca, necesito directamente de su dueño, 12,000 psos, pago el 8 por ciento, doy en garantía, propiedad en La Habana, con un valor actual de 35,000 pesos, pago intereses adelantados. Véame en Monte 317, Casa Vila.
Z-S-T. 37462 10-15 Sep.

SE TOMA

GIROS Y LETRAS

J. BALCELLS Y CIA.
S. en C., San Ignacio 33. Hacen pagos por el cable y giran letras sobre todas las capitales de España, Islas Baleares y Canarias. Agentes de la Compañía Inglesa de Seguros Contra Incendios The Royal. Administración de Bienes.
G L 12371 1 sep 30

CAJAS RESERVADAS
Las tenemos en nuestra bóveda, construídas con todos los adelantos modernos y las alquilamos para guardar valores de los interesados. En esta oficina daremos todos los detalles que se deseen.
N. GELATS Y COMPAÑIA
106 Aguiar 10, esquina a Amargura.
G-S-I 36641 5-5 Oc.

PARA EL HOGAR

PH-2. Reparación de Muebles

SUS MUEBLES. Por poco dinero los reparo, barnizo, esmalto, tapizo, etc. A-7558, Aguila 145, hago trabajos a domicilio. Rouco.
P-H-2 36271 517 3-11 Sep.

PARA LAS DAMAS

PD-1. Peluqueros

EXPERTAS peluqueras. Pélese y ondúlese cómodamente, por cuarenta centavos. Llame al A-3557 y la atenderá una peluquera especializada en toda clase de pelados de señoras.
P-D-1 36362 3-13 Sep.

PD-4. Cultura Física.

FEMINA
Cultura física, estética, exclusivamente para señoras y niños, bajo la dirección del renombrado Profesor Pierre del balneario de la playa de Marianao, (adonde más de 250 alumnos seguirán los cursos). Preparación por los bailes clásicos y acrobáticos, equilibrio. Especialista para hacer crecer, adelgazar o engordar, obtener salud, fuerza, líneas hermosas, flexibilidad en poco tiempo. Tres cursos generales diarios, de 10 a 11 a. m., 4 a 5, 5 a 6 p. m. Abonos desde $5, tres veces a la semana. $10 todos los días. Casa la mejor acondicionada de la Habana con tres grandiosos salones, un patio al aire libre de 100 metros cuadrados de superficie, duchas, salones de reposo, etc. San Nicolás 142, bajos, entre Salud y Reina Tel. A-7388.
PD4 37243 8 sep 12

PD-6. De Interés para las Damas

HERMANAS Camps. Bordados, pasados y toda clase de labores a máquina y a mano. Todo de absoluta garantía. Servicio de mensajeros. Teléfono F.-5402. Línea. 109. entre 12 y 14. Vedado.
PD6 684 11-11 Sep

MEDIAS de señoras. Se arreglan como nuevas, uno, dos, tres hilos corridos e hilos halados, por 25 centavos. Se recogen y entregan. Informan, F-3006.
PD6 36588 4 oct 4

ENSEÑANZAS

E-1. Academias.

GRAN ACADEMIA DE COMERCIO
Inglés, Taquigrafía y Mecanografía. Director: Luis B. Corrales, Reina 113. Enseñanza personal. Moralidad y orden absolutos. Clases de 8 a. m. a 10 p. m. Damos títulos. Conocimientos completos de Mecanografía por un peso al mes.
E1 35404 29-13 Sep.

¿COMETE ERRORES
Ortográficos. Sus faltas de ortografía desdicen mucho de usted. Mediante nuestro curso práctico por correspondencia, desde su propia casa, en momentos desocupados, garantizamos enseñársela brevemente. Sorprendentes resultados. Escríbanos por amplios informes, sin compromiso. Academia Mercurio. Dragones 42. Habana.
E1 36617 5 sep 15

GRAN ACADEMIA DE CORTE NACIONAL
SISTEMA SERRA
Damos títulos de profesores en un mes. Admitimos pupilas y medio pupilas. Clase por correspondencia, día y noche, domicilio. Vendemos el valioso Método Serra. Lealtad 82. Telf. M-6846. Paquita Serra.
E1 36199 2-2 Oc.

ACADEMIA SAN ALBERTO
17 número 233, teléfono F-5594, Vedado, mecanografía, taquigrafía «Pitman», «Gregg», «Orellana», inglés, contabilidad, aritmética, preparación, primer año, clases a domicilio, medios internos.
El J. I. R. 12-11 Sep.

SISTEMA ALEMANY
ACADEMIA INTERNACIONAL
Hágase rápidamente experta profesora, corte incomparable sistema moderno, fácil, práctico, expido títulos, clases domicilio y correspondencia, autora y directora, Matilde Alemany, San Lázaro 131. A-7044.
E1 34331 21-20 Sep.

Academia de Inglés ROBERTS
MALECON 31, ALTOS
TELEFONO A-1317
Clases generales, 5 pesos mensuales. Clases particulares en la Academia y a domicilio. Lección de ensayo gratis. ¿Desea usted aprender inglés? Compre usted el METODO NOVISIMO ROBERTS. Cuarta edición. Pasta, $2.
E1 34729 24 sep 23

ENSEÑANZAS

E-1. Academias.

PIANO, solfeo, mandolina. ¿Quiere aprender pronto y bien? Clases, sistema rapidísimo. Ahorre tiempo y dinero. Voy domicilio. Piezas al mes de empezar. Poquísimo dinero. Telf. A-0225. San Rafael 71.
E1 37410 10-10 Oc.

ACADEMIA «M. Medina». Clases de inglés, por profesor americano. $3.50 A los que matriculen otras asignaturas 2 pesos; Taquigrafía, Mecanografía, Matemáticas, Comercio en general. Bernaza 63, altos.
E1 37103 8-12 Sep.

E-2. Colegios

AL COLEGIO
Los dos jóvenes, Humberto Carrasco (20) y Oscar Guerra (20), hijos de José Manuel Castillo, saldrán hoy para un colegio Militar en el Norte mandados por Mr. Beers, Agente de Colegios, O-Reilly 9 y medio. A-3070
E2 36525 8-11 Sep.

COLEGIO PREPARATORIA
BAÑOS 279. F-4296.
Colegio Americano para ambes sexos. Enseñanza elemental y superior de inglés y español. Se admiten internos; también dan clases a domicilio. Empezarán el día 7 de septiembre.
E2 36528 4-11 Sep.

COLEGIO SAN ELOY
Pupilos, precios de situación Primera enseñanza. Preparatoria, bachillerato, idiomas y comercio. Se admiten internos, medio internos y externos. Calzada del Cerro número 620, Habana. Telf. I-6002. Pida prospectos.
E2 C6552 3 oct 4

E-3. Conservatorios

PROFESORA inglesa, con referencias de las mejores familias de La Habana y larga práctica; tiene horas disponibles para dar clases a señoras y señoritas. Telf. FO-1359.
E3 37293 9-17 Sep.

E-5. Profesores

PROFESORA de corte y costura parisién, sistema Sena, doy clases de día y noche, por 3 pesos al mes, voy a domicilio, doy títulos en un mes, saco moldes a medida desde 30 centavos, me hago cargo de costura. F-3736.
E5 37212 8 sep 11

PREPARACION para los exámenes del Instituto de Segunda Enseñanza. Especialidad en Matemáticas, Física, Química, Historia Natural, Ingreso. Profesor J. Lafuente. Doctor en Ciencias Físico-Matemáticas y Físico-Químicas. Clases individuales y colectivas. También a domicilio. Gervasio 18, primer piso. Telf. U-5750.
E5 37312 9-13 Sep.

PROFESORA inglesa, da clases a su casa o su domicilio, clases colectivas. Miss. Williams. Galiano 57, entrada por Concordia, tercer piso. Apartado 2.
E5 37327 9-24 Sep.

GUITARRA y canto, canciones cubanas, mexicanas, españolas; también clases piano para aficionados. Monte 15, altos de La Nueva Retreta. Telf. F-6169.
E5 35914 1-19 Sep.

PROFESORA francesa, graduada de la Universidad de París, tiene horas libres para dar clases de su idioma. Mlle. Cosu. Telf. U-3029, de 1a a 3.
E5 37100 8-15 Sep.

PROFESORA francesa. Español elemental, ofrécese parte del día e lecciones. Modestas pretensiones; también enseña a cambio de pensión. Telf. F-2530.
E5 36902 7-17 Sep.

BAILES, PROF. CHILENO R. CAÑAS
Danzón, son, fox, blue, tango. Aprendizaje rápido. Doy práctica con la enseñanza. Bailes de teatro, seriedad, competencia. Clases a todas horas. Empedrado 60.
E5 36958 7-12 Sep.

BACHILLERATO: Clases de Matemáticas, Física, Química, Agricultura Ingeniero y Doctor en Ciencias Físi y Curso Preparatorio (ciencias) por co-Matemáticas y Físico-Químicas, con 23 años de práctica como Catedrático titular, por oposición, de la Universidad. Telf. I-4943.
E5 36935 7-14 Sep.

COMPETENTE profesor de inglés, método especial, práctico comercial, pronunciación perfecta, rápida escritura y conversación. Preparo para Normales e Institutos. Clases a domicilio. Precio módico. Llame: Alvarado. M-2898.
E5 36696 5-15 Sep.

COMPETENTE profesora americana, garantiza enseñarle inglés correctamente. El alumno no permanecerá mudo, hablará en breve. Gramática, Lectura, Dictado, Comercio conversación práctica y perfecta. 5 pesos mensuales. M-1307.
E5 36697 5-20 Sep.

PROFESOR de Primera y Segunda enseñanza, se ofrece en F-5277.
E5 36455 4-12 Sep.

INGLES, Taquigrafía, Contabilidad moderna, mecanografía, preparatoria, matemáticas. A domicilio, Profesor Lista, procedente de Universidad. Mucha práctica, excelentes referencias. Honorarios módicos. Traducciones técnicas. Telf. A-5974.
E5 36309 3-13 Sep.

PROFESORA de instrucción especial para niños poco estudiosos. Prepara Instituto. Ortografía y Aritmética práctica; clases a domicilio y en su casa. Telf. M-9309, Malecón 29, segundo piso.
E5 36275 3-12 Sep.

MISS CHRISTIAN tiene horas disponibles para dar clase o conversación inglés o francés a señoras y señoritas, exclusivamente. Múltiples referencias cubanas. Llamen F-6547.
E5 35956 1-11 Sep.

INGLES, Taquigrafía (inglesa y española), teneduría, cálculo mercantil, caligrafía y matemáticas, a 8 pesos mensuales. Enseñanza a domicilio por el profesor F. Heitzman. (Profesor Normal). Informes: Reina número 30 altos, por Correo o personalmente.
E5 35961 1-16 Sep.

PROFESORA inglesa de Londres, da clases particulares y colectivas, a domicilio o en su casa, nuevo método de aprendizaje; aprenderá pronto. F-5226. De 1 a 2 p. m. y después de 7 y media p. m.
E5 35275 28-11 Sep.

INGLES
Enseñado por profesora americana. Sorprendentes resultados en pocas semanas. El discípulo leerá, escribirá y hablará el inglés en breve tiempo. Lecciones a domicilio también. Miss Kapan. Gran Hotel. Teniente Rey y Zulueta. M-9896.
E5 34463 22-21 Sep.

PROFESORA de primera y segunda Enseñanza, preparación rápida al ingreso de la Escuela del Hogar. Normal e Instituto, taquigrafía y mecanografía. Sabe inglés. Telf. U-1152.
E5 751 12-11 Sep.

PROFESOR francés, da lecciones a domicilio, competente y con método práctico. Precio módico. Legame. Telf. A-5551, de 1 a 3.
E5 37442 10-15 Sep.

GARANTIZANDO rápidos adelantos, enseñanza eminentemente práctica de ortografía, taquigrafía, contabilidad moderna, etc., cuotas facilísimas. Atención individual. Llame al Telf. A-9182, por la noche.
E5 37443 10-20 Sep.

MATEMATICAS, física y química, enseñanza elemental. Clases individuales y a domicilio. Precios módicos. A. Xiqués. 25 número 208, Vedado. Telf. F-1238.
E5 37401 10-12 Sep.

DE INTERES GENERAL

NO ACEPTE ir hasta Oriente ignorando quién lo lleva. Ofrecemos máquinas buenas y chauffeurs competentes —que garantizamos—sin cobrar sobreprecios. Dé su orden al teléfono A-3815, o venga a nuestra oficina, Cienfuegos 12, cerca Monte, Agencia Hispano Cubana, de Girona y Gómez.
I.G. 35232 27-11 Sep.

M.E.C.D. 2016

Septiembre 11 de 1931

DIARIO DE LA MARINA

Ejemplar 5 Centavos

A TRAVES DE LA VIDA

por Héctor de SAAVEDRA

LA FACIL DIFICULTAD

No debe uno apurarse ni aun en los trances mas difíciles porque siempre hay una pequeña Providencia que interviene y resuelve el asunto que creíamos mas complicado.

He ahí que en la época en que no se pensaba sino en embellecer a la Habana, transformar su vetusta y mezquina construcción hacer paseos y construir soberbios edificios, hubo el proyecto de convertir la calle del Teniente Rey en una amplia avenida que diera perspectiva al Capitolio, al mismo tiempo que facil entrada a la ciudad antigua que se llamó "intra-muros" hasta que cayeron las murallas de las que quedan aun débiles vestigios. Se iba a hacer algo así como la Avenida de la Opera de París, y para ello era necesario tumbar o "afeitar" a diestra y a siniestra todas las casas que hoy mantienen la estrechez de esa calle.

El proyecto era plausible e indicaba un espíritu de modernismo y progreso que existe en las grandes ciudades, y que persevera en París donde poco a poco y sin mirar el tiempo se está haciendo una ciudad que será la mas amplia y hermosa del mundo.

Pero aquí había sus oposiciones, a causa de los intereses creados, en unos, y de las rancias ideas en otros. Un amigo mío en cuanto supo lo del derrumbe puso el grito en el Cielo por motivo de que iba a ser sacrificada la vieja, aunque no fea, casa de su abuelo; que no mas allá remontaba el solar de la familia. Natural era que tuviese apego por una reliquia semejante, pero si a atender hubiera el baron Haussmann a los sentimientos de cada francés—de suyo tradicionalista, rutinario y conservador—no embellece a París como lo hizo y se queda Napoleón III sin esa gloria.

Mi amigo estaba desesperado y lo mejor que hizo fué marcharse a Europa, donde el tiempo ni el fastidio cuentan, entre temporadas y estaciones.

Entre tanto, cuando se esperaba ver obrando la piqueta demoledora, he aquí que los trabajos se paralizan, lo empezado queda sin concluir, y la calle del Teniente Rey no goza sino en los planos su soberbio aspecto de Avenida arterial y preponderante.

Era un respiro, aunque siempre quedaban aquellos trazados suspendidos sobre la casa del amigo y otras casas de gente que no conozco, como una nueva espada de Damocles.

Pero ya hasta ese temor se ha desvanecido.

En la esquina de Teniente Rey y Monserrate, donde la calle es callejón de una cuadra, hubo que destruir una viejísima casa que se caía en ruinas. Era el momento para poner en la línea del proyecto, el nuevo edificio que allí se levantara. Nada más natural. De ese modo en unos cuantos años o en unos pocos siglos (que no son nada para la eternidad) la calle del Teniente Rey iría convirtiéndose en la famosa rua.

Pero no señor. En los mismos cimientos se ha levantado una armazón de hierro para tres o cuatro pisos. El callejón no se ha ampliado ni una pulgada y con esa demostración se ha venido en consecuencia que ya no se piensa en ensanche alguno.

El lector me dirá sin duda: ¿Porque no habló Ud. de ello cuando estaba a tiempo de impedir la construcción?

—Precisamente—respondo yo—esperé a que la casa estuviera bien alta, para tratar del asunto, porque así no pensaría su propietario que obstaculizaba persiguiendo un interés. A mi, personalmente no me importa lo que allí hagan y solo me complacía la hermosura del proyecto pero ya que los infinitos inspectores y corchetes que tienen el Distrito y el Departamento de Obras Públicas, no han dicho una palabra, no iba yo a ser denunciador que es cualidad ni cargo que todavía he ejercido.

El hecho es que allí se ha construído, con superior permiso, una casa que no es fácil ni barato echar abajo y que con ello se indica que ya nada se va a demoler.

Así es que me faltó el tiempo para correr al cable y poner a mi amigo un despacho que así decía:

"Salvado el Castillo de tus antepasados".

BARCOS QUE SE ESPERAN

Septiembre 11

Cartago de New Orleans, Cuba de Tampa y Key West. California de Cristóbal.

Septiembre 12

de New York y escalas. Oriente, de New York. Florida de Key West, el Schawnee

TRIUNFO DE UNA CUBANA EN HOLLYWOOD

Una nueva estrella acaba de ser descubierta en el amplo firmamento de Hollywood, donde una constelación sucede a otra como en los cuentos de hadas. Esta vez le toca a nuestra Cuba presentar lo imprevisto, lo maravilloso, lo fantástico, en la persona de la señorita Rosita García, de distinguida familia, que ha sabido ascender al cielo del celuloide rápidamente, subyugando la atención de los amantes del cine y de la gracia, belleza y dulzura de las mujeres de los Trópicos. Rosita desempeñará pronto un papel de esclava árabe en una «film» de ensueño evocador; y en verdad que su sonrisa y su mirada esclavizarán para siempre el corazón de algún «sheik» poseedor de sendos billetes bancarios y amante de las buenas razones de peso.

CASI DESMAYADO POR LA EMOCION, EL CANCILLER SNOWDEN HA SIDO OBJETO DE UNA OVACION SIN PRECEDENTES, CUANDO LEYO SU PRESUPUESTO DE EMERGENCIA A LA CAMARA INGLESA

Entiende Lord Cecil que sin pérdida de tiempo deben revivirse las inversiones internacionales con el fin de evitar que se repitan moratorias que hagan peligrar el sistema económico

LONDRES, septiembre 10. (A. P.)— El canciller Philip Snowden ha creado nuevos impuestos que pesarán sobre ricos y pobres, de los cuales se espera un rendimiento de 202 millones 500.000 pesos para equilibrar los presupuestos de 1931-32 y restaurar la confianza del mundo en la hacienda británica.

Su presupuesto de emergencia, presentado a la Cámara de los Comunes, acusa grandes impuestos. El que pesa sobre la renta obliga a todos los contribuyentes a entregar a la hacienda británica la cuarta parte de sus ingresos. Se limitan las excepciones para los casados desde 1.125 pesos a 750 pesos y para los solteros de 675 pesos a 500 pesos. Las participaciones para los niños se reducen de 300 pesos a 250 pesos para el primer hijo y de 250 pesos a 200 pesos para los restantes.

El impuesto sobre la gasolina se aumenta a cuatro centavos por galón. El tabaco pagará dieciseis centavos la libra y el impuesto sobre los espectáculos se eleva a dieciseis y dos tercios por ciento.

Créese que los aumentos que se han hecho en los impuestos permitirán un ingreso en el Tesoro de 405 millones de pesos para 1932 y 1933.

Con un ahorro de $68.500.000 en la amortización nacional de la deuda, los nuevos impuestos y otras economías, Mr. Snowden esperaba que quedará eliminado el déficit de $373.395.000 para el presente año.

Una ovación, que no ha tenido precedentes, escuchó Mr. Snowden cuando se sentó después de pronunciar un discurso que duró cerca de una hora defendiendo su programa económico.

Este ha sido el cuarto y último presupuesto que confecciona Mr. Snowden. Tan pronto como el Gobierno nacional haya completado sus tareas se retirará de la Cámara de los Comunes, según tiene anunciado.

Agitando sus manos enguantadas en dirección a los bancos de la oposición laborista, Mr. Snowden, casi se desmayó en su asiento, pálida la faz, mientras pronunciaba las últimas palabras de su discurso. Conservadores y liberales se pusieron en pie y le dieron una prolongada ovación. Muchos representantes agitaban sus pañuelos y otros sus sombreros o los papeles que tenían en las manos.

Los hombres que eran sus más encanonados enemigos políticos hace algunas semanas, le aclamaban ahora. Sus ex compañeros del partido laborista, ahora en la oposición al Gobierno de Mac Donald, permanecían sentados y silenciosos.

«Solamente el convencimiento de que estos sacrificios y estas cargas son necesarios para evitar sacrificios y cargas mayores me han hecho tolerable la tarea de esta tarde», dijo a la Cámara.

Grandes economías se realizarán al mismo tiempo en los gastos de la nación a partir del mes de octubre, reduciéndose aquellos para el año de 1932 a 1933 en $350.160.000.

La reducción en las pensiones a los obreros sin trabajo ahorrará al Estado $129.000. Los gastos para educación se reducirán en 51 millones 500.000 pesos y para la guerra en 25 millones de pesos. También se recortarán los sueldos a los empleados públicos, con una economía de $22.670.000.

El canciller hizo un análisis de la depresión por que atraviesan el mundo y la Gran Bretaña.

«Es indudable que nacionalmente hemos estado viviendo durante algún tiempo fuera de nuestros medios de vida y a expensas de nuestro capital», dijo.

Los miembros de la Cámara se miraban unos a otros cuando Mr. Snowden anunció que era necesario establecer nuevos impuestos. La primera sorpresa llegó cuando el canciller dijo que las nueve décimas partes de las proyectadas economías habían sido aprobadas por el último Gabinete laborista.

La Cámara aprobó distintos aumentos de los impuestos esta noche sin necesidad de una votación, y acordó continuar el martes próximo la discusión de los presupuestos.

LORD CECIL ABOGO POR LA RECONCILIACION FRANCO-ALEMANA

GINEBRA, septiembre 10. (A. P.)— Algo debe hacerse ahora y no el año que viene, con el fin de que renazca la confianza y se ponga en movimiento normalmente la maquinaria económica, dijo hoy Lord Cecil, jefe de la delegación británica en la Asamblea de la Liga de Naciones.

«Y ese algo—agregó— es un movimiento positivo hacia la reconciliación franco-alemana».

«La necesidad dominante del momento—siguió diciendo Lord Cecil—es revivir las inversiones internacionales.

«Esto debe hacerse—dijo—no en un período de años» sino de meses, de semanas si es posible, o de lo contrario un país tras otro «se verán todos forzados en una forma u otra a conceder moratorias que pueden poner en peligro todo el sistema en que se basa la vida económica del mundo, y serán arrastrados al caos que ha de resultar de las divisas monetarias desmoralizadas».

«El desarme es el objetivo a que todas las naciones deben dirigir sus esfuerzos,—dijo—, y ningún Gobierno, y mucho menos el mío, toleraría por un momento «cualquiera proposición que se presentara para el aplazamiento de la conferencia del desarme anunciada para febrero».

«Pero esa conferencia,—añadió—, no se reune hasta el año próximo «y la crisis es muy urgente».

«Qué hemos de hacer mientras tanto?—preguntó—. ¿Qué medidas podemos tomar para mejorar la atmósfera internacional?»

«Si pudiera haber algún verdadero acercamiento entre Francia y Alemania, no solamente en palabras sino en acción, eso eliminaría, según creo, las tres cuartas partes del malestar político del mundo».

La alusión directa que hizo hoy Lord Cecil a Alemania y Francia se considera muy significativa en vista de la espectación que ha causado el anuncio de que los ministros de Estado de ambos países, Julius Curtius, de Alemania y Aristide Briand, de Francia, pronunciarán mañana en la Asamblea.

HENDERSON ACEPTA EL ESTABLECIMIENTO DE ARANCELES

BRISTOL, Inglaterra, septiembre 10.— (A. P.)— Arthur Henderson, nuevo jefe del partido laborista, dijo hoy en el Congreso de los Gremios que no obstante ser un ferviente partidario del libre cambio, está de acuerdo que se impongan aranceles del diez por ciento con el fin de ayudar a los obreros sin ocupación.

«Voy a hacerles una pequeña confesión—dijo—. Presumo ser un decidido partidario del libre cambio; pero si me encuentro con que me dan a escoger entre reducir las pensiones a los obreros desocupados y establecer un arancel del diez por ciento sobre las importaciones, me decidiría por lo segundo».

Llamó la atención hacia el hecho de que el primer ministro Mac Donald haya perdido la representación de los laboristas y dijo:

«El hecho de que yo esté ocupando su puesto es una de las más convincentes demostraciones de que se ha operado un tremendo cambio en las últimas tres semanas».

LAS ACTIVIDADES DE LOS ANTI-CLERICALES SIGUEN EN VERACRUZ

VERACRUZ, septiembre 10. (AP) Continúan las actividades anti-clericales. Prosiguen las explosiones de petardos y bombas en las casas de católicos reconocidos. Esta madrugada estalló una bomba en la puerta del Colegio Guillermino, recientemente clausurado, no obstante que sus programas se ajustaban por completo a los programas oficiales. La policía ignora quiénes son los dinamiteros.

LA FEDERACION DE NEW JERSEY, MUY AGRADECIDA AL GOBERNADOR MOORE

CAMDEN, Nueva Jersey, septiembre 10. (A. P.)— La Federación del Trabajo de Nueva Jersey, que celebra una Convención en esta ciudad, ha acordado designar una comisión para que envíe una carta dando las gracias al ex gobernador A. Harry Moore, por sus esfuerzos a favor de los obreros agremiados.

La resolución fué presentada por Charles W. Cullen, agente general y organizador de los obreros unidos de America.

Hubo alguna oposición, declarando uno de los delegados durante el receso del mediodía que no se adoptaría ningún acuerdo en relación con los candidatos políticos. Moore es el candidato democrático a gobernador.

EL GENERAL CROWDER VA A INGRESAR EN UN HOSPITAL DE DENVER

DENVER, Colorado, septiembre 10. (AP) Los amigos del general E. H. Crowder, retirado, que ha estado enfermo en Colorado Springs, dijeron hoy que se propone venir a esta ciudad el sábado e ingresar en el hospital Fitzsimmons donde permanecerá hasta el día primero de enero.

El general Crowder ha estado mejorando en las últimas semanas. Atribuye sus achaques a la edad.

MOVIMIENTO MARITIMO

NUEVA YORK, septiembre 10. (AP) Hoy llegaron los vapores Manuel Arnús y Munargo, de la Habana, saliendo para el mismo puerto el Toloa y el President Garfield.

PORTUGAL SE BENEFICIO CON LA DICTADURA

Sus problemas, dice Carmona, no tienen importancia respecto a los de otras diversas naciones

LISBOA, septiembre 10. (AP).— El presidente Carmona elogió a sus colaboradores en el Gobierno, en una entrevista concedida al periódico «La Voz» y dijo que la Dictadura ha restaurado la confianza en Portugal.

Manifestó que los problemas de Portugal comparados con los de otras naciones carecen de importancia.

El ministro de Hacienda, señor Salazar, dijo el presidente, no solamente ha salvado la moneda nacional y dado al país un presupuesto equilibrado por vez primera en su historia, sino que también ha restaurado el crédito de la nación en el exterior.

«Hoy, gracias a los esfuerzos de la Dictadura—añadió—vuelve el capital que estaba invertido en el extranjero; la notable estabilidad de los fondos nacionales en los mercados extranjeros contrasta con la mala situación de los valores de los demás gobiernos, y la estabilidad del escudo cuando la libra esterlina está muy por debajo de la paridad, demuestra la confianza que existe en Portugal».

Ridiculizó las informaciones relativas a que la Dictadura se mantiene en el poder por la fuerza de las bayonetas.

«Pronto entregaríamos el gobierno a los civiles, pero esto es posible únicamente en el caso de que no haya nuevos peligros de revueltas armadas», dijo.

AGRESIONES DE PISTOLEROS EN N. YORK, AYER

Tres hombres, supuestos enemigos de otros grupos han resultado víctimas

NUEVA YORK, septiembre 10 AP. Los pistoleros neoyorquinos dieron hoy muerte a tres hombres, presuntos enemigos de determinados grupos, agrediéndoles con feroces descargas de armas de fuego.

James Labore fué muerto en el interior de una barbería, en el Bronx Sus enemigos enviaron contra él una lluvia de balas desde la acera de enfrente, en los momentos en que Labore pagaba al barbero el trabajo de pelar a sus dos hijitos, los cuales salieron milagrosamente ilesos. Según la policía, la víctima se dedicaba al comercio ilícito de vino de uvas en el Bronx. Tenía antecedentes penales nutridos y variados.

Salvatore Maranzano fué apuñaleado y herido mortalmente de varios tiros por tres o cuatro hombres que entraron en las oficinas de la Eagle Building Corporation, noveno piso de la estación Grand Central Terminal, diciendo que «eran de la policía». Una telefonista y un empleado presenciaron el crimen.

Jacob Kiviat, expulsado recientemente del gremio de sastres cortadores, fué muerto en una riña obrera. Dos hombres le alojaron cuatro balas mortales en el cuerpo, por la mañana, estando en un restorán del East Side. Los agresores huyeron en el automóvil de un compañero, que les aguardaba.

EN PARIS HACE MUCHO FRIO Y FUERTE VIENTO

Dos aeroplanos esperan a que el tiempo mejore para batir el record de distancia

LE BOURGET, Francia, septiembre 10. (AP).—Dos aeroplanos se encuentran preparados en este aeródromo para batir el record de larga distancia establecido por los aviadores norteamericanos Russel Boardman y John Polando, con el viaje que efectuaron desde los Estados Unidos a Estambul en el mes de julio.

Son éstos los aparatos de Jacques Codos, amigo de Diosdado Coste, que saldrá en el «Interrogación» rumbo a Berlín, Koenigsberg; Moscú y Vladivostock a medianoche, con el propósito de llegar a Tokio, y de Joseph Lebrix y René Mesmin, que seguirán la misma ruta en el «Guion II», partiendo a las seis de la mañana.

Fuertes vientos soplan esta noche y el tiempo es inusitadamente frío, pero los aviadores confían en que la brisa les ayudará a despegar en el aeródromo.

DOS AEROPLANOS ESPERAN EN PARIS PARA HACERSE AL AIRE

LE BOURGET, Francia, septiembre 10. (AP).—El aeroplano de Diosdado Coste, el «Interrogación», con Jacques Codos como primer piloto, llegó hoy a este aeródromo y está listo para comenzar mañana un viaje que tiene por objeto batir el record de vuelo en línea recta.

Codos irá acompañado solamente por el sargento Rhobida.

Poco después de la llegada del «Interrogación» fué sacado del hangar el aeroplano «Guion II», de Joseph Lebrix y Marcel Doret.

Aunque no se hallaban presentes ninguno de estos dos pilotos se cree que intentarán competir con el 'Interrogación», saliendo mañana para Tokio.

DOS AVIADORES ALEMANES INTENTAN CRUZAR EL ATLANTICO

LISBOA, septiembre 10. (AP).— Willy Rody y Christian Johanssen, aviadores alemanes, dijeron hoy que se proponen realizar un vuelo trasatlántico a Nueva York, comenzándolo en la madrugada del sábado, con la esperanza de llegar al puerto norteamericano el domingo.

Los aviadores llegaron recientemente a esa capital procedentes de Berlín.

SE DESVANECE LA ESPERANZA DE HALLAR CON VIDA A DON MOYLE Y ALLEN, PILOTOS AMERICANOS

La Sociedad Geográfica dice que aquéllos han tenido muy pocas probabilidades de aterrizar sin novedad en las Islas Aleutinas, formadas por volcanes en todas sus varias formas

UN AEROPLANO QUE PASO POR YUCON SE CREE EL DE DON MOYLE

WHITE HORSE, Territorio de Yukon, septiembre 10. (AP.)—Un aeroplano que pasó volando hacia el sur sobre Carmacks, a 200 millas al norte de esta ciudad, a las 9:30 de la mañana, se supone puede ser el de Don Moyle y C. A. Allen, aviadores californianos de los cuales no se han tenido noticias desde que salieron de Japón para hacer un vuelo sobre el Pacífico a los Estados Unidos.

No fué posible identificar el aparato porque en los momentos en que pasaba estaba lloviendo.

LA OPINION DE LA SOCIEDAD GEOGRAFICA

WASHINGTON, septiembre 10.— (AP.)—La Sociedad Geográfica Nacional cree que Don Moyle y C. A. Allen, han tenido pocas probabilidades de aterrizar sin novedad en las Islas Aleutinas.

La faja de dos mil millas de longitud que forman las islas Aleutinas se consideran como un gran obstáculo para los vuelos entre los hemisferios oriental y occidental. Está formada principalmente de volcanes sumergidos en todos los estados de desarrollo, activos e inactivos, cónicos, simétricos, romos y de muchas otras clases.

Afilados picos surgen repentinamente, los que resultan peligrosos para la navegación de los aeroplanos en caso de niebla.

CERCA DE ALASKA SE OYO EL ZUMBIDO DE UN MOTOR

SEATLE, septiembre 10. (AP.)—Lo que parecía el zumbido del motor de un aeroplano, acaso el de los aviadores desaparecidos Don Moyle y A. C. Allen, se oyó entre las nueve y las 10:30 de la noche de ayer por cuatro pasajeros del vapor Arthur J. Baldwin, cerca de Dutch Harbor, Alaska, en las islas Aleutinas, a dos mil millas de esta ciudad.

La noticia, recibida hoy, dice que se escuchó el ruido peculiar de los motores de un aeroplano que parecía proceder del sudoeste, apagándose después gradualmente en dirección al nordeste. El mal estado del tiempo impidió distinguir el avión.

Si el supuesto eroplano es el de los aviadores californianos, indicaría que se vieron obligados a aterrizar en algún lugar y que volvieron a remontar el aire, pues la gasolina que llevaban se hubiera agotado algunas horas antes en un vuelo continuo.

Mientras tanto, cuatro guardacostas así como algunos otros buques de compañías particulares están haciendo la búsqueda de los aviadores a lo largo de las islas Aleutinas y las costas de Alaska y de la Columbia británica. Como los pilotos no han sido vistos después de una hora y diez minutos de haber salido de la Playa de Samushire, es posible que se encuentren en cualquier lugar de las 4.400 millas de la ruta septentrional.

Ninguno de los aviadores era navegante. El más ligero error pudo extraviarlos y en este caso no es fácil que sean hallados.

Los pilotos salieron de Samushire, Japón, a las 3:30 de la tarde del lunes con gasolina para cuarenta a cuarenta y nueve horas de vuelo, dependiendo de la velocidad del aeroplano, por lo que es seguro que sus tanques se hubiesen vaciado en la mañana de ayer caso de haber permanecido en el aire.

Dutch Harbor, en la isla de Unalaska, está a 2.500 millas de Samushiro.

ALESSANDRI SE RETIRA SI LO HACE MONTORO

Pretende aquél que entre ambos se llegue al acuerdo de nombrar tercer candidato

SANTIAGO DE CHILE, septiembre 10. AP.—Arturo Alessandri, ex-Presidente de Chile, prometió hoy retirarse como candidato presidencial siempre que el doctor Juan Esteban Montero convenga en hacerlo igualmente y en apoyar un tercer candidato.

El doctor Montero no ha indicado cuál será la respuesta que dará a la oferta de Alessandri.

NO ACEPTA MONTERO LA PROPOSICION DE ALESSANDRI

SANTIAGO DE CHILE, septiembre 10. AP.—El exPresidente provisional, doctor Juan Esteban Montero, anunció esta noche que no acepta el ofrecimiento de Arturo Alessandri, de que ambos se retiren de la lucha electoral, en beneficio de un tercer candidato presidencial.

TODAVIA NO HA HABIDO EJECUCIONES EN CHILE

SANTIAGO DE CHILE, septiembre 10. AP. El general Vergara ha dicho a los representantes de la prensa que los jefes de la rebelión de la armada serán ejecutados como ejemplo necesario, pero añadió que hasta ahora no se ha realizado ninguna ejecución.

Con estas declaraciones se desvanecieron los rumores que habían circulado por la capital relativos a que ya habían sido pasados por las armas algunos de los jefes de la revolución.

El Gobierno está adoptando entretanto algunas medidas con el fin de reorganizar la armada y el sistema de defensas navales con el fin de evitar una repetición de los sucesos de la semana pasada. El presidente interino señor Trucco, pedirá al Congreso que apruebe la creación de un ministerio de Defensa Nacional que controle al Ejército, la Marina y la Aviación, que se encuentran ahora en departamentos distintos.

Es probable que el general Carlos Vergara, que dirigió con éxito la campaña contra los rebeldes, sea nombrado para presidir el nuevo ministerio. También pedirá al Congreso que ascienda al capitán de navío Enrique Schoerer, ministro de Marina, a Contralmirante.

BUKAREST, Rumania, septiembre 10. (AP.)—La princesa Ileana y su esposo, el archiduque Antón de Hapsburgo, llegaron hoy en aeroplano al castillo de Bran, en los Cárpatos, para hacer una visita a la reina María, que se encuentra enferma allí. El archiduque e Ileana llegaron procedentes de Viena.

INGLATERRA

LA AMENAZA DE OTRA GUERRA, SOBRE EUROPA

El mundo se encuentra en un estado precario, según el financiero B. Baruch

NUEVA YORK, septiembre 10. (AP).—Bernard Baruch, financiero y demócrata preeminente, regresó hoy de un viaje a Europa convencido de que el mundo se encuentra en un estado precario.

La amenaza de la guerra pende sobre Europa, dijo, y los elementos para el bienestar faltan. Declaró que Adan Smith, uno de los más conocidos economistas, había establecido tres condiciones como necesarias para salvar a una nación de la barbarie y elevarla a un alto grado de felicidad, que son: la paz, impuestos fáciles y una administración de justicia tolerable.

«No existe verdadera paz—agregó—porque el propósito del tratado de Versalles no se ha llevado jamás a efecto, porque el tratado no ha sido interpretado jamás en la forma que Wilson deseaba».

Baruch fué presidente de la Junta de industrias de guerra en la administración de Wilson durante la guerra mundial.

TOPICOS MUNDIALES

POR SCRUTATEUR

—El culto de los muertos.

—En Alemania se imponen economías radicales.

Ciertamente, en país alguno el culto de los muertos está tan desarrollado como entre los chinos. Un «celeste» gastaría sin vacilar cuanto tiene a fin de ofrecer a un difunto de muy cercano parentesco (padre, madre o hijo) funerales suntuosos.

Quiere la costumbre que se lleven encabezando la procesión funeraria monumentales casas o templos de papel que son luego quemados junto a la tumba.

Parientes, amigos, vecinos (y aun los clientes, si el difunto era comerciante) se consideran obligados a contribuir al brillo de la celebración llevando ya ofrendas, ya provisiones de boca para el festín con que terminará la ceremonia o ya objetos que serán expuestos delante de la casa funeraria.

El culto de los muertos es una verdadera religión para el chino como para el enemita, y cada familia lleva una especie de agenda para recordar las fechas de los innumerables aniversarios que deberá celebrar en memoria de los antepasados paternos y maternos de muchas generaciones.

A este respecto, los coreanos nada tienen que envidiar a los chinos. En el ex reino de la Mañana Tranquila, todas las tumbas, aun las de las personas más pobres, son tan espaciosas que los cementerios impiden el desarrollo de las ciudades. Una familia acaudalada comprará toda una colina boscosa para convertirla en su necrópolis, y desde entonces el lugar será sagrado y prohibido tanto para el transeunte como para el cultivador.

Como en ese extraño país los funerales cuestan mucho en razón del gran número de bonzos y de figurantes que desempeñan un papel en la ceremonia, las familias pobres esperan, para enterrar sus muertos, que una persona rica tenga la buena idea de morir... Aprovechan así de la ceremonia suntuosa para acoplar a ella su entierro, sin pagar un cobre. Pero como a veces no se presenta la ocasión propicia durante varias semanas, el cadáver está en completa corrupción cuando llega el momento de enterrarlo, de suerte que no es superfluo quemar, como lo hacen, abundantes barritas de perfumes.

Los mongoles, aunque pertenecen también a la raza amarilla, no demuestran mayor respeto a los muertos. La construcción de una tumba es la excepción; por lo general, se abandona el cadáver en la superficie del suelo, lejos del campo santo y se lo deja librado a las fieras y aves de rapiña.

No en todas partes un entierro va acompañado de lloros y lamentaciones. Claudio Albaret, que asistió muchas veces a los velorios que celebran los negros de las Antillas, dice que cuando un enfermo se aproxima a su fin, los parientes y amigos invaden la casa con el pretexto de ayudarlo al tránsito. La familia se apresura a adquirir bebidas y vituallas; se prepara café en abundancia; se piden prestados bancos y sillas en la vecindad. No faltan entre los invitados algunas buenas mujeres que acuden piadosamente a recitar plegarias por el moribundo; pero todos los demás olvidan pronto el triste motivo de su presencia. Comienzan con cánticos apropiados, pero al rato cantan todo lo que les pasa por la cabeza.

Las declaraciones hechas por el canciller Brüning ante la Comisión del Reichstag y el Consejo del Imperio, reunidos en sesión plenaria y privada, no han sido divulgadas.

Unicamente la «Gaceta General de Alemania» da detalles sobre la reunión, y dice que el señor Brüning hizo resaltar ante todo la imposibilidad en que se encuentra Alemania de conseguir créditos a largo plazo en el extranjero. Por lo tanto, el Reich se encuentra en la necesidad de solucionar su situación sin ninguna ayuda exterior. Añadió el canciller que se imponen economías radicales.

Refiriéndose al control sobre los Bancos dijo que no se piensa en la constitución de nuevos organismos, sino que se confiará dicho control a los ya existentes.

Después el señor Brüning atacó violentamente la idea de todo plan que amenace con llevar a la inflación, y puso después en guardia contra las esperanzas que pueden componerse en una nueva reducción de los salarios, lo que, en su opinión, representaría una deflación exagerada, que amenazaría con agravar la crisis actual.

Parece ser que el canciller afirmó también la voluntad del Gobierno de reprimir, sin debilidad, toda tentativa de desorden.

Pesimismo e Inquietud

por Gastón MORA

La prensa radical—socialista de Europa mantiene un criterio escéptico en la cuestión del Desarme, lo cual habrá de tratarse en la Conferencia Internacional convocada para el mes de febrero del próximo año de 1932. Una de esas publicaciones escribe—"Los gobiernos tienen las palabras "desarme", reducción considerable de los armamentos" en los labios, pero no en los corazones. Las naciones vencidas en la guerra mundial quieren armarse para desquitarse y rehacerse en la primera oportunidad. Y las potencias vencedoras no se desarmarán para defenderse de las agresiones de los vencidos. No habra desarme verdadero. Y por lo que respecta a la reducción de los armamentos, ella se acordará en el papel, pero no se cumplirá el acuerdo. Ninguna potencia tolerará que sus fábricas de armas y sus astilleros sean vigilados por espertos extranjeros. Y si acepta la vigilancia, intentará sobornar a los expertos, si son venales, y si son honrados, procurará engañarlos. Sucede con esto lo que con las restricciones de la producción azucarera. No hay modo seguro de vigilarlas, y probablemente habrá países azucareros que seguirán produciendo la cantidad que les convenga.

—Es posible que haya mucha exageración, mucho pesimismo en las anteriores apreciaciones. Si ellas fuesen completamente exactas, no habría que tener ninguna confianza ni en la palabra de los gobiernos, ni en los pactos o convenios internacionales. Reconocemos que el interés puede introducir a las gentes oficiales a publicar estadísticas armadas para demostrar que se han cumplido las estipulaciones internacionales sobre el desarme, sobre la limitación de los armamentos, sobre las restricciones de la producción azucarera, y reconocemos igualmente, cuán difícil es organizar una vigilancia eficaz para impedir que se viole lo pactado en esas materias. Más no creemos que sea absolutamente difícil esa empresa. Siempre se encontrarían medios para saber si hay alguna nación que infrinja lo que se hubiere convenido en materia de desarme y de restricción de la producción azucarera. El servicio secreto de casi todas las naciones se ha organizado tan eficientemente, que con relativa facilidad podría averiguar si se construyen armamentos y si se produce azúcar más allá de los límites que fijen los convenios celebrados. En esta como en todas las cosas que apasionan o interesan a los hombres, caben todas las perfidias, todas las supercherías, pero para las naciones, como para los hombres en particular, hay ciertas leyes morales y ciertas normas de conducta, de decencia, de corrección, que se sobreponen a todas las pasiones y a todos los intereses.

—Leyendo la prensa radical socialista, y hasta la prensa conservadora o moderada, o circunspecta, se observará que en Europa se atribuye "a las influencias ocultas, pero decisivas, de Wall Street, las nuevas orientaciones de la política económica exterior de los Estados Unidos". Hasta publicaciones importantes y respetables de la Unión hacen las mismas afirmaciones. Una de esas Revistas exclama. "Hemos vuelto a Europa. He ahí nuestra intervención financiera en las relaciones de esta clase existentes entre Alemania, Francia, Italia, Bélgica e Inglaterra". Y agrega. "Hemos impuesto una moratoria en el pago de las indemnizaciones por concepto de reparaciones. Y hasta es posible que llegue a discutirse la cuestión o el problema de la cancelación de las deudas interaliadas—cuyo peso gravita abrumadoramente sobre Alemania". Y ahora, con motivo de la caída del ministerio laborista en Inglaterra, se dice en la prensa europea que en ese suceso político ha influído decisivamente Wall Street, esto es, la Banca de los Estados Unidos, resuelta a cerrar todo crédito a Inglaterra si no se daba un gobierno anti-laborista, o gobierno en el que el laborismo estuviese contrabalanceado, contrapesado, por elementos conservadores y liberales.

De ahí la crisis por la cual cayó el gabinete homogéneo laborista, sustiyéndolo otro de concentración o cooperación nacional. He ahí a Wall Stree influyendo, con fuerza incontrastable, en la política del Reino Unido de la Gran Bretaña e Irlanda. He ahí la potencia formidable del capitalismo. Pero los laboristas, que son todos los trabajadores ingleses, viéndose atacados por el capitalismo extranjero, se hallan resueltos a defenderse, y la resolución parece tan firme, que ya se habla bastante de la posibilidad de que una inmensa agitación, de consecuencias acaso incalculables, movilice a todos los proletarios ingleses. Su acción, en un país libre como Inglaterra, pudiera ser trascendental.

ANUNCIESE EN EL Diario de la Marina

M.E.C.D. 2016