1ª SECCION

EL DIARIO DE LA MARINA es el periódico más antiguo de Cuba. Fue fundado en el año mil ochocientos treinta y dos.

Servicios especiales de España.

DIARIO DE LA MARINA

MIEMBRO de The Associated Press. Esta queda autorizada para usar nuestros servicios y noticias de información.

Hilo directo con New York.

1ª SECCION

AÑO XCIX.—NUM. 180. Acogido a la franquicia postal LA HABANA, MIERCOLES 22 DE JULIO DE 1931.—SANTOS MARIA MAGDALENA Y TEOFILO. TIEMPO PARA HOY: BUENO EJEMPLAR: 5 CENTAVOS

HOY SE DECIDIRA EL TRIUNFO O FRACASO DE LA CONFERENCIA QUE INTENTA SALVAR A ALEMANIA DE UN COLAPSO FINANCIERO

Saludable Afirmación del Concepto de la Inviolabilidad

Como esperábamos, el Senado ha accedido a la solicitud para el procesamiento del miembro de ese alto cuerpo señor Maidique, sindicado como uno de los que hirieron al también senador señor Zayas Bazán, causándole la muerte.

No podía en modo alguno el Senado ni siquiera intentar sustraer de la acción de la justicia al señor Maidique, porque era de todo punto improcedente ampararle con la inmunidad parlamentaria sin que la opinión pública se indignara y por los medios que le fuera dable manifestase, con toda la vehemencia que cabe suponer, su justo enojo.

Aparte de esto, no era tampoco posible la negativa al suplicatorio, porque quienes tienen la augusta misión de hacer leyes y por añadidura cuentan entre sus altas atribuciones la de aprobar los nombramientos de Presidente y Magistrados del Tribunal Supremo, deben sentir y mostrar fe en esas leyes y no desconfiar de la rectitud de la Administración de Justicia.

El Senado ha obrado al votar sin un solo voto en contra el suplicatorio, de acuerdo con la letra y el espíritu del Artículo 53 de la Constitución, lo cual ciertamente era su deber, pero no deja por eso de merecer aplauso. De un modo claro y preciso establece el precepto constitucional que «los senadores y representantes serán inviolables por las opiniones y votos que emitan en el ejercicio de sus cargos», y a eso había que atenerse.

Con la recta interpretación dada ahora a la inviolabilidad que ampara a los legisladores, no habrá lugar en lo futuro a que, como solía ocurrir en tiempos pasados, inconstitucionalmente y contra toda conveniencia vuelva a utilizarse para sustraer de la acción de la Justicia a quienes con mengua de su investidura incurran en delito. Porque si algo ha contribuído a que haya bajado tanto el nivel de la política y a que se extendiera en el país el matonismo, es el haber convertido generalmente la inmunidad en impunidad.

La afirmación taxativa del concepto de la inviolabilidad, que expresa el acuerdo del Senado, seguramente ha de producir efectos muy beneficiosos. De hoy en lo adelante, cuando se origine alguna irritación política entre los legisladores, a buen seguro habrá de abirritar saludablemente uno de los que hicieron al tamgenerar en violencia y llevar ésta al delito, la responsabilidad que ello determine no podrá evadirse, dando a la inmunidad un alcance que no tiene. Lógico es pensar que si los mandatarios del pueblo en las Cámaras legislativas sofrenan sus pasiones por temor a las consecuencias, el ejemplo habrá de cundir para bien de la sociedad.

Siempre que por cualquier motivo, no siendo, como es natural que no puedan ser, los que exceptúa el citado artículo 53 de la Constitución de la República, se eleve suplicatorio a los cuerpos colegisladores para procesar a uno de sus miembros, debe concederse. Porque en el caso de que haya cometido realmente delito, fuerza es facilitar el modo de que se castigue de acuerdo con lo que determinan las leyes, que a todos obligan en la misma forma y alcanzan en igual medida; y si se comprobase que no lo cometió, ningún mal irreparable puede causarle el procedimiento judicial a que se le somete. En cambio, lo hay en que quede sin juzgar la con ducta del presunto delincuente, y en que la Cámara, contra todo razón y conveniencia, lo sustraiga de la acción de la Justicia, impidiendo el virtual esclarecimiento, por los medios idóneos, de una imputación que siendo quizás falsa, seguiría en pie y dando, cuando menos, pábulo a la murmuración.

Celebraremos que el Senado haya tenido el buen acuerdo de dejar paso franco a la Justicia, y esperamos que la ponderada conducta observada en este caso, la mantenga como norma y sirva para inspirar la que a su vez debe prevalecer en la Cámara de Representantes. Esto habrá de influir en que desaparezca la absurda creencia de que impunemente puede convertirse el revólver en Código Pnal y utilizarse las balas como sus correspondientes preceptos punitivos.

Las nuevas proposiciones de E. Unidos sugieren una especie de control económico en Alemania

REUNION DE MINISTROS

LONDRES, julio 21. (AP.)—La conferencia de las siete potencias se halla esta noche frente a una delicada situación y trabaja ansiosamente para salvar a Alemania del colapso financiero y económico.

El éxito del cónclave, considerado como una de las reuniones internacionales más importantes de los tiempos modernos, parece depender del resultado de la sesión plenaria que se reunirá mañana por la mañana en el edificio del ministerio de Estado.

Frente al inquietante rumor que circula, el secretario de Estado Henry L. Stimson, de los Estados Unidos, continúa manteniendo esta noche una actitud de sereno optimismo.

Los ministros de Hacienda que estuvieron reunidos seis horas en el día de hoy publicaron, a la terminación de la sesión, un comunicado

(Continúa en la Ultima de esta Sección.)

CONDENADO A OCHO AÑOS UN TERRORISTA

José Alfonso López colocó una bomba en la Víbora, e hirió a 2 niños que jugaban en la calle

Con la ponencia del doctor Alfonso Ramos Mantilla, la Sección Primera de la Sala de Vacaciones de esta Audiencia dictó su fallo en el proceso seguido a José Alfonso López, conocido por Leoncio, autor de la colocación de una bomba explosiva en la esquina de Dolores y San Lázaro, en la Víbora, que al estallar, por haberla arrojado al sue

(Continúa en la Ultima de esta Sección.)

Listo el "Nautilus"

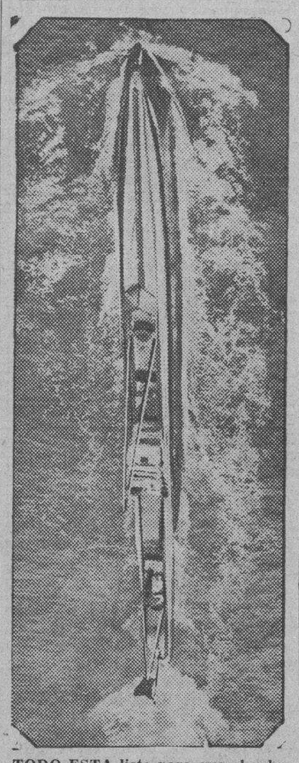

TODO ESTA listo para que el submarino Nautilus continúe su viaje al Artico, iniciado tan desfavorablemente, pues en la etapa Estados Unidos-Inglaterra la embarcación sufrió tales vicisitudes, que se creyó que el capitán Wilkins suspendería la expedición. En la foto aparece el Nautilus haciendo un recorrido de prueba cerca de Plymouth, donde fueron reparadas sus averias.

DETALLADO INFORME DEL METODO EMPLEADO POR MAIDIQUE PARA FUGARSE

El Presidente, satisfecho por la resolución del Senado. El Tte. C. Machado temía una agresión

VACARA OTRA SENADURIA

El acuerdo del Senado accediendo al suplicatorio por el cual se solicitaba autorización para detener y procesar al senador Modesto Maidique y Venegas, fué enviado ayer a dos importantes sectores oficiales: el original fué al Tribunal Supremo de Justicia, donde el Presidente de la Sala de Vacaciones lo remitió inmediatamente al Juez Cowley y una copia al Palacio Presidencial, donde se archivó después que fué conocida por el Presidente de la República.

Ya se ha expedido a los diferen-

(Continúa en la Ultima de esta Sección.)

Los Pagos se han de Demorar Este Mes

En la Secretaría de Hacienda se comentaba ayer por altos funcionarios de la misma acerca de la posibilidad de la demora de los pagos del personal de los funcionarios y empleados del Estado de los haberes correspondientes al actual mes de julio, primero del año fiscal.

Se deberá esta demora, según los comentarios, a no haber terminado la «Gaceta Oficial» la impresión de la Ley de Presupuestos, cuyo trabajo minucioso y delicado no estará listo hasta los últimos días del presente mes. Una vez que la «Gaceta Oficial» esté en poder de las Secretarios, los jefes del personal distribuirán los nombramientos de acuerdo con la rebaja de los sueldos, procediéndose a llenar las nóminas con las nuevas clasificaciones señaladas a cada anterior categoría administrativa, después el pedido de fondos, situación de las órdenes de adelanto, etc., lo que hará demoren el pago, por lo menos, hasta el día 10 de agosto próximo.

EL SENADO DESAGRAVIO AL DR. VAZQUEZ BELLO Y APROBO LA LEY SOBRE EL PAGO SEMESTRAL DEL TRANSPORTE TERRESTRE

LINDBERGH PREPARA SU VUELO AL ASIA

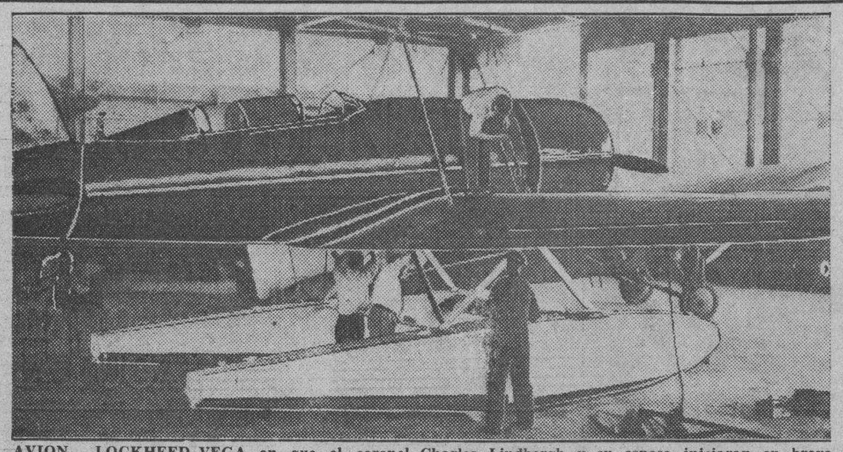

EL AVION LOCKHEED-VEGA en que el coronel Charles Lindbergh y su esposa iniciaran en breve su vuelo a China y el Japón, por la vía de Alaska y Siberia El aparato, construído especialmente para Lindbergh, fué equipado con pontones, debido a quegran parte de jornada será sobre las aguas del Pácifico. Aunque el famoso piloto no ha señalado aún la fecha del comien zo del vuelo, se supone que sea a fines del corriente julio principios de agosto.

Proposición de Ley autorizando el canje de etiquetas, cupones, etc., que se emplean en artículos

DISCURSO DEL DR. D. PARDO

Presidida por el señor Alberto Barreras, por no haber concurrido el doctor Vázquez Bello, celebró ayer sesión el Senado, asistiendo veinte señores senadores.

Dió comienzo el acto a las cinco y treinta, acordándose prorrogar la sesión hasta tratarse de dos asuntos de la orden del día, para los cuales se solicitó la urgencia.

E inmediatamente se procedió a dar lectura a la moción que reproducimos y que fué redactada y presentada a la mesa por el doctor Horacio Díaz Pardo:

En la moción aprobada—cuya extensión nos impide insertarla—los senadores declaran que el país se ha conmovido profundamente ante acontecimiento de tan extraordinaria gravedad, ya que en ese atentado al Presidente del Congreso los enemigos de la paz pública han querido convertirlo en el eje de las responsabilidades del último período de gobierno.

Manifiestan que resulta imposible encontrar ejemplo de agresión de esa clase y que el hecho ofrece dos conclusiones: que el movimiento es sistemático contra todas sus formas

(Continúa en la Ultima de esta Sección.)

GALARZA, FRACASADO YA COMO FISCAL DE LA REPUBLICA ESPAÑOLA, HA SIDO RELEVADO AHORA EN EL CARGO DE DIRECTOR DE LA SEGURIDAD

Por el Gobierno de la República se ha dictado un decreto conteniendo importantes y enérgicas disposiciones con el fin de mantener el orden en todo el territorio nacional

MADRID, julio 21 (AP). La prensa anuncia que el director general de seguridad Angel Galarza dimitirá el cargo. Indicase para sustituírle al subsecretario de la Presidencia, señor Rafael Sánchez Guerra.

Como se recordará el señor Galarza fué el primer Fiscal de la República y tuvo que ser sustituído en ese importante cargo por el doctor Elola a causa de su poca competencia para desempeñarlo, dándosele como compensación la dirección general del Cuerpo de Seguridad. Por lo que parece, su actuación al frente de ese organismo, tan importante en estos tiempos de desórdenes en distintas ciudades españolas, tampoco complace al Gobierno.

Ignoráse si el Gobierno seguirá premiando sus servicios a la causa republicana durante los últimos tiempos de la monarquía con algún otro puesto de menos responsabilidad.

EL GOBIERNO APRUEBA UN DECRETO PARA DEFENSA DE LA REPUBLICA

MADRID julio 21 (AP).—El ministro de la Gobernación, don Miguel Maura, guarda reserva acerca de los términos del decreto para la defensa de la República que ha redactado. Anuncia que el Gobierno dictará con toda rapidez varios decretos encaminados a mantener el orden.

Los decretos en cuestión se aprobaron por el consejo de ministros sin llevarlos a la Asamblea, como debió hacerlo el Gobierno, y ahora tiene el propósito de presentarlos al Congreso en forma de bill de indemnidad.

El consejo dedicó gran atención a la crisis del trabajo en Andalucía y Extremadura, acordando acelerar las obras públicas y ordenar a los Ayuntamientos que antes de cuarenta y ocho horas constituyan comisiones que estudien remedios para el paro.

RECURSO CONTRA LA CLAUSURA DE LA UNIVERSIDAD

Varios profesores recurrirán nuevamente ante el T. Supremo por vía de inconstitucionalidad

Hablamos ayer de la resolución del doctor Ricardo Dolz, Profesor Titular de la Universidad Nacional de establecer recurso de inconstitucionalidad contra el decreto presidencial de primero de julio actual que dispuso continuara la clausura del máximo Centro Docente de Cuba, la amortización de los sueldos y demás emolumentos de los Profesores del mismo y otros pronunciamientos.

Efectivamente: no es sólo el doctor Dolz quien entablará la referida controversia de inconstitucionalidad; además de él lo harán los doctores Juan M. Lagomasino, Luciano Goicochea y Angel Vieta, quienes, dirigidos por el Dr. Manuel Dorta Duque, de la firma Perera y Dorta, formularán el recurso dentro de breve tiempo ante el Tribunal Supremo y, a ese efecto, anunciaron ayer al Presidente de la República, por conducto del Secretario de Instrucción Pública, su intención, pidiendo, además, se les dé, dentro de tercero día, testimonio literal del decreto y se emplace a las partes para ante el Supremo dentro de los diez días siguientes a dicha entrega.

Ahora bien: precisa tener en cuenta que tanto el Supremo como las Audiencias se encuentran disfrutando de vacaciones, que se extenderán hasta el primer lunes de esptiembre; siendo imposible, por lo tanto, que el recurso que nos ocupa se vea antes de esa fecha.

FUE DEPORTADO AL AFRICA EL DOCTOR VALLINA

También sufrieron igual suerte cuatro supuestos anarquistas peligrosos

SEVILLA, julio 21. (AP.)—La vida civil comienza a reaparecer en las calles de Sevilla en vista de que las tropas y la Guardia Civil han logrado dominar, al parecer, la situación creada por los sindicalistas. Asegúrase que en los últimos desórdenes perdieron la vida seis personas.

Patrullas volantes de la Guardia Civil recorren las pueblos próximos y los suburbios sevillanos.

El jefe sindicalista doctor Vallina y seis supuestos anarquistas han sido deportados a Africa. El alcalde del pueblo de Dos Hermanas ha sido destituído por el gobernador civil, que le acusa de pacifista y de simpatizar con los sindicalistas. El alcalde ha sido arrestado por la Guardia Civil y se encuentra en la cárcel.

La Guardia Civil ha impedido que un sindicalista quemara el edificio de la Telefónica de Dos Hermanas, una de las tres ciudades en que el pueblo asaltoó los establecimientos de víveres y las fábricas. Los otros dos pueblos son Utrera y Carmona.

LOS REYES DE SIAM NO PUDIERON VOLAR

NUEVA YORK, julio 21. (AP.)—El Rey Praja Dhipok y la Reina Rambai Barni, de Siam, no pudieron hacer un vuelo en el dirigible «Los Angeles», a causa de que las condiciones del tiempo no eran favorables esta tarde.

NOSOTROS NO LO INVENTAMOS

EL Director General de Sanidad nos envía una carta diciéndonos que no ha escrito ni hecho manifestación alguna al Alcalde ni a nadie acerca de si es excesivo el despacho de drogas heroicas en las casas de socorro.

No tenemos inconveniente en complacer al Director General de Sanidad reproduciendo la carta que nos remite con motivo del comentario que ayer publicamos referente a dicho asunto; pero nos importa hacer constar que no es a nosotros a quienes ha debido dirigirse, sino a dos colegas que le atribuyeron las manifestaciones que desmiente.

Si se toma la [illegible] ver las informaciones que sirvieron de base a nuestro comentario, podrá comprobar que no fuimos quienes le atribuímos las palabras a que alude. Simplemente nos limitamos, porque no podíamos suponer falso lo que se daba como suyo, a decir lo menos que cabía decirse ante un hecho de la naturaleza del que se divulgaba.

El mencionado funcionario tuvo tiempo para acudir a la Prensa desmintiendo lo que no uno, sino dos periódicos dijeron que había escrito al Alcalde, y como pasó el día sin que supiéramos que lo hubiese hecho, era natural que lo diéramos por cierto y que sin reservas lo comentásemos.

Expuesto lo que evidentemente nos exime de responsabilidad, no tenemos ningún reparo en complacer al Director General de Sanidad, insertando la comunicación motivo de estas líneas y la cual dice así:

Habana, julio 21 de 1931.

Sr. Director del DIARIO DE LA MARINA.

Señor: En la primera edición de ese periódico, aparece un escrito en el que refiriéndose al consumo de drogas, se citan algunas palabras que sólo por error pueden habérseme atribuído, pues no he celebrado entrevista alguna, a ese respecto, y muchos menos he dado nota de ninguna clase para su publicación, ni tampoco he enviado al señor Alcalde escrito alguno sobre esos asuntos.

Le ruego pues, y por ello le quedaré sinceramente agradecido que usted haga publicar esta carta en uno de los próximos números de su muy leído periódico, desvaneciendo el error de atribuirme escritos o frases que no he pronunciado, ni como particular, ni como Director de Sanidad.

De usted muy atentamente,

DR. F. RENSOLI,

Director de Sanidad.

EL SENOR EMETERIO ZORRILLA PROPONE A LA CAMARA QUE LAS CUOTAS POR LAS PATENTES DE ALCOHOLES SEAN COBRADAS POR TRIMESTRES

Esta reforma de la Ley viene a solucionar el problema de los comerciantes. Afirma el Sr. Zorrilla que sin perjuicio de las recaudaciones la medida beneficia al contribuyente cubano

Ayer tarde envió a la Cámara el representante por la provincia de la Habana señor Emeterio Zorrilla, designdo ponente en la proposición de ley presentada por el doctor Rafael Guas Inclán y otros, por la cual se establecen alteraciones en el texto de los artículos 144 y 150 de la Ley de Impuestos Municipales y Procedimiento de Cobranza; ha sometido a la consideración de la Cámara la siguiente ponencia:

De acuerdo con los preceptos de dichos artículos, el pago del impuesto por el comercio de bebidas espirituosas, conocido por «Patente de Alcoholes», debe efectuarse por **anualidades íntegras,** sin que los ayuntamientos, que tienen facultades para determinar la cuota a pagar, puedan alterar la forma de pago de dicha cuota, cualquiera que sea la cuantía fijada.

Es evidente que el proyecto de ley que estudiamos tiene por finalidad el dar facilidades a los comerciantes comprendidos en el pago de ese tributo, haciendo posible que realicen el abono de sus cuotas trimestralmente, en vez de anualmente, como tienen que efectuarlo ahora.

Realmente, las Patentes de Alcoholes han estado regidas hasta ahora por normas fiscales verdaderamente fuertes, pues no sólo se trata de un arbitrio cobrado integramen-

(Continúa en la Ultima de esta Sección.)

FUE CAPTURADA UNA BANDA DE LADRONES, AYER

Después de sostener fuego con la policía, fueron sorprendidos al ir a recoger parte del botín

Desde hace algún tiempo, se vienen registrando hechos delictuosos llevados a cabo por una banda de malhechores, los que escogen como escenario de sus fechorías, preferentemente, establecimientos de víveres, carnicerías, lecherías, etc. A pesar de las pesquisas realizadas, hasta ahora no había podido lograrse la detención de aquellos.

EL PRIMER ROBO

Esta madrugada, parte de dicha banda cometió un robo en la bodega sita en San Cristóbal y San Salvador, Cerro, propiedad de Baldomero Rodríguez, Lograron sustraer la caja de caudales que contenía $450, un cheque y otros documentos.

UN AUTOMOVIL

Un vecino de esa bodega presenció cómo los delincuentes llegaron hasta la bodega ocupando un automóvil pintado de gris, del cual se bajaron cuatro individuos.

Uno de ellos portaba un revólver, por lo que el testigo no solicitó auxilio temeroso de ser agredido. Los cuatro individuos salieron a poco con un gran bulto y desaparecieron. Para penetrar en la bodega, violentaron

(Continúa en la Ultima de esta Sección.)

APARECIERON FRAGMENTOS DE UNA CARTA DE LA BAILARINA FORS HABLANDO DE SUICIDIO

Explicaba en ella que las constantes amenazas de su marido la obligaban a tomar tal resolución. Queda aclarada ahora la situación de José Gómez a quien se creía autor de su muerte

Con el hallazgo de unos fragmentos de carta, firmado por la joven bailarina Gloria Fors Ramírez, que perdió la vida por medio del fuego, en su domicilio de Virtudes número 8, letra A, el viernes pasado, se ha aclarado debidamente la responsabilidad criminal que podría recaer en su marido José Gómez, al que desde los primeros instantes se acusaba como el que le prendiera fuego a su mujer para matarla.

LA CONFESION

El Experto Perdomo, en la tarde de ayer se dirigió al domicilio de la infeliz víctima y a presencia de la hermana de ésta, Mariana, de iguales apellidos y domiciliada en Crespo 86, procedió a llevar a efecto un minucioso registro en la habitación donde Gloria consumó sus propósitos suicidas. Después de una minuciosa búsqueda, el referido agente de la autoridad encontró unos fragmentos de carta escrita a lápiz, en donde la joven ex bailarina dejó dicho lo que sigue: «Que viéndose amenazada constantemente por José Gómez, quien la ha hecho muy desgraciada es por lo que desesperada «hacía eso». Firmado Gloria». Créese que dicha joven, apeló al suicidio por las múltiples amenazas de que era objeto por parte de su marido.

Esos fragmentos de carta han sido remitido al juez de Instrucción de la Sección Segunda, autoridad que instruye la causa.

POR UNA HIJA DE LA DIFUNTA

La señora Mariana Fors Ramírez, hermana de Goria, ha denunciado anoche ante el oficial de guardia en los Expertos, señor Pelegrín, que su sobrina Leonila Gómez Fors, hija de su difunta hermana, se encuentra en poder de la señora Rosa Roseau Naranjo, vecina de Virtudes número 4, quien se niega a entregársela si no le da cierta cantidad de dinero.

CONTRA LA LUZ ELECTRICA

Se ha iniciado en Victoria de las Tunas un nuevo movimiento contra el precio del flúido eléctrico. El Coronel Reyes Silva y el doctor Batallan Pedrera, auspician ahora la campaña. Otros valiosos elementos de la localidad están prestos a dar su ayuda. El comercio de víveres ha hecho ya su justa protesta y ha ordenado el corte de la corriente eléctrica.

ORGANIZACION DEL CONGRESO OBRERO CUBANO

Más de 100 gremios se adhieren al mismo. La comisión riposta a la Federación N. de Torcedores

La Comisión Organizadora del Congreso Obrero, ha ripostado, en extenso escrito, a la Federación de Torcedores y otras entidades que han manifestado su oposicion a que se lleve a cabo dicho Congreso, proponiendo al mismo tiempo, la constitución de un Tribunal que juzgue su actuación.

Manifiesta dicha Comisión que no son todos los Gremios del Tabaco los que se oponen a esa labor, ya que son varios los Gremios de esa industria que se han adherido a dicho Congreso, y que la idea de celebrar éste entre las organizaciones de acción constructiva, es decir, que laboran por los medios posibles por obtener su mejoramiento económico y social, ha sido de muchas colectividades de la Habana y del interior.

Significan también que más de cien gremios a los que nadie obliga a asistir, que se han adherido libre y espontáneamente, y a los que nadie les paga sus gastos por asistencia, han de hacer acto de presencia en el Congreso Obrero.

LA RESPUESTA DE GUTIERREZ ALEA A GARCIA

Defiendo a la industria y el comercio de ciertas imputaciones contra ellos

El señor Tomás Gutiérrez Alea replica al señor Celedonio Garcia, en la controversia que se ha planteado con motivo de las declaraciones acusatorias de este último en relación con el comercio y la industria, enviándole la carta que reproducimos:

Sr. Celedonio García.

Comisionado del Distrito Central.

Habana.

Muy señor mío:

He visto la carta con que usted públicamente replita a la mia de protesta por sus recientes manifestaciones contra el comercio y la industria en general.

Su contestación es muy graciosa. Me recuerda el método de Ollendorff para aprender inglés, y tambien la desesperada maniobra de aquel famoso cómico de la legua que, cuando se encontraba perdido frente al público por su mala representación, se aprovechaba del estado politico del país, salía envuelto en la bandera y dando vivas al Rey lograba transformar en aplausos la tormen-

(Continúa en la Ultima de esta Sección.)

LOS FARMACEUTICOS PEDIRAN UNA MORATORIA PARA EL PAGO DE DEUDAS A LAS DROGUERIAS

En la asamblea de mañana solicitarán también: que no vendan al público las droguerías; exención del impuesto de alcoholes y exigir responsabilidades a todo el que despache en farmacias

Los propietarios de farmacias celebrarán el próximo jueves, a las ocho de la noche, una gran asamblea en su edificio social de Malecón número 11 altos.

Los asuntos a tratar en la asamblea son de gran trascendencia para la clase, siendo el principal gestionar del Gobierno de la República queden todas las farmacias exentas del pago del impuesto de alcoholes para el uso de las fórmulas que se despachen.

Otro problema que plantearán los asambleístas es solicitar de la Secretaría de Sanidad exija a todos los que se dedican a despachar en los mostradores de las boticas, una responsabilidad por ejercer ese oficio.

Tercero: Solicitar de la propia Secretaría de Sanidad que todos los representantes de productos farmacéuticos extranjeros tengan que tener al frente de sus oficinas a un director facultativo, tal como se exige a las farmacias.

Cuarto: Se tratará de plantear también que las droguerías no tengan mostradores al servicio público con precios que constituyen una verdadera competencia a las farmacias.

Quinto: Que se estudie la manera para que en los hospitales y casas de caridad y de socorro se despachen fórmulas nada más que para aquellas personas que en realidad son pobres; y asimismo se reflexione sobre el mismo problema con relación a las quintas de salud de las sociedades denominadas españolas.

Sexto: Solicitar de los señores droguistas una moratoria para el pago de las deudas que tienen en la actualidad los farmacéuticos con respecto de las droguerías, en vista de la crisis por que atraviesa el país y de que muchas de dichas deudas tienen la culpa de que existan las propias droguerías por la competencia sin descanso que realizan a las pobres farmacias.

Los demás problemas que se discutirán son: Prohibición de toda venta de productos farmacéuticos a los establecimientos que no sean farmacias; que se estudie el modo de que los productos extranjeros y nacionales que aparezcan en el mercado paguen una comisión de introducción a los señores farmacéuticos.

ANULADA LA JUNTA DE LA FEDERACION DENTAL QUE SE CELEBRO EN MARZO 29

Ha causado extraordinaria expectación el fallo dictado por el gobernador provincial, en la pugna que hace tiempo vienen sosteniendo distintas asociaciones de profesionales dentales, por virtud de la Junta Nacional celebrada el 29 de marzo último.

El gobernador Ruiz ha fallado no haber lugar a la reunión celebrada por la Junta Nacional de la Federación Dental de Cuba, en el salón de actos del Palacio provincial, fundándose en que el doctor Biada no tenía capacidad legal para suspenderla, dado que la misma había sido convocada por el gobernador, así como por otros particulares que analiza debidamente.

El doctor Biada, por su parte, ha manifestado que los miembros del anterior Comité Ejecutivo, lucharán por restaurar sus derechos, acudiendo a todas las vías legales.

RECAUDACION DE LAS ZONAS FISCALES

Las zonas y Distritos Fiscales de la capital recaudaron las siguientes cantidades:

Oriente	$22,034.37
Centro	7,496.21
Occidente	5,078.36

FUE ABSUELTO EL CONDUCTOR SUAREZ RUBIO

El Tribunal reconoció que el procesado era inocente, como ha sostenido el letrado defensor

Con la ponencia del doctor Alfonso Ramos Mantilla, la Sección Primera de la Sala de Vacaciones de la Audiencia dió a conocer ayer la sentencia recaída en el proceso instruido al conductor de la Havana Electric perteneciente a la subestación de Luyanó, Aniceto Suárez Rubio, al que se acusaba de haber dado muerte a Luis Manuel González Posada la noche del primero de marzo último, en la esquina de Jesús del Monte y Patrocinio.

Por su sentencia, el Tribunal declara la irresponsabilidad del acusado, como lo pidiera su defensor doctor Vicente Castro Valdés, quien tuvo a su cargo la defensa desde el inicio del sumario y quien aportó al juicio oral las pruebas concluyentes de la inocencia de su patrocinado, logrando el fallo absolutorio consiguiente.

Dice el Tribunal que el referido día, en el citado lugar, Eliseo Rodríguez tuvo un disgusto por diferencias en el juego con José Marrero, interviniendo González Posada, pro-

(Continúa en la Ultima de esta Sección.)

UN BUEN AUTOMOVIL

DE USO PUEDE RESOLVERLE EL PROBLEMA AHORA QUE UD. VIVE FUERA DE LA HABANA...

LAS MEJORES OFERTAS DE ESTA CLASE LAS ENCONTRARA EN LAS PAGINAS DEL

ANUNCIO CLASIFICADO DE ESTE DIARIO

SI TIENE UN BUEN AUTOMOVIL Y NECESITA DINERO...

Anúncielo!

25 PALABRAS TRES DIAS

40 CENTAVOS

$2.40

ES LA CANTIDAD EXACTA QUE UD. RECIBE CUANDO SE SUSCRIBE AL

DIARIO DE LA MARINA Y A INFORMACION

POR EL PRECIO CORRIENTE DE

$1.60 al mes

DOS GRANDES PERIODICOS POR EL PRECIO DE UNO SOLO

DIARIO DE LA MARINA

DECANO DE LA PRENSA DE CUBA

INFORMACION

GRAN DIARIO DE LA TARDE

Pida su suscripción al Tel. A-2425

M.E.C.D. 2016

DIARIO DE LA MARINA

FUNDADO EN 1832

Dirigido hasta 1919 por D. Nicolás Rivero y Muñiz.

OFICINAS: HABANA, PRADO 103.—NEW YORK: 516 FIFTH AVE.

Editado por la Cía. DIARIO DE LA MARINA (S. A.) cuyo programa consiste «en la defensa de los intereses generales y permanentes de la Nación cubana, de los especiales de la Colonia española establecida en la misma y de la unión y armonía entre los diversos elementos que conviven en el país». —Art. 1o. de los Estatutos.

TELEFONOS DEL DIARIO

Dirección	A-4151
Administración	M-7911
Auditoría	
Compras	
Secretaría, Administración	M-2522
Anuncios	A-2425
Clasificados y Talleres	A-3333
Quejas y Suscripciones	
Distribución y Máquinas	A-3785
Redacción	M-7913
Jefe Información	A-3205
Sports	M-7912

PRECIOS DE SUSCRIPCION AL «DIARIO DE LA MARINA»

Habana y Provincias	
Mes	$ 1.50
Trimestre	$ 4.20
Semestre	$ 8.00
Año	$ 15.00
Extranjero	
Trimestre	$ 6.00
Semestre	$ 9.00
Año	$ 18.00
Edición Dominical (Para el extranjero solamente)	
Semestre	$ 3.00
Año	$ 5.00

ARMONIAS

Diálogo Superficial

(Por GUSTAVO E. URRUTIA)

— 1 —

UN día de estos, llegaron a la consulta de mi dentista dos jóvenes de color. Al tomar asiento cerca de mí, noté que hablaban, —no declamaban— sobre la esclavitud en Liberia.

—Sigue, en la práctica, igual que antes de la indagación y protesta de la Liga de las Naciones. El «New York Evening Post» ha enviado allá un conocido periodista y publicista negro de Manhattan, —George S. Schuyler—, quien ha escrito una serie de seis artículos sensacionales descubriendo la situación lamentable en aquella república del Africa, fundada y regida por negros de origne norteamericano.

—Los funcionarios responsables del tráfico negrero no han sido ni siquiera procesados, excepto uno que guarda prisión. Las leyes aprobadas por aquel gobierno contra ese oprobio, son burladas como se burla la Ley Seca en los Estados Unidos. Continúan los embarques de peones-esclavos a Fernando Poo. Las casas de Monrovia —la capital— están llenas de esclavos y esclavas cuyos hijos pululan por las calles. La «porra» liberiana «endereza» a los que declararon contra el gobierno ante la Comisión investigadora de la Liga de las Naciones. En el interior la tiranía es peor aún. Pueblos enteros sometidos a trabajos forzados y no retribuídos. Los demás pagan tributos insoportables en mercancías u otras propiedades.

—La corrompida clase dominante de negros americo-liberianos, está esquilmando al resto de la población. En procedimientos electorales aventajan como pícaros a los más bellos países de América. Con un censo de 15.000 electores, el Presidente King obtuvo 243.000 votos contra su contrario que sacó 9.000. ¡Delicioso!

Esto es, en síntesis, lo que dijeron de Liberia.

— 2 —

Gente bien informada y que hable en voz baja como estos dos muchachones, es cosa muy rara en nuestros ámbitos. Mi curiosidad se trocó en emoción cuando, en un viraje rápido, aterrizó la charla en el problema negro de Cuba, y me sentí mencionado. Iba yo a saber de primera mano cómo me ama este pueblo mío, y me hundí detrás de mi periódico con cierta modestia optimista.

Pero nada. Por lo que veo, yo no les intereso más que el tapón de una botella.

Pasaron directamente al contenido. Ellos tampoco creen en el espíritu de raza, que brilla por su ausencia en este episodio como en otros muchos casos entre los blancos. Hay que denunciar los defectos y los vicios, mientras más nuestros más pronto y con mayor escándalo.

De súbito uno de ellos clavó esta preguntha en la conservación:

—¿Qué crees tu que ocurriría en Cuba si de pronto cesara el prejuicio de razas?

—Pues que los blancos se alegrarían muchísimo...

—¿Los blancos...?

—Sí, los blancos, porque hasta ahora, el preocupado se pasa la vida conspirando para eludir al negro sin ofenderlo, guardando las mejores apariencias. Y el blanco igualitario se pasa la suya queriendo ayudar al hermano negro sin contrariar al hermano preocupado. Con tu hipótesis ociosa descansarían ambos de tanta vigilancia...

—Bueno, eso es sentimental. Y entre los negros, ¿qué efecto tendría la fuga del prejuicio?

—Ya sabes que no soy de los que por falta de cabeza no saben qué hacer con el dinero cuando se sacan el premio grande. Lo tengo pensado y creo que la mayor parte ganaría mucho económicamente, trabajando con entusiasmo de novatos en todos los empleos que hoy les faltan, y calculo que teniendo más oportunidades de trabajar estudiarían más y mejor.

—Admitido, pero pienso que antes sentiría el negro un gran estupor, parecido en mucho al de los esclavos cuando los dieron libres en masa. Hoy achacamos la mar de nuestros defectos a la tara del prejuicio racial, que tanto tiene de calamidad como de asidero.

—No hay duda, sin embargo, de que mucha gente nuestra, que vale, ascendería a su nivel legítimo...

—No puede negarse, tampoco, que muchos que hoy se están sacrificando, a título de negros, en los grandes puestos de la política y la burocracia, caerían «de barrena» como los aviones...

—¡Adelante...!, exclama el Dr. Roche desde la puerta de su gabinete, y como estoy en turno, pierdo el resto del diálogo.

— 3 —

El dentista, que es locuaz, me habla y me hace preguntas mientras mantiene mi boca bien abierta.

—¡Jiiiii....! ¡Jooooo....! le respondo para decir que sí o que no. Y esto me hace notar que hay dos maneras de no poder hablar bien: con la boca muy cerrada y con la boca muy abierta.

Para juzgar con acierto los problemas sociales, parece que tampoco se puede ser muy severo ni muy blando. Los negros que medran por su color, son unos «vivos», como los blancos léperos que derrotan a Varona en el comité de barrio.

El nudo está en que las gentes de mérito anulen con talento y trabajo a los trepadores. Y para esto hay que reeducar a todo un pueblo.

SELLO MIRIGA

antinevrálgico

Suprime en algunos minutos Calentura, Gripe, Jaqueca, Reumatismo. — *Medicamento esmerado siempre eficaz y sin peligro.* — Cajitas de 1 y 12 sellos

De venta en todas las buenas Farmacias.

Laboratorio del Doctor GIRAUD, Farmacéutico a LYON-OULLINS (Francia)

Droguerías SARRA, JOHNSON, TAQUECHEL y todas farmacias.

AUMENTA LAS FUERZAS Y ENERGIAS

Si se siente agotado y débil o si sus órganos carecen de vigor, tome por algunos días Nuga-Tone y usted observará la notable mejoría. El Nuga-Tone limpia el cuerpo de gérmenes nocivos y comunica nueva energía y fortaleza a los nervios, músculos y demás órganos.

Ninguna otra medicina es tan eficaz como el Nuga-Tone. No vacile en conseguir un frasco. Se vende en las Droguerías. Si su droguista no lo tiene ordénele que lo pida para usted por conducto de sus propios droguistas.

HERIDO UN NIÑO POR UN INDIVIDUO QUE AGREDIO AL PADRASTRO DE AQUEL

En el centro de socorro de Jesús del Monte, fué asistido de una herida contusa en la cabeza, de carácter grave, Armando Casais Llano, de 5 años y vecino de Fábrica 8. Se la ocasionó su medio hermano Enrique González Llano, de 23 años, al tratar de pegarle con un palo a su padrastro Rafael Casais Casares, de 33 años y del propio domicilio, con el cual sostuvo una reyerta. El acusado, que fué detenido, el Juzgado lo envió al Vivac.

ARROLLADO

Luis Fernández de Lara González, de once años y vecino de Porvenir 13, sufrió lesiones de carácter grave al ser arrollado frente a su domicilio por el auto 26033, que conducía Bibián Cruz de la Hoz, vecino de Armas 74, que fué puesto en libertad por estimarse el hecho casual.

Dr. BARALT-MEDINA

ESPECIALISTA DE LA «ASOCIACION DE DEPENDIENTES»

Vías Urinarias y Enfermedades Venéreas.

Consultas y Tratamientos:

De 11 a 1 a. m. De 6 a 8 p. m.

Consulado, 7. Edificio «Marta». Teléfono M-1095.

NEVERAS TRADE MARK OSOBLANCO

PORCELANA Y ESMALTE

EN MUEBLERIAS Y FERRETERIAS

DIABETES

y sus complicaciones se curan radicalmente con el

VINO URANADO PESQUI

que elimina el azúcar a razón de un gramo por día; fortifica, calma la sed y evita las complicaciones diabéticas

De venta en las farmacias y droguerías — Laboratorio PESQUI — Alameda, 17, San Sebastián.-España

SOCIEDADES CUBANAS

a cargo de MANUEL A. CALVO

PRESIDENTE HOOVER

Lujoso vapor.

Que llegará a la Habana el primero de agosto próximo, en su primer viaje de excursión por todo el mundo, y como una deferencia, la famosa orquesta de ese barco amenizará esa misma noche en el Hotel Bristol el gran baile del Casino Mexicano de la Habana, dispuesto para esa noche.

También tocará la renombrada orquesta del Country Club, que dirige el profesor señor Arturo Guerra, que tantos aplausos ha conquistado siempre en los lucidos bailes del Casino. Los asistentes serán obsequiados con una invitación para el festival bailable señalado para el día 10.

CUBAN TELEPHONE CLUB

Para esta noche.

En sus dominios de la calle Carlos III, anuncia el prestigioso Club que preside el caballeroso ingeniero señor René Gálvez, su acostumbrado recibo cinematográfico y bailable.

Constará el programa de:

El grandioso drama «Hermanos», y la divertida comedia «Un perro en París», siguiendo después el colosal cartón sonoro: «One Good Purm.»

Reina gran animación.

UNA NOCHE EN EL PLAZA

Se acerca la fecha.

Del grandioso festival bailable «Una noche en el Plaza», que será, como sabemos, el sábado día primero de agosto. Todo hace suponer que los jóvenes directores de la revista «Vórtice», se anotarán un resonante triunfo en ese día, pues la demanda de entradas e invitaciones es abrumadora.

La música estará integrada por las mejores orquestas. Será una noche encantadora, en medio de la mayor animación y del ambiente más distinguido. Solicite su entrada en: San Rafael número 14 y en Obispo 89.

CAMPOS DE AMOR

Monumental matinée.

Organizada por la directiva de la Asociación de Propietarios de Calabazar, para el domingo 9 de agosto próximo en su palacete social.

El programa de los bailables estará a cargo de la conocida orquesta de Ismael Díaz, y el sexteto «Habanero», los que alternarán con un jazz-band, de alto renombre también.

LUYANO FOOT-BALL CLUB

Regio baile.

Lo organiza la entusiasta directiva del Luyanó Foot-Ball Club, en conmemoración de la fundación de la sociedad, durante los días 25 y 26.

Amenizarán los bailables la famosa orquesta Internacional y la Sonora Matancera, que alternarán con otros conjuntos, que daremos a conocer en su oportunidad.

Agentes para Anuncios en EUROPA:

E. BOURDET & Cie

antes DAVIGNON, BOURDET & Cie

9, Rue Tronchet, PARIS

19, 21, 23, Ludgate Hill, LONDRES

INDISPENSABLE EN VERANO

MAGNESIA SARRÁ

Sabrosa-Espumante-Anti-ácida

Inmediatamente alivia:

Jaquecas, Mareos, Acedías.

ASEGURE UN DIA FELIZ

Todas las mañanas tome una cucharada.

DROGUERIA SARRÁ

LA MAYOR

M A T A N C E R A S

GRAN FIESTA EN AGOSTO

En el Club Náutico.

La fiesta del remero en que será descubierta una tarja con los nombres de los primeros sportmen que en Cuba bogaron en justas de canoas.

Habrá un almuerzo.

Y será solemne el ceremonial de la develación de dicha tarja.

Propónese la actual directiva del Náutico de Varadero, reunir en esa fecha del dos de agosto a cuantos tomaron parte en aquellas primeras pruebas náuticas.

Viven todos.

Y aunque diseminados en distintos lugares de la República, han respondido a la invitación, prometiéndose encontrarse en la Playa ese primer domingo de agosto.

Irá también el cronista, porque le cabe la satisfacción de haber sido uno de los que presenció aquellas regatas del treinta de julio de 1910.

Invitado galantemente, en carta que a mí dirige el Dr. Alejandro Neyra, prometo no faltar a tan grata y tan evocadora fiesta.

Iniciador de ésta ha sido Guillermo Pi, autor de la moción aprobada por el Náutico de perpetuar en bronce los nombres de aquellos valientes muchachos que en las canoas «Varadero» y «Halley» iniciaron en aguas cubanas el hoy preponderante sport del remo.

Tengo en la memoria algunos de los rowers de aquella época. Raúl y Julio Castro, Alejandrito Neyra, Ismael Veulens, Mario Verdeja, Humberto de Cárdenas, Rafael Reynaldos, y Vilá, Lluriá, y Sorzano Jorrín.

Entre los excursionistas matanceros que asistimos a esas primeras regatas de Varadero, recuerdo a Paco Ducassi, Antonio Barreras, Florencio de la Portilla, Ismael Obias, Antonio Recasens, Pepillo Muñoz y Anatole Tomasseli.

En el Agujón, aquella airosa embarcación de la Sanidad Marítima, facilitada a nosotros por el inolvidable Felillo García, hicimos desde el río San Juan hasta aquella incomparable playa viaje el más delicioso de los viajes.

De entonces acá, año a año hemos hecho la misma travesía por mar unas veces, por tierra otras, pero sin faltar en esos veinte ni una sola vez a las emocionantes pruebas.

Solo el presente, en que indesairable invitación, nos llevó a Hershey, dejamos de concurrir al más importante de los eventos sportivos de Cuba.

Pero estaremos en Varadero el dos de agosto.

JUAN ANTONIO

Un nuevo cristiano.

Bautizado fué el lunes en la Catedral de San Carlos, imponiéndosele los nombres con que encabezo esta nota, el primogénito de un matrimonio tan elegante, tan distinguido como Juan Giscard y Carmen Teresa Lecuona.

Apadrinaron al lindísimo babyto sus abuelos la interesante y culta dama Anita Cartaña y el muy apreciable caballero Sixto Lecuona y Madan.

En la intimidad el acto, han repartido los amantes padres de Juan Antonio preciosas cartulinas entre sus amistades, como souvenir de aquél.

Llega una de ellas a mi mesa con afectuosas líneas.

De la que acuso recibo deseando a Juan Antonio Giscard y Lecuona, una senda de rosas en su existencia.

Una vida de triunfos, halagos y venturas.

UN ALMUERZO AYER

En el Parque de las Cuevas.

En aquel sitio delicioso, que el señor Laudman, el insustituible administrador de la fábrica de Jarcia ha fomentado allí para deleite de cuantas visitan esa maravilla matancera que tantos touristas nos atrae y que de tanta fama goza dentro y fuera del territorio nacional.

Ofrecido era ese almuerzo a los magnates americanos de la industria textil, que en excursión muy grata han venido a Cuba.

Con los señores de Casteleiro, padre e hijo, y Mr. Clement Laudman, sentáronse a la bien servida mesa que el Hotel París, allí prepara para ellos.

Rogelio Geerkeen el activo manager del popular Hotel de Zabala, esmeróse en el servicio del que salieron encantados esos multimillonarios.

La rica cristalería cifrada del Hotel, su vajilla de lujo monogramada, y un menú al que hicieron soberanos honores aquellos gastrónomos, completaron el deleite del poético día de campo.

Vinos espumosos rojo y blanco sirviéronse durante todo el ágape.

Corrió a mares el Cliquot de las Bodegas de la Viuda.

EN GRAVE PELIGRO

El Cayo Paraíso.

El lindo yatecito de Pancho Villaoz, que cedido al Teniente Romeu, el pasado domingo, en él realizaron el viaje hasta la Playa Azul, para presenciar las regatas nacionales.

Sorprendió a Romeu al que acompañaban otros oficiales del Cuarto Regimiento, el vendaval terrible que como a las once de la mañana desatóse en esta provincia.

Se hallaban fuera del puerto todavía cuando los azotó esa manga.

Pero las marineras condiciones de la airosa embarcación, capearon el mal tiempo, salvándose todos milagrosamente.

Segundos hubo en que perdidas las esperanzas dispusiéronse todos al salvamento, pero abatido por las olas e impulsado por las corrientes el Cayo Paraíso, resistió la infernal acometida.

Reciban mi enhorabuena Romeu y sus amigos por haberse salvado de un seguro naufragio.

OPERADA

En la capital.

En la Asociación Cubana de Beneficencia ha sido sometida a delicadísima intervención quirúrgica, la respetable dama Marina Pérez de Escudero, de cuyo estado de salud puedo ya informar muy favorablemente a sus muchas amistades.

Llevó la cuchilla en esa delicadísima operación el eminente cirujano Ricardo Núñez Portuondo, que en ésta, como en todas las ocasiones, en que empuña el bisturí apuntóse éxito ruidoso.

Sin la más ligera fiebre, sin complicación alguna que pueda hacer retardar su restablecimiento, muy pronto será dada de alta la señora de Escudero en la Asociación Cubana de Beneficencia, para volver buena y sana a su venturoso hogar matancero.

GRATAS NUEVAS

De una gentil pareja.

De Daniel Aragón y María Teresa Michelena que gozan ya de su inmensa ventura allá en la República dominicana donde ha establecido su home.

Tengo de ellos un encargo.

El de brindar a sus amistades su nueva casa en la Avenida de Uruguay número veintiuno.

Un chalecito monísimo.

En lo más céntrico de la Ciudad Primada.

ENGAGEMENT

Recién formalizado.

Por el correcto caballero Mario Lima y San Jorge, nieto del Barón de San Jorge ha sido pedida la mano de la interesante, culta y muy simpática mademoiselle Alicia Molins.

Un idilio que tuvo un parentesis.

Pero que al reanudarse toca ya a las puertas de la Sacristía.

Para Alicia y Mario, van mis saludos que se suman a los de mis otros compañeros de crónica.

CONCEDIDO UN PERMISO

Para el balneario de las Isabelinas.

Está ya otorgada la concesión a las Damas pertenecientes a esa nobilísima Institución, para instalar casetas de baño, que ellas administrarán en la Playa de Bellamar, contigua a la que disfrutan las señoras del Tennis.

La compañía del tranvía construirá allí casetas en número de doce, que serán alquiladas durante la estación, a todos cuantos se provean de los correspondientes tickets.

Una realidad hermosa, es ya este proyecto, que llevó a las Damas Isabelinas el cronista.

Fracasó la primera intentona, cuando rehusó el Tennis ceder parte de su concesión, pero es ya realidad hoy, gracias a las gestiones eficasísimas que se han hecho para que el pueblo matancero tenga un lugar cómodo donde poder tomar sus baños de mar.

Gestiones que en primer término, realizará la Presidenta del Comité Antituberculoso de las Damas Isabelinas, señora Pilar Pardiñas de Pardiñas.

FECHA DE UNA BODA

El dieciocho de agosto.

Señalada ha sido para ese día, la ceremonia nupcial que dejará unidos para siempre, a la señorita Mercedes Valdés Díaz, la bellísima nieta del que fué Senador matancero muy ilustre Don Francisco Díaz Vega, y el joven José Agustín Fernández Dávalos, hijo del ex-Representante a la Cámara por esta provincia José Manuel Fernández Soto.

Se celebra la boda en la residencia de los padres de la fiancée, los distinguidos esposos Ernesto Valdés Figueroa y Alicia Díaz Pardo.

Bodas de grandes simpatías.

Y del más alto rango.

LINDAS VIAJERAS

Para las que tengo un saludo.

Para Mercedita Moreno y Thelma Boscowitz, que están entre nosotros desde la tarde del lunes.

Vienen para una larga temporada que se prolongará hasta la entrada del invierno.

Sobre la segunda de estas gentiles viajeras tiene el cronista muy gratas nuevas que no tardará en ofrecerle a sus lectores.

Ni una palabra más por hoy.

LA ULTIMA NOTA

Para decir que existe inusitado entusiasmo para el almuerzo del domingo en el Tennis, primero de la temporada veraniega en aquella casa de las Damas de la Playa.

Ese mismo día, como ya dije, tendremos baile infantil allí.

Prolongándose la alegría hasta las horas de la noche.

Manolo JARQUIN.

CASOS Y COSAS

A UNAS MANOS

"¡Manos que sois mi tormento;
manos que sois mi locura;
manos que sois mi amargura,
mi pasión, mi sufrimiento!...

¡Si en el postrimer momento
de mi vida, por ventura,
comprendiérais mi tortura
y mis desdichas sin cuento!..

¡Si en ese instante viniérais
y compasivas me diérais
un dulce consuelo, oh, manos!"

Así un hambriento decía
a unas manos que veía,
de platanitos manzanos.

Sergio ACEBAL.

DR. P. M. SOUZA

Garganta, Nariz y Oídos, Hospitales de New York, Viena, Budapest, Habana. San Lázaro 226, de 3 a 4.

FARMACIA DROGUERIA DE "JOHNSON" DE TURNO LOS LUNES

Obispo No. 30 TELEFONO-A-2129.

LA MAYOR

35 EDIFICIOS

700 EMPLEADOS

SARRÁ

DROGUERIA

ABIERTA TODOS LOS DIAS

TODA LA NOCHE LOS MARTES

A-8026 A-3641

FARMACIAS DE TURNO

MIERCOLES

HABANA

Calle y número	Teléfonos
HABANA	
Antón Recio 30	A-3377
Estrada Palma y Trocadero	M-5052
Avenida S. Bolívar 109	M-4188
Villegas 33	M-4030
General Silverio Sánchez Figueras 23	M-5190
Bartolomé Masó 43	U-6818
Avenida de la Independencia y Avenida Menocal	U-6802
Zenea y Oquendo	U-6924
Zenea 91	M-4160
José de San Martín y R. M. Alonso	U-6969
Avenida de la República y General Aranguren	M-4486
Habana 187	M-4604
General Carrillo 172	U-7077
Benjumeda 7	U-6912
Miguel Aldama 68	M-4077
Espada y 27 de Noviembre	U-6265
I. Agramonte 36½	M-4598
República del Brasil y Mercaderes	A-6413
Máximo Gómez 246	M-5086
Castillo 6 esquina a Santa Rosa	M-4655
Tenerife 74	M-5123
V. Ruiz Luzuriaga 24	M-5193
VEDADO	
Calzada 84 entre A y B	F-6271
Calle 23 y G	F-6119
Calle 17 esquina a 20	F-6282
Calle 9 esquina a 1	F-6161
VIBORA	
10 de Octubre núm. 695 y	I-7678 / I-7559
San Francisco y Buenaventura	I-7518
10 de Octubre y Vista Alegre	I-1284
y	I-7100
JESUS DEL MONTE y SANTOS SUAREZ	
Rodríguez y Dolores	I-7618
10 de Octubre 883	I-7469
Santos Suárez 10	I-7302
Juan Delgado y Lacret	I-7755
Serafines y Flores	M-4845
LUYANO	
Santa Ana y Guasabacoa	I-7739
J. Alonso e Infanzón	X-2271
CERRO	
Palatino y Atocha	I-7719
Vista Hermosa 14 esquina a La Rosa	I-7600
Calzada del Cerro 859	I-7486

Nota.—Este grupo deberá prestar el servicio público todo el día y la noche de los domingos siguientes: Enero 11; Febrero 22; Abril 5; Mayo 17; Junio 28; Agosto 9; Septiembre 20; Noviembre 1 y Diciembre 13.

Ya pasó aquel tiempo en que el ama de casa no dejaba trasponer la puerta de su cocina a sus amistades, por no ofrecerles un espectáculo poco grato.

Ya desapareció aquella antigua cocina sucia, llena de humo y tizne, con ambiente poco respirable y los utensilios ennegrecidos, dando una sensación total de falta de limpieza, consecuencia inevitable del combustible que se usaba antaño.

Hoy, por el contrario, es una pieza de la casa que se tiene verdadero orgullo en mostrar. El cocinar por electricidad —la última palabra del arte culinario— ha hecho esto posible. Y la limpieza es sólo una de las muchas ventajas que ofrecen las modernas

MUY IMPORTANTE

Una vez instalada su cocina, una de las expertas de nuestro Departamento de Servicio Doméstico, dedicará, sin costo alguno para Ud., todo el tiempo que sea necesario, para explicar su debido manejo y enseñar como

OPERARLA ECONOMICAMENTE

Solicite una demostración en cualquiera de nuestras Sucursales

CCE

POLLO RELLENO

1 pollo; 4 tazas de migas de pan; 3 cucharadas de perejil picado; 4 cucharadas de apio picado; ½ cucharadita de sal; 2 cucharadas de manteca; ½ cebolla; 1 cucharada de mantequilla; un poco de pimienta en polvo.

Se mezcla el pan, perejil, apio y sal. En una sartén se hace un sofrito con la manteca, mantequilla y cebolla, se le une la primera mezcla y se cocina unos minutos. Al pollo se le unta mantequilla, sal y pimienta por dentro y por fuera y se rellena. Se cocina al horno en una cacerola de aluminio o esmalte tapada. A la hora se destapa la cacerola para que se dore.

Tiempo.	Temperatura
1½ hora.	475o. F.

COCINAS ELECTRICAS

Hotpoint

Sus otras características de comodidad, rapidez, seguridad y economía, a base de nuestra tarifa especial de calefacción, ahora en vigor, justifican con creces su gran popularidad en Cuba.

Escoja el modelo que más le convenga en nuestra Sucursal más próxima. La instalación es gratis. Las condiciones de pago son amplísimas.

Cía. Cubana de Electricidad

A las Ordenes del Público

M.E.C.D. 2016

Regalamos la Armadura

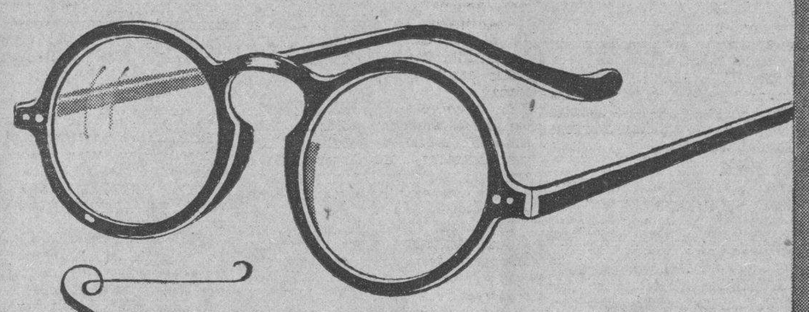

SOLO cobramos los cristales y al mismo precio que los cobran en cualquier otro gabinete de garantía. Puede elegir entre 2 o 3 tipos diferentes de armaduras. Esta oferta solamente durante este mes.

LA GAFITA DE ORO

O'Reilly 116

INFORMA LA JUDICIAL SOBRE EL CRIMEN DE LA "PLAYA DE LUNA"

Como se recordará, una campesina dió muerte a machetazos a un hombre, introduciéndole la mano en la herida después del hecho

El agente Gelado, de la Policía Judicial, ha rendido un extenso y detallado informe en la causa instruída con motivo del asesinato ocurrido en la colonia «Playa de Luna», ubicada en el término municipal de Sancti Spíritus, donde fué muerto a machetazos Aniceto Hernández, por Epifania Pontigo, que sólo cuenta 18 años de edad.

LO INFORMADO

Según hace constar el informante en la colonia «Playa de Luna», de la finca «Amazona», en el barrio de Guasimal, residía desde hace tiempo el vecino Leoncio Pontigo Corbea. Al poco tiempo, hace unos dos años, fue a vivir a dicha finca el joven Aniceto Hernández, el que tenía tomado una parte del terreno que ocupaba Pontigo, y el que tenía que darle a éste una tercera parte de lo que produjeran los cultivos.

Leoncio estimaba a Aniceto como si fuera un familiar, debido a que comenzó a trabajar con él desde que era un niño.

LA CASA

La casa en que residía Pontigo en la mencionada finca, consta de portal, sala, dos habitaciones y cocina. Su construcción es de madera y guano. Una de las habitaciones era ocupada por Pontigo y su esposa María Fernández y sus seis hijos, nombrados Francisca, Epifania, Eugenia, Bernarda, Juan y Cuca. De ellos, la mayor es Epifania, que cuenta 18 años de edad, que dormía con todos sus hermanos y sus padres, en esa primera habitación, pues la otra era ocupada por Aniceto Hernández, y el joven Secundino Pontigo, hijo asimismo del matrimonio, durmiendo, el primero, en una colombina y Secundino, en una hamaca.

EPIFANIO

Epifania Pontigo, según refiere el informante, se ha criado sin educación alguna, y siempre se ha dedicado a las labores de la casa y a los trabajos del campo. Con frecuencia se le veía guataqueando, sembrando frutos menores y cortando árboles con un hacha, en cuyo trabajo, era ayudada por Aniceto, quien siempre demostraba que estaba enamorado de Epifania, pero ésta no podía corresponderle porque sostenía relaciones amorosas con Rafael Torres, vecino de Cabaiguán, que la visitaba muy de tarde en tarde, debido a la gran distancia que existía entre las residencias de ambos.

LA ASEDIABA

En los últimos tiempos, Aniceto Hernández, cambió de manera de ser con Euifania, pues dejó de ser cariñoso y respetuoso con ella para asediarla cada vez que ambos se encontraban solos. Invariablemente, Epifania rechazaba indignada aquellas exigencias de Aniceto y protestaba cada vez que se le acercaba demasiado.

En la mañana del 18 de Junio, encontrándose Epifania tendiendo algunas ropas que había lavado, se le acercó Aniceto por detrás y la agarró, pretendiendo a viva fuerza el abrazarla. Ante esta actitud, Epifania lo amenazó con contárselo a su padre, amenazas estas que volvió a dirigirle cuando en horas de la noche de ese día Aniceto la volvió a abrazar en el portal de la casa, pero Hernández le respondió entonces que si ella se lo decía a Leoncio, él le contaría que desde hacía ocho meses vivían en íntima amistad.

EL HECHO

Esta lucha que venía sosteniendo Epifania, desde hacía más de un mes no se atrevía a decírselo a su padre, porque Aniceto le había informado que afiló un machete que era para alguien. Ella le respondió: «Sí, pero será para ti». Aquella noche del 18 de Julio Epifania observó que todos sus familiares se habían acostado a dormir y que lo mismo había hecho Aniceto.

A las dos de la madrugada ella se levantó y tomó un quinque que estaba sobre un taburete que había junto a la cama de sus padres, el cual encendió, colocándolo en la sala, de manera que alumbrara las dos habitaciones. Temerosa de que fuera reconocida por Aniceto, si acaso este se despertaba, ella se vistió con el pantalón de su padre, y se puso su sombrero y ya en esas condiciones, penetró en la habitación donde dormía Hernández, cogiendo el machete que estaba recostado a la pared y después de sacarlo de la funda, le dió un fuerte golpe con el, sobre el cuello a Aniceto, y para cerciorarse de que lo había matado, introdujo su mano izquierda por la herida que había acabado de infierirle, pero no conforme con esto, le dió dos golpes más con el machete, uno de ellos en una mano y el otro en la cabeza.

SIN TEMOR

Después de cometido el crimen, Epifania, llevando el machete en la mano, se dirigió a la habitación de su padre y lo despertó relatándole en voz baja lo que había realizado, pero Leoncio, alarmado, comenzó a dar gritos, despertando a toda su familia y a los vecinos colindantes y dándole aviso a las autoridades.

El informante dice, por último, que por la comarca corrió el rumor de que el autor del hecho pudiera ser Leoncio Pontigo, pero esto es completamente falso, pues se hizo circular así para establecer la confusión en el sumario, cuando lo cierto es que el único autor lo es Epifania Pontigo, quien se lo confesó así al agente Gelado, a presencia del alcaide de la cárcel de Sancti Spíritus.

fin de Siglo

Por dos días más:

Venta Especial en el 2o. Piso

comprendiendo los departamentos de:

ROPA INTERIOR — *CORSETERIA*
KIMONOS — *PAYAMAS*
TRAJES DE BANO — *UNIFORMES Y DELANTALES*

Ofrecemos algunos ejemplos, para que se pueda apreciar la rebajadísima escala de precios que hace de esta Venta Especial una excelente oportunidad.

Camisas de Noche

de Batista muy fina en rosa, salmón, Nilo, lila, azul y blanco con bordados al pasado y detalles sobrepuestos del mismo material a

70 cts.

Fajas

de Cutí de Hilo liso, en estilo de abrochar a un lado, con secciones laterales de elástico enterizo. Tallas del 26 al 34, a

1.95

Kimonos

japoneses, en azul, naranja y beige, con bordados al pasado en distintos colores, a

1.50

Payamas de Casa

de Olán Estampado, con bieses de tonos contrastantes, en tallas del 34 al 42, a

1.30

Trajes de Baño

de lana pura, en estilos de una pieza y colores: rojo verde, azul lila y amarillo, con adornos del mismo material sobrepuestos. Tallas 36 al 44, a

3.00 y 3.50

Uniformes y Delantales

Uniformes azules, a rayas grises o blancos, con el cuello estilo sport. Tallas del 34 al 42, a **1.00**

Delantales en blanco, negro o azul, o a listas, con o sin peto, a

30 cts.

SOCIEDADES ESPAÑOLAS

«CURROS ENRIQUEZ» DEL «PARTIDO DE CELANOVA»

Ha embarcado en el vapor «Orbita», con rumbo a Galicia, el entusiasta y diligente Secretario de la Sociedad «Curros Enriquez» del Partido de Celanova.

Llegó a Cuba, cuando era un niño, y aquí, estudiando y laborando alcanzó un título académico, se hizo escritor, colaborando en el «Eco de Galicia» y «Heraldo Gallego», y es además un dulce poeta, en la lengua de toda la ternura de Rosalía de Castro.

Llegará a Orense desde allí saldrá para Celanova, y un poco más allá en Gandarela, vivirá con los suyos, recogiendo las palpitaciones más soñoras del alma gallega. A despedirlo fueron todos los señores de la Directiva, gran número de asociados y amigos.

UN GRAN TRIUNFO DEL CLUB JUVENIL

Como se esperaba resultó un hermoso éxito el homenaje tributado por la Junta Directiva de esta sociedad en honor de su entusiasta Comité de Damas y como premio a su bella labor de ayuda.

El homenaje consistió en un fraternal almuerzo, que se llevó a efecto en una hermosa finca de Calabazar, cedida galantemente por el entusiasta tesorero señor Juan Moreno, de cuya hidalguía y hospitalidad todos quedaron encantados y agradecidos.

Después del almuerzo en el que reinó la cordial camadería, se dieron vivas al Club, se bailó a los acordes de un afamado sexteto, prolongándose la fiesta un hermoso baile hasta las horas del atardecer.

Esperemos que legue el gran día Juvenil que será el día 8 de agosto en la Terraza del Hotel San Luis.

LABOR DE PROPAGANDA EN EL CENTRO GALLEGO

La Sección de Propaganda bajo la presidencia del señor Antonio Ginzo, está realizando una provechosa labor digna de los más entusiastas aplausos porque en un plazo perentorio ha de culminar en un resonante triunfo de los intereses del Muy Ilustre Centro Gallego.

Con el propósito de intensificar en cuanto sea posible dadas las circunstancias el aumento de asociados, la Sección ha tomado el acuerdo de estimular las inscripciones y, al efecto, ya se ha iniciado en principio esa importante gestión por numerosos elementos del Centro que de ese modo patentizan una vez más su cariño al «Pazo».

La Sección de Propaganda otorgará un artístico Diploma de Socio Propagandista a todo aquel que haga diez inscripciones y tal entusiasmo ha causado este acuerdo entre los gallegos, que la Sección que acaudilla el señor Ginzo en la junta celebrada anoche ha concedido seis Diplomas a otros tantos entusiastas asociados que de esta efectiva manera trabajan en favor de los intereses del Centro.

TOMA DE POSESION EN LA A. CANARIA

En un acto, solemne y fraternal, al que concurrieron numerosos asociados, tomaron posesión de sus cargos, los prestigiosos socios, electos por la Asamblea, para formar el nuevo Ejecutivo, alto organismo de tan importante Asociación, que integran los señores siguientes:

Presidente General, Dr. Miguel A. Díaz, Primer Vice-Presidente, seños Salustiano Estevez Galván, Segundo Vice-Presidente señor Domingo Febles González, Tesorero, Sr. Juan López Domínguez, Vice Tesorero, Sr. Pedro Delgado Villareal; Presidente de la Sección de Sanidad, Sr. Juan Gil Ramírez, Vice-Presidente señor Sixto Abreu Mesa; Presidente de la Sección de Cultura, Sr. Juan Alvarado, Moreno, Vice-Presidente señor Luis Salazar Hernández, Presidente de la Sección de Recreto y Adorno señor Trino Hernández Montes de Oca; Vice-Presidente señor Germán Padilla Pérez Presidente de la Sección de Propaganda, señor Eugenio Galvan Guerrez; Vice-Presidente señor Antonio Betancourt Hernández, Presidente de la Sección de Fomento Económico, Sr. Antonio Ortega Giménez; Vice-Presidente señor Francisco Antunez Alonso; Presidente de la Sección de Intereses Sr. Severo Yanes González y Vice-Presidente señor Vicente Hernández Denis.

Enalteciendo el acto pronunciaron elocuentes discursos el doctor Leocadio Cabrera, en nombre del Ejecutivo saliente, y el doctor Miguel A. Díaz, como Presidente del Ejecutivo electo; entre ambos se cruzaron palabras fraternales, demostrando un gran amor a las grandezas de la Asociación.

Sea enhorabuena.

SRA. CARIDAD CASTILLO

Con profunda pena nos hemos enterado de haber fallecido la señora Caridad Castillo, Viuda de Comesaña, madre política del señor Manuel González Menéndez, socio número 1 de la Asociación de Dependientes, y abuela de los señores Armando García Comesañas, Médico del Sanatorio y Manuel Manuel, oficial del Departamento de Ahorros.

Al sepelio de tan distinguida y respetable dama, celebrado ayer tarde, asistieron numerosos amigos y la alta representación de la Asociación de Dependientec.

Enviamos a sus distinguidos familiares la expresión sincera de nuestro pésame.

PRENSA SPORTING CLUB

En el Roof Garden del «Hotel San Luis», el lugar predilecto para esta clase de fiestas, tendrá efecto la noche del próximo sábado 25 el baile inaugural que está organizando «Prensa Sporting Club», simpática sociedad que está integrada por un grupo de distinguidos camaradas en el periodismo.

Para esta fiesta ha sido previamente invitadas las principales familias de nuestra élite, lo que nos hace esperar un resonante éxito social.

Los salones del «San Luis» serán artísticamente engalanados para esa noche, y tres reputadas orquestas, la de «Romeu», «Los Hermanos Martínez» y «La Sonora Mtancera» harán las delicias de la concurrencia con sus magníficas piezas bailables.

En la carpeta del «Hotel San Luis» (Padre Varela número 5) o al teléfono U-1081 pueden solicitarse las localidades.

SANTIAGO APOSTOL EN EL TEATRO NACIONAL

Dos señores Benigno Varela, Yañez Rancaño, Manuel Doallo y Francisco Barral, miembros de la Comisión Organizadora de la gran función que la Beneficencia Gallega celebrará el próximo sábado, día 26 en el Gran Teatro Nacional con motivo de la festividad de Santiago Apóstol, Patrón de Galicia, nos comunican que ya están utilmados todos los detalles del gran programa que presentarán esa noche a la colonia gallega.

Se ensaya a diario con gran entusiasmo, la graciosa comedia «Los Hugonetes» y el paso de comedia, en gallego, «Terra a Rosa» original de Rafael Armada, obra que será muy del agrado del público gallego que tantas veces aplaudió al feliz autor de «Zuma de tres melós», «Mais zume», «Zumos revoltos» y «Xana».

La parte de concierto será cubierta exclusivamente con bellas romanzas y canciones gallegas, que interpretarán cantantes de tanto mérito como la notable soprano Mercedes Mariño y el joven y aplaudido tenor Panchito Naya. Una gran orquesta, dirijida por el Maestro J. Guede ejecutará bellas composiciones musicales gallegas de autores tan famosos como J. C. Chané, Lens Viera, P. Veiga, A. Vives y Salgado.

Las sociedades gallegas y la colonia gallega en general apréstanse a concurrir en masa al Teatro Nacional para disfrutar de esta noche con sagrada al Arte gallego. En la Secretaría de la Beneficencia Gallega, bajos del Centro Gallego por S. José pueden adquirise las localidades.

EN EL SANATORIO HIJAS DE GALICIA

Ingresos.— Delfina Rodríguez, Consuelo Copa, Dolores Fernández, Marcelina Fernández, Aurora Rionel, Saladina Feijoo, Mercedes López Callado, Manuela Dominguez, Felisa Menéndez, Carmen Pereiro Pacios, Alberto Garandes (menor), María Saavedra, María López Rodriguez, María Marrero Vega, Concepción Lago Carballo.

Altas.— Ramona López Gómez, Josefa Aguiar, Dolores Guerra Iglesias, Margarita Carulla, Ludivina Sánchez, Yedosia Martínez.

NIÑA ROSARIO MARTIN Y NAVARRO

Hija del doctor Emilio R. Martin, médico cirujano.

Empezó a tomar la Leche Kel desde los primeros meses. Tiene ahora un año y pesa 22 libras, habiendo aumentado 12 libras en sólo siete meses.

Domicilio: Buenaventura, entre San Francisco y Concepción, Víbora.

Habana, julio 15 de 1931.

JUNTAS DIRECTIVAS

UNION BARCALESA: celebrará Junta General Ordinaria, el próximo viernes día 24, a las 8 y media de la noche, en el Centro Gallego.

HIJOS DEL AYUNTAMIENTO DE COSPEITO: celebrarán Junta General mañana jueves día 23 del actual, a las 9 de la noche, en el Centro Gallego.

VALLE DE ORO: celebrará Junta Ordinaria, la Seccion de Propaganda, hoy miércoles día 22 del actual, a las 8 y media de la noche, en el Centro Gallego.

AGRUPACION DE VALDEORRAS Y VIANA: celebrará sesión la Sección de Propaganda, mañana jueves día 23 del actual, a las 9 de la noche, en el Centro Gallego.

HIJOS DE SILAN celebrarán junta Directiva, el próximo viernes día 24 del actual, a las 8 y media de la noche, en el local social, de Calle 23 entre 10 y 12, jardín «La Isla», Vedado.

CENTRO ASTURIANO: hoy día 22, celebrará sesión la Sección de Recreo y Adorno, a las 8 y media de la noche.

CIRCULO SALENSE: celebrara Junta Directiva, mañana día 23 del actual a las 8 y media de la noche, en el Centro Asturiano.

AGRUPACION DE CASTROPOL: celebrará Junta Directiva, el día 24 del actual en el Centro Asturiano, a las 8 y media de la noche.

CLUB BELMONTINO: celebrara Junta General, mañana día 23 del actual a las 8 y media de la noche, en el Centro Asturiano.

NATURALES DE EL FRANCO: celebrarán Junta General, mañana jueves día 23 del actual, a las 8 y media de la noche, en el Centro Asturiano.

CLUB LUARQUES: celebrará junta general, mañana jueves, a las 8 y media de la noche, en el Centro Asturiano.

VERBENA IBERISTA EN EL HOTEL NACIONAL

Están muy adealntados los preparativos de la monumental verbena Iberista, señalada para la noche del 8 de agosto bajo la gran pérgola del Hotel Nacional.

El Real Club Iberia, organizador de esta fiesta suntuosa, no escatima esfuerzos en su afán de que resulte la verbena más atrayente de la temporada veraniega, y para ello tiene ya contratados un jazz band, una orquesta y un sexteto, que tendrán a su cargo la interpretación del selecto y variado programa de bailables.

La Sección de Fiestas está siendo secundada con todo entusiasmo por el gentil Comité de Damas, y ese entusiasmo ha comenzado a dar su fruto con la venta de entradas, que puede decirse ha alcanzado proporciones verdaderamente extraordinarias.

REUNION FAMILIAR EN RAFAEL MA. DE LABRA

En virtud de la animación reinante, en las anteriores reuniones, es de pensar que la que se efectuará en la noche de hoy, miércoles, superará a todas las celebradas, los justifica el interés que en ello han tomado las simpáticas damitas que integran la Sección Femenina «laborista» entre las que figuran las señoritas Emilia y Emma Basterrechea, Teresa Eiriz, Adolfina Gil, Angélica y Lilia Calvelo, Nieves López, y otras muchas.

La reunión como siempre, será amenizada por el afamado Sexteto Marino, y a la misma podrán asistir todos los señores asociados acompañados de sus respectivas familias.

Centro Asturiano de la Habana

SECCION DE PROPAGANDA

Autorizada esta Sección por la Junta Directiva para cubrir dos plazas de recaudadores de atrasos se hace saber por este medio a los socios que deseen aspirar a ocuparlas que, pueden presentar solicitudes desde el día 21 hasta el día 28 inclusive, del presente mes de Julio, en la Secretaría General, en horas de oficinas, de 8 a 11 a. m., y de 1 a 5 p. m. de acuerdo con los requisitos que les serán dados a conocer en la Secretaría.

Habana 20 de Julio de 1931.

Manuel Calvo García
Secretario General del Centro

Carne...

La CARNE es el ALIMENTO NATURAL de la Humanidad.

COMA MAS CARNE, y estará Usted fuerte y saludable, aunque los vegetarianos digan lo contrario.

Pero...

Compre CARNE BUENA

Los precios de la CARNE BUENA ---no han subido ni subiran

NO PAGUE USTED MAS DE:

10 cts. la libra de carne de 2da.
15 cts. la libra de carne de 1ra.
de novillos cebados de superior calidad

en TODAS las CARNICERIAS de la Habana.

AGJ—I-5698

EL SOL DE CUBA POR LAS NUBES.

El sabio profesor Canetti, fue muy aplaudido por los «Hijos de Sol» en su conferencia de ayer, cuando puso al Sol de Cuba por las nubes, con lo cual no le hizo más que justicia.

Dijo que nuestro sol podía enriquecernos, podía curarnos, y casi podía alimentarnos y fortalecernos tanto como el moscatel quincarne, vino deliciosísimo y el más reconfortante que se conoce.

Banco Asturiano de Ahorros

JUNTA GENERAL ORDINARIA

CONVOCATORIA

Por acuerdo del Consejo de Administración de este Banco Asturiano de Ahorros y de acuerdo con el artículo 65 de nuestros Estatutos, se convoca por este medio a los accionistas y tenedores de certificados de quebrantos, para la Junta General ordinaria que se celebrará en el salón de sesiones del Banco, sito en Avenida de Bélgica y José de San Martín, el día 28 de Julio a las 8 y media p. m. con la siguiente:

ORDEN DEL DIA

I.—Lectura de la Convocatoria.
II.—Lectura de las Actas de sesiones anteriores.
III.—Informe del Consejo y Balances.
IV.—Informe de la Comisión de Glosa, y discusión y acuerdos sobre este informe.
V.—Nombramiento de la Comisión de Glosa.
VI.—Presentación de proposiciones del Consejo.
VII.—Asuntos Generales.

Habana 22 de Julio de 1931.

RAMON ZAPICO MEANA,
Secretario.

Art. 42.— Para tener acceso al local se necesita poseer una o más acciones o certificados de quebrantos que pertenezcan a sus primitivos dueños, en cantidad de $100.00, o más, la libreta de Socio o el recibo de haberla entregado.

BANCO ASTURIANO DE AHORROS

Los socios suscriptores y depositantes a invertir que presentaron sus libretas antes del día quince del presente mes, pueden recoger sus acciones desde el día 24 en adelante, presentándose los mismos interesados con los comprobantes respectivos.

Habana, 22 de julio de 1931.

RAMON ZAPICO MEANA.
Secretario.

M.E.C.D. 2016

BOLSA DE LA HABANA

Julio 21 de 1931

BONOS Y OBLIGACIONES

	Comp.	Vend.
Cuba 1904 (Speyer)	91	94
Cuba 1905 (Deuda Int.)	61	70
Cuba 1909 (4½)	77	84
Cuba 1914 (Morgan)	92	102
Cuba 1917 (Puertos)	94	102
Cuba 1923 5½ Morgan	93	94
Cuba 1945 (5½) O. Públicas (en circulación $40.000.000	66	70
Obligaciones oro del Tesoro R. de Cuba	39	59
Bonos seriados República de Cuba. Morgan 5½ por 100. 1927:		
D. Vence 1 julio 1931	—	—
E. Vence 1 julio 1932	—	—
F. Vence 1 julio 1933	—	—
G. Vence 1 julio 1934	—	—
H. Vence 1 julio 1935	—	—
I. Vence 1 julio 1936	—	—
J. Vence 1 julio 1937	—	—
Certificados serie 5½ % O. P.:		
Vence Diciembre 31 de 1931	93½	—
Vence Junio 30 de 1932	—	—
Vence Diciembre 31 de 1932	—	—
Vence Junio 30 de 1933	—	—
Ayuntamiento de la Habana 1a hip	94	102
Ayuntamiento de la Habana 2a hip	94	102
Bonos del Centro Asturiano	55	80
Territorial serie B	—	—
Cervecera	72	77
Cervecera (Obligaciones no hip.)	40⅜	43
Ciego de Avila	—	—
Curtidora	—	—
Gas	100	—
Hav. Electric (Consolidados)	43	48
Hax. Electric (Obligaciones no hip.)	16½	18⅞
Iron Beer (Obligaciones no hip.)	—	—
Jarcia Matanzas	70	—
Manufacturera	—	—
Edificio La Metropolitana (S. A.)	—	—
Ladrillos	—	—
Matadero	—	—
Nueva Fábrica de Hielo	100	—
Papelera serie A	92	—
Papelera serie B	60	—
Teléfono	73¾	—
Unidos	19	—

ACCIONES

	Comp.	Vend.
Banco Agrícola	—	—
Banco Territorial	—	—
Banco Territorial; beneficiarias	—	—
Banco de Préstamos sobre Joyería	—	—
Cervecera	70	125
Ferrocarriles Consolidados de Cuba; preferidas	30	—
Cuba Cane prefs	—	—
Cuba Cane com	—	—
Kokofat prefs	—	—
Kokofat com	—	—
Cuba R. R.	—	—
Curtidora	—	—
Fibras y Jarcia	20	—
H. Electric Utilities Co. prefs. 6 por 100	61	63
H. Electric Utilities Co. prefs. 5 por 100	49¼	54⅞
H. Electric Railway Co. prefs	6¾	13½
H. Electric Railway Co. comunes	1	2
Jarcia prefs	20	—
Jarcia prefs ex dividendo en acciones	18	—
Jarcia comunes	3	—
Licorera com	2¾	—
Lonja prefs	64	—
Lonja com	57	—
Manufacturera prefs.	—	—
Manufacturera com.	—	—
Matadero	—	—
Seguros La Mercantil	70	95
Metropolitan Auto	100	—
Naviera prefs	20	40
Naviera com	2½	5½
Nueva Fábrica de Hielo	160	—
Nueva Fábrica de Hielo beneficiarias	16	45
Perfumería prefs	25¼	—
Perfumería com	1⅝	6
Pesca prefs	60	—
Pesca comunes	6	—
Teléfono prefs	75	81
Teléfono com	100	—
Unidos	4¼	6
Union Oil	5⅛	7½

CLEARING HOUSE

Julio 21.

Las compensaciones efectuadas hoy entre los Bancos asociados al Habana Clearing House ascendieron a:

$1.036.717.56

DISPOSICIONES IMPRACTICABLES SOBRE AMPLIACION DEL TIMBRE

En la ampliación de la tarifa que se pretende aparecerán como infractores tanto contribuyentes como funcionarios

En el próximo número de la «Revista de la Lonja» aparecerá el siguiente interesante comentario sobre la aplicación de la nueva ley del timbre:

El día 13 del actual apareció en la Gaceta Oficial la ley que amplia la tarifa del timbre nacional.

Las disposiciones de dicha ley rigen desde el mismo día de su publicación, o séase el día 13 de Julio de 1931; pero como esa Gaceta se entrega a los suscriptores al día siguiente, quiere decir que dentro de algún tiempo, al efectuarse por los señores Inspectores del fisco, el examen de lo documentos sujetos a tal impuesto, forzosamente aparecerán muchas infracciones de la Ley, pues todos aquellos documentos que desde las 7 de la mañana de tal día se estuvieron expidiendo por los comerciantes y por los particulares, si están bien sellados, habrán de estarlo de acuerdo con la ley anterior que era la que regía y por ende la que podían conocer.

Y lo más curioso es que no aparecerán como infractores solamente los contribuyentes, sino hasta los funcionarios y empleados del Estado En efecto, el artículo tercero de la ley que comentamos dispone que el artículo 493 de la Ley Orgánica del Poder Ejecutivo quedará redactado así ««Artículo 493. Por sacar y autenticar copias de documentos o expedientes, o por certificaciones circunstanciadas de los mismos, se cobrarán en todas las Secretarías y Oficinas del Estado, a las personas que lo solicitaren, un peso veinticinco centavos si no excediere de cien palabras; si excediera de cien palabras y no pasara de quinientas, dos pesos cincuenta centavos; si excediera de quinientas palabras palabras y no pasare de mil, cuatro pesos; si excediera de mil y no pasare de cinco mil, cinco pesos; pasando de cinco mil se cobrará veinte centavos por cada cien palabras adicionales.

Y como esos empleados encargados de expedir certificados estuvieron haciéndolo desde temprano, de ese mismo día 13, no pudieron cobrar por tales certificados más que los derechos que entonces regían; los que se conocían, pues la Gaceta, si se imprime en su fecha, tendrá que ser ya tarde, fuera de la hora hábil de oficinas: Y sin embargo aparecerá que «ingresaron menos de lo que debieron cobrar».

Y como en los certificados y documentos sujetos al timbre nacional no se acostumbra fijar la hora de expedición (salvo en los Registros de la Propiedad), no podrá tampoco alegarse que por la mañana rigió una tarifa y por la tarde la otra.

Con toda seguíridad que algún funcionario resolvería el problema diciendo tranquilamente que el poseedor de esos documentos agregue los sellos que faltan y que en el caso de los certificados, vuelva a la oficina y pague la diferencia «dejada de pagar».

En estas condiciones, estaríamos en presencia de un caso en que se aplicaría una ley con efectos retroactivos(contrariando así la Constitución de la República que solo lo autoriza para las leyes penales y eso siempre y cuando la nueva ley fuere favorable al delincuente o procesado.

Por una ficción de la Ley todos los ciudadanos leemos la Gaceta Oficial y debemos estar enterados de todo cuanto en ella se publique; pero los señores legisladores con su sana crítica deben, por lo menos, conceder siquiera algunas horas para poder darnos cuenta de la lectura de la Gaceta si es que «la tomamos con el mismo desayuno».

Salidas Directas de la

HABANA

A LA

AMERICA DEL SUR

PARA MONTEVIDEO y BUENOS AIRES

Vapor

MUNAIRES

Julio 28

Un vapor Agosto

Salidas aproximadamente cada mes.

MUNSON STEAMSHIP LINE

Desamparados No. 1

Apartado 1695

Teléfono M-6961

Habana.

Mercado Ganadero

Catorse carros procedentes de Camagüey entraron en Luyanó. El ganado que traían fué metido en los corrales del Matadero de Luyanó.

LOS PRECIOS EN PIE

Precios pagados por compradores en los mercados de origen:

En Oriente, a tres centavos con el 5 por 100 de descuento.

En Camagüey, a tres centavos con el 5 por 100 de descuento en la finca, y sin descuento en la ciudad.

En Las Villas, a tres centavos con el 10 por 100 de descuento.

En Pinar del Río, a tres centavos, pero pesado y entregado en Luyanó.

El lanar

El lanar, de tres y medio a cinco centavos.

De cerda

Del país, de siete a siete y medio centavos libra.

Facilitados por Lykes Bros.:

En Oriente: 3 centavos menos el 5 por 100 de descuento en el peso del ganado, pesado por la mañana; entendiéndose ganados de 900 libras mínimum en el lugar de procedencia.

En Camagüey: 3 centavos menos el 5 por 100 de descuento en el peso del ganado, pesado por la mañana; entendiéndose ganados de 900 libras mínimum en el lugar de procedencia. Puesto en la romana de Camagüey, sin descuento.

En Las Villas: 3 centavos menos el 10 por 100 de descuento en el peso del ganado, pesado por la mañana; entendiéndose ganados de 900 libras mínimum en el lugar de procedencia, zona de Sancti Spiritus. 800 libras mínimum en el lugar de procedencia, zona de Santa Clara.

En la Habana y Pinar del Río: 3 centavos, pesado en la romana de los mataderos, con la cuarentena de costumbre. Si se trata de ganados especiales, en las provincias de Matanzas, Habana y Pinar del Río, que por su peso, calidad, clase y rendimiento sean iguales a los procedentes de las provincias de Oriente y Camagüey, los precios son de tres y medio centavos por libra, pesados en la romana de los mataderos con la cuarentena de costumbre.

MATADERO DE LUYANO

En el Matadero de Luyanó se sacrificaron las siguientes reses:

De vacuno	107
De cerda	58
De lanar	31

Los precios que rigieron en el Matadero de Luyanó fueron:

Vacuno: de 13 a 15 centavos el kilogramo.

Cerda: de 24 a 36.

Lanar: de 25 a 40.

MATADERO INDUSTRIAL

En el Matadero Industrial se sacrificaron las siguientes reses:

De vacuno	246
De cerda	127
De lanar	31

Los precios que rigieron en el Matadero Industrial fueron:

Vacuno: de 13 a 15 centavos el kilogramo.

Cerda: de 24 a 36.

Lanar: de 25 a 40.

MERCADO DE CAFE

CHICAGO, Julio 21.—Mendoza y Compañía.

Enero	5.93
Marzo	6.08
Mayo	6.17
Julio	5.45
Septiembre	5.61
Diciembre	5.83

MERCADO DE TABACO

Algunos cientos de tercios viejos han de pasar hoy de manos. También hay comprometidos otros lotes de tripas de la cosecha del año pasado. Y, cual ayer dijimos, varias cantidades de rezagos y bancos nuevos de Partido, serán registradas en la presente semana.

Una de esas cantidades la apuntamos en nuestras notas anteriores. Nos referimos a los tercios de bancos comprados por A. A. Schwarz a Toraño y Compañía.

Otra fué recibida o registrada ayer por los expertos de la Cuba Tobacco Company en los almacenes de Alxalá y Compañía. Un total de ciento catorce tercios, todos de capas

J. B. Díaz y Compañía compraron a Cano y Hermanos, doscientos veintiocho tercios de catorcenas de la cosecha pasada de la provincia pinareña.

Treinta y tres tercios de tripas viejas de Vuelta Abajo, vendio José Menéndez y Menéndez a la Cuban Land and Leaf Tobacco Company.

LA RAMA QUE ENTRO

Entraron ayer en camiones en el mercado, de tabaco de la nueva cosecha, las partidas de tercios y pacas siguientes:

De Cabaiguán, para Muñiz y Hermanos, 66.

De Guayos, para Lobeto y Compañía, 25.

De Taguasco, para Menéndez y Compañía, 50.

De Puerta de Golpe, para Manuel A. Suárez y Cía., 50.

De Cabaiguán, para Menéndez y Compañía, 50.

De Guayos, para Muñiz y Hermanos, 51.

No llegó ninguna partida a los patios de los ferrocarriles durante el día.

SOBRE PRECIOS DEL TABACO

Suscrito por los señores Juan Cabrera Pérez y Bernardo Pérez García, presidente y secretario, respectivamente, del Sindicato Agrícola Tabacalero de Taguasco, nos envía nuestro corresponsal, señor Peña, un manifiesto dirigido a los vegueros de la mencionada zona, en el que se exponen razones que ponen a salvo de ciertas versiones la honorabilidad de los miembros del Consejo de Administración de dicho organismo; se dan instrucciones a los cosecheros acerca de los precios a como deben vender sus tabacos, y se hacen recomendaciones como esta:

«Con respecto a los botes y volados, sostenemos el criterio de nuestros compañeros de Cabaiguán: botarlos con los palos, ya que no cubriendo su precio el costo de producción, contribuyen a la baja del mercado y al descrédito de nuestra inmejorable rama, sin igual en el mundo por su aroma y calidad».

La mucha extensión del manifiesto nos priva de ofrecerlo íntegramente a nuestros lectores.

LOS TOTALES CONSUMIDOS

El consumo de tabacos, cigarrillos y picadura en todo el territorio de la República, durante el mes de mayo del presente año, fué menor que en igual mes de 1930.

Se produjeron para el consumo en mayo: 8,783,025 tabacos; 25,726,616 cajetillas de cigarrillos, y 21,782 libras de picadura.

En mayo del año pasado: 14,232 225 tabacos; 29,070,891 cajetillas de cigarrillos, y 22,062 libras de picadura.

Aparece una notable merma en el consumo del tabaco torcido. Pero se nos antoja que la diferencia no es tanta, porque una grande de «puros» que se expende por ambulantes, no «ha pasado» por las oficinas donde se adquieren los sellos que los fabricantes, cumpliendo con la ley, ponen a los cajones de su producción.

Y los datos para la estadística, cuyas cifras apuntamos arriba, son adquiridos en el departamento del timbre del impuesto de los treinta y cinco millones.

MERCADO DE ALGODON

(Mendoza y Compañía)

	Julio 21.
Enero	9.87
Marzo	10.05
Mayo	10.22
Julio	9.23
Octubre	9.53
Diciembre	9.76

DEL TIMBRE Y LOS ARBITRAJES TRATO LA LONJA DEL COMERCIO

La sesión mensual reglamentaria revistió importancia y en ella también abordaron la defensa de créditos y otros asuntos

Celebró su sesión mensual reglamentaria la Junta Directiva de la Lonja del Comercio de la Habana, bajo la presidencia del señor Francisco Gutiérrez, presidente en funciones y concurriendo además los señores Facundo Graells, vicepresidente; José Llamas, tesorero; Avelino Suárez, contador; Gabino Otero, José R. Roza, Manuel Soto, Onésimo J. Tauler y Venancio Zabaleta, vocales, y el secretario, doctor Antonio M. de Ayala.

Acta.—Fué leída y aprobada el acta de la sesión celebrada por la misma junta en junio próximo pasado.

Balance.—Fué examinado y aprobado el balance de las operaciones practicadas por la corporación durante el pasado mes de junio.

Socio nuevo.—Previo informe del Comité de Admisiones y del Departamento de Crédito, fué aprobado el siguiente nuevo socio:

TERCERA CATEGORIA (Asimilados). Standard Fruit y Steamship Co., Ca. de Vapores, Lonja 220, Habana.

Dividendo de preferidas.—Informó la Presidencia que según la escritura de constitución de la Sociedad, ya se había dispuesto y está realizándose el pago de los intereses correspondientes a las acciones preferidas de la Lonja a razón del 3 por 100 por el primer semestre de 1931.

Dividendo de acciones comunes.—Examinando el estado económico que arrojan los balances hasta junio 30, se acuerda repartir un dos por ciento a los poseedores de acciones comunes.

De arbitrajes.—Dada cuenta con atentos escritos de una firma asociada haciendo reparos sobre dos fallos de un Tribunal de Arbitrajes de la Lonja y conocido el informe de éste sobre el particular, se acuerda confirmar los fallos en su totalidad, pues a más de ser inapelables según los Estatutos, se entiende que están correctos en sus apreciaciones.

Defensa de créditos.—Informó el señor vicepresidente señor Graells acerca de la marcha de los asuntos encomendados a la Comisión que labora en defensa de los créditos comerciales y de sus actividades por evitar las suspensiones de pagos llevadas por el procedimiento judicial, ya que tenemos la triste experiencia de que representan pérdida de tiempo y perjuicio en los intereses, tanto del suspenso como de los acreedores. En su lugar se trabaja por ayudar en el desenvolvimiento al comerciante suspenso, mediante una espera para el pago total de los créditos, los que a su vez se garantizarían por escritura pública con los bienes y derechos que posee dicho comerciante.

De impuestos.—Gravamen excesivo. Materia obligada en todas las juntas de las corporaciones económicas, hubo de tratar la Directiva sobre los tributos que vienen agobiando a las clases comerciales. Con respecto al último aumento de la tarifa del Timbre Nacional, se acordó elevar los oportunos informes a los poderes públicos haciendo resaltar, una vez más, lo desproporcionado que resultan los porcentajes de sellos señalados para las facturas pequeñas del comercio, puesto que todas ellas, hasta el importe de 100 pesos, deben llevar 10 centavos, lo que con respecto a las facturas de un peso, por ejemplo, representa la enorme proporción de un 10 por 100 sobre el precio de la mercancía y desde luego sin contar que también se aumentan los sellos de las cuentas pequeñas.

La vigencia de las leyes.—También se hizo notar la anomalía que significa en materia tributaria disponer que la ley empiece a regir desde el mismo día de su publicación en la «Gaceta Oficial», por cuanto ésta es repartida al día siguiente de su fecha, y hasta suponiendo que se imprimiese en su misma fecha, nunca estaría lista la tirada hasta las últimas horas laborables del día, con lo cual forzosamente «aparecerían infracciones» cuando no ha habido manera de cumplimentar lo que legalmente no se puede saber todavía.

Otros asuntos interiores y despacho de comunicaciones, también conoció la Junta.

MERCADO DE AZUCAR

NUEVA YORK, julio 21. (AP.)—al abrir hoy la sesión en el mercado azucarero, hubo una venta de un operador consistente en 15.000 sacos de Cuba para embarque en la primera quincena de agosto a Nueva Orleans, a 1.57 centavos costo y flete, pero se supo que tal transacción se había completado ayer. Al cierre no se habían hecho negocios, circulando el rumor de que un embarque de Puerto Rico se había vendido a 3.58 centavos, lo que no resultó cierto. Hubo ofertas de Cuba y Puerto Rico para entrega a fines de mes o en agosto a base de 1.60 centavos costo y flete, pero con la excepción anotada arriba, ninguno de los tenedores estuvo dispuesto a bajar el precio.

Con más vendedores que compradores al parecer, el mercado de futuros estuvo firme al comenzar la sesión, que abrió con precios sin alteración a un punto más bajo. Avanzaron inmediatamente después debido a compras de septiembre y diciembre. Esta compra no fué importante, sin embargo, pero sirvió para afianzar el mercado cuando comenzó a dar señales de debilidad. Cerró la sesión con alza neta de 2 a 4 puntos y ventas de 21.000 toneladas.

El movimiento del azúcar de refino anticipándose al alza de 4.75 centavos que comienza mañana no ha sido favorable.

CIERRE DE VALORES DE NUEVA YORK

(Por Thomson and McKinnon)

NEW YORK, julio 21. Luis Mendoza y Cía. Las noticias hoy recibidas del extranjero arrojan nueva luz sobre las negociaciones que se efectúan en Londres. El Mercado respondió bastante bien a la perspectiva ya mas halagüeña reflejada por las entrevistas oficiales. Al parecer el plan crediticio del Presidente Hoover, hoy dado a la publicidad, ha hallado favorable acogida, tanto aquí como en el exterior. Reducida a sus términos económicos, la situación alemana puede sin duda alguna remediarse a su debido tiempo por el esfuerzo propio de aquella nación. Sin embargo, las restricciones políticas inherentes al problema contribuyen a desmoralizar la confianza. Como dice el Presidente Hoover el restablecimiento de la confianza interna y externa en la solidez de Alemania constituye un paso hacia su rehabilitación. Suprimida la tara del miedo, las agencias financieras usuales de Europa y América podrán llevar adelante un financiamiento a largo plazo que traiga consigo una estabilidad más definitiva. Sea cual fuere el plan que por fin se adopte, es evidente que nos estamos acercando a una inteligencia. Como ha sucedido últimamente, el mercado se halla tan absorto en la situación internacional que no presta atención alguna a los acontecimientos internos. Después de todo poco hubo hoy en las noticias nacionales que pudiera haber llamado la atención. De todos modos, hay en el fondo cierta corriente de optimismo, cierta confianza en que nos espera algún restablecimiento, creemos que el mercado ha de actuar mejor.

BOLSA DE NEW YORK

Recibida por el hilo directo de Luis Mendoza y Co.

Julio 21 de 1931

Adams Express	15¾
Advance Rumely	5
Air Reduction	79
Alaska Juneau	15½
Allegheny Corporation	7½
Allied Chemical	121⅞
Allis Chalmers	27
American Bank Note	—
American Beet Sugar	—
American Can	106⅛
American Car Foundry	19
American For Polw	—
American Ice	22⅝
American International	14⅞
American Locomotive	19
American Metal	12½
American Power Light	38¾
American Roll Mills	22
American Safety Razor	—
American Smel. Ref	35
American Steel Foundry	16⅛
American Sugar Ref	57½
American Tel and Tel	179⅝
American Tobacco B	124⅞
American Water Works	51¼
American Radiator	14
American Tobacco A	121
American Bosch Mag	14
American Woolen	7⅜
Anaconda Copper Mining	27⅞
Andes Copper Min	—
Assd Dry Goods	19¼
Atch. Top. Sta. Fe	165½
Atl. Coast Line	91
Atlantic Ref	16½
Auburn Auto	171¼
Aviation Corp Dela	3⅝
Baldwin Locomotive	14¾
Baltimore Ohio	59¼
Barnsdall A	8⅝
Bendix Aviation	21⅜
Best Co	38⅝
Bethlehem Steel	47
Bohn Alum	35¾
Borden Co	59⅝
Briggs Mfg Co	13⅝
Brook. Man. Tran	60
Byers (A. M.) Co	33⅛
Calif Packing	—
Calumet Arizona	40½
Calumet Hecla	7½
Canada Dry	40½
Canadian Pacific	26¼
Case (J. I.) Co	74½
Cerro de Pasco	17⅝
Chesapeake Ohio	36⅝
Chic. N. W.	51½
Childs	—
Chi. Gt. West com	6½
Chi. Gt. West pref	26⅞
Chi. Mil. San Paul com	—
Chi. Mil. San Paul pref	10
Chic. Rock I. Pac	44
Chrysler Motors	23½
Coca Cola	146¼
Colorado Fuel	16¼
Columbia Gas	31⅝
Columbia Grapophone	9
Comercial Solvents	17½
Congoleum Nairn	13¼
Congress Cigar	—
Consolidated R. R. of Cuba	33
Consolidated Gas	95¼
Continental Baking A	14½
Continental Motors	—
Continental Oil	9¼
Continental Can	52
Corn Products	67¼
Crucible Steel	46
Cuban American Sugar	5½
Cuban Cane Sugar com	2
Curtiss Wright	3¼
Columbian Carbon	75
Coty Inc	8½
Commonwealth Southern	8¾
Davison Chemical	13
Delaware Hudson	123
Delaware Lackawanna	—
Drug Inc	73¼
Du Pont	90⅛
Eastman Kodak	148½
Eaton Axle S	15
Electric Auto Lite	41
Electric Power Light	39⅞
Electric Bond Share	41
Erie	—
Foster Wheeler	27
Fox Film	16¾
Fisk Tire	7¼
Freeport Texas	27
General Amer. Tank	59
General Asphalt	22
General Cigar	37⅛
General Electric	42⅝
General Food	49½
General Motor	38¼
General Ry Signal	—
Guillette Safety Razor	22⅝
Gimbel Bros	—
Gol Dust	28⅞
Goodyear	41
Goodrich	13¾
Graham Paige	—
Gt. West Sugar	10⅝
Granby Copper	—
Great Northern	47½
Hershey Chocolate	95½
Houston Oil	43¼
Houston Oil New	9⅛
Hudson Motor Co	12⅝
Huppmobile	7
Illinois Central	48½
Interborough R. T	23¾
Int. Cement	32½
International Combustion	2
Int. Harvester	43⅛
International Nickel	14⅞
International Tel and Tel	32⅛
Johns Manville	54½
J. Kayser Co	13
Kansas City Southern	29
Kelvinator Corp	11
Kelly Springfield Tire	2⅝
Kennecott Copper	19⅝
Kreuger Toll	20⅛
Kroger Grocery	30½
Lambert	68
Lehigh Valley	—
Ligget Myers	74¾
Lima Loco	—
Loews Inc	46⅛
Lorillard	21
Louisville Nashville	—
Mack Trucks	32
Magma Copper	—
Marmon Motors	—
Mexican Seboard Oil	15⅞
Mo4 Pac. com	27
Mid. Cont. Pet.	10
Mo. Pac. pref	70
Montgomery Ward	20¾
Mo. Kanu. Tex. com	15¾
Murray Corp of America	8⅝
Nash Motors Co	28
National Cash Reg	26¾
National Dairy Products	35½
National Biscuit	61⅜
National Power Light	26¼
Nevada Consol. Cop	10½
N. Y. Central	87
N. Y. New Haven H	—
North American	70
Northern Pacific	40¾
Ohio Oil	10⅝
Otis Elevator	43½
Otis Steel	—
Pac. Gas Elec	47⅞
Packard Motors	7⅝
Paramount Public Corp	24¼
Pathé Exchange	7
Pennsylvania R. R. Co	48
Phillips Petroleum	8½
Pub. Ser. N. J.	81
Pullman Company	38
Puerto Rico Sugar	15¼
Pure Oil	8
Radio Corporation	19⅛
Radio Keith Orph Corp	14⅞
Reading Co	—
Remington Rand	9¾
Reo Motors	6½
Republic Iron Steel	15¼
Reynolds Tob B	51⅞
Royal Ducht	30
Safeway Stores	57½
Schulte Retail Stores	—
Sears Roebuck	56⅝
Shell Union Oil	7
Skelly Oil	5¼
Simmons Company	16⅝
Sinclair Oil Corp	11¼
Southern Pacific	82½
Southern Railway	32⅝
St Joseph Lead	18⅝
St Louis San Francisco	18
Standard Brands	18¼
Standard Gas Elec	63½
Standard Oil of Calif	37¾
Standard Oil New Jersey	39⅛
Standard Oil Co of N. Y.	18¾
Stewart Warner	11½
Studebaker Corp	18
Superior Oil	—
Texas Co	24¼
Texas Gulf	36
Texas Pac Land	11
Timken Roller	34½
Tob Prods A	10½
Tob. Prods	—
United Carbon Co	—
Union Carbide	51¼
Union Pacific	164
United Aircraft	28⅝
United Fruit	58⅞
United Gas Imp	30
United Corporation	23¼
Union Oil Cal	17⅝
Union Cigar Stores	4¾
U. S. Industrial Alcohol	30¾
U. S. Realty Imp	17⅞
U. S. Rubber	15¼
U. S. Steel	97¼
Utilities Power and Light	23⅝
Vanadium	32

COTIZACIONES

JULIO 21

LA PESETA	EL FRANCO
española se cotizó hoy al CIERRE del mercado a razón de	francés se cotizó hoy al CIERRE del mercado a razón de
10 PESETAS	25 FRANCOS
83.42	19
POR DOLLAR	POR DOLLAR

Wabash comunes	14⅛
Warner Bros Etc	22¾
Warren Bros	—
Werner Quinlan	—
Ward Baking B	—
Western Maryland com	13⅝
Western Union	118½
West Airbrake	—
West Elec	68
White Motors	18
Willys Overland	4⅛
Woolworth	68¼
Yellow Truck	8⅝

M.E.C.D. 2016

EL HECHO

de que nuestra casa sea la que actualmente venda más barato en La Habana— lo que usted debe de comprobar, en defensa de sus intereses—no significa en modo alguno que hayamos sacrificado ni la calidad ni la novedad de los artículos que brindamos al público. Nuestros surtidos de mercancías se comparan favorablemente con los de cualquier otro establecimiento comercial de nuestro giro y responden a las últimas exigencias de la moda imperante.

Ahorre Dinero

....Comprando en

LOS PRECIOS FIJOS

Toda la Manzana de Reina, Aguila y Estrella
Todos los Tranvías pasan por delante de
LOS PRECIOS FIJOS

"EL AS" Sucursal en **NEPTUNO 170**

PECES TROPICALES Y JAPONESES
BETTAS DE PELEA—MOLINESIAS NEGRAS PLATTIES Y COLAS DE SABLE
Sra. María Luisa Almeida. Calle 19 No. 300 entre D y E. Vedado.
PLANTAS DE AQUARIUM.— TELF. F-5521. — De 1 a 6 p. m.

"¡Magnífico!
Ni los insectos ni los malos olores molestarán a la hora de la comida."

¡El nuevo Flyosan de doble fuerza limpia la casa de insectos rápidamente, pero no deja olores desagradables! Rocíelo antes de ir a la mesa y comerá tranquilamente. ¡Ensaye hoy mismo este método moderno de acabar con los molestosos insectos caseros!

NO DEJA OLOR

EL INSECTICIDA DEODORIZADO

Flyosan

MARCA REGISTRADA

MATA Moscas, Mosquitos, Cucarachas, Chinches, Hormigas

Representantes: GENERAL DISTRIBUTORS, Inc., Habana

El

Pro-phy-lac-tic

blanquea los dientes— da masaje a las encías

¡Dientes blancos y relucientes . . . encías firmes y rosadas, rebosantes de salud, con el uso diario del cepillo de dientes Pro-phy-lac-tic!

El cepillo Pro-phy-lac-tic es insuperable para limpiar los dientes y dar masaje a las encías. Las cerdas, arregladas de una manera científica en forma de sierra, con el copete grande en la punta, penetran en los intersticios de los dientes y detrás de las muelas y, debido a su superior calidad, proporcionan un suave, aunque eficaz masaje a las encías, dándoles nueva vida y conservando limpia y sana la boca entera.

Por más de 40 años los dentistas vienen recomendando los cepillos de dientes Pro-phy-lac-tic. Se fabrican en tres tamaños: Adultos, niños y bebés—cerdas duras, medianas y suaves—mangos en gran variedad de colores.

KATES BROTHERS
127 Prado esquina Monte, Habana

Pro-phy-lac-tic

2462

H A B A N E R A S

CUMPLEAÑOS

CARMITA FABRE SOLIÑO

Una criatura monísima
Angelical.
Es la linda Carmita Fabre y Soliño, el amor y la alegría de sus padres, el distinguido abogado doctor Francisco Fabre Cano y su gentil esposa Carmita Soliño.
En el día de hoy cumple la deliciosa niña la edad de seis años.
Lo celebra con una piñata.
Entre otros alicientes.
Una fiesta infantil, en forma, que tendrá lugar en la residencia de sus padres, la casa de Lagueruela 47. en la Víbora.
¡Felicidades!

DEL MANGLAR

Un acontecimiento artístico.
La fiesta del viernes.
Fiesta teatral que se celebrará rodeada de múltiples atractivos en Payret.
Organizada ha sido como homenaje a Ernesto Lecuona, el excelso pianista, que parte al día siguiente con dirección a Hollywood.
Interesante el programa.
Selecto y variado.
El clou será la última composición de Lecuona, el poema **Del Manglar**, cuya instrumentación es obra exquisita del popular maestro Gonzalo Roig, director de la Orquesta Sinfónica de la Habana.
Fué estrenado el domingo en el concierto mensual de la Sinfónica con un éxito grande, ruidoso, frenético...
Volverá el viernes a ser ejecutado **Del Manglar** por la misma Orquesta, bajo la dirección de Roig, con el cantable a cargo de la notable soprano Carmen Burguette y al piano Ernesto Lecuona.
Gran fiesta de arte
Por la tarde

GONZALO ROIG

LA BODA DE MAÑANA

En plena tarde.
Una boda mañana.
Dispuesta está para las cinco y media en la Iglesia de San Juan de Letrán, la de la bellísima señorita Margot Viñas Soldevila y el joven doctor Ernesto Rodríguez Alvarez
Ceremonia sencilla.
En la más absoluta intimidad.
Serán padrinos la respetable señora Sarah Soldevila viuda de Viñas, madre de la gentil **fiancée**, y el doctor Rogelio Rodríguez Alvarez, hermano del novio.
Designados los testigos.
Tres por la novia.
Los señores Luis Cabarga, Mario Soldevila y González y José Couci.
Y por el novio, los doctores Conrado Agustí, Emilio García Tudurí y José Antonio Rodríguez.
Desde **El Clavel**, el gran jardín de las novias, llegará a manos de la encantadora Margot el bouquet nupcial.
Un nuevo modelo.
Creación de los Armand.

HUESPEDES DISTINGUIDOS

Walton.
Famoso hotel de Nueva York.
Allí se encuentran alojados en estos momentos el señor Alberto de Armas con su hijo Luis, el doctor Manuel Lazo, señora y dos hijos y los doctores Jesús Ledesma y Carlos Gárate con sus respectivas esposas.
Además está en el hotel Walton el señor F. A. Comas y su distinguida señora.
Y una gentil señorita
Sarah Galdo.
En el Walton es donde tiene establecida **Orbe**, la gran revista **Orbe**, su agencia general.
Es el hotel de los cubanos.
Exactamente

DOBLE BODA

Dos bodas.
En el mismo día.
Se celebrarán el domingo próximo en la casa de la calle de Escobar, número 117, residencia de la distinguida señora Mercedes Ramos viuda de Relaño.
Serán los contrayentes su hijo, el joven Alfonsito Relaño, y la bella señorita Argelia Avalos Rodríguez, y una sobrina suya, la encantadora Bertha Ramos Xiqués y el joven Arturo Zamora.
Oficiará Monseñor Ferrer.
Párroco de la Caridad.
Actuará a su vez, con el carácter de notario, el doctor Fernández Romero.
Celebra ese día su santo la señorita de la casa, Ana María Relaño, aplaudida cantante.
Seguirá una fiesta.
Fiesta bailable.

SANTA MARIA MAGDALENA

Una festividad hoy.
Santa Magdalena.
Está de días, y me complazco en saludarla, afectuosamente, la señora viuda de Ros, mi estimada amiga, Magdalena Duany, madre del joven y notable pianista cubano Harry Ros, que tan repetidos éxitos artísticos viene alcanzando en los Estados Unidos.
Es la abuela amantísima de esa liliputiense artista, Margot Ros, que nos preparamos a aplaudir en su concierto del jueves en el Auditorium
Sigue la relación.
Algo extensa.
Magdalena Salvat de Mir y su hijita tan espiritual y tan graciosa Magdalena.
Magdalena Pérez de Acevedo, joven y gentil dama, esposa del distinguido doctor Roberto Chomat y de la Cantera.
Magdalena de la Cruz, interesante esposa del doctor Winkelmann, y su linda hija Nenita.
Magdalena Torres de Piñeiro, Magdalena Pardo viuda de Castroverde, Magdalena Vives de Rodríguez Sigler, Magdalena Párraga de Fierro y Magdalena G. Viuda de Cancio.
Magdalena Clarens, la viuda del pobre Alfredo Montalván, para la que son horas de tristeza y de recuerdo las de este día.
Magdalena Mendoza, la distinguida Viuda de Aballí, a la que mando un saludo especial de felicitación.
Magdalena Hernández, distinguida esposa del ingeniero Enrique Pujals, y su hija tan encantadora Beba Pujals.
María Magdalena Acevedo de Antón, Magdalena Capote de Ibarra y Magdalena Morales de Alvarez.
La distinguida dama Magdalena Maydagán, la viuda del inolvidable doctor Leonel Plasencia, y su hija la joven y bella señora Magda Plasencia de Iturrioz.
Magda Betancourt, la joven y bella esposa del señor Louis Estévez y Lasa, residente en París.
Magdalena S. Viuda de León.
Nena Ramos viuda de Garrido.
Magdalena Peñarredonda, patriota meritísima, a la que felicito especialmente.
Cuca Lago.
Linda señorita.
Muy graciosa, interesantísima, sobresale por sus encantos en todas las fiestas donde se presenta.
Magdalena Bauzá.
Magdalena Regueyra.
Magdalena Barceló.
Una bella sagüera, con la que están mis afectos y mis simpatías, encantadora señorita de esta sociedad.
Magdalena García Beltrán.
Manguín, como todos la llaman,
Yo le deseo en sus días las mayores satisfacciones y las más completas dichas.
Y la más pequeña de todas, una linda Magda, hija del ilustre Presidente del Senado, doctor Clemente Vázquez Bello y su gentilísima esposa Regina Truffin.
Un saludo para todas.
Y felicitaciones.

EN LOS QUINCE

CHUCHA PICHARDO

Una felicitación doble.
Para una linda señorita.
Trátase de María de Jesús Pichardo, más bien **Chucha**, como todos llaman familiarmente a la hija de los distinguidos esposos Francisco Pichardo Moya y Luisa Arredondo Betancourt.
Con el dulce acontecimiento de su cumpleaños celebra también su formalizado compromiso.
Llega hoy a la edad feliz.
Amada edad de los quince.
Por la tarde será pedida la mano de la encantadora señorita Pichardo por el señor Avelino Pérez Vilanova, Vicepresidente de la Compañía Litográfica de la Habana, para su hijo, el simpático joven Avelino Pérez y Serra.
Felicitaciones sin cuento habrá para ambos jóvenes por parte de sus amistades.
Van aquí las del cronista
Muy cariñosas.

(Continúa en la Pág. SIETE)

ANTES DE EMBARCAR

No pierda la oportunidad que se le presenta de adquirir bellísimos modelos de París en sombreros y vestidos de última moda de los que viene ofreciendo a precios increíbles en sus grandes establecimientos de PRADO 88.

Mathilde Cumont

Pequeños sombreritos de Agnés, así como lindos modelitos propios para embarcar, de los mejores y más conocidos modistos de París, a precios verdaderamente sin competencia.

HAGANOS UNA VISITA Y TENEMOS LA SEGURIDAD DE QUE SALDRA USTED COMPLACIDA.

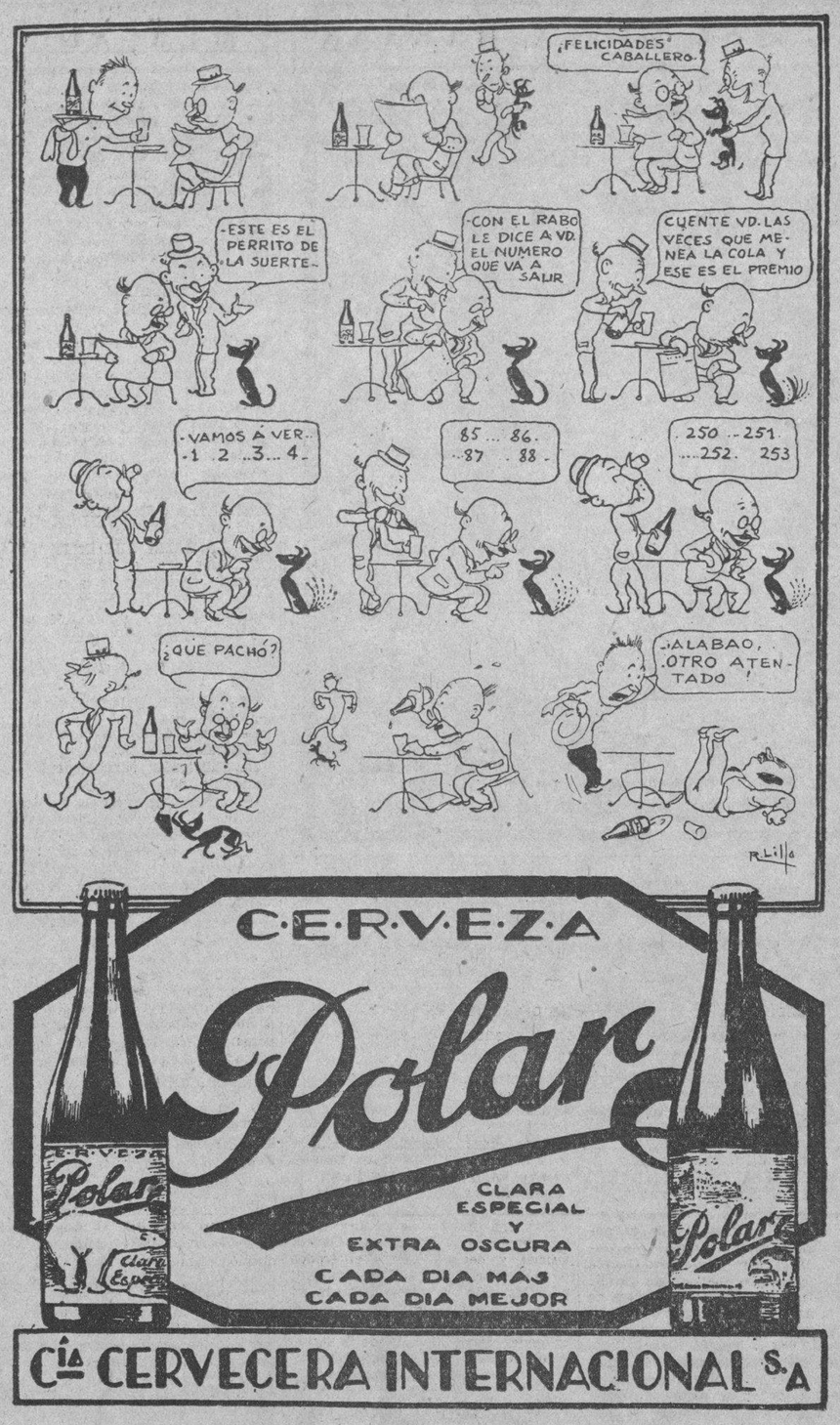

C·E·R·V·E·Z·A

Polar

CLARA ESPECIAL Y EXTRA OSCURA
CADA DIA MAS CADA DIA MEJOR

Cía CERVECERA INTERNACIONAL S.A

GRAN LIQUIDACION

OFRECE

TRIANON

de muchos de sus lindos estilos para Sras. y Niños.

Vea este, lo más cómodo, chick, y de un perfecto ajuste.

En glacé blanco.
En glacé beis oscuro
En glacé negro.

$5.00

Hnos. ALVAREZ. Neptuno y San Nicolás. Teléfono A-7004

DENUNCIAS EN LA JUDICIAL

Cierra el establecimiento para no pagar. Un delito de falsedad

—Santiago Aragón Castaño, vecino de Santa Amalia 66, acusó al boxeador Manuel Canda, de haberle maltratado de obra al solicitar de mismo una explicación, con motivo de que en el día de ayer le había arrojado una pelota que lo alcanzó en el rostro.

—Angel Castelo Rocha, que trabaja en un café que está situado en la plaza del Vapor, fué acusado de un delito de falsedad por Pedro Interián Rizo, vecino de Cristina 18 con motivo de que dicho individuo concurrió a un juicio que se le sigue a Constantino Dopazo, sin tener derecho para ello

—Manuel Martínez Martínez, vecino de Cerro y Colón, fué acusado por Justo García Martínez, vecino de Teniente Rey 59, de haberse puesto de acuerdo con su esposa Amalia Guilar García de Martínez, para no abonarle los sesenta pesos a que había sido condenado, vendiéndole a ella por escritura pública cuanto poseía en su establecimiento.

—Fernando López, dueño de la sombrerería situada en Monte y Estévez, fué acusado por Manuel Fernández López, vecino de San Miguel 302, de haber cerrado el establecimiento y desaparecido, con el propósito de no abonarle la suma de 111 pesos que le adeudaba, por mercancías que le suministró.

—Germán Finkelstein, vecino de Compostela 131, acusó a Salomón Granzzweli, vecino de Martí 15, en Regla, de haber cometido un delito de malversación al disponer de cien pesos de zapatos que por orden judicial, le fueron entregados en depósito.

EL GENUINO JABON GERMICIDA

NEKO

PARKE-DAVIS

De venta en todas las boticas

IDEAL PARA USO DIARIO

Suscríbase al DIARIO DE LA MARINA

†

R. I. P.

El Señor

NICOLAS MERINO MARTIN

Que Falleció en esta Ciudad el día 21 de Junio de 1931. Confortado con los auxilios de la Religión Católica

En la Iglesia de Nuestra Señora del Carmen, Infanta y San Miguel, tendrán efecto solemnes Exequias en su memoria, el Viernes 24. a las 9 y media de la mañana.

Invitan a sus amigos al piadoso acto.

Rosa Mas Vda. de Merino; María y Nicolás Martín Merino; María Mas de Martín; Nicolás, Venancio, José y Jaime Merino Martín; Augusto Francés Merino y Zoila Martín Mas.

M.E.C.D. 2016

RIALTO HOY ESTRENO 3½ - 5½ - 9½

de la soberbia producción FOX interpretada por la renombrada actriz y cantante JEANETTE Mc. DONALD

TODO POR UN HOMBRE

MAÑANA - DIA DE MODA - ESTRENO

de la extraordinaria producción FOX hablada en inglés con títulos en español

WARNER BAXTER
MIRNA LOY
NOAH BEERY

POR UN BESO de esos labios mentirosos, los hombres traicionaban. En sus sonrisas — tragedia! En sus brazos, la amarga fruta de desgracia y ruina!

FLOR EXOTICA --que adormecía con sus labios sensuales

EN EL RENEGADO

Noticiario Liberty

DIARIO DE LA MARINA

Estos lujosos Noticiarios resumen de los acontecimientos locales más salientes, editados en los Laboratorios Liberty, se exhiben hoy en los siguientes lugares:

NOTICIARIO:

50.—Martí. - Habana

52.—Norma. - Habana

53.—Gran Cinema - Habana

COSAS DE CINELANDIA

(Para cualquier asunto relacionado con esta Sección dirijase al Cronista Teatral y Cinematográfico del DIARIO DE LA MARINA.

CONTESTACIONES

FIGURIN Y GENIOSA.—Adolphe Menjou nació en Pittsbugh en el año de 1888. Su estatura mediana. Su pelo: castaño. Sus ojos: pardos. Estado: casado.

Antes de dedicarse al cine fué actor de teatro. Es ingeniero graduado y está casado con Kathryn Carver. Es un refinado actor. Elegante, mundano, frívolo, interpreta maravillosamente los papeles de hombre de mundo, de vuelta ya de todas las sensaciones, hasta la del amor.

Su última película «La Pecadora» es excelente. Con él trabajan Constance Bennett, Rober Montgomery y Anita Page. Es de la Metro.

GRETA DIETRICH. —Contestamos hoy la segunda parte de su carta como le prometimos.

Clara Bow nació en Brooklyn el 29 de Julio de 1905. Mide: 5 pies 2 pulgadas. Pesa: 112 libras. Ojos: pardos. Pelo: rojo. Estado: soltera. En la actualidad ha suspendido la filmación de una película, debido a su estado de salud. Tiene algunas pecas en la cara, pero muy pocas.

Ralph Graves nació en Cleveland el 9 de junio de 1900. Mide 5 pies 10 pulgadas. Ojos: pardos. Pelo castaño. Estado: casado. Es aviador, juega tennis y foot ball. No canta ni baila.

Gilbert Roland nació en México, mide: 5 pies 10 pulgadas. Pesa: 155 libras. Pelo: castaño. Ojos: pardos. Estado: soltero.

Clara Bow y Ralph Graves trabajan para la Paramount, cuya dirección es la siguiente: Paramount Studios, 5451 Marathon St. Hollywood. Cal.

Gilbert Roland trabaja para la Metro y su dirección es: Metro-Goldwyn—Mayer Studios, Culver City, California.

COSACO.—Bernice Claire nació en Oakland, California, el 22 de marzo de 1909.

Ruth Chatterton la protagonista de «El Derecho de Amar» que tanto le gustó, nació en New York, un 24 de diciembre. Mide: 5 pies 2 pulgadas. Pesa: 115 libras. Pelo: negro. Ojos: azules. Estado: casada.

Las otras biogrfías que pide se las daremos en otra ocasión, pues tenemos que buscar datos acerca de los artistas que menciona en su carta.

Muchas gracias por sus «frases».

EL RUBIO. — A continuación y complaciendo a la vez a usted y a su amigo publicamos la biografía de Leyla Hyams. Nació en un feliz día del año 1905. Su estatura: es regular. Sus ojos: verdes Su pelo: rubio. Estado: Casada.

Es una de las artistas más «chics» de la pantalla. Su esposo se llama Phil Berg. Tiene un bello cuerpo y es muy aficionada a los sports, practicándolos todos.

IMPOSTOR. — La biografía de Evelyn Brent es la siguiente: Nació en Tampa, Florida. Estatura: 5 pies 5 pulgadas. Peso: 115 libras. Pelo: castaño. Ojos: pardos. Estado: Casada.

Trabaja para la Columbia cuya dirección es. Columbia Studios, 1438 Gower St. Hollywood. California.

Su última película es «Los pecados de la madonna»» un drama muy emotivo, en el que hay amor, lujo, miseria y virtud. En esta película trabajan con Evelyn Robert Ames.

ENSUEÑOS.—La última película de Charles Farrell se titula «Virgencita» con él trabaja Janet Gaynor.

También ha «filmado» «Delicias y Rendición» todas de la Fox.

Puede escribirle a la dirección que nos indica en su carta.

FLORENCITA.—Dice usted que es «alta», «delgada», «trigueña», «de pelo negro y largo» y de «ojos muy negros y vivos».

DOROTHY MACKAIL En «LA RIVAL DE LAS ESPOSAS»

Nuestra enhorabuena por la perfección humana que en usted quiso y supo realizar la naturaleza. ¿No ha pensado usted en dedicarse al cine en gracia a las gracias, que, segun su propia confesión, le adornan?

En cuanto a sus figuraciones lamentamos tener que darle el disgusto de decirle que somos todo lo contrario, salvo acaso lo de la «amabilidad», que es bien poco.

Y pasemos a sus preguntas: la dirección de Juan Torena es la siguiente: Fox Film Studios, 1401 No. Western Ave. Hollywood. California.

La de Ramón Pereda es First National Studios. Burbank, California. Aún cuando es un artista independiente que cambia de estudios con mucha frecuencia.

Con gusto aceptamos su correspondencia y puede escribir cuantas veces le plazca.

MARTA. — Compartimos su admiración a Lewis Stone, quien como usted dice: «tiene más atractivo para las mujeres que muchos «pepillitos» de la pantalla».

¿Nuestra opinión sobre «El hijo de su padre» la última película de el estrenada en «Faustos»? Ya apareció oportunamente en la seccion «Escenario y Pantalla» de esta misma página.

Su labor en esa película nos pareció tan excelente como de costumbre.

Tenemos entendido que es tambien muy buena su actuación en «La rival de las esposas» que se estrena mañana en el mismo cine y en la que trabaja con Dorothy Mackail.

Puede escribir cuantas veces quiera. La complacemos gustosos.

NIEVES. —Está usted equivocada al afirmar que Ramón Navarro es «asturiano», el excelente actor nació en México.

Trabaja para la Metro—Goldwyn Mayer, cuya dirección es la misma que nos indica en su carta.

FUERTE-ENGORDA OXOIDE

1 copa de 100 c.c. - ½ lb. CARNE FRESCA

Alimenta sin cansar su ESTOMAGO

Sabroso - Aromático

EXIJA LEGITIMO OXOIDE

Varias veces al día

Jugo carne de 97% Extracto concentrado al 25% (a simples)

PREPARADO POR: DROGUERIA "SARRÁ"

LA MAYOR

Sólo una muestra a cada persona mediante la presentación de TRES PERIÓDICOS COMPLETOS en la Droguería Sarrá.

ANUNCIESE EN EL Diario de la Marina

ESCENARIO Y PANTALLA

EL HOMENAJE A LECUONA

Grupo de artistas que tomarán parte en el homenaje a Lecuona

ALGO anticipamos ya del homenaje a Lecuona en nuestra pasada «Conversación del lunes». Está confirmado el motivo que allí apuntábamos. Lecuona marchará en breve para Hollywood, en compañía de Carmen Burguete, de la orquesta de los hermanos Palau y de la pareja de bailes Pinelli-Mario, para empezar los trabajos de «filmación» de la película «El cubano», de la Metro-Goldwyn-Mayer y cuyo principal papel masculino ha sido confiado al famoso cantante Lawrence Tibbett.

Lecuona tiene a su cargo la composición y dirección de la parte musical del «film». Ello nos garantiza la cubanidad auténtica de este aspecto tan importante de la película. En cuanto a los otros aspectos es de esperarse que los técnicos de la Metro se documentarán en buenas fuentes y sabrán respetar nuestra fisonomía, para no incurrir en esas sensibles adulteraciones, que tantas protestas levantan en los países que padecen con ellas.

La elección de Lecuona no tenemos que ponderarla. Su inagotable vena melódica, su gran sentido de la «música teatral» y hasta su larga práctica de escenario, hacen de él el músico más indicado para la responsabilidad, nada leve por cierto, que la Metro ha puesto en sus manos.

Pero vengamos al asunto del homenaje. Acto de simpatía, de admiración y de estímulo que los músicos de Cuba ofrecerán el viernes a las cinco p. m. a Ernesto Lecuona en el teatro «Payret». En esa fiesta se hará entrega al autor de «María La O» de un pergamino suscripto por nuestros compositores.

En cuanto al programa, es muy sugestivo. Lecuona presentará el mismo espectáculo que dará a conocer en Hollywood, con Carmen Burguete—la valiosa intérprete de la canción criolla—con la orquesta Palau y con la pareja Pinelli-Mario. La Orquesta Sinfónica, bajo la dirección del maestro Roig, ofrecerá una segunda audición del poema «Del Manglar», original de Lecuona, estrenado en su concierto del domingo último. Lecuona tocará a dos pianos con María Cervantes y su hermana Ernestina. Habrá un acto de concierto por diversos cantantes, que serán acompañados por una orquesta que dirigirá el maestro Anckermann. Tomarán parte en este número del programa Dosa O-Siel, Ana María Relaño, Miguel de Grandy, etc.

Los organizadores han procurado, pues, que el programa de la fiesta sea digno del homenajeado y del motivo que lo inspira.

Y a fe que lo han conseguido.

LA TEMPORADA POPULAR DE COMEDIA

ORTIN sigue empeñado en batir un «record» de carcajadas en el teatro «Principal de la Comedia». Anoche en «La Tela» hubo sus conatos de alferecía.

Había interés por ver de nuevo el graciosísimo «juguete» de Muñoz Seca. La risa es una compensación ideal en estos instantes de pesimismo e intranquilidad.

Pero ese interés se cifraba además en el deseo de ver a Leopoldo Ortín en esta obra, ya que un cómico de tantos recursos tendría que sacar forzosamente mucho partido a las ingeniosas situaciones urdidas por Muñoz Seca.

Y así fué, en efecto. Durante todo el tiempo en que Ortín permanece en la escena, el público no ceso de reír un solo momento. «La Tela» puede considerarse, con razón, como una de las verdaderas «creaciones cómicas» del aplaudido actor.

La temporada se sigue desenvolviendo a base de obras cómicas y variación constante del cartel.

N. N.

Ortín, el formidable actor cómico del «Principal de la Comedia».

MUSICA Y MUSICOS

Una mañana feliz tuvo el domingo pasado la Orquesta Sinfónica. Inspirado estuvo el maestro Gonzalo Roig en la dirección de su orquesta, correspondiendo los profesores con el mayor entusiasmo traducido en puras sonoridades, a la más leve indicación de su batuta.

«La princesa lejana», de Tschepnine, el «Vals triste», op. 44 de Sibelius, y la «Marcha eslava», op. 31 de Tschaikowsky, cada una en su estilo, obtuvo distinguida interpretación, sobresaliendo tal vez la obra de Sibelius, plena de exquisita melancolía y ritmo sugestivo. Fueron muy aplaudidas por el público muy numeroso que llenaba la sala del Teatro Nacional en esta mañana de gala.

Mañana de gala lo era por efectuarse durante ella como número principal del concierto, el estreno de una obra del admirado compositor cubano Ernesto Lecuona. Lecuona, muy conocido ya fuera de Cuba por sus canciones y danzas de ritmos cubanos, anunciaba con el estreno «Del manglar» (poema para voz, piano y orquesta) un cambio notable, grande, en su estilo de composición. Nos «amenazaba» con el «modernismo». De pronto nos asustamos. Presentíamos la «catástrofe»... Lecuona imitaría las lucubraciones de algunos compositores que pretenden e insisten en alcanzar la fama a fuerza de disonancias, de combinaciones armónicas que dicen nuevas y que en realidad existieron desde siglos atrás. Creímos tener en puerta al Lecuona-Ives, Weiss, Webern, Cowell, e c.... Imposible dejar de oír «Del manglar»... y, ¡oh decepción y a la vez qué descanso espiritual! El «león», por fortuna, no resultó tan fiero como le pintaban. O quizá si nosotros fuimos los que le creímos tan fiero, puesto que en seguida nos representamos «in mente» a Lecuona de brazo ya con los de la avanzada ultramoderna...

Deo gratias, pese al uso ligero de segundas y novenas «Del manglar» es una obra grata en todas sus partes.

Llámasele «poema». Nosotros denominaríamos la composición así: «Cinco miniaturas para voz, piano y orquesta».

Las dos primeras partes están dedicadas a un «Canto a la mulata» y a «El negro curro»; la primera es la única en que los procedimientos llamados «modernos» sobresalían. La voz es tratada algo duramente, con exigencias que no porque nuestro compositor las use y las encontremos en muchas obras para canto de conocidos compositores, quiera ello significar que deba ser tratado inconsideradamente un órgano delicado como las cuerdas vocales.

«El negro curro» es una bonita melodía que como la anterior, cantó Carmita Burguete con verdadero acierto, voz potente y notable entonación, pese a la dificultad de la partitura. Su interpretación del «Ae!.. Ae!...» resultó sumamente atractiva. En esta parte, que mereció justamente el bis, la orquestación tal vez resulta demasiado brillante, ahogando la voz; por otra parte está admirablemente bien hecha.

«La conga de media noche» ya era conocida de nuestro público. Lecuona la ejecutó al piano, solo, con la técnica admirable y gusto exquisito con que sólo él puede interpretar sus excelentes danzas. Igual triunfo conquistó con «Fiesta de Reyes» (Danza de los Ñáñigos) ésta, acompañada por la orquesta. Tuvo que repetirla. Se le ovacionó. Su esfuerzo artístico merecía esa demostración de aprecio.

Los aplausos también se extendieron a la actuación de Carmita Burguete y a la de los músicos de la orquesta, no siendo menos los que alcanzaron al maestro Gonzalo Roig que con fervor y entusiasmo hizo la instrumentación de la obra de Lecuona; labor meritísima la realizada por el estimado maestro. Hace alarde en ella de buen gusto y de serios conocimientos técnicos que le han valido las felicitaciones sinceras de cuantos le conocen y admiran. Nosotros no le escatimamos, por cierto, nuestro aplauso, también muy sincero.

Gustavo Sánchez Galarraga, el bardo cubano, disertó previamente sobre «Del manglar» evocando La Habana de antaño y sus costumbres aristocráticas para saltar luego a los arrabales, al manglar, así llamado, donde habitaba el pueblo bajo, de sórdidas costumbres.

Este memorable concierto terminó con la interpretación de la «Rapsodia en Azul», de George Gershwin, con Lecuona al piano, ejecutada con admirable penetración musical.

Ha sido un triunfo más de Lecuona como compositor y pianista y también de la Orquesta Sinfónica y del maestro Roig, que con tanto interés coadyuvó al mayor éxito de la obra.

N. B.

PROTESTAN EN CIFUENTES DE UNA CESANTIA DICTADA

CIFUENTES, julio 21.—DIARIO, Habana.

Ha causado verdadero disgusto en todo este término la cesantía del señor Leopoldo Alemán Machado, inspector provincial del censo, por tratarse de una personalidad competentísima y honrada, que responde fielmente a los deseos del pueblo para realizar esta obra, con la pureza que requiere.

Hoy, en la residencia de Mario González Cuesta, secretario de la Juventud Liberal de Cifuentes, reuniéronse distintos elementos para protestar y rogar al honorable Presidente de la República sea repuesto el señor Alemán Machado, que goza de simpatías y confianza en el pueblo.

Arechaga, corresponsal.

E S C E N A

PRINCIPAL: A-6737. «Esta Noche me Emborracho».

Vuelve hoy al cartel del «Principal» la graciosa obra «Esta noche me emborracho», creación insuperable de Leopoldo Ortín, Sevilla y Carreño ha puesto en esta obra sainete graciosísimo, todo su espíritu de escritor festivo atinado. Luneta 80 centavos; butaca 50 centavos. Mañana vuelve a escena «La Tela», el estupendo juguete cómico de Muñoz Seca. El viernes «Los Marqueses de Matute», otra gran obra de Ortín.

LA FUNCION DEL AÑO SERA EN PAYRET EL LUNES 27. LA MAYOR CAPACIDAD DE ESTE TEATRO HA HECHO QUE LOS ORGANIZADORES DEL MAGNO ESPECTACULO SE DECIDAN A CELEBRARLO EN «PAYRET». ACEBAL, OTERO, JULIO RICHARD CARMITA ORTIZ, ANTONIA HERRERO, GRANADA, PARODI, LOS ARTISTAS MAS NOTABLES DESFILARAN ESA NOCHE POR LA ESCENA.

La Función del Año, que se anunciaba para el viernes 24 en el «Principal de la Comedia» se celebrará en el Teatro Payret, el lunes 27, debido a que, la demanda de localidades es tan crecida, que sus organizadores, para poder ofrecer a todos los que quieran asistir al magno acontecimiento facilidades y comodidad, decidieron celebrar dicha función en un teatro de mayor capacidad que el Principal de la Comedia, teatro este elegante, cómodo y al que acude la mejor sociedad de la Habana; pero que no cuenta con la capacidad de Payret, el coliseo Rojo de la Habana, el teatro que siempre eligen todos para celebrar acontecimientos teatrales de importancia.

La Función del Año va a ser la fiesta teatral más importante que se ha visto de mucho tiempo a la fecha; no solo por el éxito de taquilla, que está descontado, sino que también porque, artísticamente, el programa combinado es algo portentoso. Para todos los gustos y para todos los bolsillos. Porque aunque es verdad que la luneta cuesta un peso, la butaca tiene el precio de 60 centavos, la tertulia 20 centavos y el paraíso 10 centavos. Los palcos solo cuestan seis pesos, y ya es sabido que el precio de los palcos en Payret siempre ha sido de $8.00, cuando la luneta ha costado un peso.

Damos a continuación el programa, por el que podrá juzgar el lector qué clase de fiesta teatral se celebrará en Payret el lunes 27 del actual.

Primera Parte: La zarzuela del maestro Luna «El Asombro de Damasco».

Segunda Parte: Presentación de la pareja Ortíz- Richard. Número por el duetto Mimí-Colina, tangos por Esther Parodi; dueto por Peirano-Parodi; canciones y tangos por Antonia Herrero; monólogo por Fernando Granado etc.

Tercera Parte: Estreno del apropósito de Sánchez Arcilla, interpretado por Sergio Acebal y Adolfo Otero, titulado «Dos Desocupados».

NACIONAL. A 3730. Exito del Espectáculo. 20 cts.

Continúa desenvolviéndose con gran éxito la temporada del Teatro Nacional. Los sainetes, las variedades y las magníficas películas sincronizadas forman un espectáculo formidable, espectáculo de familias, ameno y culto al par que divertido. Hoy va a escena el sainete «Fotingos a Ten Cents», y hay números de variedades por Juanita Zozaya, Grecia Dorado, Hermanas Muñoz, Alberto Garrido, Luis Avila y demás artistas. En la pantalla se exhibe «La Coqueta» de Mary Pickford.

Mañana debut del conjunto artístico Peirano Parodi, argentinos, con su espectáculo de bailes, canciones, skechs y bailes.

PAYRET. A 7157. Triunfan Ortiz-Richard.

Triunfan en este teatro los populares artistas Carmita Ortiz y Julio Richard, y el también renombrado Trío Matamoros, que ayer debutó obteniendo gran éxito. El espectáculo de Payret es magnífico, por la calidad de sus programas y la variedad y amenidad que se imprime a los mismos. Mimí-Colina, el duetto de la simpatía, obtiene muchos éxitos también. Hoy se exhibirá la película «El Deseo de la Carne».

Los precios siguen a 20 centavos luneta. Mañana debut del duetto argentino Spaventa-Morales.

ACTUALIDADES. A 5894. «DRACULA». En español.

Se exhiben hoy comedia, revista, variedad, «Drácula» en español de Carlos Villarías, y Pim Pam Pum, sincronizada. Por el día 10 y 5 cts., por la noche 20 y 10 centavos.

Mañana «Condenado a la Isla del Diablo» por Ronald Colman, y «Amarga Realidad» de Vilma Banky. El día 31 debut de la Compañía de Rafael Arango, a 20 centavos luneta y 10 tertulia.

ALHAMBRA. Despedida de la Oriental.

Hoy se despide de este popular teatro la simpática artista La Oriental, cuyos merecimientos artísticos y sin par hermosura extrañarán a partir de hoy, los asiduos a «Alhambra». La primera tanda se cubrirá con «Qué Nochecita», la segunda con «Buche Pluma y Na Ma» y la tercera con «Caras Alegres».

El viernes estreno de «Mercado de Placeres» de Villoch. Y el sábado «Kaleidoscopio Humano», algo sensacional.

MARTI. M 4078. «THE HAVANA SCANDALS»

La Compañía de Variedades The Havana Scandals que con tanto éxito viene actuando en este teatro, ofrece para hoy un monumental programa, en turnos de 5.30 y 10 p. m. Ese programa lo integran números por Tina Sotileza, la fina coupletista y bailarina, Luva Andrina, The Golden Girls, etc. El espectáculo es atrayente en grado sumo y muy barato. 20 centavos luneta; 10 tertulia. Se exhibe en turnos en que no hay variedad la gran film «Mandrágora» comedia y revista.

P A N T A L L A

CAMPOAMOR. A 7054. Sigue triunfando Greta Garbo.

Sigue llenando el Campoamor, «Inspiración», la magnífica producción de la Metro, con Greta Garbo y Robert Montgomery. «Inspiración», que hoy se repite en todos los turnos, es probablemente una de las mejores películas que se han presentado de la divina Greta, la actriz única, la que no admite comparaciones.

El lunes «La Pecadora», que es la versión parlante de la obra teatral que David Belasco hizo famosa, porque ella marcaba una nueva orientación a la moral del matrimonio. A pesar de su argumento atrevido, la empresa garantiza que «La Pecadora» no alarmará a nadie, sino al contrario, deleitará a todos grandemente. Constance Bennett, Adolphe Menjou, Robert Montgomery y Anita Page, son los principales artistas de «La Pecadora».

Pronto «El León y la Oveja», película de misterio, emocionantísima con Walter Bryon, Carmel Myers y Raymond Hatton, «La Tía de Carlos», la graciosísima comedia y «La Mujer» y el gran drama con María Ladrón de Guevara.

RIALTO. M 1831. «Todo por un hombre». «Gran Jornada»

Hoy desfilarán por la pantalla de este céntrico coliseo dos valiosas películas: «Todo por un hombre», opereta de Jeanette Mac Donald y Reginald Denny, y la film hablada toda en español «La Gran Jornada» de George Lewis.

Mañana sensacional estreno: «El Renegado», por Warner Baxter. La mejor película que ha llegado a Cuba.

RIVIERA. F 2040. «MALA HERMANA»

En las tandas de 5.15, 8.15 y 9.45 se estrena la gran película de Conrad Nagel «Mala Hermana». Además una variedad y una revista.

Mañana jueves a las 5.15 «Camino del Paraíso» por Loretta Young. Y en tanda corrida a las 8.15 la misma película y «El Hijo de Su Padre» por Lewis Stone. El viernes, sábado y domingo «El Presidio» en español de José Crespo.

TRIANON. F 2403. «RESURRECCION».

En las secciones de 5.15, 8.15, y 9.45 se estrena la extraordinaria producción de Lupe Velez «Resurrección», en español basada en la novela de Tolstoi. Se completa el programa con revista Fox y una variedad en español.

Mañana en matinée «Resurrección» y «El Rey del Jazz». Sábado y domingo «El Pecado se Divierte».

REGINA. M 1407. «La Divorciada». «Armas Prohibidas»

Se exhiben hoy comedia, revista, variedad, «La Divorciada» de Norma Shearer, sincronizada, y «Armas Prohibidas» por Kay Johnson. Precios 10 centavos damas y niños antes de las cuatro; 20 todos después. Tertulia 10 y niños 10 centavos a cualquier hora.

Mañana «Claros de Luna» de Lawrence Tibbert, y el viernes «El Presidio».

NEPTUNO. M 2785. «EL NEUROTICO». «Condenado».

Hoy se exhiben de 2 a 7 p. m. comedia, revista, «El Neurótico» de Eddie Cantor, sincronizada y «Condenado a la Isla del Diablo» por Ronald Colman. 20 centavos solamente. Por la noche a las 8 p. m. «Condenado a la Isla del Diablo». Y a las 9.30 «El Neurótico». 20 cts. antes de 8.30; 30 centavos después.

VERDUN. A 9206. «Resurrección»

Hoy se exhiben comedia, revista, variedad, «Resurrección» de Lupe Velez, en español, y «Cuando una Princesa Ama» de Charles Farrell, y «Don Juan Diplomático» por Celia Montalván. 10 centavos damas y niños a cualquier hora; 10 centavos caballeros por el día, 20 por la noche.

Mañana «Reina Arriba» y «Ay, que me caigo».

MODERNO. A 9206. «Carne de Cabaret». «Código Penal»

En tandas de 5.30 y 8.30 «Carne de Cabaret» por Lupita Tovar, y «El Código Penal» por Larry Norton, ambas habladas en español. 10 centavos niños; 20 mayores.

Mañana «El Pecado se Divierte». Viernes y sábado «Su Noche de Bodas» de Imperio Argentina, hablada en español.

IMPERIO. A 5440. «Angeles Infernales»

Se exhiben hoy comedia, revista, variedad «Angeles Infernales» de Ben Lyon, sincronizada y «Dos Amantes» de Ronald Colman. Además comedia y revista. Precios: 10 centavos todo el mundo a cualquier hora.

Mañana «El Ultimo Adiós», «Hermanos» y «Tragedia y Heroísmo».

LARA. A 1542. «EL TENORIO DE HAREM»

Hoy se exhiben comedia, revista, «El Tenorio del Harem», hablada en español por Lupita Tovar, «El Pequeño Accidente» por Douglas Fairbanks Jr., y variedad. Precios 10 centavos luneta en matinée; por la noche 10 centavos damas y niños, 20 caballeros.

Mañana «La Mercenaria». El sábado «En pos de la Gloria».

FAUSTO HOY 5½ 7½ 9½

UNIVERSAL PICTURES presenta

UN DESLIZ

"MANY A SLIP" con JOAN BENNETT, LEW AYRES

Antes de las 6 40¢ después 50¢

JUEVES LA RIVAL DE LAS ESPOSAS

UN MARINERO EBRIO SE ARROJO DE UN BALCON

El vigilante de la Segunda Estación de Policía número 236 condujo al primer centro de socorro al individuo de nacionalidad noruega Julián Orlaf, de 20 años, cuyas demás generales se ignoran, por negarse a darlas, y que se hallaba en estado de embriaguez, por haberse arrojado a la calle desde los altos de la casa Acosta 64.

Fué asistido por el doctor Bueno de contusiones en la cara y cabeza y fractura del radio derecho.

En la referida casa reside el señor Eladio López García, jefe de inspectores de la Aduana, y mientras dormía se metió en la casa Olaf que, en completo estado de embriaguez, se metía en todos los portales, y dirigiéndose al balcón, se arrojó a la calle.

El herido no quiso declarar, debido a su estado.

LESIONADO AL SUBIR A UN OMNIBUS

Roberto Watson, de la Habana, de 28 años, de Arroyo Apolo, se causó lesiones en la cara y cuerpo al subir al ómnibus número 6 de «La Especial», en Sol y Aguacate, el día 17 de junio último.

Del hecho conoció el correccional de la Sección Segunda, pero como las heridas tardaron en sanar más de treinta días, se dió cuenta del hecho al Juzgado de Instrucción.

INSTRUIDOS DE CARGOS LOS 2 ESTUDIANTES DETENIDOS

Ayer fueron presentados al Juzgado de Instrucción de la Seccion Segunda, por dos escoltas de la Cárcel, los estudiantes Raúl Cabrera Ortega, de la Escuela de Comercio, tesorero del Directorio de estudiantes de dicha Escuela, y Alfredo Pérez González, estudiante de tercer año, del Instituto y secretario del Directorio Estudiantil de dicha institución. Estos dos estudiantes fueron detenidos por el Inspector de la Judicial señor Auyaumat y los subinspectores señores Gayoso y Padrón, ocupándoles un revólver, proclamas y documentos.

Instruidos de cargos por el juez doctor Andrés Domingo y Morales del Castillo, y el secretario judicial señor Tamayo, negaron la acusación de conspiración que se les hizo y fueron remitidos al Vivac por todo el tiempo que marca la ley.

SOLICITO PERMISO EN UNA CASA AJENA Y SE SUICIDO

A las cuatro de la tarde de ayer, una señora de la raza de color, solicitó que le permitieran ver una habitación desalquilada de la casa San José esquina a campanario. Una vez allí se roció el cuerpo con alcohol, prendiéndose fuego.

Conducida al segundo centro de socorro primero y después al Hospital Calixto García, declaró nombrarse Amalia Alonso, de 28 años de edad y sin domicilio. No pudo declarar por su estado de gravedad. Presenta quemaduras de carácter grave en todo el cuerpo.

DANDERINA

Para tener una cabellera limpia, brillante y sedeña, hay algo muy simple:

Danderina, que es una loción tónica que presta lozanía al cabello; impide su caída, extirpa la caspa y da vida a las raíces capilares.

¡Para hombres y mujeres de buen gusto!

ENCANTO

1½ A 3½ - 30¢ 3½ A 7½ - 40¢ 7½ A 10 - 60¢ NIÑOS 20¢

HOY HASTA EL DOMINGO

La bella opereta comparable con "El Desfile del Amor" y "Monte Carlo"

Vea en la Pantalla los NOVIOS de la boda del Lunes

"Su Noche De Bodas" CON IMPERIO ARGENTINA

PEPE ROMEU MIGUEL LIGERO

Una alegre comedia Paramount toda en español

Revista Sonora PARAMOUNT y la Variedad VITAPHONE La Vida de MENDELSSOHN

LUNES 27 Paramount presenta SIGUEME CORAZON

Hablado y en colores, con CHARLES ROGERS y NANCY CARROLL

HOY HOY CAMPOAMOR

Empresa ERNESTO P. SMITH

DE 1½ A 11 P.M.

La magnífica cinta de la METRO GOLDWYN MAYER

Greta GARBO INSPIRACION

CON ROBERT MONTGOMERY LEWIS STONE MARJORIE RAMBEAU

CARTEL DEL DIA

(TEATROS)

NACIONAL (Prado y San José) Cine y variedad: El entremés cómico «Fotingos a Ten Cents» por Hermanas Muñoz, Juanita Zozaya, Grecia Dorado, Garrido, Avila etc. Actos de variedades, comedias y Crepúsculos de New York.

PRINCIPAL DE LA COMEDIA. (Animas 2) Temporada popular de verano: A las 9 y cuarto «Esta noche me emborracho», por Leopoldo Ortín y Aurora Campuzano.

PAYRET (Prado y San José) Cine y variedad. Números por Carmita Ortiz, Julio Richard, el Ibérico, Luisita de Córdova, etc., comedias y películas.

ALHAMBRA: Primera tanda «Que nochecita», 2a. «Buche Pluma y Ná Má». 3a. «Caras Alegres».

CAMPOAMOR (Industria y San José) A todas horas: Revista, comedia e «Inspiración» por Greta Garbo.

ENCANTO (Neptuno 19) A todas horas: Su noche de bodas, en español por Imperio Argentina.

FAUSTO (Prado y Colón) A todas horas: Un desliz por Lew Ayres.

RIALTO (Neptuno y Prado) A todas horas: Todo por un hombre, por Jeannete Mac Donald.

PRADO (Prado 70) A todas horas: «El sol de media noche» por Laura la Plantte.

REGINA (Galiano y Neptuno) Armas prohibidas y «La divorciada».

NEPTUNO (Neptuno 103) Condenado a la isla del diablo y El neurótico.

RIVIERA (23 y G. Vedado) Tandas elegantes: Mala hermana, por Conrad Nagel.

TRIANON (Línea 82, Vedado) Tandas elegantes: «Resurrección» por Lupe Velez.

INGLATERRA (San Rafael e Industria) El presidio por José Crespo.

WILSON (San Rafael y Belascoain) Claro de Luna por Lawrence Tibett.

LARA (Prado y Virtudes) «Tenorio de Harem», «Pequeño Accidente».

IMPERIO (Consulado 116) Dos amantes y Angeles infernales.

VERDUN (Consulado 120) «Resurrección», «Don Juan Diplomático».

ACTUALIDADES (Monserrate y Neptuno) Pin Pan Pum y Drácula.

MODERNO (Esquina de Toyo) El código penal y Carne de cabaret.

UNIVERSAL (Egido y Monte) Canción del amor y Angeles infernales.

MARTI. Tarde y noche «Mandrágora» y variedades por The Scandals Havana.

CINE MAXIM. Tarde y noche. Sombras de la Ley, por William Powell.

UNIVERSAL. «Angeles Infernales»

Los concurrentes a este popularísimo cinema no decrecen en su entusiasmo por asistir a las funciones que se celebran. Hoy se exhiben comedia, revista, la gran película «Canción de Amor» de Lupe Velez, «La Novia Rifada» por Jeanette Mc Donald y «Angeles Infernales» por Ben Lyon. Luneta 10 centavos en matinée y por la noche.

Mañana «El Angel de la Calle», «El Impostor», etc.

MAXIM. U 5666. Sombras de la Ley.

William Powell el excelente actor de la pantalla hace en esta obra una caracterización perfecta. Su nombre al frente del conjunto de artistas que toman parte en esta producción es la mejor garantía de «calidad». Completan el programa «Raza de bronce» una revista de actualidad mundial y los cartones animados tan atractivos siempre.

M.E.C.D. 2016

SANA --- FRESCA --- COMODA
ROPA INTERIOR
Para Niños y Jovencitos

De las Marcas más solicitadas por su buen resultado.

O Confeccionada en nuestros propios Talleres y Garantizadas.

PRECIOS MUY REDUCIDOS

TELAS MUY DURADERAS

PELELES
Para niños de (2) a 12 años, desde 40 cts.

Juegos de 2 Piezas
Para niños de 6 a 15 años, desde 50 cts.

EN ROPA INTERIOR Y ARTICULOS DE BAÑO TENEMOS SURTIDO COMPLETO: ¡CUANTO SE DESEE:

LAS GALERIAS
O'REILLY Y COMPOSTELA

CONSEJOS MEDICOS

Por el Dr. PEREZ BOUDET

X-INTERNO del Hospital de Emergencias. Médico del Departamento Forense de la Ciudad de la Habana; Especialista de las afecciones del Aparato Digestivo, GABINETE Prado 33, altos. Teléfono A-7490. (Diríjase la correspondencia al DIARIO DE LA MARINA. Prado 103. Dirección).

S. L. (Oriente).

Ya le dije, amigo mío, yle di las mayores esperanzas de curación con el único medio quep ara ello tiene. Créame sinceramente que depende solamente de usted; no lo atribuya como lo hace usted a sufrir alguna alteración orgánica, no, muy al contrario. Usted se encuentra en las mejores condiciones, solo que es muy cerebral y estor calmente [illegible] re a la serie de enfermedades que solo existen en su mente. Solo hay unp roducto que puede venirle bien: me refiero al Opophosphine (masculino) en combinación con su mayor fuerza de voluntad. Pruebe una vez más que soy de opinión que el hombre que quiere conseguir una cosa, en los demás tengan, es muy dueño de perseverar y lograrlo.

JAKIN. (Bolondrón):

Esos dolores creo atribuirlos a la misma enfermedad que se encuentra padando; que precisamente se encuentra en su estado más agudo. Le aconsejo solo tres medicamentos que espero actúan en su organismo con gran eficacia. Ellos son las ámpulas intravenosas de Tripaflavina, pero empezando por un centímetro cúbico y continuar en dosis progresivas, luego tomar tres píldoras al día de Uro-Besol y tres cucharaditas de Hexofán disueltas en agua. Recuerde que del se de evitar el uso de los picantes y alcoholes.

MARIANELA (Güines):

Precisamente nos encontramos en la poca en que más atacan las enfermedades de la piel y le rocomiendo que le dé los baños de mar a su hijito que padece esa afección a pesar que le digan que el agua salada es eficaz para combatirla. No, no lo haga. Puede aplicarle la pomada Excemicida Sentouré dos veces al día cubriéndole con un apósito dicha región. No tiene que agradecerme nada, saben ustedes que siempre estoy dispuesto a complacerlo, siempre que de mi demanden algún favor.

CHEVALIER (Camagüey):

No, amigo; no es enfermedad peligrosa; pero sí de un tratamiento largo y de efectos lentos en su curación. Debe de seguir un tratamiento consistente en la aplicación de las ámpulas de Tonofosfán y Optarsón combinadas ambas en la misma jeringuilla y ponerse varias cajas de ellas, además dos o tres cucharaditas de Vigotonal al día. Después de un mes vuélvame a escribir diciéndome su estado.

Sombreros

UNA PRECIOSA COLECCION DE MODELOS MUY ORIGINALES, QUE OFRECEMOS DURANTE ESTA SEMANA A PRECIOS NUNCA VISTOS

Visite nuestro Departamento y se convencerá.

"BAZAR INGLES"
GALIANO Y SAN MIGUEL

GOTOSOS Y REUMÁTICOS
En menos de 24 horas, podeis calmar vuestros dolores con el
ESPECÍFICO BÉJEAN
El remédio más ACTIVO prescrito por las autoridades médicas contra
la GOTA, la CIÁTICA los REUMATISMOS
Agudos o Crónicos
y todos los dolores de origen artrítico.
Un solo frasco bastará para convenceros de la rapidez de su acción.
Distribuidores:
Dr SARRA Dr JOHNSON. TAQUECHEL.
Por mayor:
Laboratorios del Doctor BÉJEAN
12 E. 33 St. NEW-YORK. E.U.A.

STUDIO WARNER
3 RETRATOS de 8 x 10. Presentando este anuncio y $5.00
Oferta de Propaganda
Tiempo limitado
O'Reilly 75 (altos)

HABANERAS

Viene de la página CINCO

ELENITA PINTO

PRIMERA COMUNION

Muy graciosa, muy bonita.
Una encantadora niña.
No es otra que Elenita Pintó y Llanusa, hija adorada del señor Jose Pinto, Apoderado General de la Casa Sarrá.
Aparece aquí vestida con el traje que llevó a su primera comunión.
Estaba preciosa.
Inspiradora!...

LOS ULTIMOS DUELOS

Duelos tras duelos.
Se suceden por días.
En su residencia de la Víbora, rodeada del amor y los cuidados de los suyos, ha dejado de existir la respetable y virtuosa señora Caridad Castillo viuda de Comesañas.
Se verificó ayer su entierro con un acompañamiento numerosísimo de familiares y amigos.
Entre las muchas ofrendas florales llegadas a la cámara mortuoria se destacaba por su belleza este grupo magnífico procedente de El Clavel, el gran jardín de los hermanos Armand, en Marianao.
Una corona estilo **Renacimiento**, de Chela y Armando.
Una corona estilo **Gloria**, de Ofelia y Manolo.
Una corona estilo **Iris**, de Pancho y Margot.
Una corona estilo **Aurora**, de Hilda y Dora.
Una corona estilo **Estrella**, de Baby, Teté y Emma.
Y una corona estilo **Amistad**, de Miró y familia.
Reciban los familiares de la bondadosa dama desaparecida mi pésame más sentido.
¡Paz a sus restos!

EN LA QUINTA DE DEPENDIENTES

Operación feliz.
De la apendicitis.
Acaba de sufrirla en la gran casa de salud de la Asociación de Dependientes el conocido joven Tatín Menéndez Carballo.
Practicada fué con exquisita maestría por el eminente doctor Pagés.
Su estado es satisfactorio.
Muy tranquilo.
En el Pabellón Avelino González, rodeado de las mayores atenciones, se encuentra el joven Menéndez Carballo.
Mis votos aquí.
Por su restablecimiento.

DIAS

En la festividad de hoy.
Santa María Magdalena.
Celebra su santo, y yo me complazco en enviarle mi saludo, la bella señora Olga Bosque de Sterling.
Hasta su residencia de la calle 19, esquina a K, en el Vedado, llegarán numerosos y expresivos mensajes de felicitación.
Se verá muy festejada.
Como se lo merece.

Enrique FONTANILLS

EL RADIO VA DESPLAZANDO EL USO DEL FONOGRAFO EN CUBA

En 1930 se importó de los Estados Unidos fonógrafos por valor de $72.255 contra $239.137 en 1929, según datos

Con la entrada del Radio en los hogares ha ido lentamente desapareciendo el uso del fonógrafo y próximamente habrá de desecharse por completo este aparato que ha caído en desuso no tan solo porque lo ha desplazado totalmente el Radio, sino porque las clases pobres se ven imposibilitadas de adquirirlos mientras dure la actual crisis, que lleva trazas de instalarse por largo tiempo entre nosotros.

El valor de nuestras importaciones de fonógrafos americanos en los últimos cuatro años ha ido declinando, a saber:

1927	$437,503
1928	421,022
1929	239,137
1930	72,255

El mayor descenso, sin embargo, se advierte en el presente año, que es cuando más se ha acentuado la crisis general del país.

El valor de las importaciones de fonógrafos de Estados Unidos en los primeros cinco meses de 1931 y años anteriores ha sido:

1927	$221,205
1928	220,760
1929	111,691
1930	51,890
1931	1,274

Es decir, que al terminarse este año se habrán importado unos 3,000 pesos en total, cantidad risible, con lo cual se omitirá probablemente mencionar este artículo en las estadísticas de exportación que se vienen publicando en Washington y de las cuales provienen estos datos.

(Estadísticas de «Cuba Importadora e Industrial».)

DE NUEVA PAZ

Ha sido pedida la encantadora señorita Zenaida Asunsolo, para el distinguido joven Alberto de la Torre.

La petición fué hecha por el novio, ante el hermano de ella, el competente Administrador de Correos, Manolo Asunsolo, en Nueva Paz.

Una pareja simpática.
Felicidades.

LA SEGUNDA BEBITA

De un querido matrimonio.
De Tata Pérez y su bellísima y joven señora Teresa Pérez, que llegó al mundo en una de las mañanas del pasado junio.
Con su linda hermanita Norma forman una parejita encantadora.
Dichas y alegrías.

DR. MARIO TORRES

Ha sido nombrado Juez suplente este estimado amigo.
Lo esperaba así la sociedad Neopacina, en la que disfruta Mario de las mayores simpatías y los más bien ganados afectos.
Mi enhorabuena.

UN SALUDO

Para la distinguida señora Matilde Resilla de Rodríguez, que se propone pasar una semana entre nosotros.
Vinculada por lazos de parentezco con familias muy distinguidas se ve halagadísima, la respetable señora Caridad Martínez viuda de Febles, que pasa unos días entre nuestra sociedad.
Grata estancia.

PRIMOGENITA

De placemes un feliz matrimonio.
No otro que el caballeroso joven Tomás Zubiaur y su graciosa señora Dora González.
Ven todas sus dichas y alegrías con la monísima niña que sonríe en el venturoso hogar.

ENRIQUE ALONSO

Puiero felicitar a este simpático amiguito.
Por haber sido favorecido en el concurso del jabón «Candado». Desde ayer fué para Varadero donde pasará unos alegres días y bien ganadas vacaciones; pues en los exámenes en el colegio sacó todas las asignaturas con Sobresaliente.
Al estudioso niño deseo éxito.

ESTUDANTES

Después de sufrir fuertes exámenes en la Escuela Industrial, han regresado a sus ogares, llenos de gozo por las altas notas obtenidas, los inteligentes jovencitos Armandito Pérez, Israel Figueroa, Rolando Larrea, Sergio Portela y Eugenio Maderal.
Bienvenida.

MIRIAM HERNANDEZ PEREZ

Ha tenido fatal desenlace la grave dolencia que venía padeciendo esta lindísima niñita.
Ni los auxilios de la ciencia, ni los cuidados y desve los de sus padres fueron suficientes.
Muchas flores cayeron sobre su tumba, donde florece la siempreviva del recuerdo de sus padres que pasan por el dolor inmenso de su desaparición.
Un angel encantador que son muchos a llorar.

CUMPLEAñOS

Horas placenteras.
De júbilo, de alegría.
Fueron para la preciosa niña Aracely Cantillo, adoración de un venturoso ogar, donde sonríen todas las satisfacciones.
Cumplió seis años.
Los celebró con una piñata, recibió muchos dulces y juguetes la blonda muñequita.

EDMY.

Antes y después de tomar las saludables
PILDORAS ORIENTALES

Aún la mujer flaca engruesa y promueve el bello desarrollo de su busto si toma las PILDORAS ORIENTALES. Hermosean y embellecen, hacen atractivos a las damas.
PIDALAS EN BOTICAS. Folleto descriptivo Dep. P Orientales. Apartado 1244.

DE TAGUASCO

Labor del Sindicato Agrícola Tabacalero. Escogidas. Duelo.

SINDICATO AGRICOLA TABACALERO

Acertadamente sigue su marcha esta nueva institución ya organizada del todo, desplegando gran actividad el Consejo de Administración designado.

Muchos asociados vegueros están pagando su cuota que les pertenece del 1 por ciento de su venta bruta, y otros muchos que han vendido y no lo han hecho por no haber liquidado todavía sus cosechas, pero el Sindicato tiene la seguridad de recaudar muchos fondos de acuerdo con la gran crisis, teniendo abrigada la esperanza que las ventas en tercios será de mayor cuantía que no la de las ventas en matules. Este Sindicato dado los pocos días de su fundación y entrar en funciones en estos días no ha podido llevar un control del todo satisfactorio en las ventas en matules por encontrarse entre una de las principales causas la de Firmas que refaccionan y controlan fincas y haber de antemano muchas negociaciones que de antemano las cosechas las tenían gravadas y si se quieren decir vendidas antes de cosecharse, pero no así sucederá en los vegueros que escogen sus tabacos que un 90 por ciento están fuera de la mayoría hasta ahora de los que han vendido en matules. El Consejo de Administración tiene en cartera para su estudio los preparados para la buena organización de la próxima cosecha en cuanto a los alquileres de bueyes a bajo costo para las labores de la tierra, postura de tabaco y la rebaja de rentas, así como también el sistema de negocios en cuanto a aparceros con los dueños de tierra o sub-arrendatarios.

NUEVO VASTAGO

Los estimados amigos esposos Victoria Leal de Martín y Gregorio Martín Felipe ven alegrado su hogar con la llegada de una monísima niña fruto segundo de su venturosa unión.

PESAME

Ha dejado de existir repentinamente el respetable señor Don Rafael Sosa, ejemplar modelo de padre de una familia muy querida de este pueblo falleció a consecuencia de padecimiento del corazón. Imponente resultó su entierro, concurriendo más de 400 personas al acto, despidió el duelo el doctor en Leyes Antonio de Santa Marina de Zaza del Medio.

Descanse en paz el Dr. Rafael y reciban sus familiares todos especialmente sus hijos y su hermano mi amigo señor D. Juan Sosa e hijo mi condolencia más sentida.

ESCOGIDAS

Continúan su marcha de escogida en este pueblo las escogidas de los señores Menéndez y Co. Tomás Rodríguez y Co. y José María Castro. Esta última se pensaba hiciera un corto número de tercios y según informes exactos hará más de 1000 tercios; varias casas exportadoras han celebrado muchísimo la misma dada la selección de la hoja en sus clases por llevarla muy limpia y no aprovechada y tener una magnífica mano de obra y beneficio.

Faustino Peña.
Corresponsal.

De Manicaragua

Restablecido. Operación a un joven. Regreso. Enferma

JUAN GARCIA RIVAS

Después de haber preocupado con su enfermedad a su honroso hogar y buenas amistades, se encuentra ya completamente resablecido, el rico propietario, comerciante y buen amigo Juan García Rivas.

REGRESO

Con gran satisfacción hemos visto el regreso a este pueblo donde tanto se le quiere, del procurador Manuel López del Río, quien de una manera competentísima tiene a su cargo en esta localidad el Bufete del Dr. Pedro Pérez Ruiz, de Sta. Clara.

FERNANDO COUCEYRO AGUILA

Tras breve estancia en Cienfuegos se halla entre los suyos el mencionado joven. En la Perla el Sur fué sometido a una delicada operación ne el Sanatorio de la Colonia Española, que es orgullo de Hispano-América y todos los asociados. La operación le fué practicada por el eminente galeno Dr. Alfredo Méndez, Director del Sanatorio y una de las más brillantes y prestigiosas cuchillas Nacionales.

EXTRAñADOS

Nos hemos venido extrñando no ver como de costumbre en nuestras fiestas, a la culta y elegante señorita Conchita Moreno.
Según rumores ha estado algo indispuesta, pero ya está bien.

DON JOSE ESTEPA ZERQUERA

También el capitán del E.L. don José Estepa Zerquera, que ha venido sintiéndose algo enfermo por espacio de varios días, ha experimentado una completa mejoría, de lo que nos alegramos.

Arturo C. MELZER.

ESTAN LLEGANDO AL FONDO LOS NEGOCIOS EN ESTADOS UNIDOS

BOSTON, Mass., Julio 21. (Luis Mendoza y Cía..)—Si los negocios no han llegado ya al fondo, deben estar muy cerca de él. Tal opina mister Grace, de la Bethlehem Steel, manifestando que no hay nada todavía en el horizonte que permita esperar una tendencia definitiva de alza fuera de la mejoría, puramente transitoria, que, a su juicio, ha de hacer su aparición en el otoño.—**Dow Jones.**

Agua de KOLONIA 1800 DE CRUSELLAS
PROPIETARIA: Cía NACIONAL DE PERFUMERIA

Litro $3.00
1/2 litro $2.00
1/4 litro $1.25

LOS PERFUMES QUE PERFUMAN LA VIDA.

Si no lo tiene la tienda de Perfumeria o Botica donde usted compra, lo hallará en los Salones Crusellas de Exposición y venta al detall, de Obispo No. 88, y Calzada del Monte No. 320 Habana.

PROPIETARIA
COMPAÑIA NACIONAL DE PERFUMERIA, S. A.

Crónica Social de Santa Rita de Baró

Grata visita. Regreso de una Srta. Onomástico. Hogar feliz

GRATA VISITA

Hace días tuve el gusto de conocer al doctor Feliú recto Juez de Canasí. Breves horas pasó en mi hogar embarcando después para Matanzas.

REGRESO

Ha regresado de Agramonte donde pasaba una alegre temporadita, la gentil señorita Onelia Lasa. Motivó su inesperado regreso, la enfermedad de su mamá, la estimada señora Damiana Angulo de Lasa.

Al mismo tiempo que le doy la bienvenida a Onelia, hago votos por el restablecimiento de la paciente.

ONOMASTICO

El día 16 estuvo de días la graciosa niña Carmita Berdeal. Está enferma su hermanita Ofelia.

Un pronto restablecimiento le deseamos.

SALUDO

En Agramonte en la elegante morada de los jóvenes esposos señora Eloina Ribas y el señor Manuel Eliseo de la Cruz tuve el gusto de conocer a la adorable señorita Malula Medialdea. Reciban el simpático matrimonio y la nueva amiga, mi saludo.

HOGAR FELIZ

El hogar de los estimados esposos Orta Mederos se ha visto alegrado con la llegada de una monísima niña.

Las felicito.

DE TEMPORADA

Por carretera fué para Limonar la gentil señorita Onelia Ibañez, en la morada de los simpáticos esposos niñita Fernández y Angelito Martínez se propone pasar una temporadita, que le deseo muy grata.

DIAN[illegible] Social.

MANIFESTACION EN FLORIDA A FAVOR DE LA CREACION DEL PUERTO DE STA. MARIA

FLORIDA, julio 21.—DIARIO. Habana.

Una imponente manifestación recorrió hoy distintas calles, desde el parque Céspedes hasta el parque Zayas Bazán.

Cerca de cuatro mil manifestantes tomaron parte, entre ellos mujeres, hombres y niños, portando banderas y estandartes con inscripciones pidiendo al Congreso y al Presidente de la República la aprobación de la ley que crea el puerto libre de Santa María.

El comercio cerró sus puertas durante tres horas.

En el parque Zayas Bazán se organizó un mitin, pronunciándose discursos a favor de la nueva ley.

Fuerzas del Ejército y la Policía, al mando del supervisor, teniente Fernández, cuidaron del orden, que fué completo.

Pérez, corresponsal.

RADIO Y ELECTRICIDAD

A CARGO DE ALBERTO GIRO

PROGRAMA:

Tema ORBE («When day is down»)

I.—Son Rosa de Francia, por los Príncipes del Son.
II.—Tu para mí, yo para tí, por Rafael Pradas, barítono.
III.—Son-Marta, por los Príncipes del Son.
IV.—Canta la alondra, por Mercedes Menéndez, soprano.
V.—Son-Berta, orgullo de mi Cuba, por los Príncipes del Son.
VI.—Canto a Murcia, de La Parranda, por Rafael Pradas.
VII.—Son-Capullito de Alelí, por los Príncipes del Son.
VIII.—Qué me importa, estreso Mercedes Menéndez.
IX.—Son-Georgina, por los Príncipes del Son.
X.—Por si no te vuelvo a ver, de María Grever, por Rafael Pradas.
XI.—Son-Ragan juego, por los Príncipes del Son.
XII.—Duo de Aurora y Germán de «La del Soto del Parral», por R. Pradas y Mercedes Menéndez.
XIII—Número especial cantado por el director artístico de los Príncipes del Son.
XIV.—Remordimiento, por Mercedes Menéndez.

Trasmisiones para hoy

C M W
583 Kc.—51 m.

De 9:30 a. m. a 7:30 p. m.—Programa diario.
8.00— p. m. Presentación de la Orquesta Siboney, que dirige el maestro Alfredo Brito.
9.00 p. m. HORA ORBE.

C M K
730 Kc.—410.9 m.

9.00 p. m.—Concierto de la «Hora Majestic» a cargo del tenor Miguel de Grandy, con la valiosa cooperación de la Orquesta «Majestic», que dirige el maestro Andraca.

C M C
8440 Kc.—356.8 m.

De 6:30 a 8:30 p. m. Concierto de los señores Acebal y del Campo.
De 8:00 a 10.00 p. m. Concierto desde el Malecón por la Banda de Música del Estado Mayor del Ejército, bajo la dirección del Primer Teniente Luis Casas Romero.
De 10.00 a 11.00 p. m. Bailables

C M B C
965 Kc.—310 7 m.

4 a 5 p. m. Programa a cargo de conocidos artistas.
5 a 6 p. m. Hora Especial Programa de Música Selecta.
7 a 8 p. m. Programa de Música Española.
8 a 9 p. m. Hora Progreso Cubano. Programa a cargo de Beligario López y sus muchachos estando la parte vocal a cargo de Rogelio Martínez.
9 a 10 p. m. Hora Radio Victor Programa de Concierto (4 violines) a cargo del conjunto que dirige el Violinista Aday.
10 p. m. Hora Comercial. Programa de Música Bailable.

C M C A
1225.—Kc.—244.7 m.

3.00 p. m. Programa variado.
4.00 p. m. Gumersindo García y su conjunto artístico.
5.30 p. m. HORA HOLLYWOOD. Chismes de Hollywood y temas de películas.
9.00 p. m. Programa de la señorita Carmita Molini.
10.00 p. m. La Orquesta de Tatú Pereira y el Sexteto Habanero.

C M C W
1385.—Kc.—233.4 m.

11.00 a. m. Noticias y Música.
3.00 p. m. Deportes.
5.00 p. m. Jazz-Band. Majestic.
6.00 p. m. Hora Deportiva.
10.00 p. m. Orquesta.

C M C Q
1150.—Kc.—260 m.

5 a 6 p. m. Armando Beltrán y su Orquesta.
6 a 7 p. m. Hora Internacional.
7 y media a 8 p. m. Concierto.
8 a 9 p. m. Hora Revuelta.
9 a 10 p. m. Hora Comercial.
10 a 10 y media p. m. Programa Selecto.
10 y media a 11 y media Hora Don Porfirio.

C M B G
1070 Kc —280 2 m

3.00 p. m. Orquesta.
4.00 p. m. Concierto «Clarions».
De 8 a 9. p. m. Noticias y números de canto.

W L W
700 Kc—428 m

Crosley Radio Corporation Cincinnati, Ohio.
7:30 p. m. Programa a cargo de Oliver Smith, tenor, Bernardo Baker, trombón solo, y la Orquesta que dirige Eugese Ormandy.
8.00 p. m. Buddy Boys, conjunto melodioso.
8.30 p. m. Banda de Concierto Goldman.
9.30 p. m. Orquesta.
10.30 p. m. Trío de cuerda y tenor.
11.00 p. m. Orquesta Fullers.
11.30 p. m. Conjunto Instrumental
12.00 p. m. Orquestas, programas bailables.
10.00 a. m. Buenas noches.

NEVERAS TRADE MARK OSOBLANCO
PORCELANA Y ESMALTE
EN MUEBLERIAS Y FERRETERIAS

The Hotel PANCOAST
Miami Beach, Florida
Usted disfrutara de una suave informalidad

TODOS los veranos la colonia cubana aumenta en la Playa de Miami. Se nos dice que esto es debido a lo mucho que llama la atención al habanero, el hecho de que aquí se goza de una vida libre de prejuicios sociales, donde el visitante se entrega a un abandono total, viviendo en traje de baño o en pijamas y disfrutando de las brisas templadas en un clima ideal.
Recreese en un ambiente nuevo para usted. Juegue al golf o pesque, o haga lo que usted quiera.
Y lo mejor de todo . . . El lujo del Hotel Pancoast esta a merced de usted y a un precio muy bajo . . . El hotel Pancoast es el mas exclusivo de todos los hoteles en la Playa de Miami.
Para reservaciones e información, dirijase a

J. ARTHUR PANCOAST, *Presidente*

Directly on the Ocean

M.E.C.D. 2016

DE DIA EN DIA

Recibo y reproduzco la siguiente perfumada misiva:

«Central Ermita, Ermita, julio 18 de 1931.

Sr. Fernández de Castro. «Tartarín». Redactor de «De Día en Día». DIARIO DE LA MARINA. Habana.

En su magnífica Sección, hace pocos días, afirma usted de manera categórica que nuestro café es malo. Verdad que luego atenúa esta aseveración afirmando que sus investigaciones «no pueden pasar de las tiendas. Nuestro café no es malo. Las tierras de Oriente, producen café que contiene las cantidades de tanino, cafeol y cafeína en la adecuada proporción para ofrecer el sabor peculiar y la fragancia, el aroma propios de este sabroso e inofensivo estimulante.

Contrario a lo que usted opina, yo creo que la protección arancelaria, servirá para obligar al productor a beneficiar su café en mejores condiciones que lo ha venido haciendo hasta ahora. Mi opinión se funda en el hecho de que hasta ahora, dados los buenos precios que ha venido obteniendo, no ha tenido que competir con productos extranjeros (antes también había protección arancelaria). La protección arancelaria, será anulada automáticamente por el exceso de producción para el consumo nacional y entonces el café cubano sobrante, tendrá que ir a competir a los mercados americanos, a precios mucho más bajos que los actuales y con cafeses no más calidad, pero sí de mejor preparación.

Cuando esta verdad llegue a conocimiento de los «montunos» si quieren vender su café, no les quedará más remedio que optar por trabajar el café por sistemas más eficientes. Antes de la guerra del 68 ya los franceses beneficiaban el café por el sistema que se ha dado en llamar «Húmedo» y consiste en despulpar y lavar el café antes de secarlo y en esa época **nuestro café** era el más apreciado en Europa por su buen aroma. Actualmente estamos retornando al sistema antiguo que muchos creen ser una innovación; en la zona de Guantánamo el que suscribe, fué él primero en introducir la maquinaria adecuada y luego el coloso de los cafetaleros don Ramón Mola y otros pocos siguieron el ejemplo.

Ahora bien: me voy a permitir hacerle una indicación. Si usted es amante de la aromosa infusión y no quiere verse en el caso de tener que apelar al itamo real, no compre su café en paqueticos que venden las bodegas, que ello puede ser café del malo que tenemos, del mal oliente Río 7 o quizás sea de todo esto y además un poco de garbanzo añadido.

Estoy escribiendo a «La Flor de Tibes» para que le mande como prueba, por mi cuenta, una muestra del café que se produce en nuestra finca «Olimpo», y quiero que me diga luego si a **nuestro café** es aplicable el más ingenioso de los adagios del Gran Martí.

Muy atentamente de usted,

ISIDORO ALADRO».

Lo de "perfumada misiva" que dije en el breve preámbulo de esta carta, queda bien aclarado en el último párrafo de la misma, donde se me habla de una muestra que voy a recibir de ciertos aromático café, para convencerme de que el café criollo sigue teniendo su famosa calidad de antaño.

Y van dos productores que recurren a esta prueba convincente.

En cambio la noticia de habérseme regalado una casa, para demostrarme que la leche que estamos consumiendo es buena, a resultado un tanto exagerada.

Me propongo, sin embargo, escribir sendas crónicas sobre la mala clase de tasajo, huevos, carne de vaca, sardinas en lata, viandas, mangos, aceites, etc., que venimos consumiendo, a ver si los productores se embullan a entrar en discusión.

Con gente así, ciertamente, da gusto discutir.

Tartarín de Tarascón.

Condenado...

(Continuación de la PRIMERA)

lo el menor Armando Sansirena, que la recibió de manos del también menor José Fernández Díaz, confundiéndola con una pelota, causó heridas a los mismos.

El Tribunal sólo impone a López la pena de ocho años, un día de presidio mayor, en vez de cadena perpetua que interesaba el fiscal, como autor de un delito de infracción de la Ley de Explosivos de diez de julio de 1894, comprendida en el caso primero del artículo primero y declara que no tuvo intención el procesado de atentar contra las personas o causar daño en las cosas y que las lesiones sufridas por los referidos niños fueron por hechos no imputables al procesado, quien, agrega, se puso de acuerdo con otra persona desconocida, para colocar el petardo en el citado lugar a fin de causar alarma solamente.

Ha sido puesto en libertad Francisco Gallardo (a) «Tinguiri», en un proceso por homicidio

En el juicio oral de la causa seguida a Francisco Gallardo (a) «Tinguiri», al que se acusaba del homicidio de Justo Lorite, en el pueblo de Tapaste, le Tribunal, aceptando la tesis de irresponsabilidad que alegó el defensor de aquél, doctor Carlos R. Menció, dispuso su inmediata libertad. El fiscal había interesado la pena de diecisiete años cuatro meses y un día de reclusión, apreciándole a Gallardo la agravante de uso de arma prohibida, pero se demostró que Lorite se causó a sí mismo las lesiones que le produjeron la muerte, después de su riña con Gallardo.

Fué Absuelto...

(Continuación de la PRIMERA)

duciéndose una riña en la que intervino un hermano de este último y cuando Luis Manuel esgrimía un revólver recibió un fuerte golpe en el occipito frontal con un taco de billar, de tal naturaleza, que poco después falleció, sin haberse demostrado que fuera Suárez Rubio el agresor.

Fué Capturada...

(Continuación de la PRIMERA)

la puerta pequeña que da acceso a la misma.

OTRO ROBO

A la misma hora, aproximadamente, los vigilantes Gavilán y Mauro, que se encontraban de servicio en J. del Monte y Rodríguez, advirtieron la presencia de un automóvil pintado de amarillo que se les hizo sospechoso, frente a la lechería que existe en Rodríguez y J. Rabí.

Al tratar de detener a los ocupantes, hicieron fuego, que les fue contestado por los sopechosos, que acelerando la marcha del vehículo, lograron darse a la fuga.

EN UNA CARNICERIA

Seguidamente, Pedro González Núñez, dueño de la carnicería sita en J. del Monte 77, denunciaba en la octava Estación que había sido víctima de un robo. Unos individuos que viajaban en un automóvil, le sustrajeron una pesa y un reloj de pared que aprecia en $275. Más tarde, denunció Juan Soler Pomares, de Berenguer 43, en Reparto «Vieja Linda», que en el patio de su domicilio habían sido arrojados una pesa y un reloj, por unos desconocidos.

LA DETENCION

Los vigilantes 1199 y 746, se personaron en dicha casa, y esperaron ocultos a que los ladrones fueran en busca de lo robado. Momentos después llegó el automóvil 43729 pintado de amarillo y que manejaba Luis Miguel Pedrero y Valdés y ocupaban Reinaldo Moulin Sánchez, de 19 años y Antonio González Baralt, de 26 años, los cuales fueron detenidos.

HUELLAS

Examinada minuciosamente la máquina por la policía, se comprobó que observaba huellas de proyectiles, que habían sido soldadas recientemente y pintadas después de amarillo.

LA CONFESION

Ante el Juez de Instrucción, dichos individuos declararon que, efectivamente, habían sostenido fuego con la Policía en Jesús del Monte. Con respecto al robo de la bodega y la carnicería, lo negaron, suponiendo fueran otros individuos que, como ellos, se dediquen a la delincuencia.

El Senado...

(Continuación de la PRIMERA)

y que se oculta un impulso destructor y que va contra el Ejecutivo que cumple las leyes, contra el Congreso que las dicta y contra los políticos que buscan el medio de promover la aproximación y la inteligencia entre todos los cubanos.

Expresan que las declaraciones del doctor Vázquez Bello, con motivo del atentado, demuestran la noble serenidad que le caracteriza que es la primera virtud de los grandes estadistas y que acompaña a aquellos hombres públicos acostumbrados a interpretar con benevolencia la exaltación que producen las luchas políticas.

Luego de hacer constar los firmantes que serían injustos si pretendieran atribuir responsabilidad en métodos tan violentos a ninguno de los compatriotas que dirigen la oposición, destacan la figura intelectual y política del Presidente del Congreso de quien hacen el más vivo elogio.

DISCURSO DEL DR. DI...

Proponiendo que la moción fuera inmediatamente aprobada, habló el doctor Horacio Díaz Pardo, que estuvo realmente inspirado en su oración, comenzando por advertir que tenía el honor de hacer uso de la palabra no como leader de la mayoría, sino en nombre de todos los Senadores.

Hizo luego un elogio del Presidente de la Alta Cámara, por su espíritu altruista, demostrado en sus declaraciones a la Prensa, al no querer acusar a nadie, no obstante haber sido injustamente agredido.

Sintetizó con elocuencia la historia política y social del Presidente del Senado y terminó con la declaraciNn de que el Senado de la República es un cuerpo que se inspira siempre en la serenidad de juicio y que sólo tiene una aspiración: la paz y la perdurabildiad de la República.

LAS LEYES APROBADAS

Después de aprobada la moción, por unanimidad, se entró en la orden del día.

Se aprobó en primer término, el proyecto de la Cámara disponiendo que el pago de los impuestos sobre transporte terrestre, se abone por semestres adelantados.

Y terminó la sesión con la aprobación de la siguiente ponencia:

A la Comisión de Hacienda y Presupuestos:

El Senador que suscribe, designado Ponente para conocer de la Proposición de Ley de los Senadores señores Barreras, Fernández Hermo y Lamar, modificando el párrafo segundo del artículo 12 de la Ley de 29 de Enero de 1931, tiene el honor de informar que ha estudiado detenidamente los distintos criterios sustentados por las diferentes Asociaciones Industriales afectadas por dicha Ley, habiendo llegado a la conclusión de que la referida Proposición de Ley debe quedar redactada como sigue:

PROPOSICION DE LEY

Artículo Unico. «La prohibición del canje de etiquetas, cupones u otros objetos similares que se utilicen o empleen en todos los productos o artículos en general a que se refiere el segundo párrafo del Artículo XII del Capítulo once de la Ley de 29 de Enero de 1931, queda sin efecto; pero entendiéndose que en ningún caso esos canjes podrán tener el carácter de premios o regalos».

La Comisión no obstante resolverá

C. MACHADO.

TELEGRAMAS Y CARTAS

En la Jefatura de Despacho nos fueron entregadas ayer tarde relaciones de cartas y telegramas, así como también un buen número de despachos cablegráficos dirigidos al doctor Vázquez Bello, con motivo del atentado de que fué objeto.

Los mensajes contestados hasta el día de ayer, sumaban 317; quedan gran cantidad por contestar y aun se siguen recibiendo.

DECLARA EL CHOFER DEL DR. VAZQUEZ BELLO QUE NO PODRIA RECONOCER A LOS AUTORES DEL ATENTADO, POR HABER ESTADO OCULTOS TRAS UNOS MATORRALES

El doctor Cowley, juez especial de la causa que se instruye por el atentado al doctor Clemente Vázquez Bello, llevó a cabo en el día de ayer una inspección en el automóvil en que viajaba cuando ocurrió el hecho, tasando en 25 pesos los daños causados por la granada de mano que fué lanzada al mismo.

DECLARA EL CHOFER

Otra de las diligencias llevadas a cabo por el juez especial, fué la declaración tomada al chofer del presidente del Senado. Julio Suárez, que así se llama dicho chofer, ratificó nuestras anteriores informaciones. Es decir, que el doctor Vázquez Bello resultó ileso milagrosamente, al viajar al lado izquierdo en vez del derecho, que es en el que acostumbra a hacerlo.

LO QUE CREYERON

Manifestó Suárez que tanto él como el presidente del Senado, creyeron en un principio era una piedra lo que les había sido arrojado, hasta el día siguiente en que, en el interior de la máquina, fué hallada la granada.

NO LOS RECONOCERIA

El chofer del presidente del Senado, según sus declaraciones no reconocería a los individuos que hicieron la agresión, dado que estaban ocultos tras unos matorrales y huyeron rápidamente.

DECLARA EL DR. VAZQUEZ BELLO

El juez se constituyó en horas de la tarde en la Alta Cámara, para tomarle declaración al presidente de la misma víctima del atentado.

El doctor Vázquez Bello recibió a dicho funcionario judicial en uno de los salones del tercer piso, ratificando la denuncia formulada y contestando a las preguntas que el doctor Cowley estimó pertinentes.

EL JEFE DE LA JUDICIAL

El señor Fors, jefe de la Judicial, continúa sus diligencias, habiéndose trasladado al efecto a la vecina localidad de Marianao. También se entrevistó con el doctor Vázquez Bello.

El Sr. Emeterio...

(Continuación de la PRIMERA)

te, sino que además el plazo voluntario del mismo se pone durante el primer mes del ejercicio fiscal que comprende; una de las más altas cuotas en la tributación municipal y su morosidad, como en ningún otro sector del campo tributario, se castiga con el duplo de la cuota asignada.

Dado que el mantener la necesidad del pago de las cuotas fijadas para el comercio de bebidas espirituosas, abonadas en un solo acto, íntegras y anuales, equivalentes a la desaparición de innumerables comercios, con perjuicio manifiesto para todos, pues las familias que de ellos dependen perderían su medio de vida; se anularían para el Estado y para el Municipio importantes fuentes de ingreso y sería para la economía nacional un grave mal la desaparición de tales manifestaciones de comercio, me llevan a rogar a los compañeros de Comisión acuerden aprobar la presente ponencia modificada en la forma siguiente:

PROPOSICION DE LEY

Art. I.—El artículo 144 de la Ley de Impuestos Municipales y Procedimiento de Cobranza quedará redactado de la siguiente forma:

«Artículo 144.—El impuesto de patente sobre expedición de vinos, licores y aguardientes, y, en general, sobre bebidas espirituosas y fermentadas, conocido por «Patente de alcoholes», grava únicamente la venta de esas bebidas para el consumo inmediato; entendiéndose por tal, en que se realice sin intermediario entre el vendedor y el consumidor».

Art. II.—El artículo 150 de la propia Ley mencionada quedará redactado en la siguiente forma:

«Artículo 150.—La cuota acordada por cada clase de Patente, será cobrada trimestralmente, en las épocas que, durante cada ejercicio económico señale el Ayuntamiento, o al causar alta el contribuyente en la industria o el comercio por la que debe satisfacerla, haciéndosele la liquidación correspondiente al trimestre en curso. Cuando un establecimiento para el que ya se hubiere obtenido Patente, cambie de dueño, no se exigirá otra nueva en el año económico en curso».

Art. III.—El artículo 206 de la propia Ley quedará redactado en la forma siguiente:

«Artículo 206.—Vencido el plazo que el Ayuntamiento tiene señalado para el pago voluntario del impuesto de Patente sobre la expedición para el consumo inmediato de vinos, licores y aguardientes, el tesorero notificará a los deudores morosos por ese concepto, que quedan incursos en el recargo del diez por ciento de la cuota señalada por el Ayuntamiento. Inmediatamente se iniciará la vía de apremio, conforme se establece en el capítulo IV del presente Título.

«Simultáneamente con la notificación expresada, el tesorero hará constar en cada recibo o Patente, el hecho de haber quedado incurso en el referido recargo del diez por ciento de la cuota, haciéndose constar también en las respectivas matrices.»

Art. IV.—El artículo 206, apartado (8), de la Ley Orgánica de los Municipios, quedará redactado de la siguiente manera:

«Apartado 8.—Impuesto de Patente Trimestral por la expedición para el consumo inmediato de vinos, licores y aguardientes, y en general, sobre bebidas espirituosas o fermentadas, regulado libremente por el Ayuntamiento.»

La Respuesta...

(Viene de la pág. PRIMERA)

ta de silbidos y trompetillas que se le venía encima.

Así usted, envolviéndose en reverencias al Gobierno y al Distrito y hasta en el Reglamento de la Asociación de que soy secretario, echa mano al desacreditado recurso de presentarse como enemigo de esas instituciones por el hecho de haber defendido al comercio y a la industria de los gratuitos ataques de usted.

Temo mucho que no le valga el recurso. Su carta es más elocuente por lo que silencia que por lo que expresa. Aplicándole el principio de que el que calla otorga, se ve que está usted conforme en que el comercio y la industria, lejos de explotar al pueblo, hacen lo que pueden por ayudarle al mal trance, y en vez de defraudar a la Administración del Distrito, le sirven de alimento. Eso me basta.

Perdone que no vaya a verle para recibir la explicación que me ofrece. Temo no ser convencido, y quiero, por otra parte, mantener el saldo acreedor que mi cuenta acusa en el libro de nuestras relaciones y mutuos servicios, lo cual no obsta para que vuelva usted a utilizarme cuando tenga necesidad de colocar a alguien entre ese comercio que usted atacó.

Atentamente suyo,

Fdo. Tomás Gutiérrez Alea.

Hoy se Decidirá...

(Continuación de la PRIMERA)

nada concreto sobre los resultados de las deliberaciones, que darán a conocer mañana al plenario. Nada se sabe sobre aquéllos, porque se guarda en el más absoluto secreto, pero se asegura que las nuevas proposiciones americanas no se tuvieron presentes en la discusión.

Esto se confirmó por los miembros de la delegación alemana, quienes se dirigieron a los representantes de la prensa, pidiéndoles detalles completos sobre el plan. Los alemanes han oído rumores en el sentido de que las nuevas proposiciones sugieren una especie de control financiero sobre Alemania.

En todos los círculos de la conferencia se insistía en que no se someterá ningún nuevo plan americano. Se presume, sin embargo, que mañana se presentará uno oficialmente. Mientras tanto los jefes de la conferencia adoptan medidas para restaurar la confianza en la labor que realizan.

El secretario Stimson conferenció con el ministro de Estado Curtius esta tarde y esta noche los secretarios Stimson y Mellon sostuvieron una larga conversación sobre el papel que están tomando los Estados Unidos.

El primer ministro Mac Donald permaneció con los ministros de Hacienda las seis horas que estuvieron reunidos éstos, teniendo para ello que abandonar a los miembros de la delegación francesa que habían sido invitados a comer por él en la Cámara de los Comunes.

El secretario Stimson declaró hoy que si la conferencia quiere alcanzar un máximo éxito debe acelerar sus deliberaciones. Mañana, según opinión generalizada, se sabrá casi definitivamente si la conferencia termina con un triunfo o un fracaso.

Los delegados alemanes y franceses estaban estudiando esta noche las proposiciones americanas y en los centros bien informados se espera que el plan que contiene para la estabilización alemana será aceptado por unanimidad.

LOS VAQUEROS VISITARAN AL S. DE SANIDAD

Lecheros multados por vender el producto adulterado. Una circular a los Jefes Locales

Mañana, jueves, el Secretario de Sanidad recibirá la visita de una comisión de vaqueros de Guanabacoa que desea exponerle sus puntos de vista sobre la situación de la industria lechera y su criterio sobre la modificación del actual Reglamento.

VENDIA LECHE CON AGUA

El capitán Dobal, supervisor del Servicio de Vigilancia de Abasto de Leche, ha informado al Secretario de Sanidad, doctor Barahona, haber enviado al juez correccional el expediente iniciado contra la planta de pasteurizar leche «La Purísima», situada en Alejandro Ramírez y 6 y medio, de la cual es administrador Casimiro Pérez, por expender leche adulterada con agua.

También dió cuenta el capitán Dobal que por el juez correccional de la Sección Quinta habían sido condenados al pago de una multa de 300 pesos cada uno, los señores Heliodoro y Antonio Durán, vecinos de Guanabacoa, por expender leche en forma clandestina.

TAPADA Y RETAPADA

El director interino de Sanidad, doctor López del Valle, pasó ayer una circular a los jefes locales de la República llamándoles la atención de que exijan el más estricto cumplimiento del artículo 38 del Reglamento de la Leche, que establece la forma en que ha de ser envasado dicho producto, debiendo taparse y retaparse los pomos y protegerse la tapa de las botijas con un sello de alambre y marchamo de plomo.

ESPECTACULAR REYERTA SE ORIGINO EN UNA CALLE DE VICTORIA DE LAS TUNAS

VICTORIA DE LAS TUNAS, julio 21. DIARIO, Habana.

Una espectacular reyerta tuvo lugar hoy en esta ciudad, con el correspondiente escándalo.

El mandatario judicial Carlos Escalante Bello, fué agredido por Agustín Valdivia y dos hermanos. Escalante repelió la agresión, hiriendo con un cuchillo a Agustín Valdivia en el rostro.

El hecho ocurrió en momentos en que Escalante pasaba frente al café Europa y fué motivado por un juicio dedesahucio establecido por dicho mandatario judicial contra la familia Valdivia, que ocupa una finca de su propiedad.

Escalante fué detenido por dos soldados y como la escena se produjo cerca de las oficinas del Juzgado, donde a la sazón se celebraban varios juicios, hubo necesidad de cerrar las puertas del local en vista del escándalo que se había formado.

Herrera Martínez.

DETALLADO INFORME DEL METODO EMPLEADO POR MAIDIQUE PARA...

(Continuación de la PRIMERA)

tes cuerpos de policía la orden para que procedan a la detención del señor Maidique, pero estos cuerpos no podrán cumplimentarla, ya que Maidique se encuentra fuera del territorio nacional.

UNA VERSION DE LA FUGA

Cierto agente de uno de esos cuerpos policíacos, nos decía ayer que podría informar detenidamente de la forma en que se fugó el señor Maidique. Según él, a la una de la madrugada los representantes Emilio Núñez Portuondo y Castillo, se acercaron a la morada del señor Maidique en el Vedado. Algún tiempo después, salió el doctor Núñez Portuondo que entabló larga conversación con los agentes policíacos encargados de la vigilancia. Mientras tanto, el representante Castillo sacó a Maidique por los patios de las casas próximas hasta salir por una situada al fondo de la suya.

Inmediatamente se dirigió a la morada de un senador por la provincia villaclareña y allí pernoctó y pasó el día siguiente. En la noche de éste, siempre acompañado de ambos legisladores, se dirigió a la provincia de Pinar del Río, y por uno de sus puertos, embarcó rumbo a México en un yacht propiedad de cierto senador por aquella provincia que quiso proteger su fuga.

Nos dijo además el referido agente que como ese yacht hay varios en aquella provincia y que siempre están aparejados y dispuestos a marchar, porque sus propietarios los mantienen en ese estado, en previsión de alguna contingencia que les hiciera abandonar violentamente el país.

Será, preciso, pues, que se solicite la extradición que el Gobierno de México no negará en ningún caso, según se cree.

MACHADO TEMIA QUE LO ASESINARAN

Otro aspecto sensacional de la tragedia, es el temor de Carlos Machado Abreu que esperaba ser «suprimido» de un momento a otro en el vivac de Marianao. De ahí las gestiones para que fuera trasladado a otro penal, como lo consiguió al instalarsele en la Cárcel de la Habana. El general Guzmán se interesó con el Presidente de la República por que se haga justicia a Carlos Machado, que es sobrina suyo, y salió de Palacio bien impresionado.

EL PRESIDENTE DESEABA QUE SE ACCEDIESE AL SUPLICATORIO

Una de las conferencias más importantes de las celebradas ayer en Palacio, fué sin duda alguna, la que sostuviera el Jefe de la Nación con el Senador de la República, comandante Alberto Barreras.

Terminada la entrevista, los periodistas abordaron al distinguido político, quien declaró que había tratado de distintos asuntos. Que el Presidente estaba en la mejor disposición, respecto de la acción diáfana y sincera, elevada y digna, mantenida por el Senado con motivo del suplicatorio del Juez Cowley. A este respecto, el Senador Barreras, hizo las siguientes declaraciones:

«El Presidente de la República ha dicho, que el de hoy es para él un día de satisfacción, porque con la resolución del Senado aceptando el suplicatorio, había dado una sensación de imparcialidad y de justicia, ambas cosas necesarias para el esclarecimiento de la verdad, a fin de que el pueblo quede tranquilo, respecto de la acción diáfana de los tribunales de Cuba».

Y agregó, refiriéndose a ese mismo asunto:

«El Presidente de la República quiere hacer público lo siguiente: que el hecho de que él haya deseado desde el primer momento que el suplicatorio de la justicia fuera atendido, y que su satisfacción al proceder así el Senado, nada significa respecto de animosidad alguna del Presidente Machado y de la Alta Cámara, contra el Senador Dr. Modesto Maidique, sino que como ha dicho ya repetidas veces, solamente lo anima el deseo de que la verdad se abra paso y la justicia resplandezca en toda su intensidad».

UN NUEVO TESTIGO

Compareció ayer ante el juez Cowley el señor Ramón García, español y jardinero que cortaba césped en el parque infantil, sito bajo la loma situada frente a la casa del señor Montalvo.

Este individuo vió a dos señores vestidos de blanco (Maidique y Machado), situados uno, el más bajo, en el centro, entre unas matas y un banco y el otro fuera del parque, detrás de un matojo que lo ocultaba. No puede afirmar que uno u otro dispararan, pero sí oyó los disparos. No vió al comandante Zayas Bazán, pero cuando cesó el tiroteo vió que los dos individuos vestidos de blanco, huían en un automóvil.

La declaración de este testigo viene a confirmar la declaración de Machado en cuanto al color del traje que vestía. Ahora bien, si él estaba trajeado de blanco ¿quién es el individuo «vestido de gris» de quien tanto se ha hablado?

UNA INSPECCION

De esta declaración surge la necesidad de una nueva inspección ocular y una reconstrucción de la escena, de acuerdo con lo depuesto por el jardinero. Esta se efectuará hoy a las 8 de la mañana.

EL QUE SE LLEVO LA BALA

Juan Adán y Erundino Valdés Balmaseda no pudieron declarar ayer ante el juez Cowley, pero lo harán, seguramente, hoy. Son los dos individuos que se llevaron la bala incrustada en el pino del parquecito del reparto Miramar. El primero fué quien la extrajo con una trincha. Nos mostraron la bala que, todavía, presenta adherencias de la madera del árbol.

OTROS TESTIGOS

Declararon también los siguientes testigos: Juan Alonso y su esposa Balbina Rodríguez, vecino de villa Anastasio, la casa más cercana al lugar del crimen. Oyeron los tiros, pero nada vieron y nada saben.

La señora María Guitián de Planiol, que reside cerca del parque, en cuatro número 5, oyó también los disparos, pero nada sabe del asunto.

El doctor José R. Chomat también vive a un costado del parque. Oyó los tiros, y cuando salió a la puerta, ya se llevaban al herido, sabiendo más tarde, en Emergencias, que se trataba de Zayas Bazán.

EL PROBLEMA EN EL SENADO

Por otra parte, y como producto de sus investigaciones, el repórter pudo enterarse en Palacio, esta mañana, de lo siguiente en relación con el caso del senador Modesto Maidique:

Que anoche en el Senado 27 miembros de ese cuerpo colegislador estaban de acuerdo con el suplicatorio, mientras 5, amigos íntimos de Maidique, se produjeron en contra. Pero como era menester, para cumplir un acuerdo tomado previamente, que la votación fuera unánime. La discusión se prolongó por espacio de más de cinco horas hasta que los 32 senadores aceptaron, con la unanimidad conocida, el suplicatorio que autorizaba al juez especial, doctor Cowley para la detención y procesamiento del acusado Maidique.

Que el doctor Maidique, desde hace tres días, no se encuentra en su domicilio, creyendo unos que está en otra casa oculto y considerando otros, los más, que se ha fugado al extranjero en combinación con varios amigos de confianza. Así, pues, anoche, cuando el senador Wifredo Fernández salió del Senado con un documento en la mano, no fué a la casa de Maidique como se creyó al principio, porque éste no estaba ni está en ella, sino a cierto lugar de esta ciudad donde estaban reunidos varios íntimos de Maidique, presididos por su hermano Gerardo, alcalde municipal de Ciego de Avila, los que esperaban la resolución del Senado, parece para propiciar la ocultación o fuga del matador de Zayas Bazán.

Supimos también que Maidique, al ser procesado y declarado en rebeldía por el juez especial, por estar en el extranjero como se dice, seguirá siendo senador de la República, ya que no perderá el acta hasta que sea condenado, pero no cobrará sus haberes como legislador de la Alta Cámara.

Sin embargo, si es declarado en rebeldía y no comparece, el Senado tendrá que declarar vacante el acta y, como, aunque no se le condene por asesinato, habrá que hacerlo por homicidio, es seguro que esa acta habrá de ser declarada vacante.

INFORME DEL LABORATORIO DE QUIMICA LEGAL

Ayer fué remitido al juzgado especial que instruye la causa por la muerte del comandante Zayas Bazán, el informe rendido por los doctores Fernández Benítez y Basarrate, del Laboratorio de Química Legal, sobre los extremos que interesaba el juzgado.

Como ya publicamos, del examen de las manchas de sangre de la ropa que vestía el comandante Zayas Bazán al ser herido, se deduce que los disparos contra él fueron hechos a distancia de varios metros, por no presentar huellas la ropa de pólvora. También se comprobó que el comandante no disparó su arma, porque sometidas las mangas del saco y los puños de la camisa a la reacción de Gutman, se comprobó la no presencia de granos de pólvora en dichas prendas de su ropa.

Los doctores Fernández Benítez y Basarrate embarcan para Santiago de Cuba, donde tienen que informar como peritos en un juicio oral, por una causa del juzgado de Mayarí.

Es la hora de comprarle al bebé todo lo que necesita.

Porque también la ropa de bebé está incluida en los beneficios de julio:

el mes de "El Encanto".

He aquí algunos ejemplos.

Juegos de canastilla, en linón muy fino, con bordados, calados y festón hechos a mano. Rosa, azul o blanco	$1.25
Sabanitas de goma doble, tamaño de 27 por 36 pulgs. Color rosa	0.75
Vestiditos de linón con aplicaciones de asuntos infantiles, en rosa, azul o blanco. Tallas de 6 meses a un año	0.90
Capoticos de piqué con bordados y festón hechos a mano. En rosa, azul o blanco. Tallas de 3 meses a un año	2.25
Juegos de cristal con cesta de mimbre esmaltada en rosa o en azul	2.50
Album para coleccionar las fotografías del bebé, con cubiertas de cretona	1.00
Juego para baño, compuesto de termómetro, jabón, mota para polvos y pañito para secar la cara	0.75
Cestas de mimbre esmaltado para pañales, en los colores rosa, azul o marfil	1.75

Los muebles y demás artículos de canastilla están sujetos a las rebajas de julio.

Un mueble práctico y de gran utilidad para el bebé es un coche. Sobre todo ahora que puede adquirirlo por la mitad de su valor. El modelo ilustrado y otros tres más están rebajados a

12.00

Tercer piso.

Teléfono A-7221

El Encanto

M.E.C.D. 2016

9A SECCION

TELEFONOS
Dirección . . . A-4151
Admón. . . . M-7911
Sports . . . M-7912
Clasificados . A-3333
Máquinas . . . A-3785

DIARIO DE LA MARINA

TELEFONOS
Dirección . . A-4151
Admón. . . . M-7911
Sports . . . M-7912
Clasificados . A-3333
Máquinas . . A-3785

9A SECCION

AÑO XCIX — El periódico más antiguo de Cuba — LA HABANA, MIERCOLES 22 DE JULIO DE 1931. — Acogido a la franquicia postal — PAGINA NUEVE

LA ESPAÑA ACTUAL

El Anteproyecto de Constitución

Por LEON ICHASO

Hemos leído el anteproyecto de la Constitución de España. Aunque está sujeto a las modificaciones más o menos transcendentales que en él puedan realizar las Cortes, ha de ser seguramente la pauta fundamental y orientadora de sus deliberaciones. De aquí la conveniencia de que le demos siquiera un vistazo para su examen general y para algunos comentarios.

No hay estridencias, no hay exaltaciones extremistas en el citado anteproyecto. Es más; en algunas cuestiones como la religiosa se advierte en él, no un espíritu sistemático y apasionadamente hostil al catolicismo, sino cierta indiferencia gélida, casi rayana en paganismo o ateísmo. Más bien que irreligioso, el texto constitucional del anteproyecto es arreligioso. No llega apenas a media docena el número de artículos que dedica a lo que en él se llama el "fenómeno religioso". Ya que la Comisión ha cuidado de ser tan escrupulosa y esmeradamente fiel a las normas democráticas, creemos que debía haberle merecido más grave preocupación y más espaciosa atención este problema que tan entrañablemente toca a la mayoría del pueblo español.

Hemos indicado el espíritu democrático del anteproyecto. Ese espíritu, en cuanto atañe al parlamento, a la soberanía, a las facultades y a las funciones del Congreso es el que prevalece en él marcadamente. Hemos dicho del Congreso, por que el Senado, en cuanto a sus atribuciones queda en un nivel bastante inferior al de la Cámara de diputados. Para los que redactaron el anteproyecto, la esencia de la voluntad y del mandato del pueblo, el alma y el eje fundamental de la nación radican en el Congreso.

En cambio a los que forman el Gobierno, el Poder Ejecutivo, deja el anteproyecto tan desamparados, tan sometidos al Congreso que parecen prisioneros de los diputados. Se constituye, por ejemplo, una Comisión Permanente de las Cámaras, que, aun cerrado el Parlamento, tendrá una misión asesora del Gobierno; una Comisión que, dado el carácter de la política española no tardará mucho en erigirse en rival y en guardián del Gobierno, cuyas gestiones ha de obstruír y entorpecer.

Nadie puede escatimar en toda república democrática importancia y valor al Congreso. Sus miembros son los delegados inmediatos y directos de la nación. A ellos incumbe la augusta y magna misión de dar las leyes con que se ha de regir el pueblo. ¿Pero conviene a ninguna nación apurar tanto esta importancia que el Poder Ejecutivo, la autoridad suprema quede casi a la merced absoluta del Parlamento y absorbida por sus poderes y facultades? ¿Conviene esto, sobre todo, a España en que el parlamentarismo, con sus desatados apasionamientos, con sus partidarismos cerrados y exclusivistas, con su espíritu sistemático y morboso de oposición y de crítica, con sus desaforadas ambiciones del Poder y con la infecundidad de su verborrea inacabable y retardataria, ha sido una de las principales causas de sus desastres y de su largo estancamiento? ¿Conviene a España, tan propicia siempre a la indisciplina y a la rebeldía, dejar tan desarmado el Gobierno y tan guarnecido de poder al parlamento, que jamás se ha distinguido ni por su serenidad ni por su mesura?

El anteproyecto que comentamos sigue en su articulado, a veces casi servilmente, los estatutos de las constituciones redactadas en Europa después de la Gran Guerra. Todas eran sin duda ninguna muy científicas, muy intelectuales. Pero la realidad vino a tropezar con su ideología. La Constitución de Austria, plena de parlamentarismo casi omnímodo, fué revisada a los diez años. Así lo exigió manifiestamente, insistentemente la opinión pública. Todavía estuvo menos tiempo en vigor la Constitución de Polonia que padecía asimismo de indigestión parlamentaria. Se modificó a los sete años para reforzar las facultades del Gobierno.

¿No se expondrán las Cortes Constituyentes a que ocurra lo mismo en España, si inclinan tanto la balanza hacia el Congreso, que el Gobierno quede en el aire, sin lastre y sin asidero? Hace más de un siglo que nuestra nación está en período constitucional. ¿No habrá llegado ya la hora de que se asiente y se estabilice?

Conprendemos que tras más de siete años de dictadura se trate de evitar su repetición. ¿Pero para impedirlo se ha de caer en el otro extremo de la oligarquía parlamentaria?

LESIONADOS POR PERROS

Se ha ordenado la vacunación antirrábica por haber sido lesionados por perros, de los menores José Reinaldo, de Manguito; Ramón Aguila, Lima, de San Diego del Valle; Ramiro Torres, de Matanzas, y Emilio Frederes, Martín Reyes Martell y Cándido Rodríguez Alvarez, de Artemisa.

LAS AUTORIDADES CORUNESAS CEDEN A LA EXIGENCIA OBRERA DE NO PERMITIR UNA AUTOPSIA

El Gobierno anuncia que en el Consejo de Ministros que se efectuará mañana se estudiará la Ley de Reforma Agraria y los obreros, por su parte gestionan se resuelva el asunto

CORUÑA, julio 21 (AP) Una manifestación de obreros que acompañaba el cadáver de un compañero, el cual había perdido la vida en un accidente del trabajo, se negó a que los médicos practicaran la autopsia como ordenan las leyes.

Las autoridades accedieron a que se quebrantara la ley en vista de la actitud de los obreros, pues temen que los sindicalistas planteen una huelga por cualquier motivo y muy bien pudiera servirles de pretexto cualquiera decisión de fuerza para hacer que se respeten las leyes.

MADRID, julio 21. (AP) Se ha formado un grupo parlamentario de diputados al servicio de la República, que los presidirá don José Ortega y Gasset.

También se ha creado la Junta para el desarrollo del Arte Lírico Nacional, presidida por don Oscar Esplá.

LOS AGRICULTORES PIDEN LA REFORMA AGRARIA

MADRID, julio 21 (AP) Los representantes de todas las comarcas agrarias gestionan que se lleve al Parlamento la reforma del agro, mientras el Gobierno anuncia que dedicará el consejo de ministros del jueves a estudiar la reforma.

Multitud de agricultores se han reunido en esta capital para pedir que la citada reforma no se haga por decreto. Los agrarios anuncian que pronto celebrarán en Madrid una reunión a la que han de concurrir treinta mil agricultores de todas las regiones agrarias.

Los diputados agarios han nombrado una comisión de representantes de las provincia a fin de constituir una guardia permanente hasta conseguir que el Gobierno lleve la reforma al Parlamento.

CONTINUAN LOS PAROS OBREROS EN PROVINCIAS

En Badajoz amenazan con el paro general si no se resuelve el asunto agrario

BILBAO, Julio 21 (AP). Más de doscientos ochenta obreros de los Altos Hornos «La Vizcaya» de Baracaldo, se han declarado en huelga, protestando contra los propósitos de la empresa de reducir el trabajo dos días cada semana.

SOLUCIONADA LA HUELGA DE HUELGA DE GRANADA

GRANADA, Julio 21 (AP). —Ha causado general alborozo entre los obreros de las fabricas de azúcar el arreglo del conflicto existente desde hace algunos días con los patronos.

El Gobernador señor Martinez Elorza, que regresó ayer de Madrid, consiguió ayer que los patronos concedieran a los hueguistas un aumento de dos pesetas diarias en sus jornales y la creación de un Montepio.

AMENAZA DE HUELGA EN BADAJOZ

BADAJOZ, julio 21 (AP). —Los obreros amenazan con declarar una huelga general si dentro de cierto plazo no se soluciona el conflicto agrario. Las autoridades hacen todo genero de esfuerzos para evitar el paro, que, de producirse, afectara a ochenta mil trabajadores.

El Gobernador Civil se ha dirigido el Gobierno pidiendo en envío de tropas para el caso de que se declare la huelga.

COMISION SOCIALISTA PARA ESTUDIAR EL PARO

MADRID, julio 21. (AP) Los diputados socialistas anuncian que constituirán una comisión para que estudie el paro de los obreros en España. También estudiarán un proyecto de constitución para dar normas a los diputados socialistas.

DESCUBREN EL TRUCO DE LOS ANTICUARIOS

Se crearán becas para los estudiantes pobres en los Institutos de Sda. Enseñanza

MADRID julio 21 (AP) Los anticuarios españoles están desolados. La ley les ha prohibido exportar sus tesoros artísticos entre los cuales tantos y tantos cuadros, esculturas y muebles de mérito existen al decir de sus dueños.

Pero viendo el negocio próximo a terminar se han acercado en colectividad al Gobierno y le han declarado en secreto a voces, lo siguiente. «No son antiguas las obras que vendemos; son el producto de unos artífices carpinteros, cerrajeros, escultores y pintores, especializados en falsificar años y años y en trucar lo moderno para hacerlo pasar como antiguo». Lo peor es que estas declaraciones son la verdad. Lo que no lo era es cuando decían que sus obras eran antiguas y legítimas.

Esperamos que ahora serán los clientes, enterados de tal manifestación, los que impidan salgan al extranjero sus productos, negándose a comprarlos.

MADRID, julio 21 (AP) Tiene el Gobierno el propósito de que el año próximo escolar, que comienza en el 1 de octubre, un grupo de estudiantes modestos y pobres que se hayan distinguido en las Escuelas Primarias puedan empezar a estudiar en los institutos gratuitamente.

Más adelante estos estudiantes podrán pasar a las universidades también gratuitamente, si sus estudios durante el período de los institutos demuestran su aprovechamiento.

Inténtase en última instancia hacer en España gratuito el estudio en algunos grados, para así permitir a los de pocos recursos entrar en las carreras universitarias, si tienen disposiciones para ello.

BARCELONA, julio 21. (AP) Interrogado expresamente por nosotros acerca de si eran ciertas las noticias que se han publicado relativas a que piensa retirarse a la vida privada después de aprobado el Estatuto de Cataluña, el señor Francisco Maciá nos ha dicho que es completamente inexacta tal noticia.

EXPORTACION DE FRUTOS MENORES A LOS ESTADOS UNIDOS DE NORTE AMERICA

SANTIAGO DE CUBA, julio 21.— El señor Antonio de Souza Carvajal, delegado de la Secretaría de Agricultura, dió una conferencia esta noche trasmitida por la Estación de Radio Oriental C M K D. Trató en ella sobre las grandes ventajas que actualmente brinda la exportación de frutos menores de Cuba a los Estados Unidos de Norteamérica e indicó a los campesinos cubanos el mejor medio que tienen a su disposición.

VAQUEROS PRODUCTORES DE LECHE CRUDA PROTESTAN DE LAS MEDIDAS ADOPTADAS

El presidente y secretario de la «Asociación de Vaqueros Productores de Leche Cruda de la Habana», señores Juan B. Maristany y doctor José Isern, respectivamente, han dirigido al Presidente de la República, el siguiente telegramá:

«Honorable señor: Reunidos vaqueros productores leche cruda Habana, en finca «Los Zapotes», Luyanó, hacen llegar a usted protesta intención autoridades sanitarias constituir privilegio favor pasteurizadores prohibiendo venta leche cruda. Esperamos haga justicia, impidiendo atropello pequeños productores».

UNA COMISION

En la noche de ayer visitó nuestra redacción, para darnos cuenta de haberle dado curso a dicho telegrama, una comisión de esa colectividad, integrada por los señores José Mena, Julián Rodríguez, Domingo Corton, Juan Conejo, Juan B. Maristany, Wenceslao Alvarez, Jose Isern, Balbino Dalama y Juan Urrutia, doctor Ignacio Pla.

HARAN GESTIONES

Todos ellos nos manifestaron que están dispuestos a agotar todos los recursos legales para evitar se lleguen a tomar medidas en perjuicio de los pequeños productores de leche cruda que se encuentran dentro del Reglamento y tienen derecho al respeto de las autoridades.

«Esperamos—terminaron manifestándonos—que, una vez más, será atendida nuestra petición por entrañar un espíritu de verdadera justicia».

FABRICANTES BARCELONESES CONTRA MACIA

Un proyecto de Estatuto ha sido aprobado por una asamblea de Las Baleares

BARCELONA, julio 21. (AP) Los principales fabricantes de Cataluña han constituido una sociedad que tiene por objeto principal no reconocer el Sindicato Unico hasta que las Cortes Constituyentes declaren si es o no legal, admitiendo únicamente la intervención del Gobierno Central en los conflictos obreros catalanes.

Esta asociación, según los observadores, constituye una fuerte reacción contra Maciá que, como se sabe no ha sido apoyado por los elementos catalanistas, sino que su mayor fuerza la tiene en el Sindicato Unico con cuyos votos triunfó en las elecciones municipales y en las recientemente celebradas para diputados a Cortes.

LOS MALLORQUINES APRUEBAN UN ESTATUTO

PALMA DE MALLORCA, Islas Baleares, julio 21. (AP) Una Asamblea compuesta de cincuenta delegados de todas las Islas, aprobó hoy un proyecto de Estatuto en el cual se consignan las aspiraciones de las Baleares. Este proyecto se enviará al Gobierno para que lo presente a las Cortes Constituyentes juntamente con el de Cataluña, Vasconia y Galicia.

Se acordó por la Asamblea que la lengua mallorquina sea oficial con la castellana.

Oleos Antiguos Típicos Cubanos

Se Compran Y RESTAURAN. No importa el estado en que se encuentren sus pinturas y marcos. MOLDURAS PARA MARCOS a medida. Precios de situación. RETRATOS AL OLEO, PASTEL y CREYON, AMPLIACIONES de toda clase de fotografías.

«EL ARTE», GALIANO 118. «GALERIAS DE ARTE», San Rafael 31

ESPAÑA: AYER, HOY Y MAÑANA

MIGUEL MAURA

El cardenal de la España secular ha salido del reino convertido en república de la sombra de tradición que ha despejado el rayo de un conmovido modernismo, del «je le sais tout» de ayer que una revolución ha desechado por el «je ne sais point» de hoy. El estadista ha entrado, regresando del destierro. Tan rápido ha sido el cambio de España que estos personajes hacen resaltar con sus respectivas historias personales, que todavía hoy no se alcanza a comprender lo ocurrido ayer aunque por necesidad precisa comprender lo que ocurrirá mañana.

CARDINAL SEGURA

SEVILLA ESTA CONVERTIDA EN UN CAMPAMENTO MILITAR CON TROPAS Y AMETRALLADORAS

Todos los comercios están cerrados a cal y canto, lo mismo que puertas y balcones, no atreviéndose nadie a salir a las calles, por las que sólo circulan los elementos militares

SEVILLA, julio 21. (AP) Adquieren suma gravedad los sucesos revolucionarios de esta ciudad, que está patrullada por tropas y Guardia Civil, con órdenes severísimas del Gobierno de no permitir desmanes. En los momentos en que telegrafiamos, dos de la tarde en la Habana, reina aparente tranquilidad, pero se debe a la gran demostración de fuerza que han hecho las autoridades, como jamás se había visto. En general es grande el temor y todo el mundo se da perfecta cuenta de que con las medidas adoptadas hasta ahora por las autoridades nada se remedia más que evitar las violencias inmediatas, pero el conflicto seguirá en pie y causará enormes pérdidas a la provincia.

Hasta ahora hay doscientos sindicalistas y comunistas encarcelados, figurando entre ellos el doctor Vallina, jefe del movimiento agrario.

Las calles de Sevilla son un campamento militar. Las tropas y la Guardia Civil recorren las calles y además han levantado barricadas con sacos de arena en los lugares estratégicos, donde han emplazado ametralladoras.

En las afueras de Sevilla se han registrado varios choques entre varios grupos de huelguistas que se unían a la columna organizada para entrar en la ciudad y la Guardia Civil.

La fuerza pública dió escolta esta mañana a los obreros panaderos a la población de Alcalá de Guadaira, célebre por ser el centro de las panaderías de la provincia.

Todos los comercios de Sevilla están cerrados y solamente circulan por las calles de la población los tranvías y automóviles manejados por tropas.

Esta mañana no se publicaron periódicos por causa de la huelga de cuarenta y ocho horas proclamada por los sindicalistas, que comenzo en la noche de ayer.

La Guardia Civil ha establecido un cordón alrededor del barrio de la Macarena, donde se han refugiado muchos de los revoltosos, esperando poder detenerlos sin necesidad de acudir a las armas de fuego lo que lamentaría el sobresalto que se nota en todos los vecinos de esta populosa ciudad.

Las autoridades han requisado los automóviles de los particulares para los servicios públicos en vista de que es grande la escasez de transportes por causa de la huelga.

La población de Sevilla está acobardada y no se atreve a salir a las calles, las que solamente se ven concurridas por elementos militares. Todos los balcones y ventanas están cerrados a cal y canto y nadie se atreve a asomarse.

Los despachos que se reciben de distintos pueblos de la provincia informan que también en ellos se ha declarado la huelga y que se han registrado choques entre los huelguistas y las fuerzas.

P U E R T O

Procedente de New York entró ayer tarde el vapor americano «Orizaba», de la Ward Line, que trajo carga general, 52 pasajeros para la Habana, y 81 pasajeros en tránsito para Progreso y Veracruz,

Llegaron en este vapor los señores Juan M. Galiana, Gustavo González, Graciela Aguiar de Trueba, Emilia Angueira, Mercedes Barrel, Celia Carrasco, Fernando Carbajal, Valeriano Gutiérrez, Carmen L. Jiménez, Guillermo La Rosa, Luis Lastre, Eloísa T. de Prince, Dolores P. de Soler e hijos, Laurence Stanford, Manuel Urruela y familia, Francisco Vasconcelos, Ramiro Guerra, Pablo Suárez, y dos devueltos por las autoridades de inmigración, Arturo Mata y Francisco Echegaray.

Entre los pasajeros en tránsito de este barco viaja un nutrido grupo de médicos americanos, venezolanos, ecuatorianos y nicaragüenses, quienes van al Congreso Médico que se efectuará en Ciudad México.

Entre esos médicos figuran el doctor William Wayne Baccoack, profesor de cirugía de la Universidad de Temple, y señora Juliette Bernat, ayudante de clínica de la Universidad de Cornelle, y directora de la Junta de Sanidad del Colegio de Brooklin e interna del Centro Médico; Ellis Bonine, cirujano e inmunista del Broad Hospital de Nueva York; A. Edward Davis, oftolmólogo del Post Graduate Hospital de Nueva York; Matewhs S. Ersner, profesor y especialista de garganta, nariz y oídos y miembro de la Universidad Temple, de Filadelfia y autor de varios trabajos médicos; Joseph Jordán Eller, director del Post Graduate Hospital, especialista de piel; J. G. William Greef, comisionado de los hospitales de la ciudad de Nueva York y director del Lenp Hill Hospital y notable ginecólogo; Alexander Hofheieir, médico interno de la Policlínica de Nueva York; Lee M. Hurd, especialista de nariz, garganta y oídos de la propia Policlínica, y su esposa; Chevalier L. Jackson, hijo del más famoso médico de enfermedades de los bronquios en la ciudad de Filadelfia; Edward L. Kellog, cirujano de la Policlínica de Nueva York.

Doctor Ernesto López, médico venezolano, cirujano y uno de los directores del Park West Lenonx Hill Hospital; doctora Patricia M. Meltzer, del Broadst Hospital; doctor John F. WMeagher, neurologista del Hospital St. Mery, de Brooklyn y del Kings County Hospital; Arthur Palmer, de la Universidad de Cornell y del Hospital Bellview; el doctor Dámaso de Rivas, médico nicaragüense, profesor de parasitología y enfermedades tropicales de la Universidad de Pennsylvania; Irvin R. Roth., cardiólogo del Hospital Broadt St.; doctor Simon Ruskin, director del Park West Hospital y señora; Harry Shay, profesor de la Universidad de Filadelfia y hospitales judíos y señora, y el médico ecuatoriano doctor Luis E. Viterri, del Hospital de Morris Town, New Jersey.

Una comisión de médicos cubanos pasó a bordo para darles la bienvenida a sus colegas norteamericanos y brindarles la hospitalidad de la ciudad por las breves horas que en ella permanezcan.

Lea L. Guilloux, pasajera del «Orizaba» para la Habana, que hace poco tiempo fué operada en los Estados Unidos y que viene a un clima templado para reponerse, sufrió ayer un síncope siendo atendida por el médico congresista venezolano doctor Ernesto López, que la reanimó en seguida, siendo observado en su trabajo por casi todos sus compañeros de viaje.

El Morro Castle.—De Progreso y Veracruz llegó ayer el vapor americano «Morro Castle», que trajo carga general y pasajeros para la Habana y pasajeros en tránsito para Nueva York, para donde salió ayer tarde.

Llegaron en este vapor los señores Thomas Ascjson y señora, Jules Alciatore, Georgina Montalvo, Ramón Planiol y familia, Manuel Luque, Dolores Lira, Lorenzo Pescarmona, Pedro Rodríguez y nuestro compañero en el periodismo señor Aldo Baroni.

Entre los de tránsito van el señor Emilio Torres y familia, emparentados con el difunto presidente de México, don Porfirio Díaz, el vicecónsul americano William Karnes, los aviadores mexicanos Enrique Galoca y Antonio Vega, quienes van a ampliar sus conocimientos.

Los que embarcaron.—En este vapor embarcaron para Nueva York Margarita Zayas de Cuéllar, Rafael Cuéllar, Benjamín Hero y familia, John Fogarty y señora, el capitán Frederick Graves y señora, Margarita Gutiérrez, Valentina González, Winifred Kroto y señora, Manuel Muñiz, Carlos Maldonado, John J. Mark, José Ravelo, Walter Sandin y familia, Bon Valentino, así como Mr. Frnkyn E. Mooney y familia, presidente de la Ward Line, y lleva además 20 chinos.

Declaraciones de Mr. Mooney.—Cuando el Presidente de la Ward Line, Mr. Mooney, estuvo instalado a bordo del «Morro Castle», para regresar a Nueva York, fué interrogado sobre su viaje a la Habana y dijo dicho naviero:

«Ni mi familia ni yo habíamos venido a la Habana durante el verano, y nuestro viaje de ahora ha sido para conocer de visu el verano tropical.

«Puedo asegurar que en estos días pasados en la Habana, la temperatura aquí es o ha sido mucho más agradable que la que habitualmente tenemos en Nueva York.

Aquí, a la sombra, siempre hay fresco y la Habana es un punto ideal para pasar el verano para personas que estén, desde luego, de vacaciones.

Con esta experiencia personal dirigiré mi campaña, intensificándola para fomentar más cada día el turismo americano durante el verano hacia la Habana, pues esta ciudad cuenta ya con magníficos hoteles, con lindas playas, plenarias de luz y de un ambiente sui generis, muy interesante para los norteamericanos.

Se observa en esta temporada, agregó, poco movimiento de viajeros en todas direcciones, pero soy optimista para el futuro invierno.

La Ward Line con sus dos nuevos barcos, «Morro Castle» y «Oriente», puede transportar 1,500 personas semanalmente en cualquier dirección entre Nueva York y la Habana, y nuestro interés como empresa naviera es el del transporte de viajeros y carga y no en el negocio de hoteles.

Desde luego que nuestra empresa atiende en primer término el deseo de sus clientes; pero tratamos siempre de no inmiscuirnos en asuntos de otros giros.

Echado a pique un bote frente al Morro.—En la madrugada de ayer, en momentos de abandonar el puerto el barco arenero «Tarara», su capitán, Martín Domínguez, según ha declarado, no vió el bote «Dos Hermanos» que estaba fondeado cerca de la playa del Chivo, abordándolo y echándolo a pique, cayendo al mar los pescadores José Ignacio Cáceres, vecino de Recreo número 7, y Cristóbal Carmer de Benito Anido número 14, quienes fueron recogidos por otro pescador nombrado José Vera, quien se los entregó al barco arenero que los trajo al puerto.

Ambos pescadores no sufrieron otro daño personal que el susto correspondiente, y el material de 40 pesos en que aprecian las averías del «Dos Hermanos», que fué remolcado también a puerto.

Por su parte, Vera reclama 4 pesos importe del ancla y los avíos que tuvo que picar para ir en auxilio de los náufragos, uno de los cuales, nombrado Cáceres, estuvo a punto de ahogarse.

—El vigilante 44 y el aduanero 65 arrestaron a Adolfo Espinosa, de Calle 2 número 4, quien riñó con Aguedo Martínez, de San Martín número 1, lesionándolo, así como también riñó con otro sujeto que logró darse a la fuga.

A Tiscornia.—El tripulante del vapor «Samatia», Kristian Salber, fué remitido a Tiscornia por haber perdido el barco, que salió.

Vejación.—El vigilante número 40 acusó al chofer Francisco Moliner, de San Miguel número 7, de haberlo vejado.

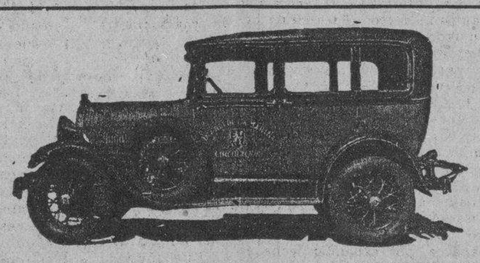

VIAJE RAPIDO Y SEGURO

Habana-Santa Clara

POR LOS EXPRESOS DEL "DIARIO DE LA MARINA"

Salida del DIARIO DE LA MARINA por Prado 2 de la madrugada y 8 de la mañana.
Salida de SANTA CLARA, Café "El Artesano" 8 y 9 de la mañana y 6 de la tarde.

Nuestro servicio esta organizado para que con una sola llamada suya al teléfono **M-8787** pongamos a su disposición un Taxicab Ford Moderno.

$3.00 por persona
PARA MAS INFORMES SR. BARANDALLA

GRAN HOTEL

TENIENTE REY - ZULUETA - MONSERRATE
HABANA, CUBA
PROPAGANDA DE VERANO

Queriendo los dueños de esta casa, que los pasajeros del interior que vengan en los Expresos del DIARIO DE LA MARINA, pueden conocer el GRAN HOTEL han convenido dar un día gratis siempre que sea más de dos días, sin alterar los precios que se indican.

PRECIOS.—Cuarto para una persona desde..... $ 1.50
Cuarto para dos personas desde..... $ 3.00
INCLUYENDO LAS COMIDAS Y DESAYUNO
Cuarto para una persona desde..... $ 2.50
Cuarto para dos personas desde..... $ 4.00

SE TERMINARA EL VIERNES LA DISCUSION DE ACTAS, INICIANDO EN SEGUIDA EL DEBATE POLITICO

En la sesión de ayer, el Congreso declaró incapacitado al diputado por la provincia de León, señor Milleda. nombrando para ocupar el escaño correspondiente al Sr. Fdez. la Poza

MADRID, julio 21. (AP) El presidente del Congreso, don Julián Besteiro, cree que el viernes próximo quedarán aprobadas suficiente número de actas para constituir el Congreso y espera que inmediatamente después comience el debate político.

SE APROBARON LAS ACTAS DE LEON Y ALMERIA

MADRID, julio 21. (AP) Bajo la presidencia de Julián Besteiro celebró hoy sesión la Asamblea no asistiendo ninguno de los ministros por hallarse reunidos en Consejo. Reina poca animación en el hemiciclo y en las tribunas.

Después de aprobada el acta de la sesión anterior, el señor Besteiro dice que hace diez años fué el derrumbamiento de la Comandancia Militar de Melilla el acicate que despertó la conciencia pública contra el poder personal del Rey. Agregó que los hombres que se reunen hoy en el Congreso para crear una España nueva deben dedicar un recuerdo a las víctimas, cosa que se aprueba por unanimidad.

A seguido se discuten las actas de la provincia de León. El diputado Milleda acusa al candidato Buylla de haber hecho votar hasta a los difuntos. Este interrumpe al orador y el presidente le impide hablar sin pedir la palabra.

Después de un largo debate, durante el cual se discute acerca de la capacidad del diputado por León, señor Milleda, que fué juez municipal en dicha provincia, el Congreso lo declara incapacitado, teniendo que abandonar el salón después de haber sido diputado unas pocas horas. Se nombra en su lugar al señor Fernández La Poza.

Pásase a discutir las actas de Almería que se aprueba y se levanta la sesión hasta el miércoles.

REINTEGRADOS LOS EMPLEADOS DEL INSTITUTO GEOGRAFICO

MADRID, julio 21. (AP) El ministro del Trabajo, señor Largo Caballero ha reintegrado a sus puestos a los empleados y obreros despedidos por el Instituto Geográfico a causa de la huelga de 1917. Fundamenta la reintegración en que aquel movimiento revolucionario fué el primer paso que se dió para derrumbar la monarquía, cosa que debe premiar el actual gobierno republicano triunfante.

EN LA ASAMBLEA REPUBLICANA NO HAY ELOCUENCIA

Los escaños de los oradores favoritos del público los ocupan diputados desconocidos

MADRID, julio 21 (AP).—El público que asiste a las sesiones parlamentarias está desorientado. Después de ocho años sin sesiones de Cortes, se encuentra con que no sabe a que escaño mirar, porque tiene la impresión de que se han acabado los oradores, es decir los grandes oradores que tantas jornadas gloriosas dieron a la cámara.

En efecto, en estos ocho años han muerto prestigios parlamentarios tan acusados como Maura, Vázquez Mella, Pablo Iglesias. Otros como Cierva, Cambó, Bugallal, García Prieto y Sánchez Toca, no son ahora diputados. Y por último, los grandes parlamentarios de la oposición Lerroux, Indalecio Prieto, Largo Caballero, Marcelino Domingo, Fernando de los Ríos, ocupan en estas Cortes el banco del gobierno y sus catilinarias antes tan vibrantes se apagan en las sesiones, entre la moderación y la suavidad con que se ven forzados a hablar desde la responsabilidad del gobierno.

Esto hace pensar a los espectadores que se han acabado los oradores excelsos en el parlamento republicano. El público contempla los escaños que antes ocupaban sus oradores preferidos y los ve ocupados por diputados desconocidos. Sn embargo, la raza de los verbalistas no se ha terminado y ya desde distintos sitios de la cámara empiezan a surgir voces nuevas que atraen las miradas de todos y que muy pronto han de heredar los prestigios antiguíos. No es por falta de discursos elocuentes por lo que han de concluir las sesiones del Congreso de la segunda república española. Una pléyade de Demóstenes en agraz aguardan el momento de revelarse.

SE RESTABLECE LA E. SUPERIOR DE LA GUERRA

Una reunión muy importante han efectuado los banqueros ayer en el Banco de España

MADRID, Julio 21 (AP). El ministro de la Guerra intenta restablecer la Escuela Superior de Guerra para estudios de Jefes y oficiales de Estado Mayor, que fué suprimida por la Dictadura.

LOS CATOLICOS VIZCAINOS DISGUSTADOS

BILBAO, julio 21 (AP). Los elementos católicos vizcainos están profundamente disgustados con el acuerdo adoptado por la Diputación Provincial, en virtud del cual la cantidad que se destinaba todos los años para la tradicional fiesta de San Ignacio de Loyola, Patrón de Vizcaya, se dedicará a dar una comida extraordinaria a los presos de la cárcel, asilados y enfermos de los hospitales.

REUNION DE BANQUEROS EN EL BANCO DE ESPAÑA

MADRID, Julio 21 (AP). Los directores de la banca privada han celebrado una reunión en el Banco de España, a la que se concede una gran importancia. Tiénese entendido que los banqueros estudiarán todo cuanto se relaciona con la demanda de créditos y la circulación fiduciaria, baja de la peseta y demás problemas financieros, pero se ignora si adoptaron acuerdos.

Postales Españolas

VISIONES

Por C. CABAL

El comunismo declaró la huelga por solo veinticuatro horas en la zona de Gijón y no entró nadie al trabajo.

De modo que el comunismo!... Pero si el comunismo entre nosotros es una pura ficción!.. Primero, no tiene número; después, carece de jefes; después, no está organizado...

Ya conoceis la cantata, que es la que está de moda por aquí. La letra, siempre es la misma, cualquiera que sea el ciego que la cante; la que varía es la música, que puede ser de corneta, pero que a cada paso es de palillos. La letra, que es un asombro, débese a Osorio Gallardo, que la entonó con emoción profunda delante de un tribunal:

—¡El comunismo, sí, sí!.. ¡A mí, que soy de pueblo, el comunismo!...

En esta ocasión, Don Angel, fué un Angel anunciador. Todos los que son de pueblo, ya no hacen más que repetir su letra, en cuanto se habla del punto.

—¡El comunismo, sí, sí!...—dijo Lerroux anteayer.

Y Largo Caballero dice ahora:

—¡El comunismo, sí, sí!...

Este es el estribillo; y luego el texto:

—Primero, no tiene número; después, carece de jefes; después...

Etc., etc., ya se sabe.

¿Por qué el hacerse políticos, aún para los cerebros superiores, será el hacerse tozudos? La voluntad, fuerza máxima, —cuentan los profesores de energía de acuerdo con Don Niceto— Pero la voluntad no es tozuda. Se impone en estos instantes la revisión de los valores todos tenidos por intangibles. Ya se hundió el rey, que era uno; quizás conviniera ahora examinar la anunciación angélica, que indudablemente es otro. No hay palabra revelada que ahora no se depure con afán y esta que dijo D. Angel no se debiera repetir de nuevo sin someterla a un estudio. Hace gran número de años, que la leyenda lila nacional de nuestro catolicismo, no se cansaba de anunciarle al mundo esta otra revelación:

—¡Oh, la piadosa España, siempre fiel!

Hace gran número de años que cuando los monárquicos contaban las fuerzas de la República, venían siempre diciendo al acabar:

—Ana hermana, viene Ponga?..

—¡Ay, no, ni viene ni asoma!..

Hace aún tan solo unos meses, un escritor austero de buen ojo que se firmaba Corkal, negaba con toda gracia la potencialidad del Socialismo. —¡Bah,, el Socialismo, que cuento!.. —A qué no saben ustedes el número de socios que tenía en el 1927, año de Nuestro Señor? Pues 8.083 exactos, ni uno menos, ni uno más. Vamos, que se enoja uno, pensando en que el Socialismo alardeaba de fuerza y estaba en 8.083! ¡Un cuento! ¡Más que un cuento! ¡Una engañifa!..

Pues era con estas cosas con las que se llenaban estos hombres, los unos de religión, los otros de monarquismo, y los otros de inocencia. Seres angélicos todos, envueltos constantemente en la tupida nube del estudio, de la especulación o de la fe!... No hay que repetir la historia con las revelaciones posteriores. El comunismo declaró la huelga por solo veinticuatro horas en la zona de Gijón, y no entró nadie al trabajo El comunismo declaró la huelga en varios pueblos mineros para ensayar a los suyos, y aún la huelga continúa. Y hoy llega el Dr. Vallina que ha recorrido Andalucía toda en viaje de propaganda, y dice rotundamente:

—Podemos ya quemar a Andalucía de cabo a cabo con un solo gesto. Nuestros socios ya pasan del millón...

Hay que estudiar la copla de D. Angel; que a lo mejor se la canta con tono de pertenera, y bien pudiera ser un Miserere...

M.E.C.D. 2016

SALIERON MAL PARADOS LOS GIGANTES DE ST. LOUIS

Ganaron los Robins Tres Matches de Cuatro en la Serie Contra el Chicago

O-Doul fué el leader al bate, otra vez, con tres hits en cuatro veces al plate. Phelps no pudo terminar el juego y Day sacó la cara por él. Salen los Robins para Pittsburgh

Chicago, julio 21 (AP). Los Robins del Brooklyn capturaron un match que se vió interrumpido por la lluvia, contra los Cubs, por anotación de 4 por 3. La victoria da al Brooklyn un márgen de 3-1 en la serie y les permite salir de Chicago con una ventaja de dos juegos sobre los Cubs y juego y medio de los Gigantes.

Los Robins anotaron tres carreras a Bob Smith en el tercero, cuando Bissonette y O'Doul se doblaron. Frank O'Doul disparó otro doblete en el quinto, para meter la carrera del triunfo. Después que el Chicago había anotado en su mitad del tercero. La lluvia suspendió el match por más de una hora, después del octavo acto.

PRIMER INNING.—Robins:

Frederick fly a English. Gilbert fly a Cuyler. Herman safe por fumble de Jorges. Bissonette fly a D. Taylor.

Cero carrera, cero hit, un error.

PRIMER INNING.—Cubs:

Slade saca a Jorges. Englisr hit por segunda. Cuyler fly a O-Doul. English es out robando de López a Slade.

Cero carrera, un hit, cero error.

SEGUNDO INNING.—Robins:

O-Doul single al centro. Finn fly a Cuyler. Slade es out en fly muy largo a Cuyler. López línea a Jorges.

Cero carrera, un hit, cero error.

SEGUNDO INNING.—Cubs:

Finn saca a Barton. Hornsby texas leaguer en el center field. D. Taylor fuerza a Hornsby en segunda, por Slade sin asistencia. Grimm safe por error de Gilbet. D. Taylor a segunda. Hemsley se poncha.

Cero carrera, un hit, un error.

TERCER INNING.—Robins:

English saca a Phelps. Frederick hit al centro. Gilbert out en foul fly a Hornsby. Herman hit al centro y Frederick pasa a segunda. Bissonette doblete sobre la línea de foul del right, empujando la carrera de Frederick. Herman queda en tercera. O-Doul sigue el bombardeo con un doble al left, anotando Herman y Bissonette. Jorges saca a Finn.

Tres carreras, cuatro hits, cero error.

TERCER INNING.—Cubs.

Smith out de Gilbert a Bissonette. Jorges se anota un hit de piernas por tercera. English doblete contra la cerca del left, anotando Jorges. Finn saca a Cuyler y English pasa a tercera. Barton hit por tercera y anota English. Hornsby sencillo al centro y Barton pasa a tercera. D. Taylor, fuerza a Hornsby en segunda, por Slade sin asistencia.

Dos carreras 4 hits cero error.

En estos momentos se anuncia que hay más de 14.000 personas presenciando el encuentro.

CUARTO INNING.—Robins.

English saca a Slade. López hit al centro y pasa a segunda por fumble de Cuyler. Phelpe se poncha. Frederick out de segunda a primera.

Cero carrera, un hit, cero error.

CUARTO INNING.—Cubs.

Grimm hit al left. Hemsley fly a Slade que deja caer la bola intencionalmente y Grimm es forzado en segunda de Slade a Grimm. Hemsley es safe en primera. Smith fly a Herman. Jorges fuerza a Hemsley de Gilbert a Finn.

Cero carrera un hit cero error.

QUINTO INNING.—Robins.

Hornsby saca a Gilbert. Herman abanica la brisa. Bissonette la base. O»Doul doblete al left, enviando a home a Bissonette. En la tirada a home, O»Doul llega a tercera. Finn fly a Cuyler.

Una carrera, un hit, cero error.

QUINTO INNING.—Cubs.

Slade saca a English. Phelps saca a Cuyler. Finn saca a Barton.

Cero carera, cero hit, cero error.

SEXTO INNING.—Robins:

Slade hit a lo profundo del short López se poncha. Phelps se acatarra. Frederick palomita a English.

Cero carrera, un hit, cero error.

SEXTO INNING.—Cubs.

Hornsby se poncha. Taylor palomita a Slade. Finn saca a Grimm.

Cero carera, cero hit, cero error.

SEPTIMO INNING.—Robins.

Gilbert fly a D. Taylor. Jorges saca a Herman. Bissonette hit al right y llega a segunda al fumblear Barton. Jorgues saca a O-Doul.

Cero carrera, un hit, cero error.

SEPTIMO INNING.—Cubs.

Slade saca a Hemsley. Blair batea por Smith y es out por Phelps. Finn pone fuera a Jurges.

Cero carrera, cero hit, cero error.

OCTAVO INNING.—Robins.

May pitcheando por el Chicago. Finn doble por la línea de foul del left. Slade, palomita a English. López, muere en foul fly a Hemse ley y Fin es doblado en segunda de Hemsley a English.

Cero carrera, un hit, cero error.

OCTAVO INNING.—Cubs.

Picinich catcheando por los Robins. Phelps saca a English. Cuyler muere en la msima forma. Barton recibe un dead ball. Hornsby hit que pega en las canillas de Gilbert, pasando Barton a tercera. D. Taylor hit al centro, anotando Barton Hornsby a tercera. Clyde Day entra a pitchear por el Brooklyn. Grimm la base. Stephenson batea por Memsley y es out de Finn a Bissonette.

Una carrera, dos hits, cero error.

NOVENO INNING.—Bobins.

Comienza a llover. Hartnett catcheando por los Cubs. Se suspende el match por el umpire de home.

BROOKLYN

	V	C	H	O	A	E
Frederick, cf.	5	1	1	0	0	0
Gilbert, 3b	5	0	0	1	2	1
Herman, rf	4	1	1	1	0	0
Bissonette, 1b	3	2	2	14	0	0
O-Doul, lf	4	0	3	2	0	0
Finn, 2b	4	0	1	2	6	0
Slade, ss	4	0	1	4	4	0
López, c	4	0	1	2	1	0
Picinich, c	0	0	0	1	0	0
Phelps, p	3	0	0	0	4	0
Day, p	1	0	1	0	0	0
Totales	37	4	11	27	17	1

Mrs. Wills Ganó el Tercer Round

MANCHESTER, julio 21. SE. — Mrs. Helen Wills Moody, de San Francisco, fácilmente ganó su matche del tercer round en el torneo anual del Essex County, eliminando a Mrs. Ary J. Lahmee, de Rye, N. York, con score de 6—1, 6—3.

TWENTY GRAND NO ESTABA EN SU MEJOR FORMA AL SALIR BATIDO EN EL CLASICO

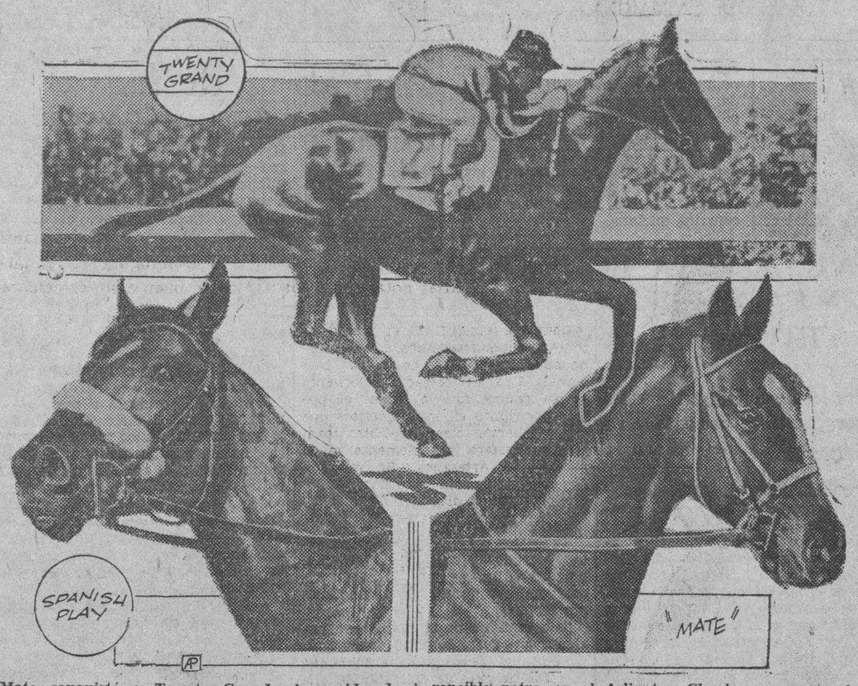

Mate conquistó a Twenty Grand, el considerado invencible potro, en el Arlington Classic como antes lo hizo en el Preakness, demostrando claramente que el ejemplar de Mrs. Payne «hitney» no es el super-caballo que algunos pensaban.—Spanish Play, que terminó segundo en el Artington, aparece en la composición que aquí ofrecemos

La distensión muscular sufrida en el Dwyer fué suficiente para restarle las supremas cualidades que mostrara en sus anteriores victorias. Sus hazañas en el Kentucky Jockey Club. Derby y Belmont Stakes consagraron la fama del hijo de St. Germans. — La consistencia unida a la buena colocación y la fortuna, imprescindibles para escalar las alturas

(Por «SALVATOR»)

Twenty Grand, el estupendo ejemplar de Mrs. Payne Whitney que se llegó a considerar como la estrella máxima que había producido el turf yankee desde los gloriosos días de Man O-War, ha resultado batido en toda la línea en el rico Classic discutido en el hipódromo de Arlington Park.

La reputación conquistada por el hijo de St. Germans, que lo ponderaba como superior a pur sangs de la talla de Grey Lag, Exterminator, Sir Barton, Sarazen, Lakdin, John P. Grier, Lucky Hour, Kai Sang, Zev, Morvich, Chance Play, Crusader, Osmand, Reigh Count, Toro y el gran Gallant Fox, no era mero producto de la casualidad, de una demostración afortunada en que hubiera logrado anotarse un triunfo en un rinco stake o handicap.

El potro del Greentree Stable había dado la primera formidable muestra de su inmensa clase cuando batió en 1930 a Equipoise en el Kentucky Jockey Club Stakes corrido a la distancia de una milla durante la temporada otoñal de Churchill Downs. Cargando el considerable peso de 126 libras, Twenty Grand cubrió los ocho furlones en el soberbio tiempo de 1.36 jamás igualada por un juvenil hasta aquella fecha.

OTRO RECORD

El siguiente paso triunfal de Twenty Grand fué dado en el Kentucky Derby discutido en la propia pista de Churchill Downs. Desde el año 1914 perduraba el record para la milla y cuarto fijado por Old Rosebud con solo 114 libras encima. Grandes estrellas habían fracasado en su empeño de mejorarlo, pero el as de Mrs. Payne Whitney no se conformó con reemplazarlo, sino que lo arrancó de cuajo, corriendo la distancia en 2.01 3.5, o sea un segundo y cuatro quintos más rápido de lo que lo había hecho Old Rosebud con doce libras menos encima.

Por último, la reputación de Twenty Grand quedó fijada definitivamente en el clásico Belmont Stakes a la milla y media. Compitiendo contra el renombrado Jamestown, permitió a este galopar delante en la primera milla del recorrido y después lo pasó a su antojo, venciendo a su grupo por diez tamaños con Kurtsinger prendido a las riendas para que el campeón no se alejara demasiado. Cuando se colgó el tiempo cronometrado se vió que Twenty Grand había hecho pedazos el record de Gallant Fox en 1930, superando hasta el mismísimo de Man O-War.

Con este fenomenal historial no era de extrañarse que fuera cotizado Twenty Grand tres para ganar uno en las mutuas de Arlington Park el día del Clásico. Los fanáticos no tenían para nada en cuenta que Mate había derrotado a su rival en el Preaknes. Sólo recordaban que en el Derby el hijo de St. Germans había perdido de vista al descendiente de Prince Pal y Killashandra.

LA REALIDAD

En el Clásico resultó triunfante Mate, con Spanish Play en segundo lugar y Twenty Grand aun más atrás en el tercer agujero.

Pase que Mate derrotara a Twenty Grand; pero no era posible que Spanish Play hiciera lo mismo si el ejemplar de Mr. Payne Whitney estaba aquella tarde en su sano juicio.

Poco después del triunfo de Twenty Grand en el Dwyer, se anunció que en el curso de la carrera el hijo de St Germans había sufrido una distensión muscular. Tan grave se consideró la lesión que el trainer Jimmy Rowe Jr., anunció su propósito de retirar a Twenty Grand por el resto del año. Después reaccionó el potro, dejó de caminar como si estuviera adolorido y Rowe consultó a la propietaria sobre la conducta a seguir. El ansia de superar el record de Gallant Fox y de coronar nombre de Twenty Grand con la misma aureola de Man O-War indujo a Mrs. Whitney a instar a Rowe para que preparara al potro para competir en el Clásico.

Twenty Grand practicó muy bien y todos los expertos quedaron engañados. La realidad era que no había reaccionado lo necesario para derrotar siquiera a Spanish Play. Podemos admitir que Mate ha seguido mejorando, pues alcanzó su triunfo más decisivo del año, siendo su margen vencedor al final de cuatro largos.

FACIL PERDER

La derrota de Twenty Grand solo viene a confirmar una vez el dicho de que existen cien maneras de perder una carrera. Una mala arrancada, un embolsillamiento, un ligero ataque de fiebre, una distensión muscular, una monta deficiente, una lesión en las extremidades y un radical cambio de pista, son tan sólo algunas de las causas que pueden alegarse para explicar una derrota.

Casos como los de Man O-War, Reigh Count y Gallant Fox son muy raros, pues no tan sólo tiene el que aspire a seguir su ejemplo que superar a sus adversarios en velocidad y resistencia, correr todas las pistas, cargar grandes pesos, venir de atrás o partir de alante y seguir alimentándose bien a través de una larga campaña, sino que también tiene que escapar de las fiebres y los ligeros golpes en las patas que son suficientes para nublar la ejecutoria del mejor de todos ellos.

La sublime consistencia que permite a un ejemplar estar listo para hacer su mejor demostración en cada una de sus salidas, puede exigirse tan solo a las máquinas, pues los pur sangs son como los hombres, meros juguetes de la fortuna.

El trainer puede hacer mucho, pero no todo. El caballo proporciona la materia prima. Lo demás depende del supremo facedor al cual debemos encomendarnos.

Trataron Mal a los Gigantes en San Louis

Tanto los Cardenales como los umpires. hicieron pasar malos ratos a los Gigantes

ST LOUIS, julio 21. AP. — Maltratados por los Cardenales y los umpires, durante su estancia de cuatro días en esta ciudad, los Gigantes de New York salen esta noche para Cincinnati, donde mañana su fiero leader John J. McGraw vuelve a las luchas basboleras después de tres días de supensión.

Los Gigantes, derrotados en tres juegos de cuatro por los Cardenales, salieron peor aún en sus discusiones con los umpires, a quienes no le ganaron una sola de mediana importancia.

Los umpires también sufrieron una baja durante la serie, Bob Clarke, el mismo que expulsó a McGraw del juego por lo que el Presidente Heydler llama «lenguaje abusivo». Clarke sufre de tonsilitis y no pudo trabajar en el match final de la serie; pero el umpire Rigler continuó las cosas donde las dejó Clarke y expulsó del juego esta tarde a Fred Fitzsimmons y al coach Dave Bancroft, que venía actuando como manager en ausencia de McGraw.

A Bancroft se le ordenó salir del campo en el cuarto inning, cuando protestó una base por bolas dada por Fitzsimmons a Frisch, saliendo el pitcher para el club house, mientras Bancroft continuaba la discusión con el umpire.

La serie Cardenales - Gigantes tuvo como nota saliente el combate verbal del domingo entre Mc Graw y Heydler. McGraw, notificado por la mañana de la suspensión, supo que Heydler se hallaba en St Louis y lo esperó en Sportsman Park acusándolo de «proteger a umpires incompetentes». Los testigos dicen que la argumentación no fué del todo de una parte, a pesar de que generalmente se le acredita la «decisión» a McGraw. Heydler dijo más tarde que McGraw no iba a gozar de privilegios por el hecho de ser vicepresidente y manager de los Gigantes.

El umpire Clarke también sacó del juego el sábado al coach George Burns; pero éste no fué suspendido.

Con su team derrotado en tres juegos de la serie durante su ausencia, McGraw espera esta noche ansiosamente por el momento de volver a su actuación como leader... y a seguir discutiendo con los umpires si acaso se equivocan.

PLYMOUTH, Inglaterra, julio 21. SE.—El yatch Dorade, al frente de los diez yachtes que salieron de New port, R. I. el día 4 de julio, en una regata a través del Atlántico, llegó a las 6.14 p. m. de hoy.

El Dorade, propiedad de Olin J. Stephens, II, de New York, hizo una gran hazaña, al atravesar el Atlántico en 17 días.

HOYT SE ANOTO SU CUARTO EXITO CON EL FILA

A pesar de que salió en el octavo por causa del calor, se le acredita la victoria

White Hoyt, lanzador de los Atleticos que se anotó ayer su cuarto juego.

FILADELFIA, julio 21 (A. P.)—Los Athletics del Filadelfia, campeones del mundo, elevaron su nueva cadena de triunfos a ocho consecutivos, al ganar el match final de la serie de cuatro juegos con los White Sox con score de 10 por 5. Batearon catorce hits.

Waite Hoyt, se vió muy afectado por el calor y tuvo que salir del box después de 7 innings, anotándosele su cuarto triunfo en igual número de salidas desde que los Atléticos lo adquirieron a precios de waivers de los Tigres. El match se suspendió unos instantes por causa de la lluvia.

PRIMER INNING.—White Sox.

Blue palomita a Bishop. Sullivan fly a Simmons. Bishop saca a Raynolds.

Cero carrera, cero hit, cero error.

PRIMER INNING.—Athletics.

Bishop la base. Haas obtiene otro pase libre. Cochrane se sacrifica de pitcher a primera. Simmons recibe otra base. Foxx palomita a Blue. Miller fuerza a Simmons en segunda de Gissell a Kerr.

Cero carrera. cero hit. cero error.

SEGUNDO INNING.—White Sox.

Fonseca fly a Miller. Watwood línea a Haas. Keer out de Bishop a Foxx.

Cero carrera, cero hit, cero error.

SEGUNDO INNING.—Athletics.

Dykes hit al left. Williams batea de hit al right y Dykes pasa a segunda. Hoyt single al centro y se llenan las bases. Bishop fuerza a Hoyt en segunda de Blue a Cissell; Dykes anota y Williams a tercera. Haas, roller a Sullivan, que tira mal al plate. anotando William; Bishop a tercera y Haas a segunda. Cochrane out de Kerrr a Blue, anotando Bishop. Haas a tercera. Simmons, sencillo por segunda, anotando Haas. Foxx. doblete al right center. anotando Simmons. Miller roller a Sullivan que toca a Foxx cuando corría hacia tercera, poniéndolo out.

Cinco carreras, cinco hits, un error.

TERCER INNING.—White Sox.

Dykes saca a Gissell. Grube la base. Frasier línea a Miller. Blue la base. Sullivan hit al right anotando Grube. Blue a tercera y cuando Cochrane tira mal a segunda, Blue anota y Sullivan sigue a tercera. Reynolds doble sobre la cabeza de Haas, empujando a Sullivan. Fonseca single que pega en el guante a Williams, pasando Reynolds a tercera. En un intento de doble robo, Fonseca es out de Cochrane a Williams. El umpire Moriarty declaró que Reynolds no había cruzado el plate antes de que el out de segunda fuese hecho y por este motivo su carrera no valió.

Tres carreras 3 hits 1 error.

TERCER INNING.—Atlétics.

Dykes fly a Reynolds. Kerr saca a Williams. Hoyt hit sobre primera. Bisho single al right y Hoyt pasa a tercera. Haas, es out de pitcher a primera.

Cero carrera 2 hits cero error.

CUARTO NNING.—White Sox:

Ha comenzado a llover en estos momentos y el umpire Moriarty pide time. Al reanudarse el juego, Watwood batea de hit al centro. Kerr foul fly a Cochrane. Cissell fly a Simmons. Grube línea a Simmons.

Cero carrera, un hit, cero error

CUARTO INNING.—Athletics:

Cochrane fly a Reynolds. Simmons es out en otro fly a Reynolds. Foxx, línea a Fonseca.

Cero carrera, cero hit, cero error.

QUINTO INNING.—White Sox

Frasier out de Bishop a primera. Williams saca a Blue. Bishop pone fuera a Sullivan.

Cero carrera, cero hit, cero error.

QUINTO INNING.—Athletics.

Miller es out en roller a Gissell. Dykes hit al left. Willia out en fly a Watwood. Hoyt hit al centro, pasando Dykes a segunda. Bishop dobletep or ariba de primera, anotando Dykes. Hoyt queda en tercera. Al corre de segunda home. Dykes se lesionó el tobillo al doblar la tercera y tiene que ser cargado hasta el banco. Haas linea a Fonseca.

Una carera, tres hits, cero error.

SEXTO INNING.—White Sox

McNair jugando la tercera del Fila. Reynolds single al right. Fonseca se poncha. Watwood fly a Haas. Kerr single al right, pasando Reynolds a tercera. Cissell foul fly a Simmons.

Cero carrera, dos hits, cero error.

SEXTO INNING.—Athletics.

Cochrane, palomita a Sullivan. Simmons, fly a Reynolds. Foxx roller a Kerr.

Cero carrera, cero hit, cero error.

SEPTIMO INNING.—White Sox.

Comienza a llover de nuevo y el umpire Moriarty suspende otra vez el juego. pero a los siete minutos se reanuda. Grube single al left. Simmons batea por Frasier y da fly a Miller. Blue se poncha. Grube out robando de Cochrane a Williams.

Cero carrera, un hit, cero error.

SEPTIMO INNNIG.—Athletics.

Mc Kain sale a pitchear por los White Sox. Miller la base. Mc Nair doble al left y Miller pasa a tercera. Williams la base y se llenan las almohadillas. Cramer batea por Hoyt y da un roller a Cissell que tira mal al plate, anotando Miller y las bases siguen llenas. Bishop single al right, anotando Mc Nair y Williams. Cramer queda en tercera. Haas roller a Cissell cuya tirada a home saca a Cramer que trataba de anotar. Cochrane la base. Simmons línea para double play, a Kerr.

Tres carreras dos hit 1 error.

OCTAVO INNING.—White Sox.

Earnshaw sale a pitchear por el Fila. Sullivan single al right. Reynolds doblete al centro, enviando a Sullivan a tercera. Fonseca out de Bishop a primera y anota Sullivan llegando Reynolds a tercera. Watwood roller a Foxx y Raynolds anota, siendo out el bateador. Kerr línea a Simmons.

Dos carreras dos hits, cero error

OCTAVO INNING.—Athletics.

Foxx hit al right. Miller doble al left center, anotando Foxx. Wehge sustituye a McKain en el box del Chicago. McNair fly a Watwood. Kerr saca a Williams y Miller pasa a tercera. Earnshaw se poncha.

Una carrera, dos hits, cero error.

NOVENO INNING.—White Sox.

Cissel se poncha. Grube fly a Simmons. Fothergill batea por Wehge y es out en línea a Simmons.

Cero carrera, cero hit, cero error.

CHICAGO

	V	C	H	O	A	E
Jurges, 2b	4	1	1	1	6	1
Bell zzzz	1	0	0	0	0	0
English, ss	5	1	2	5	3	0
Cuyler, cf	4	0	0	4	0	1
Barton, rf	3	1	1	0	0	1
Hornsby, 3b	4	0	3	1	1	0
D. Taylor, lf	4	0	1	2	0	0
Grimm, 1b	3	0	1	9	0	0
Hemsley, c	3	0	0	5	1	0
Stephenson, zz	1	0	0	0	0	0
Hartnett, c	0	0	0	0	0	0
Smith, p	2	0	0	0	0	0
Blair z	1	0	0	0	0	0
May, p	0	0	0	0	0	0
Wilson zzz	1	0	0	0	0	0
Totales	36	3	9	27	11	3

z—Bateó por Smith en el 7o.
zz—Bateó por Hemsley en el 8o.
zzz—Bateó por May en el 9o.
zzzz—Bateó por Jurges en el 9o.

Anotación por entradas

Brooklyn	003	010	000—4
Chicago	002	000	010—3

Sumario

Empujadores: Bissonette; O-Doul 3; English; Barton; D. Taylor. Two base hits: Bissonette; O-Doul 2; English; Finn. Double plays: Hemsley a English; Jurges a English a Grimm. Quedados en bases: Brooklyn 7; Chicago 8. Bases por bolas: Smith 1; Day 1. Struck outs: Smith 4; Phelps 2; Day 1. Hits: a Smith 9 en 7 innings; a May 2 en 2; a Phelps 9 en 7 2-3; a Day 0 en 1-3. Dead ball: Phelps a Barton. Pitcher ganador: Phelps. Pitcher derrotado Smith. Umpires: McGrew; Reardon y Magerkurth. Tiempo: 2.06.

Relámpago Sagüero Con Otra Victoria

TAMPA, Florida, julio 21. SE. Relámpago Saguero, el joven welter weight cubano, tiene hoy otra victoria a su crédito como resulta al fácil triunfo que alcanzó anoche en el ring de la American Legion, sobre Ryfus Miles de North Carolina. Relámpago obtuvo el veredicto aniquilando totalmente a Miles en los rounds intermedios, despues de haber registrado un débil comienzo en el bout. En distintos momentos del bout Saguero estuvo a punto de lograr el knock out, pero la fatalidad no quiso que pudiese propinar el golpe decisivo.

Saguero pesó 149 libras y media y Miles 148.

El Gran Estelar de Habana Madrid se Fué Casi de Calle

Lo ganaron bravamente Alí y Epifanio. Vallejo y Guesala hicieron 23. Ganaron el movido prólogo Trujillo y Zamora. De calle ganan el tercero Gil y Azpeitia

ESTELAR DE HOY: EMILIO-LABAT MENOR VS ANDRES-MINA

Y en la casita cuca y criolla, siempre bullente de Habana-Madrid, todos los fanáticos de la ciudad novia del sol y su primorosa comarca, buenos, gracias y no hay de qué darlas; el lleno «hinchao», el entusiasmo delirante, la concurrencia enorme y la noche distinguida y alegre como una noche de San Juan, con todos y con mujeres-flores, las adorables fanáticas, las que abrillantan y enaltecen con su donaire, elegancia y «chic» los grandes peloteos, donde florecen los rosarios de emociones, que unas veces nos traen a gatas y otras más arrogantes que campeones; que así vivimos en este agridulce y eterno vaivén de carrousel.

Llegó la dulce palomita blanca, y aunque no nos llevó a su nido, nos dedicó un arrillo, que agradecimos y aplaudimos y tras la paloma, paso severo e imponente con todos sus fueros el Himno de Vasconia, clarín de atención para la guerra. Y en la cancha las dos parejas que debían entenderse con el primero del martes, día de agüeros y de paragüeros, en que nosotros no creemos, porque no somos gentes supersticiosas. Los blancos Trujillo y Zamora, y los azules Montes Menor y Echanique; parejas que nos sacaron del quicio de la quietud, nos pelotearon dos decenas movidas, sobresaltantes, inquietantes, empatando en una, cinco, seis, ocho diez, diecisiete; dieciocho; diecinueve; veinte y San Mateo que es 21. A ovación por empate; luego dos tandas buenas; la de ganar de los blancos y la de quedar en 26 de los azules. Bonito este prólogo. Boletos a $1.40.

Como no ingresamos los menudos en los laberintos de la primera quiniela no tragamos ni de la sencilla que se llevó Alí, ni de la combinada de Alí y de Zamora, que pagaron bonitamente con $18. Y a otra cosa que produzca más.

Nos fuimos de cráneo al estelar, que prometía la mar de arrogantes catástrofes, porque lo disputaban estas gentes de bronce y de bronca, los blancos Vallejo y Guezala, y los azules Alí y Epifanio, que prometían; pero que de lo prometido cuasi nada. Pues en la salida dos empates, en una y en dos, y no más, que dirían Zamora y Mina, que son puritos mejicanos. Pues en lo demás, los dos azules, poniéndose despóticos, drásticos, verdeguitos, sin pedir permiso a nadie, dominaron, abollaron y llevaron por detrás como un par de esclavos, a los cuales liberaron cuando tenían 23 y van bien. Boletos a $1.40.

Continuando con el mismo pánico que en la quiniela anterior, en esta segunda también nos abstuvimos por falta de «fetivo» metalúrgico; se llevó la sencilla, Guezala, que pagó con $5.80, y combinada de Guezala y de Labat Mayor, que pagaron con 22 pesos.

Acaba el corruscante martes; con la disputa del tercero, fin de fiesta, que salen a pelotear los blancos Pastrana y José Mary, contra Gil y Azpeitia, de azul. Y resulta que todo sale más azul que el azul celestial; azul la primera decena, azul la segunda y azul la tercera; y cheque color añil, cosa que nos choca, porque los dos blancos se volvieron locos dando paraguazos y estuvieron más malos que la carne «da coello» que dicen los portugueses. Boletos a $3.00.

Hoy, la elegante función de moda del miércoles, con un estelar de los que fuma en pipa italiana; ahí va, babilonios; Emilio y Labat Menor vs. Andrés y Mina. Gente de bronce y de bronca.

Don FERNANDO.

PROGRAMA PARA HOY

Primer partido a 30 tantos: Trujillo y Montes Mayor, Blancos; Gil y José Mary Azules. A sacar Blancos del 14 y Azules del 14 1-2.

Primera quiniela a 6 tantos: Gil; José Mary; Montes Mayor; Guillermo; Vallejo; Labat Mayor.

Segundo partido a 30 tantos: Emilio y Labat Menor, Blancos; Andrés y Mina, Azules. A sacar Blancos del 14 y medio y Azules del 14.

Segunda quiniela a 6 tantos: Sarmiento; Emilio; Gayarre; Andrés; Labat Menor y Mina.

Tercer partido a 30 tantos: Vallejo y Labat Mayor, Blancos; Guillermo y Buendía Mayor, Azules. A sacar Blancos del 14 y Azules del 14 y medio.

SUSPENDIDO EL MATCH KIDBERG--TED WATSON

JERSEY CITY, julio 21. (AP.) — El bout a diez rounds entre Jackie Kid Berg y Teddy Watson, anunciado para esta noche en Jersey City, fué suspendido a consecuencia de lluvia.

CHICAGO

	V.	C.	H.	O.	A.	E.
Blue 1b.	3	1	0	7	1	0
Sullivan 3b.	4	2	2	2	0	1
Reynolds rf.	4	1	3	4	0	0
Fonseca lf.	4	0	1	2	0	0
Watwood cf.	4	0	1	2	0	0
Kerr 2b.	4	0	0	1	3	1
Cissell ss.	4	0	0	1	3	1
Grube c.	3	1	1	2	0	0
Fraiser p.	2	0	0	0	2	0
Simmons x.	1	0	0	0	0	0
McKain p.	0	0	0	0	0	0
Wenge p.	0	0	0	0	0	0
Fothergill xx	1	0	0	0	0	0
Totales	34	5	9	24	9	2

FILADELFIA

	V	C.	H.	O.	A.	E.
Bishop, 2a.	4	1	3	1	5	0
Haas, cf.	4	1	0	2	0	0
Cochrane, c.	3	0	0	4	2	1
Simmons, lf.	4	1	1	7	0	0
Foxx, 1a.	5	1	2	8	0	0
Miller, rf.	4	1	1	3	0	0
Dykes, rf.	4	1	1	3	0	0
Williams, ss.	4	2	1	2	1	0
Hoyt, p.	3	0	3	0	0	0
Mc Nair, 3a.	2	1	1	0	0	0
Kramer, xx.	1	0	0	0	0	0
Earnshaw, p.	1	0	0	0	0	0
Totales	38	10	14	27	10	1

ANOTACION POR ENTRADAS

Chicago	003	000	020— 5
Filadelfia	050	010	31x—10

SUMARIO

Two base hits: Foxx, Reynolds 2; Bishop, McNair, Miller; Sacrifice hits: Cochrane. Carreras producidas por los bateadores: Bishop, 4; Cochrane, 1; Simmons, 1; Foxx, 1; Sullivan, 1; Reynolds, 1; Fonseca, 1; Watwood, 1; Miller, 1. Double plays Cochrane a Williams; Keer (S. A.). Tiempo: una hora y 49 minutos. Umpires: Moriarty, Greisel y Cuthrie. Observaciones: x bateó por Fraiser en el 7o. xx bateó por Hoyt en el 7o. xxx bateó por Wenge en el 9o. Ganó Hoyt; perdió Fraiser.

Gillette

¡Pero, ¿por qué no usas Gillette legítimas?

Nadie deberá comenzar el día con la molestia de una mala afeitada.

Ahora puede Ud. comprar las famosas hojas Gillette (tipo de tres agujeros) a precio reducido, debido a la presentación de la nueva navaja y hoja Gillette.

Solamente las hojas Gillette legítimas pueden brindar a Ud. la afeitada suave y fresca que granjeó fama a esta marca.

No use Ud. hojas inferiores; cambie hoy mismo a las Gillette.

Estas hojas Gillette legítimas sirven para las navajas de tipo Gillette antiguas.

a 5¢ cada una

De venta en todas partes.

Gillette Safety Razor Co. of Cuba
Manzana de Gómez 466, Habana

M.E.C.D. 2016

J. SHARKEY PELEA ESTA NOCHE CON M. WALKER

TODAS LAS APUESTAS SE HACEN FAVORABLES A SHARKEY DANDOSE LOGROS DE DOS Y MEDIO Y DE TRES A UNO

Jack lleva todas las ventajas a su contrario, siendo casi imposible que pueda salir derrotado. A pesar de la enorme desproporción entre los combatientes, hay interés por el bout

NUEVA YORK, julio 21. AP. Ocho años de guerra boxística, éxitos, fracasos y desengaños, convergen mañana por la noche, para Jack Sharkey en el mismo ring de Ebbets Field en que saltó a la fama en una noche del año 1926.

Y si por cualquier causa el belicoso marinero de Boston falla en su plan de acabar con Mikey Walker el middle weight que aspira al título de matador de gigantes, Jack se verá otra vez en el mismo sitio en que se hallaba cuando venció a Harry Wills, la antigua amenaza negra.

Mickey Walker

una noche del mes de octubre, en el parque de base ball del Club Brooklyn, hace cosa de cinco años.

La diferencia principal, claro, estriba en que Sharkey, antes de tumbar al moreno a quien se suponía Dempsey tenía terror, era un joven fornido y ágil, fresco, recién salido de un acorazado de Uncle Sam, anhelante por encontrar una pelea y con toda su carrera y porvenir por delante. Mañana se enfrenta con Walker en otras condiciones, con sus conquistas de Walls, Maloney Mc Tigue Godfrey, Stribling y Loughran, detrás de él. La derrota le tumbará del primer escalón que ha venido ocupando por espacio de varios años y arruinará el chance del exmarinero de tener otra oportunidad para ganar el campeonato de peso completo que posee Schmeling, el hombre a quien pegó de foul al discutir el título, hace cosa de un año.

Los expertos de boxeo, sin embargo, después de observar en el training a los dos combatientes por espacio de varias semanas, ven pocas razones para suponer que Mickey pueda ganar el match a quince rounds, en beneficio del fondo de la leche en New York. Mickey con 30 años, uno más que Sharkey, pesando 176 libras y con un coraje a prueba de bombas, es excampeón de las divisiones welter y middle. Pero subirá al ring con un terrible handicap en su contra, físicamente, al oponerse a un hombre del tamaño de Sharkey, de su velocidad y su punch.

Sharkey llevará unas 30 libras de ventaja sobre el fornido y rudo Mikey. Saca toda la cabeza a su rival, tiene mayor alcance y más fuerza, inteligencia y poder ofensivo, de su parte Mickey pega fuerte con un hook izquierdo al cuerpo—para un middle weight—. Sigue teniendo aun un notabilísimo poder de resistencia, pese a su docena de años de continuas luchas. Se hacen pocas apuestas, pero todas favorecen a Sharkey 2 y medio a 1 y 3 a 1. El match no se trasmitirá por radio.

A pesar de la gran diferencia en el tamaño de los atletas, ambos en perfectas condiciones físicas, la batalla entre el «hombre grande» y el «pequeñito» ha sido acogido con entusiasmo. El reporte de las ventas de tickets hacen ascender el total a $100.000 y la última acometida contra las localidades de bajo precio, mañana, probablemente llevarán el total a la marca de $200.000. La concurrencia puede llegar a ser de unas 25.000 personas.

Tanto Sharkey como Walker realizaron ligeros ejercicios hoy en sus trainings camps. Llegarán a Nueva York mañana para las ceremonias de pesaje en las oficinas de la Comisión Atlética de New York, a la 1 p. m.

Se han venido haciendo por los managers predicciones mutuas de intentos de «fouls», manteniéndose un enorme «ballyhoo» con esto en los últimos días. Pero no habrá fouls mañana, pues la Comisión dijo ya hace algún tiempo que no terminarían más las peleas en esta forma. Será la primera pelea con la regla de «no foul» desde que Sharkey perdió por esta vía, con Schmeling en 1930.

Diez heavy weights han sido matcheados en una serie de cinco preliminares para el gran bout. Las peleas son: Al Morro vs Tommy De Stfeano; Arthur de Quh vs Frank Cawley; Jack Mc Carthy vs Pavese Presidio; Babe Hunt vs Walter Cobo y Austin Sirutis vs Chester Matan.

Los dos contendientes del star bout lucen así:

Sharkey		Walker
6 pies.	Estatura	5pies 6 p.
198 libras	Peso	168
29 años	Edad	30
16½	Cuello	16
36	Cintura	33
9½	Tobillo	9
22	Muslo	24
8	Muñeca	8
15	Biceps	16
73	Alcance	67
14	Pantorrilla	16
12½	Antebrazo	12
44	Pecho (n)	41
48	Pecho (ex)	44

CHOCOLATE LLEGA MAÑANA JUEVES

Kid Chocolate no llegará hoy, lo hará mañana por los muelles del Arsenal de dos a tres de la tarde. Hoy no hay vapor de Cayo Hueso y el Kid ha de esperar en el Cayo a embarcar en la mañana del jueves para llegar por la tarde a la Habana. Ya lo saben para que tomen sus medidas los muchos admiradores del campeón light junior que viene a visitarnos con los laureles recién conquistados.

GANARON LOS CARDENALES UN TORMENTOSO JUEGO AL TEAM DE JOHN J. MC GRAW

ST. LOUIS, julio 21, (AP.) — Los Cardenales sacaron a Fred Fitzsimmons del box en el cuarto inning del match de hoy, anotando cinco carreras. Agreganíido tres más contra Bill Walker en el séptimo, lograron derrotar a los Gigantes, 8 por 5, en un tormentoso encuentro.

Fitzsimmons salió del box protestando una decisión del umpire Rigler, sobre el conteo de una bola que dió pase libre a Frisch, y Dave Bancroft, que actúa como manager en ausencia de Mc Graw, le siguió camino del club house cuando se metió a discutir.

Jess Haines comenzó por los Cardenales, pero cedió el puesto a Jim Lindsey, a quien se le acredita la victoria. Bill Hallahan al fin terminó el match por el St. Louis. El triunfo da a los Cardenales la serie, tres juegos por uno.

New York . . .	021 000 020—5	10	1
St. Louis . . .	000 500 30x—8	13	0

Baterías: Fitzsimmons, Walker y Hogan. Haines, Lindsey, Hallahan y Wilson.

RESULTADOS DE LOS JUEGOS DE AYER

LIGA NACIONAL

Brooklyn 4; Chicago 3 (suspendido por lluvia en el 8o.)
St Louis 8; New York 5.
Boston-Pittsburgh (lluvia).
Filadelfia-Cinci (lo jugaron con anterioridad).

LIGA AMERICANA

Detroit 4; Washington 3.
Filadelfia 10; Chicago 5.
Boston 3; Cleveland 2.
New York-San Luis (lluvia).

ESTADO DE LOS CLUBS EN AMBAS LIGAS

LIGA NACIONAL

Clubs	G.	P.	Ave.
San Luis	57	34	626
Brooklyn	50	39	562
New York	46	38	548
Chicago	47	40	540
Boston	43	42	508
Pittsburgh	36	47	434
Filadelfia	37	52	416
Cincinnati	32	56	364

LIGA AMERICANA

Clubs	G.	P.	Ave.
Filadelfia	65	25	722
Washington	57	33	633
New York	49	35	583
Cleveland	44	44	500
San Luis	39	48	448
Boston	32	53	376
Detroit	32	56	364
Chicago	30	54	357

JUEGOS SEÑALADOS PARA HOY

LIGA NACIONAL

Boston en Chicago.
Brooklyn en Pttsburgh.
New York en Cincnnatti.
Philadelphia en St. Luis.

LIGA AMERICANA

Detroit en New York 2
Chicago en Boston 2.
Cleveland en Philadephia.
St. Louis en Washington.

LAS CARRERAS DE LOS CLUBS AL DIA

LIGA NACIONAL

Clubs	L.	M.	M.	J.	V.	Total
St Louis	x	8				8
New York	x	5				5
Chicago	1	3				4
Brooklyn	0	4				4
Filadelfia	x	x				x
Boston	x	x				x
Pittsburgh	x	x				x
Cincinnati	x	x				x

LIGA AMERICANA

Clubs	L.	M.	M.	J.	V.	Total
Filadelfia	12	10				22
Chicago	7	5				12
Cleveland	9	2				11
Washington	7	3				10
New York	8	x				8
Detroit	3	4				7
St Louis	5	x				5
Boston	2	3				5

SPORTS DIARIO DE LA MARINA SPORTS

AÑO XCIX — DIARIO DE LA MARINA.—JULIO 22 DE 1931 — PAGINA ONCE

Si no Vence Por K. O. Decaerá

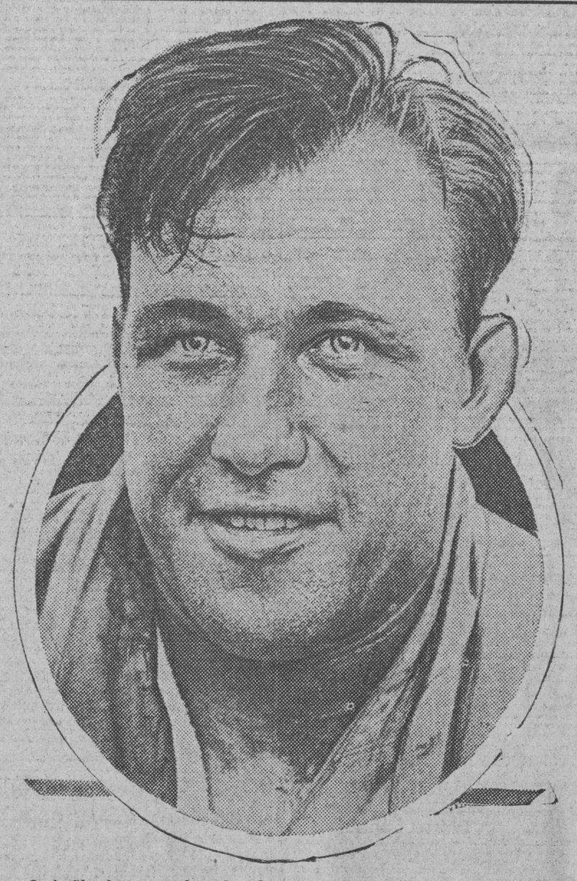

Jack Sharkey va a la pelea de esta noche en unas condiciones verdaderamente desventajosas porque si no noquea a Mickey Walker, tal como pronostican los expertos, perderá gran parte de su prestigio y entonces tendrá que «empezar de nuevo», como vulgarmente se dice. Sharkey no es ya un niñito, y mucho trabajo le costaría el levantar nuevamente su cartel. «O noquea a Walker en pocos rounds o pierde toda su probabilidad de competir con Schmelling por la faja mundial». Esa es la disyuntiva de Jack en el bout de hoy.

PANCHON MARTINEZ LLEGO A LOS ANGELES

Los Angeles, Cal, julio 21. (SE). Panchón Martínez magnífico bantanweight de Cuba y que ostenta el campeonato del «New York Yatch Club» llegó hoy a esta ciudad procedente de New York, en compañía de Tony Rivera, representante del doctor Nestor Piñango aquí en los Estados Unidos.

Panchón según anunció hoy a la prensa Tony Rivera, peleará el día 25 del corriente contra Willie (bill) O'Connor campeón de la costa del Pácifico y en cuya pelea esté discutirá su título.—Panchón maana reanudara su trainning haciéndolo así en el ring del «Coliseum» mientras que su adversario O'Connor lo hará en el propio local donde se celebrarán el encuentro o sease en el «Los Angeles Athletic Club».

La casa de los Driles blancos Imperiales Almacén de Paños SOBRINOS DE NAZABAL. Muralla, número 70

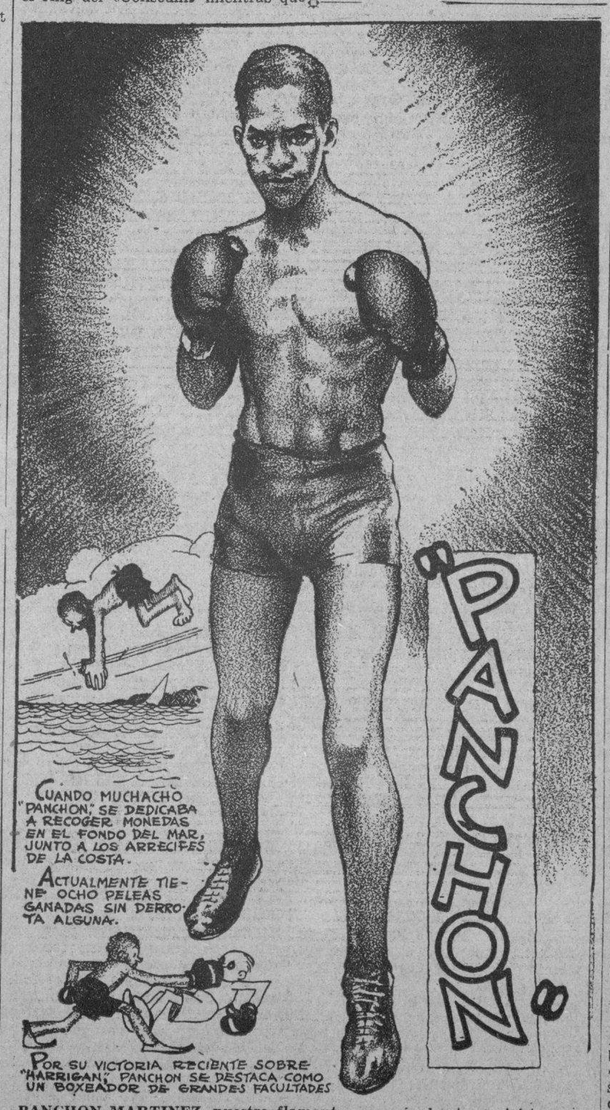

PANCHON MARTINEZ, nuestro flamante campeón bantamweight amateur que no obstante haber llegado a New York el día 20 del mes pasado por la mañana peleó ese mismo día por la noche y derrotó de manera decisiva a Spider Harrigan. Panchón es actualmente el más lógico aspirante al título bantam del «Golder Glove»

Figura a la Cabeza de Todos los Departamentos en Base Ball el Team del A. D. C.

El equipo Detallista parece encaminado a la conquista del Campeonato Amateur. Lecubet sigue a Domínguez en el pitching. Varias notas de la justa que con buen éxito se celebra

Continúa el A D C al frente de todos los departamentos en el Campeonato de base ball de la Liga Nacional. Una demostración elocuente de su calibre nos la ofrece el potente conjunto en los numeritos que a continuación ofrecemos. Otro team que se destaca notablemente es el Círculo de Artesanos. Su reacción constituye la nota más interesante de los últimos días del Campeonato. El Círculo ha ascendido notablemente en el conjunto de teams y ocupa el tercer lugar en el batting y fielding. Su lanzador estrella Alejo Valdés se encuentra invicto con tres victorias que corresponden a las salidas que ha efectuado desde su reaparición.

Vemos al Fortuna lamentablemente caído después de disfrutar de una posición avanzadísima y al Teléfonos persiguiendo tenazmente a los leaders.

Domínguez, Lecubet y el viejo Prieto sostienen un reñido duelo por los más altos honores entre los pitchers.

LIGA NACIONAL DE AMATEURS

CAMPEONATO DE 1931

Estado de los clubs

	J.	G.	P.	E.	Ave.
A. D. C	10	9	1	0	900
Teléfonos	11	8	3	0	727
Fortuna	11	7	4	0	636
Hershey	11	7	4	0	636
Artesanos	11	6	4	1	600
Regla	10	4	5	1	444
Ferroviario	11	4	6	1	400
Víbora	11	4	6	1	400
Y. M. C. A.	11	2	9	0	182
Atlético de Cuba	11	1	10	0	091
	52	52	4		

Batting de los clubs

	V.	C.	H.	R.	Ave.
A. D. C.	374	94	132	8	353
Teléfonos	364	85	115	20	316
Artesanos	372	77	116	16	312
Hershey	382	86	114	40	298
Ferroviario	397	77	117	19	295
Fortuna	368	71	108	25	293
Regla	377	92	106	17	281
Víbora	379	74	102	22	269
Atlético	393	54	105	21	267
Y. M. C. A.	370	67	95	18	257

Fielding de los clubs

	O.	A.	E.	Ave.
A. D. C	260	122	21	948
Fortuna	279	139	23	948
Artesanos	281	128	32	927
Y. M. C. A.	265	120	32	923
Teléfonos	282	133	35	922
Ferroviario	285	156	38	921
Regla	273	134	36	919
Hershey	273	144	38	916
Víbora	275	133	38	915
Atlético	284	138	45	904

Home runs bateados hasta la fecha

En Víbora Park	54
En San Antonio	22
En Hershey	3
En Regla	2
Total	81

Record de los pitchers

	J.	C.	G.	P.	Ave.
Domínguez, T.	8	4	4	0	1000
Lecubet, A D C	8	1	4	0	1000
Prieto, A D C	7	0	4	0	1000
Valdés, A.	3	2	3	0	1000
Montero, H	4	1	2	0	1000
Noa, H	2	1	2	0	1000
Dávila, A D C	1	1	1	0	1000
De la Casa, Y MC A	1	1	1	0	1000
Hernández, H.	5	0	1	0	1000
Laguardia, R	3	0	1	0	1000
Alonso, T.	3	0	1	0	1000
Castillo, Fo.	6	0	3	1	750
García, Fo	10	2	2	1	667
Alvarez, H	5	2	2	1	667
Alonso, Fo	3	0	2	1	667
Piezzo, T.	6	3	3	3	500
Miralles, Y.	5	3	2	2	500
Domínguez, V	6	2	1	1	500
Coto, Fe.	5	1	1	1	500
Peña, Fe.	5	1	1	1	500
Alonso, H	4	1	1	1	500
Sierra, A	4	1	1	1	500
López, A	4	1	1	1	500
Pérez, Y M C A.	6	0	1	1	500
Alvarez, R	4	0	1	1	500
Barberá, V.	4	0	1	1	500
Paltuví, H	2	0	1	1	500
Rodríguez, A	4	2	1	2	333
Clavel, Fe	8	0	1	2	333
Palmero, At	4	0	1	2	333
Beltrán, Fe.	4	0	1	2	333
Valiente, Y M C A.	5	0	0	1	000
Blanco, R	4	0	0	1	000
Betancourt, R	4	0	0	1	000
Pérez, A D C	3	0	0	1	000
Reguera, Fo	2	0	0	1	000
García, At	2	0	0	1	000
Carmona, H.	2	0	0	1	000
Alvarez, At	1	0	0	1	000
Agüero, Y M C A.	1	0	0	1	000
Sánchez, R	5	0	0	2	000
González, V	3	1	0	2	000
Romero, At	2	0	0	2	000

Hermida, At.	10	1	0	4	000
Ruiz, Y M C A.	8	3	0	6	000

Hilario Pránquiz,
Compilador Oficial.

Julio 21 de 1931.

FUE TABLAS EL QUINTO MATCH DE CAPABLANCA

ROTTERDAM, Holanda, julio 21. (A. P.) — El quinto juego de ajedrez entre José R. Capablanca, de la Habana, Cuba y el doctor Max Euwe de Amsterdam, que se encontraba suspendido desde ayer, fué finalizado hoy y terminó con una declaración de tablas en 59 movimientos. El sexto juego está anunciado para mañana en Scheveninggen. Hasta el presente Capablanca ha ganado un juego, el doctor Euwe ninguno y cuatro matches han sido declarados tablas.

SUSPENDIDA LA PELEA DE IGNACIO ARA-JEBY

NUEVA YORK, julio 21 (A. P.)—La pelea de Ignacio Ara y Joe Jeby, que debió efectuarse hoy en el Queensboro Stadium tuvo que ser suspendida debido a la fuerte lluvia que cayó durante todo el día en la ciudad de Nueva York. Al pesarse ambos boxeadores por la tarde, sin pensar que el match podía suspenderse. Jeby pesó 158 y media y Ara ciento cincuenta y cuatro.

Han Vuelto Otra Vez a la Vida

Estos dos grandes sluggers del Brooklyn que se encontraban dormidos sobre sus laureles. Babe Herman y Lefty O-Doul, han vuelto nuevamente a la vida en el departamento del hitting y una vez más lucen como los grandes bateadores de otros tiempos que tanto dieron que hacer a los pitchers de la Liga Nacional. O-Doul, sobre todo, está subiendo su batting como la espuma y no dudamos de que muy pronto aparezca entre los primeros hitters del circuito. Es indudable que a un buen hitter no se le puede tener por mucho tiempo lejos de su propia clase.

Ajedrez Internacional

PRAGA, julio 21. AP.—En el decimocuarto round del torneo por teams de la Federación Internacional de Ajedrez, los Estados Unidos le ganaron a Holanda con score de 2½ por 1½. A. W. Dake fué el ganador y I. Kashdam, F. J. Marshall y H. Steiner entablaron. Otros resultados fueron:

Italia 2 1-2; Noruega 1-2; Suecia 3 1-2 España 1-2; Polonia 3 1-2 Francia 1-2; Austria 3; Rumania 0; Hungría 2; Latvia 1; Alemania 2 1-2 Lituania 1-2; Jugoeslavia 2 1-2; Suiza 1 1-2.

Décimotercer round: Hungría 3½; Dinamarca 1-2.

Octavo round: Italia 2 1-2; Francia 1 1-2.

Los principales scores.

Estados Unidos 33; Hungría 21; Polonia, Latvia y Suecia 30; Jugoeslavia 29 1-2; Austria y Alemania 29; Checoeslovaquia 26; Holanda 25; Inglaterra 24.

BIG SIX

LOS SEIS GRANDES

El «gran» Frank Hogan de los Gigantes de New York reapareció en al lista de leaders al bat de la Liga Nacional durante el día de ayer, al batear dos hits en cuatro viajes al plate, en un día gris para los seis leaders del base ball grande. Los batazos le dieron el segundo lugar en la Liga Nacional con una marca de 352. Eddie Morgan también bateó de hit dos veces en cuatro viajes y elevó su marca dos puntos hasta 373, mientras Al Simmons perdía un punto al batear solo un hit en cuatro veces al bat. Los demás leaders estuvieron inactivos.

	J.	V.	C.	H.	Ave
Ruth, Yankees	77	280	79	105	375
Morgan, Indians	75	260	49	97	373
Simmons, Ath.	91	370	76	136	368
Klein, Phillies.	89	360	83	129	358
Hogan, Giants.	62	176	31	62	352
Hendrick, Reds	72	275	42	96	349

Sharkey-Walker

Esta noche informaremos, desde las nueve, la pelea Jack Sharkey vs Mickey Walker que se celebrará en Ebbet Field, terreno de base ball del Brooklyn. Por amplificadores a los fanáticos que se sitúen en los alrededores de esta casa del DIARIO, y por la estación de radio C. M. W, a los radio fans, round a round y golpe por golpe.

SE ANOTARON LOS RED SOX TRES JUEGOS DE LA SERIE DE CUATRO CON LOS INDIOS

BOSTON, julio 21, (AP.) — Los Red Sox se anotaron tres juegos de cuatro contra los Indians del Cleveland, al ganarles el match final de la serie, 3 por 2, en 10 innings, esta tarde. Este fué el segundo extra-innings de la serie y segunda vez que Wilcy Moore triunfa contra los Indians en tres días, gracias a su buen pitching de relevo.

Wes Ferrerr, lanzador estrella del Cleveland, permitió a los Sox 13 hits. Desmayó en el décimo y dió dos pases libres. Un roletazo de Miller por entre las piernas de Hodapp metió la carrera de la victoria.

Moore relevó a Hod Lisenbee en el séptimo después que Ferrell pegó un triple. El pitcher del Cleveland anotó más tarde pero después de esto Moore fué el amo.

Cleveland . . .	000 001 010 0—2	7	0
Boston	000 100 100 1—3	13	0

Baterías: Ferrell y Sewell. Lisenbee, Moore y Berry.

TRIUNFO M. MUNTE

El pasado domingo se celebró el match entre los teams M. Munté y B. Luyanó, triunfando los muchachos de Salvador con anotación de 5 por 3.

Se distinguieron todos los players del team vencedor, tanto al bate como en el campo.

El Próximo domingo jugará el Munté con los T. Garabato.

La anotación fué:

		C.	H.	E.
M. Munté	020 102 000—5	8	1	
Luyanó	010 200 000—3	6	1	

EL "DIA DEL REMERO" SERA INAUGURADO EN EL CLUB NAUTICO DE VARADERO EL PROXIMO DIA 2 DE AGOSTO

Asistirán todos los que compitieron el 31 de julio de 1910 instituyendo el sport organizado de la boga. Se preparan grandes fiestas. Vendrán los remeros del Náutico a regatear a la Habana en segundas tripulaciones el día 9 de agosto

ES DE NECESIDAD REPONER EL MENSAJERO DE CORREO

Playa de Varadero—Julio 21 — de 1931.

(Por Correo).

Después de celebradas las regatas de remos entre Habana Yatch Club, Náutico de Varadero y Cienfuegos Yatch Club, las que resultaron nuevo y fácil triunfo para los Ases del Músculo en la mañana de ayer, se efectuaron las de cruceros en las que participaron catorce barcos de distintos tipos, todos con motores, desde el pequeño y escandaloso «Outboard-Motor (fuera de borda) hasta el pujante de centenares de caballos.

El tiempo se mostraba esplén-

El tiempo se mostraba esp'éndido y el entusiasmo se derbodaba en la hermosa casa club del Náutico, en los grandes y costosos chalets que se asientan sobre el enorme camellón de blanca y fina arena, repletos de familias bien, temporadistas unas y visitantes otras venidas a la gran fiesta de remos.

A esta competencia de cruceros se le llama «de la buena suerte» por no haber nada para nadie hasta después de sacados los papelitos. Me explicaré. En estas regatas no gana premio el barco que llegue primero, segundo o tercero a la meta, lo gana el dueño del barco que haya competido, no importando el lugar ocupado al terminar la competencia, siempre y cuando el número que obtenga salga premiado al ser extraído el papelito de un sombrero que esta vez le cupo en suerte servir de globo a la gorra de Pancho Villaoz, patrón del Cayo Paraiso, quien obtuvo premio de una linda copa.

Los siguientes fueron los barcos premiados: Crucero «Santiago José Estévez», copa C. M. de Céspedes. Crucero «Enma», de Francisco Cuervo; copa Club Naútico de Varadero. Crucero «Margarita II» de H. Hernández, copa Caldwell y Co. Crucero «Cayo Paraiso», de Pancho Villaoz (el de la gorra), copa Club Rotario de Cárdenas.

Este sorteo se verificó después de la comida, a las diez de la noche, en el salón de recepciones del Naútico y con asistencia de la Directiva del Club, con su Presidente Jorge Larrieu, del Comodoro Adolfo Hernández, del Director don Luis de Valle, del ex-Presidente del Club Mr. John Caldwell y de otras distinguidas personas. También fueron entregadas las medallas a los remeros del Habana Yatch Club (Ases del Músculo) vencedores en las regatas de la mañana, en opción a la copa Cuba, y las medallas de natación las que quedaron casi todas en poder de los nadadores de Náutico de Varadero de los que se puede decir que apenas si tienen competidores.

Debido al resultado obtenido en la regata por la copa, Cuba, no irá el Náutico de Varadero a competir a la Habana en la ocho por la copa Habana Yatch Club el 9 de Agosto venidero. Quedará por lo tanto reducida esa competencia a las canoas del Vedado Tennis Club y Ases del Músculo cuya invencibilidad continúa en pié.

Para lo que sí se prepara el Náutico es para celebrar el «Día del Remero» que tendrá lugar el 2 de Agosto, una semana antes de las regatas en aguas del Habana Yatch Club. El doctor Alejandro Neyra, el único superviviente de los grandes fundadores del Club Náutico, se ha tomado especial empeño en que esta fiesta inaugural del Día del Remero sea un verdadero acontecimiento.

Estarán aquí ese día para el develamiento de la artística tarja de bronce todos los remeros que en 31 de Julio de 1910 instituyeron en Cuba el sport organizado del remo formando dos tripulaciones de seis remeros con timonel, llamándose una tripulación Varadero y Halley la otra. Por fortuna todos esos remeros y timoneles se encuentran gozando de buena salud y han prometido al doctor Neyra y al ingeniero Jorge Larrieu, asistir.

Como el Club Náutico de Varadero es el lugar que amerita más atención del servicio de correos, el anterior Secretario del ramo, ingeniero Sánchez Aballí, tenía un muchacho uniformado en el Club que prestaba el servicio de mensajero de correo, ya que la estación se halla muy distante del club, muchacho que ganaba algo así como quince o veinte pesos al mes, pero que valía muchísimo más por el bien que reportaba, el que ha sido suprimido quedando el club huérfano de tan necesario servicio.

Guillermo Pi

NOTA.—A última hora y a instancias de los remeros, parece inclinada la Directiva del Náutico a enviar una tripulación a competir en las regatas de ocho, pero en las de Segundas Tripulaciones, el 9 de Agosto en aguas del Habana Yatch Club.

PERDIERON EN EL NOVENO LOS SENADORES CON LOS TIGRES DE BUCK HARRIS

WASHINGTON, julio 21 (A. P.) —El rifle de Ray Hayworth disparó un triple hoy y rompió la cadena de derrota de siete juegos, que venían confeccionando los Tigres, al vencer éstos a los Senadores 4 por 3, en el match final de su serie de cuatro.

El batazo de Hayworth, conectado a lo más profundo del right center en el noveno acto envió a home a Koenig con la carrera del triunfo y detuvo la racha de victorias consecutivas de los Senadores que llegaron a cinco.

Carl Fischer, joven lanzador zurdo de los Senadores vió esfumarse la ventaja de tres carreras que sus compañeros le dieron en el tercer inning, al empatarles los Tigres con anotaciones en el cuarto, quinto y séptimo actos.

Fischer fué enviado a la ducha en el séptimo y Bump Hudley se hizo cargo del box, permitiendo cuatro hits. Los Tigres le batearon a Fischer diez hits y dejaron catorce hombres en bases.

Det.	000 101 101—	4	14	5
Wash. . . .	003 000 000—	3	7	1

Baterías: Sorrell y Hayworth. Fischer, Hadley y Hargraves.

M.E.C.D. 2016

ANUNCIOS CLASIFICADOS DE ULTIMA HORA

ALQUILERES

A-1. Habana.

SE ALQUILA una casa con treinta y siete departamentos, ocho cuartos dos accesorias y cuatro casitas, doscientos pesos, renta quinientos: Informa: Iglesias, Monte 10, lechería.
A1 30456 20-23 Jul.

ALQUILO bajos San Rafael 283, cerca Universidad, sala, saleta, tres habitaciones, baño intercalado, comedor, cocina, cuarto servicio criados. Puede verse 2 a 6. F-3469.
A1 30459 20-23 Jul.

EN OQUENDO número 4, entre Animas y Virtudes. Se alquila garage independiente, en casa particular, para una o dos máquinas, en módico precio. En el número 6, bajos, informan. C. Betancourt.
A1 30681 21-24 Jul.

SE ALQUILAN los altos de la casa Aguiar 156. Se compone de sala, saleta corrida, cuatro habitaciones, cocina y baño. Alquiler 40 pesos. Informan. Tel. A-6699.
A1 30682 21-24 Jul.

SE ALQUILA el tercer piso de Crespo 6, casa propia para un matrimonio, casi esquina a Malecón, en la misma informan.
A1 30641 21-24 Jul.

SE ALQUILA casa de cinco habitaciones, sala y saleta, cocina de gas, dos servicios. Consulado 71, altos del Diorama, Tel. A-4044.
A1 30584 21-29 Jul.

CARDENAS 31, altos, 45 pesos. Moderna, decorada. Propia para matrimonio de gusto. Compuesta de sala, saleta, tres cuartos, comedor fondo. Regio baño completo. Cuarto y servicio de criados.
A1 30605 21-24 Jul.

SE ALQUILAN los altos modernos de San José 98, compuestos de sala, saleta, comedor, cocina, cinco habitaciones, baño intercalado y servicio criados. La llave en la joyería. Tel. A-4376.
A1 30610 21-29 Jul.

SE ALQUILAN los frescos altos de Oquendo 12, entre Animas y Virtudes, sala, comedor, tres grandes cuartos y demás servicios. Gana 34 pesos. Tel. U-7044.
A1 30651 21-24 Jul.

SE ALQUILAN los bajos de Oquendo 8, sala, comedor, tres grandes cuartos, baño intercalado y demás servicios. Gana 36 pesos. Tel. U-7044.
A1 30652 21-24 Jul.

OBISPO 55 se alquila alto vivienda u oficina, sala, saleta, dos habitaciones, baño, cocina, comedor. Llaves, bajo. Sivan, 40 pesos. Informes Cuevas. M-9896.
A1 30697 21-29 Jul

SE ALQUILA, Neptuno, 265, esquina a San Francisco, primer piso moderno, esquina a la brisa. Vista a dos calles. Tel. U-6628.
A-1 30707 21-31 jul

SAN NICOLAS, 42, bajos, casi esquina Virtudes. Sala, saleta, cuatro habitaciones, baño intercalado, comedor, pantry, cocina, cuarto y baño criados, M-5886.
A-1 30702 21-24 jul

VENTIUNO, 322, bajos, entre A y B. Portal con toldos, sala, hall, cuatro habitaciones, dos baños, comedor pantry, cocina, cuarto y servicio criados. M-5886.
A-1 30703 21-24 jul

SE ALQUILAN, acabados de fabricar los bajos de Perseverancia 38, casi esquina a Virtudes, con sala, recibidor, tres habitaciones, comedor al fondo, baño intercalado y cuarto y servicios de criados y cocina. La llave en el 38-A. Informa: José Colmenares. A-9539 y M-2053.
A-1 30695 21-26 jul

ALCANTARILLA 36
Se alquila, con armatostes, vidriera, cuatro habitaciones altas. A-1805. Precio de situación. La llave en los altos.
A-1 30708 21-25 jul

HOSPITAL 61, BAJOS
Se alquila moderna y fresca casa con sala, saleta, baño intercalado, tres cuartos, servicio criados y bonito patio. Para más informes: Tel. M-7981
A-1 30687 21-26 jul

SE ALQUILAN los altos de Bernaza 52, compuestos de sala, saleta, cuatro cuartos, comedor, baño intercalado, cocina y cuarto y servicios de criados. Informes: José Colmenares· A-9539 y M-2053.
A-1 30692 21-26 jul

SE ALQUILAN los altos acabados de fabricar, de Trocadero 7, inmediata al Prado, todo nuevo y moderno. Informes: José Colmenares. A-9539 y M-2053.
A-1 30689 21-26 jul.

SE ALQUILAN los altos de Salud 46, por Lealtad, con sala, comedor, tres habitaciones, cocina y baño. La llave en la botica. Informa: José Colmenares. A-9539 y M-2053.
A-1 30690 21-26 jul.

SE ALQUILAN los altos independientes, propios para matrimonio o corta familia; precio de situación. Lamparilla y Bernaza, altos de la carnicería. Informan en la bodega.
A-1 30734 21-24 jul

SE ALQUILA una casa muy barata de precio, con muchas comodidades, cerca de la Terminal. Tiene tres departamentos, luz, servicios independientes. $18.00. Factoría y Arsenal, bodega.
A-1 30732 21-26 jul

ALQUILERES

SE ALQUILAN los bajos de Campanario 150, entre Reina y Salud. cinco habitaciones amplias, sala, comedor, cocina y servicios. Precio: $45.00. La llave en los altos. Informan: Cárdenas, 62 (altos). Teléfono A-3269.
A1 30741 21-27 Jl.

SE ALQUILAN DOS CASAS
Gloria 178 y Gloria 190, sala, comedor, dos cuartos y todos sus servicios, 22 pesos. Llaves: en la lechería de Gloria y Rastro. Dueño Casa «Versalles». Infanta esquina a Llinás.
A1 30589 21-29 Jul.

ALQUILO altos Consulado 15, media cuadra Prado, sala, comedor, tres habitaciones, baño intercalado, cocina gas y carbón, cuarto y servicio criados. Informes: Tel. F-4878.
A1 30699 21-28 Jul.

BELASCOAIN 98, B, altos de La Miscelánea, cerca de Monte, se alquila a hombres solos o personas mayores, de moralidad, hermosa habitación con comida y todo servicio. Unico inquilino. Telf. A-4584.
A1 30742 21 jl 23

BERNAZA 65, en $20 se alquila casita interior con sala, dos habitaciones y servicios. Informa la encargada.
A1 30719 21 jl 27

SAN NICOLAS 90, en $40, se alquila el ato con sala, comedor, tres habitaciones, baño y cocina. La llave en la bodega. Informan, F-3040.
A1 30720 21 jl 27

AVENIDA de la República 54, media cuadra del Prado, $40, alquilo el bajo con sala, comedor, cuatro habitaciones, baño, cuarto y servicio de criados, puede verse de 2 a 5. Informan, F-3040.
A1 30721 21 jl 27

A-2. Vedado y Principe.

SE ALQNILAN hermosos y ventilados altos, calle 4 número 170. La llave al fondo. También se alquilan los altos Paseo número 25. Los de 23 y Paseo y los bajos Paseo número 224, todos espléndidos y ventilados. Pueden verse a todas horas. Llaves en los altos de 23 y Paseo. Informes Locería «La República». A-1796 y F-5224.
A2 3066 21-31 Jul.

17 ENTRE E. y 8, Vedado. Se alquilan estos altos a la brisa, con seis habitaciones, dos baños y garage, muy rebajados. Llaves en los altos. Informan: F-1775.
A2 30598 21-26 Jul.

5 ENTRE 4 Y 6
Lo más fresco. Modernos. Rebajados. 2 pisos. Llaves allí. Informes, bufete Sánchez Fuentes. A-2814.
A2 30609 21-28 Jul.

CALLE 14, número 2, altos, esquina a Calzada, con terraza, sala, comedor, tres habitaciones, baño intercalado y cuarto con servicios para criados. Precio de situación. Informes. Tel. A-0139.
A-2 30728 21-31 jul

A-4. Marianao y sus Repartos

ALQUILO casa calle Sexta entre Primera y Tercera, reparto La Sierra, portal, sala, recibidor, comedor, una habitación, baño, cocina, pantry, cuarto de criada en los bajos. Cinco habitaciones y baño en los altos, jardín garage, cuarto de chauffeur. La llave en la misma de 4 a 6. Informan: Tel. F-5495.
A4 30676 21-31 Jul.

SE ALQUILAN 5 chalets y un Bungalow, modernos, a la mitad de lo que rentaron, de 10 a 30 pesos, diferentes tamaños, barrio tranquilo, muy saludable. Reparto Nogueira. Marianao, tren Zanja esquina. Informan: Tel. FO-7976. «Villa Tita.» Línea y Santa Emilia.
A-4 30705 21-27 jul

A-5. J. del Monte y Víbora

SE ALQUILA, en Diez de Octubre y Patrocinio, Víbora, altos café "Encanto", espléndido departamento. Llaves en el café· Informes: José Colmenares. A-9539 y M-2053.
A-5 30691 21-26 jul

ALQUILERES VARIOS

ALQUILO modernos y frescos bajos de Marina número 44, compuestos de sala, comedor, dos habitaciones, baño intercalado, cocina, patio y servicios de criados. Informan: Belascoaín 48. Ferretería "Capitolio".
A. 30668 21-29 Jul.

B-1. Casas-Apartamentos.

SE ALQUILA UN APARTAMENTO de dos habitaciones en la azotea (en una casa de planta baja) con su terraza independiente y luz toda la noche. Se informa en la misma. Campanario 121, entre Reina y Salud.
U-H. B1 C-R. ind. 13 Jul.

SE ALQUILAN apartamentos grandes con elevador. Precio de situación, siempre agua. San Miguel 19, esquina a Industria. Edificio Del Barrio.
B1 30642 21-24 Jul.

B-2. Locales y Naves.

SE ALQUILA espacioso local con magníficas vidrieras en Galiano 111. Se admiten proposiciones en Oficios 18, departamento 310.
B-2 30693 21-26 jul

SE ALQUILA bonito local, O-Reilly número 96, en él hay vivienda. La llave en la misma. Tel. F-3417.
B-2 30716 21-26 jul

SE ALQUILA magnífico salón para establecimiento, en Egido 85, frente a la Estación Terminal. Informes: José Colmenares. A-9539 y M-2053.
B-2 30694 21-26 jul.

ALQUILERES

REINA 21, altos, se alquila un salón para sociedades o fotografía. Habitaciones a hombres solos o matrimonios solos.
B-2 30723 21-4 jul

B-3 Departamentos

LINDOS DEPARTAMENTOS
Desagüe, 12. En casa moderna se alquilan baratos, muy frescos y amplios departamentos, altos y bajos, con vista a la calle, sala, dos y tres cuartos, baño intercalado, cocina. También interiores. Tels. FO-1331 y M-7981.
B-3 30686 21-26 jul

B-4. Habitaciones

SE ALQUILA una habitación amplia y ventilada en los altos de Lealtad 104, casa particular, no hay papel en la puerta. Informan en el mismo.
B4 30607 21-25 Jul.

B-6. Hoteles.

Hotel "BELMONT"
San Rafael e Industria. M-3773· El más amplio y mejor situado. Con las brisas de una playa, en el corazón de la ciudad. Precios inigualables. Habitaciones y Apartamentos con o sin muebles. Lujosos baños privados· Agua caliente. Comidas seleccionadas. Nuestra especialidad: familias residentes, viajeros del interior. Una visita y se convencerá.
B-6 30706 21-5 agos.

SE SOLICITAN

S-1. Criadas y Criados.

SOLICITO muchacha española para la limpieza de casa chica, matrimonio solo, ha de dormir en la colocación. Lugareño 46, altos, entre Montoro y Pozos Dulces.
S1 30696 21-23 Jul.

SOLICITO criada española, joven, que tenga quien la garantice, para todos los quehaceres. Belascoaín y Lagunas, altos de la bodega.
S-1 30730 21-23 jul

S-2. Solicitudes Varias.

SE NECESITA un hombre como encargado de un molino de trigo, entendido en el negocio. $75 al mes. Beers Co. O-Reilly 9 y medio. Departamento 9. Habana.
S-12 30711 21-23 jul

SE OFRECEN

O-1 Criadas y Criados

JOVEN española, desea colocarse para criada de mano, cuartos o los quehaceres de un matrimonio; sabe coser y tiene referencias. Calle F, número 6, Telf. F-3025.
O1 30561 20-24 Jul.

SE DESEA colocar joven española en casa de moralidad para limpieza, manejar niños, lo mismo ayuda en la cocina, si es corta familia, sabe planchar y zurcir y cumplir con su obligación. Compostela número 62. Tel. M-4509.
O1 30683 21-24 Jul.

SE DESEA colocar una joven española para criada de mano o manejadora, sabe cumplir con su obligación y tiene recomendaciones, F-5152.
O1 3069 21-23 Jul.

JOVEN español de mediana edad, desea colocarse en casa particular, inmejorables referencias de casas conocidas, no tiene pretensiones. Tel. A-4554.
O1 30658 21-23 Jul.

SE OFRECE un criado de mano, español, con referencias de la casa que prestó sus servicios, señora viuda de Argüelles, del Vedado. Antonio. F-5747.
O1 30659 21-24 Jul.

SE DESEA colocar muchacha española de muy buena presencia, sabe servir bien comedor, lavar ropa fina, coser algo o manejadora, tiene muy buenas referencias. M-7122.
O1 30633 21-23 Jul.

UNA MUCHACHA española desea colocarse de criada de mano, cuartos o comedor, sabe servir a la mesa, es formal y sabe cumplir con su obligación, tiene buenas referencias. Tel. U-2417.
O1 30628 21-24 Jul.

SE OFRECE criado español, acostumbrado a todo buen servicio, sale al campo, no tiene pretensiones, tiene referencias. Informan al Tel. M-4439 si es necesario plancha ropa de caballeros.
O1 30625 21-23 Jul.

SE DESEA colocar una joven española para criada de cuartos o de manos. Lleva tiempo en el país y tiene referencias. Tel. FO-2779.
O1 30579 21-23 Jul.

SE OFRECE un buen criado de mano o cocinero, con buenas referencias, U-6731.
O1 30622 21-23 Jul.

JOVEN española desea colocarse de criada de mano o para todos los quehaceres de casa chica. Tiene buenas referencias. Tel. F-6198.
O1 30688 21-24 Jul.

UNA señorita española, con todas las refencias que exijan, se deseo colocar de criada de mano o manejadora. Entiende de cocina. Informan: Teléfono XO-1185.
O-1 30712 21-23 jul

SE DSEAN colocar dos jóvenes españolas, una de criada de manos y la otra para cuartos y coser; tienen buenas referencias. I-2617.
O-1 30722 21-23 jul

JOVEN española, desea colocarse de criada de mano o cuartos; tiene buenas referencias. Tel. A-2697.
O-1 30718 21-24 jul

DESEA colocarse joven española, para comedor o cuartos o criada de manos; es muy práctica y tiene inmejorables referencias. Informan: al teléfono U-8678. Preguntar por Lola.
O-1 30700 21-23 jul

JOVEN blanca del país desea colocarse para los quehaceres de casa de estricta moralidad, sabe cumplir con su obligación. Informan: Teléfono FO-2578.
O-1 30701 21-23 jul

SE OFRECEN

DESEA colocarse una joven española, de criada de mano, entiende algo de cocina; tiene sus familiares que responden por ella. Informan: Villegas, 129, altos. Tel. M-5789.
O-1 30715 21-24 jul

SE DESEA colocar una joven española para criada de mano, sabe coser un poco, no le importa tener que lavar y planchar, sabe cumplir bien y es fina o para cocinar y limpiar, para corta familia, tiene recomendaciones y sabe hacer dulces, no le importa dormir fuera. Tel. F-5141.
O4 30675 21-23 Jul.

SE OFRECE joven blanca, de criada de mano, sabe lavar y planchar muy bien, conoce el servicio de mesa, con las mejores referencias. Teléfonos X-3343, A-3806.
O-1 30739 21-23 jul

SE OFRECE española, para criada de mano, entiende de cocina, es muy trabajadora: duerme en la colocación. Tiene buenas referencias. Tel. A-3343.
O-1 30740 21-23 jul

SE DESEA colocar una joven de criada de mano o manejadora. Informan: A-6927.
O-1 30733 21-23 jul

SE DESEA colocar una muchacha española, tiene buenas referencias; no siendo para cocinar, se coloca para todo. Sabe coser un poco. Buena y trabajadora. F-6253.
O-1 30735 21-24 jul

SE DESEA colocar joven española, para criada o todo el servicio de corta familia. Informan: Tel. U-7997.
O-1 30737 21-23 jul

DESEA colocarse una joven de color, para criada o manejadora; tiene referencias. Informan: Tel. F-3038.
O-1 30725 21-24 jul

ESPAÑOLA joven desea colocarse para limpieza de cuartos, coser o servir al comedor. «La Perla » San Pedro, 6. Teléfono A-5394.
O-1 30727 21-23 jul

JOVEN, española, desea colocarse con corta familia, no menos de 20 pesos; va al Norte o a España; buenas referencias. M-4896.
O-1 30713 21-23 jul

DESEA colocarse una muchacha para criada de cuartos, de mano, o manejadora; sabe coser y bordar a máquina; desea casa de moralidad. Informan: Tel. F-2526.
O-1 30729 21-23 jul

SE OFRECEN dos jóvenes españolas para criadas de mano o cuartos o comedor, no les importa manejar, tienen buenas referencias. Informan, A-5001.
O1 30726 21 jl 23

O-2. Cocineras y Cocineros

SE DESEA colocar una muchacha española, para cocinar y limpiar a corta familia. Lleva tiempo en el país, es seria y limpia; tiene referencias. Informan. Tel. F-2021.
O2 30509 20-22 Jul.

ESPAÑOLA, cocinera-repostera, honrada y trabajadora, especial para niños o acompañar señoras, para matrimonio, para todo, va al campo; tiene referencias de buenas casas, hace limpieza. Informan: Tel. U-7084, almacén.
O-2 30724 21-23 jul

DESEA colocarse una joven española para cocinar y limpiar. Tel. F-2675.
O-2 30731 21-23 jul

SE DESEA colocar una buena cocinera española; sabe de repostería; tiene buenas referencias. Duerme en la colocación. Teléfono A-3981. Manrique 120.
O-2 30738 21-24 jul

MUCHACHA española, desea colocarse de cocinera-repostera, cocina española y criolla; no duerme en la colocación. Sueldo: 30 pesos. Teléfono FO-1342.
O-2 30714 21-23 jul

SE OFRECE sólo para la cocina, buena cocinera-repostera española; cocina criolla y española y toda clase platos finos; acostumbrada en casas finas; tiene referencias. Teléfono U-2778.
O-2 30717 21-23 jul

SE DESEA colocar una señora española, de cocinera; sabe de repostería, tiene buenas referencias de las casas donde ha trabajado. Lleva tiempo en el país. U-6823.
O-2 30704 21-23 jul

DESEA colocarse una joven española, para cocinar y limpiar corta familia, Tiene buenas referencias. Llamen: U-6496. No duerme en la colocación.
O-2 30710 21-24 jul

PARA cocinar o ayudar desea colocarse un hombre de mediana edad, sin pretensiones, sale al campo, tiene recomendación. Tel. M-4223.
O2 30624 21-23 Jul.

SE OFRECE cocinera repostera, de color, sin inconveniente en salir de la Habana; otra criada, manejadora o cocinar y limpiar, tienen inmejorables referencias. M-7122.
O2 30632 21-23 Jul.

SE DESEA colocar una muchacha española, para cocinar y limpiar, tiene referencias o criada de mano. Tel. A-9577.
O2 30634 21-23 Jul.

ESPAÑOLA de mediana edad, recién llegada, desea colocarse para cocinar solamente, está muy acostumbrada en el trabajo o para casa de matrimonio solo, cocina y limpia si la casa es chica. Llamen: Tel. M-7064.
O2 30672 21-23 Jul.

SE DESEA colocar una señora para cocinar y ayudar a la limpieza, no duerme en la colocación. Informan en el Tel. U-4538.
O2 30680 21-23 Jul.

O-3. Manejadoras

SE OFRECE joven peninsular, para manejadora o criada de mano. Informes: Tel. I-7588.
O3 30593 21-24 Jul.

O-6. Choferes

CHAUFFEUR mecanico, español, experto en toda clase de máquinas, con herramientas, propias para trabajar, desea familia solvente y honorable. Tengo buenas referencias. F-6164.
O6 30654 21-26 Jul.

CHAUFFEUR joven, desea colocarse en casa particular o de comercio, tiene referencias, trabajo sin pretensiones de sueldo. Informan: Tel. M-5290, Preguntar por Rafael Linares.
O6 30623 21-23 Jul.

SE OFRECEN

O-10 Oficinistas

JOVEN, 16 años, desea empleo en una oficina o casa de comercio, sabe bastante contabilidad, es mecanógrafo al tacto, muy dispuesto. Preguntar por Ricardo. Tel. FO-7041.
O10 30657 21-23 Jul.

SE VENDEN

V-1. Casas.

MIRAMAR
Se vende una de las más hermosas residencias de esta elegante barriada. La casa está situada en esquina de fraile con frente a una de las principales Avenidas. s propia para familia de gusto o una legación. Costó 105,000 pesos. Se vende en 60,000 pesos, mitad al contado, mitad en hipoteca al 8 por ciento. Informa el señor Salom, en el A-9530.
V1 30636 21-28 Jul.

SE VENDE una casa para corta familia. Calle 12 entre 3 y 4. Avenida Ampliación de Almendares. Informan X-3160.
V1 30698 21-24 Jul.

V-5. Muebles y Prendas.

SE VENDE en 90 pesos, juego de comedor, aparador, auxiliar, vitrina, mesa y sillas, casi nuevo, valor nuevo 350. Bernaza 57.
V5 30684 21-26 Jul.

$1,500, MUEBLES POR $250
Gabinete médico (10 piezas), $75; juego de sala (22 piezas), $50; juego cuarto (7 piezas), $75; 12 sillas caoba, bastonera, reloj, $25; 3 lámparas, centro, 4 cuadros, mesa, $25; buró, silla, librero, 2 ventiladores, $25; nevera, cristalera, mesa comer, 6 sillas, $25; todo en $250. Reina, 46, primer piso, izquierda.
V-5 30736 21-23 jul

V-6. Maquinarias

SE VENDE barato, motor Novo de 8 cab., mezcladora de concreto y 4 diferenciales, media tonelada. Almacén Aspuru, calle Fábrica.
V6 30685 21-26 Jul.

V-7. Automóviles y Accesorios

BUICK cerrado, cuatro puertas, tipo ligero, modelo 30 o 31, compro urgentemente. Llamar: Tel. M-8787.
V7 C-6516 21-24 Jul.

V-11. De Animales.

PERROS policías legítimos. Se venden en Amistad 35, altos, por embarcar su dueña. Véalos hoy.
V-11 30709 21-25 jul

V-12. Objetos Varios

SE VENDE divisiones de cedro, varios mostradores, madera de 4 x 4 y tablones de 10 x 2. X-2187.
V12 30590 21-27 Jul.

LOS QUINCE JUEVES EN EL TEMPLO DE LA MERCED

El jueves 16 del actual han dado comienzo en la iglesia de la Merced, los piadosos ejercicios de los Quince Jueves, que se concluirán el 22 de octubre próximo.

A las 5 de la tarde se expuso el Santísimo Sacramento, rezándose la estación y el Santo Rosario, intercalándose cantos religiosos entre el rezo de uno y otro.

Estos cantos populares, lo mismo que los litúrgicos son interpretados por todos los fieles asistentes, sirviéndoles de modelo en el canto las niñas del Asilo y Creche Menocal.

Sabido es que el canto popular entusiasma muchísimo a los fieles y contribuye a aumentar el fervor religioso.

Los Sumos Pontífices no cesan de recomendarlo insistentemente.

Es, en verdad, muy conmovedor el espectáculo de los fieles entonando los cánticos religiosos.

Felicitamos a los Padres Paules por fomentar el canto religioso en el pueblo cristiano.

Después del Rosario y sus letanías, el Padre León Barrio, dirigió como prefecto del templo el ejercicio de los Jueves Eucarísticos y después predicó sobre las excelencias de la Santa Eucaristía.

Sustituyó el Padre León Barrio al Padre doctor Florencio García, que era el designado para predicar en este primer jueves, pero no pudo efectuarlo por haberse enfermado en la mañana de este día.

Después de la hermosa plática del Padre León Barrio, C. M., el Santísimo Sacramento recorrió procesionalmente los ámbitos del templo, que lucían esplendente iluminación.

Durante la magnífica procesión el numeroso concurso de fieles cantó el Himno titulado Altísimo Señor.

Himno de los más populares por su respetable antigüedad y armónica belleza.

Recogida la procesión, tuvo lugar la reserva.

Se concluyó la solemnísima función eucarística con el canto del Himno Eucarístico.

«Cantemos al Amor de los amores, cantemos al Señor.»

Y el de Cristo Rey:

«¡Tú reinarás!»

Asistió un numeroso concurso de fieles, los cuales mostraban su satisfacción por el esplendor con que dieron comienzo los Quince Jueves en honor a Jesús Sacramentado.

INFORMACION CATOLICA

LA CONGREGACION DE STA. ANA Y SU PATRONA

La Congregación de Santa Ana de la cual es mayordomo el doctor Mariano Domenech, celebrará la fiesta patronal con arreglo al siguiente programa ,el domingo 26 del actual en la parroquia de Jesús del Monte:

A las siete y media a. m. misa de comunión general.

A las nueve a. m. misa solemne con orquesta y sermón.

Se encarece la asistencia a los devotos de Santa Ana, la madre de la Augusta Madre de Dios.

FIESTAS EN HONOR DE LA VIRGEN DE LA MERCED

LOS SIETE SABADOS

La Junta Directiva de la Muy Ilustre esclavitud de Nuestra Sra. de la Merced a los fieles de la solemnidad de los «Siete Sábados» que preceden al Novenario y gran fiesta del 24 de septiembre y que tendrán lugar en la Iglesia de la Merced con los siguientes cultos:

A las 8 y media a. m.—Misa cantada; a continuación se hará el ejercicio de los Siete Sábados.

Por la tarde a las 5 y media se hará de nuevo con toda solemnidad este mismo ejercicio; consistiendo, en el rezo del Santo Rosario, piadosa práctica de los Siete Sábados, Sermón y cánticos; terminándose con la Salve.

El coro, en el ejercicio de la tarde, lo formará un escogido grupo de niños.

Vela a la Virgen.— Todos estos sábados, durante la misa harán los cofrades y cuantas personas lo soliciten y abonen el importe del cirio, Guardia de honor a la Santísima Virgen de la Merced.

Indulgencias. — Confesando y comulgando en los siete sábados se gana indulgencia plenaria.

Limosna. — A todos suplicamos una limosna con el fin de celebrar el Novenario y la Fiesta de la Merced con todo el esplendor posible.

Quince Jueves al Santísimo en la Iglesia de la Merced

El día 23 se celebra en la iglesia de la Merced el segundo de los Quince Jueves al Santísimo, por la intención de una persona devota de la Eucaristía. A las 5 p. m. Exposición, Rosario, Plática, Ejercicio de los Quince Jueves, Procesión con el Santísimo, Bendición y Reserva. Todo el canto es enteramente popular.
I-C. 30677 21-23 Jul.

Día 22 de Julio

Este mes está consagrado a la Preciosísima Sangre de Nuestro Señor Jesucristo.

Jubileo Circular. Su Divina Majestad está de manifiesto en la iglesia del Santo Cristo.

Santa María Magdalena, penitente; Santos Teófilo, mártir; Cirilo de Antioquía y Meneleo, confesores.

San Teófilo mártir. Por los años 250 de Jesucristo, nació el ilustre mártir Teófilo. Creció en edad al mismo tiempo que en fortaleza y virtud, desde muy joven demostró su profunda humildad y su deseo de servir a Dios. Siguió el estudio de las Sagradas Letras y recibió más tarde las órdenes del sacerdocio. Su vida era ejemplar y perfecta. Su ocupación favorita era socorrer a los pobres. Tanto fueron las conversaciones alcanzadas por el celo de San Teófilo, que el gobernador mandó conducirlo a su tribunal. Tan luego como se presentó, le mandó el juez que adorase a los ídolos, y habiéndose negado nuestro Santo, fué cruelmente atormentado y por último degollado el día 23 de julio del año 350. San Teófilo murió contando alazanzas al Señor.

VARIOS CULTOS QUE SE ANUNCIAN PARA MAÑANA

En la iglesia de Reina, a las ocho a. m., da comienzo el novenario en honor a San Ignacio de Loyola, predicando el R. P. Maurilio Pinacho, S. J.

En la iglesia de la Merced, a las cinco de la tarde, el solemne ejercicio de los Quince Jueves, siendo el canto popular.

Los fieles asistentes cantarán el «Pange lingua», «Alabado sea el Santísimo Sacramento del Altar», «Siempre adelante», «Altísimo Señor», «Tantum Ergo» y el «Himno Eucarístico».

En la parroquia del Santo Cristo, el Jubileo Circular.

La exposición a las ocho a. m. y la reserva a las cinco p. m.

En los ejercicios de la tarde hay sermón según se acostumbra los jueves en los cultos del Circular.

En la iglesia de la Caridad, a las ocho a. m., misa de renovación del Santísimo Sacramento, la cual costea la Muy Ilustre Archicofradía del Santísimo en la misma establecida.

En San Francisco, los solemnes cultos de los Quince Jueves Eucarísticos, a las cinco p. m.

En San Nicolás de Bari celebra sus cultos semanales la Archicofradía de los Jueves Eucarísticos, con el siguiente programa:

A las siete y media a. m. exposición del Santísimo, misa de comunión general, bendición y reserva.

A las cinco de la tarde, exposición del Santísimo, Hora Santa, bendición y reserva.

LA NOVENA A S. IGNACIO DARA COMIENZO MAÑANA

En la iglesia del Sagrado Corazón de Jesús de Reina empieza mañana a las ocho a. m. la novena en honor a San Ignacio de Loyola, fundador de la Compañía de Jesús.

Todos los días misa armonizada con cánticos w sermón por los Padres Jesuítas Pinacho, Arias, Asencio, Camarero, Delgado, Díaz, Crespo y Rey sucesivamente.

Se encarece la asistencia a los fieles y especialmente a las congregaciones de esta iglesia.

FUNCION MUY SOLEMNE A JESUS SACRAMENTADO

La Muy Ilustre Archicofradía del Santísimo Sacramento eregida en la Parroquia de Nuestra Señora de la Caridad, ha celebrado el pasado domingo solemne función en honor a Jesús Sacramentado con arreglo al siguiente programa:

A las 7 y media a. m. Misa de Comunión general en la cual recibieron el Pan de los Angeles, los Cofrades de ambos sexos.

Durante la Misa y la Sagrada Comunión, interpretó inspirados motetes en honor de Jesús Sacramentado el maestro de Capilla señor Luis González Alvarez organista de esta Parroquia.

A las 8 y media a. m. el Párroco y Asesor de la Archicofradía, Monseñor Eduardo Ferrer, celebró solemnemente el Santo Sacrificio de la Misa, asistido de los Padres Peredo y Martí.

Pronunció el sermón de esta eucarística festividad el grandilocuente orador sagrado R. P. Claudio Fuentes de la Congregación de la Pasión o de Padres Pasionistas.

Fué muy celebrado su sagrado discursos y efusivamente felicitado por la Directiva y Cofrades de la Archicofradía.

Magnífica así mismo resultó la parte musical, interpretada por orquesta y voces bajo la dirección del eminente compositor y laureado maestro señor Rafael Pastor, quien viene engrandeciendo hace muchos años estas festividades con su artístico concurso, mereciendo siempre el unánime aplauso de los cofrades y el beneplácito de las sucesivas Directivas de la Archicofradía, las que siempre le han designado para cuantas funciones lleva a cabo la misma.

Felicitamos al Maestro Pastor, por esta reiterada confianza de que le ha ce objeto esta Ilustre Corporacion eucarística.

Después de la Misa se expuso el Santísimo Sacramento, el cual fué llevado procesionalmente por el interior del templo.

Dieron guardia de honor a Jesús Sacramentado los cofrades presidiendo el Rector Sr. Jesús Silva y Viñales

Durante el recorrido del Santísimo Sacramento cantaron los Himnos litúrgicos los cofrades.

Recogida la procesión se procedió a la reserva la cual se efectuó por el Padre Ferrer con magestuoso esplendor.

Se concluyó la bellísima función con el canto del Himno Eucarístico y la imposición de medallas a muchos cofrades.

Sigue bajo el Rectorado del doctor Oliva, creciendo en número y fervor a la muy estimada Archicofradía del Santísimo de la Parroquia de la Caridad.

terior del templo.

Por su creciente prosperidad son nuestras preces.

ACTOS CATOLICOS QUE SE ANUNCIAN PARA HOY

En la parroquia del Santo Cristo, el Jubileo Circular y la Novena de los miércoles.

El Santísimo se expone a las siete a. m.

A las ocho y media a. m. el primer ejercicio de la novena. A las nueve y media el segundo. A las cinco y media de la tarde el tercero con la reserva del Circular.

A las ocho y media de la noche el cuarto ejercicio de la novena.

En San Francisco, a las nueve a. m., misa de cantada en honor a Santa Rita de Casia.

En los demás templos, las misas rezadas y cantadas de costumbre.

"SAN JUDAS TADEO"

Iglesia de Bauta, mañana jueves: misa en su altar, a las 10 y media, a. m. La Iglesia abierta diariamente desde las 7 a. m. a las 8 p. m.
I-C. 30643 21-22 Jul.

NIÑA LESIONADA GRAVE AL SER ARROLLADA EN SAGUA

SAGUA LA GRANDE, julio 21.—DIARIO, Habana.

En la tarde de hoy fué asistida en la casa de socorro por el doctor Pérez Roa y practicante Lago, la niña Caridad Ruiz, de diez años de edad, que presentaba la fractura completa de la clavícula izquierda y contusiones diseminadas por todo el cuerpo, siendo su estado grave.

Dicha menor recibió las lesiones que presenta al ser alcanzada por el automóvil que guiaba el chofer Urbano Sosa, de 25 años, al tratar de cruzar la calle de Máximo Gomez, entre Martí y Maceo.

El chofer quedó en libertad por haber declarado la niña Caridad que ella fué la culpable, pues trató de cruzar la calle antes que el automóvil. Ingresó la lesionada en el Hospital para su curación.

Corresponsal.

UNA SRA. DE CONSOLACION DEL SUR INTENTO MATARSE

PINAR DEL RIO, julio 21.—DIARIO. Habana.

La joven Agustina Delgado, casada, de 19 años y vecina de la finca Camarones, del término municipal de Consolación del Sur, profundamente impresionado por la muerte de sus dos hijitos, que perdió recientemente, trató de suicidarse prendiéndose fuego a las ropas que vestía.

Recibió graves quemaduras.

ACLARACION

En mi telegrama de ayer sobre la detención de unos prófugos, debo aclarar que por error aparece haber sido detenidos Eulogio Puentes y Leocadio Chirino, siendo lo cierto que éstos son dos soldados del Ejército que detuvieron al prófugo José Sánchez Núñez.

Felipe Díaz, corresponsal

UN JAMAIQUINO MATO A SU AMIGA Y PAISANA, DANDOLE DIEZ TREMENDAS PUÑALADAS

DELICIAS, julio 21, DIARIO, Habana.

El jamaiquino Albert Quailey, residente en el central «Delicias», por motivos que aún se desconocen, dió muerte anoche a su amiga y paisana Ernestina Wilson.

Quailey cometió su delito infiriéndole a Ernestina diez tremendas heridas con un cuchillo de regulares dimensiones que portaba.

Acto seguido, el criminal se dió a la fuga, pero a las tres horas de realizado el hecho fué detenido por el guarda jurado Antonio Infante. El juzgado actúa.

C. B. González.

LA ORGANIZACION DE LOS COLONOS ES DEL AGRADO DEL CENTRAL «NAZABAL»

Recientemente, y como oportunamente dimos a conocer, quedó constituida la «Asociación de Colonos de Camajuaní y Vueltas». Esta entidad remitió escrito al señor Carlos López Oña, administrador del central «Nazábal», comunicándole la constitución de esa colectividad. El señor López Oña contestó en términos que han causado agradable impresión entre los colonos asociados, ya que tiene frases halagüeñas para los mismos. Entre otros párrafos dice así dicha carta:

«Durante el período de formación de esa Delegación, distintas personas se han acercado a esta Administración en solicitud de comentarios con respecto a la misma, y en todas las ocasiones hemos exteriorizado nuestra opinión, que se ajusta en un todo a sus manifestaciones y que me complazco en repetir ahora: Que la creación de un organismo que en una u otra forma represente a todos o a la mayoría de los colonos del central «Nazábal», lejos de ser un problema para la buena marcha de su Administración, puede ser, por el contrario, una fuente de beneficios mutuos, ya que toda organización de esta índole tiende a seleccionar su Directiva como acertadamente ustedes han hecho, entre los miembros más sensatos y con más aptitudes para ostentar así su representación y esta selección facilitará grandemente la labor de resolver cualquier controversia que surja entre el central y un miembro de la Asociación, en un terreno de fácil comprensión mutua, inaccesible muchas veces con el miembro individualmente.»

FOLLETIN 13

El DERECHO A LA FELICIDAD

(RECHT OP GELUK)

Novela traducida del holandés por P. BALAGUER

(De venta en la Casa Wilson, Obispo 52. Tel. A-2298.)

EDICIONES EDITA Barcelona.

mayor parte; se inclinaba completamente a la obra social y escribía muchos artículos periodísticos que eran cada vez más buscados.

Tenía en Jorge un crítico fuerte, exigente, que con el acicate de su extraordinario intelecto supo elevar a Ada a gran altura.

También por el influjo de Jorge comenzó Ada aquel invierno o tomar parte activa en las luchas del partido a que él pertenecía. Tenía facilidad de palabra y él supo inducirla a dar conferencias públicas sobre cuestiones prácticas de Derecho. Todo ello era para Ada un placer. La voz, la mirada de Jorge la conducían por todas partes; vivía sólo para él y el invierno pasó como un soplo.

¿Y Jorge? También él vivía solo para Ada, y junto a ella se sentía feliz, tan feliz como nunca había esperado serlo. Muchísimas veces, cuando estaba sentado en el cuarto de ella y ésta cantaba o leía versos a media voz—de Byron, o del preferido de ella, Musset— galopaba en su corazón el deseo de que aquello tuviera fin inmediato, de que pudiera caer en un sueño tal que no despertara otra vez a esta vida.

Mas la vida en él era fuerte, y a estas noches de casi solemne felicidad seguían otras de impotente desesperación; noches en que gustaba el tormento del infierno, para apartar de su amada lo que la amenazaba, para imaginar una salvación. Pero no la había; él lo sabía. Lo unico que debiera hacer era decírselo todo, ¡y no podía! Tan pronto como veía la brillante mirada de sus ojos, y reflexionaba cómo la ensombrecería para siempre si hablase; así que veía la sonrisa de sus labios conociendo que lo que iba a contarle desterraría para siempre aquella sonrisa, perdía el valor y sólo deseaba prolongar su amor en su corazón y no lo traicio naría con palabra alguna; quizá la tierna amistad que ella sentía por él nunca se convertiría en amor; restábale la esperanza de que, si el caso llegaba, Dios tendría piedad de él.

II

Era una fría y serena mañana de febrero. Absorto Jorge en su trabajo, estaba sentado escribiendo; su pluma se deslizaba con tan febril rapidez sobre el papel, que los finos trazos nerviosos eran casi ilegibles. El esfuerzo de aquel invierno, el diario esfuerzo continuado de quien sabe que es impotente ante la fatalidad, no había quedado sin huellas. Ahora que su cara estaba en sosiego, podían notarse obscuras sombras en sus ojos y boca, y cómo t emblaban los dedos que sostenían el pael.

Con la frente fruncida levantó Jorge la vista al oir que llamaban. Se incorporó y arrojó la pluma, que rodó sobre el papel dejando un negro rastro.

—¿Cris? ¿Tú? dijo sorprendido.

—¡Amigo del alma! ¿Cómo estás? —dijo el visitante, estrechando cordialmente las manos del doctor.

Eran antiguos amigos. Ya de jóvenes estuvieron juntos en la Escuela Superior; juntos hicieron su exámen final y juntos fueron creciendo.

Chris había conocido a Jorge como el más vehemente, atrevido y desenfrenado de los amigos, y juntos habían convivido también esa terrible crisis que transforma a los alegres y despreocupados jóvenes estudiantes en hombres ya fatigados de la vida, en misántropos amargados. Conocía toda la historia de Jorge y si bien en los últimos años sus caminos no habían seguido juntos, nunca se habían perdido de vista uno al otro, y cuando Chris, que actualmente ejercía en La Haya, iba a Amsterdam, visitaba siempre a Jorge.

Para Jorge era Chris una parte de aquel pasado que terriblemente le acechaba, preparado a reaparecer y asesinar su felicidad. Por eso, en su situación sobreexcitada, vió en la visita de su amigo justamente una mala señal.

—¿Cómo va eso? —preguntó Jorge, cuando ambos estuvieron sentados: Chris, en una silla baja de mimbre y Jorge, en frente en el sofá. —¿En casa todos bien, Marta y los niños?

—Gracias; todos muy bien. Me dieron muchos recuerdos para tí. ¿Cuándo vas por allá?

—No sé. Por ahora, no.

—¿Cómo vas tú? No puedo decir que tu semblante es agradable. ¿No hay nada de nuevo?

Desde algunos años se limitaba Chris a esta pregunta, que Jorge comprendía. ¡Y largos años había recibido la contestación con un seco: «¡No!»

Pero esta vez dijo Jorge lentamente, mientras él exhalaba densas bocanadas de humo.

—Si; hay novedades.

—¡Muchacho! —Chris se incorporó en la silla.— ¿Buenas nuevas?

—¿Buenas? Lo que había previsto siempre ha sucedido: ha entrado una tercera persona en juego.

—¿Tiene Lena...?

—¿Lena? No. ¡Yo !

—¡Oh! ¡Pobre muchacho!

—Para mi no es nada; pero para ella..

Chris vaciló un momento, luego preguntó suavemente:

—¿Sabe ella...?

—No; no sabe nada.

—¿No se lo has dicho?

—¡No!

—Pero eso ha...

—¡Cierra la boca!— exclamó Jorge, irguiéndose con cólera. —Ya sé lo que quieres decir; que esto es de extrema responsabilidad, que es cobarde. Pero no soporto ninguna reconvención, ni de tí ni de nadie.

Con pasos altivos iba de una parte a otra del cuarto, arrojando al suelo una silla que encontró por delante, como enfurecida fiera que corre de un lado a otro de la jaula.

—Vosotros, vosotros los que sois felices, ¿qué os atrevéis a reprocharme? ¿Qué sabéis vosotros de lo que yo he padecido en estos meses, bajo la idea de que no tenía ningún derecho a la felicidad? ¡Ningún derecho porque los hombres me hacen imposible romper el lazo que yo, en un momento de vértigo, puse sobre mí! ¡Dios mío, Dios mío! ¿Qué ha sido mi vida todos estos años, sino un infierno? Y ahora, que la felicidad ha venido a mi encuentro, ahora queréis vosotros arrebatármela, vosotros que todo lo tenéis! ¿Qué sabéis vosotros de amor, vosotros, para quienes todo es juego?? Flores, música y vino, esa ha sido vuestra vida, vuestro amor. ¿Qué sabes tú de un amor que hiere el alma y la despedaza de nuevo cada día, hasta volverle a uno loco de dolor; el alma que vive angustias y temores cada hora, que se siente sin ningún derecho a vivir y, sin embargo, no puede morir porque es inmortal? ¿Qué sabéis vosotros de un amor que es un martirio?

Dijo esto oprimiéndose el pecho con las manos; la respiración jadeante; los ojos brillando salvajemente, en su rostro , pálido de palidez mortal.

Así estaba ante su amigo y su voz, cuando lentamente continuó, era ronca, entrecortada.

—Pero yo no me la dejaré arrebatar. ¡Yo lucharé por mi amor y contra cualquiera que venga a decirme que no tengo derecho a ella! ¿Ningún derecho? Bueno; entonces la tomaré sin derecho. Tú lo tienes todo, y me reprochas que yo no quiera soltar este poco que se me ha dado. ¿Que no debería tomarlo? Perfectamente; pero yo también soy hombre, también tiene un límite mi fortaleza. Y una vez que alcanzo la felicidad, la defenderé contra todo y contra todos. Vosotros, los hombres, podréis condenarme; pero yo sé que Dios me ha dado un amor y no me lo quitará otra vez.

Se hundió en el sofá, con la cara oculta entre las manos. Un gemido ahogado salió de su pecho, y su amigo, que sabía muy bien que aquello era más desgracia y angustia que culpa, le miró en silencio. El no podía absolver, pero tampoco condenó, comprendiendo que todo juicio humano es imperfecto.

Pasó bastante tiempo antes de que Jorge alzara la cabeza. Tan abatida vió Chris aquella cara en aquel momento, que en la necesidad de mostrarle simpatía dió con el pie en la silla y se adelantó a poner la mano sobre el brazo de Jorge.

—Cuéntame cómo a ocurrido eso— dijo.

—¡Hay tan poco que contar! Nos hemos encontrado, casualmente, con frecuencia, y hemos sentido inmediatamente simpatía mutua. Luego... nos hemos hecho amigos...

—Yo no creo en la amistad entre unn hombre y una mujer.

—¡Ni yo tampoco! —dijo roncamente Jorge.

Silencioso le miró Chis. Volvía a vivir aquel tiempo en que Jorge rechazaba todo consejo, toda ayuda, y sólo escuchaba su propia conciencia. Ahora llegaba el castigo, y al pensar que, no obstante, no había culpa alguna que tan pena mereciera, no podía sentir Chris sino una cordial compasión.

—Jorge, ¿cómo terminará eso? —preguntó blandamente.

—¡Sólo Dios lo sabe!

M.E.C.D. 2016

Compañía del Pacífico

(THE PACIFIC STEAM NAVIGATION COMPANY)

VAPORES CORREOS INGLESES

El magnífico trasatlántico de 25 mil toneladas de desplazamiento.

"Reina del Pacífico"

Saldrá de la Habana el día 3 de Agosto

Admitiendo pasajeros de Primera, Segunda y tercera clase, para VIGO, LA CORUÑA, GIJON, SANTANDER, LA ROCHELLE, PALLICE, PLYMOUTH y LIVERPOOL.

ESTABILIDAD, CONFORT, RAPIDEZ Y SEGURIDAD
GRANDES FIESTAS DURANTE LA TRAVESIA

Tercera clase superior con fumador, salón de conversación y de música; magnífico comedor y opción al pasajero de escoger su camarote marcándose en el billete de pasaje.

SERVICIO DE VAPORES A:

España, Francia, Inglaterra, Perú, Chile, Argentina, Uruguay, Brasil, Colombia, Venezuela, Guatemala, Costa Rica, Nicaragua, Salvador, Honduras, Ecuador y Bermudas.

PROXIMAS SALIDAS:

A Europa:		A Centro y Sud América:	
R. DEL PACIFICO	Agosto 3	ORCOMA	Agosto 9
ORCOMA	Sepbre. 19	R. DEL PACIFICO	Setbre. 10
R. DEL PACIFICO	Otbre. 12	ORDUÑA	Otbre. 11
ORDUÑA	Nvbre. 21	ORBITA	Nvbre. 1
ORBITA	Dcbre. 12	R. DEL PACIFICO	Nvbre. 24
		ORCOMA	Enero 3

Para informes generales reservaciones, fletes etc.
AGENTES GENERALES
DUSSAQ Co. Ltd
PALACIO DEL CENTRO ASTURIANO
Teléfono: A-6540 y A-7218. Habana

EMPRESA NAVIERA DE CUBA, S. A.

Apartado No. 2490. Dirección Telegráfica: EMPRENAVE.

Claves en uso: A. B. C. 4a. y 5a. Edición. Western Union.

Walkins and Apendix
SAN PEDRO No. 6. — HABANA

TELEFONOS: A-6236, Pasajes y Fletes. A-5315. Información General. A-4730. Departamento de Tráfico. A-3966 Almacén. A-5634. Segundo Espigón de Paula. M-2860 Tercer Espigón de Paula.

VAPORES EN SERVICIO: «Presidente Machado» «Baracoa», «Cienfuegos», «Eusebio Coterillo», «Gibara», «Guantánamo», «Habana», «Joaquín Godoy», «Julián Alonso», «La Fe», «Las Villas», «Manzanillo», «Rápido», «Santiago de Cuba» y «Camagüey».

PUERTOS DE ESCALA: COSTA NORTE.— Puerto Tarafa, Nuevitas, Manatí, (Victoria de Las Tunas) Puerto Padre, (Chaparra), Gibara (Holguín Velasco Bocas), Vita, Banes, Nipe, (Mayarí Antilla Preston), Sagua de Tánamo (Cayo Mambí), Baracoa, Guantánamo, (Boquerón y El Deseo) y Santiago de Cuba.

COSTA SUR:— Cienfuegos, Casilda, Tunas de Zaza, Santa Cruz del Sur Manopla, Guayabal, Manzanillo, Campechuela, Media Luna, Niquero Ensenada de Mora y Santiago de Cuba.

COSTA NORTE DE VUELTA ABAJO.—Bahía Honda, Río Blanco Berracos, Puerto Esperanza, Santa Lucía, (Minas de Matahambre), Río del Medio, Dimas, Arroyos de Mantua y La Fe.

REPUBLICA DE HAITI.— Port-Au-Prince, Aux-Cayes.

REPUBLICA DOMINICANA.—Santo Domingo, San Pedro de Macoris y Puerto Plata.

PUERTO RICO:—San Juan, Aguadilla, Mayagüez y Ponce.

JAMAICA.— Kingston.

NOTA:—Las escalas de Port-au-Prince, Aux-Cayes (Haití) San Pedro de Macoris, R. D. Aguadilla, Mayagüez y Ponce P. R. Kingston, (Jamaica) son eventuales, esto es se harán cuando el pasaje o la carga lo amerite.

COMPAGNIE GENERALE TRANSATLANTIQUE

VAPORES CORREOS FRANCESES

Bajo contrato postal con el Gobierno Frances
TODOS LOS VAPORES DE ESTA COMPAÑIA ATRACAN A LOS MUELLES DE SAN FRANCISCO O MACHINA
PROXIMAS SALIDAS

Para VERACRUZ		Para CORUÑA, GIJON, SANTANDER, PLYMOUTH Y EL HAVRE	
«ESPAGNE»	27 Julio.	«ESPAGNE»	8 Agosto
«MEXIQUE»	3 Sepbre.	A las 12 del día	
«ESPAGNE»	3 Octub.	«MEXIQUE»	15 Sepbre
«MEXIQUE»	3 Nobre	«ESPAGNE»	15 Octbre

SESIONES DE CINEMATOGRAFO DIARIAS EN LOS VAPORES DE ESTA COMPAÑIA SEGUN CONTRATO CON LA CASA «PATHE»
IMPORTANTE
Buena comida a la española — Camareros y cocineros españoles
LINEA DE NEW YORK AL HAVRE, PLYMOUTH Y BURDEOS
En esta Agencia se expiden pasajes por esta línea por los lujosos y rápidos trasatlántico franceses «Ile de France», «Paris», «France», «Lafayette» «De Grace» etc. etc.

Para más informes, dirigirse a:

ERNEST GAYE

O-Reilly No. 9. Apartado 1090. Teléfono A-1476
HABANA

Vapores Correos de la Compañía Trasatlántica Española

SERVICIOS REGULARES MENSUALES DE PASAJE CARGA Y CORRESPONDENCIA
LINEA RAPIDA PARA VERACRUZ NEW YORK Y NORTE DE ESPAÑA
Próximas salidas

Para VERACRUZ. 48 horas de viaje.		Para New York. Vigo Coruña. Gijón Santander y Bilbao.	
«HABANA»	1 Jun	«HABANA»	10 Jun
«C. COLON»	2 Jul	«C. COLON»	10 Jul
«HABANA»	1 Ago	«HABANA»	10 Ago
«C. COLON»	1 Sep	«C. COLON»	10 Sep

LINEA PARA NEW YORK, CADIZ Y BARCELONA
Próximas salidas

«MARQUES COMILLAS»	1 Jun	«MARQUES COMILLAS»	1 Ago
«MANUEL CALVO»	16 Jun	«MANUEL CALVO»	16 Ago
«MANUEL ARNUS»	2 Jul	«MANUEL ARNUS»	1 Sep

MAGNIFICAS CAMARAS AMPLIOS CAMAROTES Y COMEDORES PARA PASAJEROS EN TERCERA CLASE SERVIDOS POR CAMAREROS. EXCELENTES MENUS CON VINOS
PARA MAS INFORMES:
MANUEL OTADUY
AGENTE GENERAL
PALACIO LONJA TELF A-6588 Y A-7900 APARTADO 707 HABANA

N. GELATS & Co.

Habana — BANQUEROS — Aguiar 106-108

Vendemos cheques de Viajeros
Pagaderos en todas partes del mundo
y Cartas de Crédito Circulares
en las mejores condiciones.
"SECCION DE CAJA DE AHORROS"

Recibimos Depósitos en esta Sección Pagando de 3 por 100 Anual.
Todas estas operaciones pueden efectuarse también por correo.

INGLES

CON DISCO FONOGRAFICO
MUESTRA GRATIS

Método nuevo Garantizamos por escrito que Ud. hablará, leerá y escribirá correctamente el inglés en poquito tiempo, 20 años de éxito. Pida informes hoy

INSTITUTO UNIVERSAL (P56) 1265 LEXINGTON AVE. NEW YORK
Sírvase enviarme sin obligación ninguna muestra gratis y completos informes:
Nombre.................................. Dirección ....

PARA ELLOS Y PARA ELLAS

CONSULTORIO
POR LA DOCTORA HERMINIA PLANAS

ENSEMBLE VESPERTINO

Mirande ha diseñado este ensemble para las tardes estivales. Es de georgette rosado.

INQUIETUD

Yo llevo dentro del alma la sed de
(de un imposible
y entre mi ser se agitan las ansias
de soñar,
más un abismo existe, fatal, incon-
movible
como el azul abismo del insondable
(mar

Entre mis venas bullen con ímpetu
indecible
las olas de mi sangre, que fingen
estallar;
yo guardo en mis pupilas un ansia
(indescriptible
y ensueños ya lejanos quisiera des-
(cifrar.

Y como el ave errante—oh, loco y
(vano empeño—
escrutaré horizontes en alas de mi
(ensueño
por descifrar enigmas de mi risueño
(ayer.

Y en la penumbra vaga de lo que
ya se ha ido,
la sombra de un recuerdo que flota
(en el olvido
delatará secretos de un alma de
(mujer.

Aureliano SANTAMARIA.

TERRIBLE PEREZ

Como loción perfumada para el cabello, exquisita y persistente, le recomiendo la loción «Violettes Russes», que al pie de la etiqueta lleva el nombre de Agusín Reyes. Detalle en que habrá de fijarse, para evitar confusión con alguna otra agua de violeta que no es ésta que le aseguro será de su agrado.

La loción «Violettes Russes», se vende en todos los establecimiento de alguna importancia.

A. JAUME:

Recibida atenta cartica con dirección perdida.

La remito al solicitante.

ESPERANZA:

Para la boda civil no es indispensable sombrero, ni velo. Puede llevarlo o no, según le convenga. Es en la iglesia donde se lleva la cabeza cubierta.

Puede obsequiarlos en la forma que dice. En cuanto a la mancha de maranón, tengo entendido que es para siempre... Si me entero de algo capaz de borrarla, le avisaré.

ALCIONE:

Esos cinturones anchos, de moda, se venden en todas partes, (los he visto desde diez centavos.... Otros son más caros, naturalmente, dependiendo de su calidad.

Todo lo que ocurre a su cabellera se arreglará con el uso diario de la pomada «Liliana», en fricciones auxiliándose con un trozo de franela para que la pomada penetre en el cuero cabelludo. Su cabello se tornará sedoso y flexible como en los primeros años, adquiriendo el lustre y vitalidad juveniles. La pomada «Liliana» que le digo, es realmente maravillosa para la higiene y belleza de la cabellera. La tiene «El Encanto» y demás tiendas análogas, así como en boticas y en su depósito general: Droguería Sarrá.

MADRESELVA: (Habana).

Por su carta veo que está en la Habana, con lo cual le será fácil acudir a la Escuela de Enfermeras, donde seguramente la orientarían. Puede invocar mi nombre y caso de necesitar algún apoyo, si está en mi mano, con muchísimo gusto la ayudaré. En el Hospital «Calixto García» le darán los informes que necesita. Dígame resultado de sus gestiones. (Recordando el asunto).

UNA GORDITA:

La dirección de «El Deseo» para mandar a hacer el corselete es Galiano entre Virtudes y Animas. Diga que va de parte mía, la atenderán bien. Le aseguro que lograrà una silueta nueva y moderna (que es la misma cosa, aunque a primera vista pueda parecerlo).

ULTIMA MODA:

Es práctico en verano tener un conjunto de tejido ligero, seda preferentemente, para llevar por la tarde, para ir al te, a ver exposiciones, es decir, en todos los momentos, en que el traje o el vestido de mañana esté fuera de lugar. La moda nos ofrece este año, para estos casos, dos tipos de traje: el vestido de tarde y que va acompañado casi siempre de una chaquetica o abrigo y el traje sastre de seda suelto y la chaqueta que es un bolero un carrigán o chaqueta con faldón. Una blusa completa este traje sastre, la cual se hace de lencería crespón de china o crespón georgette liso, bordado o estampado.

El traje sastre de tarde, puede constar de una falda y una chaqueta de tonos contrastantes, pero rara vez se hace de tejido estampado, pues estos se reservan para los vestidos. El crespón marroquín, el crespón satén, el flamenga y los repa de seda, sirven para hacer estos trajes cuya falda lleva pliegues o godets en secciones, volantes o corte en forma.

Los cambios más nuevos que han sufrido las chaqueticas y los boleros son los de las mangas semicortas, que descubren parte de las de la blusa. Estos cambios dan una nota muy juvenil al traje y favorecen, coadyuvan, a la oposición de colores, tan importante en la moda de este verano.

Al hacer los vestidos de tarde, los tejidos con estampados de pequeño dibujo claro sobre fondo obscuro, son los preferidos y se les da una nota brillante con tejidos y encajes en forma de cuello, chorreras y bocamangas o puños. Como estos vestidos este año tienen corrientemente las mangas cortas, se completan para la calle con un paletó largo, tres cuartos o corto, de tejido liso, cuyo color es semejante al de las estampaciones o al fondo del tejido del vestido. Estas prendas no van forradas, ya que su fin no es el de abrigar, sino el de completar el vestido para no tener que salir en cuerpo. Con la combinación de colores que admite la moda actual, es muy fácil tener una sola de estas prendas para llevar con dos o tres vestidos de verano.

Lo esencial es saber combinar los colores.

PENSAMIENTO:

Sin de ello darse cuenta, el hombre verdaderamente enamorado dice cosas encantadoras: habla una lengua que no sabe.

Stendhal.

PLATOS SALADOS:

La dueña de casa suele desesperarse cuando sale un plato salado. Esto puede remediarse: se toma un trozo de azúcar en una cuchara y se introduce dentro del plato demasiado salado, que quede todo cubierto, y se deja unos instantes hasta que el azúcar se comienza a disolver. Entonces se retira éste y la comida queda completamente desalada. La sal que encerraba se ha unido al azúcar.

LOS COLORES QUE GUSTAN A LOS NIÑOS:

El doctor Aars ha hecho una porción de pruebas para ver cuál es el color que gusta más a los niños.

Al efecto, colocaba por parejas redondeles de papel de color sobre un fondo gris. Iba asociando así los colores por parejas y preguntando a los niños cuáles eran los que más les gustaban. De 191 respuestas precisas, dadas por los niños y niñas, resultó preferido el azul 55 veces, el verde 46 veces y el rojo y el amarillo 45 veces cada uno.

El color preferido por las niñas fué 30 veces el verde, 26 el azul, 23 el rojo y sólo 16 veces el amarillo.

Los niños han preferido el amarillo y el azul 29 veces, el rojo 22 y el verde 16.

De estos y otros experimentos hechos, resulta que el verde es el color favorito de las niñas y que los niños prefieren las combinaciones de azul.

BUENAS RECETAS:

Caramelos de Isabelita

Ingredientes: una taza de leche, una taza y media de azúcar, tres barras de chocolate, una cucharada de manteca, doce nueces peladas y trituradas.

Hágase hervir la leche con el chocolate y el azúcar hasta que tome punto alto, el que se conocerá echando un poquito sobre un plato con agua fría si se forma bolita es que está a punto; entonces se agrega la manteca y las nueces; después de un ligero hervor se retira del fuego; se bate un ratito y se vuelca sobre una fuente embadurnada con manteca, extendiendo una cap adelgada; antes de que se enfríe córtense cuadritos.

Para mover empléese cuchara de madera.

Jamón empanado

Se toma buen jamón, se corta a lonchas delgadas y se remojan en leche dos o tres horas. Luego se untan con huevo batido y después con pan rallado fino y se fríen en manteca caliente.

SENSIBLE FALLECIMIENTO DE LA NIÑA EMMA PEREZ

G. MACHADO, julio 21.

Ayer tarde falleció la niña Emmita Pérez Fernández, hija de nuestros particulares amigos, la señora Diana Pérez de Fernández y Francisco Fernández. Mañana, a las tres de la tarde partirá el cortejo fúnebre de la calle G número 38, en el reparto Lutgardita, hasta el Cementerio de Colón. Todo cuanto pudo hacer la ciencia médica por la tierna niña fué inútil. La residencia del matrimonio Pérez Fernández, se encuentra visitada continuamente por numerosas amistades, habiendo desfilado por ella todo cuanto significa y vale en esta localidad.

Acompañamos a los esposos en honda pena al perder a su única hija y rogamos al Altísimo por que les dé la resignación necesaria.

Pablo Donato, Jr.
Corresponsal.

UNA COMISION DE OBREROS DE «LA ISLA DE CUBA» SE QUEJA DE ARBITRARIEDADES

Anoche fuímos visitados por una comisión de empleados en huelga de la tienda de ropas «La Isla de Cuba» para suplicarnos hiciéramos público su queja contra los abusos que la policía comete con ellos, algunos de los cuales han sido golpeados arbitrariamente, y cuyos agentes de la autoridad coaccionan a los empleados y señoritas que se dedican a repartir por la calzada de Monte manifiestos expresando la situación verdadera del movimiento contra la mencionada casa.

Dicen nuestros visitantes que ellos no cometen acto alguno que pueda calificarse de desórden público y que solo quieren llevar al ánimo del público la verdad de los hechos ocurridos entre ellos y la gerencia de la Isla de Cuba, siempre dentro del mayor orden y respeto a las autoridades.

EXCURSION DE 21 DIAS A LAS PRINCIPALES CIUDADES NORTEAMERICANAS

PRECIO ESPECIAL DE EXCURSION, CON LIMITE DE 21 DIAS, DESDE LA HABANA A LAS SIGUIENTES CIUDADES, EL DIA 15 DE AGOSTO PROXIMO

New York, N. Y.	$ 75.64
Niágara Falls, N. Y.	83.24
Asheville, N. C.	56.29
Chicago, Ill.	78.09
Cincinnati, Ohio	73.64
Washington, D. C.	67.54
Louisville, Ky.	73.64
St. Louis, Mo.	73.64
Atlantic City, N. J.	76.04
Deteroit, Mich.	77.99
Philadelphia, Pa.	73.54

(Incluyendo todos los gastos: hoteles, autos, teatros, menos impuestos)

Peninsular & Occidental Steamship Co.
Prado 77 — Tel. A-9191
HABANA

PROFESIONALES

DRES. EN MEDICINA

DR. A. MARTH ARANGO
VIAS URINARIAS
y enfermedades venéreas. Consultas de 4 a 6 p. m. Neptuno 230. Teléfono U-4773.
P. 29554 14-13 Ag.

DR. MANUEL LOPEZ PRADES
Graduado Madrid y Habana, cuarenta años ejerciendo enfermedades de la sangre, pecho. Señoras y niños (partos), tratamiento especial curativo afecciones genitales femeninas. Consultas diarias: 9 a 11 y 1 a 5. Gratis: martes y viernes. Amistad, 95 altos. A-0594.
P. 29781 15-14 ag.

DR. FRANCISCO J. DE VELASCO
Corazón. Pulmones. Estómago. Intestinos.
DR. RUBEN DE VELASCO
Corazón. Pulmones. Enfermedades de los niños.
Consultas de 12 a 2 y de 1 a 3. Días laborables. Horas especiales previo aviso.
Salud 34. Tel. A-5418.
Profs. 29899 16-15 Ag.

CIRUJANOS DENTISTAS

DR. VALDES MOLINA
DENTISTA, GALIANO 9-A., ALTOS Dentadura $15.00. Puentes $5.00 pieza. Empastadura $2.00. Limpieza $3.00. Consulta de 8 a 7 p. m. Se garantiza Tel. A-8583.
Profesional 27978 4-3 Ag

COMADRONAS

MARIA S. Molina, comadrona Hijas de Galicia y particular, últimos procedimientos modernos, hago asistencias, precios módicos, consultas gratis diarias. Telf. U-4090, Neptuno 206 B, entre Marqués González y Oquendo.
P 29181 11 jul 26

GIROS Y LETRAS

J. BALCELLS Y CIA.
S. en C., San Ignacio 33. Hacen pagos por el cable y giran letras sobre New York, Londres, Paris y sobre todas las Capitales de España, Isla Baleares y Canarias, Agentes de la Compañía Inglesa de Seguros Contra Incendios. «The Royal» Administración de Bienes.
12371 1 Ab. 30 Sep.

CAJAS RESERVADAS

Las tenemos en nuestra bóveda, construídas con todos los adelantos modernos y las alquilamos para guardar valores de los interesados. En esta oficina daremos todos los detalles que se deseen.
N. GELATS Y COMPAÑIA
106 Aguiar 106 esquina a Amargura
G. y L. 28311 6-5 Ag.

ALQUILERES

A-1. Habana.

PISO EN LA HABANA
San Lázaro 299-A
Sala, saleta, comedor, cuatro cuartos baño moderno.
THE TRUST COMPANY OF CUBA
Informes en el Departamento de Bienes
Obispo 53. M-6917.
A1 29996 17-27 Jl.

LAGUNAS número 60, letra G., entre Gervasio y Escobar, se alquilan dos casas, una en el segundo piso, otra en el tercer piso, modernas, con sala, comedor, dos cuartos, baño intercalado completo, agua fría y caliente, cocina, cuarto de criado. Precio: 35 pesos. Informan en Cerro número 532, teléfono I-1002, las llaves, segundo piso derecha. Agua abundante.
A1 30627 21-28 Jul.

LEALTAD 177, antiguo, entre Sitios y Maloja. Altos y bajos, todo 32 pesos. Propia para corta familia. Cartel indica lugar llave y teléfono, para informes.
A1 30585 21-27 Jul.

PARA el primero de septiembre se alquila la casa Habana 112, esquina a Lamparilla, que se presta para cualquier comercio, industria o cualquier cosa.
A1 30606 21-31 Jul.

$50. Amargura 88. Alquilo bajos a media cuadra parque Cristo, propios oficina o profesional; tres habitaciones, sala, comedor, doble servicio, modernos y ventilados. Informan altos. M8994.
A1 30581 21-27 Jul.

PISO MODERNO. Fresco, se alquila. Calle Cienfuegos núm. 20. Precio de situación.
A1 30582 21-31 Jul.

EN 25 PESOS POR SU PRECIO NADA MEJOR
Se alquilan en 25 pesos las cómodas y ventiladas casas bajas, calle de Agustín Alvarez número 4 y 5 entre Marqués González y Oquendo a dos cuadras de Belascoaín y una del Nuevo Frontón, acabadas de pintar, tres habitaciones, patio y demás servicios con abundante agua, calle pavimentada y mucha luz. Vecindario de moralidad. Las llaves en el número 10. Informes: Edificio Bacardí. Apartamento 401. señor Francisco Torres. Tel. A-7830.
A1 30613 21-31 Jul.

PRECIOSOS ALTOS $50.00
SE alquilan los modernos y frescos altos de San José 124-K, esquina a Marqués González, acabados de pintar, compuestos de sala, saleta corrida, tres habitaciones, comedor, baño completo, calentador, cuarto y servicios de criados. Agua abundante. Llaves en los bajos, bodega. Informes. Edificio Bacardí. Apartamento 401. Francisco Torres. Tel. A-7830.
A1 30615 21-31 Jul.

ARRENDADORES PARA CASAS DE INQUILINATO
Se alquila la hermosa casa Maloja 1, esquina Monte y Aguila, con frente a las dos calles, para casa de inquilinato. Llaves en la misma. Informes: Edificio Bacardí. Apartamento número 401. Francisco Torres Tel A-7830.
A1 30612 21-31 Jul.

SAN JOSE 7, entre Aguila y Galiano. Se alquila segundo piso, sala, saleta, tres cuartos, baño, cocina, servicio y cuarto criados. Abierta de 3 a 5, hora fija.
A1 30379 20-26 Jul.

ALQUILLAMOS casas modernas bien situadas, Habana y Luyanó, de $20, 30, 40, 50 pesos. Informes Ferretería Belascoaín esquina San Rafael. U-5215.
A1 30666 21-31 Jul.

REINA-GALIANO, cerca, alquilo bajos Estrella 58, entre Manrique, San Nicolás, sala, comedor, cuatro cuartos, cocina, servicios, patio. Llave, bodega. Informan: F-1253, M-9457
A1 30662 21-27 Jul.

SE ALQUILA casa cómoda, barata, San Miguel 106, bajos. Informan: M-2603, o bodega esquina Campanario.
A1 30673 21-27 Jul.

CONCORDIA 6, dos cuadras parques, teatros, sala, zaguán, cuatro cuartos, recibidor, baño. Llave en el alto.
A1 30678 21-29 Jul.

ARAMBURO 52, entre Zanja- San José, dos pisos bajos, tres habitaciones, sala, recibidor, patio, brisa; otro cinco habitaciones, buenos servicios. 45 pesos. F-5506.
A1 30362 20-28 Jul.

JOVELLAR 8 entre Aramburo y Hospital. Alquilo magníficas casas altas y bajas, compuestas de sala, saleta, tres grandes dormitorios, baño completo intercalado, comedor, cocina, patio, cuarto y servicios criados. Informes: la misma. M-1429. U-2259.
A1 30669 21-31 Jul.

SE ALQUILAN en $35 cada piso, los modernos y frescos altos y bajos. Campanario 180, cerca de Reina. Pueden verse de 9 a 11 y de 2 a 6.
A1 C6515 18 jl 22

ALQUILERES

LAGUNAS 2, altos y bajos, sala, comedor, tres cuartos, cocina, baño y patio. Informes: M-2863, F-3199. Llave en la tintorería en frente.
A1 30469 20-30 Jul.

LUZ 30. Se alquilan los amplios altos, compuestos de sala, recibidor, cuatro cuartos, comedor, cuarto de criados, cocina. Informes. FO-9188.
A1 30112 18-23 Jul.

VILLEGAS 39, altos, se alquila, con sala, saleta y tres cuartos. Informan: F-2115. La llave en la tintorería.
A1 30174 18-24 Jul.

LEALTAD 153, entre Reina y Salud, altos frescos, lujosos, ocho habitaciones, baño intercalado. Precio: 75 pesos.
A1 30160 18-25 Jul.

PRADO 107: Se alquilan los pisos principal y segundo, juntos o separados. Se compone cada uno de sala, recibidor, ocho habitaciones amplias, baño, hall, comedor y cocina; propio para Asociación o Club. Se admiten proposiciones. Llave en Empedrado 16. Informan: Bufete de Arellano. M-3936.
A1 30138 18-1 Ag.

EMPEDRADO número 57 bajos, entre Villegas y Aguacate, con sala, saleta, tres cuartos, comedor al fondo, baño moderno intercalado, con agua fría y caliente, cocina de gas y de carbón, dos patios. Precio 45 pesos. Informan en Cerro número 532 casi esquina a Tulipán. Tel. I-1002. La llave en la misma o en la bodega de la esquina.
A1 30043 17-24 Jul.

PRADO 68. Se alquilan el piso alto de esta espaciosa y ventilada casa, acabada reparar y pintar, con cocina para gas y carbón y servicio de agua caliente. No tiene garage. Se puede ver todos los días hábiles de 8 a 11 a. m. y de 1 a 5 p. m. Precio 160 pesos.
A1 30040 17-23 Jul.

25 PESOS, alquilo planta alta, sala, comedor, dos habitaciones, baño intercalado completo y cocina de gas. Oquendo número 116. entre Desagüe y Benjumeda.
A1 23932 10-25 Jul.

GANGAS
SE ALQUILAN

HABANA Y VEDADO

Cuba No. 44, Casa No. 3 y 5	$ 35.00
Suárez 116-A, bajos	$ 35.00
Infanta 72, altos	$ 30.00
Infanta 112 y 116	$ 20.00
San Francisco 66	$ 15.00
Omoa 81-A	$ 22.00
Calle 18, entre 9 y 11, local	$ 40.00
Genios y Morro, Apartamentos, desde	$ 25.00
22 entre 17 y 19. Dptos.	$ 10.00
Cerrada del Paseo 7. Casa núm. 2	$ 25.00
Dragones 88 y 90. habitaciones	$ 5.00
Velázquez 91. habitaciones	$ 5.00
Zanja 111 y 115. habitaciones, desde	$ 6.00
O-Reilly 72, habitaciones, a	$ 8.00
Belascoaín 7-B, local	$ 25.00
Concordia 12, bajos, local	$ 40.00
Monserrate 133, local	$ 45.00
O-Reilly 13, local	$ 35.00
Genios y Morro, local	$ 20.00
Inquisidor 30, local	$ 25.00
Zulueta 32, Dptos. 3 y 4, local	$ 50.00
Zulueta 32, Dpto 5, local	$ 25.00

MARIANAO

Avenida 2ª. entre 12 y 13. Ampliación Almendares	$ 75.00
14 y 3ª., Ampliación Almendares	$ 65.00
Avenida 7ª y 1ª. Buenavista.	$ 45.00
Martí núm. 65	$ 15.00
Martí No. 67	$ 30.00
8ª entre 5ª Avenida y Línea, Miramar	$ 40.00

CERRO Y VIBORA

Consejero Arango núm. 11	$ 45.00
San Leonardo y Durege	$ 25.00
Correa núm. 5, altos	$ 33.00

A-4358.—M-6263.—M-2096.
A1 C-6513 15- ind Jul.

CARDENAS 15 (BAJOS)
Sala, saleta y tres cuartos. Informan en Aguila 213. Peletería «La Horma Grande».
A1 30473 20-26 Jul.

CONCORDIA 20, bajos, entre Aguila y Galiano, sala, antesala, cinco dormitorios, cuarto de baño, cocina, comedor, cuartos y servicios de servidumbre. Llave en los altos e informes teléfono A-2950.
A1 28947 10-9 Ag.

APODACA 71 (altos), Sala, saleta, cuatro grandes cuartos, comedor, baño, calentador, agua asegurada por motor, orientada a la brisa, 45 pesos. Se alquilan también los bajos con iguales comodidades más traspatio Informes: Tel. FO-9190.
A1 29543 14-24 Jul.

SE ALQUILAN los altos de Genios y Morro, con seis habitaciones, 4 con balcón a la calle, dos en la azotea, con servicio, sala, comedor, recibidor, cocina de gas y carbón, baño espléndido completo. La llave en el café. Informan. Telf. A-8416.
A1 30270 19 jul 23

SAN MIGUEL número 292, medeia cuadra Infanta, sala, comedor, tres habitaciones, baño familia y criados, agua caliente, 36 pesos. FO-2129.
A1 29963 17-24 Jul.

ALQUILO altos, Villegas, 96, entre Muralla y Teniente Rey. Sala, comedor, tres cuartos, servicio, etc, $42.00. Ultimo precio. Dos meses o fiador, Informan: Teléfono F-5083.
A-1 29787 15-24 Jul

OQUENDO 3-C
Bajos: Sala, saleta, cinco habitaciones, dos baños, comedor, cocina de gas, carbón, lavadero de ropa. Precio 50 pesos. Informan: F-2134.
A1 30403 20-23 Jul.

CARLOS III 16 C. D.
Alto y bajo, sala, saleta, cuatro habitaciones, baño intercalado, cocina de gas. Precio 45. Informan: F-2134.
A1 30404 20-26 Jul.

ALQUILO dos casas, muy cómodas en Factoría, Puerta Cerrada, frente Terminal, sala, dos cuartos, con luz 20, 16 pesos, allí la llave e informes.
A1 30418 20-25 Jul.

GLORIA 11, segundo piso y Gloria 42, principal, acabado de pintar. Alquilo ambas modernas casas. Alquiler rebajado, 26 y 34 pesos. Dueños: U-1971. Llaves, Gloria 11, bajos.
A1 30397 20-26 Jul.

VIRTUDES 144-A
Altos, sala, recibidor, cinco habitaciones, dos baños intercalados, comevicio de criardos. Precio 90 pesos. dor al fondo, pantry, cocina de gas. Informan: F-2134.
A1 30406 20-26 Jul.

ALQUILO Animas 121 bajos, sala, comedor, tres habitaciones, cuarto de baño y cocina. También alquilo un depósito alto, independiente y cuartos a 8 pesos. Informa: el encargado.
A1 30422 20-27 Jul.

SE ALQUILAN los altos modernos de Animas 13, sala, saleta, tres habitaciones, comedor, cocina, baño intercalado y servicio criados. La llave en los bajos. Informes: A-4376.
A-1 29624-6302 14-22 Jul

ESPLENDIDO principal, sala, comedor, tres hermosas habitaciones, baño intercalado, todas con balcones a la calle, cuarto y servicio criados; luz y limpieza escaleras. Neptuno 216 esq. Soledad. F-5039.
A1 30165 18-22 Jul.

SE ALQUILA Infanta 103 y 115, dos casas altas, tres y cuatro cuartos, respectivamente; sala, comedor, baño intercalado, cuarto servicio de criados. Informes: Tel. I-1116.
A1 30143 18-22 Jul.

ALQUILO San Miguel 308, altos modernos, punto ideal, una cuadra Universidad, tranvías. Sala, comedor, cuatro cuartos, baño intercalado, servicio criado. Precio situación. Llave bodega. M-4260.
A1 30027 17-22 Jul.

VILLEGAS 109, próximo Muralla, piso modernista, cinco habitaciones, sala, recibidor, comedor. Precio situación. Bajos 500 metros parara comercio, 125 pesos. Informan: Muralla 103. F-5506.
A1 30363 20-28 Jul.

SE ALQUILAN altos, Oquendo 4 y medio, entre Virtudes y Concordia. Tres amplios cuartos, espaciosa sala, comedor y azotea. Demás servicios. Precio 33 pesos. Informan: F-4079.
A1 30351 20-25 Jul.

ALQUILERES

PRINCIPAL BARATO
Alquilo amplio, moderno piso con sala, comedor, seis habitaciones, dos baños, agua abundante, San José 126 y medio-G. La llave, bodega, Soledad. Informes: M-8007.
A1 30199 18-23 Jul

Casas de BALCELLS

AMISTAD 6. Se alquila la planta alta con sala, saleta, baño intercalado y comedor al fondo. Precio $52.00.

CARDENAS 25. Hermosos altos que tienen sala, recibidor, comedor, baño, tres cuartos y uno en la azotea, se alquilan en $48.00.

CASTILLO 19. Amplio local, inmediato a la Calzada del Monte, propio para industria o comercio, se alquila en $60.00.

COMPOSTELA 20. Se alquilan los altos, con sala, comedor, tres cuartos y servicios en $40.00.

COMPOSTELA 57. Próximo a Obispo, se alquila este local propio para establecimiento.

LAGUNAS 111. Planta alta con sala, comedor, recibidor, tres cuartos y cuarto de baño en $38.00.

OBRAPIA 93. Amplio local apropiado para garage, almacén o industria en $90.00.

OBRAPIA 95. Se alquila la planta alta con sala, comedor, seis cuartos y uno en la azotea en $55.00.

PRADO 96. En la acera de la sombra, se alquilan los dos pisos altos, cada uno con tres cuartos dormitorios, sala, saleta, recibidor, despacho, comedor, baño intercalado, cocina de gas, despensa, cuarto y servicio para criados en $140.00, el primer piso y $120.00 el segundo.

PROGRESO 15 Y 17. Se alquilan los primeros pisos altos de ambas casas, con sala, saleta, comedor, cuatro cuartos y baño intercalado en $55.00.

ROMAY entre Monte y Omoa. Se alquilan varias casas del número 30 al 40, con sala, comedor, tres cuartos y servicios en $26.00.

SAN LAZARO 309. Se alquilan los altos de esta céntrica casa con sala, comedor y dos cuartos en $26.00.

SOLEDAD 36, entre Salud y Jesús Peregrino, se alquilan varias casas con sala, comedor y tres cuartos en $31.00 y en la propia manzana otras de $28.00 y $25.00.

TROCADERO 67. Se alquilan los altos con sala, comedor, tres cuartos, cuarto de baño, servicios y bomba para elevar el agua $45.00.

CALLE 29 entre B. y C. Se alquilan en el Vedado estos modernos altos de «Villa Dulce María», con cinco cuartos, baño intercalado, cocina de gas y garage.

CALLE 23 No. 183. Inmediata a la calle L, se alquila en el Vedado la planta baja de esta hermosa casa con espaciosa sala, amplio comedor habitaciones para criados y garage para dos automóviles en $115.00.

JUAN DELGADO Y LIBERTAD. Se alquilan varias casitas con sala, comedor, dos cuartos, baño intercalado y jardín en $25.00.

Para informes sobre las anteriores casas, dirigirse a J. Balcells y Cía. San Ignacio 33 A2766
A1 C-6514 18-26 Jul.

SE ALQUILA en Refugio 30, entre Crespo e Industria, casa con local o patio cubierto, propio para depósito, comercio, industria o garage. Informan: Tel. F-1929.
A-1 30357 20-23 jul

ESCOBAR, 70, bajos. Sala, comedor, dos cuartos, baño intercalado completo, cocina de gas. La llave en la misma. Informes: A-1689.
A-1 30522 20-23 jul

SE ALQUILAN altos y bajos cada planta, tiene sala, comedor, cuatro cuartos, cada una tiene dos baños. Calle Fundición número 2, entre Compostela y Picota. Informes: FO-2495.
A-1 30540 20-25 jul

MALECON, 27, altos, entre Industria y Crespo, con sala, saleta, cuatro habitaciones, cuarto de criados y demás comodidades. Informes: FO-2980. A-2736.
A-1 30498 20-27 jul

SE ALQUILA en Monserrate número 139, frente a la nueva estación de Policía, piso alto, acabado de fabricar, con sala, tres habitaciones, baño intercalado, comedor al fondo, cocina y calentador de gas. Informan: Manzana de Gómez 240. Tel. A-4893.
A-1 30495 20-28 jul

SE ALQUILA, Belascoaín 125, entre Reina y Estrella, primer y tercer piso, en 40 y 35 pesos, acabado fabricar, con sala, comedor, tres habitaciones, baño intercalado con calentador, cocina gas. Está sin estrenar. Más informes: Manzana de Gómez 240. Teléfono A-4893.
A-1 30494 20-28 jul

TENIENTE REY 92 A
Entre Villegas y Aguacate, moderno alto, cielo raso, sala, saleta, tres habitaciones, comedor al fondo, cocina, baño, servicios. Llaves, 92, segundo piso. F-5386, A-3695.
A1 30225 18-23 Jul.

SE ALQUILA, en San Lázaro número 305, piso primero, en 55 pesos y segundo en 45 pesos, modernos, con hall, sala, gabinete, cuatro habitaciones, cocina de gas y cuarto con servicio de criados. Informa: Manzana de Gómez número 240. Tel. A-4893.
A-1 30492 20-28 jul

SE ALQUILA, en Animas 177-A, bajos, entre Oquendo y Soledad, sala, comedor, tres habitaciones, cocina y baño completo. Informa: Luis González. U-1157.
A-1 30489 20-26 jul

HABANA. A dos cuadras Malecón, alquilo planta baja, sala, cuatro cuartos, baño intercalado, comedor, cocina carbón, cuarto y servicio criados, patio central, agua caliente. San Nicolás, 12, bajos. Llaves en los altos. Teléfonos F-3871—A-2736. (Ruz.)
A-1 30490 20-27 jul

SE ALQUILA: Desagüe, casi esquina a Infanta, bajos compuestos de sala, comedor, dos cuartos, baño y cocina. Informa: Luis González. Teléfono U-1157.
A-1 30484 20-26 jul

SE ALQUILA una accesoria en Jesús Peregrino y Santiago. Precio de situación. Informa: Luis González. Teléfono U-1157.
A-1 30485 20-26 jul

SE ALQUILA, en Estrella 237, altos y bajos, entre Infanta y Ayesterán. Tiene sala, saleta, tres habitaciones, baño y cocina de gas. Informa: Luis González. U-1157.
A-1 30486 20-26 jul

SE ALQUILA, Infanta 43-D, altos, compuesta de sala, comedor, gabinete, terraza 3 y 4 habitaciones, baño completo intercalado, cocina y servicio de criados. Informes: Luis González. Tel. U-1157.
A-1 30487 20-26 jul

POCITO 51
Bajos, saleta, dos habitaciones, baño intercalado, cocina de gas. Precio 30 pesos. Informan: F-2134.
A1 30407 20-2 Jul.6

SE ALQUILA, Estrella 73, altos y bajos, casi esquina a San Nicolás, compuesta de sala, saleta, tres habitaciones, comedor, bajo completo, cuarto de criados y servicio de criados. Informa: Luis González. Tel. U-1157.
A-1 30488 20-26 jul

CASA barata, se alquilan los bajos de Gervasio número 110 entre S. Rafael y San Miguel, la llave y demás informes en la misma, de 9 a 11 y de 2 a 5.
A1 30536 20 jl 23

ALQUILO altos modernos, Virtudes 177 F. Sala, recibidor, 4 habitaciones, comedor fondo, baño intercalado, servicio criados, acabada pintar, precio baratísimo. Llave, bodega esquina Soledad. Informes. A-3154. A-7672
A1 30572 20 jul 23

ARSENAL y Cienfuegos, alquilo unos bajos con tres habitaciones, sala, comedor, cocina y servicio, 20 pesos. La llave en la bodega. Informan: A-4203.
A1 30355 20-30 Jul.

ALQUILERES

MODERNOS altos y bajos. Malecón, 73: Sala, comedor, dos habitaciones baño completo, cocina, cuarto criados, patio, Monte, 170. Tel. A-2066.
A-1 29806 15-25 jul

COMPOSTELA 109, esquina Muralla, segundo piso, sala, saleta, 5 grandes cuartos, comedor, baño completo, cocina, servicio criadas, llave bajos La Elegante. I-1377.
A1. 30183 18 jl 26

SE ALQUILAN
SUAREZ 137
Modernos pisos altos y bajos, con sala, dos habitaciones, baño completo y cocina. Alquiler $27.00. Verla de 8 a 12 a. m.

SAN MIGUEL 118
Entre Campanario y Lealtad, modernos altos, muy frescos, con todas comodidades, alquiler reducido. Verla de 2 a 6 p. m.
INFORMAN:
COMPAÑIA DE SEGUROS "EL IRIS"
Empedrado 34. Teléfono A-1294.
A1 30037 17-22 Jul.

MISION 104 modernos altos, tres cuartos, sala, saleta, baño intercalado, cocina. Llave en la misma. Precio situación. Informes: F-3962.
A1 29904 16-24 Jul.

ALQUILAMOS calle Plasencia, una cuadra calzada Infanta, moderna casa, dos cuartos, baño intercalado completo, sala, comedor, cocina y patio. Todo amplio. 25 pesos. Informan U-1177.
A1 29869 16-31 Jul.

EDIFICIO CAGIGA. En Monte, Matadero y Cristina, al lado del Mercado Unico, se alquilan casas modernas de 2 y 3 habitaciones. Alquilamos en Estévez y Cádiz casas a 16 y 22 pesos, se alquila una espaciosa nave en San Felipe y Ensenada. Informan, Cristina 4 B. Teléf. A-6780
A1 26432 25-26 Julio

O'REILLY 40, esquina Aguiar. Modernos pisos propios para oficinas y profesionales. Precio reducido. $55. Informan en el elevador.
A1 28642 8-10 Ag.

PROPIA para casa huéspedes, $45.00 Concordia 179, altos, entre Soledad y Aramburo, sala, recibidor, seis habitaciones, baño, cocina, hall. Informes, mueblería La Moda, Galiano y Neptuno. A-4454.
A1 29082-83 11-23 Jul.

SE ALQUILAN primeros y segundos pisos modernos, terminados de pintar, en Valle 69 y 71. Las llaves en la bodega de la esquina. Informan teléfono U-2181.
A1 29060 10 jul 30

VIRTUDES 123 altos, sala, cuatro cuartos, comedor, cocina, baño y servicio, Llave en los bajos e informes: Tel. A-2950.
A1 28948 10-9 Ag.

SE ALQUILAN en San José número 126 y medio casi esquina Oquendo, dos plantas altas, modernas, con tres y cuatro habitaciones respectivamente, precio de acuerdo con la situación. La llave en la bodega San José y Oquendo e informa Luis Galbis. A-5255.
A1 28641 8-7 Ag.

BERNAL 28 alquilo 25 pesos modernos altos, sala, saleta, dos cuartos, llave en los bajos de 9 a 6. Informes Salud 34. Tel. A-5418.
A1 28863 9-24 Jul.

LEALTAD 34, esquina a Animas, casa moderna, baño intercalado, de lo más fresco, 35 pesos. Informan en la misma y en Tel. M-4282.
A1 29445 13-28 Jul.

SAN RAFAEL número 122, se alquila piso alto, sala, comedor, cuatro cuartos, baño moderno y servicio de criados. La llave en la bodega. Tel. A-2524.
A1 29598 14-24 Jul.

SE ALQUILAN los bajos de Rubalcaba 6, con sala, comedor, tres habitaciones, baño, cocina y servicios. Precio 30 pesos. Informan: F-4218. La llave en los altos.
A1 28683 8-23 Jul.

INDUSTRIA, 64: Alquilo, $45, estos amplios altos, a dos cuadras Prado. Cinco cuartos, sala, saleta, Llave debajo. Informes: Salud, 34. A-5418
A-1 29640 14-24 Jul.

SE ALQUILAN los altos Escobar 32, sala, recibidor, cuatro habitaciones, baño, comedor, cocina, cuarto y servicio criados. Llave en los bajos. Precio 50 pesos. Tel. F-5088.
A1 30124 18-28 Jul.

POR 15 PESOS
Casas en la Habana, completas, no alquile sin verlas. P. Cerrada número 83 al 93, tienen todas las comodidades.
A1 C6509 10 jul 25

SAN LAZARO 98, altos modernos, sala comedor, tres cuartos, baño intercalado, hall. Informes: M-2863. F-2124. Llave en los altos.
A1 29358 13-23 Jul.

ESCOBAR 30, se alquilan los bajos compuestos de sala, comedor, cuatro habitaciones, doble servicio sanitario, cocina y patio. Para verla, de 8 a 11 y de 1 a 5. Informan, F-4636.
A1 30269 19 jul 25

AYESTERAN número 1 y 1-A, dos primeros con sala, cuatro cuartos, comedor, baño intercalado, cocina, baño y servicio criados, hall, todo moderno. Informan Tel. FO-2259. Llaves en la vidriera de tabacos del café.
A1 29837 16-26 Jul.

SE ALQUILA altos Vigía número 50 tres cuartos, sala, comedor, servicios modernos. Una casita Reunión número 13 y habitaciones, Maloja 70. Informan Maloja 71. Tel. A-1098.
A1 29883 16-24 Jul.

SE ALQUILAN los hermosos bajos de Jovellar 26, entre Infanta y N., con garage. Informan: Tel. A-1732. La llave en la bodega esq.
A1 29006 10-25 Jul.

SE ALQUILAN, independientes altos y bajos de la casa. Gervasio 15, entre Animas y Lagunas, cada planta con sala, saleta, comedor al fondo, cocina, cuatro habitaciones, baño intercalado y servicio criados. Llave en el número 30 y medio. Informes. Neptuno 39. A-437.
A1 29625 14-22 Jul.

CRISTO 23. Alquilo estos bajos con zaguán, sala, antesala, comedor, tres cuartos, baño, patio, traspatio con cuarto y baño de criado. Llave núm. 33. Dueño. A-0693.
A1 30001 17-22 Jul.

SE ALQUILA muy barata, Carmen 8 entre Belascoaín y Lealtad. Sala, comedor, tres cuartos grandes, cocina, servicios, mucha agua, de una sola planta. La llave en la bodega.
A1 30255 19 jul 22

MALECON 38, altos. Se alquila, sala, saleta, tres cuartos, baño intercalado, comedor al fondo, cocina y cuarto y servicios de criados. Informan en los bajos.
A1 29422 13-22 Jul.

INDUSTRIA 53, primer piso, próximo parques, tranvías ambas esquinas, sala, saleta, cuatro cuartos, comedor al fondo, baño, cuarto criados, servicio, 60 pesos. Llave piso principal izquierda.
A1 29865 16-22 Jul.

SE ALQUILA, el piso alto, moderno de Consulado 72 esquina Refugio con sala, comedor, dos habitaciones, baño de lujo, cocina y patio, la llave en los bajos. Informan: Telf. F-2115.
A1 30038 17-22 Jul.

SE ALQUILAN los espléndidos bajos de Zulueta 36 D, propios para sociedad, oficina o comisionista. Informan, Prado 111. Telf. A-1544.
A1 30211 18 jl 22

TREINTA pesos reajustado. Alquilo piso tercero, Cádiz, cerca Infanta, fabricación nueva, sala, recibidor cuatro habitaciones, servicios, baño intercalado, comedor, cocina gas, calentador. Informa: A-9745.
A-1 28516 7-22 Jul.

VILLEGAS 111, se alquila primer piso, fabricación nueva, con sala, recibidor, cuatro habitaciones, dos servicios, comedor, cocina gas, calentador, baño intercalado, precio reajustado. Informes: A-9745.
A-1 28517 7-22 Jul.

M.E.C.D. 2016

ALQUILERES

ALQUILO piso independiente, toda comodidad, claro, fresca, seguro Sala, comedor, cocina, tres cuartos, todo grande, barato. Inquisidor, 33. Teléfono M-4844.
A-1 30467 20-23 jul.

AVISO: Terminadas reformas, alquilo altos y bajos. Casas San Francisco número 3, entre Jovellar y San Lázaro. Llaves en las mismas, de 1 a 6. Informes: Penabad. M. Colón, por Monserrate, puesto frutas. M-8162.
A-1 30389 20-25 jul

EN $23.0 con luz, Vapor número 24. Bajos con dos habitaciones, sala-comedor, cocina y servicios; es un baño por lo fresca. Fíjese usted bien con luz por $23.00. Teléfono M-1955. Peletería «La India.» Monte, 147.
A-1 30557 20-22 jul

VAPOR número 4, altos. Estos espléndidos altos con sala, comedor, cocina, servicios dobles, cuatro amplias habitaciones y galería por la mínima cantidad de $40.00, está a media cuadra de Marina y tiene un panorama hermoso. La llave en la esquina. Panadería «La Riojana.» Tel. M-1955.
A-1 30556 20-22 jul

PROXIMO comercio y oficinas, alquilo tercer piso, Aguiar 47. Sala, antesala, comedor, cinco cuartos, doble servicio, etc., llave e informes en los bajos. Telf. A-3910.
A1 30575 20 jl 22

ALQUILO casas, Desagüe 61, 66, entre Oquendo y Franco. Sala, comedor, dos cuartos, baño, patio, cocina. 28 pesos alquiler. Llave: Franco A, casi esquina Desagüe.
A-1 30566 29 22 jul

HERMOSOS ALTOS

Próximos a desocuparse, Infanta 70, entre San Rafael, San José, terraza, dos gabinetes, vestíbulo, sala, saleta, hall, comedor, cuatro habitaciones, dos baños intercalados completos, dos habitaciones altas, con servicio, cocina, despensa, closet, servicio criados. Pueden verse de 2 en adelante. Tel. U-2447.
A1 30046 17-22 Jul.

PROPIA para casa huéspedes, $45. Concordia 179, altos, entre Soledad y Aramburo, sala, recibidor, seis habitaciones, baño, cocina, hall. Informes, mueblería La Moda, Galiano y Neptuno. A-4454.
A1 30203 18 jl 23

SE ALQUILA, Monte 80, primer piso, esquina, sala, comedor, tres habitaciones, baño intercalado y patio y cocina de gas. Precio, $50. Informan, bajos del café. Telf. A-4635.
A1 30131 18 jl 23

SANTA Clara 29, altos, entre San Ignacio e Inquisidor, 3 habitaciones, agua fría y caliente y cuarto y servicios de criados. Informan, teléfono A-1051. Llave en los bajos.
A1 30106 18 jl 28

OBRAPIA 65, alquilo hermoso piso, con sala, saleta, cinco habitaciones, cuarto de baño, cocina y servicios al fondo. Precio de situación. Informan en la misma. Telf. A-3314.
A1 30197 18 jl 25

SE ALQUILA casa de dos habitaciones, sala, comedor y servicios. En Refugio 53. Informan, bodega.
A1 30342 19-23 Jul.

SE ALQUILA el primer piso de la casa de Lagunas 68, entre Belascoaín y Gervasio, compuesto de sala, saleta, cuatro cuartos, cocina y baño moderno, todo muy espacioso y fresco. Precio 60 pesos. La llave en la misma. Informan: Tel. A-9895.
A1 29619 14-24 Jul.

CARLOS III, Montoro 38, altos. Alquilo una casa, sala, comedor, cocina, con gas, tres cuartos, baño y un patio. Muy barata, muy fresca y ventilada.
A1 29833 16-26 Jul.

CRISTO 30

Se alquila el primer piso de Cristo 30, tiene sala, recibidor, tres habitaciones, cuarto y servicio criada, comedor, baño intercalado; y los bajos de Cristo 28, sala, comedor, cuatro cuartos y demás servicios. Llave Cristo 28, segundo piso.
A1 29588 14-24 Jul.

NEPTUNO 107, altos, entre Campanario y Perseverancia. Sala, comedor, cocina, 5 cuartos, 2 baños. Llave, informes, misma.
A1 30336 19 jl 26

CARLOS III 221, frente al colegio La Salle, alquílanse lujosos espléndidos altos, terraza, sala, recibidor, cinco hermosas habitaciones, dos baños, comedor, pantry, cocina. F-4784.
A1 30281 19 jl 29

SAN LAZARO 274

Se alquilan espaciosos bajos con 5 grandes cuartos, sala, recibidor, salón comedor, hermoso patio y demás comodidades. Precio de situación. Informes, A-7138 y F-3122.
A1 30314 19 jl 23

SE ALQUILAN amplios altos, Aguiar 70, cómodos, frescos y baratos, propios para numerosa familia, oficina o sociedad. Pueden verse de 9 a 12 y 2 a 6. A-2378.
A1 30243 19 jl 24

A-2. Vedado y Príncipe.

CALLE 23 esquina a 2, Vedado, alto moderno, fresquísimo, sala, comedor, cuatro grandes habitaciones, baño completo, garage y demás comodidades. Informan bajos. Tel. F-3199
A2 30179 18-28 Jul.

VEDADO: Chalet, alquilo cuatro cuartos, baño, alto; bajo, sala, saleta, comedor, dos cuartos, baño, garage. Precio 75 pesos. D-166 entre 17 y 19.
A2 30587 21-24 Jul.

SE ALQUILA la hermosa casa 17 número 57, entre I. y J. Informan en la misma y por M-8982.
A2 30656 21-26 Jul.

CALLE 23 núm. 474

Altos a la brisa terraza, sala, comedor, dos habitaciones, baño, cocina, abundante agua, comunicaciones esquina 12. F-5469.
A2 30616 21-26 Jul.

VEDADO: 15, 337, entre H. y B., alquilo casa, jardín, portal, sala, comedor, cuatro cuartos y demás servicios. Puede verse de 2 a 5 p. m.
A2 30635 21-31 Jul.

LINEA número 77, bajos y altos, entre Dos y Cuatro. Portal, sala, recibidor, cuatro habitaciones, dos baños, patio, traspatio, pantry cocina, dos cuartos criados, garage dos máquinas. Quintana: M-3193.
A2 30383 20-27 Jul.

EN 35 ENTRE 6 y 8, Vedado, se alquila una casa con sala, comedor, dos cuartos, baño, cocina, cuarto de criados, un hermoso patio al fondo, portal y jardín. Rebaja 20 pesos. F-3736.
A2 30428 20-24 Jul.

ALQUILO modernos altos, D-199, entre 19 y 21, terraza, sala, recibidor, tres dormitorios, dos baños, hall, closet, comedor, pantry, cocina, servicios criados, garage. Llave, bajos.
A2 30476 20-26 Jul.

CALLLE 27 No. 372

Entre 2 y 4, sala, saleta, cuatro habitaciones, baño, cocina de gas, carbón. Precio 50 pesos. Informan: F-2134.
A2 30405 20-26 Jul.

ALQUILO hermosa casa en 19 y 10, Vedado, sala, dos cuartos, jardín, portal y patio, 17 pesos. Llave al lado. Informan: M-7611.
A2 30417 20-25 Jul.

CALLE K entre 21 y 23, alquilo casitas, altos y bajos, sala, cuarto, comedor, baño, cocina, con luz. Precios 18 y 20 pesos.
A2 30395 20-26 Jul.

CALLE 1, entre 21 y 23, alquilo bajos y altos, renacimiento español, jardín, portal, sala, dos y tres habitaciones, baño, cocina, patios. Precio 35 y 40 pesos.
A2 30394 20-2 J6ul.

VEDADO. Calle 20 número 32, entre 15 y 17, accesoria brisa. Alquilo casa nueva, sala, recibidor, comedor, cuatro cuartos, baño, cocina, gas y carbón, 35 pesos. Informan al lado.
A2 30450 20-26 Jul.

VEDADO: Calle K., número 22 entre 11 y 13 se alquilan los bajos modernos y cómodos con portal, sala, saleta, cuatro cuartos, dos baños, galería interior, comedor, pantry, cocina, dos cuartos y servicio criados, traspatio y garage. Puede verse a todas haros. Informes: A-4296.
A2 30161 18-26 Jul.

CASA de madera en inmejorables condiciones, muy fresca, calle 1 número 228 entre 23 y 25. Jardín, portal, sala, dos habitaciones, comedor al fondo, servicios sanitarios, traspatio con amplios lavaderos. Precio. $20. Informan en el número 222.
A2 30141 18 jl 23

ALQUILERES

21 NUMERO 26, altos, terraza sola, recibidor, cuatro cuartos, comedor, cuarto y servicio para criados. Paz. Llave en la misma. Informes: F-2040.
A2 30430 20-25 Jul.

SE ALQUILA, Vedado, Paseo esquina a 19, chalet moderno, sala, hall, recibidor, comedor, cocina y servicios, en los bajos y seis habitaciones, dos baños intercalados, terraza y cuartos criados en los altos. Rebajado nuevamente a 110 pesos. Informes: Manzana de Gómez, 240. A-4893.
A-2 30493 20-28 jul

C, NUM. 207 (bajos), entre 21 y 23, casa antigua, amplísima, compuesta de sala, comedor, cuatro cuartos, portal interior, baño y cocina. Precio rebajadísimo: $35.00. Informes: Goizueta. F-3937.
A-2 30545 20-25 jul

17, NUM. 482, entre 10 y 12. Vedado, hermosa casa compuesta de terraza, sala, antesala, tres cuartos, baño intercalado, comedor, cuarto y servicio de criados. Precio rebajadísimo. Informa: Goizueta. F-3937.
A-2 30544 20-25 jul

21, ENTRE C y D, hermosos altos, con sala, hall, 4 hermosas habitaciones, baño completo, comedor, pantry, cocina, cuarto y servicio de criados. Elevador día y noche. Empleados para limpieza. Informes: Goizueta. F-3937. Precio rebajadísimo.
A-2 30547 20-25 jul

ALQUILO casa moderna, hermosa y cómoda. Calle 13, entre H e I, Vedado. Una sola planta. Jardín, hall central. Derecha hall: Saleta, salón, 3 habitaciones, con baño intercalado. Izquierda hall: Despacho, 4 habitaciones con baño intercalado. Comedor. Otro baño, patio, pantry, cocina. Cuarto criadas, lavadero. garage dos máquinas con cuartos altos para chofer y criados. Demás comodidas modernas. Alquiler, 150 pesos. Llaves misma, de 8 a. m. a 7 p. m. Dueño: Malecón número 330.
A-2 30567 20-23 jul

VEDADO. Calle I, esquina a Calzada, alquilo casa con portal, sala comedor, tres cuartos, baño, cocina. La llave en el puesto de frutas. Informes: A-1689.
A-2 30521 20-23 jul

ESPLENDIDA casa, calle 21, número 457, entre 10 y 12, Vedado. Portal, sala, saleta, recibidor, cinco habitaciones, dos baños, comedor y biblioteca, jardín inglés al fondo, garage. Además, tres hermosas habitaciones altas con servicios. Tel. A-3807.
A-2 30517 20-25 jul

SE ALQUILA en el Vedado calle Línea esquina a J. hermosa residencia con todas comodidades necesarias y grandes jardines. Informan: Manzana de Gómez 240. Tel. A-4893.
A-2 30497 20-28 jul

ALQUILO en 8 y 21. Número 200. chalet esquina fraile, al alto y bajo,, cóómoda y fresca para casa de familia y consultorio profesional. Precio 110 pesos. Tel. F-4821. Puede verse de 2 a 7.
A2 30515 20-25 Jul.

VEDADO. Alquilo magníficos altos. también un bajo, cuatro y seis habitaciones frescas, bien situadas, frente al Malecón; precios moderados. Once, entre L y M. Informa: 103.
A-2 30372 20-22 jul

VEDADO. En la calle M y 13, alquilo hermosos y frescos altos de esquina, a una cuadra de Línea y otra del Malecón, compuestos de sala, comedor, 5 cuartos y demás servicios. precio de situación, Informes en la bodega.
A2 30218 18 jl 22

OFRECEMOS EN EL VEDADO CASA REGIA

Calle 15 entre 4 y 6

Suntuosa residencia propia para Legación, en $180.00

THE TRUST COMPANY OF CUBA
Informes en el Departamento de Bienes
Obispo 53. M-6917.
A2 29997 17-27 Jul.

VEDADO: Calle 9 número 7, altos, entre K. y J., casa, terraza, sala, cuatro cuartos, baño intercalado, comedor al fondo cocina gas, cuarto servicio criado, garage y cuarto chofer, 75 pesos. Llave K. y 9. bodega. F-1183.
A2 29335 13-28 Jul.

VEDADO

Se alquilan dos espaciosos altos, calle B. y 21 acera la brisa, compuestos de terraza, recibidor,6 sala, comedor, cuatro cuartos, baño intercalado, cuarto criados y servicio.
A2 29757 15-25 Jul.

VEDADO: Calle 17 número 595, entre 26 y 28, casa terraza, sala, cinco cuartos, baño intercalado, comedor al fondo, cuarto y servicio criados, moderna, 34 pesos. F-1183.
A2 29334 13-28 Jul.

10 y 19, VEDADO, residencia moderna, aislada, muy fresca, propia para familia o legación, todo confort, jardines, garage, cinco habitaciones, tres baños lujo, portales, sala, comedor, despacho, próximo a desocuparse. Puede verse. Informes: M-2863 F-2124.
A2 29626 14-24 Jul.

17 NUMERO 23, entre K. y L., Vedado, se alquilan estos magníficos modernos bajos, con siete habitaciones, garege y muchas comodidades. Informan: los altos. F-6731
A2 29336 13-28 Jul.

SE ALQUILAN dos altos muy frescos y modernos, son grandes, con garage y todas comodidades. Calle 11 número 39, esquina a 10. Calle 10 número 9 y medio, entre 11 y 13. Informan en los bajos.
A2 29345 13-28 Jul.

ALQUILO espaciosos y frescos altos del Juzgado del Vedado, calle M 262, entre Jovellar y San Lázaro, a una cuadra de la Universidad. Precio módico. Informan. Neptuno 113. Telf. M-1774. A2 28900 10 jul 26

SE ALQUILA casa calle 11 número 150 entre J. y K., Vedado, con sala, comedor y cinco cuartos, patio interior, buen baño. La llave en la misma. Informan: Machín, Ricla 8.
A2 29838 16-23. Jul.

32-GRANDES—30—REBAJAS-28

Casas completas, 2-3 dormitorios, baño intercalado, otros criados. Todas ¡fíjese!, tres salidas independientes por sala, calle, comedor y cocina. Su familia en lo mejor del Vedado. Su oficina, 10 minutos. Moderno edificio Maine Apartments. Por tranvía, M esquina 13.
A2 29253 12 jl 27

VEDADO: Se alquila la planta baja de la casa calle 20 número 19, entres 15 y 17, compuesta de portal sala, cuatro cuartos, baño, intercalado, hall, comedor, pantry, cocina, cuarto y servicio de criados. Precio $40,00. Informan: Bufete de Arellano. M-3936.
A-2 29635 14-1 ag.

F. NUMERO 205, casi esquina a 21, y 21 número 263, entre G. y F., preciosas casas modernas de tres y cuatro habitaciones y demás comodidades. Informan: la bodega y Tel. A-1051.
A2 30104 18-28 Jul.

SE ALQUILAN los ventilados altos de la casa Línea esquina a A., compuestos de portal, living-room, seis cuartos, dos baños intercalados, recibidor, hall, comedor, dos cuartos y garage. Informan: M-1510 y FO-2294.
O2 30110 18-25 Jul.

VEDADO: Alquilo 10 entre 17 y 19, letra C-12, alto cómodo a la brisa. En el mismo informan.
A2 29993 17-25 Jul.

21 NUMERO 238, entre G. y F., y F. número 45, casi esquina a 21; dos y tres habitaciones, cuarto y servicios de criados y demás comodidades. Informan: la bodega y teléfono A-1051.
A2 30105 18-28 Jul.

VEDADO: Se alquilan los modernos y hermosos altos, J. número 2, con sala, saleta, cinco cuartos, dos baños, etc., tres cuartos de criados, baño y garage. Informan. F-2115.
A2 30175 18-24 Jul.

VEDADO. Se alquila hermoso chalet, calle 2 entre 21 y 23, de dos plantas. Planta baja, portal, recibidor, living-room, sala, comedor, pantry, cocina, despensa, tres cuartos de criados, servicios de criados. garage para tres máquinas. Planta alta, seis cuartos, dos baños de lujo, hall y terraza. Informan, Cuba 81, altos, esquina a Sol. A-4005.
A-2 28491 7-22 Jul.

ALQUILERES

SE ALQUILA esta bonita y hermosa casa 6 número 5, entre Quinta y Calzada, compuesta de sala, saleta, tres cuartos, baño intercalado, comedor, servicio de criados, cocina de carbón y gas, patio y traspatio. Informan 4 número 4, entre Tercera y Quinta.
A2 29991 17-25 Jul.

VEDADO. Altos modernos, 4 esquina a 11, con antesala, sala, comedor, cuatro habitaciones, todo muy amplio, dos terrazas, escalera de servicio y calentador. Pinturas modernas, 60 pesos.
A2 30204 18 jl 23

ALQUILO moderna casa, altos, 4 habitaciones, hall, sala, baño, etc. cuarto-servicio de criados, bien situada. Calle D número 167 entre 17 y 19, Vedado.
A2 30294 19 jl 22

VEDADO: Frente al Parque Avenida de los Presidentes 230, esquina a 25, los más frescos y bellos altos, modernos, terraza, gabinete, saleta, sala, cinco habitaciones, gran comedor, pantry, cocina, servicio, dos cuartos criados, garage, cuarto chauffeur. Precio situación, brisa, hermosa vista.
A2 29866 16-22 Jul.

19 Y L., piso principal, muy amplio, frescos, terrazas, saleta, sala, seis grandes habitaciones, tres baños, comedor, espaciosos departamentos fondo, garage. Informan en los bajos. $170.00
A2 29864 16-22 Jul.

CALLE 19 número 263, bajos, entre D. y E., tres habitaciones con garage. Calle 25 número 412, bajos, entre 4 y 6, tres habitaciones, sala, etc. Calle 25 número 412, altos, entre 4 y 6, tres habitaciones, sala, etc. Las llaves en la bodega. Informan 2 número 8 entre Línea y 11. Tel. F-1173.
A2 30163 18-22 Jul.

SE ALQUILA piso alto rebajado. Calle 27 número 425 entre 4 y 6. Vedado. Cuatro cuartos. etc. Informes: M-7245.
A2 30087 18-22 Jul.

SE ALQUILA la casa moderna H, 149 entre 15 y 17, tres cuartos, dos de criados, garage, demás comodidades. Informan H. 144.
A2 29915 16-26 Jul.

CALLE 17 número 150 entre J. y K. Vedado, se alquilan estos hermosos y ventilados altos, compuestos de gran terraza al frente, sala, saleta, gabinete en la sala, cinco espléndidas habitaciones, pasillo central, dos baños completos, gran comedor al fondo, cuarto de criados con su baño, pantry, cocina de gas, calentador, agua abundante por motor. Informan: Aguacate número 124. La llave en los bajos. Tel. A-2878.
A2 28805 9-24 Jul.

15 NUMERO 468 entre 10 y 12 alquilo estos magníficos, modernos bajos, seis habitaciones, garage, muchas comodidades, propios para persona de gusto. Informan altos. F-2379
A2 30035 17-27 Jul

QUINCE, número 315, casi esquina a C, Vedado: Se alquila una casa compuesta de jardín, portal, hall cinco cuartos, baño intercalado, comedor, hall, pantry, cocina, cuarto y servicio de criados, traspatio, lavandería, cuarto de baúles y garage. Precio: $140. Informan: Bufete de Arellano. M-3936.
A-2 29636 14-1 ag

VEDADO: Alquilo casa fresquísima, acera sombra, moderna, planta alta, sala, recibidor, comedor, cuatro habitaciones, lujoso baño, agua fría y caliente, cocina, servicio de criados. 21 esq. 14. Precio 36 pesos.
A2 30032 17-22 Jul.

A-3. Cerro y Palatino.

ALQUILO casa 15 pesos, sala, dos cuartos, comedor, cocina y servicios, San Cristóbal 26, entre Prensa y Colón. Llave bodega. Informan: Churruca 19-A.
A3 30369 20-24 Jul.

ALQUILO casitas lo más cómodo, baratas, sala, comedor, dos cuartos, patio, servicios independientes, 2 meses garantía. Domínguez y Mariano Palas.
A-3 30466 20-23 jul

CERRO: Se alquilan dos casas en la calle de Mariano, entre San Pablo y Domínguez, en $18 cada una. Tienen sala, dos cuartos, cocina, servicio y patio. Son de azotea, construcción moderna. Llaves: en la bodega de Mariano y Domínguez.
A-3 30531 20-26 jul

SAN SALVADOR núm. 7-A (bajos) casi esquina a Arzobispo, pequeña casita de sala, comedor, dos cuartos, patio y cocina. Precio rebajadísimo. Informes: Goizueta. F-3937.
A-3 30546 20-25 jul

EN 23 PESOS, Cerro, Piñeira 3, esquina a Marianao, casa moderna, sala, comedor, tres habitaciones, patio, cocina y servicios completos. La llave al lado. Tel. A-3056.
A3 30177 18-23 Jul.

CASAS MODERNAS a $25.00 con sala, saleta, tres habitaciones, baño completo, en Palatino número 7, tranvías por su frente, media cuadra de la Calzada del Cerro. Otras más pequeñas, on tres departamentos y baño completo, independientes, a $15.00. Llaves e informes en el mismo edificio. Sr. Pulido. Tel I-5261, Baguer.
A3 30170 18-25 Jul.

ALQUILAN casas modernas con derecho a garage. Con sala, dos habitaciones, comedor, cocina y servicios. Calle Chaple esquina Salvado., Cerro, a dos cuadras Paradero tranvía Palatino. Informan San Rafael 126, altos. Teléfono U-5311.
A3 28614 8-23 Jul.

A-4. Marianao y sus Repartos

THE TRUST COMPANY OF CUBA OFRECE EN ALQUILER

La moderna casa Ave. Bruselas al lado de la esquina de la Ave. New York, reparto Kohly cerca de las Alturas de Almendares, con magnífica vista desde 200 pies altura sobre el río Almendares, dos plantas con amplios jardines, terraza, portal, sala, comedor, cocina, garage, cuarto y servicio criado. Altos, tres cuartos con roperas y baño de lujo. Precio y má sinformes,
Departamento de Bienes
Obispo 53. Telf. M-6917.
A-4 29342 13-23 Jul

SAN JOSE 6, Marianao, baratísima, se alquila espléndida casa de nueve habitaciones, baño intercalado, gran patio y portal. Inofrman en la misma.
A-4 30453 20-26 jul

REPARTO MIRAMAR

Hermosa residencia, dos plantas, muy fresca, moderna, con todas las comodidades y seis cuartos de dormir y jardín Tel. FO-1061.
A-4 30446 20-23 jul

PANORAMA esquina a San Jacinto, reparto Buen Retiro, Marianao; compuesta los bajos de jardín, portal, recibidor, sala, comedor, pantry, cocina, cuarto y servicio de criados. Los altos de cuatro cuartos, baño completo y terraza. Precio 60 pesos. Informan: Claudio R. Arellano. A-8297
A4 30135 18-1 Ag.

VERDADERA ganga: Alquilamos hermosos chalets a 16, 17, 18 pesos, con jardín, portal, sala, comedor, dos cuartos, cocina, servicio sanitario, agua abundante, patio cementado, cerca mampostería. En la parte más alta de Marianao, aire puro. También alquilamos accesorias con tres amplias habitaciones y servicios sanitarios a 10 pesos. Todos tienen comunicaciones por Zanja-Galiano. Parque Central-Marianao, Calle Aguila-Marianao, Vedado-Santa Ursula a dos cuadras del Paradero que está frente al tejar Toledo. Para más informes al señor Carlos Lage, Armas 5, reparto La Clarisa.
A4 20415 20-26 Jul.

GENERAL LEE y Reina, Quemados, Marianao, casa cuatro cuartos, altos, comedor, garage, etc; planta baja acabada de construir. Informes: M-2863 F-2124. Llave: General Lee núm. 3.
A4 30178 18-28 Jul.

REPARTO Almendares frente Ursulinas. Alquilo casitas, independientes completas, jardín, sala, cuarto, servicios, patio. Precio de 7 a 17 pesos. Informes encargada. Calle 13 esquina a 2. M-2863.
A4 30180 18-28 Jul.

ALQUILERES

AVISO: En lo mejor del reparto Buena Vista, se alquila la casa Avenida Segunda, entre 5 y 6; al lado del Colegio. Para informes: Francisco Penabad, Mercado de Colón, por Monserrate, puesto de frutas. Tel. M-8162.
A-4 30388 20-25 jul

BUEN RETIRO

Se alquila la casa San Jacinto, entre Infanta y Steinhart, con sala, saleta, tres cuartos y demás comodidades; tiene garage, patio y traspatio. Las llaves en la bodega. Informan: M-2302.
A-4 29943 16-22 jul

SE ALQUILA una casa, calle Buenavista y Mendoza, reparto Columbia, a una cuadra la Calzada y tranvías de Marianao, está nueva y bien pintada y tiene portal, sala, dos cuartos, baño intercalado, comedor, cocina, patio y traspatio, lugar fresco y moderno. Informes: Tel. FO-1447.
A4 30125 18-23 Jul.

A-5. J. del Monte y Víbora

BARATISIMAS alquilo Chaple 11-15, jardín, portal. baño intercalado, tres habitaciones bajas, dos altas. patio, terraza, a la brisa, una cuadra del tranvía. Informan: I-1354.
A5 30461 20-23 Jul.

ENCARNACION 33. Se alquila cómoda casa para larga familia, cerca del nuevo colegio de los Padres Escolapios. La llave en Encarnación 37. Informan: U-3678.
A5 30640 21-24 Jul.

SE ALQUILA en San Anastasio 32 casi esquina a Santa Catalina, Víbora, casa con tres cuartos, sala, comedor, baño completo, portal, patio y cocina en 30 pesos. La llave en la barbería de al lado. A-5494.
A5 30665 21-2 Ag.

SE ALQUILA una casita en O-Farrill y Luz Caballero. Informan en la bodega.
A5 30443 20-26 Jul.

FRESCOS altos y bajos modernos, pintados y agua abundante, una cuadra paradero Víbora, terraza, sala, hall, cuatro cuartos, baño intercalado, comedor, etc. 30 pesos. Informan: I-1748.
A5 30398 20-27 Jul.

ALQUILO chalet, Avenida de Acosta 5 entre Calzada y Primera. Jardín, portal, sala, cuatro habitaciones, salón comer, lujoso baño, galería de persianas, servicio criados, calentador, patio, Telf. U-1226. Llave al lado. $35.
A5 30303 19-23 Jul.

ALQUILO: Estrada Palma, entre Juan Delgado y D-Strampes, a media cuadra del tranvía de Santos Suárez, con jardín, portal, sala, cinco cuartos, dos baños intercalados, comedor, repostería, cocina, cuarto y servicio de criados y garage. Alquiler 60 pesos. La llave en la misma, de 2 a 5. Informan: Milagros y D-Strampes.
A5 30524 20-23 Jul.

SE ALQUILA, Armas 124, altos, entre San Francisco y Milagros, compuesta de sala, saleta, comedor y dos habitaciones, baño completo y cocina Informa: Luis González, U-1157.
A-5 30479 26-26 jul

JESUS DEL MONTE y Luz, alquilo unos bajos con portal, sala, baño intercalado, cocina y dos habitaciones, 20 pesos. La llave en la bodega. Informan: A-4203.
A5 30354 20-30 Jul.

SE ALQUILA Flores 6 entre Agua y Serafines, portal. sala, dos cuartos, servicio intercalado completo, agua fría y caliente. en 22 pesos. La llave en frente. (Bodega).
A5 30353 20-28 Jul.

DUREGE 38 letra C. y D., esquina a Zapotes, Jesús del Monte se compone cada una de portal, sala, comedor, dos cuartos, baño, cocina, patio y lavadero. Precio 20 pesos. Informan: Bufete de Arellano. M-3936.
A5 30137 18-1 Ag.

SE ALQUILA, 10 de Octubre 71, altos, a dos cuadras de Tejas, terraza, sala, comedor, tres habitaciones, doble servicio, patio y cocina gas. Precio, $35, Informan en la misma.
A5 30132 18 jl 23

SANTA Catalina 23, Víbora. Se alquila casa compuesta de sala, comedor, tres cuartos, servicio, cocina y patio. Precio 30 pesos mensuales. Informan: bufete de Arellano, M-3936
A5 30134 18-1 Ag.

JESUS del Monte 464, modernos altos, frente al cine Tosca, tres habitaciones, comedor, baño completo, cocina, teléfono I-3843. Alquiler, $30.
A5 30133 18 jl 24

EN $55, aunque debía ganar más de 100, se alquila, Calzada Víbora 516, casi esquina a Milagros, acera sombra y brisa, tiene seis cuartos enormes, de seis metros, pisos catalanes regios; gran baño intercalado, completo, calentador gas, todo regio; hermosísimo closets, gran patio con flores y enorme traspatio para 200 gallinas, hermosa arboleda. Gran sala saleta, hermoso portal, etc., acabándose pintar. Informes y llaves en la misma.
A5 30051 17 jl 23

SE ALQUILAN los altos de Concepción y Novena, compuestos de sala, saleta, dos cuartos y una espléndida terraza, tranvía a la puerta, agua abundante. Informan: I-2259.
A5 29905 16-24 Jul.

ALQUILO moderna y fresca casa, Carmen número 24, entre San Lázaro y San Anastasio. Terreno al fondo. Llaves, bodega, Patrocinio y San Anastasio. Informan: M-8713.
A5 30088 18-24 Jul.

SE ALQUILA. Hermoso chalet en la Loma del Mazo, calle de Luz Caballero entre Carmen y Patrocinio dos plantas con hermosas habitaciones y baños modernos, terraza con la mejor vista panorámica de la Habana, agua en abundancia, calentador para todo el servicio de la casa, garage para dos máquinas, cerca de los Colegios Lourdes y Maristas, se da barata. Informes en la misma. Teléfono F-6758.
A5 J. I. R. Indf

ALQUILO, San Benigno B., entre Correa y Santa Irene, Jesús del Monte, portal, sala, saleta, tres habitaciones, baño, cocina y patio. Informan: Tel. A-1318.
A7 29749 15-22 Jul.

SE ALQUILA el chalet más fresco de la Víbora, en Luz y Pasaje Iznaga, Loma de Chaple, con jardín, portal, sala, gabinete, comedor, pantry, cocina, lujoso baño intercalado y servicio de criados, garage y cuarto de chófer en los altos, cuatro cuartos grandes y un gran baño y terraza. Informan, Lealtad 238, teléfonos A-2689 y U-2256.
A5 30256 19 jul 22

ALQUILO bajos modernos, una cuadra calzada, Mangos 50, esquina Marqués de la Torre. Sala, comedor, dos habitaciones, buen baño, cocina, patio, portal, muy fresca, precio situación.
A5 30309 19 jl 22

FELIPE Poey número 8, entre Luis Estévez y Chaple, jardín, portal, sala, comedor, tres habitaciones, servicios; alquiler módico. Tel. U-5184.
A5 30166 18-22 Jul.

CASA propia para numerosa familia. Precio con la situación. Se alquila con siete habitaciones y dos para criados, tres baños y garage, no falta agua nunca, calle Antonio San Miguel, entre Agustina y Carlos Miguel, a una cuadra de la Calzada de Jesús del Monte y próximo al paradero de los tranvías. Informes: Tel. I-3233.
A5 29973 17-22 Jul.

SE ALQUILA la casa San Mariano letra D., bajos. Se informa en la misma de 2 a 5 p. m.
A5 29843 16-23 Jul.

ALQUILO casa moderna, abundante agua. Portal, sala, dos cuartos, comedor, servicios intercalados, San Benigno número 68, letra G entre Tamarindo y Rodríguez, precio. $25. Informan, X-2757.
A5 30232 18 jl 25

LAWTON: Alquilo, $30, Milagros 97, entre Octava y Porvenir. Sala, saleta, tres cuartos, agua abundante, una cuadra carros. Llave, 95. Informes: Salud, 34. A-5418.
A-5 29641 14-24 jul

VIBORA: Se alquilan los altos, Calzada y Vista Alegre, número 574 frescos y de esquina fraile; con cinco habitaciones, baños intercalados; salas, terrazas y balcones; hay agua siempre. Precios de situación. Véalos si quiere algo bueno. Informes allí.
A-5 29651 14-22 jul

ALQUILERES

EN EL PUNTO más sano y fresco de la Víbora, a una cuadra del Parque Lawton, calle de Armas número 65, entre la Avenida de Acosta y San Mariano, se alquilan los hermosos bajos de moderna construcción, propios para familia de gusto, precio muy reajustado, para más informes, Tel. X-2604.
A5 29867 16-22 Jul.

A-6. Concha y Luyanó

GUASABACOA número 13, esquina a Emna, se alquilan los altos, sala, comedor, recibidor, tres cuartos, la llave en la azotea. A-2524.
A6 29599 14-24 Jul.

LUYANO, Fábrica y Emna. Se alquilan unos altos modernos, ventilados y con todas las comodidades, para modesta familia. Alquiler 20. La llave e informes en la letra-A., (bajos).
A6 30530 20-28 Jul.

SE ALQUILAN altos: Concha y Velázquez, compuestos de sala, comedor, tres habitaciones, cocina y baño. Informa: Luis González. Tel. U-1157.
A-6 30483 20-26 jul

ALQUILO Pedro Pernas 75, entre R. Enríquez y Pruna, con portal, sala, tres cuartos, baño completo, comedor, cocina, patio. Precio 25 pesos. Una cuadra Calzada Luyanó.
A6 30414 20-30 Jul.

ROSA Enríquez entre Pedro Pernas y Luyanó, media cuadra tranvías, alquilo chalecito nuevo, portal, sala, tres habitaciones, baño, comedor, cocina, patios. Precio 30 pesos. Llaves, bodega.
A6 30393 20-26 Jul.

ROSA Enríquez y Pedro Pernas, media cuadra tranvías Luyanó, alquilo casa nueva, portal, sala, dos habitaciones, baño completo, pantry, cocina y patio. Precio 22. Llaves bodega.
A6 30394 20-26 Jul.

A-7. Sto. Suárez y Mendoza.

SE ALQUILA un chalet—Reparto Mendoza—Víbora a 10 metros de la doble línea de Santos Suárez, Avenida General Lee número 39, casi esquina a la Avenida de Paz. Informes. Tel. I-6124.
A7 30014 17-27 Jul.

GANGA: En Zapotes 71, entre Durege y San Julio, se alquilan tres casas nuevas, con dos cuartos, sala, baño intercalado y cocina. Precio: 14 pesos. Informan: Tel. I-7724
A-7 30537 20-30 jul.

LIBERTAD 32, Santos Suárez, tranvía esquina, portal, sala, saleta, tres cuartos, comedor, cuarto criados 45 pesos. Auditor 7, Cerro, sala, saleta, un cuarto, 15 pesos. Informan: Aguila 213, peletería. Tel. U-3769.
A7 30436 20-25 Jul.

ALQUILO casa moderna, portal, sala, dos cuartos, baño completo, comedor, cocina y patio, pasaje Sur entre Goss y Ferrocarril. La llave al lado. Informan: Octava entre San Francisco y Milagros.
A7 30358 20-24 Jul.

ALQUILO CASITAS A $12

Sala, cuarto, servicios y cocina, escalera a la azotea, San Benigno número 68, pasaje, entre Tamarindo y Rodríguez. Informan, Telf. X-2757.
A7 30231 18-26 Jul.

SE ALQUILA

La esquina de Sola 43, esquina Pasaje del Sur, piso mosaico, cielo raso y puertas hierro, para carnicería, puesto fruta o lechería, una habitación al lado con sus servicios. La llave en los altos de la carnicería.
A7 30320 19 jl 27

ALQUILO, en Serrano y San Bernardino, casita con portal, sala, cuarto y comedor y gran patio, en $18 Dos cuadras del tranvía y una de las guaguas. Informan en la bodega
A-7 29793 15-23 jul

ONCE PESOS con luz, alquilo casita interior, independiente, a media cuadra de la línea de Santos Suárez Figueroa 21 entre Santa Catalina y Milagros. Le conviene verla.
A7 29339 13-23 Jul.

A-12. Solicitud de Alquileres

SE DESEA tomar en arrendamiento una casa grande para dedicarla a inquilinato, trato directo con el dueño o apoderado. Para informe: Lamparilla y Compostela, Casa Crespo. Tel. M-4143.
A12 30150 18-23 Jul.

FABRICANTE de artículos de señora, único en el giro, desea alquilar pequeña parte tienda y vidriera. También arreglaría con casa respetable que pudiera venderle a comisión. Indispensable sitio céntrico. Maceo 76, Gunabacoa. Telf. XO-1835.
A12 30316 19 jl 22

Alquileres Varios

PLAYA Guanabo, alquilo o vendo una casita mampostería por resto de la temporada baño. I-3313. Informan: San Julio 70, Santos Suárez.
A-V. 30451 20-23 Jul.

SE ALQUILA o se cede un buen negocio de cuartería, por enfermedad del arrendatario. La cuartería en San José 109; el dueño en 12 esquina a 15 Informa de 12 a 2.
A V. 30454 20-26 jul.

B-1. Casas-Apartamentos.

SE ALQUILA un apartamento de sala, comedor y dos habitaciones, cocina y sus servicios en Neptuno 138. Informan en la misma planta, baja.
B1 29970 21-28 Jul.

MODERNOS apartamento. No pase calor. Véalos antes de mudarse, dos, tres, cuatro habitaciones y demás comodidades. Preciosa vista al mar. Alquileres rebajados. Edificios «Echevarría». F-1664 F-5075 M-2387.
B1 30176 18-2 Ag.

MALECON, Manrique y San Lázaro. Apartamentos muy frescos, baratos Gran casa Prado esquina de sombra para Club, conservatorios, huéspedes. M-5589, M-3813, A-4316.
B1 30391 20-25 Jul.

8 Y 19, VEDADO

F-6635. Precios de verano. Apartamentos de lujo, con luz, teléfono, Frigidaire, agua caliente, garage, radio y restaurant.
B1 30261 19 jl 29

EDIFICIO Aguiar, Industria 72½ amplios apartamentos con 2 habitaciones y baño completo, luz, limpieza, teléfono, agua caliente y ascensor día y noche. moralidad absoluta.
B1 26335 24-24 Julio

18 A 25 PESOS, apartamentos modernos de tres posiciones, baño completo. Edificio estilo español San Lázaro entre Hospital y Espada. La Botica informa.
B1 30021 17-27 Jul.

CASAS APARTAMENTOS

De una y dos habitaciones, sala, comedor, baño y cocina, elevador, luz, balcón a la calle, primer piso, desde 30 pesos. Neptuno 172 entre Escobar y Gervasio.
B1 30571 20 jl 23

K. ESQUINA 21, Vedado. Lujosos apartamento desde 30 pesos, con uno o dos dormitorios y demás comodidades. Hay amueblados. Informa: Avelino.
B1 29731 15-30 Jul.

APARTAMENTOS estilo Renacimiento español, con tres habitaciones, baño completo intercalado, cuarto y servicio de criados. Jesús María 17. La llave de 3 a 6 p. m. Para más informes: F-4216.
B1 28682 8-23 Jul

SE ALQUILAN, en casa de orden completo, buenos y frescos apartamentos y habitaciones, con o sin muebles y demás servicios, si desean, a personas de orden. Precios situación. O-Reilly, 5.
B-1 29809 15-30 jul

APARTAMENTOS

Desde $27

Edificio Balaguer
Animas número 1, entre Zulueta y Monserrate

Palacio Díaz Blanco
Belascoaín 120 entre Clavel y Antonio Díaz

CONSERJE Y SERVICIO ESMERADO EN AMBOS EDIFICIOS

THE TRUST COMPANY OF CUBA
Informes en el Departamento de Bienes
Obispo 53. M-6917.
B1 29994 17-27 Jl.

ALQUILERES

EDIFICIO "Las Avenidas", Infanta y Carlos III. Se alquilan cómodos y frescos Aptos. interiores y exteriores, de sala, comedor y un cuarto. Servicio completo, poco alquiler. Teléfono U-6726.
B-1 30505 20-27 jul

SAN LAZARO 200 y Malecón 62. Se alquilan apartamentos y habitaciones con luz y agua corriente. Precios de situación. Informan necargada. Tel. A-6189, M-2863.
B1 29359 13-23 Jul.

B-2. Locales y Naves.

MURALLA 26, se alquila para almacén o comercio. Informan y llaves en Lamparilla núm. 9. Tel. A-2950.
B2 28946 10-9 Ag.

SE ALQUILA una gran nave de mampostería en Lugareño y Pozos Dulces, propio para almacén, garage o cualquier industria. Informes: Consulado 101.
B2 30626 21-29 Jul.

PARA ESTABLECIMIENTO

Se alquilan los bajos de Monte esquina a Aguila. Informes Edificio Bacardí. Apartamento 401, señor Francisco Torres. Tel. A-7830.
B2 30614 21-31 Jul.

PARA establecimiento se alquila el magnífico local, Neptuno 213. Informan: U-7838.
B2 30603 21-29 Jul.

BUEN local de esquina, Maloja y Gervasio, propio para barbería u otro que no sea víveres, poco alquiler. Informan en la bodega.
B2 30630 21-29 Jul.

AYESTERAN y Tulipán en 25 pesos, se alquila la esquina para industria, comercio o cosa análoga, es un cuadro amplio. El dueño en Infanta y Llinás, fonda.
B2 305 94 21-29 Jul.

PARA COMERCIO o INDUSTRIA

Magnífico local moderno, claro y ventilado. Amargura 51, esquina a Compostela. 300 metros, precio de ocasión 70 pesos. Más informes: A-7769.
B2 30377 20-4 Ag.

FIJESE: Para bodega, alquilo casa mampostería, esquina, pintada con armatoste, nevera, mostrador, vidriera, teléfono, solo surtirla, (barata). Tel. FO-3281. Pedro Rodríguez.
B2 30420 20-25 Jul.

LUZ 36, planta baja: Se alquila una nave propia para establecimiento, almacén o taller. Precio 40 pesos. Informan: Bufete de Arellano, M-3936 La llave en el bar «Nuestra Señora de Belén».
B2 30136 18-1 Ag.

SE ALQUILA, en Concepción de la Valla 2, esquina a Campanario, local propio para comercio o industria. Informa: Luis González. Tel. U-1157.
B-2 30481 20-26 jul

SE ALQUILA, en Desagüe, casi esquina a Infanta, un local propio para industria. Precio de situación. Informa: Luis González. U-1157.
B-2 30482 20-26 jul

ALQUILO baratísimo local grande, seguro, independiente, para muchas cosas. Inquisidor, 33. Tel. M-4844.
B-2 30465 20-23 jul

SE ALQUILA un amplio almacén, propio para cualquier industria o depósito de mercancías, muy fresco, en 35 pesos, con más de 200 metros. Aguiar, 101.
B-2 30463 20-23 jul

SE ALQUILA la esquina de Apodaca y Revillagigedo, que actualmente hay una lechería. Informan en la misma.
B-2 30376 20-23 jul

SE ALQUILA un local para establecimiento, en el mejor sitio de la esquina de Toyo, al lado de La Montañesa. Precio económico. Informan: Bar Partagás. Tel. M-4280.
B-2 30534 20-25 jul

SE ALQUILA en Habana y Muralla segundo piso, con un gran salón para industria y habitaciones para vivienda. Informan: Manzana de Gómez 240. Tel. A-4893.
B-2 30496 20-28 jul

SE ALQUILA, O-Reilly 106 y 108, edificio de cuatro plantas, antigua casa Harris Bros, con entrada por O-Reilly y por el fondo. Hay elevador de pasajeros y de carga. Informes: Manzana de Gómez, 240. Tel. A-4893.
B-2 30491 20-28 jul

SE ALQUILAN en O-Reilly 5, entre San Ignacio y Cuba, dos buenos locales, uno preparado para profesional, con sus instalaciones; otro, para oficina o comercio, preparado con vidrieras baratas.
B-2 30560 20-26 jul

ESQUINA 8 años con bodega, se alquila con armatostes, mostradores, neveras, pesas y demás utensilios. Libertad y Goicuría, Santos Suárez.
B2 30550 20 jl 24

A Precios Módicos

Ofrecemos los siguientes locales:

Aguiar 71
Bajos, entre Obispo y Obrapía, propio para oficina de banco, compañía de vapores o agencia de seguros, con servicio de limpieza, renta mensual, 250 pesos.

Animas 1
Bajos, frente a la plaza del Polvorín, en 50 pesos.

THE TRUST COMPANY OF CUBA
Informes en el Departamento de Bienes
Obispo 53. M-6917.
B2 29995 17-27 Jul.

LOCAL para comercio, o cosa análoga, en Santa Ana y Justicia. Informan: F-6231.
B-2 29464 13-23 Jul

SE ALQUILA espléndida nave con 427 metros, propia para industria comercio, garage, taller de carpintería o de mecánica, situada en Vapor número 45, precio de situación, la llave en la misma de 8 a 11 y de 2 a 5 p. m. Informes, C y 21, Vedado. bodega. Telfs. F-3366, F-6252.
B2 30205 18 ag 2

SE ALQUILA uno de los mejores locales de La Habana, propio para almacén, Industria, Depósitos, etc., Arsenal número 2 y 4, esquina a Milicia. Entrada también por Economía. La llave en los altos. Informes Nicolás Merino, Esperanza número 5. Tel. A-2550. En la misma casa y en los altos se alquilan habitaciones de todos los precios.
B2 30198 18-22 Jul.

ALQUILO garage para una máquina, muy barata. Avenida Morrell, casi esquina a Chaple. Informes: I-6732.
B2 30370 20-22 Jul.

GRAN LOCAL para comercio, en Animas y Crespo. Informan: F-6231.
B-2 29465 13-23 Jul.

SE ALQUILA a media cuadra del paradero del Cerro, Prensa y San Cristóbal, un local chico, de esquina, para comercio que usted desee. Tel. U-6628.
B2 29764 15-1 Ag.

MAGNIFICO LOCAL, extenso, bien situado e independiente, para gran oficina consular, comercial o de profesionales; se alquila en precio ya reducido el primer piso alto de O-Reilly 51, frente a La Metropolitana. Informan en el mismo, de 9 a 12 y de 3 a 5, y por el teléfono I-2692.
B-2 29917 16-26 jul

SE ALQUILA Gran local para establecimiento. Amargura 34, entre Cuba y Aguiar, al lado del edificio Barraqué, la llave en los altos. Informes: "La Regente". A 4367.
B2 29967 17-1 Ag.

PARA COMERCIO: Alquilo planta baja, Teniente Rey 22 entre Cuba y San Ignacio, diez metros frente, 31 fondo y más de seis de puntal; tiene armatoste. Verse todos los días hábiles. Informes: Villegas 20. Tel. A-9829. Carvajal.
B2 28605 8-24 Jul.

ALQUILERES

PARA INDUSTRIA o almacén, alquilo juntas o separadas, dos naves muy claras y frescas, techos teja francesa, en Subirana y Peñalver, 500 y 350 metros. Informan: Subirana 79.
B2 30101 18-26 Jul.

NEPTUNO 239, entre Soledad y Aramburo. Local moderno. 6x25 m. Paredes azulejadas hasta el techo. F-4014.
B2 30090 18-22 Jul.

AVENIDA de México número 56, gran salón de esquina con portal. puertas metálicas corredizas y servicios sanitarios. Se alquila en módico precio. Informan: Avenida de México número 50. (Accesoria D.)
B2 29555 14-22 Jul.

OPORTUNIDAD. En Neptuno 18, frente al cine Encanto, cedo con enseres y alquiler muy bajo, un bonito local propio para cualquier giro Informan en el mismo.
B2 30201 18 jl 22

B-3. Departamentos.

PALACIO AYESTERARN

No alquile sin antes ver estos Departamentos, son los más claros y baratos exteriores e interiores. Ayesterán 8, esquina a Carlos III, teléfono U-7200.
B3 30438 20-4 Ag.

GERVASIO esquina Neptuno. Departamentos propios para familias, con todos sus servicios propios. Informa el encargado.
B3 30619 21-5 Ag.

EN CASA de oficina se alquilan amplios departamentos con vista a la calle a matrimonios sin niños y de moralidad, desde $15 en adelante; hay también habitaciones para hombres solos desde $8.00. Aguiar, 101, entre Muralla y Sol.
B-3 30464 20-23 jul

B-4. Habitaciones

CON familia inglesa, sin niños a la entrada del Vedado, se alquila un fresco cuarto amueblado, baño anexo, (privado), caballero solo, tranvías pasan la puerta. U-6437.
B4 30409 20-24 Jul.

MAGNIFICAS habitaciones altas, Durege y Correa, reparto Santos Suárez, altos, taller, carpintería, siempre agua. Alquiler 8 pesos con luz. Informes en la misma. M-1429.
B4 30671 21-31 Jul.

BARATAS, HERMOSAS Y FRESCAS HABITACIONES

Se alquilan habitaciones y apartamentos, en Maloja número 1, esquina a Monte y Aguila. Las llaves en la misma. Informan Edificio Bacardí. Apartamento número 401. Tel. A-7830. Francisco Torres.
B4 30611 21-31 Jul.

NEPTUNO 59 casa de familia, alquilo en el punto más céntrico, una habitación fresca en 25 pesos, comidas y desayuno, para dos 45 pesos. Tel. A-6346.
B4 30597 21-24 Jul.

VIBORA, una habitación grande, sin muebles, para señora sola. Se cambian referencias. Informan: Tel. I-6186.
B4 30591 21-31 Jul.

ALQUILO habitación a señora que desee vivir en familia, con luz, limpieza y teléfono. Sitio céntrico. Referencias. Precio módico. U-1789.
B4 30586 21-23 Jul.

GRAN casa para familias de orden buena presencia y mucho orden, habitaciones desde 8 hasta 15 pesos, altas y bajas.. Llavín, luz, teléfono. Reina 92.
B4 30426 20-5 Ag.

EN LAS casas Habana 157, Villegas 93 y Aguila 164, alquilo habitaciones interiores y con balcón a la calle también alquilo una accesoria en Aguila 164.
B4 30423 20-27 Jul.

ALQUILO en casa particular de viuda honorable, dos fresquísimas habitaciones a caballeros o señoras moralidad, pudiendo vivir como en familia si desean. Milagros 37. Tel. I-6764 o I-5192. Reparto Mendoza.
B4 30441 20-26 Jul.

HABITACIONES amuebladas. Calle L. esquina Once, Vedado. También apartamentos con cocina gas, baños privados, servicios completos, etc. Precios de situación. Tel., garage, jardín. F-2124.
B4 30396 20-30 Jul.

OBISPO 121, hermosa habitación amueblada y amplia sala, propia para profesional o comisionista. Precios de situación. Casa particular. Lugar céntrico.
B4 30102 18-30 Jul.

SE ALQUILAN dos hermosas habitaciones en el primer piso de la casa Lagunas 68, entre Belascoaín y Gervasio, con entrada independiente, propia para matrimonio u hombres solos. Precio 20 pesos con luz. Informan en la misma.
B4 29613 14-24 Jul.

ESPLENDIDAS habitaciones con baños intercalados, agua caliente abundante, lavabos, también vista a la calle, casa fresca, espaciosa, asistencia, moralidad. Manrique número 123, entre Reina y Salud. Teléfono M2735.
B-4 29825 15-23 jul

EDIFICIO Catedral, casa para familias honorables. Hay ascensor Agua abundante. Habitaciones y departamentos muy frescos. Visitando este edificio ningún otro le gustará después. Empedrado No. 4.
B4 C6507 9 agost 8

SE ALQUILA una habitación, Galiano y Trocadero, altos del bar. Informa: Luis González. Tel. U-1157.
B-4 30480 20-26 jul.

BARATAS, confortables habitaciones grandes y chicas, a la brisa. Lavabos agua corriente, baño caliente, comida sabrosa (ingredientes primera). Extricta moralidad; punto excelente. Galiano 90, principal.
B-4 30568 20-23 jul

NO CABE duda que es una locura dar una habitación por $5.00 con luz y con fregadero para lavar y azotea para tender la ropa, casa de absoluta moralidad, está en Prensa No. 79, en el Cerro. Véala y hable con el encargado.
B-4 30558 20-22 jul

HABITACIONES altas y bajas, con patio, cocina, luz y agua, completamente independientes, a $9.00, no desprecie esta oportunidad de vivir cómodo por poco dinero. En el barrio mejor de la Habana, están en Vapor número 24. Véalas aunque no las alquile. Peletería «La India», Monte número 147. Tel. M-1955.
B-4 30555 20-22 jul.

MALECON 3, primer piso, casi esquina Prado. Matrimonio alquila una o dos habitaciones, muy frescas, con todo servicio, cambiamos referencias. Absoluta moralidad. Sra. Fernández. A-2081.
B4 28656 8-23 Jul.

"CASA Neptuno". Se alquilan hermosas habitaciones con servicios. Neptuno 189, entre Gervasio y Belascoaín. Telf. U-6940.
B4 27893 3 agos ?

SE ALQQUILAN amplias y ventiladas habitaciones en el segundo piso de la casa número 124, sita en la calle de Perfecto Lacoste (antes Aguacate.) Son muy recomendables para los que gustan vivir en un ambiente sin ruidos. Informan en los bajos.
B-4 29500 13-28 Jul.

OBRAPIA 96 Y 98

Se alquilan habitaciones con balcón a la calle y un gabinete de mamparas y otras interiores, grandes y frescas, lavabos de agua corriente, luz toda la noche. Son especiales para oficinas u hombres solos, matrimonio solo. Precio de situación. Informes, portero.
B-4 29486 13-23 Jul.

HABITACIONES baratas, 6, 8 y 12 pesos; departamentos, 12 y 15 pesos; Sol 79, Industria 115, Monte 391, San Isidro 63, Obrapía 99, luz toda la noche, agua abundante.
B4 30155 18 jl 28

HABITACIONES baratas. Amplias, 4 x 4. Todas balcón calle, Galiano, Barcelona, muy ventiladas, con luz toda la noche, teléfono, agua abundante, casa de moralidad. Informes a todas horas.
B4 30122 18 ag 2

ALQUILERES

HABITACIONES para familias en la azotea del café Europa, Obispo y Aguiar, habitaciones para hombres solos y oficinas, desde 10 pesos.
B4 30301 19 jl 22

A VIVIR sabroso con poco dinero, casa y comida 20 pesos; comida a domicilio a (2 pesetas). Esto únicamente se consigue en Porvenir número 2 esquina Habana. Tel. M-8673.
B4 30472 20-22 Jul.

B-5. Casas de Huéspedes.

CASA DE HUESPEDES, Tejadillo 12, entre Cuba y Aguiar, se alquilan habitaciones muy amplias, a precios muy económicos, muchas comodidades; háganos una visita, que usted será complacido.
B5 29542 14-3 Ag.

EDIFICIO «Areces», gran residencia para familias estables, apartamentos y habitaciones con todo servicio, a precios razonables.
B5 29741 15-25 Jul.

CASA huéspedes «La Comercial», Muralla 12, altos, teléfono M-5207, se alquilan apartamento y habitaciones, con toda asistencia. Precios 25 pesos, por personas, casa de mucha moralidad.
B5 29437 13-28 Jul.

B-6. Hoteles.

HOTEL MANHATTAN. Su antiguo dueño Villanueva ha vuelto hacerse cargo de este antiguo y conocido hotel. Se han realizado grandes reformas en el comedor y salón de recibo; cuenta con una excelente cocina a precios sumamente módicos, por meses y con comida, precios convencionales. San Lázaro y Belascoaín. Teléfono U-1057.
B-6 29487 13-28 Jul

QUINTA AVENIDA HOTEL

Zulueta núm. 71, esquina a Dragones. Alquilo frescas y ventiladas habitaciones con comida para una persona, a $25.00 y $30.00. Para matrimonio, habitaciones y departamentos con o sin baño, a 50, 60 y 70 pesos. Espléndida comida y esmerado servicio. Telfs. A-1000, M-5778 y M-4630.
B6 30439 20-4 Ag.

THE SAVOY

F Y 15, VEDADO
Teléfono F-6616

Situado en un lugar alto del Vedado, con fácil y frecuente comunicación con la ciudad y repartos; rodeado de jardines, con 600 metros de hermosos portales. Las habitaciones tienen ventilación directa, teléfono, closet y baño particular con agua fría y caliente. Precios moderados incluyendo tres excelentes comidas bien seleccionadas; el servicio en mesas separadas para cada familia.
B6 27894 3 agosto 3

Nuevo Hotel Luz

AMARGURA 47. M-2395

Para familias estables, pasajeros del interior, matrimonios 55, 60, 65 mes. Una persona 35, 40, 45 mes. Agua caliente y fría filtrada. Departamentos 80, 90, 100. Elevador día y noche, comedor en la terraza por días 1 y 2. Al frente de la cocina su nuevo dueño. Se admiten abonados.
B6 27984 4-3 Ag.

HOTEL AMBASSADOR

Clientela permanente de familias del interior y de la Habana. Muy económico, fresco y amplio, precios muy bajos. No hay lujo. Cocina criolla-española. A y Calzada, Vedado. Administrador nuevo.
B-6 6505 6-5 Ag.

ARRENDAMIENTOS

GUINES, MELENA DEL SUR

Arriendo finca La Sabana. Once caballerías. Buenas tierras. Tres casas, dos pozos, bomba, buen motor, etc. Cerro 522-A, esquina a Lombillo. I-5828 y U-4296.
W 30241 19 jl 27

ARRIENDO finca de una caballería, cercada, con su bohío y aguada todo el año, en el pueblo de Candelaria. Su dueño F-4102.
W. 30373 20-22 jul

SE SOLICITAN

S-1. Criadas y Criados.

NECESITO una criada para cuartos, sepa coser, sueldo 25 pesos, y un buen criado de mano para comedor, 30 pesos. Compostela 58, bajos.
S1 30664 21-23 Jul.

S-2. Cocineras y Cocineros

SOLICITO una joven española para cocinar y ayudar a los quehaceres sueldo 16 pesos y ropa limpia. Industria 19, altos, que traiga referencia.
S2 30507 20-23 Jul.

S-3. Manejadoras.

SE SOLICITA manejadora con mucha práctica, tiene que hacer pequeña limpieza y planchar ropa fina, sueldo, $15 y uniformes, B 212, bajos, entre 21 y 23.
S3 30573 20 jul 23

S-11. Agentes y Socios

SE SOLICITAN dos hombres activos para la venta directa de artículos conocidos. Si trabaja sacará buen sueldo a comisión. Preguntar por Féliz Viñuela, de 5 y media a 8 y media p. m. Tel. A-7950, Someruelos 31, altos.
S11 30592 21-23 Jul.

SOLICITO socio con mil pesos para bar próximo al Prado, 50 pesos diarios garantizados. Monte y Cárdenas, café Cuenya.
S11 30617 21-24 Jul.

S-12. Solicitudes Varias

Tenemos inquilinos esperando por casas libres. Registre su propiedad desalquilada conmigo. Tel. U-7240.
S-V. 30097 18-25 Jul.

A ESPAÑA. Para acompañar señora con cuatro niños, viaje a España con solamente veinticinco pesos, tiene que tener quien la garantice. Informes: Castillo, 7, entre Estévez y Sta. Rosa. De once y media a una y media.
S-12 30386 20-23 jul

SOLICITO un hombre de buena presencia, activo y trabajador. Señor Lara. Cuba 21-A. de 3 y media a 5.
S-12 30554 20-24 jul

SE SOLICITA un mensajero. Animas, 21, por Industria.
S-12 30565 20-23 jul

SOLICITAMOS personas deseen vender sus libros, también discos ortofónicos y sellos de correo. U-6333, librería La Biblioteca, Belascoaín 76 casi esquina Pocito. U-6333.
S12 30551 20 jul 23

SE OFRECEN

O-1. Criadas y Criados

DESEA colocarse una muchacha peninsular, que lleva tiempo en el país y sabe cumplir con su obligación; en casa de moralidad. Tel. A-3502.
O-1 30518 20-23 jul

SE DESEA colocar un muchacho para limpiar. Concordia 152. Sastrería.
O1 30596 21-24 Jul.

M.E.C.D. 2016

SE OFRECEN

DESEA colocarse una joven española de criada de mano o manejadora, sabe hacer todo los quehaceres, tiene referencias. Informan: U-5998. Auria.
O1 30629 2-23 Jul.

SE DESEA colocar una muchacha española, para limpieza, también le gustan los niños, llamen al X-2130. Es de toda confianza.
O1 30661 21-23 Jul.

SE OFRECE una joven española para criada de mano, o manejadora o cuartos, sabe trabajar bien y tiene referencias de buenas casas. Tel. A-4792.
O1 30670 21-23 Jul.

DESEA colocarse un buen criado de mano, peninsular, práctico en todo servicio fino, tiene referencias de buenas casas, va a cualquier punto. Tel. A-4792.
O1 30663 21-23 Jul.

SE DESEA colocar una joven española de criada de mano o cuartos; sabe cumplir con su obligación. Oficios 32. Tel. M-5220.
O1 30619 21-24 Jul.

SE OFRECE muchacha española, de criada de mano, ayuda con niños o de cuartos, entiende costura y señora para cocinar, siendo corta familia, cocina y limpia, cocina la española, la criolla, buenas referencias. Tel. A-7431.
O1 30655 21-23 Jul.

SE OFRECE buen criado de mano, español. Lo mismo portero. Consultorio médico; limpieza oficinas, departamentos; cualquier trabajo, excelentes referencias. Tel. M-5103.
O1 30604 21-23 Jul.

CRIADO práctico en todo servicio, desea colocarse, lo mismo de portero, es limpio y formal; no le importa ir al campo, no tiene pretensiones; tiene buenas referencias. Informan: Tel. FO-3370.
O1 30368 20-23 Jul.

JAPONES, habla bien español, desea colocarse criado de mano, llame Atake. Telf. A-9814, 9 a 11 a. m.
O1 30192 18 jl 25

SE OFRECE un buen criado español, de servicio fino de comedor y ayuda de cámara, con buenas referencias de casas conocidas. Informan, teléfono U-6893.
O1 30337 19 jl 23

DESEA colocarse una joven para los quehaceres de una casa. Tel. M-9533. María.
O-1 30516 20-23 jul

SE OFRECE una joven española, para todos los quehaceres de corta familia, formal y muy trabajadora; tiene inmejorables referencias. Informan: Tel. FO-2728.
O1 30380 20-23 Jul.

DESEA colocarse joven española, de criada de mano o manejadora; buenas referencias, desea familia moral. Informan: I-7335.
O-1 30539 20-24 jul

DESEA colocarse un joven de color, para criado de mano y práctico en la cocina, con buena referencia. I-2323.
O1 30374 20-22 Jul.

DESEA colocarse joven española, de 16 años, libre de compromiso para limpieza o manejar un niño; duerme en la colocación. Informan; FO-3272.
O1 30452 20-22 Jul.

UNA SEÑORA de mediana edad, blanca, desea una limpieza por horas, sabe lavar y planchar bien, lo mismo en su casa que en la colocación; tiene referencias. F-3736.
O1 30427 20-22 Jul.

SE OFRECE una joven española para el servicio de un matrimonio o una corta familia, sabe cocinar, tiene referencias; igualmente se desea. Sueldo, $20, si no no moleste. Llamar al teléfono I-6164.
O1 30297 19 jl 22

SE DESEA colocar joven español, para criado de mano, camarero, dependiente o portero, sabe servir mesa a la rusa, práctico en todo trabajo, sin mucha pretensión de sueldo. Buenas referencias. Informan: Tel. F-1713. Panadería El Rosario.
O-1 30433 20-22 jul

SIRVIENTE española, desea colocarse para cuartos o criada de comedor; tiene referencias. F-1374.
O-1 30367 20-22 jul

JOVEN española, desea colocarse de criada de mano o manejadora; entiende un poco de cocina; tiene referencias. Llame teléfono M-5242.
O-1 30526 20-22 jul

SE DESEAN colocar dos jóvenes españolas, para limpiar o manejar. Informan: Tel. I-7349.
O-1 30520 20-22 jul

SE DESEA colocar una muchacha para limpieza y todos los quehaceres de la casa, muy práctica en todo; buenas referencias. M-5539.
O-1 30541 20-22 jul

DESEA colocarse muchacha blanca del país, de criada; buena referencia. Teléfono F-1244.
O-1 30542 20-22 jul

SE DESEAN colocar dos jóvenes españolas, una de criada de mano o manejadora, la otra para cocinar y limpiar, tiene buenas referencias, desea casa de moralidad. Informan, M-5825, Josefa.
O1 30552 20 jul 22

SE DESEA colocar un joven español de criado de manoy entiende de jardinero y sabe de trabajos de campo y tiene referencias. Vive en Línea número 119, entre 14 y 16. Tel. F-3849.
O1 30512 20-22 Jul.

SE DESEA colocar una joven española, para todo o para cocinar solamente, con referencias. Tel. F-3849
O1 30513 20-23 Jul.

SE DESEA colocar una muchacha española por horas o dormir en su casa; no le importa ayudar a cocinar. Tel. M-5170.
O1 30506 20-22 Jul.

SE OFRECE buena criada de mano, española, limpia y trabajadora; tiene muy buenas recomendaciones, va a cualquier parte. Tel. A-3343.
O1 30529 20-22 Jul.

DESEA colocarse una muchacha española para criada de mano o manejadora, en casa de moralidad, tiene referencias. Informan, teléfono M-5117.
O1 30338 19 jl 22

SE DESEA colocar joven japonés para criado de mano o jardinero, en casa particular. Informan, A-9814, Alejandro.
O1 30287 19 jl 22

DESEA colocarse muchacha española para criada de mano o manejadora, tiene referencias, teléfono F-5007.
O1 30263 19 jl 22

SE DESEA colocar una joven española para criada de mano o manejadora, tiene referencias. Informan, teléfono U-9786.
O1 30240 19 jul 22

JOVEN español se desea colocarse de criado de mano; entiende de jardín; tiene referencias. Tel. F-2084
O1 30477 20-23 Jul.

DESEA colocarse muchacha, 16 años para criada de mano o manejadora. Llamar: F-6257.
O1 30475 20-23 Jul.

UN BUEN criado, sin pretensiones, ofrece sus servicios en casa de familia, práctico y con referencias. Pregunten por Alfonso. Tel. A-3318.
O1 30468 20-22 Jul.

SE OFRECE joven española, buena criada de mano o para cuartos, es formal y sabe trabajar; tiene referencias de buenas casas. Pregunten por Carmen Dona. Tel. I-7750.
O1 30445 20-23 Jul.

SE DESEA colocar una joven española, sabe trabajar muy bien de criada de mano y cuartos y manejadora, tiene buenas referencias, llamen al teléfono F-5175.
O1 30253 19 jul 22

SE OFRECE criado español con buenas referencias, sirve a la rusa, a la francesa, es fino y trabajador, teléfono M-4862, José.
O1 30252 19 jul 22

SE DESEA colocar un joven japonés para criado de mano o jardinero en casa particular. Informan teléfono -A9814. Bernardo Ywama.
O1 30286 19 jl 22

SE DESEA colocar un joven español, para criado de mano y ayudante de cocina; tiene referencias de la última casa donde trabajó Tel. U-6757.
O-1 30432 20-22 jul

O-2. Cocineras y Cocineros

DESEA colocarse una joven española para cocinar y limpiar, para corta familia. Tel. F-6169.
O2 30650 21-23 Jul.

DESEA colocarse una cocinera, repostera. Tel. A-0467.
O2 30474 20-22 Jul.

SE DESEA colocar de cocinera, de color; tiene recomendaciones y no tiene inconveniente en salir de la Habana. Informan en el Tel. F-3025.
O2 30588 21-23 Jul.

DESEA colocarse muchacha de color para cocinar y limpiar, con buenas referencias y duerme en la colocación, es limpia y fuerte, sabe cocinar. M-5241.
A2 30631 21-23 Jul.

QUIERE colocarse en casa seria una buena cocinera del campo, sabe lavar ropa fina, le gustan los niños, es trabajadora y se adapta a la situación. Tel. M-3272.
O2 30580 21-25 Jul.

DESEA colocarse cocinera americana, repostera, sabe hacer platos criollos y americanos, puede hacer plaza, buenas referencias, lo mismo Habana que en el campo. Llamen: Tel. F-3437.
O2 30646 21-24 Jul.

SE OFRECE buen cocinero español, sin familia, cocina criolla, española y francesa, helados, repostería y pastelería, agradable sazón, sale al campo. Antonio. M-4205.
O2 30637 21-23 Jul.

COCINERO chino, repostero, desea colocarse casa particular, cocina muy bien a la criolla, española y francesa; tiene buena referencia. Tel. A-3976
O2 30471 20-23 Jul.

SE OFRECE cocinero del país, de mediana edad, para casa particular o comercio, va al campo, sabe de repostería, no tiene familia, tiene quien lo garantice. Tel. X-1003.
O2 30431 20-22 Jul.

COCINERO de color, no saca comida, no hace plaza, sabe varias cocinas y repostero, muy limpio en su trabajo y en su persona; cuando llame al teléfono M-4178, calle Picota número 5. Informes, Luder Jastin.
O2 30257 19 jul 22

SE DESEA colocar una buena cocinera repostera. Duerme en la colocación. Informan: Tel. F-6057.
O-2 30527 20-22 jul

JOVEN española, desea colocarse para cocinar y limpiar para corta familia que sea de moralidad; sabe cocinar bien. Tel. M-1697.
O-2 30371 20-22 jul

SE DESEA colocar un buen cocinero, para casa huéspedes o particular. Teléfono U-1320.
O-2 31399 20-22 jul

UNA JOVEN espaola, desea colocarse para cocinar y limpiar, en casa de familia. Buenas referencias. Informes: Teléfono I-2489.
O-2 30390 20-23 jul

COCINERA-repostera, peninsular, se ofrece. Pasaje y G, entre 7 y 8. Teléfono FO-2736. Buena Vista.
O-2 30425 20-23 jul

DESEA colocarse una española, cocina y limpia bien. Dormir fuera. Valle número 10. Tel. U-6887.
O2 30470 20-23 Jul.

SE DESEA colocar una muchacha española para cocinar y limpiar, cuartos o comedor. Tiene referencias. Tel U-8678. Pregunten por Carmen.
O2 30501 20-22 Jul.

SE DESEA colocar una señora madrileña, para cocinar, tiene buenas referencias, sabe cocinar y repostera. Informan en el Tel. I-7488.
O2 30504 20-22 Jul.

DESEA colocarse una joven española para cocinar a corta familia y si es chica la casa puede ayudar a limpiarla; tiene buenas referencias. Tel. M-5321.
O2 30510 20-22 Jul.

DESEA colocarse una parda, buena cocinera. Sírvase llamar: F-5769.
O2 30511 20-23 Jul.

DESEA colocarse muchacha española, para cocinera y limpiar, con corta familia o de criada de mano, buenas referencias, estuvo tres años en una casa, va al campo, F-6234.
O2 30548 20 jl 22

DESEA colocarse maestro cocinero repostero y pastelero, en casa particular, tiene referencias. Llame al teléfono A-1727.
O2 30569 20 jul 22

DESEA colocarse una muchacha española, 28 años edad, para cocinar y limpiar; sabe hacer plaza, es formal. Se hace cargo de los quehaceres de una casa. U-8678. Laura.
O-2 30564 20-22 jul

SE DESEA colocar una señora de mediana edad, para cocinar o para todo. Informan: A-0591.
O-2 30553 20-22 jul

SE OFRECE una española para cocina y ayudar en la limpieza. Lleva tiempo en el país; duerme en la colocación; o para limpieza de cuartos. Tel. F-4321, Vedado.
O-2 30533 20-22 jul

COCINERO y repostero, joven español desea colocarse en casa particular, hace dulces y helados, duerme fuera o en la colocación; tiene referencias; en la misma se coloca otro en casa de comercio. Informan: Animas 90, primer piso. Teléfono A-5324.
O-2 30514 20-23 jul

SE DESEA colocar una joven española, para cocinar y limpiar a poca familia; va a los repartos; desearía casa seria. X-3087
O-2 30519 20-23 jul

COCINERO de color, desea servir casa particular o establecimiento; sabe cocinar y se adapta a la situación tocante a sueldo. Aguila 176-A.
O-2 30523 20-22 jul

JOVEN española desea colocarse para cocinar o limpiar casa corta familia, teléfono M-5001.
O2 30300 19 jl 22

SE DESEA colocar joven española de cocinera y una para cocinar y limpiar, es formal y trabajadora, tiene referencias. Informan, F-4703.
O2 30317 19 jl 22

DESEA colocarse española, mediana edad; solo cocina a la criolla y española y repostería, es limpia y duerme afuera, quiere ganar buen sueldo y prefiere familia buena. Tel. F-7316
O2 30460 20-22 Jul.

SE DESEA colocar señora seria, para cocinar y limpiar, si es matrimonio; desea familia tratable; duerme fuera. Tel. A-0470.
O2 30447 20-22 Jul.

SE OFRECE una cocinera de mediana edad, española, o limpiar por hora. Tel. A-9277.
O2 30434 20-22 Jul.

DESEA colocarse una cocinera española de merdiana edad, sabe toda clase de cocina, hace postre, es sola, no saca comida; referencias, las que deseen. A-3318.
O2 30375 20-22 Jul.

DESEA colocarse española, mediana edad para cocinar, limpiar, en una casa chica; sabe cumplir con su deber; tiene buenas recomendaciones. Tel. M-8046.
O2 30360 20-23 Jul.

UN COCINERO asiático se desea colocar en casa particular o comercio que cocina español o criolla y repostero, con buenas referencias. Informan: Tel. A-8732.
O2 30361 20-22 Jul.

JOVEN chino maestro cocinero, repostero, desea colocarse en casa particular, cocina criolla, española, trabaja muy bien, cumple con su obligación; tiene buenas referencias. Informan: Tel. U-6983.
O2 30419 20-24 Jul.

DESEA colocarse cocinero asiático en casa particular, cocina criolla, española e inglesa; buenas referencias. Informan: Joseíto. U-7902.
O2 30356 20-23 Jul.

COCINERO repostero, joven español se ofrece para casa particular; sabe cumplir con su obligación; con buenas referencias. Informan: A-3090, Juan.
O2 30352 20-25 Jul.

ESPAÑOL, cocinero de mediana edad, buenas referencias, cocina muy bien española, criolla, francesa, italiana, económico no tiene pretensiones. Tel. U-7031.
O2 30440 20-22 Jul.

DESEA colocarse una señora española para cocinar, si es uno matrimonio solo no le importa ayudar a la limpieza; tiene buenas referencias. Informan: Tel. X-2200.
O2 30384 20-22 Jul.

UN JOVEN chino, cocinero y repostero, para casa particular, sabe cocinar a la criolla, española y francesa, cumplir con su obligación, tiene buenas referencias. Telf. M-4389
O2 30266 19 jl 22

O-3. Manejadoras

MANEJADORA con referencias, práctica en su oficio; años en Cuba. Sin pretensiones. Desea familia respetable. Informan: F--6576.
O-3 30525 20-23 jul

SE OFRECE manejadora inglesa, de color, tiene certificado de salud, examinada por la Secretaría de Sanidad, tiene buena presencia. A-3806.
O3 30644 21-24 Jul.

O-6. Choteres

SE DESEA colocar chófer español, joven, en casa particular, competente en toda clase de máquinas o mecánica, con muy buenas referencias. Informan. Telf. F-3205.
O6 30332 19 jl 22

JOVEN chauffeur, mecánico de color, desea colocarse; tiene muy buenas referencias de la casa donde trabaja. Teléfono I-6655.
O-6 30538 20-22 jul

CHOFER joven, de buena presencia, desea colocarse en casa particular o en comercio, maneja cualquier marca de máquina; es práctico en manejo, tiene buenas referencias de donde ha trabajado. Sale al campo. Informan: Teléfono A-7839.
O-6 30535 20-22 jul.

CHOFER mecánico, español, desea colocarse en casa particular, tiene buenas referencias de casas muy conocidas, tiene pretensiones, teléfono M-1297.
O6 30577 20 jul 22

O-7. Costureras, modistas y Sombrereras

SE DESEA colocar una modista española para casa particular, puede limpiar algunas habitaciones; tiene buenas referencias. Informes: Empedrado número 8, altos. Tel. M-1031.
O7 30435 20-23 Jul.

O-8. Lavanderas.

DESEA colocarse una buena lavandera de color, de mediana edad, en casa particular, sabe cumplir con su obligación, y en la misma una muchacha de manejadora o para limpieza, por hora; tienen buenas referencias. 23 y E. número 90, Vedado. Tel. F-6021
O2 30411 20-23 Jul.

O-10 Oficinista

JOVEN competente, corresponsal, tenedor de libros, gran experiencia y práctica, todo relacionado está materia, desea empleo fijo o se hace cargo de llevar contabilidades, sin pretensiones. Inmejorables referencias. F. Soler. U-5347.
O10 30400 20-23 Jul.

TENEDOR de libros, taquimecanógrafo corresponsal inglés, frances, desea colocación. También por horas. Modestas pretensiones. Legame. Tel. M-9250.
O-10 30500 20-25 jul

SOLICITO trabajo como corresponsal inglés, español, por horas. Informes: I-1227 de la 1 a 3. Preguntar Giralt.
O10 30127 18-25 Jul.

JOVEN
Español, (catalán), de 16 años, tienen do conocimientos generales de oficina y mecanografía, desea colocación con poco sueldo, en oficina, almacén o tienda, para adquirir práctica. Escribir a Mariano Roca, calle Animas 108, altos. Tel. A-2474.
O10 30189 18-25 Jul.

JOVEN, 17 años, desea empleo oficina o comercio, como tenedor de libros, taquígrafo, mecanógrafo en inglés, corresponsal español e inglés sin pretensiones, referencias inmejorables. Teléfono A-2114. A. García. o apartado 685, Ciudad.
O-10 29646 14-24 Jul

O-12. Ofertas Varias.

DESEA colocarse un joven español, soltero, cualquier casa, lo mismo para portero, que ayudante de cocina; tiene quien lo presente. Llamen Tel. M-4530.
O12 30401 20-22 Jul.

UN MATRIMONIO peninsular desea encontrar una casa pequeña para encargado4. Informan Bruzón 23. Pregunten por Rosa.
O12 30349 20-23 Jul.

MATRIMONIO con referencia, se ofrece para encargado de casa a cambio de vivienda; el hará las reparaciones menores de instalaciones. M-2637.
O12 30365 20-23 Jul.

AGENCIAS DE COLOCACIONES

LA MATANCERA
A-7740. Sirve rápidamente cocineras criadas, toda clase de servidumbre y empleados de ambos sexos con referencias. Calle Sol 103, servicio permanente a todas horas.
X-1 27493 1-4 Ag.

M-5241 «La Milagrosa» A-8066. La agencia que sirve lo más distinguido de Cuba por tener personal escogido con referencias.
X. 27841 2-3 Ag.

LA CUBAN American Employment envía a usted empleados competentes y plenamente garantizados para cualquier clase de empleo. Teléfonos A-3343, A-3806.
X 30250 19 agos 3

MARQUEZ le ofrece toda clase de sirvientes del país y extranjeros, con buenas referencias y de estricta moralidad. Tel. F-3038. C y Calzada, Vedado.
V 30478 20-26 jul

EMPLEADOS de todas categorías le los más humildes hasta los más altos empleados. Sus referencias investigadas y de todas nacionalidades. Beers and Company. Agencia Americana. A-3070.
X. 28025 4-24 Jul.

SE COMPRAN

C-1. Casas

COMPRO CASAS CHICAS
Solares y establecimientos. Facilito dinero en hipoteca. Mi seriedad y honradez es bien conocidad, hace muchos años. Neptuno 208, entre Oquendo y Soledad. U-1802. Manuel Llenín.
C1 30188 18-24 Jul.

COMPRO contado, casa de Belascoaín a Prado, de Neptuno a San Lázaro. Precios actuales. Escriban a García. Finlay 119, altos.
C1 30648 21-25 Jul.

COMPRO UNA PROPIEDAD
Doy en parte de pago un gran establecimiento de cantina y víveres, en la Habana; garantizo cuatro mil pesos en mercancías. Vende 80 pesos diarios. Deja 300 libres al mes. No corredores. Informes, señor Suárez. Figuras 12 y Lealtad.
C1 30311 19 jl 27

C-5. Muebles y Prendas.

A-4559. Compro muebles, liquido casas completas, baúles, maletas, máquinas coser, escribir, burós, archivos, piano, nevera, antigüedades, objetos de arte, ropa hombre, caudales, piano, negocio rápido. A-4559
C5 30424 20-27 Jul.

C-8. Instrumentos de Música.

COMPRAMOS Radios Majestic, modelo 90 antiguo, en 50 pesos, si están en buen estado. Informan: A-7088
C8 29627 14-29 Jul.

SE VENDEN

V-1. Casas.

URGE VENDER esta casa con jardín, portal, sala, comedor, cuatro habitaciones, cuarto y servicios de criados, patio y traspatio grande, media cuadra de doble línea Santos Suárez. Tel. I-7583.
V1 29848 16-24 Jul.

VENDO o alquilo casa Santo Suárez, calle Juan Delgado número 158, doble línea por la puerta. En la misma la llave, de 9 a 10. Informan: San Bernardino 33, esquina a Paz.
V1 30620 21-24 Jul.

SE VENDE una esquina con establecimiento y casa de familia, con vida propia. Precio de situación. Su dueño: San José núm. 23, Jesús del Monte.
V-1 30385 20-24 jul

VENDO una casa en Santa Catalina 37, Víbora. Informes: M-1629.
V1 30378 20-30 Jul.

VENDO AGUILA 56 entre Virtudes y Animas, casa dos plantas independientes. Sala, saleta y tres cuartos. Sólida construcción. Buena renta. Magnífica inversión. Trato directo con su dueño en los altos de 10 a 4.
V1 30421 20-26 Jul.

VEDADO
VERDADERAS GANGAS
Calle 17, de esquina a la entrada, acera de la sombra. Casa de mucho lujo. Dos plantas. Techos monolíticos, garage. $37,000.

Calle 19, moderna. Una planta, seis cuartos, garage, dos máquinas $22,000

Calle 13, moderna, de lujo, 383 metros. Siete cuartos, garage: $20,000 Informa: G. del Monte. Habana 82. Tel. A-2474.
V1 30186 18-22 Jul.

VENDO esquina de tres plantas construcción de primera, renta reajustada 210, dos cientos diez. Precio 25,000 pesos, puede dejar parte sobre la misma, si le interesa llama al señor Triado, Telf. A-1262.
V1 300082 18-3 Ag.

VENDO: Casa moderna de dos plantas, situada casi frente al parque de Trillo, entre líneas de bajada y subida en 12,000 pesos, renta 80 pesos. No corredores. Informes. Tel. U-5305.
V1 30162 18-22 Jul.

GANGA: Reparto La Sierra, hermosa residencia, jardín, portal, sala, cuatro habitaciones, hall, cuarto de criado, garage y cuarto chauffeur, cocina y pantry, comedor, patio y traspatio. Vendo a plazo o al contado. M. Reyes. FO-1097. Reparto Almendares.
V1 30003 17-22 Jl.

UNA GANGA: Vendo en 5,800 pesos, esquina y cuatro casitas con establecimiento, renta 75 pesos, se consigue con poco de contado, es un buen negocio; véalo hoy mismo. Informe: Sr. Lodos. Café Marte y Belona.
V1 30508 20-23 Jul.

4,500 pesos, vendo casa moderna, reparto Santos Suárez, frente tranvía, próxima Serrano, portal, sala, tres cuartos, baño intercalado, galería, comedor fondo. Informan: Santa Emilia 92.
V1 30608 21-24 Jul.

CALLE Factoría: Vendo; $14.000, cuatro casitas modernas, monolíticas, doble servicios. Muy rebajadas. Rentan mensual $125. Siempre alquiladas, inquilinos antiguos. Dejo parte seis y medio. Dueño: Benítez. Lagunas 115, altos, entrada por Belascoaín. 12 a 3.
V-1 30532 20-23 jul

OPORTUNIDAD. Un precioso chalet en Alturas Almendares, cerca del Puente, $12,500, (costó $20,000); otro en Miramar, pegado al reloj, en $10,500, (costó $18,000), dejaría parte a plazos cómodos. Dueño, directo, Virtudes 36, Tlefs. U-7976, M-2219.
V1 30576 20 jul 23

ESQUINA CON BODEGA
Moderna, dos plantas, citarón, techó monolíticos, renta reajustada, 50 pesos. Precio de situación. Lodos. Marte Belona.
V1 30024 17-23 Jul

PROPIETARIOS
Vendo 16 residencias en Ampliación Almendares de 3,500 a 14 mil, con todas comodidades y lujosas también les fabrico y construyo cualquier obra grande o pequeña, doy estudios y planos gratis, sin compromiso, especialidad en residencias campestres, estilo Californiano o Miami precios muy rebajados aprovechen estos tiempos de baja materiales y jornales, no contraten sin pedir precios a J. Fonoltar. Calle 12 A, Almendares que ganareis un 20 por ciento en la contrata, llamadme al FO-1969, doy facilidades de pago, dejo en hipoteca o a plazos parte del precio de la obra.
O1 29840 16-26 Jl.

SACRIFICIO. Mitad costo. Buena renta. Edificio. Situación mejor Habana, Vedado. Terreno esquina 1,250 metros 2, a $20 metro. 2,500 M. Fabricación primera. Cantería-concreto, a $20 metro. Puede pagarse sólo intereses. Quedan cuatro años para pagar capital. Urgente escriba Sr Laurent, apartado 1516. No corredores. No contestará sin seriedad, sol. vencía.
V1 29182 11 jul 26

GANGA. Casa cerca de Galiano, dos plantas, moderna, sala, saleta, 4-4, servicios completos, buena renta, precio, $10,500, puede dejar $6,000 en hipoteca al 7 o|o por tres años. Informes, señor Camizo, Telf. A-4135. De 7 a 8 a. m. y de 12 a 3 p. m.
V1 30285 19 jl 22

ESQUINA Y 8 ACCESORIAS, $12,000
Renta $120, se toma en parte de pago una bodega y el resto en hipoteca al 4 o|o, de esto no hay en la Habana. Informes en San Rafael y Oquendo, café, de 2 a 5. Angel Alvarez.
V1 30290 19 jl 22

V-2. Solares.

COMPRE HOY, VENDA MAÑANA
Repartos Miramar, La Sierra y Alturas, solares y casas a plazos, a precios de verdadera oportunidad. Véame hoy mismo y hará buena adquisición. José P. Quintana. Oficina, Chacón 23, bajos, teléfonos M-7730 y FO-2188.
V2 30341 19-24.

VENDO solar, Alturas Almendares, Avenida Parque, una cuadra tranvía, vendo cualquier precio, aprovechen. Tel. FO-2766, Bodega, Calzada y 10.
V2 30638 21-27 Jul.

SOLAR, Muralla entre San Ignacio y Cuba 7.15 por 2, en cinco mil quinientos pesos. Almendares dos y medio. Víbora peso y medio. García: U-1363, de 12 a 2 solamente.
V2 30649 21-25 Jul.

SE VENDE una esquina que mide 248 metros en la calle San José y Manrique. Informa señor González, Finlay número 143.
V2 30599 21-31 Jul.

BARATO se vende un solar con frente a la Calzada de Luyanó, después de la fábrica de jabón Boada. Informa: Dr. Herrera. F-4890.
V2 29992 17-22 Jul.

UN SOLAR de 27 x 40, en la Calzada de Puentes Grandes, Marianao, $1,600, y 7 solares más. Informan, F-6381.
V2 30237 18 jul 25

OCASION única para adquirir muy barato magnífico terreno en Belascoaín, acera sombra. Facilidades pago, admitiendo valores del Gobierno. No pierda tiempo y hará soberbio negocio. Informa, Martínez, de 11 a 1, 3 a 6 Hotel San Luis. Belascoaín 5.
V2 30319 19-25 Jul.

MIRAMAR
Unico lugar donde puede conseguir verdaderas gangas. En la Séptima Avenida, acera de la sombra. Vendo un solar de esquina a 6 pesos vara, pagando solamente 500 pesos de contado y el resto pagarlo en 8 años, con módico interés.

Calle 14, solar completo a $2.80 vara.

Calle 8, acera de la sombra, a $3.50 vara.
Informa: G. del Monte. Habana 82. Tel. A-2474.
V2 30187 18-22 Jul.

EN EL CALABAZAR: Se vende un solar, libre de gravamen, cómodo, para fabricar. Informa: Leonardo Llamazares, bodega. Está en el centro del pueblo, barato.
V-2 29949 16-23 jul.

V-3. Fincas Rústicas

FINQUITAS rústicas en San Francisco de Paula, finca «San Pedro», vendemos lotes de mil metros en adelante, desde 30 centavos metro, junto a la Carretera Central, a pagar en cuatro años, sin interés. Bárcena y Rodríguez, Empedrado 19. Teléfono: M-3577 I-3825.
V2 30083 18-2Ag.

FINCA Carretera Central, cuatro caballerías; otra de dos caballerías; otra al lado del «Chico», media caballería. García. U-1363, de 12 a 2, solamente.
V3 30647 21-25 Jul.

V-4 Establecimientos

VIDRIERA tabacos, quincalla, billetes, vendo por embarcarme, buena venta, gran esquina, fácil pago. Informan Muralla 103, segundo piso de 7 a 8 y de 12 a 2, S. Lizondo.
V4 29103 11-26 Jul.

EN LO más céntrico de la Habana, vendo casa de huéspedes por no poder atenderla. Todo alquilado. A-9346 Gómez.
V4 30595 21-24 Jul.

¡GRAN NEGOCIO!
Se vende el mejor hotel, restaurant y café frente a la Terminal que con la baja de un centavo por kilómetro se ganará mucho dinero en cuatro mil pesos o se admite un socio con dos mil, que él mismo manejará su dinero; el dueño no puede atenderlo por tener otros negocios. Vale 10 mil pesos. Informará: San José 45, de 3 a 6 p. m.
V4 30416 20-24 Jul.

HOTEL "SIBONEY", PRADO 89
40 habitaciones con baño, completamente equipado. Se admiten proposiciones. Se da contrato. Puede verse de 8 a 12 todos los días.
V4 30402 20-26 Jul.

BARBEROS. Vendo una barbería moderna, con cuatro sillones, por tener que embarcarse su dueño, muy barata, alquiler, $35, amplia vivienda. Informan, Factoría y Corrales, barbería.
V4 30330 19 jl 22

VENDO una lechería-café, en Salvador 74, Cerro, por no poderla atender. Venta 160 litros; la doy con facilidad de pago. Informan en la misma.
V4 29830 16-26 Jul.

SE VENDE una vidrira de tabacos, cigarros y dulces, por no poderla atenderla su dueño, para más informes: Tel. M-4386, Bar América. Animas entre Zulueta y Monserrate.
V4 30503 20-22 Jul.

SE VENDE bodega y fondo antigua, muy acreditada, baratísima, al lado de la Quinta Dependientes. Informan: Jesús del Monte 109. Tel. M-9193.
V-4 30444 20-22 jul

SE VENDE
Una gran bodega muy cantinera o se admite socio, su dueño está enfermo y tiene que embarcar, se le garantiza el capital que aporte; para más garantía, informes, Infanta y Carlos III, bar Las Avenidas, Santiago.
V4 30563 20 jl 22

VENDO CAFE AL MINUTO
$1,250, vale el doble; también solicito socio para un negocio, con $2,000, él lo administrará y se le garantiza Neptuno y Manrique, café, Pravia.
V4 30562 20 jl 22

GANGA sorprendente. Vendo taller de mecánica en 5 mil pesos, valuado en 12 mil, o alquilaría, negocio asegurado. Apartado 71, P. del Río.
V4 30570 20 jl 27

VENDO, COMPRO Y CAMBIO ESTABLECIMIENTOS, PROPIEDADES
Habana y repartos, bodegas, con $500 y propiedades desde $1,000. No se deje engañar, antes de hacer negocio infórmese con sus amistades porque hay individuos que se dedican a estos negocios que son unos cuentistas que no sirven sino para estorbar y si usted se informa evitará el ser víctima de un cuentista. Informes en San Rafael y Oquendo, café, de 2 a 5 y de 8 a 10. Angel Alvarez.
V4 30292 19 ag 3

VENDO BODEGA EN $4,500 O LA CAMBIO POR PROPIEDAD
Buen contrato, no paga alquiler, $4,000 de existencia, libre de deudas, no se deje engañar y vea este negocio. Informes en San Rafael y Oquendo, café, de 2 a 5. Angel Alvarez.
V4 30291 19 jl 25

VENDO la mejor casa de huéspedes en el mejor punto por lo que me ofrezcan, tiene contrato muy favorable, 42 habitaciones, no deje de verla. Obrapía 99. Fernández.
V4 30153 18-23 Jul.

GRAN CASA DE COMIDAS
350 pesos en el mejor punto de La Habana y más comercial; único gasto mensual 45 pesos; alquiler manipula 800 pesos mensuales; todo contado. Informes: Neptuno 208. U-1802
V4 30185 18-22 Jul.

V-5. Muebles y Prendas.

FAMILIA vende juego cuarto. Arte Moderno, tres cuerpos, sala, Arte Moderno, varias lámparas; moderno comedor, nevera porcelana, piano Richards, bastonera. Urge venta, Lealtad 128, bajos, esquina Reina.
V5 30621 21-24 Jul.

Muebles de Todas Clases
Y de oficinas compramos, vendemos, tenemos gran existencia en todos los estilos, antes de comprar, ordene sus muebles. Visite la Universal, San Rafael 1f7, Tel. U-2110.
V-5 29998 17-1Ag.

JUEGO de tres cuerpos, 50 pesos; sala, 20 pesos, estos precios por el término de tres días en La Casa Mastache, Concha entre Luco y Justicia, Luyanó.
V5 30645 21-24 Jul.

SEÑORES bodegueros: Gran oportunidad. Vendo o cambio por víveres o muebles, magnífica contadora nueva, color caoba, marca $9.99 y balanza de precisión estilo faro, propia para víveres finos, dulcería, cafetería etc. Pesa hasta ocho libras. Lealtad 128, bajos, esquina Reina.
V5 30653 21-23 Jul.

MAQUINA de Singer, de ovillo central, completamente nueva, con sus piezas de bordar, verdadera oportunidad, 30 pesos; un buró plano, 10 pesos lámpara 5 pesos. Consulado 21, bajos.
V5 30455 20-23 Jul.

VENDO todo mobiliario casa huéspedes, junto o separado, casi regalado, escaparates, cómodas, mesitas, camas, sillas, sillones, cocina hierro para fonda, hotel. Obrapía 99. Sr. Fernández.
V5 30154 18-23 Jul.

CHEISLONG nuevo. Sillones de portal, caoba y de esmalte. Sillas a 80 centavos. Camas, etc. Hospital 19. U-4424. En la misma se tapizan y arreglan muebles.
V5 30283 19 jl 24

VENDO JUEGO cuarto moderno, color caoba, bronces, cama vuelto, lunas ovaladas 45 pesos; mandolina incrustrada nácar, nuevecita, con estuche 10 pesos. A-5704. Jesús del Monte 2, altos.
V5 30449 20-23 Jul.

MUEBLES
Juegos cuarto desde $50, en caoba, con escaparate tres cuerpos, $100; sala, $20; recibidor, $28; comedor $45; estilo Renacimiento, $115; juego niño, $26 y muchos más que no se detallan. Cambiamos y arreglamos muebles. Infanta 88. Cao y Pita. Teléfono U-4352.
V5 30226 18 jl 26

MUEBLES de lujo y modestos muy baratos, al contado y a plazos. Fabricación rápida, según catálogos a elección del cliente. Liquidación de enormes existencias, así como Joyería, Relojería, Lámparas, etc., con el fondo y mensualidades que convenga al comprador. La Casa Ruisánchez. Angeles y Estrella. Teléfono A-2024.
V5 28389 10-9Ag

QUEMAZON en mesas de vitrolite, mármol, una cocina de hierro, ventiladores de techo, sillas de Viena, cajas de caudales, contadoras, vidrieras y muebles en general. Suárez, 15.
V-5 29942 16-26 jul

BAULES Y MALETAS
Varios estilos y tamaños Baules a $3.50. Maletas $1.00. Hacemos cambios. La Sociedad, casa de préstamos, Suárez 34, entre Apodaca y Gloria Tel. A-7589.
V5 28628 8-23 Jul.

MAQUINAS DE COSER SINGER
Ovillo Central Lanzadera, tenemos gran surtido, todos precios, las garantizamos; tenemos piezas repuestos de todas clases; compramos y cambiamos, pagamos dobles. Angeles 36. esq. Sitios. A-8861.
V-5 27647 2-1 Ag.

VENDO dos mesas billar, carambolas y viuda, mesa grande propia fonda, utensilios café. Precio situación. Su dueño, calle 12 entre 7 y 9. Reparto Almendares, Marianao.
V5 29835 16-24 Jul.

MAQUINA "SINGER"
Tenemos desde 8 pesos en adelante. También de 29-4 para zapateros. Véalas en San Rafael 142, Tel. U-4149.
V5 29435 13-28 Jul.

MUEBLES EN GANGA
Hay juegos cuarto $40.00; juegos comedor $35.00; juegos sala o recibidor $20.00; escaparates $6.00; con lunas $12.00; coquetas $6.00 aparadores $8.00; mesas correderas $5.00; mesas noche $1.50; fiambreras $2.00; 6 sillas y 2 sillones $10.00; e infinidad de objetos que no se detallan a precios de verdadera ganga.
LA PRINCESA
Dinero sobre joyas a módico interés. San Rafael 107 Tel. U.7926.
V5 C. A. 7402 30-30 Jul.

MUEBLES y joyas a plazos. Juegos cuarto, sala, comedor. Arte Moderno, hasta con 10 pesos entrada y pagar como usted quiera. También joyas de todas clases. Grandes facilidades de pago. La Eminencia. Neptuno 188, entre Gervasio y Belascoaín.
V5 29436 12-12 Ag.

MUEBLERIA EL CEDRO
Liquidamos a cualquier precio, muebles sueltos y en juegos completos, todos de buena calidad. Hacemos encargos, cambio y arreglamos. Galiano 123, entre Zanja y Barcelona.
V5C A-7403 6-7 Ag.

V-6. Maquinarias

MAQUINARIA: Motores eléctricos y de gasolina, Plantas Delcos y otros Bombas de pozo profundo y casas, sinfines de carpintería, cepillos, trompos, poleas y taladros de pie, aparejos Winches y concreteras. Motores marinos y ventiladores. A. Zulueta. 2, número 304, Vedado. F-1805
V6 29348 13-23 Jul.

SE VENDEN máquinas de hojalatería: 1 corte recto, 24 pulgadas; dos fraguas; 1 pestaña derecha; 1 cilindro 42; 1 cilindro 20; y varias máquinas más. Informan, Sol número 46.
V.6 30244 19 jul 26

V-7. Automóviles y Accesorios

VENDO Buick 29, cerrado, cinco pasajeros. Tel. FO-3348, de 1 a 3 de la tarde.
V7 30442 20-24 Jul.

BUICK, cinco pasajeros, 6 ruedas alambre, 3 gomas nuevas, perfectas condiciones de pintura y motor del año 29, se vende con algunas facilidades. Agencia del Nash, 27 y F. Andrade. Venga pronto que es una ganga.
V-7 30543 20-24 jul

SE VENDE un camión Ford cerrado, Informan en la lechería, Luyanó y Manuel Pruna, pregunte por Antonio.
V4 30413 20-22 Jul.

MOTOCICLETAS "INDIAN"
De medio uso, se venden en Monserrate 27, esq. Chacón.
V7 29968 17-25 Jul.

PACKARD seis cilindros, 7 pasajeros, se vende. Está en magníficas condiciones. Informes: A-7160. Demostración: calle 4, 190, Vedado.
V7 29711 15-23 Jul.

Compre sus Gomas al Crédito sin Fiador
Garage Durán
U-5272 y U-9776
SAN LAZARO 352
Entre Gervasio y Belascoain
C-6512 11-22 Jul.

GRAN TALLER DE CHAPISTERIA
Reparación en general de radiadores pintura "Duco" Soldadura autógena, de Enrique Padilla, Infanta 5 entre Jovellar y San Lázaro. Teléfono U-7267.
Esta casa pinta con «Duco» todas las reparaciones de los trabajos de chapistería, con precios muy reducidos y con toda garantía en las reparaciones generales. Mi interés es que sea usted un cliente para siempre
V7 12462 J. I. R. Indf.

MOTOCICLETAS
Con garantía desde $50. Compro vendo y reparo de cualquier marca, enseño manejar, un taller (único en Cuba) para este giro me permite dar más garantías menos precio. Pida más informes a José Presas. San Lázaro 390, Habana.
V-7 26795 27-28 Jl

SE VENDE una magnífico Hispano Suiza de carrocería abierta y siete asientos. Tipo moderno, seis cilindros, gomas balón, freno en las cuatro ruedas. Se somete a prueba. Precio: la más grande ganga del año. 1,500 pesos. Informan: A-4151.
V-7 O-C. 17-24 Jul.

V-8. Instrumentos de Música.

PEDRO Plumar, experto afinador de la Casa Salas; me hago cargo de toda clase de trabajo piano, autopiano; órgano, barniz. A plazos cómodos. Corrales 76. A-5713.
V8 30096 18-28 Jul.

PIANO francés nuevecito, estilo Renacimiento, lo mejor y más lindo. Si usted busca un gran piano, vea éste. El precio es irrisorio. Basarrate 32 (altos).
V8 30674 21-25 Jul.

RADIO R. C. A. y ORTOFONICA
Lujoso gabinete, completamente nuevo, con todos sus discos, regalo los dos aparatos en 62 pesos, costaron 300 pesos. Esta es su oportunidad, véalos. Monte 121, altos. M-7279.
V8 30660 21-24 Jul.

EN 60 PESOS vende familia particular, preciosa pianola de lujo, eléctrica y de pedales, rollos y banqueta. parte piano, con voces de concierto. Escobar 254, bajos.
V8 30639 21-24 Jul.

PIANOS Peters. Por balance se venden pianos magníficos a precios irrisorios. Fábrica de pianos «Peters», fundada desde 1886. Villanueva 19 Tel. I-2298. Se atienden afinaciones y reparaciones.
V8 30602 21-28 Jul.

RADIOS. Magníficos a precios de regalo. Circuito pentodo. También convertimos su victrola en radio-fonógrafo. Villanueva 19. I-2298.
V8 30601 21-28 Jul.

SE VENDE pianola Aeolian, magnífico estado. Tel. I-6334.
V8 30600 21-23 Jul.

LUJOSISIMO RADIO VICTOR:
Con Electrola, estupendo gabinete, extraordinaria claridad de tonos, completamente nuevo. La verdadera orquesta en casa, costó 450 pesos, regalo 170 pesos. Oígalo... Convénzase, Monte 121, altos. M-7279.
V8 30457 20-23 Jul.

REGALO ORTOFONICA VICTOR:
Lujosísimo gabinete, con todos sus discos 23 pesos, otra de maleta 10 pesos, otra sonora, de maleta de piel 15 pesos, otra gabinete 16 pesos, Monte 121, altos. M-7279.
V8 30458 80-23 Jul.

VENDEMOS pianos todas marcas, con garantía como nuevos, a precio de verdadera realización, al contado y a plazos. No compre sin ver nuestros precios. Aguila 139.
V8 29873 16-24 Jul.

VENDO Radiola R. C. A. funcionando correctamente, 7 bombillos, 38 pesos; Ortofónica «Victor», modelo 4-7, gabinete renacimiento. 40 discos, 28 pesos, nuevecita, grandes voces. A-5704, Jesús del Monte 27, altos.
V8 30448 20-23 Jul.

SI QUIERE adquirir un piano de insuperable calidad, con garantía absoluta y facilidades de pago, aproveche la horrorosa liquilidación que está haciendo «La Predilecta», San Rafael y Oquendo.
V8 28845 9-24 Jul.

V-9. Utiles de Oficina

POR 100 pesos vendo todos mis muebles de oficina, madera fina, una verdadera ganga. Si usted paga menos, prefiero quemarlos. Infanta 79, esquina Salud. Letra A., segundo piso, derecha.
V9 30412 20-25 Jul.

VENDO burós cortina, caoba, desde $14 a $40; libreros, $10; sillas giratorios, $5; bufetes planos, caoba. mesas mecanógrafa, $6. Infanta 88. Telf. U-4352.
V9 30227 18-25 Jul.

V-10. Cajas Registradoras

VENDO contadora Nacional, dos gavetas, dos contadoras con cinta y tecla de pagos, marca $7.99, de poco uso, niquelada, costó 575 pesos, la doy en 90 pesos. Obrapía 99. Muñiz.
V10 30152 18 jl 23

V-11. De Animales.

SE VENDEN cochinos de raza, pocos meses. Precios, quince, veinte y veinticinco pesos pareja. Villa Vieja, Country Club Park, Marianao, entenderse con encargado.
V11 29608 14-22 Jul.

V-12. Objetos Varios.

LIQUIDACION: Materiales usados. Quinta y San Felipe. 8a a 9 mañana, 2 a 4 tarde. M-3193.
V12 30381 20-27 Jul.

BODUEGUEROS: Se venden unos armatostes nuevos, de caoba, se dan muy baratos. Informes: 12 y E. Reparto Batista.
V12 30502 20-23 Jul.

IGLESIA Monserrate, Concordia, Galiano. Liquidación tejas, maderas, materiales usados. M-3193.
V12 30382 20-27 Jul.

AVISO a los que tengan rastro de herramientas. Vendo una fragua con todas sus herramientas, un banco de carpintero con varias herramientas, del mismo oficio, por lo que le parezca al comprador, lo que pueden valer. En las mismas condiciones, un carro de reparto con caja nueva y todos los demás servicios, lo doy todo al primero que llegue, pues me ausento de aquí. Informan: Rivera, bodega de Pedro González, Barrio Azul, allí puede verse todo.
V 30634 20-22 Jul.

SE LIQUIDA gran cantidad de vidrieras mostrador, lunch y redondas, de todos tamaños, molinos de café Hobar Daiton Esteine y franceses, nevera Bansibou comercial, cajas caudales, ventiladores, pesa toledo, cantina, Frigidaire, muy poco uso, burós, mesas vitrolite. No se repara precio. Monte, 248, frente al Mercado.
V-12 29687 14-29 jul

DINERO E HIPOTECAS

SE OFRECE

EN DOS partidas coloco 6,000 pesos, en primera hipoteca; un mil y 5,000 al 8 por ciento, en Monte 13, de 1 a 3. Francisco Fernández.
Z-S-O. 30156 18-22 Jul.

EN HIPOTECA dos 500 a 5,000 pesos sin comisión, Habana, repartos; también 6,000 a 30,000 pesos, San Miguel 4, café «El Ariete», vidriera, 9 a 2. Díaz. M-4213.
Z-S-O. 30408 20-28 Jul.

DINERO EN 1a. Y 2a. HIPOTECA AL 6 Y 7 0-0
Doy en todas cantidades, Habana y repartos, operaciones con absoluta reserva, traiga sus títulos. José P. Quintana, Oficina, Chacón 23, bajos, Habana. Telfs. M-7730 y FO-2188.
Z-S-O. 30340 19-29 Jul.

COLOCO primera hipoteca, hasta $400. Buena garantía. Directamente: Teléfono A-8569.
Z-S-O. 30437 20-23 Jul.

DOY DINERO
En pagaré con la firma de propietarios de casas y también en hipotecas. Operaciones rápidas.
EDUARDO VALVERDE
Aguiar No. 43, Telf. A-5750
Z-S-O. 30387 20-4 Ag.

BANCOS. Compro cheques, libretas, giros, pesetas, Córdova, Asturiano, bonos Centro Canario, bonos Mercado Unico, acciones Nuevo Frontón. Pago en el acto. Manuel Piñol, Compostela 111.
Z-S-O. 30007 17-27 Jul.

DINERO
No pierda tiempo, cuando necesite tomar dinero en hipoteca o pagarés vea a Fernández Alvarez, San Ignacio 50, Tel. A-4432, de 2 a 4. Operaciones rápidas y absoluta reserva.
Z-S. O. 27723 2-1 Ag.

Dinero en Hipoteca
En todas cantidades, al tipo más bajo en plaza. Con la mayor reserva y prontitud.
MIGUEL F. MARQUEZ
Empedrado No. 16, altos esquina a Cuba.
E-1090 Indf. En.

DINERO
Doy grandes y pequeñas cantidades en hipoteca, desde el 6 por ciento en adelante para la Habana y sus barrios. También tengo para los repartos. Operación rápida y absoluta reserva.
JULIO C. GRANDA
Obrapía 33. Teléfonos M-5921 F-5759.
Z-S-O. 29900 16-15 Jul.

DOY DINERO en pagaré con la firma de un propietario de casas, operación en el día; también en hipotecas al 7 por ciento; operación en 24 horas. Facilito dinero sobre condominio; usufructo, nula propiedad, bóvedas y panteones. Alberto Cuervo. Obispo 59, altos. Tel. M-1537.
Z. S. O. 29136 11-31 Jul.

SE TOMA

¿QUIERE usted hacer una buena inversión? Véame, no soy corredor, tengo propiedades que vendo por embarcar, motivos de salud. Llame a Tel. A-5501. Pregunte por Gregorio
Z-S-T 28777 9-24 Jul.

NECESITO 2,800 pesos primera hipoteca, magnífica residencia, citarón, placa monolítica, garantía de $9,000. Pago 8 1-2 interés, frente al tranvía Jesús del Monte, informan Sitios 42. Telf. M-2632.
Z-S-T. 30344 19-22 Jul.

TOMO en primera hipoteca $900, pago el 1 y 1-2 por ciento mensual, doy buena garantía. Informa, Manolo, teléfono M-5453.
Z-S-T. 30331 19-22 Jul.

Y. Casas de Préstamos

PARA OFICINA Y DE OCASION
Burós planos y cortina, máquinas de escribir, sumar, libreros, giratorios, mesas de máquinas, archivos, mimiógrafos, accesorios Véalos. Villegas 6, A-8054.
DINERO
Sobre joyas, máquinas de escribir, sumar, calcular, ropas, objetos de arte; compramos muebles de oficina en general. Villegas 6, A-8054.
A-8054, MAQUINAS EMPEÑO
Compro de escribir, sumas, en cualquier estado; archivos; cajas archivos; caudales, mimiógrafos y accesorios en todas cantidades. Llame al teléfono A-8054.
I 27456 1-1 Ag.

PARA EL HOGAR

PH-4. Limpieza de Cocinas.

LIMPIEZA cocina de gas, desde 50 centavos, instalaciones en general. Traslado lámparas. Todo económico. F. Sosa, Colón 28. M-2637.
P-H-4 30366 20-23 Jul.

PARA LAS DAMAS

PD-6. De Interés para las Damas

CORTE Y COSTURA
MODISTA titular estilo Parrilla, hace toda clase trabajos por figurín, desde 50 centavos. Hace moldes desde 15 centavos. También clases. Precios situación. Aguila 66, altos. Tel. M-2400.
P-D6 30109 18-24 Jul.

ENSEÑANZAS

E-1. Academias.

GRAN ACADEMIA DE CORTE NACIONAL
SISTEMA "SERRA"
Damos títulos de profesores en un mes. Admitimos pupilas y medio pupilas. Clases por correspondencia, día y noche, domicilio. Vendemos el valioso Método Serra. Lealtad 82. Tel. M-6846. Paquita Serra.
E1 29623 14-13 Ag.

SISTEMA ALEMANY
ACADEMIA INTERNACIONAL
Hágase rápidamente experta profesora corte y confección, incomparable sistema, fácil y moderno; expido títulos, labores gratis. Clases a domicilio y correspondencia. Sucursales. Profesoras: señoritas Esther Rico, Monte 2-F, y Clotilde Badía, Aguila 275. Autora y directora: Matilde Alemany, San Lázaro 131, esquina a San Nicolás.
E1 30410 20-19 Ag.

Academia de Inglés ROBERTS
MALECON 31, ALTOS
TELEFONO A-1317
Clases generales, 5 pesos mensuales. Clases particulares en la Academia y a domicilio. Lección de ensayo gratis. ¿Desea usted aprender inglés? Compre usted el METODO NOVISIMO ROBERTS. Cuarta edición pasta $2.
E1 26295 24-24 Julio

ACADEMIA de corte Martí. Clases día y noche y a domicilio. Corrales número 36, último piso. Tel. M-3605.
E1 29891 16-26 Jul.

E-2. Colegios.

COLEGIO SAN ELOY
Pupilos desde 18 pesos al mes. Primera Enseñanza, Preparatoria. Bachillerato, Idiomas y Comercio. Se admiten internos, medio internos y externos. Clases todo el verano. Calzada del Cerro número 620. Habana. Tel. I-6002. Pida prospectos.
E-2 27887 3-2 Ag.

E.4. Escuelas.

ESCUELA DE GUITARRA
Profesor: Rafael Nadal. Enseñanza por los métodos modernos y acompañamientos. También clases a domicilio. Precios módicos. Neptuno 59, altos. Tel. A-6346.
E4 29720 15-31 Jul.

E-5. Profesores.

PROFESORA americana joven, de buenas referencias de la señora Dulce de Cárdenas, desea dar clases de inglés a jóvenese o señoritas. Precios módicos. Miss. Hamilton A-2212
E5 29703 15-24 Jul.

TAQUIGRAFIA Gregg en cuatro meses. Garantizado su perfecto dominio. Clases a domicilio 5 pesos mensuales. Teniendo el alumno máquina de escribir se incluye en dicho precio clases de mecanografía. Sr. M. Gutiérrez, Aguiar 134 altos, entre Sol y Muralla.
E5 30359 20-24 Jul.

SEÑORITA americana, ex-profesora del Colegio Teresiano, enseña inglés con acento de Boston. Miss Palmer. Cuba, 24. A-7406.
E-5 30559 20-27 jul

PROFESORA de corte y costura. Sistema Serra, doy clases a domicilio; doy títulos de profesora en un mes; enseñanza fácil y rápida; me hago cargo de costura; saco moldes a medida. F-3736.
E5 30429 20-24 Jul.

INGLES. Profesor americano, con dos títulos, usa los métodos más prácticos, rápido y modernos. Precio especial este mes. Duncan Thomas. Habana 33, A-6817.
E5 30107 18-2 Ag.

INGLES: Taquigrafía (inglesa y española). Teneduría, cálculo Mercantil, Caligrafía, Mecanografía, Ortografía, Matemáticas, Dibujo lineal y mecánico. 8 pesos mensuales. Enseñanza a domicilio por el profesor F. Heitzman. (Profesor normal). Para más informes: Reina 30, altos, por Correo o personalmente.
E5 30026 17-1 Ag.

PROFESOR titular, ofrece instrucción en inglés, español. Taquigrafía Pitman, Pinturas, Labores. Ingresos. Mecanografía tacto y en la misma una institutriz. F-3493. Academia Superior.
E5 30034 17-25 Jul.

BAILES R. CAÑAS
Fox Trot, Blue, Fox, Danzón, Son, Tango Argentino y Parisién, Gimnasia, Rítmica, Cultura Física para adelgazar. Bailes de teatro. Clases reservadas a domicilio. Empedrado 60
E5 29973 17-22 Jul.

INGLES
Enseñado por profesora americana. Sorprendentes resultados en pocas semanas. El discípulo leerá, escribirá y hablará el inglés en breve tiempo. Lecciones a domicilio también. Miss Kapan. Gran Hotel. Teniente Rey y Zulueta. M-9896.
E5 25973 22-22 Julio

PROFESORA de inglés, tiene algunas horas disponibles para dar clases en su casa o a domicilio. Llame al Tel. A-7049 hasta las 10 a. m. y después de las 5.30 p. m.
E5 29863 16-28 Jul.

PROFESOR de Idiomas, también enseñar jóvenes de ambos sexos para el Instituto o Universidades del Norte. Las mejores referencias de familias distinguidas de la Habana. Profesor. Tel. A-3070.
E5 29547 14-24 Jul.

NO PIERDA su tiempo. Aprenda inglés con un profesor que sabe enseñar. Profesor Smith, San Lázaro 490, entre M. y N.
E-5 28482 7-22 Jul.

PIANO Y SOLFEO $3.00
mensuales. Canto, Violín, Mandolina, Guitarra. Experto profesorado enseña sistema rapidísimo,(práctico examinándole trimestralmente. En seguida será profesora. Tocará preciosas piezas al mes de empezar. Especialidad, alumnos haraganes. Vamos a domicilio. San Rafael 71. A-0225.
E5 C-6399 6-5 Ag.

PROFESORA Normalista con doce años de práctica, ofrécese para dar clases a domicilio, o en su casa. J. del Monte 107, bajos. Tel. A-5630.
E-5 27436 1-31 Jul.

DE INTERES GENERAL

POCERO experto, alemán, de muchas experiencias, tiene su propio equipo especial para pozos artesianos, trabajo muy rápido y económico, con muchas referencias. Apartado 2073, Habana.
I. 29032 10-25 Jul.

VIAJEROS a Honduras. Doctor Lainés, Gran Hotel (Teniente Rey Zulueta), encárgase gestionar pasaportes y demás documentos requeridos para embarcar. Suministra información completa sobre empleos, actividades e inversión capitales. Experiencia. Honorabilidad.
I 30280 19 jl 22

REGISTRO DE CASAS
No pierda tiempo, yo tengo un Registro de todas las casas libres en la Ciudad, dígame lo que usted quiere, y yo le daré una casa sin cobrar nada. Tel. U-7240.
I. 30098 18-25 Jul.

JOSE Gardell Garrigó. Contratista de Obras. Construye, amplía y repara casas y chalets; adapta locales para industrias y comercios. Reparaciones en general. Pídame planos y presupuestos. Santa Irene 105. I-2696.
I. 29558 14-29 Jul.

GANE algo. Ni usted ni su familia desocupados. $25, crédito artículos fácil venta. Tomás Sanz de los Reyes, Habana número 164, altos, de 2 a 4 p. m.
I 30062 17 jl 23

AVISO
Cuando usted necesite una bóveda, no la alquile.
Nosotros se la vendemos a precio módico.
Tenemos una colección de ellas en distintos lugares del Cementerio de Colón.
Marmoles Pennino
INFANTA 45
Teléfonos: U-2242, U-1850
I 30574 20 jl 22

M.E.C.D. 2016

Julio 22 de 1931 DIARIO DE LA MARINA Ejemplar: 5 Centavos

A TRAVES DE LA VIDA

por HECTOR de SAAVEDRA

EL MANDARIN
(Con permiso de Eca de Queiroz)

De la República de Platón—estimable filósofo griego que floreció en Atenas unos cuatro y pico de siglos antes que naciera el gran republicano de Jesucristo—nuestros hombres más audaces escogieron, en las cinco formas de gobierno que reconoce, la "oligarquía" como la única que se aviene a que el poder esté en manos de unos cuantos, ya que la ambición de todos no puede permitir la tiranía absoluta que sería el ideal para un solo individuo que mandara sin tasa ni cortapisa.

En efecto, en esta América Latina donde se sueña siempre con el gobierno de los Césares, ha venido a ser una transación entre el deseo de muchos y la imposibilidad de uno solo. Pero se ha establecido esta "entente cordiale" sobre la base, que dijeramos, de un duelo irregular: se estará en el puesto hasta que lo echen. De la forma no se habla.

Como se vé es una política restringida. El pueblo sirve de comparsa pero no tiene voz ni voto. La contienda es entre los oligarcas que se reparten el botín. Al menos la lucha es entre ellos.

Entre tanto hemos preparado el terreno en nuestra flamante república, nacida de ideales libertadores y crecida a ejemplo de un grande y poderoso vecino, heraldo de la democracia, la igualdad y los derechos individuales.

Los primeros pasos, como toda república convulsiva que se respeta, han sido el enriquecimiento de los que desde el tiempo colonial veían, sin poder tocarlas, esas fortunas soñadas. Como no se podía abusar de los empréstitos nacionales (fuente principal de producción) porque un señor lamado Platt puso una coletilla que "el patriotismo" encuentra muy mal, en la que se prohibía pedir prestado con la garantía del país (léase aduanas) la gente dió en las revoluciones, levantamientos y otros escesos que bien podían conducir al fin apetecido.

Pero lo que es sencillo y fácil en cualquiera otra parte aquí se hace dificilísimo. Somos cuatro gatos en toda la isla. Quitando los chinos y algunos extranjeros que no se meten en lo que no les importa y reducida cada vez más con las prohibiciones y deportaciones, la población de la isla queda compuesta de dos gatos "hábiles". Y aun son muchos porque una parte del país se va con los oligarcas que son los que sostienen a sus correligionarios "incondicionales".

Las sustituciones presidenciales, a la usanza de Venezuela, no podían prosperar.

Pero quedaba el país que tenía que pagar las consecuencias. Se crearon, para pequeñas provincias, doble número de senadores del que necesitaban los grandes Estados de la Nación Americana. Se hizo más: se establecieron como en las monarquías, los senadores por derecho propio. Se aumentaron prodigiosamente los sueldos, se creó con cargo al Estado, el montepío, que es un seguro de vida privado y personal, para conceder retiros fabulosos como no soñaron funcionarios de nación alguna. Se inventaron los privilegios las prebendas y la lotería para comprar voluntades. En fin: se planteó la república de Platón, en una de sus cinco formas: la oligarquía que es el gobierno "de los poderosos cuando se aunan para que todas las cosas dependan de su arbitrio" según dice la autorizada palabra del Diccionario de la Academia.

Todo esto que pudiera creerse fantástico, por lo pintoresco, en un territorio tan excepcional como el de Cuba, no es tan descabellada como parece. Es un sistema como otro cualquiera. Una forma "política" como la de los pretorianos y la de los sicarios. Admírese con cuanta habilidad y sutileza se ha hecho esquivando la atención y salvando la intromición de nuestra gran tutor y curador. Maquiavelo mismo no hubiera imaginado esta suavidad "de anguila" para deslizarse entre las escabrosidades de la Enmienda Platt.

¡Ah! Son muy listos estos "maestros consumados en el arte del disimulo"... Vean ustedes como sin alterar las apariencias de un gobierno ordenado y formal se han hecho todas las acciones que caracterizaron las tiranías famosas que sufrieron nuestras repúblicas hermanas. Si esto no es tener talento político, perdóneme el Sr. de Metternich y la sombra venerable de Don Quijote de la Mancha.

BARCOS QUE SE ESPERAN EN LA PRESENTE SEMANA

JULIO 22
Toloa, de Cristóbal.
JULIO 23
Munargo, de Miami; Florida, de C. Hueso; Santa Clara, de Valparaíso.
JULIO 24
Cuba, de Tampa; Atenas, de N. Orleans.
JULIO 25
Oriente, de N. York; Florida, de Cayo Hueso; Heredia, de Puerto Barrios.

BRUNS REALIZA LA DEFENSA DEL PACTO ADUANAL

Desmenuzó todos los cargos que se formularon contra la unión austriaco-germana

LA HAYA, Holanda, julio 21, AP. —Terminando su informe en defensa del tratado aduanero austro-alemán, el doctor Víctor Bruns dijo al Tribunal Permanente de Justicia Internacional que el proyectado tratado no enajena la soberanía austriaca más de lo que se enajenaron las relaciones de Alemania con los Estados Unidos en la comisión mixta de reclamaciones. El doctor Bruns que ha estado hablando desde ayer por la tarde, será seguido mañana por la mañana por el doctor Kaufman, quien defenderá el tratado en representación de Austria.

Tratando acerca de la supuesta violación de la soberanía e independencia de Austria, como afirman los enemigos del proyecto, el Dr. Bruns dijo que «Alemania jamás ha enajenado su independencia actuando en una comisión con los Estados Unidos para resolver problemas de la guerra».

«Nosotros pedimos a los Estados Unidos que designara un juez y ellos lo hicieron», dijo. Después de muchos años de experiencia, me satisface decir que Alemania no puede quejarse de la mayoría americana en esa comisión. Alemania enajenó su independencia cuando coló su futuro en manos de un norteamericano?»

«De la misma manera Austria no pierde su independencia en el convenio de las aduanas».

Al final de su largo discurso, el doctor Bruns aparentemente fatigado tomó más tiempo para el informe de lo que creía.

Entre los puntos que expuso en el resumen, el doctor Bruns dijo que cualquier convenio en virtud del cual cualquiera nación convenga en abstenerse de hacer una cosa o convenga en limitar las actividades en cualquier forma es en verdad una violación de su independencia de acción, pero la ley reconoce a ols respectivos estados entrar en tales pactos voluntariamente.

Negó terminantemente el doctor Bruns que cualquier función del gobierno austriaco se viera cohibida por la proyectada unión.

«Ni siquiera los funcionarios de Alemania y los de Austria están sujetos entre sí. Queda sólo una cuestión: ¿Se han mantenido las obligaciones de Austria dentro de los límites de las obligaciones ordinarias aceptadas por ese estado?»

El doctor Bruns discutiendo otros tratados, entre ellos el acuerdo austrio-italiano, en virtud del cual ambas naciones establecen una lista arbitria de derechos aduaneros sobre los productos de intercambio, para decir que no era otra cosa que el proyectado plan austro-alemán.

ASEGURABASE ANOCHE QUE LA COMISION FINANCIERA DE LAS SIETE NACIONES REUNIDAS EN LA CONFERENCIA DE LONDRES HABIA LLEGADO A UN ACUERDO, DEL QUE DARA CUENTA HOY

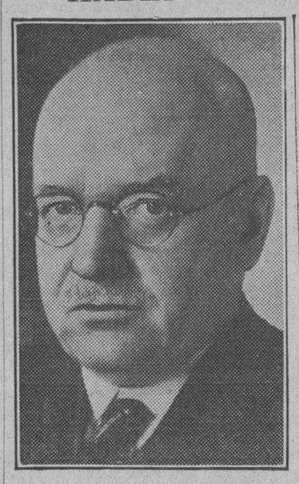

Después de un viaje en avión a Londres y París, tratando de flotar un empréstito para salvar el crédito alemán, el doctor Hans Luther, Presidente del Reichstag, se trasladó a Basilea y obtuvo la ayuda del Banco Internacional.

LONDRES, julio 21. (AP) La comisión financiera de la conferencia de las siete naciones ha llegado, según se tiene noticia esta noche, a una decisión. Los detalles no se han divulgado. La Comisión dará cuenta al plenario en la conferencia de mañana.

Se ha manifestado por uno de los representantes de la conferencia que la decisión de los ministros de Hacienda no hace referencia al plan Hoover para aliviar la situación alemana.

TEXTO DE LAS SUGESTIONES NORTEAMERICANAS

WASHINGTON, julio 21. (AP) Se ha publicado la nota que el Gobierno de los Estados Unidos envió ayer a la conferencia de Londres con sugestiones encaminadas a restaurar la confianza en la vida económica de Alemania. Dice así la nota:

Primero: En cuanto a la cuestión política, los Estados Unidos esperan que, por medio de mutua buena voluntad y comprensión, las naciones europeas puedan eliminar todos los rozamientos, de manera que el mundo pueda confiar en la estabilidad política de Europa.

Segundo: En cuanto a la cuestión económica, la presente emergencia es extrictamente una crisis de los créditos a corto plazo. La presión fundamental sobre la economía alemana durante el período de depresión se ha aliviado por la acción conjunta de las potencias acreedoras suspendiendo todos los pagos de deudas durante el período de un año. Pero Alemania ha financiado sus actividades económicas en gran parte con créditos extranjeros a corto plazo. No existe razón para dudar de la seguridad sobre que descansan estos créditos.

TEXTO INTEGRO DE LA NOTA QUE FUE CABLEGRAFIADA A LA CONFERENCIA DE LONDRES, COMPRENSIVA DE LAS SUGESTIONES DE HOOVER PARA RESOLVER LA SITUACION

En primer lugar hay una fuga del marco dentro de Alemania. En segundo lugar hay una retirada de depósitos extranjeros y una contracción por parte de los bancos extranjeros sobre el crédito.

Fundamentalmente no hay nada que justifique estos movimientos y sí, por la acción cooperativa, pueden contenerse, no hay razón para que se pueda vender de manera inmediata y definitiva la presente emergencia.

(A) En cuanto a lo primero, a saber, la fuga interna del marco, esto puede ser combatido con éxito por la vigorosa acción del Gobierno alemán y el Reichsbank. Una vez que se hayan eliminado los temores injustificados, es seguro que el patriotismo del pueblo alemán impedirá la destrucción del crédito de su país.

(B) En cuanto al crédito exterior, creemos que la primera solución de este problema debe consistir en desarrollar un programa que permita mantener durante un período adecuado de tiempo los créditos actuales.

Por otra parte debe tenerse en cuenta de que a menos de que se tomen acuerdos para el mantenimiento de estos créditos, debe proveerse a poner en ejecución nuevos créditos a corto o a largo plazo.

«En el desarrollo de tal programa, los Gobiernos de los países que tienen centros bancarios, incluso los Estados Unidos, Bélgica, Francia, Gran Bretaña, Holanda, Italia, Japón y Suiza, y otros centros bancarios importantes, pudieran estimular a sus banqueros para que organizaran a fin de permitir el mantenimiento durante un período adecuado de las actuales normas de crédito a Alemania.

Tercero: Creemos que si tal programa se llevara a cabo con prontitud resultaría una inmediata restauración de la confianza y que en un tiempo relativamente corto desaparecía la necesidad de restricciones y prevalecerían las condiciones normales.

Cuarto: Debe elegirse una comisión por el Banco Internacional de Arreglos y Pagos o crearse por algún otro medio adecuado para asegurar la cooperación sobre los siguientes puntos:

(A) Consultar con los intereses bancarios de los diferentes países la forma de proveer la reanudación del actual volumen de crédito a corto plazo de esos países.

(B) Para hacer una investigación acerca de las futuras necesidades de crédito de Alemania.

(C) Para desarrollar durante los seis u ocho meses próximos planes para una conversión de alguna parte de los créditos a corto plazo en créditos a largo plazo.

BERLIN, julio 21 (AP) Una resolución, redactada en tonos enérgicos que fué aprobada hoy por la representación del partido nacionalista en el Reichstag, condena los esfuerzos alemanes en Londres para resolver la crisis económica, haciendo únicamente responsable de tales gestiones al Gobierno de Bruening.

Alfred Hugenberg, presidente del partido, leyó un telegrama de Adolfo Hitler y de otros jefes del partido, dirigido al Canciller Bruening, manifestándole que la oposición nacionalista no se considerará obligada «por los compromisos que adquiera con Francia».

«El más devastador fracaso de la situación es la falta de ayuda y la falta de plan conque se ha hecho frente a la crisis», dice la resolución aprobada.

«Todo se ha hecho demasiado tarde. Se han cometido muchos errores y se ha dejado de hacer lo más importante.

«Los espejuelos marxistas» a través de los cuales, dice la resolución nacionalista el Gobierno ve la situación, serán la causa de todos los males que han de seguir.

«Con las medidas adoptadas hasta ahora y con el dinero extranjero—sigue diciendo—el mal de Alemania no puede curarse. El crédito extranjero es un veneno para nosotros».

La única salvación de la patria, según la resolución, radica en un inmediato cambio de Gobierno.

Otra resolución igualmente enérgica trata de las restricciones impuestas a la prensa. Está redactada en tonos de tanta energía, que la Indica la Agencia, sin embargo, Agencia Oficial, dice: «No podemos reproducirla en vista de las disposiciones dictadas por el Gobierno». que la resolución protesta contra la supresión de ciertos periódicos derechistas de provincias, víctimas de unos decretos que «casi palabra por palabra están calcados de las leyes de prensa czaristas de 1865».

BERLIN, julio 21 (AP) El partido comunista de la Dieta Prusiana ha enseñado los dientes, presentando al Gobierno una lista de peticiones, entre otras la restauración de la libertad de la prensa, pensiones para los obreros desocupados, libertad por parte de los depositantes de los bancos para disponer de sus ahorros y derogción del decreto en que declara ilegal la organización de «los combatientes del frente rojo».

De la contestación que reciban dependerá que los comunistas apoyen al Gobierno prusiano, al que los Yelmos de Acero han amenazado con disolver por medio de un plebiscito.

WASHINGTON, julio 21. (AP).—Un alto funcionario norteamericano manifestó esta noche que, a su juicio, la Conferencia de Ministros de Londres terminará dentro de pocos días, alcanzando un rotundo éxito

El Secretario de Estado interino Castle anunció hoy la proposición de los Estados Unidos para prestar auxilio financiero al Reich alemán Mr. Castle dijo que el viernes se discutió el plan con los secretarios Stimson y Mellon, actualmente en Londres, por teléfono trasatlántico. Ambos delegados norteamericanos hablaron del proyecto a sus colegas alemanes y franceses al día siguiente, y Mr. Stimson lo presentó a la Conferencia de Ministros hoy por la mañana.

Mr. Castle expone la proposición de los Estados Unidos en los siguientes términos:

Los banqueros de todo el mundo mantendrán el actual volumen de mil doscientos millones de pesos, en créditos a Alemania.

El Gobierno alemán hará cumplir de manera estricta el control completo de los cambios extranjeros, para impedir retiradas preferenciales o arbitrales.

Una comisión designada por el Banco de Pagos Internacionales u otra autoridad consultará con los banqueros la renovación de los créditos principales, averiguando cuáles son las necesidades inmediatas de Alemania, en la cuestión de nuevos créditos, y proyectando la conversión de los de corto plazo en otros de plazo largo, durante los seis u ocho próximos meses.

La participación de los Estados Unidos en el volumen total de créditos es de seicientos millones de pesos. La participación francesa es de 60 millones de pesos.

Mr. Castle declaró también que los propósitos de lo expuesto no tienen carácter de moratoria. Los tres factores que causan que los Estados Unidos consideren el actual momento propicio para el plan, son los siguientes:

Alemania fué ayudada en plena crisis por la moratoria del Presidente Hoover, la que significó un alivio de unos cuatrocientos millones de pesos.

Los balances comerciales alemanes aumentan favorablemente.

Y se ha contenido la huida del marco, regularizándose además la situación interior bancaria, mediante una serie de decretos.

El secretario interino de Estado se refirió después al interés de Francia en que se haga a Alemania un préstamo de largo plazo, como prueba de su deseo de que la situación quede bien solucionada.

Informes especiales recibidos hoy en los círculos gubernamentales, permiten creer que los banqueros mundiales desean realizar las condiciones de los planes norteamericanos, el que se considera en estos momentos en pleno proceso de adaptación. En Washington se entiende que la Conferencia de Londres no durará más de tres o cuatro días.

OGDEN MILLS

WILLIAM R. CASTLE, JR.

Mills, Subsecretario del tesoro americano, y Castle, Subsecretario de Estado, dirigen sus respectivos departamentos cuando Andrew W. Mellon y Henry L. Stimson se ausentan. En estos días críticos en que Mellon y Stimson han ido a Europa a ver las cosas de cerca y tomar iniciativas que afectan al mundo entero, sus subalternos los han sustituido con marcada eficacia, convirtiéndose en los voceros de la política del Presidente Hoover en el terreno financiero internacional y diplomático.

FRANCIA PIDE UN EJERCITO PARA LA LIGA

En un memorandum aquella nación hace saber cuál es su criterio sobre desarme

PARIS, julio 21, (AP.) —Un ejército para todos los miembros de la Liga de las Naciones que pueda «intervenir en todos los conflictos para apoyar las decisiones o recomendaciones del Consejo de la Liga» ha sido propuesto hoy por Francia en un memorandum dando a conocer su actitud respecto del desarme.

Francia ya ha reducido sus armamentos a un punto que considera el más bajo congruente con su seguridad nacional «dado el presente estado de Europa y del mundo», dice el memorandum.

El actual gobierno está dispuesto a participar en la organización de un plan para «mutua ayuda» para todos los países en caso de agresión y está seguro de que la conferencia del desarme de 1932 en Ginebra no tendrá oportunidad de organizarla.

El memorandum dice que el desarme es una cuestión más política que técnica, y asegura que cualquier alteración en el tratado de Versalles que permita a Alemania o Austria aumentar sus fuerzas terrestres, aéreas o navales obligará a Francia a interrumpir su política de reducción de los armamentos.

BERNARD SHAW DIJO AL LLEGAR A RUSIA QUE ERA COMUNISTA ANTES DE QUE NACIERA LENIN

Lady Astor, por su parte no vaciló en censurar el régimen Soviet en presencia de los funcionarios del mismo. diciendo que era capitalista y no podía estar de acuerdo con ellos

MOSCOU, Rusia, julio 21. (AP).—George Bernard Shaw, uno de los primeros paladines del socialismo en el mundo entero, llegó hoy a esta capital para estudiar de cerca, por primera vez en su vida, un país de régimen social no capitalista. Una de sus observaciones iniciales, fué la siguiente:

—Después de todo, yo era comunista antes de que Lenin naciese...

El famoso autor pasó el día en continuo movimiento, viendo todo lo que pudo de la capital soviética. Media hora después de haber llegado a su hotel, comenzó a recorrer la ciudad, visitando la tumba de Lenín y el Kremlin, en cuya plaza fué retratado junto a una de las viejas granadas de la antigua artillería zarista, que adornan el lugar.

Después de una hora de reposo, Bernard Shaw fué al Parque de Descanso y Cultura, centro de recreo para los obreros, situado junto al río Moscú. Por la noche, asistió a una representación especial de la ópera, dada en su honor.

Tan infatigable como el propio Shaw se portó Lady Nancy Astor, quien con su esposo y uno de sus hijos forma parte del séquito del escritor, constituido por seis personas.

Fué curioso que Lady Astor no vacilase en censurar el régimen comunista en presencia de los funcionarios de éste que la acompañaron a todas partes. Una y otra vez Lady Astor ratificó que ella es capitalista, y que detesta un sistema que se enorgullece de su materialismo y de su falta de religión.

Al serle dicho que la antigua iglesita roja, inmediata a la gran catedral, en que el Zar oró frecuentemente, iba a ser destruida, Shaw observó que si es así, los bolcheviques debieran tener un plan quinquenial de estética.

—Pero—agregó—si en Inglaterra, Francia o los Estados Unidos hubiera ocurrido una revolución como esta, habría acabado con todo. Iglesias y tesoros de arte como los que guarda el Kremlin, no habrían sido respetados, como ha ocurrido aquí.

La Rusia Soviet dió una cordial bienvenida a G. Bernard Shaw al llegar a su capital. En la estación el ilustre escritor fué recibido por los representantes de las instituciones literarias y educativas del Soviet. Shaw parecía gozar de excelente salud, a pesar de que cumplirá 75 años el próximo sábado.

Uno de los primeros contratiempos de Shaw fué verse «atrapado» en uno de los elevadores del hotel «Metropole» durante cinco minutos, poco después de su llegada. El elevador quedó trabado cuatro pies más abajo del piso principal. Lady Astor también estaba en el elevador, con una criada y un mujik. Tanto Shaw como sus acompañantes se impacientaron al ver que los esfuerzos del empleado para hacer funcionar el elevador no servían de nada. Al fin todos pudieron salir por una pequeña abertura en lo alto de la caseta metálica.

Shaw y su grupo esperan pasar nueve días en Rusia. A fines de semana todos saldrán hacia Leningrado, regresando de allí a Inglaterra.

RECLAMACIONES ENTRE MEJICO Y LOS E. UNIDOS

Diferencias en el seno de la comisión son la causa de la paralización actual

WASHINGTON, julio 21 (AP) No obstante la reticencia en los círculos oficiales, se sabe que los trabajos de la Comisión General de Reclamaciones México-Americana están paralizados, por diferencias internas del organismo.

Hasta el momento, sin embargo, nada indica que el Presidente Hoover piense hacer cambios en los representantes de los Estados Unidos en la Comisión, según dicen los periódicos americanos.

Fred K. Neisel, erProcurador General del Departamento de Estado ahora representa a los EU en la comisión mencionada, y en la especial que la completa. Hace días Mr. Neilsen fué designado árbitro en una cuestión pendiente con el Gobierno egipcio.

La Comisión General se reúne en Washington y la especial en Ciudad Mérico. El Dr. Horacio Ricardo Alfaro, de Panamá, es el tercer comisionado y presidente neutral de ambos organismos. El doctor Fernández McGregon e esl miembro americano de la Comisión.

SUBLEVACION DE UN BATALLON EN CORRIENTES

Lo dirige un ex ayudante de Irigoyen y han salido tropas para combatirlo

BUENOS AIRES, julio 21. (AP).—El Gobierno reveló hoy haberse enviado tropas de infantería y aviones a la ciudad de Corrientes, capital de la provincia del mismo nombre, para sofocar una rebelión militar estallada allí. Parece que se sublevó un batallón formado por 350 hombres.

Las autoridades de Buenos Aires insistían esta noche en que el movimiento no tiene importancia, y que se han tomado todas las medidas para aplastar la rebelión e impedir que se propague a otras guarniciones.

El ministro de la Guerra dió esta noche la siguiente nota:

«La rebelión iniciada ayer por fuerzas del noveno regimiento de infantería, la capitanea un exayudante del expresidente Irigoyen. Hasta ahora no ha hecho progresos.

«Los rebeldes interrumpieron los ferrocarriles al Sur de la ciudad de Corrientes. Varios grupos de paisanos armados atacaron la población de Resistencia, capital del territorio del Chaco, cometiendo muchos desmanes.

JUSTICIA Y LIBERTAD

por GASTON MORA

La divisa de la República española es esta: Justicia y libertad para todos.

La República española se arraigará y consolidará porque **no será** un "Rótulo", que diría el insigne y malogrado Jaurés; porque **no será** una República **nominal;** porque **no será** una apariencia de República... Ello será una **realidad,** una **sustantividad.** No será una bella copa, magníficamente cincelada, pero vacía, sino que estará llena de buen líquido. No se hace una Revolución, no se establece una República para que todo siga lo mismo; para que subsista, para que perdure lo antiguo, lo viejo, lo caduco, lo que mantenía al pueblo en sevidumbre y pobreza. No se hace una Revolución, no se implanta una República para que el cambio sólo afecte a las formas. El cambio tiene que actuar sobre toda la organización política, sobre toda la organización **económico-social,** sobre toda la organización civil, en una palabra, sobre toda la organización jurídica del cuerpo nacional. Porque nada se gana con que el Estado sea republicano y no monárquico; con que el Jefe del Estado se llame Presidente, y no Rey o Emperador; nada se gana con estas meras denominaciones verbales. La ganancia está en que las nuevas instituciones republicanas siembren el bien, produzcan beneficios, mejoren la condición de vida del pueblo, aseguren la libertad, promuevan el bienestar. No son Repúblicas, sino colonias, el Canadá, la Australia, la Confederación surafricana, Nueva Zelandia, y, sin embargo, hay en esas colonias tanta libertad, tanta democracia, tanta honradez electoral, tal respeto a la vida, a la propiedad, a todos los derechos ciudadanos, tal **inviolabilidad del Habeas Corpus,** que ninguna de esas espléndidas colonias querría dejar de serlo para convertirse en una República que fuera, esencialmente, un antiguo **Bajalato turco.**

—Ya no hay en España caciquismos provinciales y municipales. Lo que hay son poderosas asociaciones de ciudadanos. Las hay políticas, electorales, económicas, de profesionales, de oficios. Nadie quiere estar solo. ¡Ay de los que están solos!, dice la Biblia. En estos nuestros tiempos, todo lo es la asociación. En Inglaterra todo el mundo se asocia, hasta los barrenderos, hasta los "limpiabotas". En un país de asociaciones el ciudadano se halla más resguardado. España ha entrado por este camino de salvación. Y ya sus ciudadanos saben esgrimir, y esgrimen, **esta arma formidable, de origen inglés; el boicoteo.** Ya en España la mujer tiene el derecho activo y pasivo de sufragio. Dos mujeres se sientan en los escaños de las actuales Cortes Constituyentes. Qué progreso tan enorme! Cómo se ha adelantado España a estas Repúblicas latino-americanas! Ya en España los tribunales **militares no** juzgan más que a los militares. Ya en España son los tribunales **civiles,** los que juzgan a los **militares** que cometen "delitos de derecho común". Se ha anunciado que van a suprimirse la pena de muerte y las perpetuas. En España **no** se conoce la diabólica invención latino-americana llamada **la ley de fuga.** Ya en España **no se** aplican dos leyes que se consideraban crueles, draconianas; la ley de orden público y la ley de explosivos. También va a suavizarse el rigor de la ley militar; rigor que subleva la conciencia. Ley que, por de pronto, ya no se aplica extremadamente. Tanto el proletariado **agrícola,** como el **urbano** se verán protegidos por una legislación que se está preparando para librarlos de la explotación de que son víctimas, respectivamente, en el trabajo de los campos y en el trabajo de las fábricas. La divisa de la República española es ésta: "Justicia y Libertad para todos".

MUY CONFUSA LA SITUACION EN LA CHINA

El Gobernador de Honan está dispuesto a ponerse al lado de los rebeldes de Cantón

PEIPING, China, julio 21 (AP) Las autoridades manchurianas acudieron en aurilio del Gobierno nacionalista de Nankin al incautarse de los elementos militares destinados a una nueva rebelión estallada en la provincia de Honan, al parecer en combinación con los rebeldes de Cantón.

Los manchurianos esperan que las fuerzas nankinesas marchen hacia el Norte para coger a los rebeldes del general Shih entre sus camiones blindados y los regimientos nacionalistas. Los primeros ruedan ahora hacia el Sur, en dirección al Ferrocarril de Peiping a Hankow.

Esta ayuda manchuriana ha tenido un contrapeso en la noticia de que el general Ho-Chien, gobernador de Honan, está dispuesto a poner sus fuerzas al servicio de los rebeldes de Cantón.

Se sabe también que un emisario cantonés se encuentra ahora en Peiping gestionando la ayuda de los generales Feng Yu-Hsiang y Yen Hsi-Shan, para que reanuden su rebelión del año pasado, contra el Gobierno nacionalista.

En la provincia de Kwang-Si han surgido graves disensiones entre los insurgentes, cuyos jefes se quejan de que sus batallones han sido alejados de la provincia de Kwangtung, por un edicto dado en Cantón.

Noticias de fuente cantonesa dicen que el general Chiang Kai-Shek, jefe del Goiberno nacionalista, pretende solucionar el problema de su campaña contra los rojos y bandoleros que infestan la provincia de Kiang-Si, ofreciéndoles dos millones de pesos si cesan en sus depredaciones. Chiang, preocupado por las fechorías de los comunistas en ciertas regiones de China, no puede dedicarse a hacer una campaña en forma contra sus enemigos del Sur.

EL DR. BARAHONA EMBARCA PARA CAMAGUEY MAÑANA A FIN DE CALMAR LOS ANIMOS

Mañana jueves, a las diez de la noche, embarcará para Camagüey el Secretario de Sanidad, doctor Rodríguez Barahona, acompañado de su secretario particular, señor Antonio Freyre, y de su secretario privado, señor Felipe Dou.

El viaje del doctor Barahona a aquella provincia, no obstante la reserva que se guarda, obedece a un fin político: buscar la calma en los ánimos, excitados por el suceso del parque Miramar, en que perdió la vida el comandante Zayas Bazán, senador de la República.

MAS DE CUATRO MILLONES DE PERDIDAS ANUNCIA LA ATLANTIC REFINIG CO.

FILADELFIA, julio 21. (AP.)—La Atlantic Refining Company y sus subsidiarias informaron hoy que en el primer semestre de 1931 han sufrido pérdidas por valor de cuatro millones trece mil pesos, después de hacerse un ajuste de inventario de dos millones novecientos cuarenta mil pesos. En el primer semestre de 1930 hubo ganancias de dos millones ochocientos diecinueve mil pesos, después de deducidos 478 mil pesos para inventario.

La pérdida por acción es, según lo anunciado, de $1.49 contra una ganancia de $1.05 en los primeros seis meses de 1930.

EMBARCARON LOS 58 MEDICOS QUE VAN A MEXICO

Asistirán como Delegados de Cuba al III Congreso Médico Panamericano. La despedida

Los muelles de la Ward Line, sitos en Desamparados y Compostela, se vieron anoche concurridos de manera extraordinaria con motivo de embarcar rumbo a la Capital de los Estados Unidos Mexicanos, 58 médicos cubanos que asistirán al III Congreso Médico Panamericano.

Entre las personalidades que concurrieron al muelle a despedir a nuestros profesionales médicos se encontraban el Embajador de Mexico en Cuba, profesor Adolfo Cienfuegos Camús y el Cónsul General de Mexico en la Habana doctor Gallardo. —También anotamos los nombres de los doctores Victoriano Rodríguez Barahona, Secretario de Sanidad y Beneficencia; José Antonio López del Valle, Director Interino de Sanidad; el doctor Fernando José del Pino, Director de Beneficencia; Miguel A. Rodríguez Machado, Director del Hospital de Mazorra; Antero L. Navarro, Director del Calixto García; Emilio Valdés Valenzuela; Francisco Pérez López Silvero, Jefe Local de la Habana; Urbano Codina, Inspector Interino de Farmacia; y otras muchas autoridades sanitarias y amigos de los excursionistas médicos; así como un grupo de alumnas de enfermeras del Hospital de Dementes de Mazorra.

Según fuimos informados anoche mismo los médicos cubanos y extranjeros, que hacen un total de 128 arribaran al puerto de Veracruz el próximo jueves al mediodía siguiendo viaje, en tren especial a la Capital Azteca.

RENUNCIO EL GOBIERNO DE CHILE, AYER

Hasta ayer mismo se tenía la esperanza de que esta crisis pudiera resolverse

SANTIAGO DE CHILE, julio 21. (AP) El nuevo gobierno liberal que preside el doctor Pedro Blanquier, el cual tomó posesión el 13 de este mes, a instancias del Presidente Ibáñez y con el fin de evitar una crisis financiera, ha renunciado.

Todos los miembros del gabinete presentaron la renuncia con excepción del ministro de la Guerra, general Charpin, y del ministro de Marina almirante Marchant, que ya desempeñaban dichas carteras en el gobierno anterior. Manifestaron que permanecerán en ellas hasta que el Jefe del estado les pida la dimisión.

Durante toda la mañana circuló el rumor de que el gabinete pensaba dimitir, pero se esperaba que acaso fuera posible evitar la crisis política.

MOVIMIENTO MARITIMO

NUEVA YORK, julio 21. (AP.) — Hoy llegó el vapor «Oriente», de la Habana.

DENUNCIAN EL ABUSO CON EL AZUCAR CUBANO

El control de la producción y la ingerencia de comités arruinaron dicha industria

NUEVA YORK, julio 22. (miércoles) (AP).—El periódico «New York Times» dice hoy:

«La sobreproducción de azúcar cubana, en lo que concierne a los Estados Unidos, ha sido y continua siendo la razón principal de los bajos precios de aquélla. Tal es la opinión de Herbert S. Connell, de la firma de corredores azucareros James S. O. Connell y Son, quien agrega que el negocio del azúcar nunca ha podido resolver, sin molestias, sus problemas propios, mediante la iniciativa personal y los esfuerzos individuales de quienes están más calificados para abordarlos, por sus muchos años de experiencia. Y el resultado de todo ello es que la situación del mercado azucarero sea, actualmente, la peor de que se tiene recuerdo.

«Desde la guerra mundial, sigue manifestando Mr. Connell, la industria ha tenido que sufrir el control arbitrario y las regulaciones de varias comisiones. El azúcar ha sido víctima de todas las revisiones arancelarias, y de leyes dictadas solamente para beneficiar a intereses especiales, a expensas de otros con los mismos derechos a consideración y protección.

«Los sucesivos cambios en las tarifas han resultado en que se haya aumentado los derechos sobre el azúcar, hasta el punto de que el actual es mucho mayor que el valor del artículo, y también mucho más que el diferencial que la Comisión de Tarifas de los Estados Unidos declaró suficiente para cubrir la diferencia de costo entre la fabricación de azúcar en Cuba y en este país.

CINCO CASITAS DESTRUIDAS POR EL FUEGO EN EL BARRIO CORRALILLO, GUANABACOA

GUANABACOA, julio 21. DIARIO. Habana.—En la calle Nuestra Señora del Carmen, barrio de Corralillo, de esta localidad, se originó esta mañana un violento incendio en una hilera de cinco casitas, cuatro de las cuales fueron destruidas totalmente, quedando la otra en tales condiciones que es imposible habitarla.

Los bomberos de Regla tuvieron que acudir en auxilio de los de esta villa. Gracias al aviso de un menor, que se dió cuenta de la conflagración, se pudo evitar que el siniestro tomara mayores proporciones.

El propietario de las casitas quemadas, señor Carlos del Corral, declaró ante el Juez de Instrucción sustituto, doctor Arango, que las tenía aseguradas en una pequeña cantidad. Se estima que el hecho fué casual.

CORRESPONSAL.

2 DENUNCIAS CONTRA EL JUEZ DOCTOR BALMASEDA

SANTIAGO DE CUBA, Julio 21. DIARIO, Habana.—El teniente de la policía Alfredo Boudet y el sargento del propio Cuerpo Francisco Castillo, han dirigido sendas denuncias a la secretaría de Gobernación, protestando contra la actuación del juez Balmaseda, a quien acusan además de prevaricación.

Como se sabe, el sargento Castillo, en unión de siete vigilantes del pelotón de Caballería del cual es jefe el teniente Boudet, fué procesado con mil pesos de fianza por disparo y lesiones graves, con motivo de la última algarada registrada en esta ciudad, en la que intervinieron inmigrantes españoles sin trabajo.

Matías Vega.

SE SUICIDO AHORCANDOSE EL DEPENDIENTE DE UNA CARBONERIA, AYER NOCHE

En el depósito de carbón vegetal que existe en Arbol Seco y Clavel, puso fin a sus días anoche, el dependiente del mismo Vicente Paz López, más conocido por «Farol», de 37 años, vecino de dicho lugar. Para llevar a cabo sus propósitos Paz con una soga que amarró a una viga de su habitaciónü se ahorcó. El occiso dejó una carta, donde dice que no culpen a nadie y que su hermano Antonio cuide de sus hijitos.

El cadáver fué entregado a sus familiares, con la obligación de que lo presenten en la mañana de hoy en el Necrocomio.

CUBA EXPORTO A LOS E. U. MAS DE 5 MILLONES DE GALONES DE MELAZA

WASHINGTON, julio 21. (AP.) Según informa el departamento de Comercio, Cuba está a la cabeza de los países que exportan melazas a los Estados Unidos, con 5.334.792 galones, durante el mes de Mayo. Las Filipinas enviaron a los Estados Unidos más azúcar de caña que Cuba, siendo las cifras respectivas en libras 212.871.590 y 200.653.068, con un valor de $6.502.075 y $2.504.670.

M.E.C.D. 2016