1A SECCION 1

El DIARIO DE LA MARINA es el periódico más antiguo de Cuba. Fué fundado en el año mil ochocientos treinta y dos.

Servicios especiales de España.

DIARIO DE LA MARINA

MIEMBRO de The *Associated Press*. Esta queda autorizada para usar nuestros servicios y noticias de información.

Hilo directo con New York.

1A SECCION 1

AÑO IC.—NUMERO 63 **Acogido a la franquicia postal** LA HABANA, MIERCOLES, 25 DE MARZO DE 1931.—LA ANUNCIACION DE NUESTRA SEÑORA TIEMPO PARA HOY: Bueno. EJEMPLAR: 5 CENTAVOS

HEMEROTECA MUNICIPAL MADRID

BARACOA ESTA AMENAZADA DE VOLVER A LOS ANTIGUOS TIEMPOS EN QUE EL TRANSPORTE DE LA CORRESPONDENCIA SE HACIA EN BOTES

DETALLES

En Plena Edad Media

CABLES de hoy, (página 9) —«Levantada la censura...» —«Libertad de palabra y de reunión...» —«Amnistía. Alcalá Zamora en libertad...» —«La Voz», «El Sol», diarios antimonárquicos pasan a la propiedad del Conde de Barbate y del Marqués de la Viesca, bien avenidos con el régimen...» —«Ortega Gasset, Azorín, Bagaria, etc., redactores de esos periódicos, los más leídos de Madrid, protestan con estruendo...» —¿Por qué?

Nacido en Madrid, Plaza del Callao.

Desde que asumió el poder Primo de Rivera (q. e. p. d.) aunque no ha logrado el pobre descansar nunca, estos dos cotidianos, «El Sol» y «La Voz», andaban siempre—todos lo veían—de mano en mano: ¡Era inevitable que pasaran alguna vez de las de Urgoitti, su revolucionario ex-dueño, a las de esos otros dos señores el Marqués de la Viesca y el Conde de Barbate, quienes indiscutiblemente, son, no cabe duda, periodistas con títulos bastantes...

Para precisar ciertos puntos visité a un viejo amigo: Ese perezoso muñeco—casi, casi un hombre—que Abela, mago y prestidigitador, extrajo en Madrid de una buhardilla de la Plaza del Callao—lo que ya les contaré a ustedes otro día—redujo a líneas en París y transportó a la Habana dentro de una maleta atestada de colores, lápices y sonrisas.

Y le dije:

—¿De qué se quejan Ortega Gasset, Azorín, etcétera, usted que los conoció?

—¡Psht!

—El pueblo español instado por «La Voz» y «El Sol», y movido por esas plumas puntiagudas ha hecho huelgas, mítines, protestas estudiantiles y ha prefendido incluso darle jaque mate al Rey en dos movimientos... ¡No obstante éste amnistía a los revolucionarios y condona las penas de muerte impuestas a los oficiales del Ejército! Y los jueces dictan, para los civiles, sentencias muy benignas. ¡Ciento ochenta días a Alcalá Zamora, el líder! ¡Como si se tratase de un delito del Juzgado Correccional de la Segunda! ¿Qué opina usted? ¿No me dice usted nada?

—¡Psht! ¡No me interesa!

—Ante esas malas acciones de «La Voz» y «El Sol», el Gobierno, ha adquirido las otras de la Sociedad Anónima, pagándolas como buenas... Un procedimiento comercial que recomienda el Código Civil del 88. Una operación de Bolsa, protocolada además por un notario. Ortega Gasset, Azorín, Zulueta, Luis Bello, etc., etcétera, insisten, no obstante, en sus gritos y claman horrorizados: ¡Coacción! ¡Despotismo! ¡Tiranía!... Y casi el entero pueblo español (Ateneos, Corporaciones, Partidos políticos) les hacen coro: ¡Coacción! ¡Despotismo! ¡Tiranía!

¿Por qué gritan tanto? ¿Es que se sienten, acaso, heridos? Usted que conoce el paño, ¡contésteme!...

Y el acriollado súcubo de Abela —la mano izquierda en la bocamanga del chaleco y el pajilla en el colodrillo—me ha respuesto estas palabras suaves, hechas con retazos de bigote y de sonrisas:

—Déjeles que se desgañiten... ¡Psht! ¡Viven en plena Inquisición! ¡Psht! ¡¡Cosas de España!!...

L. F. M.

Comunicaciones no paga a la empresa aérea y ésta intenta rescindir el contrato hecho

BARACOA, marzo 24.— DIARIO, Habana.— La perspectiva para la comunicación de este pueblo con el resto del país no puede ser más inquietante. Estamos amenazados de retornar a los tiempos en que el transporte de pasajeros y correspondencia entre Baracoa y Antillas sólo se verificaba una vez cada semana. Y aun así, sujeto a las vicisitudes del tiempo.

Creímos resuelto el problema de la comunicación con la línea de aeroplanos establecida de aquí a Antilla. Pero hay la amenaza de que esa misma línea suspenderá sus aviones debido a que el Estado, sobre abonar por el servicio una cantidad mucho menor de lo que el servicio tiene de ventajoso, está atrasándose en el pago. Y esto obligará a la compañía cesionaria a privarnos de la suerte de recibir al día toda la correspondencia.

Los aviones destinados al correo no pueden al pronto, hacer el transporte del pasaje debido a que la correspondencia los ocupa de un modo total; pero la empresa concesionaria establecería el servicio de pasajeros aumentando el equipo de aviones.

Pero de improviso nuestras esperanzas se disipan. La compañía no podrá continuar en la explotación de la línea por la razón apuntada de que el Estado no le paga puntualmente los servicios, y además porque se le había contratado el transporte de trescientas libras de correspondencia tres o cuatro veces por semana, y ahora resulta que diariamente el peso de la correspondencia es de seiscientas libras.

No puede exigirse al público que limite su deseo de escribir cartas, pero sí al Estado de que facilite la conducción aunque sea aumentado los créditos destinados al servicio.

Mas ¿cómo responde la Secretaría de Comunicaciones a los justos clamores del público de Baracoa? Con el silencio y la indiferencia.

Y en tanto, los concesionarios, porque no perciben cumplidamente sus dineros, se disponen a abandonar el servicio. Esta dejación constituye una advertencia a las demás compañías que quisieran intentar la reanudación. Sabedoras de que Comunicaciones no abona el transporte, tendrán temor de hacer el contrato.

Lo más grave del caso es que al tratar de que los antiguos concesionarios de la conducción, se hicieran nuevamente cargo de ésta, han renunciado a ello, alegando que les resulta un mal negocio.

Los antiguos concesionarios eran los dueños de embarcaciones de motor que hacían el viaje desde Antilla, tres o cuatro veces por semana y que escapaban en el contrarto gracias a los pasajeros.

Ya que no tenemos la carretera que pudiera construírse por la costa, pero de lo que es forzoso desistir debido a la imposibilidad de financiar ese camino. Ya que por razones geográficas carecemos de ferrocarril que nos ponga en contacto con el resto de la Isla; que al menos se nos permita disfrutar de un sistema de transporte tan rápido y eficiente como es el aeroplano. Por ello el Gobierno debe evitar que se ofrezca el deplorable espectáculo de recurrir al viejo bote de motor que emplea Antilla y Baracoa, cada dos días, diez y seis horas.—Corresponsal.

ESTARA AQUI VARIOS DIAS EL ALMIRANTE BRISTOL

Almirante Mark Bristol

Al mediodía de hoy llegará a la Habana, procedente de Cristóbal, el almirante de la escuadra norteamericana Mr. Marck L. Bristol. Viajero del vapor «Calamares», que toma puerto en tránsito para Nueva York, el ilustre marino, a quien acompaña su distinguida esposa, regresa de asistir a las maniobras que la escuadra de su país ha realizado recientemente en aguas del Canal de Panamá.

El almirante Bristol, que es uno de los marinos de más brillante hoja de servicios de los Estados Unidos, ingresó en la Armada el año de 1897, y después de severos estudios de entrenamiento, pasó a prestar sus servicios en el crucero «Texas», unidad que tomó parte en el combate naval de Santiago de Cuba

Continúa en la ULTIMA, columna 3

Santiago Alba Pide al Rey que se Tome unas Vacaciones Mientras las Cortes Deciden el Futuro de España

Las garantías han dado origen a nuevos desórdenes. 3 heridos graves en la algarada de ayer

MADRID, marzo 24 (A. P.)— El Gobierno amenaza con actuar enérgicamente si los españoles no usan con moderación de las libertades que acaban de devolvérseles.

Así dice una nota oficiosa del Consejo celebrado esta noche.

Laméntase el Gobierno de los incidentes que alteran el orden público, esperando que el período electoral se desarrolle con tranquilidad a fin de evitar al Gobierno la necesidad de actuar con energía inflexible dentro de las leyes.

RESUMEN DE LA SITUACION EN ESPAÑA

MADRID, marzo 24 (A. P.)—Coincidente con la llegada del Rey Alfonso y a poco de haber recuperado el pueblo español las garantías constitucionales comienzan los desórdenes y suenan los disparos en las calles de Madrid. Tres días de libertad han servido para que el desorden vuelva a reinar en el país.

Los acontecimientos más salientes del día de hoy fueron:

Alcalá Zamora, proclamado presidente de la República el pasado diciembre, abandonó hoy la Cárcel Modelo en virtud de haber aceptado la condición de no realizar nuevas conspiraciones revolucionarias. Con Alcalá Zamora salieron de la prisión los otro cuatro firmantes del manifiesto republicano.

Santiago Alba, jefe liberal que regresó a España después de ocho años de destierro voluntario, se ha puesto al frente del bloque constituyentista y ha lanzado un manifiesto declarando la guerra política al gobierno del almirante Aznar, donde invita al Rey Alfonso a que tome unas vacaciones mientras las Cortes Constituyentes deciden la

(Continúa en la ULTIMA, col. 5)

Mc Evoy, uno de los Escritores del Mundo que Ganan más con su Pluma, es un Enamorado de Cuba

El ambiente cubano sirve de fondo a un nuevo libro suyo.

HASTA ahora habíamos entrevistado a las personalidades que vienen a Cuba, a su llegada. Viajeros fugaces de días o, cuando más, de semanas. Pero James Mc Evoy lleva entre nosotros varios meses. Y quisimos nos dijese sus impresiones de temporadista invernal.

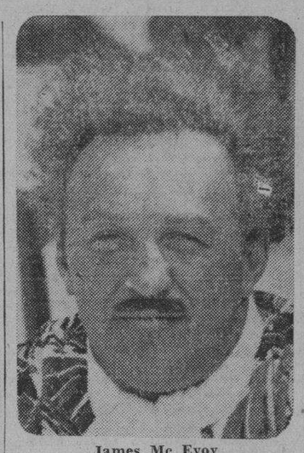

James Mc Evoy

Mc Evoy resulta ya un complemento del paisaje de La Playa. Desde Diciembre su figura recia, su hirsuta melena vertical, y su policroma bata de baño reciben los tonificantes rayos ultravioleta mientras la cerveza criolla es servida incesantemente a él y a los invitados de su siempre concurrida mesa.

Mc Evoy ha puesto al repórter en contacto con personalidades norteamericanas, y le ha dado «tips» sobre sus vidas y milagros, propiciando la confección de interviús. Sin embargo él no ha sido interviuvado todavía. Asegura que ningún periodista del patio se le ha acercado todavía a preguntarle con acento cubiche o mexicano: «Y ¿cómo le va?»

Mac Evoy está encantado con «Quiba mucho bonito». Vino por un par de semanas, alojándose en el hotel Nacional con su secretaria, su «valet de chambre» y su resplandeciente **cuña** de marca acreditada. Le gustó todo «hasta los baches» (sic), volvió a New York, arregló sus asuntos y regresó tomando casa amueblada, cocinera jamaiquina que «cocina mal; pero en cambio habla un inglés y un español que nadie entiende», y se ha quedado en la Habana, permitiéndose el lujo de tener huéspedes compatriotas suyos en su casa.

—¿Ha trabajado en estos tiempos?

—Yo siempre trabajo. Las noches de Cuba son suaves y silenciosas, invitadoras a escribir. Tengo una casa en las montañas, Estado de New York, para laborar cuando estoy

(Continúa en la ULTIMA, col. 2)

DESIGNADO EL CONSEJO DE GUERRA QUE HA DE JUZGAR A LOS SOLDADOS REBELADOS EN LIMA CONTRA EL GOBIERNO DE S. OCAMPO

El coronel Jiménez no consiguió persuadir a los rebeldes, que pedían mejor sueldo y comida

LIMA, Perú, Marzo 24. (AP.)—Un consejo de guerra, designado hoy por el Gobierno Provisional para juzgar a los rebeldes, comenzó a trabajar al mediodía de hoy. El tribunal militar estará reunido 48 horas de acuerdo con el decreto que lo crea. Preside dicho consejo el coronel Cirilo Ortega y lo forman además los capitanes Luis Meneses, Julio Caceres y Abel Cordero; los tenientes Alfonso Llosa, Fernando Calderón; el teniente Miguel Arce. Son suplentes los tenientes Darío Luna y Américo Vargas. Ha sido designado fiscal el capitán Armando Silva.

También ha comenzado a actuar un juez especial militar que oirá a los que desean confesar su culpa.

JIMENEZ NO PUDO CONVENCER A LOS REBELDES

LIMA, Marzo 24. (AP.)—El Ministro de la Guerra Gustavo Jiménez se vió bloqueado en el interior del cuartel cuando sus soldados abrieron fuego contra los rebeldes. Jiménez y sus ayudantes se escondieron detrás de una pared hasta que cesó el fuego.

Con anterioridad había tratado sin éxito de que los revolucionarios se rindieran. Le dijeron que no habían recibido sus pagas y que sus quejas contra la mala alimentación que se les daba tampoco habían sido atendidas.

Uno de los proyectiles lanzados por la artillería cayó en el salón de sesiones de la Cámara de los Diputados causando destrozos en los muebles.

Lima y El Callao estaban tranquilos esta noche.

(Información complementaria en la página CUATRO)

SANTO DOMINGO, marzo 24. AP El Presidente Trujillo, restablecido de su dolencia, asistió hoy a Palacio, reanudando sus labores interrumpidas ocho días, tiempo que estuvo en cama.

Libertad de los Mares

La aceptación de la doctrina americana de la libertad de los mares haría más para libertar al mundo de la guerra que cualquier acuerdo internacional.

Por ANTONIO ESCOBAR

BONAPARTE fué el inventor de la libertad de los mares; pero lo que él entendía por esto no era lo mismo que se entiende hoy.

Napoleón quería destruir el poder naval de la Gran Bretaña, para poner en su lugar el de Francia; la cual, señora de los mares, trataría a todas las naciones como la Gran Bretaña las había tratado.

Ahora hay la versión de esa libertad, dada hace años por los Estados Unidos y que el Presidente Wilson intentó hacer prevalecer en París en el tratado de paz que puso término a la guerra mundial de 1914. Tuvo que conceder eso a la Gran Bretaña a cambio de lo concedido por esta.

En Londres, el Comandante Kenworthy, que es miembro laborista de la Cámara de los Comunes, ha dado una conferencia, que ha sido «radiada» o «irradiada» a los Estados Unidos, en la cual ha dicho:

La aceptación de la doctrina americana de la libertad de los mares haría más para la libertar al mundo de la guerra que cualquier acuerdo internacional. La masa del pueblo británico desea tanto la paz como el pueblo americano. Está dispuesto a hacer iguales sacrificios; y el renunciar al antiguo derecho de bloqueo sería cosa insignificante comparada con las ventajas que resultarían de suprimir la rivalidad naval para siempre y de asegurar la amnistía entre los Estados Unidos y las demás naciones.

El orador, que ha sido oficial de marina, ha expuesto las operaciones de los beligerantes en las guerras pasadas y la acción de estos en el comercio pacífico y las comunicaciones entre neutrales; conducta que ha calificado de «intromisión intolerable en la soberanía».

Ha reconocido que la Gran Bretaña ha sido la mayor pecadora; pero nosotros—ha agregado—nos indignábamos y protestábamos ante los registros y los insultos a que estaban sometidos nuestros barcos mercantes».

Ha dicho además:

Hoy esa conducta seguida con el comercio no solo significa hambre y enfermedad para el pueblo bloqueado, sino que las armas del bloqueo son más crueles que antes. Así, en la última guerra los submarinos eran utilizados como cruceros y como no podían apresar los buques mercantes y llevarlos a puertos para ponerlos a la disposición de tribunales de presas, les destruían con torpedos. Tiene razón el Comandante; y hubiera podido añadir que sin el episodio del «Lusitania», que obligó a los Estados Unidos a declarar la guerra el Imperio Germánico, se la hubieran declarado a la Gran Bretaña. El gobierno de Washington había enviado al de Londres varias Notas protestando contra la conducta de este.

Los ingleses, no contentos con apoderarse de las mercancías americanas que iban en los barcos capturados por ellos, llevaban esos barcos a Gibraltar, donde esas mercancías eran almacenadas por largo tiempo. Entretanto se tomaba nota de los comerciantes a quienes estaban destinados esos cargamentos y se les enviaba circulares de las fábricas británicas, en que podrían proveerse.

Esto no era ya «privar de recursos al enemigo», según la frase consagrada, sino obra de mercachifles, practicada precisamente cuando se estaba gestionando la alianza de los Estados Unidos contra Alemania; alianza sin la cual hubiera la Gran Bretaña y Francia sido probablemente derrotadas.

En aquellos días el Perú propuso que, por lo menos en América se ampliase el límite de las aguas jurisdicionales de las naciones; era y sigue siendo de tres millas; el gobierno peruano proponía que fuese de 100; con lo que los buques mercantes, perseguidos en alta mar por cruceros enemigos podrían ponerse antes en salvo.

Esto habría sido un paso: pero hay que ir más lejos y establecer el respeto absoluto a las banderas, las personas y las mercancías, neutrales. Esta es la doctrina de la libertad de los mares, que el Comandante pide sea discutida y proclamada en la Conferencia Mundial que se reunirá en 1932 en Ginebra. Acaso la Gran Bretaña acabe por aceptarla, no por lo que tiene de civilizado y humanitario, sino porque en caso de guerra y con el régimen actual, si aquella nación, que ha sido hasta ahora la más fuerte en el mar, tuviera que habérselas con los Estados Unidos, hoy más poderosos que nadie, lo pasaría bastante mal Nueva York.

LOS COSECHEROS DE TABACO SON FAVORABLES A LA RESTRICCION VOLUNTARIA DE LA ZAFRA. PERO SE OPONEN A LA INTERVENCION DEL ESTADO EN EL ASUNTO

EN SU PROPIO DESPACHO, UN PROCURADOR AGREDIO A TIROS A SU AGRESOR, EN PLACETAS

El agresor declara que su clienta intentó herirlo con un cuchillo y que tuvo que defenderse. Un hermano del autor del hecho, el Coronel Cepeda, se suicidó hace unos 3 años

PLACETAS, marzo 24, DIARIO, Habana. — Un lamentable hecho de sangre se registró hoy en Placetas.

El conocido vecino Juan de Dios Cepeda Echemendía, de 51 años, procurador público, hermano del coronel Cepeda que hace tres años suicidóse en el cementerio, persona estimada de la sociedad placeteña por su carácter jovial y conducta intachable de hombría de bien, hace días venía requiriendo de pago del alquiler de un año de la casa de su propiedad a Aristides Hernández, de 34 años, barbero.

Cepeda requirió a Hernández para que firmara un pagaré sobre la cantidad de $72. Al hacerlo Hernández en la oficina de Cepeda, sita en la calle Tercera del Norte de este pueblo, cerrando la puerta de la oficina al entrar, sin mediar palabra, según testigos presenciales y rumores públicos agredió a Cepeda con un cuchillo, viéndose precisado éste a hacer uso de su revólver en defensa propia, haciendo dos disparos al Hernández.

Este recibió una herida con orificio de entrada en la región malar izquierda. El proyectil parece alojado en la región anterior del cuello. Otra herida en la región pectoral izquierda, no apreciándose orificio de salida. Ambas graves, pronóstico reservado.

El cabo del Ejército, Amores, delegado del Supervisor militar y el vigilante Julio Fontanills, detuvieron a Cepeda en su oficina, ocupando el revólver calibre 32 y el cuchillo con que Hernánde ztrató de agredir a aquél.

El herido fué trasladado a la clínica Los Angeles, siendo asistido por los doctores Sánchez Perales y Bartle.

El hecho causó sensación y verdadero sentimiento en esta ciudad donde Cepeda es muy conocido. La jefatura de policía vióse esta tarde invadida de público, profesionales y comerciantes que fueron a visitar al detenido. Cepeda desempeñó durante doce años el cargo de inspector de Sanidad con el beneplácito de todos.

El conocido criminalista de Santa Clara, doctor José Fermín Espinosa, se personó en la causa tomando la defensa de Cepeda.

La Comisión Profesoral Universitaria Permanese Espectante

Cúmplese hoy la semana de constituída la Comisión Profesoral Universitaria, al reunirse por primera y única vez el pasado miércoles, en la Sociedad Cubana de Ingenieros, como saben nuestros lectores.

Su presidente, don Carlos de la Torre—en una generosa deferencia más, que le agradecemos—prometió avisarnos de toda «nueva» que pudiéramos dar a la publicidad en DIARIO DE LA MARINA, relacionada con la actuación de dicha novel entidad, hoy representativa del Claustro General Universitario.

Al cumplirse la semana, conocedores de la preferencia habitual en «el más sabio de los buenos y el más bueno de los sabios» a consagrar—sumadas las de madrugada—las «altas horas» de la noche a sus estudios y lecturas, a punto ya de cerrar esta edición, hemos acudido a su indeclinable afabilidad, utilizando la vía telefónica:

—¿Algo nuevo, don Carlos?

—No; nada, por ahora...

—¿Prepara la Comisión Profesoral alguna actividad, inmediata?

—No, nada, por ahora...

—¿Solicitada autorización para otra reunión, próxima?

—No; nada, por ahora...

—Esperaremos, doctor...

—Esperaremos...

Y a punto de alborear, cariñosamente, damos a don Carlos las buenas noches.

LA RECAUDACION DE AYER

Las Zonas Fiscales de la capital recaudaron en el día de ayer las siguientes cantidades:

Oriente: $18.065.66.
Centro: $5.829.29.
Occidente: $4.416.56.
Total: $28.311.51.

La Comisión de Defensa del Tabaco se reunirá hoy en la Secretaría de Agricultura

Hoy, a las tres de la tarde, celebrará una de las acostumbradas juntas periódicas la Comisión Nacional para la Defensa y Propaganda del Tabaco Habano en la Secretaría de Agricultura. Se tratará en dicho acto de asuntos ordinarios relacionados con el normal funcionamiento del organismo.

También se tratará de la situación en que se encuentran las zonas tabacaleras y nuestros cosecheros debido a la extraordinaria producción de tabaco en rama, comparada con la de los años anteriores, que se reflejará, naturalmente, en los precios de la hoja.

Aun no figurando en la Orden del Día, se abordará el tema de la restricción de la zafra tabacalera propuesta por numerosos vegueros de las varias zonas productoras y especialmente de la de Vuelta Abajo.

Según las impresiones que hemos recogido en varios ambientes, la Comisión se limitará a examinar los distintos factores del actual problema tabacalero, sin llegar a tomar el acuerdo de proponer la restricción de la zafra tabacalera por iniciativa oficial, teniendo en cuenta que los productores, aun siendo favorables a la restricción voluntaria por acuerdo entre los interesados, son contrarios a la intervención del Estado en una medida de esta clase.

La Asfixia del Museo Nacional

En la asamblea celebrada ayer por el Consejo Deliberativo del Distrito Central se recomendó la adquisición de «una casa de Siglo 18 para dedicarla a Museo, previos los arreglos procedentes». Lo de que la casa sea Siglo 18 no es cosa que nos interese mucho. Lo que importa y lo que hace tiempo venimos pidiendo insistentemente es que el Museo Nacional tenga el local que de derecho patriótico y estético le corresponde.

Semanas atrás visitamos los departamentos del Museo actual para dedicarle una página de nuestro rotograbado. En los bustos y en las figuras de los grandes caudillos de la Revolución (Máximo Gómez, Maceo, Martí, Roloff, Rabí, Vicente Aguilera...) creímos advertir una angustiosa impresión de ahogo y de asfixia. Imposible respirar en el hacinamiento de los valiosísimos objetos, de las venerandas reliquias, de las prendas pertenecientes a esclarecidos personajes, de los preciosos documentos con que tropieza uno en aquel destartalado caserón destinado primitivamente a alquiler de familias. En el zaguán, en los descansos de las escaleras, en los pasillos, en todos los más escondidos rincones le salen a uno al encuentro, estatuas, banderas, machetes, cuadros, cañones, muebles, trajes, mascarillas...

¿Cómo tanto valor y tanta riqueza históricos han de lucir en aquel angosto apiñamiento? ¿Cómo se pueden exhibir tranquilamente a propios y extraños (sobre todo a extraños) en tan mezquino marco todos esos monumentos que llevan incrustado lo más glorioso de las gestas y de los protagonistas de la historia revolucionaria de Cuba?

Muy justo, muy loable que según moción del arquitecto señor Evelio Govantes se creen monumentos nacionales en la Plaza de Armas, en la de la Catedral y otros lugares de la ciudad. Pero la lógica y hasta el decoro mandan imperativamente que ante todo, a los objetos y monumentos verdadera y genuinamente nacionales a que hemos aludido, se les asigne un edificio donde puedan disfrutar de alguna holgura y donde los que vengan a visitarlo puedan entrar sin temor a asfixiarse.

HOY COMIENZA EL TRASLADO DEL SENADO AL CAPITOLIO, EN CAMIONES DE OBRAS PUBLICAS

La Cámara continuará su interrumpida mudanza cuando termine la del Senado. Los libros y documentos han sido envasados. Se ha creado un problema con la colocación de los cronistas

Hoy comienza el Senado su traslado al Capitolio.

Treinta hombres, al mando de los tenientes Wolf y Santos Cubria y con el auxilio del señor Sarria, verificarán el traslado en un término de tiempo que ha de ser muy breve.

Se utilizarán en el transporte de libros, paquetes conteniendo la documentación del archivo, muebles etc., dos grandes camiones del Departamento de Obras Públicas.

La Secretaría, a solicitud del coronel Iglesias, ha dispuesto que todos los objetos sean curiosamente colocados en grandes cajones, que en número de cien se utilizarán, para el caso.

Se usarán también, como medios para facilitar los trabajos, dos carretillas con zuncho de goma, dos puentes para los camiones y dos patas de cabra.

No hay duda que el Senado empleará un tiempo mucho más corto que el que demanda la Cámara de Representantes para la misma operación.

Confirmando lo anticipado por el DIARIO, la Cámara comenzó el traslado el día 20 del actual.

Dió principio por los retratos de los Presidentes de ese Cuerpo y por la tarja de bronce que con el nombre de González Lanuza, que presidió ese Cuerpo, será colocada en el salón de sesiones en la forma idéntica que lo estaba en el hemiciclo que ahora abandonan los representantes.

Y en seguida que concluya la mudanza del Senado recomenzará la de la Cámara interrumpida momentáneamente.

El doctor Alberni, Secretario de este Organismo, está tomando en el asunto extraordinario interés, a fin de que un día antes de abrirse la Legislatura de abril, la Cámara esté debidamente instalada en su nuevo y suntuoso local.

Lo que aún no ha sido resuelto, ni a lo que parece por imposibilidad material podrá resolverse es la colocación de los periodistas que tienen a su cargo la información parlamentaria de la Cámara y el Senado.

Ni en un lugar ni en otro pueden ser acomodados convenientemente

Continúa en la ULTIMA, columna 3

EL REPRESENTANTE WOOD LLEGA HOY A LA HABANA

El Representante a la Cámara Federal de Washington, William R. Wood, pasajero de tránsito en el vapor «Calamares», pasará hoy breves horas en la Habana.

TERMINO LA HUELGA OBRERA EN LOS TEJARES DE «MATO»

En los tejares de Mato, en donde habían ido a la huelga los obreros ésta ha terminado. El patrono de los mismos se comprometió a respetar al personal que había ido a la huelga, así como a permitir y reconocer la organización de los mismos en el Sindicato Obrero «La Mundial».

La comisión de organización nombrada por la última asamblea celebrada por la mencionada colectividad proletaria se encuentra trabajando activamente entre todos los talleres y canteras con objeto de llevar el personal de éstas a las filas del Sindicato.

EL POLVO BLANCO OCUPADO NO SOLO SERVIA PARA ADULTERAR LA LECHE SINO COMO EXPLOSIVO

La glucosa que llevaba el camión sorprendido es la base del famoso explosivo **Cien por Cien**. Los conductores del camión, enviados al Príncipe. La Policía y la Sanidad están actuando

El Capitán Médico del Ejército Nacional, doctor Miguel A. Dobal, se ha anotado ayer su primer triunfo como Supervisor del Servicio de Vigilancia de Abasto de Leche en toda la República, al sorprender una ambulancia a sus órdenes, en la Calzada de Luyanó, un camión destinado a la distribución de leche en esta Capital ocultando en su interior dos enormes latas metidas dentro de un saco que contenían sustancia mucilaginosa, de color blanco, que en un primer análisis dió la reacción de glucosa y que, analizada nuevamente se considera no como un elemento para adulterar la leche, sino para preparar el explosivo conocido por el nombre «Cien por Cien», que se fabrica a base de glucosa con clorato de potasa.

Con noticias el capitán Dobal de que la adulteración «científica» de la leche se venía realizando en la Habana o mejor dicho en fincas próximas a esta capital, empleándose la glucosa, la lactosa, la sacarosa y la sal, burlando por lo difícil de comprobarlo, el Reglamento vigente, es decir el índice refractométrico que permanece dentro de los límites nominales y la cifra correspondiente a los extractos y cenizas, prestó, el aludido Capitán Dobal, toda su atención para sorprender los adulteradores.

El Servicio de Ambulancias de Abasto de Leche en la Habana se divide por Distritos. Ayer, a las siete de la mañana, encontrándose en el Cuarto Distrito (Carretera de Luyanó) la ambulancia número 12 (doce) con el Profesor Químico doctor Armando Pascual, de chauffeur el señor Manuel Seoane, se dió la orden de parada al camión número 71.773, propiedad del señor Tomás Mesa, orden que desobedeció por lo que el señor Seoane dió a la ambulancia la velocidad necesaria para interponérsele en el camino, lo que logró en el puente de Martín Pérez, Carretera de Guanabacoa.

El chauffeur que manejaba el camión se nombra Antonio Carrera y su ayudante Juan Falcón, ambos empleados del señor Mesa, de la finca «Armona», pueblo de Bauta. El camión llevaba dentro de un saco dos grandes latas perfectamente envasadas que el chauffeur de la ambulancia, señor Seoane, abrió pudiendo comprobarse que contenía una sustancia mucilaginosa, con un peso mayor de dos arrobas.

DECLARACIONES CONTRADICTORIAS

Ante las autoridades sanitarias el chauffeur y ayudante del camión declararon que las latas se las habían entregado en la ferretería Yale, situada en Luyanó número 251 para que las entregasen al señor Juan González, dueño de una bodega situada en Bacuranao.

Sin pérdida de tiempo se constituyó en la referida ferretería el Capitán Dobal, acompañado del chofer Correa, manifestando el depen-

(Continúa en la ULTIMA, col. 3)

McMILLAN ESTIMA QUE ES PELIGROSISIMO EL VIAJE AL POLO EN SUBMARINO

LOWELL, Massachusetts, marzo 24, (AP.) — El comandante Donald S. McMillan, explorador, hablando hoy aquí del viaje al Polo Norte que en breve emprenderá en un submarino Sir Hubert Wilkins, lo calificó de la más atrevida empresa que jamás haya intentado un explorador ártico.

El comandante McMillan, quien manifestó que conocía bien a Wilkins y por ello sabía admirarle, dijo igualmente que la jornada al Polo Norte en submarino es innecesaria y casi imposible.

McMillan afirma que el submarino llegará al Polo Boreal por casualidad, ya que la navegación es una ciencia astronómica, y cuando el submarino descienda bajo el mar, sus oficiales no podrán guiarse. Además, si el Nautilus se ve cogido en un campo de hielos, no tendrá manera de escapar, máxime cuando hay bloques de hielo que tienen cuarenta pies de espesor.

EXENTOS DE NUEVOS IMPUESTOS LOS VINOS Y LICORES DE ESPAÑA

Las gestiones hechas por el Embajador Méndez de Vigo dieron por resultado el decreto firmado ayer por el Jefe del Estado

El Secretario de Hacienda, doctor Mario Ruiz Mesa, puso ayer a la firma del Presidente de la República dos importantes decretos, cuyos textos mañana publicaremos íntegramente.

Se refiere el primero de estos a la modificación del cobro del impuesto a los vinos y licores procedentes de España. Es decir, que no influirán los nuevos impuestos reseñados en la Ley de Emergencia Económica en los licores y vinos que procedan de la madre patria de acuerdo con el Convenio de Comercio que los Gobiernos de Cuba y España concertaran hace pocos años.

El otro Decreto que firmará el Jefe del Estado es el que se refiere a la ampliación, por un mes más a la importación de patatas para semi las con una modificación al arancel de aduanas que determina la propia ley.

UNA NOTA INTERESANTE

Durante la semana pasada y parte de esta en curso, una de las visitas que a diario recibían los señores Secretario y Subsecretario de Estado era la del Embajador Extraordinario y Enviado Plenipotenciario de España en Cuba, Don Santiago Méndez de Vigo.

Sus asíduas visitas se guardaban en la más estrecha reserva. Pero pudimos saber, y así lo publicamos oportunamente en estas columnas, que el diplomático español acudía diariamente a tratar sobre la inconveniencia de establecer un impuesto a los licores y vinos de su país, rompiendo con ello, una de las cláusulas más importantes del Convenio cubano-español.

Es más, se nos dijo, naturalmente fuera del Departamento de Estado, que el Gobierno de España tenía la intención de denunciar el Tratado de Comercio en el caso poco probable de que sus derechos o fueran respetados, cosa esta que desde luego no sucedió, ni podía suceder, dadas las buenas relaciones de amistad y de comercio, así como diplomáticas que existen entre el Gobierno de Cuba y el de España, cada día más estrechas e identificadas.

Serán deportados los cien mil marinos extranjeros que están en los Estados Unidos de América

WASHINGTON, marzo 24, (AP.) — Hoy se estaba preparando en la Secretaría del Trabajo las órdenes a los funcionarios de inmigración, para que procedan a deportar a los casi cien mil marinos extranjeros que se encuentran ilegalmente en los Estados Unidos. El Tribunal Supremo dió ayer un fallo declarando legal la medida.

LA CAPITAL DE ORIENTE SERA ENBELLECIDA EN SU TOTALIDAD

Gobernación aprobará el plan propuesto por el Alcalde Aznar. Una compañía americana hará la obra con un financiamiento

En su visita a Palacio, ayer, hablamos con el subsecretario de Gobernación doctor Octavio Zubizarreta, quien nos dijo, estar en estudio y ocupa su atención, el presupuesto extraordinario del Ayuntamiento de Santiago de Cuba, para llevar a cabo el plan de embellecimiento de aquella capital.

El proyecto, del alcalde doctor Aznaz, es fácil de practicar si dicho presupuesto se aprueba, ya que existe una compañía de capital americano, que se compromete a realizar la obra de acuerdo con un financiamiento especial ya expuesto al Jefe de la Nación.

Dicho presupuesto extraordinario será aprobado por la S. de Gobernación, mediante pequeñas reformas.

SOCIEDAD DE METALURGICOS

Anoche tomó posesión la nueva Directiva de la Asociación de Metalúrgicos de Casa Blanca. En asuntos generales trataron sobre el asunto planteado al señor Tomás Larracoechea, Jefe del Dpto. de Pailería.

SE VERA HOY LA CAUSA CONTRA LOS ESTUDIANTES VARONA Y PRIO SOCARRAS

A la una de la tarde de hoy se celebrará un juicio oral interesante en la Audiencia de esta capital.

Se verá el instruído contra dos estudiantes de la Universidad de la Habana que se encuentran en la actualidad en la Cabaña, los señores Antonio de Varona y Carlos Prío Socarrás.

LOS SENADORES VILLAREÑOS PODRAN TOMAR POSESION YA

S. CLARA, marzo 24, DIARIO, Habana. — A virtud de haber retirado el doctor Alemán los recursos contra la sentencia contencioso electoral que dictó esta Audiencia, anulando diez y siete colegios electorales en distintos términos de la provincia, y a causa de vencer hoy el término señalado por la ley para recurrir nuevamente contra la misma, la Sala devolvió a las respectivas juntas electorales la documentación correspondiente, para que éstas le den posesión de sus cargos a los senadores electos.

Armando A. Machado.

M.E.C.D. 2016

DIARIO DE LA MARINA

FUNDADO EN 1832

Dirigido hasta 1919 por D. Nicolás Rivero y Muñiz

Editado por la Cía. DIARIO DE LA MARINA (S. A.) cuyo programa consiste en la defensa de los intereses generales y permanentes de la Nación cubana, de los especiales de la Colonia española establecida en la misma y de la unión y armonía entre los diversos elementos que conviven en el país. —Art. 1o. de los Estatutos.

PRECIOS DE SUSCRIPCION AL «DIARIO DE LA MARINA»

Habana y Provincias

Mes	$ 1.60
Trimestre	„ 4.20
Semestre	„ 8.00
Año	„ 15.00

Extranjero

Trimestre	$ 5.00
Semestre	„ 9.50
Año	„ 18.00

Edición Dominical (Para el extranjero solamente)

Semestre	$ 3.00
Año	„ 5.00

OFICINAS: HABANA Prado 103. NEW YORK 516 Fifth Ave.

TELEFONOS:

Redacción, Administración, Quejas, etc. C. Privado	M-7911
Imprenta	M-9665
Máquinas	M-3450
Anuncios Clasificados	A-3333
Radio	M-7714

ARMONIAS

UNA GRAVE OMISION

(Por GUSTAVO E. URRUTIA)

La Habana, Marzo 21 de 1931.

Sr. Dr. Jorge Mañach,

Presente.

Mi querido amigo:

Al repasar en el DIARIO de hoy mi artículo en que contestaba la cuestión previa que usted me plantea, he visto consternado que la falta de una cláusula incidental cambia el ambiente de mi escrito, de fraterno que es el ánimo que lo inspiró, en irónico y mordaz, sin causa que lo justifique.

El desatre aconteció en este párrafo:

«Pero el entusiasmo de todos los supuestos anteriores, se arruga como un globo roto cuando regresamos a la cuestión previa con que Mañach cierra su brillante artículo, porque no sabe uno, AL CONTESTARLA, qué travesuras le reservan, contra sus mejores deseos, la dialéctica, el espíritu polémico y las otras «cualidades» que, por negativas en este género de discusiones, están mandadas a retirar de la circulación».

«AL CONTESTARLA», es la incidental que falta. Con ella se ve que toda la aprensión mía contra la dialéctica, va dirigida a mi anemia intelectual; no cometo la indelicadeza de atribuir la falta a los demás.

Le ruego que cuando escriba sobre la cuestión que nos ocupa, haga constar esta aclaración, que usted merece, en reconocimiento del salto y de la airosa actitud suya, tan acogedora y sencilla en esta oportunidad como siempre.

Su afmo. compañero y amigo,

Gustavo E. URRUTIA.

¿Por qué traigo al centro del comentario un suceso dos veces incidental como éste? No será, probablemente, porque yo sospeche que el trabajo a que se refiere la carta anterior sea una insigne contribución al pensamiento moderno, y que por esto las salvedades deban revestirse de cierta solemnidad notarial. Más bien podrá ser que juzgo necesario dejar muy afirmado el voto de cordialidad intelectual con que acudimos todos al análisis de la cuestión negra para que podamos llegar a soluciones útiles.

El propósito es de interés clínico. Vamos a ese estudio como investigadores y no como pacientes. ¿Qué lógica tendría, en tal caso, la suspicacia y mordacidad de alguno de nosotros? Sería mejor abstenerse.

El individuo es muy diminuta entidad social para que, sin ponernos en ridículo, nos creamos capaces de alterar con artificios dialécticos la marcha de los acontecimientos colectivos, el cumplimiento fatal de las leyes sociológicas. El objeto de nuestro estudio es el cuerpo social, que por tener conciencia y albedrío es el sujeto por excelencia en este sondeo Bastante lograríamos con interpretarlo inteligentemente y sin que nuestras voces fueran sino meros instrumentos de su expresión.

Nuestro trabajo ha de ser esencialmente cooperativo y desapasionado, para que así podamos apartar los prejuicios que se estrujan en torno del problema, y salvar un acuerdo de criterios qué nos permita ofrecer a la opinión pública algunas conclusiones orientadoras.

Es, pues, el sentido generoso e inteligente de nuestra actitud la clave del triunfo en el análisis social que contemplamos. ¿Cómo no alarmarme, entonces, de aparecer dando alfilerazos de suspicacia y demostrando una patética incomprensión en el primer incidente lógico surgido?

Pero sin espectáculo ni espectadores, sin dialéctica ni polémica, sin «pimienta», ¿será periodístico el asunto? ¿No cuajará en un tema gris, sin matices, perfiles ni relieves, que mejor sería llevar a una academia nueva, creada a la orden para nosotros?

Creemos que el lector está hastiado ya de aplaudir a los divos y los esgrimistas del pensamiento. Las corrientes del día piden soluciones reales o virtuales y concordancia de actitud y propósito. Lo aburrido es, en verdad, la sátira encartonada, la polémica de candilejas, cuando el radio y el vitafono están haciéndonos vivir el drama del mundo. Y a esto mismo vamos: a que la opinión pública viva con nosotros, en la claridad de la prensa, el dramatismo de nuestro manso y latente problema de razas, porque son, precisamente, los matices de la conciencia popular, no nuestras pasiones y habilidades personales lo que hemos de discutir.

Los Preceptos Fundamentales de los Registros Mercantiles de La Habana

Desde el primero de abril empezarán a funcionar los nuevos Registros. La Lonja informa oportunamente a sus socios

La Secretaría de la Lonja del Comercio de la Habana para el mejor conocimiento de sus asociados ha circulado una nota referente al Registro Mercantil, que dice así:

Por decreto presidencial numero 344 de 9 del actual se resuelve:

«Primero: Dividir en dos el actual Registro Mercantil de la Habana, que se denominarán Registro Mercantil Primero de la Habana y Registro Mercantil Segundo de la Habana.

Al Registro Mercantil Primero corresponderá la inscripción de los comerciantes y sociedades situados en las casas o lugares marcados con los números impares, o sea al lado izquierdo de las calles, de Norte a Sur y de Este a Oeste, y de los buques.

Al Registro Mercantil Segundo corresponderá la inscripción de los comerciantes y sociedades situados en las casas o lugares marcados con los números pares, o sea al lado derecho de las calles, de Norte a Sur y de Este a Oeste, y de las Compañías de Ferrocarriles a que se refiere el artículo 10 del Decreto número 1,556, de 31 de octubre de 1908».

Y por el decreto número 382 de 18 del actual se dispone que:

«Artículo 1o.: desde el día primero de abril de mil novecientos treinta y uno quedarán establecidos en esta ciudad de la Habana los Registros Mercantil Primero y Mercantil Segundo de la Habana, de conformidad con lo dispuesto en el Decreto número 344 de nueve de marzo de mil novecientos treinta y uno.

«Artículo 3o.: desde el expresado día primero de abril de mil novecientos treinta y uno serán presentadas en los Registros Mercantil Primero y Mercantil Segundo de la Habana las solicitudes de inscripción o de certificación correspondientes a dichos Registros».

Los demás artículos son de tramitación interior de los Registros.

Al propio tiempo, es conveniente recordar una vez más los preceptos fundamentales del Registro Mercantil, que pueden resumirse en estos párrafos:

1.—ASUNTOS PROPIOS DEL REGISTRO MERCANTIL

Apertura de establecimiento, traslado, cambio de giro, bajas, constitución de Sociedad, modificación, separación de algún socio, prórroga y disolución de Sociedad, poder que dé la firma para asuntos del negocio, créditos contra algún establecimiento o sociedad, embargos, remates y adjudicaciones etc.

2.—LAS DEUDAS DEL ESTABLECIMIENTO

Ninguna venta, cesión, traspaso o arrendamiento perjudicará a tercero, mientras no conste su inscripcion en el Registro Mercantil, y por tanto, el comprador o adquirente pagará por el vendedor todas las obligaciones que antes de la fecha de inscripción del traspaso consten inscriptas, (artículo 29 del C. de Comercio y V. de la Orden 400.)

3.—LA RESPONSABILIDAD DE SOCIO SALIENTE

Mientras en el Registro Mercantil no se haga el asiento de la rescisión parcial del contrato de sociedad, subsistirá la responsabilidad del socio excluído, así como la de la compañía, por todos los actos y obligaciones que se practiquen en nombre y por cuenta de ésta, con terceras personas. (Artículo 220 del Código de Comercio.)

4.—LA DISOLUCION DE SOCIEDAD Y LOS TERCEROS

La disolución de la compañía de comercio que proceda de cualquiera otra causa que no sea la terminación del plazo por el cual se constituyó, no surtirá efecto en perjuicio de tercero, hasta que se anote en el Registro Mercantil. (Artículo 226 del C. de Comercio.)

5.—EMBARGOS PREVENTIVOS

Acreditándose el carácter de Comerciante o industrial, podrá obtenerse el embargo preventivo de un establecimiento, sin necesidad de presentar al Juzgado documento justificativo de la deuda: bastará en esas condiciones, con el juramento del comerciante acreedor. (Orden 141 de 1900.)

6.—EL COMERCIANTE NO INSCRITO

El comerciante no inscripto no podrá pedir la inscripción de ningún documento en el Registro mercantil ni aprovecharse de sus efectos legales. (Artículo 18 del Código de Comercio.)

7.—EL PLAZO PARA INSCRIBIRSE

En la licencia del Establecimiento se consigna esta nota: «Los Industriales o comerciantes solicitarán su inscripción en el Registro Mercantil correspondiente, dentro de los ocho días de la fecha de esta licencia, bajo multa de Veinticinco Pesos, caso de no efectuarlo así». (Artículo 4 de la Orden 400 de 1900.)

En caso de compra, adjudicación o adquisición de un Establecimiento o negocio, los 8 días para inscribirse empiezan a contarse desde la fecha en que pagó o debió pagar los derechos fiscales correspondientes.

MATANCERAS

LEOPOLDITO POLLO

Expiró ayer mañana.

Cuando se leía en Matanzas la edición del DIARIO DE LA MARINA, en que daba cuenta de extrema gravedad, cerraba para siempre sus ojos el cumplido y noble caballero.

Una sorpresa para todos esa muerte.

Porque, aunque enfermo desde hace tiempo, eran pocos los que sabían de su delicado estado.

Figura matancera de las más destacadas en una sociedad que va borrándose ya hasta desvanecerse en el olvido, fue Leopoldito Pollo de ese Liceo yumurino, a que tan ligado nos encontramos cuantos aquí hacemos, uno de sus más distinguidos clubmen, uno de los más salientes leaders de la juventud de su época.

Con Emilio Quirós, ido ya, como Octavio Miranda, como Bonito Boissier, como Pepe Coll, Pío José Campuzano, Gustavito Anoux, y los Botet, Segundo y Alfredo, y los Castañer, Joaquín y Alfonso, y los La Calle, Piedra, Ovares, cuyas tumbas forman legión en nuestra Necrópolis, formó Leopoldito Pollo un grupo que no ha vuelto a renovarse en la legendaria casa yumurina.

Eran prototipos de caballerosidad. Flor y nata de la hidalguía, y como jóvenes, calaveras, divertidos, pero siempre dentro de un marco, que como ellos, parece irse también, y esfumarse con sus vidas.

¡Qué juventud la de aquellas épocas!

La recuerdo, niño yo, con admiración, con fervor devoto y complacencia, ante los cambios, nada favorables por cierto, con que venimos renovándonos.

Tendrá efecto, hoy a las nueve, el sepelio del Sr. Pollo, y para su desolada viuda, Rosana Hernández, para aquellos que quiso como hijos, los Marcos y Hernández, y para sus hermanos, primos y sobrinos, va mi pésame sentidísimo.

Con ese duelo se identifica toda esta sociedad.

HONRAS FUNEBRES

En la Catedral.

Se dirán mañana, a las ocho y media, por el eterno descanso del alma de doña Rosa Hernández de Heydrich.

Un piadoso y póstumo tributo.

Para el que invitan por ese medio, a sus amistades, su viudo, hijas y nietos, mis amigos queridísimos.

Nos abandonan al día siguiente, don Alfonso Heydrich y sus hijos, los esposos Pérez, trasladando su residencia para la capital.

En la calle J número 252, en el Vedado, se ofrecen a todas sus amistades.

ENTRE LAS BODAS DE ABRIL

La del día seis.

Fijado ha sido para esa fecha el matrimonio de la graciosa, muy interesante y muy bella señorita Angela Rodríguez Marbona, con el Dr. José González Cantejo.

En la iglesia de San Carlos, el ceremonial.

Para el que han de comenzarse a repartir las invitaciones de un momento a otro.

Hermana política del doctor Gonzalo Cuní, ex-Director de nuestro Instituto, la señorita Rodríguez Marbona, une sus destinos a los de un distinguido profesional de la villa de Colón, persona que allí goza de altos prestigios y bien cimentada reputación.

Daré nombres de padrinos y testigos en próxima nota, ya que hoy solo deseo adelantar la nueva de sus esponsales, en primicias que tan agradecido se me ofrecen.

MR. JORDAN

El nuevo Administrador.

Ese el apellido del estimado caballero que viene a sustituir al señor De Coup-Crank en la Administración de la Compañía de Servicios Públicos.

Casado con una cubana.

Y residente en este país, con cuyas costumbres está identificado, así como sus costumbres y su sociedad.

Persona muy culta el señor Jordan, que es de nacionalidad americana, en Matanzas se le espera con la satisfacción de que ha de ser digno sucesor de Austin De Coup Crnk.

ENFERMOS

Los de hoy.

En primer término, la señora Vda. de Obregón, madre amantísima del Secretario de esta Audiencia, a la que asiste el doctor Beato.

También guardan cama, Luisito Trelles Montes y Benignito González Solaun, ambos enfermos bajo la asistencia del reputado doctor Caballero.

En cambio, fueron ya dados de alta, Ismael Obias, por el doctor Font Tió, y la señora de Bretos Consuelo García, víctimas, como los otros de la epidemia grippal.

GRATITUD

De los Valdés Astolfi.

Es grande, muy sentida, para todos los que en estos dolorosos momentos con ellos han compartido su pena.

En la imposibilidad de responder una a una todas cuantas misivas llegaron hasta su enlutado hogar, tengo encargo de Adelardo, mi querido amigo, de así testimoniar su reconocimiento.

EN EL COLEGIO «LA LUZ

El doctor Cuní Valera.

Accediendo a los deseos de numerosos padres de familia, ha ido a explicar la asignatura de Física y Química al gran plantel, el doctor Gonzalo Cuní y Valera.

Prestigia el Colegio La Luz desde el lunes el sabio catedrático.

Con regocijo grande, de alumnos y educandos que en él tienen la firma garantía en la asignatura ya dicha.

BRIDGE PARTY

Chez Botet.

Lo ofreció ayer en su Quinta de la Playa, la gentilísima dama Amparo Araña, figura de las más caracterizadas de nuestro smart. En honor de otra gran dama.

De Catherine Stuntz de De Cuop-Crank, cuya juvenil belleza florecerá en lo adelante en la buena sociedad de Venezuela, país para el que embarcan en esta misma semana.

Hablaré mañana de este party, en mansión tan aristocrática.

OTRO DUELO HOY

La señora Vda. de Tremols.

A la avanzada edad de noventa años, falleció ayer en esta ciudad, la respetable y muy venerada matrona.

Casi centenaria, baja a la tumba la señora Vda. de Tremols, sumiendo a sus familiares en el más hondo pesar.

Se verificó su entierro ayer tarde.

Constituyendo una sentidísima manifestación de condolencia, en la que tomó parte toda nuestra sociedad.

Con mi pésame a los deudos de la finada, va muy sentido el que envío a su hija Amparo, profesora de Instrucción Pública, de las más salientes de Matanzas.

NUEVA RESIDENCIA

En la indómita Oriente.

Para la calle 8, en el Reparto Buena Vista, han trasladado su home, los jóvenes y elegantes esposos, Gastón Arango y Araceli Lovio.

Un lindo chalet.

En el que no falta un solo detalle de confort y elegancia.

FABIO ORTIZ

Entre nosotros.

Regresó ayer a Santa Clara, después de pasar gratas horas en la ciudad de su cuna, junto a sus familiares.

Abogado Fiscal de la Audiencia de Villa Clara, el doctor Fabio Ortiz Pérez, allí reside con el nutrido grupo de matanceros que integran el Tribunal de aquella capital de provincia, vecina a la nuestra.

Está allí de Magistrado Oswaldo Carbó, y también de Obogado Fiscal, el doctor Rubén Moré y Almirall.

LA FIESTA DEL LICEO

El sábado 4.

Gran velada la que ofrece el día de la Aleluya, la prestigiosa sociedad que hoy preside en Dr. Font.

La Compañía de la Comedia de la Habana, llevará a la escena, la obra de Martínez Sierra, «Tú eres la paz».

Después, baile por la orquesta del Maestro Aniceto Díaz, y como complemento, un suntuoso buffet.

Con Babyta Gaudie, a quien traerá a Matanzas en esa fecha su abuelo, el General Federico de Monteverde, viene un delicioso bunch de matanceras residentes en el Almendares.

LA ULTIMA NOTA

Para acuses de recibo.

A Justo Rossié y Consuelito Martínez, al doctor Juan Fonseca, a Serafín Anduiza y Rebeca Pimentel, a la doctora Dulce Esperanza M. Franque, y su hermano Plácido, Registrador de la Propiedad de Mayarí, que me envían sus direcciones.

Debo consignar que son pocos aún los matanceros que, residentes fuera de la Habana, han enviado sus nombres, a los que encarezco en cual quier sitio de Cuba, se dignen contestar a mi solicitud.

Manolo JARQUIN

1a. Agrupación de Detallistas de Viveres

Lonja del Comercio No. 433.

HABANA

La Habana 23 de marzo de 1931.

Estimado coasociado:

De orden del señor Presidente, y de acuerdo con lo que preceptúa el artículo 5o. de nuestro Reglamento, pláceme citarlo para la junta general de elecciones, que esta colectividad celebrará el día 26 del actual a las 8½ de la noche en los salones de fiestas del Palacio del Muy Ilustre Centro Gallego, de esta ciudad, rogándole su puntual asistencia a dicho acto.

De Ud. muy atentamente,

BENIGNO SOMOZA.

Secretario.

ORDEN DEL DIA

Lectura del acta anterior.

Informe de la Directiva.

Elecciones.

Día 24 y 26.

Días 25 y 26.

DISTRITO CENTRAL DE LA HABANA

DPTO. DE ADMINISTRACION DE IMPUESTOS

ALCALDIA

La Habana, marzo 23 de 1931

AVISO

Por el presente se hace saber a los Contribuyentes pertenecientes a los Epígrafes de «HOTELES y TIENDAS DE LIBROS DE TODAS CLASES» que durante un plazo de CINCO días contados desde el siguiente a la fecha de este AVISO, se exhibirá en el Departamento de Impuestos, Sección de Registro de Contribuyentes, el Proyecto de Reparto formado por la Comisión de dichos GRUPOS a fin de que los que se consideren perjudicados formulen su protesta por escrito, señalando la cuota en que debieron haber sido clasificados por dicha Comisión, sin cuyo requisito no será tramitado la reclamación. (Artículo 87 al 89 de la Ley de Impuestos Municipales).

José Izquierdo Juliá.

Alcalde.

Jefe del Distrito Central.

DEPURATIVO

Los Comprimidos de

"Levurine Extractive"

COUTURIEUX

ENFERMEDADES DE LA PIEL

Acne, furúnculos, eczema, barros, supuraciones, etc., y ENFERMEDADES INFECCIOSAS tropicales

3 á 5 comprimidos por día.

CH. COUTURIEUX, 18, Avenue Hoche, PARIS

y en las principales Farmacias

AVISO IMPORTANTE

a los Consumidores de EMULSIONES

Algunos farmacéuticos están ofreciendo al público consumidor de la Emulsión de Scott otras Emulsiones en sustitución a nuestro producto.

El público no debe aceptarlas. No hay sustitutos para la Emulsión de Scott. Esto es la emulsión original, de mérito probado y es el resultado de 60 años de experiencia, durante los cuales ha sido objeto de constantes mejoras.

Todos los varios procedimientos para preparar este famoso producto están bajo nuestro control, desde la obtención del aceite en las mismas pesquerías de Noruega, o refinarlo y purificarlo haciéndolo luego en una emulsión que es científicamente correcta, agradable de tomar y fácil de digerir, produciéndose así un producto de lo más alta calidad.

Exija siempre esta marca

No es prudente economizar en medicamentos. Compre siempre lo mejor. Y en emulsiones lo mejor es la

EMULSION DE SCOTT

de Aceite puro de Hígado de Bacalao de Noruega, con Hipofosfitos

NO ACEPTE SUSTITUTOS

LA COMPAÑIA DEL «MORON» REPARTE ENTRE SUS COLONOS Y LOS DE OTROS INGENIOS LA TOTALIDAD DE CUOTAS

La Compañía propietaria del Central «Morón» y de otros varios ingenios ha adoptado el sistema de distribuir proporcionalmente entre todos sus colonos la totalidad de las cuotas correspondientes a todos sus ingenios.

Siendo el central «Morón» el mayor de la Compañía, los colonos de ese ingenio se sintieron perjudicados por tal sistema, y acudieron a la Corporación Exportadora Nacional de Azúcar para protestar de la medida arbitraria adoptada por la Compañía, obteniendo del citado organismo que fueran citados conjuntamente con los representantes de la parte interesada para ser oídas sus razones.

Los colonos del central «Morón» confían en que serán atendidas sus justas quejas y que el central «Morón» será obligado a distribuir la cuota que le corresponde, exclusivamente entre los colonos del mismo.

La Corporación ya ha oído a las dos partes interesadas y contrarias, y de un momento a otro pronunciará su decisión, que, según las impresiones que hemos recogido, será favorable a los colonos del central «Morón».

El Central "Progreso" Rehusa Moler las Cañas a Algunos de sus Colonos

Es gravísima la situación creada a los colonos afectados y a sus trabajadores. La Corporación estudia el asunto

Con la aplicación práctica de la ley de estabilización de azúcar se han presentado en varios centrales casos especiales, que la Corporación Exportadora de Azúcar está llamada a resolver.

Un colono del central Progreso molió en dicho ingenio 800,000 arrobas de caña en la zafra 1928-29 y 700,000 en la zafra 1929-30.

Otro colono molió, respectivamente, 700,000 y 600,000 arrobas en las zafras mencionadas.

Con esta situación de hecho se presenta el siguiente problema: ¿Qué cantidad de cañas tiene que molerles a ambos colonos el central Progreso, de acuerdo con la ley de estabilización del azúcar?

Este problema ha creado las consiguientes divergencias entre los colonos y el central, que no quiere, por lo pronto, molerles las cañas. Los perjuicios que se derivan de la decisión del ingenio de no moler las cañas, para los colonos y para los trabajadores que buscaban su sustento en las labores de corte y tiro de cañas, son gravísimos. En plena zafra muchos trabajadores se están muriendo de hambre, habiendo acudido en busca de socorro al alcalde de Pedro Betancourt, a cuyo término pertenecen las colonias mencionadas, sin que pudieran lograr nada por las condiciones de imposibilidad material en que se encuentra dicho Ayuntamiento.

En conocimiento de este asunto, la Corporación está estudiándolo para resolver en consecuencia. Pero, el caso es muy grave, y sería de desear que el estudio del problema no durará una eternidad, en vista de la situación violenta que están sufriendo tanto los colonos perjudicados como los trabajadores que no pueden ganarse, en plena zafra, honradamente su sustento.

NUEVOS COMITES DE LA ASOCIACION DE CREDITO

Los directores de la Asociación Nacional de Crédito celebraron su última junta-almuerzo en el Club Británico. Esta fué la primera sesión desde la Junta Anual y las elecciones. Presidió el acto el presidente Clark Walter.

Después de tratar de varios asuntos de importancia, se comunicaron varias solicitudes de admisión de socios, que fueron aceptadas.

El presidente Walter nombró los siguientes comités por el período reglamentario de un año:

Ejecutivo: Doctor G. Mendoza, presidente; G. C. Kaar, A. V. Lemasters, L. E. Erownson, y M. T. McGovern.

De admisión de socios: C. J. Coltz, presidente; A. V. Lemasters, H. Clyde Gregory y Harry Chemidlin.

De legislación: doctor Luis Machado, presidente; E. Roelandts y Julián Cobo.

Comité de Investigación y Persecución: doctor Luis Machado, presidente; R. A. Anderson y Manuel Aspuru.

De Biblioteca: P. A. Estébanes, presidente; George E. Knight y George W. Magalhaes.

De Publicidad: G. C. Kaar, presidente; W. P. Field y B. Bello.

El lunes 13 de Abril se celebrará la próxima junta.

UN CAIDO

Ramón Borges Meves, de 12 años, vecino de Finlay y Lagueruela, sufrió contusiones de carácter grave, al caerse dentro de un hueco que había en el pavimento, frente a su casa.

Distrito Central de la Habana

ALCALDIA

Habana, marzo 20 de 1931.

AVISO

Por el presente se hace saber a los contribuyentes pertenecientes a los epígrafes de ALMACENES DE SEDERIA,—ALMACENES DE TABACO EN RAMA y CONSIGNATARIOS DE BUQUES DE TRAVESIA que durante CINCO días contados desde el siguiente a la fecha de este AVISO, se exhibirá en el Departamento de Impuestos, Sección de Registro de Contribuyentes, el proyecto de Reparto formado por la Comisión de dichos grupos» a fin de que los que se consideren perjudicados formulen sus protestas por escrito señalando las cuotas en que debieran haber sido clasificados por dicha Comisión, sin cuyo requisito no será tramitada la reclamación. (Artículos 87 al 89 de la Ley de Impuestos Municipales.)

José Izquierdo Juliá.

ALCALDE.

Jefe del Distrito Central.

3624 5 d. 22.

CASOS Y COSAS

EPIGRAMAS

"Cuando te peses, Canuto
—dijo a Canuto, Rivera—,
no te encueres; como quiera
siempre serás peso bruto".

En mil marcos Sergio Aladro
vendió un cuadro a un alemán.
Son esos, como verán,
muchos **marcos** para un cuadro.

A una tal Ana, muy mema,
decíale Juan Quirós:
—**Ana, tema,** tema a Dios
y no tema al **anatema.**

En un poco de agua hervida
cierta mata conocida
curar puede a un moribundo.
¡Qué misterios guarda el mundo!
Mata... mata... ¡y da la vida!

Sergio ACEBAL.

Dr. BARALT-MEDINA

ESPECIALISTA DE LA «ASOCIACION DE DEPENDIENTES»

Vías Urinarias y Enfermedades Venéreas.

Consultas y Tratamientos: De 11 a 1 a. m. De 6 a 8 p. m. Consulado, 7. Edificio «Marta». Teléfono M-1095.

40 AÑOS DE EXITO

VINO-LEGITIMO-

PEPTONA-BARNET

FERROFOSFATADO

3 Copitas alimentan más que 100 gramos CARNE FRESCA

Todo se asimila pronto sin digerir, descansa el estómago y el hígado

PREPARADO POR: Droguería "Sarrá" - La Mayor

E. PAPILLAUD PARIS

PURGANTE LE ROY

Folletos Apartado 137_ HABANA

Academia Diurna y Nocturna

COMERCIO, INGLES, TAQUIGRAFIA, MECANOGRAFIA

Enseñanza en general para varones y señoritas.

17 [illegible] 233. — Vedado

Teléfono: F-5594. — Precio: $5.00. Director: L. Blanco.

¡No se descuide! Un Catarro puede degenerar en una grave y costosa enfermedad. Cuídelo a los primeros síntomas con las pastillas de

Laxativo BROMO QUININA

con el nombre de E.W. Grove en la cajita

LA MEJOR RECETA:

Poland Water

(AGUA POLAND)

Lo primero por la mañana,
Lo último por la noche,
Y también en las comidas.

SU MEDICO SE LO CONFIRMARA

Depositarios y Distribuidores:

J. Gallarreta y Cía., S. en C.

Mercaderes 13. Habana.

MARCAS Y PATENTES

Lorenzo S. Ruiz

— En práctica desde 1912 —

Edificio Casteleiro, Departamento 401 Oficios 18. Cable y Telégrafo: «TRADEMARK»

Teléfonos: I-4341 y A-9746

HABANA

Esta oficina cuenta con archivo clasificado para la investigación de las marcas.

UNA SOLA PRUEBA GRATIS

¡¡ ASMATICOS !!

LOFAOL

Sólo una muestra a cada persona mediante la presentación de este periódico, en la Droguería Sarrá, mañana.

AGENTES PARA ANUNCIOS EN EUROPA

E. BOURDET Y Cie.

antes DAVIGNON, BOURDET & Cie.

9, Rue Fronchet, PARIS

19, 21, 23, Ludgate Hill, Londres.

DR. P. M. SOUZA

Garganta, Nariz y Oídos, Hospitales de New York, Viena, Budapest, Habana. San Lázaro 226, de 2 a 4.

FARMACIA DROGUERIA DE "JOHNSON"

DE TURNO LOS LUNES

Obispo No. 30 TELEFONO-A-2129.

LA MAYOR

35 EDIFICIOS 700 EMPLEADOS

SARRÁ

DROGUERIA

A-8026 A-3641

ABIERTA TODOS LOS DIAS TODA LA NOCHE LOS MARTES

FARMACIAS DE TURNO

MIERCOLES

HABANA

Calle y número	Teléfonos
Antón Recio 30	A-3377
Estrada Palma y Trocadero	M-5052
Avenida S. Bolívar 109.	M-4188
Villegas 33	M-4030
General Silverio Sánchez Figueras 33	M-5190
Bartolomé Masó 48.	U-6813
Avenida de la Independencia y Avenida Menocal.	U-6808
Zenea y Oquendo.	U-6924
Zenea 91	M-4160
José de San Martín y R. M. Alonso	U-6969
Avenida de la República y General Aranguren	M-4486
Habana 187	M-4604
General Carrillo 172.	U-7077
Benjumeda 7	U-6912
Miguel Aldama 68	M-4077
Espada y 27 de Noviembre	U-6253
I. Agramonte 36½	M-4598
República del Brasil y Mercaderes	A-6413
Máximo Gómez 246.	M-5086
Castillo 6 esquina a Santa Rosa	M-4655
Tenerife 74	M-5121
V. Ruiz Luzuriaga 24	M-5193

VEDADO

Calzada 84 entre A y B.	F-6271
Calle 23 y G	F-6119
Calle 17 esquina a 20	F-6282
Calle 9 esquina a I	F-6161

VIBORA

10 de Octubre núm. 695	I-7678
y	I-7559
San Francisco y Buenaventura	I-7518
10 de Octubre y Vista Alegre	I-1234
y	I-7100

JESUS DEL MONTE Y SANTOS SUAREZ

Rodríguez y Dolores	I-7613
10 de Octubre 383	I-7469
Santos Suárez 10	I-7332
Juan Delgado y Lacret	I-7755
Serafines y Flores	M-4845

LUYANO

Santa Ana y Guasabacoa	I-7739
J. Alonso e Infanzón	X-2371

CERRO

Palatino y Atocha	I-7719
Vista Hermosa 14 esquina a La Rosa	I-7600
Calzada del Cerro 859	I-7486

Nota.—Este grupo deberá prestar el servicio público todo el día y la noche de los domingos siguientes: Enero 11; Febrero 22; Abril 5; Mayo 17; Junio 28; Agosto 9; Septiembre 20; Noviembre 1 y Diciembre 13.

Nueva Fábrica de Hielo S. A.

PROPIETARIA DE LAS FABRICAS DE CERVEZA Y HIELO

"LA TROPICAL" y "TIVOLI"

SECRETARIA

JUNTA GENERAL DE ACCIONISTAS

PRIMERA PARTE DE LA SESION ANUAL ORDINARIA

De orden del señor Presidente, cito por este medio a los señores accionistas de la Compañía para que se sirvan concurrir a las DOS DE LA TARDE del día VEINTE Y NUEVE del actual de Marzo al Salón de Juntas, CERVECERIA TIVOLI, Calzada Cosme Blanco Herrera (antes Palatino) número 8, Cerro anexo a las Oficinas Generales de la Compañía, a fin de tener la "PRIMERA PARTE de la SESION ANUAL ORDINARIA de la JUNTA GENERAL", en que se dará cuenta con las actas de la última sesión ordinaria de la propia Junta General, la MEMORIA de la JUNTA DIRECTIVA fecha 31 de Diciembre de 1930, el **Balance General** de dicho año y el INVENTARIO DE BIENES; y será nombrada la COMISION DE GLOSA, de acuerdo con lo prevenido en el artículo 12 del Reglamento en relación con el número 16 de los Estatutos de la Compañía.

Y según lo dispuesto en el artículo 7 del propio Reglamento se hace por este medio dicha citación.

Habana, 14 de marzo de 1931.

El Secretario.

Cristóbal BIDEGARAY.

M.E.C.D. 2016

ESPAÑA é ITALIA

por los nuevos y lujosos vapores gemelos
CONDE GRANDE y CONDE BIANCAMANO de la LLOYD SABAUDO LINE.

Dos salidas mensuales del puerto de New York a Gibraltar, Nápoles y Génova, haciendo la travesía en 6 días y medio.

Excelentes combinaciones ferroviarias entre Gibraltar y las principales ciudades de España.

Diríjase a:
A BONA & COMPANY
Agentes Generales,
O'Reilly 1. — Habana.

"Piesiloides"

Una caja, 25 cts., correo, 40 cts. Remedio infalible. La cura de callos ambos pies, 99 cts., por un centavo más, dos veces al mes. Frías «Alfaro», Callista de fama universal. Recórtelo Vale la pena. Aprovecha.
3678 id. 25.

IMPORTANTE!
HOTEL
ROOSEVELT
AMISTAD Y SAN MIGUEL
en el corazón de la Habana
2 personas a
$45.00
MENSUALES
Habitación, baño, teléfono privado, desayuno, almuerzo, comida etc.
También apartamentos y habitaciones, sin comidas. Apartamentos para familias, a los mejores precios.
EDIFICIO MODERNO DE OCHO PLANTAS
Todas las habitaciones y apartamentos con baño y teléfono privados.
Teléfonos M-9822 y M-9823.

Las damas admiran
lo exquisito de la Pluma y Lapicero Eversharp. Su ligereza sin debilidad ha sido siempre característica Eversharp. En los negocios, en la vida social, en el hogar—los Eversharp siempre se hallan activos.

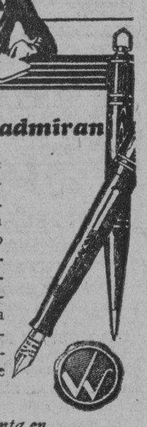

De venta en los principales establecimientos
EVERSHARP
PLUMAS—LAPICEROS

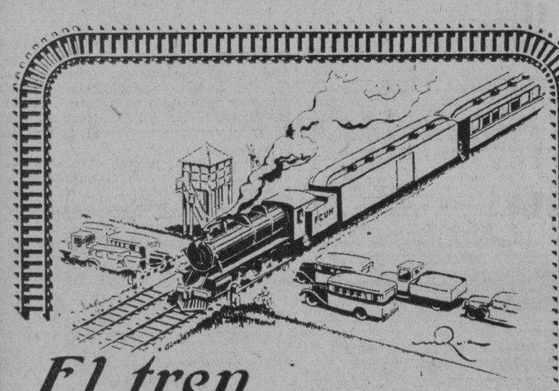

El tren
siempre tiene derecho al paso

Con frecuencia usted habrá esperado en un cruce que el tren acabe de pasar y a despecho de la prisa que usted tenga y de la urgencia de sus compromisos, el tren tiene siempre derecho a pasar primero.

Viaje en tren — el maquinista maneja y Vd. se emancipa de preocupaciones de tránsito. Usted llega a su punto de destino sintiéndose fresco y vigoroso, listo para entregarse a sus negocios o placeres.

FERROCARRILES UNIDOS
DE LA HABANA

PARA CIENFUEGOS Y CARDENAS SE PIDEN LOS PUERTOS LIBRES

En ese sentido se dirigen al Presidente. La industria de la industria de la piña tiene Supervisor. Mejora el Presidente

Muchas visitas hubo en Palacio durante el día de ayer.

Por la mañana, los primeros que visitaron al Presidente, fueron sus médicos los doctores la Torre y Enríquez, quienes lo encontraron mejor, si bien insistieron en que no recibiera muchas visitas, pudiendo trabajar no obstante en su despacho del tercer piso. El estado general del señor Presidente, nos dijo el doctor Enriquez es satisfactorio habiendo desaparecido las molestias de la afección que lo atacara.

EL JEFE DE LA MARINA NACIONAL MUY DELICADO

De manera inesperada, ha caido enfermo el Jefe de la Marina Nacional Coronel Oscar Fernandez Quevedo, que también desempeña actualmente las funciones de Capitán del Puerto de la Habana.

Antes de ayer se sintió indispuesto el distinguido marino y ayer empeoró bastante habiendo experimentado alguna mejoría en las últimas horas de la tarde.

Tanto el Presidente de la República como el Secretario de la Presidencia Don Ricardo Herrera y los demás miembros del Gabinete, se han estado interesando durante todo el día de ayer, por el estado del enfermo, que tan estimado es por la sociedad.

PIDIENDO PUERTOS LIBRES

Don Carlos la Rosa, Senador matancero, fué visita ayer a Palacio. Le abordamos y nos informó que había recibido un telegrama firmado por elementos políticos e industriales de Cárdenas, y muchos elementos del comercio, pidiéndole que visite al Presidente y le pida conceda al puerto cardenense, los beneficios incalculables qu esería para aquel pueblo, la concesión de puerto libre.

Son muchos los pueblos del interior, que ansían tener sus puertos libres, dijo Don Carlos y yo, por mi parte, se lo concedería a todos, ya que ello es un beneficio para el mejor desenvolvimiento de las industrias y del comercio en general.

Así como sucede a los elementos de Cárdenas, y también parece que los comerciantes e industriales de Cienfuegos, se aprestan a hacer idéntica solicitud al Jefe de la Nación.

SUPERVISOR PARA LA PIÑA

Ayer firmó el Presidente de la República un decreto, a propuesta del Secretario de Agricultura, por el cual nombra al Tte. de la Guardia Rural Sr. José R. Dominguez Medina, supervisor, para las inspecciones de toda clase de embarques de piña, que se lleven a efecto en lo sucesivo, así como del embalaje de dichos frutos en los depaitamentos de envasadores.

EL DR. MARTINEZ ORTIZ EN VIGO

En aerograma enviado al Presidente de la República desde Vigo, a donde acaba de llegar, informa nuestro Ministro en París Dr. Rafael Martínez Ortiz, que se encuentra bien en viaje hacia Francia.

Viaja el doctor Martínez Ortiz, a bordo del «Orduña».

LEY SANCIONADA

Entre los asuntos que ayer despachó el Jefe del Estado, figuraba una Ley del Congreso, que fué sancionada, y por la cual se concede un crédito de cinco mil pesos, con destino al panteón de los veteranos de la Independencia, en el Cementerio de Matanzas.

Horas después de esa sanción recibió el Presidente un telegrama de los veteranos matanceros, en el cual le exteriorizan su agradecimiento, por dicha Ley.

A VISITAR AL PRESIDENTE

En las horas de la tarde de ayer, estuvieron en Palacio a interesarse por la salud del Jefe del Estado, el Gobernador de la Habana señor Ruiz y el Coronel Castillo, Jefe del Distrito Militar de Columbia.

EL PESAME A SERAFIN PICHARDO

Al enterarse ayer el Presidente de la República de haber fallecido en Madrid la esposa del Consejero de la Embajada de Cuba en aquella capital, envió un mensaje al Embajador Dr. Mario García Kohly, pidiéndole diera el pésame al señor Serafín Pichardo en su nombre, asista al acto del sepelio y envie una ofrenda floral en recuerdo de la distinguida dama desaparecida.

EL AYUDANTE DEL ALCALDE

A propuesta del Secretario de Gobernación, firmó ayer el Presidente un decreto por el que resuelve nombrar Ayudante del Alcalde y Jefe del Distrito Central de la Habana señor Izquierdo, al Capitán de la Décima tercera Estación de Policía, señor José Delgado.

NUEVO SECRETARIO

Por decreto Presidencial, acaba de ser nombrado el señor Ramiro Cabrera Duquesne, Secretario de la Junta de Puertos, de la que es presidente el Jefe de la Marina Nacional Coronel Fernández Quevedo.

A VISITAR AL PRESIDENTE

El Senador saliente Coronel Villalón, fué visita ayer a Palacio. Tiene concedida audiencia con el Presidente pero como éste se encuentra recogido, ha tenido que diferir su visita para otro día.

Después que deje mi cargo de Senador, díjonos el citado visitante, me dedicaré a la siembra de frutos menores.

INVITACIONES

Se encuentran en Palacio desde ayer, las invitaciones remitidas por la Secretaría de Agricultura, para las Exposiciones de Industria Animal y de Avicultura, que el 28 del presente mes tendrán efecto en el Reparto «Lutgardita» enclavado en el barrio General Machado, en Santiago de las Vegas.

DECRETOS A LA FIRMA

A la firma del General Machado dejó ayer el Secretario de Gobernación varios decretos, entre ellos, varios de pensiones a viudas de vigilantes que fueron de la Policía Nacional y otros suspendiendo acuerdos de Ayuntamientos del interior.

NON TREMES TERRA

Por EVA CANEL

Algún chusco, que nunca falta, y los antiguos tenían más gracia que los actuales, a juzgar por los almanaques, dijo que un portugués sintiendo que la tierra se movia, (Lisboa ha sufrido terremotos asoladores también) ha exclamado con el consiguiente miedo: **«Non tremes terra que nao che fago nada»**. Ahora ante los temblores los terremotos las salidas de mar y los deslizamientos de tierras, somos nosotros los que debemos pedir a la tierra que se esté quietecita, que no nos castigue por las culpas que tenemos y los pecados que cometemos.

Antes, para presenciar fenómenos geológicos que nos infundiesen pavura, teníamos que cruzar el Atlántico o visitar los terrenos volcánicos de Europa: en la República Argentina, Chile, Perú, Ecuador, y en las naciones centrales de América, en todas tiembla la tierra, sin olvidarnos de algunas de las antillas, pertenecientes al grupo martinicano en primer término. Esta Cuba puede vanagloriarse de que sus campos estén limpios de animales feroces de cuatro patas, pues fieras de dos dan señales de vida, cuando menos se piensa, en cualquier parte.

Siendo los campos de Cuba parajes deliciosos, la parte oriental de la Isla, está condenada a participar de los fenómenos sísmicos; mas el traslado de montañas terrestres o marítimas, no sabemos que sean tan frecuentes como en las costas bañadas por el mar pacífico.

Allá por los años cincuenta o sesenta del siglo pasado a causa de un terremoto desapareció un pueblo sin dejar señales: solo se pudo descubrir donde había estado por un árbol, único testigo que el fenómeno había dejado, para que tuviesen un guia y buscaran lo que no se ha encontrado: los restos que seguramente tragó la tierra, pues en sus horrores, el terremoto, forma grietas pequeñas o grandes y después de soterrar casas y personas se vuelve a cerrar con rapidez, podemos decir y con limpieza, como si nada hubiese pasado. Hacia la misma época, un terremoto en las costas de Chile, Bolivia y Perú, (entonces Bolivia no era nación sin costas) las salidas del mar coincidian con los temblores. Recorría aquellas naciones una compañía teatral formada con individuos de una sola familia; toda la gama de abuelos y nietos. El jefe y director se llamaba don Antonio Gaitán. Llevaba dicha compañía, teatro de madera y lona para armarlo en cualquier parte; un teatro en forma correcta, con palcos, lunetas, galerías, decorado estupendo, porque los dramones de época requerían mucho escenografía, y mucho equipaje; cargaban además con el ajuar casero, que era bueno, cómodo y hasta lujoso; así alquilaban una o dos casas, unidas y se avecindaban por algunos meses. Esto que oí a Don Antonio Gaitán, cuando ya contaría 90 años, el cultísimo y agradable viejecito andaluz, ocurrió en Antofagasta.

La histórica población vista desde un barco, demostraba estar más baja que la bahía, siempre alborotada y con barra difícil de cruzar; ésto no me lo ha contado nadie. La compañía Gaitán tomó una casa enorme; los bajos eran grandísimos y cabía en ellos la monstruosa impedimenta con que viajaban. Un dia fueron sorprendidos por el ruído aterrador que suele preceder a los terremotos y de sacudida en sacudida se retiró el agua de la bahía mar afuera sin costarle trabajo cruzar la barra; al regresar de la primera salida abrió las puertas y los balcones de la casa en que vivía la familia cómica; casa hecha como todas las de allí, de madera con ciertas prevenciones de resistencia; no se fué al suelo, pero franqueó la entrada a las gigantescas olas que venían detrás, y éstas en la resaca llevaron a los dominios de Neptuno lo que constituía la riqueza de los gaitanes que a decir de la historia teatral de aquellos países, no era pequeño. Los barcos anclados, salían a tierra para estrellarse contra las peñas o se deshacían en la fricción de unos con otros derramando y esparcido la carga. Una goleta arrebatada por las olas terroríficas, vació el cargamento de latas de sardinas que tenía intacto a bordo y las condujo a los bajos que habían vaciado en el paseo anterior, dejando las sardinas donde habían estado las decoraciones y el vestuario de la compañía.

Estas «salidas de mar»—como se dice por allá, eran frecuentes, aunque no siempre desastrosas en tan alto grado, pero en Europa no podían creer lo que no veían; las generaciones que seguramente no habían oído hablar de los fenómenos sísmicos del Nuevo Mundo llevaban el paracronismo al Diluvio Universal, burlándose de aquella inundación, porque la refiere la Biblia; la gentecita del presente, incrédula para unas cosas, y sabihonda para todo lo increíble, ahora verá caer las montañas sobre los llanos y caminar la tierra con discreta velocidad, dando lugar a que se retiren los llaneros por compasión Divina, para que no perezcan los inocentes, los que no han pecado y están limpios del original todavía.

¡A buena hora piensan parcelar la tierra los enemigos de la patria grande española! Bueno sería que una vez amojonadas las regiones de España y puestos los itos que digan, «esto ya no es de ustedes, es nuestro; si ayer decía Carabanchel, hoy dice Vitigudino», encontrasen que un venturoso fenómeno terrestre les ha enmendado la plana y no reza en los itos ni Vitigudino, ni Carabanchel, sino «Puebla de Caramiñal o **Veiga d'Ouria**».

Hace años que pienso en un canal a nivel, más ancho que el de Panamá, con puertos, ensenadas y bahías que cobijen nuestra escuadra, y en caso de ser perseguida, la defendamos destruyendo a la persecutora, con las inmensas galgas que podemos arrancar a nuestros Cordales y Cordilleras. Del Cantábrico al Mediterraneo, se habrá de construir un paseo naval, pero los constructores no serán los sabios que nos asombran con su filosofía, ni los que piensan en el aparcelamiento, ni los tránfugas que adularon a la Monarquía, y se hicieron republicanos cuando se les rompió la **tetera** que venían chupando **ab imtio.**

Al revés de lo que un chusco atribuyó al portugués, estos repartidores de todo lo existente tendrán que cir a la tierra: **«non nos fagas nada nin nos teñas medo»**.

Pero por mí que repartan.

COMPARECIERON DOS TESTIGOS EN LA CAUSA DEL BAR "RIVERO"

Mientras Emiliano Pulido declara que Ramón Rivera no tuvo intención de herir a Edelmiro Ruiz, un vigilante lo acusa

En las últimas horas de la tarde de ayer, ante el señor Juez de Instrucción de la Sección Quinta, concurrieron Emiliano Pulido, más conocido por «El Manquito», vecino de San Jacinto 3 y el vigilante 1479, con el propósito de prestar declaración en la causa que se instruye por disparo y lesiones graves, contra Ramón Rivera Alvarez, propietario del Bar Rivero, situado en Monte y Castillo, acusado de haber herido de un balazo a Edelmiro Ruiz.

«El Manquito», expuso que la madrugada del hecho, se encontraba en el bar, pudiendo asegurar al juzgado, que Rivera no tuvo intención alguna de herir a Ruiz, sino que se le disparó el revólver al sacarlo.

El vigilante por su parte, expone que en el Hospital Municipal, pudo oir cuando Ruiz, decía que Rivera le había disparado con ánimo de privarle de la vida, por un disgusto que tuvieron.

El Dr. Pichardo, sobre las actuaciones, guarda una estricta reserva, pero a pesar de ello hemos podido conocer lo que dichos testigos han manifestado.

ACUSADORA QUE RESULTO ACUSADA DE UN DELITO

El Juez Correccional de la Sección Quinta, en el juicio que celebró por un delito de injurias y vejación, seguido contra José Mena Fernández, de 36 años, vecino de Santos Suárez 3, por la señora Amparo Cardona Poo, de 47 años, vecina de Ensenada, letra C, dedujo testimonio de lugares a favor del Juzgado de Instrucción, contra la acusadora señora Cardona, por el delito de infracción del Código Postal.

Resulta que hace días la señora Cardona, ordenó la detención de José Mena, acusándolo de haberse presentado en la casa Santos Suárez 1 y a presencia de su esposo la vejó e insultó, sin causa justificada.

En el acto del juicio correccional, el acusado Mena, manifestó que no eran cierto los cargos que le imputaba la acusadora y si que esta, de acuerdo con su sobrina Amparo Rivero, vecina de Fomento, letra C, le enviaron una carta insultante, para cuyo efecto hizo entrega de la misiva al señor Juez Correccional. Con ese motivo él, se dirigió a la Cardona, a fin de pedirle una explicación, así como para rogarle que no lo molestara más, siendo entonces acusado.

El Dr. Alvarado, pudo comprobar que la señora Cardona había cometido el referido delito de infracción del Código Postal.

Juvenia
Lo mejor y más práctico
Oscurece las canas y no mancha
Farmacia
"El Aguila de Oro"
Monte y Angeles. Tel. M-4019

Si
padece V. catarro crónico y la tos le molesta de madrugada, debe V. descongestionar sus pulmones con la emanación de Radio que contiene el
FIMOL BUSTO

Dr. R. DE LA RIVA
AYUDANTE DE LA UNIVERSIDAD
VIAS URINARIAS Y ENFERMEDADES VENEREAS
Consulta: San Nicolás 67, entre San Rafael y San Miguel. De 4 a 6.
Teléfono M-2852

EXCLUYE DE FIANZA A ESTUDIANTES DENTENIDOS

Los estudiantes miembros del Directorio Estudiantil detenidos recientemente por la Policía y que se encuentran en el Castillo del Príncipe, fueron procesados ayer en la causa 1255 del pasado año, con exclusión de fianza. La causa referida es la iniciada con motivo de los sucesos del día 30 de septiembre en que perdió la vida el estudiante Rafael Trejo.

CONDENA LA AUDIENCIA A 14 AÑOS Y 8 MESES A DOS FALSIFICADORES

La Sala Segunda de lo Criminal de esta Audiencia ha dictado sentencia condenando a los procesados Carlos Pedro y Luis Delmás y de la Cuesta a la pena de 14 años 8 meses y 1 día de presidio por el delito de falsificación de billetes de Banco americanos de a 5 pesos.

LA CAUSA POR EL HOMICIDIO OCURRIDO EN UN SOLAR DE LA CALLE 33, EN EL VEDADO

Por haberse indispuesto el Letrado defensor Dr. José Garcilaso de la Vega se suspendió ayer por la Sala Tercera de lo Criminal de la Audiencia el juicio oral de la causa seguida contra el procesado haitiano José Manuel Louis, acusado como autor de la muerte de Carlos Peñalver, hecho ocurrido en 15 de enero del corriente año en una casa de inquilinato de la calle 33 en el Vedado.

LA COMISION REVISORA DE PENSIONES REUNIOSE

Mandar a incluir en el Registro de Pensiones a los efectos del pago de las concedidas los expedientes de Zoila S. América Arias y González Josefa Rojas Espinosa, Caridad Creagh Herrera, Juan Cristino Rodríguez s. o.a. y Mariano Silegas s. o. a.

Remitir a la Secretaría de Hacienda para su Archivo, por haber sido declarado nulo por los Tribunales de Justicia el auto concesionario de la pensión del expediente de Leonardo Rodríguez Dolmeadios.

Declarar en estado de investigación los expedientes de José Ramos Manuel Hernández Rodríguez, Cruz Matos, Francisco Quesada s. o. a., Mario Leonard y González, Juan Ros Roque, Lino Portuondo s. o. a., Leandro Pino y Facundo Revilla.

Remitir a la Audiencia de Pinar del Río para que previa información suplementaria resuelva en definitiva el expediente de Juan Acosta Rodríguez.

ESTADO DEL TIEMPO

Nota del mediodía del martes.

Débil centro de alta presión sobre la Florida extendiéndose por las Bahamas y Cuba. En caso toda la mitad occidental de los Estados Unidos hay también alto barómetro.

Las bajas presiones se extienden desde Arizona hacia el Sudeste, por la mitad occidental del Golfo y hacia el Norte por la región Central de los Estados Unidos hasta el Canadá Centro en Wiscousin.

Pronóstico para el miércoles:
Buen tiempo en general. Subida de las temperaturas.
Vientos variables, flojos a moderados.
Observatorio Nacional.

Durante las últimas 24 horas se han registrado las siguientes temperaturas:

Máxima	23-9
Mínima	15-3
Media	19-6

NEW YORK vía MIAMI Y NASSAU
LOS RAPIDOS Y LUJOSOS VAPORES
EVANGELINE Marzo 29, por la mañana y cada segundo Domingo.
MUNARGO Abril 3, por la tarde. y cada segundo Viernes.

Pasaje en primera:	Miami	Nassau	New York
Camarote desde.	$25.00	$40.00	$ 86.00
Ida y vuelta desde.	$45.00	$75.00	$130.00

Segunda clase, a New York solamente $60.00.

Munson Steamship Lines
Oficinas y Muelles, San Ignacio y Desamparados. Pasajes obtenibles por medio de todos los Hoteles y Oficinas de Viajeros.

30324 (Y le dije así. Ramón Espigul.
(El Guarapero. Diálogo. Ramón y Lola Espigul.

30325 (Rosa. Criolla. Trío Matamoros.
(El Huerfanito. Canción. M. Matamoros.

30326 (Para que sude. Son. Cuarteto Machín.
(Yo no tengo quien me quiera. Son. Cuarteto Machín.

30327 (Microsincrónico. Danzón. Orquesta Félix González.
(La Iliada. Danzón. Orquesta Félix González.

30324 (Yo no dudo que tu amor. Bolero. Trio Matamoros. Desolación. Bolero Trio Matamoros.

30225 (La Mulata Cubana. Son. Cuarteto Machín. Los Turcos. Son. Cuarteto Machín.

30165 (Se vá el dulcerito. Son. Cuarteto Machín. Quisiera morirme. Son. Cuarteto Machín.

30166 (Nació en Oriente. Son. Cuarteto Machín. Amame aunque sea en chino. Son. Cuarteto Machín.

30143 (Son de moda. Son. Cuarteto Machín. La Rosa Oriental. Son. Cuarteto Machín.

30144 (Para enredarme contigo. Son. Cuarteto Machín. Acuérdate bien chaleco. Son. Cuarteto Machín.

30085 (Dámelo. Son. Cuarteto Machín. Pobre Corazón. Son. Cuarteto Machín.

30086 (No se sabe como vive. Son. Cuarteto Machín. Yo soy candela. Son Cuarteto Machín.

DE VENTA A $1. EN:

EL PROGRESO CUBANO	Monte núm. 139	Tel. A-1959
LA NEW YORK	Real núm. 182, Marianao.	Tel. FO-7152
EL PALACIO DE CRISTAL	Neptuno y Campanario	Tel. A-0315
VIUDA DE CARRERAS Y Ca.	Prado núm. 115	Tel. A-3462
LA CASA DE LA MUSICA	Belascoaín núm. 22	Tel. U-5458
UNIVERSAL MUSIC Y COMMERCIAL Co.	San Rafael núm. 1	Tel. A-2930
MANUEL Y GUILLERMO SALAS	San Rafael núm. 14	Tel. A-4368
COMPAÑIA CUBANA DE FONOGRAFOS	O-Reilly núm. 89	Tel. A-3128
BERNARDO BARRIE	O-Reilly núm. 57	Tel. A-3262

Distribuidores para Cuba:
VIUDA DE HUMARA Y LASTRA, S. en C.
RICLA, (MURALLA), 83 y 85
Teléfonos: A-3498 y M-9093

M.E.C.D. 2016

Créese Que el Movimiento Austro-Alemán es el Más Sensacional Desde la Gran Guerra

ES PROBABLE QUE ITALIA TOME PARTE EN LA UNION ADUANERA

Prevalece en Francia la idea de que el aludido convenio contiene el germen para formar un bloque centro-europeo

ROMA, Marzo 24. (AP.)—La entrada de Italia con alguno de los países balkánicos en la unión aduanera austro-alemana se considera posible por las autoridades.

Los comentarios por el momento, entre los funcionarios del Gobierno, son muy escasos, limitándose a decir que están estudiando el convenio en todos sus aspectos. Los observadores confían en que a Italia interese la idea y creen posible que se una a los que se califica de «Estados Unidos prácticos de Europa, mientras el plan de Briand es solo palabras.»

Italia, según se ha sabido, esperaba hacer un tratado con Hungría durante la estancia del Conde Karolyi en la conferencia cerealista de esta capital. Los economistas dicen que Italia ha estado estudiando el medio de estrechar sus relaciones comerciales con los demás países.

FRANCIA SE NIEGA A APROBAR LA UNION ADUANERA

PARIS, Marzo 24. (AP.)—En los círculos oficiales se nos informó hoy que Francia denunciará el tratado comercial con Alemania y adoptará la resolución de abstenerse de dar ayuda financiera a Alemania en el caso de que esta persista en llevar a cabo su pacto económico con Austria.

Entre los diplomáticos acreditados en Francia prevalece la creencia de que el movimiento austro-alemán es el acontecimiento político de mayor importancia desde la guerra, pues contiene el germen de un posible intento de formar un bloque centro-europeo similar al acuerdo naval franco-anglo-italiano. Suponen, sin embargo, que las nubes de la guerra se han disipado en Europa.

Se admite ahora que la representación francesa en Viena tomó la forma de una «protesta amistosa» y se ha sabido que en la reunión celebrada ayer por el gabinete francés se consideró grave el asunto.

Después de recibir informes detallados acerca de la naturaleza del acuerdo austro-alemán, que se considera como el primer paso para una unión política, Francia ha decidido que el convenio es totalmente inaceptable.

Francia no acepta la explicación de que las naciones que tienen el trato de nación más favorecida con Alemania y Austria no pueden aprovecharse de esa cláusula a fin de que sus mercancías entren libres del pago de derechos en los dos países.

Varios escritores, reflejando indudablemente los puntos de vista oficiales, dicen a sus lectores que Europa ha entrado ahora en un período crítico que recuerda al que existía a fines del segundo imperio.

El periódico conservador «Le Temps, dice esta noche que el propuesto convenio «es la iniciativa más importante y más osada que ha tomado Alemania desde la guerra. Si cometemos el grave error de no reaccionar enérgicamente contra este esfuerzo para reconstruir el bloque austro-alemán, toda la política de paz basada en el respeto a los tratados estará en peligro».

COMIENZA A CAUSAR DISGUSTOS LA UNION AUSTRO-ALEMANA

VIENA, marzo 24. AP. Pendiente de lo que surja de la proyectada unión aduanera austro-alemana, cuatro naciones han suspendido las negociaciones para hacer tratados comerciales favorables con Austria.

Esta gestionaba con los Gobiernos de Checo-Eslovakia, Rumania, Yugoeslavia y Hungría, una revisión favorable de sus tratados comerciales, ya vencidos. El anuncio del nuevo protocolo interrumpió las negociaciones.

Hun gría es la única nación que se muestra ahor adispuesta a entrar en un convenio con Austria. Las otras tres naciones esperan la indicación que haga Francia. El ministro francés en Viena regresó hoy por la noche de París.

Los elementos extremistas de los países vecinos amenazan con iniciar una guerra de tarifas si el convenio austro-alemán no es abrogado.

TAMMANY HALL DEFENDERA AL ALCALDE WALKER DE LAS ACUSACIONES QUE LE HACEN

NUEVA YORK, marzo 24, AP. Tammany Hall ha preparado sus defensas contra la investigación legislativa acerca del Gobierno de la Ciudad.

Samuel Untermyer, abogado de Thomas C. T. Crain, fiscal afiliado a Tammany que está envuelto en la investigación, pronunció hoy un discurso en el que dijo que «la crueldad y la injusticia de las multitudes se ha estimulado, poniéndolas en acción, ampliadas por las ambiciones de los funcionarios públicos faltos de fe y de esa parte de la prensa irresponsable que vive de lo sensacional».

«El Alcalde y el Comisario de Policía—dijo Untermyer—no pueden ser responsables por el hecho de que haya habido funcionarios que han traicionado su uniforme y la confianza de la ciudad, de la misma manera que no se puede hacer responsable al Presidente Hoover ni al Director General de Justicia de los Estados Unidos por las violaciones que se están haciendo cada hora y cada minuto de las leyes prohibicionistas».

Charles F. Kerrigan, ayudante del Alcalde, está dirigiendo la labor de compilar datos para que Walker pueda contestar a las acusaciones que se han hecho ante el Gobernador Roosevelt.

POR LA EJECUCION DE 3 HINDUS SE ENCUENTRA DE LUTO LA INDIA

Largas procesiones de indostanos con la cabeza descubierta y vestidos de blanco en señal de duelo, en varias ciudades

KARACHI, Indostán, marzo 24. (AP) Conmovidos por la ejecución de tres compatriotas, los nacionalistas de la India guardan luto hoy.

Largas procesiones de indostánicos con la cabeza descubierta y trajes blancos, llevando banderas negras, se celebraron en varias ciudades y pueblos en señal de protesta contra el ahorcamiento de Bhagat Singh y otros dos reos en Lahore.

Se proclamó el Hartal por espacio de dos días.

Karachi se encuentra muy vigilado por las tropas británicas con el fin de impedir cualquier desorden. Los aeroplanos bombardeadores estuvieron volando por encima de la ciudad y las guarniciones estaban preparadas para el primer aviso. Los extranjeros recibieron el aviso de no circular entre los nativos.

La llegada de miles de delegados para el Congreso nacionalista que se celebrará el viernes ha aumentado las dificultades.

Las autoridades dicen que el Virrey Irwin quiso conmutar la pena de muerte de Bhagat Singh por la de destierro perpetuo a fin de asegurar el éxito de la tregua concertada con los nacionalistas, pero que no tuvo más remedio que ordenar la ejecución porque amenazaron con dimitir los altos funcionarios del Gobierno británico.

EL DESEO DEL LIDER NACIONALISTA PATEL

VIENA, marzo 24. (AP) V. J. Patel, nacionalista hindú que se encuentra en esta capital sometido a tratamiento, telegrafió al Congreso de su país, en Karachi, aprobando que se conceda a Mahatma Gandhi un mandato para representar aquella asamblea en las negociaciones con Inglaterra, a condición de que demande status de Dominio, completo, para la India; sufragio universal; el derecho a separarse del Imperio; la libertad de los presos políticos, y el control de las cuestiones que se refieran a defensa y hacienda.

FUE BAUTIZADO CON HIELO EL SUBMARINO «NAUTILUS»

N. YORK, marzo 24, (AP.) — Se usó hoy hielo para bautizar al submarino Nautilus, en el cual Sir Hubert Wilkins intenta dirigirse al Polo Norte este verano.

El hielo estaba contenido en un pequeño barril de plata suspendido de la proa de la embarcación. Lady Wilkins tiró de una cuerda, y el barrilito descargó su contenido.

Jean Jules Verne, nieto del novelista francés, una de cuyas más famosas novelas es la que describe un viaje submarino imaginario de veinte mil leguas, en un imaginario Nautilus, estuvo presente en la ceremonia, así como el doctor Hugo Eckener, diseñador del dirigible Conde Zeppelin, y Simon Lake, inventor de un famoso tipo de sumergibles.

Las Tropas Del Perú Dispararán Sin Aviso Contra Los Grupos de Más de Cuatro Personas

DESEMBARCAN EN SAINT JOHNS LOS ENFERMOS Y LOS HERIDOS DEL «VIKING»

ST. JOHNS, Terranova, marzo 24. AP.—Hoy desembarcaron en esta ciudad los supervivientes heridos y enfermos del pesquero «Viking», destruido por una explosión cerca de la isla Horse.

Más de veinte tripulantes y pasajeros están todavía perdidos y desde el aire realiza el aviador Banchen una exploración por si tiene la fortuna de hallarlos con vida. Balchen salió de Corner Brook para la isla Horse esta tarde y después de hacer una exploración de tres horas, regresó al punto de partida.

Robert Fogg regresó hoy a Hampden, Terranova, en el aeroplano que llevó esta madrugada a la isla Horse. Dice que permanecerá esta noche en Hampden y que su aparato recibió averías al aterrizar en la isla.

La última persona que vió vivo por última vez a Varick Frissell, fué William Kennedy, piloto del «Viking», que falleció a consecuencia de las heridas y de una pulmonía que contrajo a bordo del «Sagona».

Antes de morir Kennedy dijo al capitán Jacob Kean del «Sagona», cómo ocurrió la terrible explosión que destruyó al pesquero. Vió a Frissell envuelto por las llamas sin salvación posible.

EL PALACIO PRESIDENCIAL FUE ATACADO POR TROPAS REBELDES

Rechazado el ataque por los defensores del Palacio, los rebeldes se refugiaron en un cuartel que fué pronto tomado

LIMA, Perú, Marzo 24. AP.—Después de un breve período de paz, Lima vuelve a encontrarse esta noche bajo la ley marcial.

Las tropas leales suprimieron la rebelión de parte del quinto regimiento de Infantería en la noche de hoy haciendo fuego de artillería contra el cuartel de Santa Catalina. Murieron unos cuarenta rebeldes o más.

El levantamiento, que ha seguido a la paz que reinó desde el establecimiento de la Junta presidida por David Samanez Ocampo, duró cuatro horas, intentando los insurgentes apoderarse del Palacio Presidencial. Muchas personas han sido arrestadas y serán sometidas a un consejo de guerra.

Aunque el propósito de la nueva revolución no se ha anunciado son muchos los rumores que circulan respecto a sus aspiraciones. Algunos dicen que los revoltosos pretenden no haber recibido su paga, mientras otros relacionan el movimiento con las actividades de los partidarios de Augusto B. Leguía, derrocado el pasado Otoño.

Otro rumor informa que el levantamiento tiene ramificaciones comunistas, pues se hallaron folletos rojos en poder de varios soldados que participaron en la rebelión.

Anunciando que todas las tropas disponibles se utilizarían para reprimir enérgicamente cualquier desorden, el gobierno decretó el estado de sitio en El Callao. Autoriza a las fuerzas leales para que hagan uso de las armas de fuego a fin de suprimir cualquiera manifestación así como que disparen sin previo aviso sobre cualquier grupo de más de cuatro personas.

El decreto dice que los militares y paisanos acusados de rebelión o de perturbar el orden serán sometidos a un consejo de guerra sumario a las cuarenta y ocho horas de su detención. Agrega que los consejos de guerra aplicarán las más severas sanciones posibles, y que sus fallos se ejecutarán tan pronto esté dictada la sentencia.

El teniente coronel Gustavo Jiménez, ministro de la Guerra, ha tomado una parte activa en la supresión del movimiento rebelde. Dirigió a las fuerzas leales que ametrallaron el cuartel de Santa Catalina después que los asaltantes fueron rechazados en las calles cuando se dirigían al Palacio Presidencial.

El ataque más importante contra Palacio fué dirigido por los sargentos Huapaya y Meza así como varios suboficiales después que arrestaron a los jefes y oficiales del regimiento.

Gran confusión reinó en las calles de Lima durante el tiroteo, huyendo los transeuntes a protegerse contra las balas. Los rebeldes se apoderaron de automóviles y omnibuses, los que utilizaron en su marcha hacia el Palacio.

El primer anuncio de rebelión lo tuvo el público al oir algunos disparos aislados en la parte sudeste de la ciudad a las 7.30 de la noche de ayer. Minutos más tarde se escucho un intenso tiroteo. Se creyó en los primeros momentos que la policía estaba dispersando alguna manifestación.

Cuando los soldados emprendieron la marcha hacia Palacio hacían disparos al aire, causando gran excitación. Las funciones de los cinematógrafos se suspendieron y el público que había en los espectáculos se retiró rápidamente a sus casas.

Después que los rebeldes llegaron a la plaza situada junto al Palacio iniciaron el ataque de la mansión presidencial, pero fueron contra-atacados por los leales del quinto y séptimo regimiento, que hacían un fuego intenso desde los balcones y la azotea del palacio, conteniendo el avance del enemigo.

Cuando los rebeldes se retiraron, los leales comenzaron a perseguirles.

Después que los revoltosos regresaron a su cuartel hubo una relativa tranquilidad en la ciudad, aunque de vez en cuando se oían algunos disparos. Poco antes de media noche el ministro de la Guerra Gustavo Jiménez condujo sus tropas hasta frente al cuartel de Santa Catalina.

Jiménez y dos ayudantes penetraron en el cuartel después de ordenar a sus oficiales que hicieran fuego sobre el cuartel sino regresaba dentro de diez minutos. Viendo que pasaban los diez minutos y que Jiménez no abandonaba el cuartel, los leales decidieron esperar siete minutos más y a las 12-12 atacaron el cuartel por los cuatro lados con fuego de fusil y de ametralladoras. Cuando la artillería entró en acción dos torres del cuartel se derrumbaron y las paredes caían a pedazos.

Un cañonazo destruyó la puerta principal del cuartel y los atacantes penetraron en el mismo, dominando a los insurgentes.

EL EX-PRESIDENTE LEGUIA SERA OPERADO

LIMA, Perú, marzo 24. AP.—Una junta médica, compuesta del norteamericano McCormack y de tres cirujanos peruanos, ha decidido operar a Augusto B. Leguía, depuesto presidente del Perú, que está cumpliendo una condena de prisión. Leguía está enfermo desde hace algún tiempo.

Los médicos han convenido en realizar la operación dentro de la penitenciaria, aunque el doctor Mc Cormack hizo ciertas objecciones por no contar con las debidas facilidades, aconsejando que se hiciera en el Hospital-anglo-americano.

VUELVE A HABLARSE DEL DIAMANTE "HOPE", SIMBOLO DE LA DESGRACIA

Casi desde el momento en que apareció en París, el año 1688, robado de un templo hindú, lo acompañó la desdicha

NUEVA YORK, marzo 24. (AP).—El diamante «Hope», símbolo de la mala suerte durante más de doscientos años, vuelve a adquirir lugar prominente en las noticias de la prensa diaria.

Esta vez no ha sido por culpa de la gema, sino porque el Conde de Lincoln, Henry Pelham-Clinton Hope, cuya familia dió su nombre a dicha piedra, contrajo matrimonio anoche con Mrs. Jean Banks Gimbernat en Nueva York.

El diamante «Hope» es ahora propiedad de Edward B. Mc Leans, de Washington, cuyas diferencias maritales se encuentran pendientes de la decisión de los tribunales.

Casi desde el momento en que apareció en París en 1688, desgracias de varias clases, muchas de ellas legendarias, han castigado a sus dueños. El viajero que la llevo a París se envanecía de haberla robado de un templo hindú. La vendió a Luis XIV y comienza desde ese momento la cronología de la mala suerte cuando el poseedor fué hecho pedazos por una jauría poco después.

Luis XIV la dió a su favorita Mme. Montespan, y casi inmediatamente perdió su favor.

Luis XV regaló a varios de sus favoritos, los que tropezaron con una suerte adversa.

Luis XVI la dió a María Antonieta y fué ejecutada.

Después de la ejecución, la piedra desapareció durante treinta y ocho años.

Apareció en Londres en 1830 en posesión de un joyero que la vendió a Thomas Henry Hope, banquero, en 65,000 pesos. Este la dió a su hija, que se casó con el sexto Conde de Newcastle. Permaneció en la familia hasta 1901, durante cuyo lapso de tiempo sus poseedores sufrieron graves contratiempos.

En 1901 fué vendida en pública subasta por 165,000 pesos y pasó a manos de Selin Habib, de Turquía.

Este perdió la fortuna y la vendio en 1909 a los joyeros de Nueva York que a su vez se la vendieron a Mc. Leans.

El diamante pesa 44 tres octavos kilates y tiene sesenta y cuatro facetas.

Existen varios diamantes mayores en el mundo, pero los técnicos atribuyen un gran valor a éste, por su peculiar tono oscuro.

UNA NIÑA DE CINCO AÑOS FUE ARROLLADA POR UN CAMION, EN GUANABACOA

GUANABACOA, marzo 24. DIARIO, Habana.—La menor Olga García y García, de cinco años de edad y vecina de Calzada de Güines número 68, fué asistida por elmédico de guardia de la casa de salud de La Balear, de varias lesiones diseminadas por el cuerpo y de carácter grave, las que recibió al ser arrollada por el camión número 14549, que manejaba el súbdito español Antonio André Pérez, de 36 años de edad y vecino de Córdova número 11, en el reparto Batista.

El juez de San Miguel del Padrón, conoce del hecho, el cual, según todas las averiguaciones, se considera casual.

Francisco Cortés.

COMPAÑIA de SEGUROS

CUBA

La decana de las Compañías de Seguros de Accidentes del Trabajo establecidas en el país

Oficinas y Dispensario Médico

OBISPO 75, edificio propio

TELEFONOS:

Centro Privado: M-6901 - M-6902

APARTADO 2526 HABANA

INFORMACION MERCANTIL

Cotización de la Peseta

La peseta española se cotizó ayer al cierre del mercado a razón de

9 PESETAS
28.56
POR DOLLAR

Cotización del Franco

El franco francés se cotizó ayer al cierre del mercado a razón de

25 FRANCOS
51
POR DOLLAR

MERCADO DE ACCIONES

NUEVA YORK, Marzo 24. (AP.)—La incertidumbre es uno de los factores que predominan en el mercado. Las acciones cerraron más altas por las transacciones de los bajistas de la última hora.

Las ventas consistieron hoy en 1,900,000 acciones.

Los bajistas creen al parecer que las reuniones de los directores de distintas compañías para acordar los repartos de dividendos no pueden tener consecuencias peores que las que se anticipan.

Las acciones que estuvieron más débiles en las recientes sesiones cerraron hoy con las mejores ganancias. Figuran entre ellas Westinghouse, Air Reduction, United States Industrial Alcohol, National Cash Register y otras.

Las acciones menos excitables recuperaron las pérdidas de ayer.

El anuncio del gobierno suprimiendo su apoyo a los cereales ha causado comentarios más favorables que desfavorables en los círculos financieros.

El cambio europeo estuvo firme.

MERCADO DE BONOS

NUEVA YORK, marzo 24 (AP).—El mercado de bonos estuvo irregularmente más bajo hoy, con pérdida por parte de las obligaciones de los gobiernos extranjeros.

Con pocas excepciones las emisiones del gobierno alemán y de las corporaciones de ese país perdieron terreno. Eléctricas de Berlín del 6½ Banco agrícola alemán del 6, y varias emisiones del gobierno perdieron un punto bajo la presión de venta. Las bajas en otras emisiones alemanas fueron fraccionales.

La debilidad estuvo lejos de ser exclusiva para las obligaciones alemanas. Argentina del 6, Australia del 5, Brasil del 6½, Colombia del 6 y Río Grande do Sul del 6 y 7, cedieron terreno.

Las obligaciones del Gobierno de los Estados Unidos obtuvieron más bajas con ventas moderadas.

NUEVA YORK Marzo 24. AP.

BONOS NORTEAMERICANOS

	Alto	Bajo	Cierre
3½ s	101.26	101.24	101.26
1o 4¼ s	102.27	102.24	102.27
4o 4¼ s	103.28	103.24	103.26
Tesoro:			
U S 4 s	104.27	107.22	107.22
U S 4¼ s	111.28	111.24	111.24
U S 3¾ s	105.22	105.22	105.22
U S 3⅜ 1940-43	—	—	—
U S 3⅜ 1941-43	101.16	101.11	101.11
U S 3⅜ 1943-47	102	101.22	101.22
In Tel and Tel.	37 ½	35 ⅞	37 ½

BONOS CUBANOS

	Alto	Bajo	Cierre
Cuba Obras Públicas 5½ 1945	76 ¾	75	76 ¾
Cuba 5½ s 1953	94 ⅛	94 ⅛	94 ⅛
Cuba Ex 5 s de 1944	95	—	—
Cuba Ex 5 s de 1949	97		
Cuba Ex. 4½ s 1949	85	85	85
C. R. 5 s 1952.	66 ¼	63 ¼	63 ¼
H. E. 5 s 1952.	51 ¼	—	—

BONOS INTERNACIONALES

	Alto	Bajo	Cierre
Burdeos 6 s de 1934	105 ⅜	105 ⅜	105 ⅜
Lyons 6 s. de 1934	105 ½	105 ½	105 ½
Marsella 6 s de 1934	105 ½	105 ½	105 ½
Alemania 7 s de 1949	105	104 ¾	104 ⅞
Francia 7 s. de 1949	118 ¼	118 ⅛	118 ⅛
Argentina 6 s de 1957	96 ¾	96 ½	96 ½
Chile 7 s 1942.	99	98 ¾	99
Ceco Eslovaquia 1951	110 ⅝	110 ¼	110 ¼
Italia 7 s 1951.	100 ½	99 ⅞	100 ½
Brasil 6½ 1927-1957	66	65	65 ½

MERCADO GANADERO

Entraron ayer doce carros con trescientas reses, procedentes de Sancti Spíritus, a la consignación de Lykes and Brothers, quienes metieron dicho ganado en los corrales del Matadero de Luyanó.

LOS PRECIOS EN PIE

Precios pagados por compradores en los mercados de origen:

De vacuno

En Oriente, a 2¾ centavos con el 5 por 100 de descuento.

En Camagüey, a 2¾ centavos con el 5 por 100 de descuento en la finca, y sin descuento en la ciudad.

En Las Villas, a 2¾ centavos con el 10 por 100 de descuento.

En Pinar del Río, de 2¾ a 3 centavos; pero pesado y entregado en Luyanó.

De lanar

El lanar de 5 a 7 centavos.

De cerda

Del país, de 6 a 8 centavos.

MATADERO DE LUYANO

En el Matadero de Luyanó se sacrificaron las siguientes reses:

De vacuno	188
De cerda	82
De lanar	69

Los precios que rigieron en el Matadero de Luyanó fueron:

Vacuno	De 12 a 15 centavos
Cerda	De 25 a 32 —
Lanar	De 25 a 40 —

MATADERO INDUSTRIAL

En el Matadero Industrial se sacrificaron las siguientes reses:

De vacuno	293
De cerda	152
De lanar	30

Los precios que rigieron en el Matadero Industrial fueron:

Vacuno	De 12 a 15 centavos
Cerda	De 25 a 32 —
Lanar	De 25 a 40 —

MERCADO DE AZUCAR

NUEVA YORK, Marzo 24. (AP.)—Las refinerías han adquirido todo el azúcar cubano disponible así como los libres de derechos al precio de 1.35 centavos costo y flete. Se tiene entendido que la American y la National compraron de 30,000 a 35,000 toneladas mientras los operadores adquirieron 13,000 toneladas de Filipinas para embarque en Abril a Julio a precios de 3.45 a 3.47 centavos. Al cierre había una cantidad limitada de Filipinas para entrega en Abril a 3.35 centavos. La actividad se basa en que el movimiento de los refinadores dará por resultado un avance general en los precios.

El mercado de futuros estuvo más o menos desarreglado y nervioso especialmente al final de la sesión. Abrió activo con alza de 1 a 4 puntos en todos los meses excepto Marzo que estuvo a puntos más bajo debido a liquidaciones retrasadas. Hubo compras de Septiembre por parte de los europeos. Cerró la sesión con ganancias netas de 2 a 3 puntos. Marzo llegó a venderse a 1.31 centavos y bajó a 1.30. Las ventas consistieron en 40,500 toneladas.

Mes	Abre	alto	bajo	cierre
Marzo	125	131	122	—
Abril	—	—	—	—
Mayo	132	136	132	133
Junio	—	—	—	—
Julio	142	144	141	141
Agosto	—	—	—	—
Septiembre	149	152	148	148-49
Octubre	—	—	—	152 N
Noviembre	—	—	—	153 N
Diciembre	157	161	157	157 N
Enero	160	162	160	159 N
Marzo 32	166	166	164	164 N

Las refinerías con la excepción de Arbuckle anunciaron un alza de 15 puntos a 4.50 centavos para el refino, precio que comenzará a regir mañana por la noche. Arbuckle cotiza a 4.40 centavos.

COTIZACIONES DE LA TERMINAL DE LONDRES

	Crre. ant.	Crre. hoy.
Marzo	6|1	6|4
Mayo	6|1-1|2	6|4-3|4
Agosto	6|5-3|4	6|8
Sepbre.	6|6-1|4	6|8
Diciembre	6|9-1|2	6|11-3|4
Marzo	1|1-1|2	7|3-1|2

CIERRE DE LA BOLSA DE NEW YORK

Cierre anterior:	
Marzo	1.28-N
Mayo	1.31
Julio	1.39-N
Septiembre	1.46-N
Diciembre	1.55-N
Enero	1.57-N
Marzo	1.63-N
Cierre de hoy:	
Marzo	—
Mayo	1.33
Julio	1.41
Septiembre	1.48
Diciembre	1.57
Enero	1.59
Marzo	1.66

MERCADO DE CAFE

NUEVA YORK, Marzo 24. (AP.)—El mercado de futuros en café estuvo irregular hoy. Río abrió de 5 a 9 puntos más bajo y cerró sin cambio a 5 más alto con ventas de 19.000 sacos. Santos abrió 5 a 11 puntos más bajo y cerró 1 a 9 más alto con ventas de 34,000 sacos.

Cotizaciones de cierre:

Río: Marzo, 5.00; Mayo, 5.05; Julio, 5.13; Septiembre, 5.16 y Diciembre, 5.25.

Santos: Marzo, 7.90; Mayo, 8.03; Julio, 8.13; Septiembre, 8.13 y Diciembre, 8.13.

Río del 7 se cotizó a 5.1|2 y Santos del 4 de 8.1|2 a 9 costo y flete.

MERCADO DE GRANOS

	Cierre.
TRIGO	
Mayo	81½
Julio	59⅝
Septiembre	59⅝
MAIZ	
Mayo	62½
Julio	64¼
Septiembre	64⅝
AVENA	
Mayo	31¾
Julio	32
Septiembre	32⅛

MERCADO DE ALGODON

Marzo 24.

	Cierre.
Enero	1167
Marzo	1068
Mayo	1084
Julio	1107
Septiembre	1140
Diciembre	1158

CONOCEN LOS EXPERTOS DE VARIAS DENUNCIAS

Los expertos conocieron en el día de ayer, de los hechos siguientes:

—Arrestaron a José Galván Marrero, vecino de 8 entre 12 y 13, en el reparto Almendares, por estar reclamado por lesiones de carácter menos grave, por el juez de Artemisa.

—Jacinto Guerra Tundidor, que del garage de la compañía que representa y el cual está situado en Santo Tomás y Sandoval, en Marianao, le sustrajeron unos arreos que aprecia en 47 pesos, sin que tenga sospechas de persona alguna.

—Miguel Jiménez Dieppa, de Reyes 18, que estando en el muelle de San Francisco, fué amenazado y maltratado de obra por el vigilante 41, de la policía del puerto.

BOLSA DE LA HABANA

Marzo 27.

Sostenido dentro de los precios cotizados abrió hoy el mercado local de valores y aunque se efectuaron algunas operaciones, éstas fueron de relativo poco volumen en limitadas diversas transacciones en las distintas emisiones de Bonos de la República de Cuba y otras emisiones de renta, efectuadas en su mayor parte por arbitrajistas.

Las acciones de los F. C. Unidos se cotizaron en Londres de 5 a 6 y en este mercado permanecieron inactivas de 5¼ a 6¼, sin operaciones.

Con tono firme se mantuvieron hasta el cierre las acciones de la Havana Electric Utilities Co. y sostenidos los valores de Havana Electric Railways Co.

Hubo ligera demanda de acciones preferidas de la Cuban Telephone Co., aunque no cristalizaron transacciones por no salir papel a la venta dentro del límite de los compradores.

BONOS Y OBLIGACIONES

	Comp.	Vend.
Cuba 1904 (Speyer)	94	98
Cuba 1905 (D. Int)	69	80
Cuba 1909 (4½)	84	89
Cuba 1914 (Morgan)	96	102
Cuba 1917 (Puertos)	95½	100¾
Cuba 1923 (5½)	97⅞	98⅞
Cuba 1945 (5½) O. P. en circulación 40.000.000 de pesos	76	79
Ayuntamiento Habana, 1a. Hip.	90	100
Ayuntamiento Habana, 2a. Hip.	90	100
Banco Territorial	50	—
Cervecera	81½	85
Cervecera (Obligaciones no hipotecarias)	53	63
Ciego de Avila	—	—
Curtidora	—	—
Gas	101	104¾
Havana Electric (Consolidados)	52½	59
Manufacturera	4	5¾
Matadero	70	—
Nueva Fábrica de Hielo (Bonos)	98½	—
Papelera Serie A.	90	—
Papelera Serie B.	65¼	85
Teléfono	73	93
Unidos	18¼	—
Edificio La Metropolitana S. A.	81	101
Jarcia, Matanzas	75	85
Irombeer (Obligaciones no hipotecarias)	—	—
Debentures (Oblgs. no Hipts. H. Electric Ry. Company	25½	30
Bonos del Centro Asturiano de la Habana	77½	100
Bonos Hip. Moderna Fábrica de Ladrillos	—	—

BONOS

(Empréstitos Morgan 5½%, 1927)

	Comp.	Vend.
Serie D 1931	96	—
Serie E 1932	—	—
Serie F 1933	88	—
Serie G 1934	88	—
Serie H 1935	—	—
Serie I 1936	—	—
Serie J 1937	—	—

(Certificados Serie 5½% O. P.)

	Comp.	Vend.
Diciembre 31 de 1931	95	—
Junio 30 de 1932	90	—
Diciembre 31 de 1932	80	—
Junio 30 de 193	—	—
Obligaciones Oro 5½ Tesoro	95¾	100

ACCIONES

	Comp.	Vend.
Banco Territorial	—	—
Agricola	—	—
Banco Territorial B.	—	—
Banco de Préstamos, (sobre Joyería)	—	—
Cervecera	75	130
Cuba Cane prefs	—	—
Cuba Cane com	—	—
H. Electric Utilities Co. Prfs. 6 por 100	64	69
H. Electric Utilities C. Prfs. 5 por 100	50	51⅞
H. Electric Railway C. Prfs.	15	24
H. Electric Railway Co, com.	1¾	2¼
Jarcia, Parfs.	21½	—
Jarcia, Prfs. ex-dividendo en acciones	21	—
Jarcia, com.	3	—
Licorera, C.	3	—
Lonja, Prfs.	80	—
Lonja, com.	60	—
Manufacturera, Prfs.	1	5
Manufacturera com.	¼	—
Naviera Prfs.	48	—
Naviera Prfs. ex-certificados	40	—
Naviera, com.	6	7½
Nueva Fábrica de Hielo	200	—
Nueva Fáb. Hielo (Beneficiarias)	50	—
Perfumería Prfs.	—	—
Perfumería, com.	—	—
Pesca, Prfs.	76	—
Pesca, com.	12	—
Teléfono, Prfs.	77	86
Teléfono, com.	105	—
Unidos	5⅞	6¼
Ferrocarriles Consolidados de Cuba, Preferidas)	32	—
Unión Oil	5¼	8
Metropolitan Auto	100	—
Fibras y Jarcia	19	—
Matadero	—	—
Compañía de Seguros La Mercantil	80	110
Kokofat prefs	—	—
Kokofat, com.	—	—
Cuba R. R.	—	—
Curtidora	—	—

CLEARING HOUSE

MARZO 24

Las compensaciones efectuadas hoy entre los Bancos asociados al Habana Clearing House ascendieron a

$2.504.460.93

BOLSA DE NEW YORK

NEW YORK, MAR. 24 - (AP)

ACCIONES: 1,900,000;

BONOS: $11,300,000.

MERCADO DE TABACO

Mucho menos movimiento que el día anterior hubo ayer en el mercado local. Solamente pasaron a terceras manos las partidas que siguen:

Doscientos cincuenta y ocho tercios de terceras de Las Villas, que vendieron Lobeto y Compañía a Manuel A. Suárez y Compañía.

Ciento tres pacas de capadura de igual procedencia, vendidas por Muñiz y Hermanos, a J. B. Díaz y Compañía.

Y varios lotes de picadura de despalillos entregados por distintas firmas a otras exportadoras.

LA RAMA QUE ENTRO

También entró muy poca rama ayer en la plaza. Solamente los tercios y pacas que siguen:

De Santa Clara, para Echevarría y Pérez, 37.

De Florencia, para Ramón Ruisánchez y Compañía, 1.

SOBRE LA RESTRICCION

Siguieron ayer en el mercado los comentarios acerca del proposito de restringir, y hasta de suprimir, las siembras que han de hacerse en el presente ano.

Las opiniones que oimos no son acordes, pues mientras unos encuentran conveniente la restricción en la provincia pinareña, otros la estiman necesaria también en las zonas denominadas de Remedios.

Acerca de la supresion total de las siembras este año, tampoco hay unanimidad de pareceres. Piensan unos tabacaleros en que deben suprimirse en la provincia pinareña solamente, y otros estiman que en toda la isla.

Cosecheros y a la vez especuladores de tabaco de Partido, con almacén en esta capital, a quienes oimos también ayer, entienden que la restricción en sus zonas ya viene haciéndose.

Otro punto acerca del que no hay unanimidad, es el que se refiere a la forma de llevar a la práctica la restricción o supresión. El señor Ramón Fernández, gobernador de P. del Río, el señor Pedro Blanco, cosechero y representante electo, y otros tabacaleros, se inclinan a que se vote una ley por el Congreso. Pero el señor Pablo Pérez, cosechero, almacenista y senador electo, también por la mencionada provincia, y otros elementos del tabaco, son contrarios a medidas oficiales.

Este problema seguirá estudiándose y seguiremos atentos de las reuniones que han de verificarse con el objeto de llegar a una finalidad provechosa para todos los interesados.

ACCIONES DE BANCOS

NUEVA YORK, marzo 24

Al cierre del mercado «over the coanter» se cotizaban las acciones de los Bancos a los tipos siguientes:

	Comp.	Vend.
National City Bank	100¼	102
Chase Nat. Bank	100½	100
Irving Trust Co.	38	38¾
Garanty Trust Co.	540	544
First Nat. N. Y.	4075	4150

MERCADO DE MIELES

	Cierre.
Enero	4.46
Marzo	4.26
Mayo	4.30
Julio	4.32
Septiembre	4.39
Diciembre	4.46

Mercado de Cambios

MARZO 24

Sigue de alza la peseta.

Firme el cambio sobre New York.

Mejoraron el cambio sobre Hong Kong y la Libra Esterlina.

Se operó entre Bancos y Banqueros en 100.000 dólares por cable sobre New York a 3|32% Premio.

	Tipos:
New York cable	1/10 P.
New York vista	5/64 P.
Londres cable	4.86 ⅝
Londres vista	4.86 ⅛
Madrid cable	10.78
Madrid vista	10.77
París cable	3.93
París cheque	3.92 ¼
Franco suizo cable	19.29
Franco suizo vista	19.28
Belga cable	13.90
Belga cheque	13.89
Italia vista	5.25
Italia cheque	5.24
Alemania cable	23.87
Alemania cheque	23.86
Hong Kong cable	25.70
Hong Kong vista	25.60
Madrid cable	10.65
Madrid vista	10.64
Canadá cable	1/16 P.
Canadá cheque	3/64 P.
Amsterdam cable	40.12
Amsterdam cheque	40.11

BROTHERS ERA EL QUE SALIO CORRIENDO CUANDO FUE ASESINADO LINGLE

EDIFICIO DE LOS TRIBUNALES, Chicago, marzo 24 (AP) Leo Brothers fué señalado hoy en el tribunal del juez Joseph Sabbath como el hombre que salió corriendo del túnel de peatones en junio último, segundos después de haber caido mortalmente herido el repórter de Chicago Tribune Alfred «Jake» Lingle.

Fué Warren Williams, que estaba en aquellos momentos de pie a la entrada del túnel, quien le vió salir a escape, zigzagueando por el tráfico. Estuvo a punto de caer entre las ruedas de un automóvil, y paso a muy corta distancia de Williams. Y Warren remató su declaración señalando para Brothers, que estaba sentado junto al abogado defensor.

El forense Bundesen explicó cómo había logrado saber que el revólver encontrado cerca de Lingle pertenecía a Frank Foster, pistolero de Chicago procesado después por el crimen.

$1.60 SOLO POR AL MES RECIBIRA VD. "Diario de la Marina" e INFORMACION

UNA AUDICION DE ECOS MUSICALES CUBANOS SE DARA EN WASHINGTON

WASHINGTON, marzo 24. (AP) El próximo domingo se dará una segunda audición de Ecos Musicales Cubanos, bajo la dirección de Raúl Vianello, canciller de la Embajada de Cuba, que ha sido muy felicitado por su primera fiesta del 15 de marzo.

Vianello, que es barítono, será auxiliado por la señorita Estrella Amores, soprano, por Miss Elizabeth Coombs, pianista y por la señorita Rosa Elmira Colomo, también soprano.

EL PRESIDENTE DE TURQUIA TRATA DE IMITAR EL FASCISMO

CONSTANTINOPLA, Turquía, marzo 24. (AP) El Presidente Mustafá Kemal Bajá, que se encuentra de regreso en esta capital después de un viaje por la república, publicó hoy un manifiesto anunciando la reorganización del gobierno turco a la manera del fascismo italiano.

Se propone también el presidente de Turquía escoger a muchos jóvenes para diputados en el nuevo Parlamento.

PRINCIPE ALEMAN, DE LOS HOHENZOLLERN QUE HA SIDO MALTRATADO

BERLIN, marzo 24 (AP) La Casa de Hohenzollern ha acudido en auxilio del príncipe Augusto Guillermo Hohenzollern, cuarto hijo del exKaiser Guillermo, quien fué maltratado por la policía en Koenigsberg, el viernes pasado, durante un mitin político.

Los abogados de la familia han enviado una nota de protesta al Ministro del Interior, y han iniciado una acción judicial contra la policía.

KARL ULLMAN HA LOGRADO LA FORMACION DE NUEVO GOBIERNO PARA LATVIA

RIGA, Latvia, marzo 24. (AP) Karl Ullman logró esta noche formar gabinete después que el país ha estado sin un gobierno formal durante más de dos semanas desde la dimisión de Emglas con motivo de diferencias acerca del programa económico.

Ullman desempeñará el ministerio de Estado al mismo tiempo que la jefatura del gobierno.

Fué primer presidente de Latvia independiente.

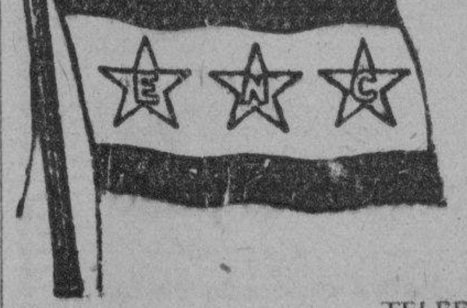

EMPRESA NAVIERA DE CUBA, S. A.

APARTADO NUMERO 1641.

Dirección Telegráfica: EMPRENAVE

Claves en uso: A. B. C. 4a. y 5a. Edición, Western Union.

SAN PEDRO NUM. 6. — HABANA

Walkins and Apendix.

TELEFONOS:

A-6236. Pasajes y Fletes. A-3966. Almacén.
A-5315. Información General. A-5634. Segundo espigón de Paula.
A-4730. Departamento de Tráfico. M-2860. Tercer espigón de Paula.

VAPORES EN SERVICIO:—«Presidente Machado», «Baracoa», «Cienfuegos», «Eusebio Coterillo» «Gibara» «Guantánamo», «Habana», «Joaquín Godoy», «Julián Alonso» «La Fé», «Las Villas», «Manzanillo», «Rápido» y «Santiago de Cuba».

PUERTOS DE ESCALA

COSTA NORTE:—Caibarién, Nuevitas, Puerto Tarafa, Manatí (Victoria de las Tunas) Puerto Padre, Chaparra, (Holguín, Velasco y Bocas), Vita, Banes, Mayarí, Antilla Preston Sagua de Tánamo (Cayo Mambí), Baracoa, Guantánamo y Santiago de Cuba.

COSTA SUR:—Cienfuegos, Casilda, Tunas de Zaza, Santa Cruz del Sur, Manopla Guayabal Manzanillo Campechuela Media Luna Niquero, Ensenada de Mora y Santiago de Cuba.

COSTA NORTE DE VUELTA ABAJO:—Bahía Honda, Río Blanco, Berracos, Puerto Esperanza, Santa Lucía, (Minas de Matahambre) Río del Medio, Dimas, Arroyos de Mantua y La Fé.

Jamaica, Kingston; Puerto Rico San Juan, Ponce, Mayagüez y Aguadilla; República Dominicana, Santo Domingo, San Pedro de Macorís y Puerto Plata; Haití, Aux-Cayes y Port au Prince.

E1075 y E1076 Indf. Ea.

M.E.C.D. 2016

60 años de experiencia han producido un medicamento incomparable en la EMULSION de SCOTT.
No acepte sustitutos.

ORDENE sus FLORES a
Casa Trías
F-4338 .. F-2514
F-2824 .. F-4341

GOTOSOS y REUMÁTICOS
En menos de 24 horas, podeis calmar vuestros dolores con el
ESPECÍFICO BÉJEAN
El remédio más ACTIVO prescrito por las autoridades médicas contra
la GOTA, la CIÁTICA los REUMATISMOS
Agudos o Crónicos
y todos los dolores de origen artrítica.
Un solo frasco bastará para convenceros de la rapidez de su acción.
Distribuidores: Dr SARRA Dr JOHNSON, TAQUECHEL.
Por mayor: Laboratorios del Doctor BÉJEAN
12 E. 33 St. NEW-YORK. E.U.A.

Lux es lo Mejor para *EL*
LA ropita del bebé está a salvo entre las burbujas purísimas de Lux. No las restriegue Ud. con pan de jabón. No use jabones—ya vengan en copos, en trocitos o en polvo—que suelen contener ingredientes dañinos que irritan la tierna tez del pequeñín.
Un método especial de fabricación hace a Lux más puro, más fino y más blanco que otros jabones. Por eso es insuperable para la ropita del nene.
U. S. A. CORPORATION
Antonio María Lazcano 66
Havana
6
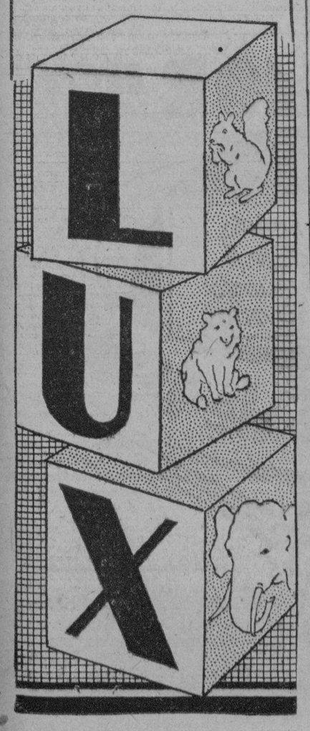

CUATRO CASAS CLAUSURADAS

Cinco lesionados por perros. Llegará un profesor austriaco

El profesor Rudolf Kraus, de Viena, Austria, Director actualmente de Sanidad de la República de Chile, arribará a la Habana el próximo día 2, según cable recibido ayer por el profesor Hoffman.

Concurrirán a recibir a tan ilustre médico, varias autoridades sanitarias.

Solicitud denegada.— Ha sido denegada la solicitud presentada por la Sociedad de Estudios Cinematográficos para dar funciones en un salón cinematográfico de Santa María del Rosario, por no reunir las condiciones higiénicas necesarias.

Clausuras.— Han sido aprobadas ayer las clausuras de las casas Alambique 26, de Eusebia Trespadenes; Luyanó 89, de la que es apoderado el doctor Salvador Acosta Baró; Agramonte 26, en Artemisa, por falta de agua; de Primera Avenida (sin número), en Artemisa, de Adalberto Rodríguez.

Se levantó la clausura decretada contra la casa Peñalver 56, de Alfredo Bernal.

Citados dos farmacéuticos.— Para los días 30 y 31, a las diez de la mañana, respectivamente, han sido citados por la Dirección de Sanidad, para tratar sobre la Ley de Productos Narcóticos los directores técnicos de las farmacias situadas en Libertad y Juan Delgado, Víbora, y Calle B esquina a 21, Vedado.

Lesionados por perros.— Ayer fueron sometidos al tratamiento antirábico, por haber sido lesionados por un perro, al parecer atacado de hidrofobia, los vecinos del Central Toledo, Puentes Grandes, señor Gustavo Gutiérrez y su hijo Rafael; señora Margarita Androver; señorita María Luisa Serra y señor Antonio Navarro.

CERTIFICADOS DE APTITUD DADOS A TRES ENFERMERAS SIN REALIZAR EL «GRADO»

De acuerdo con lo preceptuado en la Orden Militar número 3, artículo 17, del Cuartel General del Departamento de Cuba, de 3 de Enero de 1902, el director de Beneficencia, doctor del Pino, con vista de estar clausurada la Universidad Nacional, expidió ayer el certificado de capacidad para poder ejercer como enfermera a la señorita Carmen Grau y Montes de Oca, por haber cursado los 36 meses que señala dicha Orden Militar, que creara en nuestra República las Escuelas de Enfermeras, en la del hospital de Dementes de Cuba, habiendo obtenido la nota de «Muy bien».

El doctor José Miguel Peña, Director del hospital Nuestra Señora de las Mercedes expidió también ayer, igual certificado a las alumnas de dicha Escuela de Enfermeras, señoritas Gloria Morales y Consuelo Gamboa.

Este es el primer caso que se dá en Cuba de dar tales certificados de capacidad a las alumnas de Enfermeras que han tenido sus estudios.

El propio Director de Beneficencia concedió ayer un mes de licencia para asuntos propios a la señorita María Lacher, Vice Superintendenta del Hospital Nacional General Calixto García.

REGLAS PRACTICAS PARA EL MASAJE TERAPEUTICO SERAN DADAS POR LA J. DE SANIDAD

Bajo la presidencia del doctor Fernando Rensoli, y con asistencia de los doctores Arístides Agramonte, Matías Duque, Juan A. Cosculluela, Fernando Mendoza, Francisco J. Velasco, Antonio Díaz Albertini, Francisco Etchegoyen, Gerardo Fernández Abreu, Domingo Ramos, Fernando del Pino y José A. López del Valle, que actuó de Secretario, celebró sesión la Junta Nacional de Sanidad y Beneficencia, tratándose los siguientes asuntos:

Leche condensada descremada.— Conoció la Junta del informe de la Ponencia, de los doctores Gerardo Fernández Abreu y Domingo Ramos, respecto a un escrito de la Compañía Nestlé y un informe de la Supervisión de Drogas y Alimentos respecto a la venta de leches descremadas, habiéndose acordado dejar sobre la mesa este informe hasta tanto los ponentes cambien impresiones con el señor Director de Sanidad sobre la mejor manera de distinguir por las etiquetas, los envases que contengan leche descremada.

Las escuelas de masajistas.— Conoció la Junta, de la ponencia del doctor Arístides Agramonte, sobre un proyecto de Reglas aplicables a la práctica del masaje terapéutico, y enterado el doctor Matías Duque, del texto de esta ponencia, pide a la Junta se le permita retirar la ponencia que tenía presentada sobre creación de la Escuela de Masajistas por estar conforme con las indicaciones contenidas en el informe del doctor Agramonte, habiéndose acordado, después de un cambio de impresiones, pasar este asunto al Vocal Letrado, doctor Fernando G. Mendoza, para que estudie la parte legal sobre la implantación de estas reglas, hasta tanto se creen las Escuelas que tratan de esta materia.

Al darse cuenta con un informe del doctor Etchegoyen, sobre las medidas preventivas por medio de la vacunación obligatoria contra la rabia, se acuerda dejar este asunto sobre la mesa para ser tratado en la próxima orden del día, en la primera parte de la sesión próxima.

JUNTA DE MIEMBROS DE LOS CABALLEROS DE COLON DE LA HABANA, HOY A LAS 9 P M

Para hoy, miércoles 25 de marzo, a las nueve y media de la noche, está convocada una junta de miembros de los Consejos de los Caballeros de Colón de la Habana, con objeto de organizar y multiplicar cada vez más el mutuo proteccionismo que entre los comerciantes, profesionales y clientes, miembros de la Orden y, por lo tanto, hermanos en ella, se viene practicando más o menos y es propio de la condición de Caballeros de Colón.

Los Caballeros de Colón constituyen una organización uno de cuyos principios fundamentales es la caridad. La caridad debe practicarse y se practica con todo el mundo, por los Caballeros de Colón, pero tiempo es ya que, sin mengua alguna para esa caridad pública, se desarrolle también con toda la fuerza que debe adquirir, que es mucha, el mutuo proteccionismo entre los miembros de la Orden.

A continuación copiamos la convocatoria que para la junta citada se hace en la revista Mensajes, publicada en la Habana por los miembros de los Caballeros de Colón, de los países de habla española:

«La Orden de Caballeros de Colón, decíamos en nuestra edición anterior, ha sido desde su comienzo una sociedad benéfica fraternal y en las mentes e intenciones de sus fundadores la idea del proteccionismo al miembro estuvo por delante.

Hora es ya que ese proteccionismo, que, para honra de quienes lo practican, se profesa en la Habana como donde quiera que hay Caballeros de Colón, alcance el máximum de su desarrollo y como la organización es el conductor de las fuerzas de una empresa, «Mensajes» propone esa organización y para ello invita a todos los miembros de la Orden en la Habana, que simpaticen con la idea, tanto comerciantes, profesionales, etc., como clientes, para celebrar una junta en el local del Consejo San Agustín. No. 1390. Malecón 54, altos, el miércoles 25 de marzo actual, a las 9 en punto de la noche.

Los puntos a tratar serán entre otros, los siguientes:

1.—El hermano debe preferir al hermano para sus compras, negocios, etc., en mejoría o igualdad de circunstancias.

2.—El hermano debe ofrecer al cliente hermano mejores condiciones.

3.—Ambas ideas deben mantenerse cada vez más vivas y generalizadas.

4.—La organización es la manera de aprovechar mejor todos los esfuerzos que se hagan para conseguir esos propósitos.

Será la del miércoles 25, pues, una noche que esperamos de verdadera utilidad para la Orden y sus miembros, ya que si la proposición prometen en la Habana, seguramente se ensayará también en otros lugares.

EXCAVACION MISTERIOSA JUNTO A UNA TIENDA DE VIVERES, EN «NARANJAL»

MATANZAS, marzo 24 DIARIO. Habana.

Esta tarde el Juez de Instrucción se ha trasladado al barrio llamado «Naranjal», con el objeto de efectuar una inspección ocular en un establecimiento de víveres que en dicho barrio tiene instalado el comerciante Juan Canino Pérez, donde han hecho una excavación misteriosa que se supone haya sido con el ánimo de robarle, según atestado levantado por la Capitanía del Escuadrón 27 de la Guardia Rural.

El Administrador de la Zona Fiscal de Güines acaba de comunicar por telégrafo a la Administración de ésta, que el central «Gómez Mena» ha pagado impuesto ordinario sobre 47 mil sacos de azúcar de la presente zafra que comenzará a embarcar por este puerto, noticia en extremo halagüeña para Matanzas.

Alberto LOVIO,
Corresponsal.

MILLONES DE LIBRAS DE CARNE INSPECCIONADAS

El Secretario de Sanidad y Beneficencia recibió ayer un informe del Capitán Santa María, Supervisor de la Inspección de Carnes, en el que le da cuenta de los trabajos realizados por los veterinarios durante el mes de febrero próximo pasado y los cuales son los siguientes:

Se inspeccionaron 1,101,085 libras de manteca vegetal; 3,204,834 libras de manteca; 286.881 de manteca artificial; 510.720 de jamón; 7,539 de jamón sin hueso; 40.044 de tasajo; 14,541 de tripa de res; 19,487 de embutidos; 38.460 de menudos de puerco; 918.859 de tocino; 495 de bacom; 30.169 de cachetes de puercos salados; 35.000 de lacones; 2,793 de carne de puerco; 13,043 de carne de res; 90.022 de unto; 51.062 de tocineta; 60 de lenguas vacunas; 140 de venados; 70 de carne de ternera; 55 embuchados de hígado; 3,521 perniles de cordero; 515 libras de jamón marca determinada y 15,000 de óleo stearina.

PROCESADOS

El Juez de Instrucción de la Sección Quinta, ha dictado ayer tarde auto de procesamiento contra Víctor Jabe Santiusti y Flor María Pérez, por el delito de atentado, exigiéndole fianzas de 500 y 300 pesos respectivamente para que puedan gozar de libertad provincial.

HABANERAS

ORLA DE LUTO

MARIA AMBLARD DE PICHARDO

Trajo el cable la noticia.
Tan temida, tan esperada.
María Amblard, la distinguida esposa del doctor Manuel S. Pichardo, Consejero de la Embajada de Cuba en Madrid, ha muerto en su casa de la calle de Serrano número 25.

En menos de un mes se ha desarrollado el proceso del mal que la ha llevado a la tumba.

Hallábase recogida, padeciendo de la vesícula biliar, cuando le llevaron al lecho a su nietecito Jaime, que en aquella fecha, doce de febrero, cumplía años.

Al incorporarse en la cama para besar al niño, se sintió sobrecogida de un ataque cerebral.

Estuvo así varios días.

Perdido el conocimiento.

Repuesta del ataque, quedó sin habla y con una parálisis en la mitad derecha del cuerpo.

Hace poco, el viernes último, le repitió el ataque, más rudo, más intenso, dejándola desfallecida.

Acudieron a enterarse de su estado elementos del mundo diplomático, social y político de la Corte, siendo de los primeros, en nombre de S. M. el Rey Alfonso XIII, su ayudante el Marqués del Valle Mendoza.

Murió en el tercer ataque.

Ocurrido el lunes.

María, que figuró en esta sociedad en los días anteriores a la guerra, era hija del ilustre abogado e influyente personaje, doctor Arturo Amblard.

Yo la recuerdo de las grandes fiestas de la época, de aquellos recibos inolvidables de Rita Du-Quesne y de los saraos en el Palacio de los Capitanes Generales.

En un suntuoso baile de trajes celebrado en el palacete de la calle de Teniente Rey de la señora Amalia Conill de Pérez de la Riva, se presentó caracterizando a una gata admirablemente.

Era la inseparable, por aquel tiempo, de Juanilla del Valle, casada con el militar español Gelpi, residente en Madrid.

La boda de María y Pichardo, que se celebró en la coronada villa, revistió caracteres íntimos.

Por cierto que, entre los testigos, figuraba el gran poeta Gaspar Núñez de Arce.

Pichardo, a la sazón director de **El Figaro**, era cronista de **La Lucha**, con el pseudónimo de **Conde Fabián**, que no usó más que para ese cometido.

Entré entonces a cubrir la interinatura en el popular diario que dirigía personalmente don Antonio San Miguel.

Vinieron luego a Cuba.
En plena luna de miel.
Unico fruto de su matrimonio fué María Matilde Pichardo y Amblard, ahijada del fraternal amigo de Pichardo, el bueno y muy querido doctor Ramón A. Catalá y su distinguida esposa Juanita Orbea, a quienes está dedicado el retrato por la pobre María que encabeza estas líneas y el cual data de hace tres años.

María Matilde unió su suerte en Madrid con el señor Díaz Pinedo, contador de navío, que figura entre el personal del Ministerio de Marina.

Tiene tres hijos.
Pequeños los tres.

Son María de Jesús, Francisco de Asís y Jaime, de los cuales el segundo es ahijado del doctor José María Chacón y Calvo, Secretario de la Embajada de Cuba.

María Amblard de Pichardo recibió los últimos sacramentos de manos de Monseñor Tedeschini, Nuncio de Su Santidad, en Madrid.

Numerosos los mensajes de pésame enviados, con motivo de su duelo, al doctor Manuel S. Pichardo.

El primero, un cable del Señor Presidente de la República, General Gerardo Machado.

Su amigo personal.

Además de comprovinciano.

LA FESTIVIDAD DE HOY

De días.
Una alta dama.
Es la señora María de Cárdenas de Zaldo, perteneciente a nuestra mejor sociedad, en la que figura en el primer rango.
Numerosas las demostraciones de afecto que en cariñosos mensajes llegarán hasta su antigua y elegante residencia del Tulipán.
Se verá muy festejada.
Llena de felicitaciones.
En la festividad de la Anunciación de Nuestra Señora a la vez que la Encarnación del Divino Verbo están de días distinguidas damas del mundo habanero.
En primer término la interesante y gentilísima señora Encarnación Sánchez viuda de Sánchez, madre de Lola María, una de las señoritas más lindas, más elegantes y más finas del gran mundo.
Maruja Barraqué, la gentil y muy graciosa señora de Sánchez, hija del Licenciado Jesús María Barraqué, electo Senador por la Provincia de Matanzas.
No recibirá.
Lo que traslado a sus amigas.
Encarnación Rubio, distinguida esposa del caballeroso amigo Manuel Saez Medina, quien se verá rodeada de sus queridísimos hijos.
Tendrá muchas alegrías.
Y grandes satisfacciones.
Encarnación Bravo de Pérez Piquero, María de la Encarnación Sánchez viuda de Lebredo y Encarnación Pedroso de del Valle.
Encarnación Entralgo, la distinguida viuda de Robleda, madre amantísima de la elegante Graziella Robleda.
Encarnación Bernal de Crucet.
Airosa e interesante.
Y por último, Encarnación Ballcorba de Rodríguez y su hija muy graciosa, la señora de Gómez.
Entre las señoritas, Encarna Caracuel, mi dulce y muy querida amiga.
No podrá recibir.
Tengo encargo de decirlo.
Encarnación López, Encarnación del Haya, Encarnación Viña, Encarnación Calvet.
Y finalmente, Encarnación Salas, la buena y muy amable Encarnación, de la **Maison Versailles**, tan estimada de las damas de nuestra sociedad.
Un día feliz.
¡Ténganlo todas!

(Continúa en la Pág. SIETE)

"LE TRIANON"
JOYAS Y REGALOS ARTISTICOS
Ntra. Sra. de los Dolores
Regalos de buen gusto.
Precios especialmente rebajados.
Nuevas remesas de objetos originales y de gran utilidad, muy adecuados para obsequios.
SALVADOR FONDÓN
GALIANO 91 CASI ESQ. A SAN RAFAEL

¡QUE BIEN ESTA!
Eso se dice de cuantas personas se retratan con un fotógrafo que domine la luz y sepa estudiar la fisonomía humana. Eso se repite de las bellas y perfectas fotografías que se exhiben en los afamados ESTUDIOS FOTOGRAFICOS DE
«EL ARTE», Galiano Núm. 118. «GALERIAS DE ARTE», San Rafael 31

†
E. P. D.
LA SEÑORITA
CONCEPCION PEREIRA Y ROLANDELLI
HA FALLECIDO
(Después de recibir los Santos Sacramentos)
Y dispuesto su entierro para las 5 p. m. del día de hoy, miércoles 25, su madre y hermanos y demás familiares, ruegan a sus amistades le encomienden a Dios en sus oraciones y asistan a la conducción del cadáver desde la casa mortuoria, San Lázaro número 302, altos, entre Hospital y Espada, hasta el Cementerio de Colón, favor que agradecerán eternamente.
Habana 25 de marzo de 1931.
Matilde Rolandelli Vda. de Pereira; Manuel, María, José, Julio, Francisco, Angela, Alfonso, Enrique y Emilio Pereira y Rolandelli; José Carballo Soto; Rosalina Quintana; Herminia Lamas y Dalia Santa Florentino.

Anúnciese en el DIARIO DE LA MARINA

QUE REGALAR HOY A LAS ENCARNACIONES
Y A LAS DOLORES EL VIERNES 27
¡Pueden ser tantas cosas!... Con la proximidad de la Primavera, «Fin de Siglo» está ya colmado de novedades encantadoras—y claro que una novedad es lo que más complace siempre a un fino espíritu de mujer.
Dentro de esta clasificación de «novedad» caben, sin embargo, las más disímiles posibilidades—un corte de estas nuevas telas primaverales que acabamos de recibir... una bolsa o cartera de las que últimamente hemos marcado a precios moderadísimos... una bufanda o pañuelo de hombros de nuestra bella colección... una caja de pañuelos finos... una joya de fantasía... un perfume... ¡Hay tantas posibilidades!
Lo que importa es que se trate de algo de «Fin de Siglo». Le importa a Vd. tanto como a nosotros. Porque en «Fin de Siglo» está segura de poder ejercitar su buen gusto en la selección. Porque en «Fin de Siglo» Vd. paga el precio razonable y moderado que quiere pagar. Y porque la etiqueta dorada de «Fin de Siglo» en la presentación de un regalo es ya una marca de distinción que asegura la más entusiasta acogida.
fin de Siglo

DESMEMORIADO
Pero, ¡qué memoria infiel! Parece increible que cosas tan recientes no puedan retenerse. — Vd. debe tonificar su cerebro con la famosa Fitina, que al llevarle fósforo le conferirá potencia, lucidez y resistencia — y, por consiguiente, memoria clara y firme.
Fitina es de resultados positivos y duraderos.
FITINA
REINTEGRA LA VITALIDAD
—En todas las Farmacias—
PREPARADO CIENTIFICO SUIZO

sTUDIo WARNER
RETRATOS DE ARTE
O'Reilly 75 M-1256

CONSEJOS MEDICOS

Por el Dr. PEREZ BOUDET

EX-INTERNO del Hospital de Emergencias, Médico del Departamento Forense ed la Ciudad de la Habana; Especialista de las afecciones del Aparato Digestivo. GABINETE: Prado 23, altos; teléfono A-7490. (Diríjase la correspondencia al DIARIO DE LA MARINA, Prado 103, Dirección).

ANDRES GARCIA. (Ciudad):

Creo que el mejor jabón para su afección lo es el Arfidol pero debe de dejarse la enjabonadura por espacio de tres minutos y lavarse siempre con el agua lo más caliente que pueda su cara. Debe usarlo por lo menos de tres a cuatro veces al día.

UNA JOVEN OBESA. (Ciudad):

No señorita o señora, los baños calientes no debilitan, lo que debilita es la extensión de los mismos. No piense en que me pueda molestar, pues siempre estoy presto a complacerla.

BLANCA R. (Ciudad):

Cuanto he sentido el no poderla complacer, pero como tengo por costumbre no alterar el orden de las cartas que recibo he visto su carta hoy y créamelo que con pena lo he sentido, porque sino le hubiese contestado para que leyera su contestación aquí como usted deseaba, pero creo la leerá en el Norte. Mi contestación sincera referente a su pregunta le diré que puede haber de las dos cosas. Usted se ha tratado y mi opinión es que debe de aprovechar su viaje y verse con un buen especialista allá. También puede que la edad de él dependa en no lograr sus deseos. No quiero cerrar su contestación sin antes no darle las gracias por las frases que le prodiga a mi hijita y créame que se las agradezco de todo corazón. Si a su regreso no ha resuelto nada por allá, visíteme que puede que resolvamos su problema.

SEÑORITA YOHAR. (Ciudad):

Por lo que me dice, creo que todo lo suyo sea una afección gástrica y debe de tratarse por medio de un plan de alimentación así como otro de una ámpula alterna.

MAS LIBERTAD PARA LA MUJER
Los antisépticos venenosos que se utilizan en la higiene femenina producen con frecuencia efectos perjudiciales sobre los tejidos sensibles y hasta pueden perjudicar la salud misma. Evítese esos peligros y preocupaciones usando en la ducha Chlorazene, el antiséptico maravilloso que descubrió el Dr. Dakin durante la Guerra Mundial. El Chlorazene posee una fuerza bactericida 54 veces mayor que la del ácido fénico y sinembargo puede emplearse sin peligro para gárgaras. El Chlorazene destruye en el acto todo elemento viviente: limpia sin producir olor ni mancha. Se vende en pastillas, que se disuelven en agua hasta la concentración adecuada — es, por tanto, el más conveniente y barato de todos los preventivos de infección.
Pida en la Farmácia
CHLORAZENE
"El Rey de los Antisépticos"
Fabricado por
The ABBOTT Laboratories
No. Chicago, Illinois, E.U.A.

medicamentoso para que espere el resultado a que tiene derecho.

LECTORA ASIDUA. (Ciudad):

No debe de alarmarle su afección pues es solamente producto de su menopausia y suele acontecer lo que a usted le ocurre. Lo mejor para lograr una normalización es aplicarse varias cajas de Tropovarine a razón de una ámpula alterna.

M.E.C.D. 2016

HOY PRADO HOY
1 1/4 A 11 1/4
FUNCION CONTINUA
20-30—40-60
Medal Film Co. presenta La Gran Producción totalmente Habiada en Español

LA JAULA DE LOS LEONES
CON
ROMUALDO TIRADO - MATILDE LIÑAN

COSAS DE CINELANDIA

LA próxima película de Janet Gaynor, «Daddy long legs» de la que hablamos en pasada crónica, fué filmada hace algún tiempo por Mary Pickford.

La protagonista de esta película es una chiquilla encantadora, llena de viveza y de ingenio. Mary Pickford estaba admirable en el papel.

Esta circunstancia y la de ser Janet Gaynor un temperamento delicado, más propicio a la nota patética que a la alegre vivacidad, hacen pensar a los entendidos si la comparación inevitable del público no redundará en perjuicio de la admirable intérprete de «Los cuatro diablos».

Veremos.

2

Parece que eran infundados los rumores de que John Barrymore se retiraba del cine. Acaba de firmar un largo y ventajoso contrato con la Warner Brothers.

En la actualidad está trabajando en una película, «The Genius» de la cual se espera mucho.

3

En Los Angeles se ha terminado recientemente una encuesta que ha llamado mucho la atención. Se trataba de averiguar cuál era la rubia más «natural» del cine.

Se llevó la palma Josephine Dunn.

4

Charles Farrell y Virginia Valli proyectan pasar sus vacaciones en Europa.

5

La última película de Jack Holt se titula «The Las Parade» y está obteniendo buen éxito.

Con él trabajan constantemente Cunnings y Tom Moore, que ya ha tenido que conformarse con hacer «segundos».

6

«The easinest way» («El camino más fácil»), con Constance Bennet, es una película que puede jactarse de poseer un elenco de estrellas. Toman parte en ella Adolph Menjou, Robert Montgomery y Annie Page.

CONTESTACIONES

Admirador de Pina Menicheli.—En nuestra última contestación a usteed se deslizó un error. La película Man drágora»» se estrenó en «Rialto» el día 3 de mayo de 1930.

En cuanto a «Dinero», que fué omitida, se estrenó el 15 de marzo de 1930.

Su protagonista es Brigitte Helm.

Harold.— Ruth Chatterton nos parece en efecto una estrella de los «talkies». Su mímica y su dicción son admirables.

El último gran éxito de Ruth es «Unfaitffull», que se está exhibiendo en los Estados Unidos con mucho éxito.

Con ella trabajan en este «film» Paul Cavanagh y Donald Cook.

Tormento.— «La tempestad sobre el Asia» es una película rusa, dirigida por el gran cineasta Pudovkin. No ha venido a La Habana. Ignoramos si vendrá.

La importación de «films» rusos a La Habana y a la América en general no resulta cosa fácil, entre otras razones porque los escrúpulos de la censura son excesivos a este respecto. Recordemos el caso de «Potemkin». O el de «El Botero del Volga», que a pesar de ser una película norteamericana tuvo que ser muy podada. Imagínese usted lo que supone gastar una gruesa sma en traer una película y que luego no pueda exhibirse.

En los Estados Unidos si se exhiben películas rusas con frecuencia, particularmente de la Amkino y la Sovkino.

No es cierto que en Rusia no se hagan películas habladas. Ya han salido muchos «talkies» de los estudios soviéticos y en el Plan Quinquenal Cinematográfico, al que nos referimos en esta misma página días pasados, figura la realización de numerosas películas habladas.

LOS DETALLISTAS VISITAN AL SUB DE LA SANIDAD

Una comisión integrada por los presidentes y secretarios de las sociedades de detallistas, Centro de Detallistas y Asociación de Detallistas, visitaron al señor Subsecretario de Sanidad Fernando Rensoli y al señor Jefe Local Francisco Pérez López Silvero, con el fin de aclarar ciertos particulares en relación con la expedición de licencias sanitarias para los establecimientos, y darle la verdadera interpretación a las disposiciones de la Ley de Emergencia Económica.

La comisión salió altamente complacida por la buena acogida que le dispensaron las autoridades sanitarias, ofreciéndoles cooperar con los detallistas atendiéndolos en los asuntos relacionados con esa Dependencia, para resolver armónicamente todos los problemas que se presenten y que afecten a estos comerciantes.

La Comisión también cumplió el acuerdo de ambas sociedades, de felicitar al señor Rensoli, por su nombramiento para el cargo de SubSecretario.

PAYRET RAMBAL SABADO 28

VIBORENAS

SOCIEDAD ARECA

Esta noche, como fecha señalada, continuarán los encuentros en el campeonato intersocial de Hand-ball en sus terrenos de Lagueruela y Segunda, para discutir una hermosa Medalla de Oro, a la pareja triunfadora.

Estos juegos comienzan siempre puntualmente, a las nueve de la noche, y pueden presenciarlos los familiares de los señores socios.

CLUB SAN CARLOS

Ya he consignado que la fiesta inaugural de su nuevo local, un gran baile, se efectuará el segundo sábado del próximo mes de Abril, día 11, y la Directiva se dirige a las distinguidas familias viboreñas así:

«Rogamos a todas las damas que hayan asistido a nuestras fiestas, mediante la invitación correspondiente, tengan la bondad de enviarnos a la mayor brevedad una tarjeta o carta con sus nombres y direcciones, para rectificar nuestro actual libro Registro de Direcciones, y si ésto les «cuesta algún trabajo», sírvanse llamar por nuestro teléfono, siendo nuestra dirección, Diez de Octubre No. 360».

Yo espero que todas sabrán apreciar esta galantería pues será requisito indispensable la presentación de la invitación.

Auguro un buen éxito a este baile, pués me consta que para él existe ya gran entusiasmo.

HONRAS FUNEBRES

Se celebran hoy en sufragio del alma, del qu een vida fué respetable caballero, excelente padre y buen amigo señor Ignacio Llambias y Piñón, Contador de la Asociación de Dependientes del Comercio, a las nueve de la mañana, en la Iglesia del Santo Angel Custodio.

Los hijos y demás familiares, que invitan a sus amistades a tan piadoso acto y ruegan asistan les quedarán eternamente agradecidos.

VIBORA TENNIS CLUB

Hácense, con gran entusiasmo, los preparativos para la inauguración del campeonato de Basket-ball intersocios, con baile a la terminación de los juegos, cuya fecha puedo anunciar día 27 del presente mes.

La activa Directiva ofrecerá a sus asociados un gran baile la noche del 4 de Abril, con la afamada orquesta del querido amigo, joven y celebrado compositor, Arturo R. Ojea, estrenando un danzonete titulado «Trevin, no llores más...», alternando con un son oriental.

El señor Ramón González, entusiasta Presidente de la Sección de Propaganda, ha prometido enviarme las invitaciones para esta fiesta atención que anticipadamente le agradezco.

AGRADECIDOS

Así se manifiestan los distinguidos y muy estimados esposos, señora Josefina V. Chacón de Ojea y el querido amigo Arturo Ojea, madre de mis buenos amigos los jóvenes «Arturito» y René, a sus amistades quienes con motivo de celebrar sus días dicha señora, se complacieron en felicitarla por teléfono y por correo, y en la imposibilidad de hacerlo a todas constar personalmente, lo hacen por mi conducto.

Yo me complazco en cumplir su encargo, y les reitero mis votos porque siempre sea inquebrantable su felicidad.

A MIS LECTORAS

A ellas, principalmente, me complazco en decirles que para cualquier noticia urgente pueden comunicármela por el A.5606.

Me avisarán inmediatamente y podré complacerlas.

Urbano DEL CASTILLO

ESCENA

PRINCIPAL. A-6737. «Shanghai» Por A. Herrero.

El Principal de la Comedia está barajando dos obras de carácter distinto; pero ambas de gran éxito: «Topacio», la deliciosa comedia de Marcel Pagnol, y «Shanghai», el intenso drama de John Colton, Hoy se pondrá en escena «Shanghai». Luneta un peso. Mañana jueves, dos funciones: la primera a las 4.30 y la segunda a las 9.15. En ambas se pondrá en escena «Topacio». Y el viernes, estreno de «La Pedulera», comedia de Muñoz Seca, que aunque llena de gracia no pertenece a la astracanada.

NACIONAL. A-3730. La Revista Modernista. Lun. 20. cts.

La Revista musical estrenada ayer en el «Nacional» con tanto éxito, se anuncia hoy nuevamente. Es una revista ligera, pero llena de atractivos, sobresaliendo el cuadro final, titulado «Melodías de Broadway, en el que toman parte el cuerpo de baile y la graciosa vedette June Burnet.

Para mañana jueves se anuncia el debut de la pareja Rowina y Dandolo, artistas internacionales que debutan en la Habana precedidos de justa fama. El viernes: «Miguel Strogoff». Jueves y Viernes Santo: «Pasión y Muerte de Jesús», por la compañía del «Principal». El día 4, Vitaphone-Movietone.

PAYRET. A-7157. La Cía. de Rambal, El Sábado.

He aquí un cuadro del drama «Volga... Volga», que figura en el abono de la temporada Rambal. El debut tendrá lugar el sábado, en función de abono con la preciosa obra «Miguel Strogoff», representada por Rambal trescientas noches consecutivas en Barcelona. La Compañía de Rambal llegará mañana. Las localidades para el debut están de venta al precio de peso y medio luneta, incluyendo el impuesto; un peso diez la butaca y cinco pesos los palcos sin entradas. Tertulia 40 cts. Y el Paraiso 30 centavos.

MARTI: M-4078. «El Huésped del Sevillano».

Hoy, a las 9.15, se representará nuevamente en el Martí la valiosa zarzuela del maestro Guerrero, «El Huésped del Sevillano», que es uno de los éxitos más notables del barítono Ordóñez. Luneta 80 centavos.

Mañana: «El Huésped del Sevillano» y el viernes, sensacional estreno: «La Pastorela», del maestro Luna, con decorado y vestuario especiales y regios.

ACTUALIDADES. A-5894. El Homenaje de Mañana.

Por estar cedido el teatro a la Colonia Israelita en Cuba, no habrá función esta noche en este popular teatro. Pero para mañana jueves se anuncia un homenaje al conjunto «Havana París», que dirige el conocido autor y actor Luis Amado Francés. En esta función tomarán parte muchos artistas de renombre.

Para el sábado de Gloria se anuncia el debut de la Compañía de zarzuela Española de Luis Mercader, en la que figura la tiple española María Verges, el barítono Alvaro Marante y el graciosísimo actor Tomás Cuervo. En la primera quincena de abril, inauguración del equipo sonoro Vitaphone-Movietone.

PANTALLA

CAMPOAMOR: A-7054. «Fantasías de 1980».

Si usted cree que algo de lo que pasa en la actualidad es extraño, usted está loco. Para ver cosas extraordinarias, lo increible, lo estupendo, venga a «Campoamor» a ver la film «Fantasías de 1980», porque cuanto ocurre en la actualidad resulta un juego de muchachos comparado con lo que será este mundo del futuro. El lunes, «Ben Hur». Se ofrece este estreno como la cumbre artística de todo lo creado por el cine, sincronizado de modo admirable.

Pronto, «El Código Penal», lo más grandioso que se ha producido en español. María Alba, Barry Norton y Carlos Villarías son los intérpretes principales de esta film, primera de la serie Columbia. A «El Código Penal» seguirán «Hermanos», «Africa Habla», y «Tres Francesitas».

RIVIERA: F-2040. Función Extraordinaria.

Hoy miércoles, grandiosa función extraordinaria a beneficio del Asilo de Huérfanos de la Patria. Tanda de 5.15: «El Rancho Tenebroso», por Buck Jones; revista; variedad y una sorpresa para los niños. A las 9 p.m. «Afortunado en Amores», por Morton Downey; revista; variedad; números de canto y guitarra por las señoritas Blanco, Casas y Romero y los niños José Rey y Marianella Bonette.

Mañana: estreno de «Amor Libre» de Conrad Nagel. El viernes: «La Llama Sagrada», de Elvira Morla, en español. Pronto, «Cuatro de Infantería», «Rey de Reyes», «La Gran Jornada» y «Fantasías de 1980».

REGINA: M-1407. «La Novia del Regimiento».

Un grandioso estreno avalorará hoy el programa del Teatro Regina. «La Novia del Regimiento», superproducción espectacular de la First National, quizás la más extraordinaria de las películas sonoras estrenadas hasta el día. En el reparto figuran Vivian Segal y Lupine Lane. Además, una revista y comedia, y «Bajo la Luna de Texas», por Warner Baxter, en tecnicolor. Mañana «La Novia del Regimiento» y «Show of Show». Sábado y domingo: «El Rumbero de París».

NEPTUNO: M-2785. «El Secreto del Doctor».

Programa especial Paramount en el Cine Neptuno. A las 2 p.m.: «El Secreto del Doctor», copia hablada en español por Eugenia Zuffoli; a las 3 «El Secreto del doctor», copia en inglés por Ruth Charterton, y a las 4 p.m. «El Acusador de si mismo», por William Powell, repitiéndose a las 5 y cuarto «El secreto del doctor» en español. A las 8: «El acusador de si mismo» y a las 9.30 «El Secreto del Doctor», ambas copias. 20 centavos antes de las 4 y 30 centavos después. Por la noche, 20 centavos antes de las 8.30 y 30 cts después. Mañana: «Cuatro de Infantería».

RIALTO: M-1831. «Don Juan Diplomático». Mañana.

Mañana jueves, en todas las tandas del elegante Rialto, se estrenará la gran película, totalmente hablada en español, «Don Juan Diplomático», interpretada por Celia Montalván, artista muy popular en la Habana y en el mundo entero; por Lya Tora, de fama reconocida, y por Miguel Fausto Rocha. Es una gran película, por su argumento, lujo, diálogos, etc. Hoy, por última vez, «La gran jornada», en español, de Jorge Lewis y Carmen Guerrero.

WILSON: U-5863. «Una Artista en Hollywood».

De 2 a 7, y de 8.30 a 11.30 p.m., carton, variedad, la film «Una Artista en Hollywood», por Alice White, y la sensacional film «Mares Escarlatas» por Richar Barthelmes. Por el día, 10 centavos damas y niños, 20 centavos caballeros. Por la noche 10 centavos niños y 20 centavos mayores. Mañana «Madame Satanás», por Kay Johnson. El sábado «El último de los Vargas».

INGLATERRA: M-7069. «El Rumbero de París».

Función corrida de 2 a 11.30 de la noche. Por el día, 10 centavos damas y niños, 20 centavos caballeros. Por la noche, 10 centavos niños y 20 centavos mayores. Se exhibe hoy, comedia, revista y «El rumbero de París», de Mauricio Chevalier, sincronizada, y «Raza de Bronce», por Richard Dix, en colores. A las 5 p.m. «El Rumbero de París». Mañana: «Una artista en Hollywood».

TOSCA: I-3099. «La Voluntad del Muerto».

Hoy se estrena en este teatro la maravillosa producción de la Universal, hablada totalmente en castellano, titulada «La Voluntad del muerto», reestrenándose además, la película «Estragos de pasión», por Mary Nolan. Luneta 20 centavos; balcony 15 centavos. El viernes, sábado y domingo, «Ay, que me caigo!», de Harold Lloyd.

LARA: A-1542. «Siempre te Amaré». Sonora.

En matinée y noche, la comedia «La casa embrujada», la producción hablada en inglés con títulos en español de Ann Hardings, «Siempre te querré», y la cinta de Warner Oland, «El Farsante». 10 centavos damas y niños y 20 centavos caballeros.

Mañana: «Un hombre de suerte» o «El Secreto de los Menda», en español.

OLIMPIC: F-5501. «El Capitán de la Guardia».

La grandiosa película sincronizada «El capitán de la guardia», interpretada por John Boles, se estrena hoy en tandas de 5.30 y 9.45. Luneta 20 centavos por la tarde; 30 y por la noche. En la tanda de 8.30: «La rubia del cuento», por Laura La Plante. 20 centavos.

Mañana: «Jóvenes desengañadas» y «La calle del Jazz».

LIRA: M-1867. «Mendigos de la Vida».

Un gran programa ofrece hoy la empresa del gran teatro «Lira», el cine sonoro perfecto. Hélo aquí; comedia, revista, la grandiosa film titulada «Mendigos de la vida», por Wallace Beery, sincronizada, y la gran película «La esclava del pasado», por un reparto especial. De 2 a 7 p.m. diez centavos. Por la noche, 10 centavos damas y niños y 20 centavos caballeros.

Mañana: «La mujer de Moscú» y «Cascarrabias», en español.

MODERNO: X-3306. «Mujeres de Lujo».

Un gran programa se ofrece hoy en este cinema. A las 5.30 revista, carton y la gran película «Mujeres de lujo», por Ralph Graves. A las 8.30, además de esto, la gran film «Inocente o culpable», por Virginia Vally. Luneta 20 centavos, niños 10. Mañana, «Sueños rotos», de Willian Collier. El viernes: «Ay, que me caigo!», por Harold Lloyd.

Anúnciese en el DIARIO DE LA MARINA

ESCENARIO Y PANTALLA

Campoamor: «Fantasías de 1930»

NOS convencemos de lo maravillosa e increíble que es, a veces la realidad, cuando leemos o vemos obras de pura fantasía, como esta película que se estrenó anteayer en «Campoamor». En definitiva se saca esta consecuencia: la imaginación del hombre que es pigmeal cuando se comparan sus construcciones con las «construcciones naturales» de la realidad. Casi todos los días pasan en el mundo cosas fantásticas, inverosímiles; la vida misma nos predica la cotidianidad del milagro. Hay más «fantasía» en una página cualquiera de la historia que un cuento de Hoffman. Un Wells postulando novelescamente la humanidad futura, no imagina sucesos tan extraordinarios como muchos de los que la prensa recoge a diario en sus páginas. Lo característico de la vida es que está llena de imprevisto, que no se rigo, como algunos suponen, por la ley de una lógica inexorable. Por eso la línea recta no es siempre el camino más corto entre dos puntos. Casi siempre hay que trazar la curva acomodaticia y sinuosa si queremos llegar a la meta propuesta.

»Fantasís de 1980» es una farsa cinefónica sobre lo que será New York dentro de cincuenta años. La humanidad para entonces, habrá progresado exorbitantemente en el orden de las actividades científicas. El avión habrá sustituido al modesto «Ford» de alquiler. Habrá telescopios de tal alcance, que será posible observar la vida íntima de los más lejanos planetas. Y se habrá realizado el sueño del hombre desde que vió «la noche Adán, por vez primera»: poder mudar sus bártulos para otro mundo del sistema solar, cuando el sistema de este mundo le resulte insoportable. Todo eso será un hecho entonces y así lo vemos en esta película. Lo único que no habrá variado ese «substratum» eterno e inmutable de la especie, ese amasijo de pasiones que es el hombre desde el período terciario en que, según los geólogos, dejó ya la huella de su planta.

«Fantasías de 1980» tiene dos escenarios: uno en la tierra, otra en Marte. Nos quedamos con el primero. Se ve a las claras que es «terráqueo» el director de la película. ¿Qué diría un marciano si contempla esa versión de su mundo que se nos da en esta película? Bien es verdad que se trata de una broma; el espíritu burlón del hombre no respeta ni las relaciones telúricas; pero de todos modos... Y es que la imaginación humana no puede prescindir de su asidero real. New York en 1980 es New York. Un poco más exagerada la mecánica, un poco más de ruido, un poco más de elevación en los rascacielos, un poco más extravagantes las modas; pero New York. Marte ya es otra cosa.

Nos quedamos, pues, con la parte de esta película que pasa a nivel de los espectadores. Mujeres bonitas, poseídas de un ritmo de «jazz» con cincuenta años de civilización sobre sus compases; hombres que las persiguen y se pelean por ellas como en la época de las cavernas; jueces que aplican leyes fantásticas; sabios que se consumen el alma persiguiendo, como antaño, la fuente de la vida en el fondo de los laboratorios... El buen hombre fáustico queriendo ascender siempre, buscando incesantemente nuevas razones de vivir. (Nuevas sinrazones acaso).

El escenario de esta película, todo construido de puertas adentro, recuerda un poco la técnica de «Metrópolis». Es curioso que cada vez que el hombre tiene que imaginarse el mundo futuro coincida en visiones simples, esquemáticas y asépticas de laboratorio.

La interpretación es agradable. El joven actor que hace el principal papel masculino, canta con bonito fraseo unas cuantas canciones que, más bien, parecen de 1890 que de 1980. La música sí que no tiene nada de futurista en esta película.

N. N.

Post-Crónica.— Hemos recibido el siguiente cable:

«CDA824 GY VERACRUZ, Méx. 14 LCO. DIARIO MARINA, Habana.— Deseo sea portavoz saludo prensa, público, al embarcar esa.—**Rambal**».

MUSICA Y MUSICOS

PIEDAD DE ARMAS

La Escuela Municipal de Música de la Habana está de plácemes.

Al nombramiento del Maestro Alberto Falcón como director de la misma, ha seguido otro que proporciona satisfacción y alegría sincera, nombramiento esperado particularmente por nosotros, desde hace años y que ahora ha realizado con toda justicia, el Jefe del Distrito Central señor José Izquierdo Juliá. Es el de la señorita Piedad de Armas y Agramonte para ocupar el cargo de subdirectora de la Escuela de Música.

Designación que honra a quien así honra.

Piedad de Armas, lazos de amistad aparte, es acreedora por múltiples motivos al cargo para el cual ha sido nombrada.

Descendiente de literatos, guerreros y músicos, ha prestigiado con hechos meritísimos, con labor constante y consciente, aunque ignorada de muchos, los apellidos de Armas y Agramonte.

Hija del ilustre literato cubano Juan Ignacio de Armas y Céspedes, mente privilegiada, talento extraordinario, cultivó en una época, la poesía. Estas aficiones poéticas de Piedad, las descubrimos casualmente. Cuando la conocimos, vino a nuestra mente el recuerdo de una poesía suya que teníamos escrita en un cuaderno y cuya firma coincidía con su nombre y apellido: se titulaba «Contrastes».

Pero no es ciertamente de sus ensayos poéticos de lo que se vanagloria Piedad de Armas. Se enorgullece, muy justamente, de haber podido prestar servicios a la causa de la revolución durante la guerra del 95. Servicios inapreciables ofrecidos a Cuba en pro de su libertad.

Con su tío, el gran músico Emilio Agramonte, estudió canto la señorita de Armas. Ignacio Cervantes, famoso por sus Danzas, pianista excelene, fué su profesor de piano.

Poseedora de una magnífica voz de contralto, Piedad asimiló, como pocos hacen, las enseñanzas doctas y admirables de Emilio Agramonte. En la impostación de la voz, en su educación artística, es, entre nosotros, una verdadera autoridad.

Al fundarse la Escuela Municipal de Música de la Habana, se la nombró para ocupar la cátedra de canto. Desde entonces labora la señorita de Armas en la academia, constante y tesoneramente. En el transcurso de veinte años, este es el tercer ascenso que obtiene. El presente, algo demorado, tal vez, viene a realizar un acto de justicia a los méritos adquiridos, sin mencionar otros, en largos años de completa dedicación a la enseñanza del arte vocal en Cuba.

Muy conocida y estimada en nuestra mejor sociedad, une a la simpatía de su carácter, una vasta cultura. En sus viajes ha visitado centros importantes de enseñanza musical que han avalorado grandemente sus conocimientos en el arte de la Música.

Seguros estamos que el Maestro Falcón ha de hallar en Piedad de Armas, una valiosa colaboradora en su ardua labor de dirección de la Escuela de Música de la Habana.

Merece un voto de gracias y una felicitación sincera el señor José Izquierdo, jefe del Distrito Central, por la designación del Maestro Falcón y de la señorita de Armas para ocupar la dirección y subdirección, de la Escuela de Música.

Lo repetimos.

Honrar, honra.

El segundo concierto de cámara dirigido por Nicolás Slonimsky, fué tan interesante como el primero. Bach predominó majestuoso con su admirable Concierto de Brandeburgo en Sol mayor y Bela Bartok con sus atractivas Danzas Rumanas de tan distinto carácter las tres, sedujo al auditorio. El múltiple Henry Cowell vióse representado en el programa con su «Sinfonietta», obra avanzada, como todas las que caracterizan a este compositor ultra-moderno.

Nuestros compositores Roldán y Caturla estuvieron representados en este concierto con su «Rítmica No. 4» el primero y con «Bembé» (movimiento afro-cubano) el segundo.

Esta «Rítmica» es la última de la serie de obras independientes y está inspirada en un tema brujo. El ritmo, cosa lógica, es lo sobresaliente en esta composición que emplea en su desarrollo combinaciones varias, siempre basadas en una percusión casi uniforme. La frase melódica apenas asoma medrosa entre las cortinillas rítmicas. Roldán es uno de nuestros positivos valores musicales, joven compositor que posee una técnica sólida y definida personalidad. Su «Rítmica No. 4» tiene necesariamente que ser admirada de cuantos posean conocimientos técnicos.

El «Bembé» de Alejandro G. Caturla, con ser también de estructura ultramodernista, es más comprensible a la generalidad de los oyentes. Caturla se inspira en un movimiento afro-cubano revistiéndolo de modernismo excesivo a veces, pero sin perder de vista el objeto de su inspiración. «Bembé» está escrito para instrumentos de viento, piano y percusión, unos catorce instrumentos en total que parecen sesenta, dada su selección e instrumentación, a ratos algo turbia. Al curioso observador, aunque no admirador de estas modernas modalidades, una audición de «Bembé» produce deseos de escuchar otra, con miras, sin duda, a un análisis más determinativo.

Como quiera que sea. Roldán y Caturla merecen felicitaciones por su gran esfuerzo en pro de nuestra cultura musical.

Razones de espacio nos impiden extendernos acerca de la Obertura sobre temas hebreos, de Prokofieff, dirigida e interpretada su parte de piano por el Maestro Slonimsky, con singular maestría. Una sorpresa fué la ejecución de sus Cuatro Piezas para Niños, creación exquisita del director ruso, muy aplaudida por el auditorio.

Nuevo y señalado éxito de la Sociedad de Música Contemporánea que preside gentilmente la señora María Muñoz de Quevedo.

N. B.

12 AÑOS PARA UN ASIATICO

Solicítalos el Fiscal por un delito de asesinato frustrado

Ayer formuló conclusiones provisionales el señor Fiscal de la Audiencia, interesando para el procesado Fon Yon la pena de 12 años y un día de reclusión temporal e indemnización de 500 pesos al perjudicado, acusándolo de un delito de asesinato frustrado, cualificado por la premeditación.

He aquí como describe el señor Fiscal los hechos:

«Los asiáticos Pedro Pan y Fon Yon, (éste procesado en esta causa), vivían en la casa Rayo número 23 en esta ciudad y a consecuencia de creer el procesado, Yon que Pedro Pan lo señalaba como el autor de la sustracción de determinados objetos de su pertenencia, concibió la idea de darle muerte y suicidarse después. A ese efecto escribió en un papel que ha sido ocupado, lo siguiente: «Cuando un hombre honrado se encuentra en un cuarto donde se ha perdido un objeto sin saber cómo y la gente murmura en la calle, su corazón le dice que deben morir los dos»; y algún tiempo después y en momentos en que se encontró en una habitación de la casa citada con el pan, cerró la puerta y al quedarse solo con él, con un revólver que sin licencia portaba le hizo tres disparos que le alcanzaron, y le produjeron lesiones que sanaron en doce días, quedándole como defecto físico una cicatriz que le deforma el rostro. El procesado instantes después se hizo un disparo no logrando causarse la muerte».

La EMULSION original que cuatro generaciones han tomado con provecho y confianza: SCOTT. No acepte sustitutos.

CARTEL del DIA

TEATROS

NACIONAL (Prado y San Rafael).—Cine y Variedad: Números por June Burnett, Adelita Trujillo, Clavelito Rivas, Los Argentinitos, etc., comedias y películas.

PRINCIPAL DE LA COMEDIA (Animas 2).—A las 9.15: Shanghai, por Antonia Herrero.

MARTI (Dragones y Zulueta). El huésped del Sevillano.

ACTUALIDADES (Monserrate y Neptuno)—Cine y Variedad. Orquesta Ceruce, Dinorah, etc. Comedias y películas.

PAYRET (Prado y San José).—No hay función.

ALHAMBRA (Consulado y Virtudes) Primera tanda: Suavecito. Segun: En la calle... y el dueto María y P. Valencia. Tercera: Del coro al caño y el dueto María y P. Valencia.

CINES

CAMPOAMOR (San José e Industria). A todas horas: Fantasías de 1980.

ENCANTO (Neptuno 19).—A todas horas: Ay... que me caigo.

RIALTO (Prado y Neptuno). A todas horas: La Gran Jornada.

PRADO (Prado 70).—A todas horas: La jaula de los leones.

NEPTUNO (Neptuno 103).— Revista, El acusador de sí mismo y El secreto del Dr., en inglés y en español.

RIVIERA (Ave. General Machado y G.)—Función extraordinaria a beneficio del Asilo Huérfanos de la Patria.

TRIANON (Línea 82).—A las 5.15: 8.15 y 0.45: Variedades sonoras y Madame Satanás.

REGINA (Galiano y Neptuno).—Revista, comedia, La novia del Regimiento y Bajo la luna de Texas.

OLIMPIC (Línea y B).—A las 5.15. y 9.30: Variedades sonoras y El Capitán de la Guardia.

CUBA (Suárez y Corrales).—A las 4 y 8.15: Revista. Comedia, El Fantasma de la Opera. Drácula.

ROJO (Monte y Antón Recio).— A las 5 y 8.15: Revista, comedia, Hijos sin pan y Amor y Champán.

VIOLETA (Monte y Rastro).— Comedia, Alta Sociedad y El domador de mujeres.

GLORIA (Vives y Cristina).—Comedia. Con Byrd en el Polo Sur. Entre la tierra y el cielo y El desfile de la Paramount.

INGLATERRA (San Rafael e Industria).— Revista, comedia y El rumbero de París.

LIRA (Industria y San José).—Revista, Estragos de una pasión y La voluntad del muerto.

MODERNO (Esquina de Toyo).—Revista, comedias, Mujeres de Lujo.

VERDUN (Consulado 120).—Revista, La sensación de W. Garden y De Frente, Marchen.

IMPERIO (Consulado y Animas).—Día de los episodios.

MONTE CARLO (Prado 117).—Revista, comedia, episodios. El paraiso peligroso y El adorado impostor.

LARA (Prado y Virtudes).—Revista, comedia, Con Byrd en el Polo Sur.

UNIVERSAL (Monte y Egido).—Revista, comedia, episodios, Monsieur Le Fox y Cronista sensacional.

FLORENCIA (San Lázaro y San Francisco).— Revista, comedias, Madame Du Barry.

LINDERGH (Compostela y Acosta).— Revista y El príncipe de Montenegro. Debut de la Compañía de Alberto Garrido. Números por Candita Quintana, Garrido, Eddy López, Hermanas Barroso.

RIVOLI (Marianao).— A las 5.15 Revista, Cuatro de Infantería. A las 8.30: La novia del Sheiks y Cuatro de Infantería.

STRAND (San Miguel 240)—No hemos recibido programa.

WILSY (San Rafael y Belascoaín) —Revista, comedias, Una Artista de Hollywood.

NORMA (Concha y Luyanó).—A las 5.30: Revista y El hombre malo. A las 8.15: Revista, Baños rusos para señoras y El hombre malo.

MARAVILLAS (Cerro).— Comedias, Dulce como la miel y El acusador de sí mismo.

CHARLEY CHASE SERA PRESENTADO EN EL "TEATRO ENCANTO", HOY, A LAS 10 P.M.

CHARLEY CHASE, el famoso y conocido comediante de la Metro Goldwyn Mayer, inspirador de múltiples producciones que han contribuido poderosamente a que se le conozca suficientemente en el mundo entero, y que se encuentra actualmente en nuestra Capital, visitará en la noche de hoy el teatro «ENCANTO», en el turno elegante de nueve y media, desde cuyo escenario será presentado a la afición habanera. Siendo muchos, indudablemente, los que anhelan conocer personalmente al célebre actor cómico, intérprete de películas habladas en español tan inolvidables como «Locuras de Amor», «Huye, Faldas!» y «El Alma de la Fiesta», el teatro «ENCANTO» dispensará por primera y acaso única oportunidad al público habanero la grata nueva de ver a CHARLEY CHASE muy cerca de quienes le admiran, sin conocerle aun personalmente. A las diez en punto, p. m., el cómico norteamericano hará su aparición en el escenario del «ENCANTO», dispuesto a ser «inspeccionado» a todo sabor y consideración por los asistentes al turno elegante de este teatro.

RIALTO HOY ULTIMAS EXHIBICIONES
El Cine del SONIDO PERFECTO Sistema Western Electric
la notable producción FOX en español por JORGE LEWIS y CARMEN GUERRERO
"LA GRAN JORNADA

MAÑANA ESTRENO EN CUBA de la extraordinaria producción Universal HABLADA EN ESPAÑOL por M. FAUST ROCHA y CELIA MONTALVAN
DON JUAN DIPLOMATICO
(El Seductor por fuerza)
Notable joya de la cinematografía moderna llena de lujosísimas escenas y de ambiente ultramodernista

ENCANTO EMPRESA PARAMOUNT
HOY en la tanda de las 9½ A las 10 en punto presentaremos PERSONALMENTE en el escenario de este teatro, a
CHARLEY CHASE

el notable cómico de la Metro Goldwyn Mayer
Siendo esta su unica presentación ante el público Habanero
Hoy 30-40-60 NIÑOS 20¢ 1ro hasta 11.30
SENSACIONAL / HAROLD LLOYD con BARBARA KENT en su primera película hablada con títulos en ESPAÑOL
AY... QUE me CAIGO!
"FEET FIRST"
Revista Sonora Paramount Carton Comedia - Variedades
DISTRIBUCION PARAMOUNT
PROXIMO LUNES LA MARCHA NUPCIAL con VON STROHEIM TODA Sincronizada

Malt-Oleol
Glicerofosfatado de M. Bouvet - Paris
Providencia
de los niños débiles
de los adultos fatigados
de los ancianos deprimidos
y de los convalecientes
Del Exito en todas las Farmacias

CAMPOAMOR HOY
La original cinta que reproduce lo que será el mundo dentro de 50 años
FANTASIAS de 1980
FOX PICTURE
LUNES
BEN HUR
lo mas grande que ha creado el cinema. AHORA con una SINCRONIZACION estupenda

M.E.C.D. 2016

PARA FLORES
Milagros
FLORES
PRADO ONCE
A-9693 A-9694 A-9686 A-0694

Las Defunciones Ocurridas Ayer en la Habana

LAS 7 P. M.

José R. Fernández, b, 38 años, Escobar 57. Mal de Bright.

Juan González, b, 13 meses, Fca. Alfonso, (Arroyo Apolo). Adenoiditis crónica.

Zoila A Abreu, m, 2 años, Hospital C. García. Anexitis.

Anardo Díaz, m, 22 años, Hospital C. García. Tub. Pulmonar.

Fermín Fernández, b, 72 años, Hospical C. García. Insuficiencia Cardiaca.

Inés Villa, n, 67 años, Churruca 19. Arterio Esclerosis.

Manuel Fernández, b, 32 años, Benéfica. Meningitis Basilar.

Josefina Jiménez, m, 4 meses, San Martín. Enteritis.

Felicia Arasana, b, 69 años, Velázquez 66. Neoplasma del colon.

Juan del Río, b, 32 años. Cáncer del pancrea.

Santiago Brito, b, 15 años, Gloria 2. Cáncer de la Vejiga.

SE CONCEDIO PENSION A UN VETERANO, AYER

El señor Juan González Pulido, soldado del Ejército Libertador, dirigido por el doctor Oscar G. Edreira y Rodríguez, promovió en el Juzgado de Primera Instancia del Oeste, un expediente para acogerse a los beneficios de la Ley de Pensiones de 11 de Julio de 1918, en virtud de encontrarse imposibilitado para sus ocupaciones habituales, y cuyo expedien te fué aprobado por el Juzgado.

Pero la Comisión Revisora de Pensiones, estimando que dicha resolución le ofrecía dudas, remitió dicho expediente a la Audiencia para la práctica de una información suplementaria; la que ha sido desestimada, de acuerdo con lo solicitado por el doctor Edreira y una razonada ponencia del Magistrado doctor Fernando de Zayas y Zayas.

SE SUSPENDIO EL JUICIO ORAL EN CAUSA CONTRA JUAN GUALBERTO GOMEZ

A virtud de haberse indispuesto el Letrado Defensor, doctor Miguel Suárez Gutiérrez, fué suspendido ayer tarde por la Sala Segunda de lo Criminal de esta Audiencia el juicio oral de la causa seguida contra el conocido político señor Juan Gualberto Gómez, que es acusado, junto con el señor Sixto Aquino, en proceso que se les sigue por delito de publicación clandestina, consistente en que, según refiere el Fiscal, suscribió un manifiesto que circuló sin pie de imprenta, donde se consignaban frases contra el Gobierno.

LA DEBILIDAD

Que hace desgraciadas a tantas personas, especialmente el decaimiento senil, se combate eficazmente con la CERVEZA CABEZA DE PERRO (Dog-s Head Guinness) la que tomada con regularidad y moderación en las comidas y a la hora de dormir, garantiza fuerzas. Restaura en la vejez prematura el vigor juvenil.

INDIAN HEAD
el warandol
para sus niños

Privarlos de jugar es imposible. Pero el orgullo materno exige cierta pulcritud y buen aspecto en los trajecitos de los pequeños. La tela Indian Head (Cabeza de Indio), resuelve el problema. Resiste firmemente el trato más rudo y se lava en un dos por tres, quedando tan flamante como cuando nueva.

La tela Indian Head blanca es fabricada en 6 anchos—de 46 cms. (18 plgs.) a 160 cms. (63 plgs.) En 30 colores firmes y garantizados, solamente en un ancho—91 cms. (36 plgs.) Acabado permanente.

Si no encuentra Ud. tela Indian Head en las tiendas de su localidad, sírvase escribirnos directamente. Enviamos muestras y folletos a solicitud.

Busque las palabras INDIAN HEAD en cada metro de tela, en la orilla. Representan nuestra garantía de calidad.

Nashua Mfg. Co.
Incorporada en 1823
40 Worth Street, New York

INDIAN HEAD

Resultó Brillante el Baile Rojo del Pueblo de Aguada

Se efectuó en el C. Español
El Liceo celebró el llamado Baile Azul. La concurrencia

Se llevó a efecto éste lucido baile en los salones del Casino Español de Aguada de Pasajeros el día 8 del presente mes. Numerosas parejas y comparsas llenaban por completo los amplios salones de la prestigiosa sociedad, habiéndosele otorgado premios a la comparsa Típico criolla por haber resultado la mas numerosa Un valioso estuche de bombones obtuvieron y un estuche de manicure fué otorgado a la organizada por la Srta. Rosa María León y en la cual figuraban las hermanas León, Srtas. Figueredo y las hermanas Crespo, comparsa de Primavera que resultó ser la mas artística.

Durante toda la noche se hizo baile con gran entusiasmo, siendo amenizado el acto por una de las más afamadas orquestas cienfuegueras.

BAILE AZUL

Este tradicional baile se llevó a efecto con gran esplendor el domingo 15 en la muy culta sociedad Liceo, que con el éxito alcanzado se anota un triunfo más.

El salón aparecía artísticamente adornado con cabezas de clowns formando la entrada una de enorme tamaño; en el interior se observaban campanas de pétalos de rosa en tono azul claro y una gran profusión de globos que daban un aspecto encantador.

Predominó el tono azul en la iluminación y adornos.

Según nota que muy amablemente me han ofrecido, traslado la relación de comparsas y Srtas. que lucían trajes típicos

Comparsa Capricho: formada por las señoritas: Alejandrina González Ernestina Rodríguez, Cándida Rodríguez y Herminia Sánchez y hermana.

Comparsa «Titina», la mas elogiada y con razón pues sus artísticos y graciosos trajes así como la encantadora pléyade que la formaba merecían cuantos elogios se formularan.

Fué organizada esta por las distinguida esposa del doctor González, actual Presidente de la casa Cubana; tomaron parte en ella las Sras. de González y de Antuña, señoritas Esther Paz, Eulalia Morejon Eustoquia Morejón, Argentina Elgarrosta, Josefina Castillo, Argelia Díaz, María del R. Alvarez, Aurora Rodríguez, Margot Villarreal, la simpática trigueña y Aurora Hernández Mercedes Ramos, Ofelia Echeverría, Gloria Amador y María de los Angeles Alvarez.

La simpática Srta. Julia Cresuo llevó también al Liceo la Comparsa Primavera, en la que figuraban Julia y Felicia Crespo, Ofelia y Marta Figueredo e Isolina León

De sirvientas atendieron el departamento de licores sin haber bailado durante la noche las Srtas. Gloria y María D. Aguilera, Sara González y Caridad Perales.

De sala las Sras. de Macías, de Sordo, Victoria G. de Quintero, Ramona G. de Rodríguez, María A. de Abreus, Rosario A. de Alvarez, Tomasa M. de Morejón, Justina A. de Martínez Elisa G. de González, Isolina M. de Cardoso, Elisa G. de González, Martina G. de García, Edelmira P. Vda. de Paz, Blanca V. Vda. de Pellicer, Antolina L. de González, Rafaela L. de Ferragut y Tomasa L. de González.

Señoritas: María Sordo, Nena Ferragut, Carmita García Delgado, María Lombillo, Delia Domínguez, Adela García, Juana M. Martínez, Zoila Martínez, Paula Delgado, Ana Herrera, Lala Llerena, Delia y Nena Carrazana, Ana Rodríguez, Mercedes Betancourt, Elena Pérez, Ana Luisa Martínez, Rita González, Amparo Llerena, Amabilia Valenciano, Esperanza Domínguez, Eloísa Martínez, Berta Paz, Delia Mena, Carmen Novo, Julia Suárez, Inés Conde y la encantadora trigueña calimetense Ada Villar por quien suspira un galán y nuevo vecino de la localidad.

Carmina, Cronista Social.

Notas de Cidra

Próximo baile. Saludo. La situación económica. Orbe

UN SALUDO

Para nuestro estimado amigo Celacio Caraballo, que ha regresado nuevamente a esta localidad.

BAILE

El día 4 de abril, Sábado de Gloria, se efectuará en la casa calle Nacional 40, en Cidra, un magnífico baile auspiciado por nuestro particular amigo Enrique Pichardo.

Tocará esa noche el Sexteto Invasor que dirige Ramón Silveira.

Baile este que promete quedar muy lucido por el entusiasmo que para el reina.

LA SITUACION

La situación económica continúa siendo en el Término bastante mala. La zafra que ya está tocando a su fin con motivo de la reducción ha sido corta y como los jornales son tan bajos no alcanzan a los sufridos braceros ni para las mas perentorias necesidades

Aquí en Cidra hace mas de cuatro años que no se ejecutan trabajos de Obras Públicas, por lo tanto entendemos que es esta la hora propicia para que se lleven a cabo la reparacion de la carretera que nos conduce a Matanzas, que está en lamentable estado y la continuación de las obras ya comenzadas de la carretera de Cidra y Unión, que nos permitiría el comunicarnos facilmente con la ruta central.

Habría trabajo y habría también movimiento para su exhausto comercio que languidece abrumado por los numerosos impuestos

Al Secretario de Obras Públicas pedimos en nombre de todos los vecinos del Término que ordene el inicio de estas obras.

Los vecinos me piden dé las gracias al DIARIO DE LA MARINA por su valiosa cooperación en este asunto de tanto interés para el Término de Cidra.

OTRO BAILE

El sábado 28 del actual se efectuará un baile en la casa de vivienda de la finca La Antonia.

Habrá también torneo, tocará el Sexteto Invasor.

«ORBE»

Gustó mucho la revista «Orbe» en esta localidad, habiéndose agotado en el acto los números pedidos.

Antonio Betancourt.

HABANERAS

(Viene de la página CINCO)

RAMBAL

FIGURAS DE LA COMPAÑIA

Ved el grabado.

Cuatro artistas de Rambal.

Miguel Ibáñez, Charito Carmona, José Carmona y María Puchol.

La artística hueste, que navega a estas horas rumbo a nuestra ciudad, llegará mañana seguramente de Veracruz.

El debut el sábado.

Cosa resuelta.

Será con **Miguel Strogoff** o por otro título, **El Correo del Czar**, obra magnífica, sorprendente, en el teatro de Payret.

El abono, cerrado desde el día de ayer, se encuentra en muy favorables condiciones.

A propósito de Rambal.

Un cable me manda.

Está trasmitido desde el puerto de su embarco con un afectuoso saludo.

Grande la expectación.

En aumento por día.

BODAS DE ABRIL

Un capítulo selecto.

El de las bodas de abril.

Para el viernes diez, está señalada la de la bellísima señorita Milagros Paradela y Gómez y el estimado joven Manuel Rivero Alonso.

Se celebrará en la elegante residencia de la novia.

En Santos Suárez.

A las nueve de la noche.

La distinguida señora Dolores Gómez de Paradela, madre de la gentil **fiancée**, y el cumplido caballero Desiderio Saludes, Presidente de la Colonia Española de Pinar del Río, serán los padrinos.

El Fénix, el decano jardín de Carballo en el Paseo de Carlos III, ha recibido la encomienda del ramo de mano para la encantadora desposada.

Un modelo muy bonito.

De estilo primaveral.

LA VERBENA DEL SABADO DE GLORIA

Una fiesta preciosa.

Llena de alicientes.

Que ha logrado despertar el interés de la sociedad habanera.

No es otra que la grandiosa verbena titulada **Un claro de luna en las riberas del río Almendares**, que celebrará el Círculo Dental de Cuba, el prestigioso y floreciente club, el Sábado de Gloria, en su sede de la Avenida del Río, en el Reparto Kohly.

Distinguidas señoritas atenderán los distintos kioscos que se vienen organizando.

Se dividirán en seis grupos que lucirán colores distintos.

Organizado el Grupo Azul.

Todo de señoritas.

Lo forman, entre otras, María Luisa Espín y Garriga, Rosa María Yero, Magdalena Espín y Garriga, Carmita Bosch, Clarisa Sampera, Lolita Espín, Elena Daymier, Cristinita Guerra, Esther Ruibal, Carmelina Honan, Alina F. Cuervo, Elena Rivero, Guillermina Sánchez, María Antonia Chapelli, Maruja Picó, Rosita Godoy, Rosa González, Micaela Rodríguez y Estela González.

Un grupo encantador.

Bellísimo.

(Continúa en la Página SIETE)

PASADO MAÑANA
VIERNES de DOLORES

En ninguna parte encontrará surtido semejante al que que le ofrecemos en artículos propios para obsequiar a una dama. ¡Preciosísimas novedades! Incomparables precios!

La Casa Quintana
LA CASA DE LOS REGALOS

El Movimiento Social en Santiago de Cuba Atraviesa Actualmente una Crisis

Una nota de amor. Regreso del Brigadier Lores. Operado.
Señorita restablecida. Fallecimiento de Enrique Dumois

El movimiento social, en estos últimos días, ha sufrido una gran crisis en lo que se refiere a fiestas, en Santiago de Cuba.

Nuestros salones, de suyos indolentes, no han ofrecido motivo al cronista para darse al placer de reseñar esas fiestas del gran mundo que tanto renombre alcanzan, y que son a manera de gallardo exponente de un amplio espíritu de optimismo y de satisfacción.

Tampoco se han abierto nuestros templos para recibir a quienes, poblada la mente de risueñas esperanzas y palpitante de placer el corazón, llegan hasta la santidad del retablo para el cambio de sus mútuos juramentos.

Dijésase que el amor ha sufrido también un eclipsis.

Pero no es materia ésta de ahondar ni entrar en otras consideraciones, ya que la crónica social debe de estar siempre al márgen de todo comentario.

Por eso dejémos ese camino impropio de esta sección, y digamos a quienes nos dispensan el honor de leernos, «algo» de lo poco que hoy ofrece Santiago de Cuba social.

SOLO UNA NOTA DE AMOR

Solo una nota de amor es hoy el canto de felicidad que puedo poner en mi crónica.

Un compromiso que ha sido sancionado, gustosamente, por los familiares de la linda «fiancée».

He citado a **Elvirita** Silva Estenoz, precioso encanto de mujer en cuyos ojos, negros como la desesperación, hay un mundo de poesía y de ternura.

Su prometido es el atento joven Luis Bolivar.

Elvirita y Luis vislumbran, ya, al calor de los más bellos ideales, el nido de amor que ha compendiar todos sus anhelos, su dicha toda.

Para ellos mi felicitación, que lleva en sí los deseos de que pronto culmine ese compromiso ante un altar de luces y de flores.

EL BRIGADIER LORES

Después de haber pasado breves días en esta ciudad, ha retornado a esa capital el cumplido caballero y pundonoroso militar, Brigadier Sr. Eduardo Lores.

Lleguen hasta él estas líneas como atenta despedida.

DE REGRESO

Es una linda y elegante señorita que pasa por nuestros salones entre sentidas alabanzas y hondas simpatías.

Me refiero a «Zorita» Ravelo Boscowizt.

Regresa de esa capital la linda «Zorita», donde pasó varios días agradabilísimos.

Llegue hasta ella mi saludo.

OPERADO

Los estimados esposos Sra. Esther Rodríguez de Leyte-Vidal y señor Luis Leyte-Vidal Serrano, pasan por la pena de tener operado a su hijo «Bebi».

Afortunadamente esa operación tuvo un feliz éxito, y pronto volverá la tranquilidad y la dulce alegría a ese hogar.

PARA LA HABANA

Don Enrique Sgueg, el caballeroso Don Enrique, figura prominente de la firma Bacardí y Compañía, emprendió viaje para esa capital, con el fin de resolver asuntos de importancia relacionados con la importante casa licorera.

Al dedicarle estas líneas a tan distinguido viajero como despedida, le deseo que el éxito más completo corone sus actuaciones en la capital.

RESTABLECIDA

Así la gentilísima Bertha O«Fallen.

Con ese motivo ha retornado a su hogar donde es visitada por sus muchas amistades.

A las congratulaciones que recibe, quiero unir la mía saturada de sinceridad y afecto.

DON ENRIQUE DUMOIS

Rendido por larga enfermedad rebelde a toda prescripción facultativa, ha dejado de existir en esta ciudad el señor Enrique Dumois, Jefe de una respetable familia y caballero ejemplar que se hizo estimar y querer por esa misma caballerosidad y lo afable de su carácter.

Sentidísima la muerte de Don Enrique, apenas conocida.

El sordo y largo sollozo que arrancó en su hogar, repercutió por la ciudad conmoviéndola hondamente.

Fue como una doliente vibración de pesar.

¡Así lo imponente de la triste jornada al cementerio!

Acompañado de familiares y amigos fué conducido el féretro hasta la mansión donde reposa la Muerte, para dejar allí, en un cuadro de tierra bajo una Cruz, el cuerpo aquel que cayó como una rama del gran árbol de la vida arrancada por la fatalidad.

¡Repose en la serena, en la profunda, en la inconmovible paz de la muerte el excelente e inolvidable Don Enrique; Dios depare a su alma la tranquilidad y justa recompensa que merece, y a su doliente familia la resignación necesaria para sobrellevar el dolor de la pérdida de quien fue un verdadero sacerdote de la religión del deber y de la dignidad y el honor!

MUY MEJOR

La joven y bella Sra. Eloísa Asencio Manuit, tan estimada en esta sociedad, ha experimentado una gran mejoría en la enfermedad que nos priva de verla en nuestros salones.

Mejoría que hace abrigar la esperanza de que cuando ya esta nota se lea en Santiago, habrá puesto nuevamente el sello de su elegancia y de su belleza en nuestros elegantes paseos, completamente restablecida, tan airosa y culta dama.

TAMBIEN MEJOR

Me refiero a Dulce María, la adorable hija de los estimados esposos Sra. María Justiz de Cabrera y señor Andrés Cabrera Díaz.

De plácemes ese hogar con el estado de salud de la linda muñequita que lo embellece.

Miguel J. Rodríguez.

Sedas color entero.

Sólo algunas, de las recibidas por La Casa Grande, para Verano:

Seda "Fuji" en más de 20 colores distintos. Una bonita tela propia para trajes de sport. La vara $1,00

Shantung "Honan" de excelente calidad. Todos los colores. La vara $1,40

Seda "Joke" magnífica tela, en tonos delicados. Todos los colores. La vara $1,50

Holàn de hilo puro. en más de 25 tonos distintos. Superior calidad $0,45

Warandol "Crash" en todos los colores. De puro hilo. $0,50

Warandol Batista en más de 25 tonos diferentes. $0,70

Pasado mañana.
Nuestra Señora de los Dolores.

Piense en las posibilidades que le brinda nuestro Departamento de Regalos.

Un regalo de La Casa Grande cuesta menos y satisface más.

la Casa Grande

DOS DENUNCIAS DE SUSTRACCIONES DE ROPA Y DINERO

María Emma Alderete, vecina de Concepción sin número, en el reparto «El Moro», dió cuenta a la policía, que al regresar a su domicilio después de haber pasado una enfermedad, en la casa Luz 43, advirtió que del escaparate le habían robado objetos por valor de 28 pesos, sospechando sean los autores los hijos de una tal Leopoldina Cruz, que reside cerca de ella.

Angel Egaña Rodríguez, vecino de O'Farrill y Avenida de Acosta, dió cuenta a la policía que del escaparate le habían sustraído la suma de 284 pesos, sin que sospeche en persona alguna.

ALTA CONTABILIDAD

Redactada por un cuerpo de Profesores de la NORTHWESTERN UNIVERSITY DE CHICAGO

Traducción de Oliverio López Hidalgo

Una obra fundamental en la que se desarrollan los principios básicos de la Contabilidad, capacitando al estudiante para su aplicación a los problemas ordinarios ya sean de grandes empresas de comercio, ya de manufacturas, ya de industrias de todas clases. Esta obra de CONTABILIDAD SUPERIOR es lo más completo y acabado que se conoce, en su género, y por su mérito ha sido declarada de texto en muchas escuelas de Comercio Además es una obra de consulta para todo contador, ya que en ella hallará la solución de cualquier problema que pueda presentársele.

Precio del ejemplar, encuadernado en tela $3.50

PROBLEMAS DEL COMERCIO

Por el Dr. RENE ACEVEDO LABORDE

Una obra de necesidad a todo comerciante, almacenista,, industrial, propietario, etc. puesto que está hecha exclusivamente para la defensa de sus intereses, resolviendo todos los problemas que puedan presentárseles de sus intereses, resolviendo todos los problemas que puedan presentárseles en la compra-venta de mercaderías, problemas arancelarios de alquileres cheques, empleados y agentes, escrituras embargos, pagarés y otros documentos mercantiles, legislación del trabajo, impuesto del timbre, uno y medio por ciento, etc. etc.

Precio del ejemplar en 4o. a la rústica $1.50

PIRATAS Y CORSARIOS EN CUBA

Ensayo histórico

Por SATURNINO ULLIVARRI

Interesantísimo relato de las hazañas de los aventureros internacionales o sean los Filibusteros, Piratas y Corsarios que visitaron los mares de las Antillas durante los Siglos XVI y XVII y que saquearon y destruyeron más de una vez a la Habana, Santiago de Cuba, Baracoa, Manzanillo, Sancti Spíritus, Trinidad, Bayamo Puerto Príncipe, San Juan de los Remedios y otras villas de menor importancia.

El autor ha recopilado con fidelidad y gran número de detalles cuanto se ha escrito en historias, diarios de navegación, documentos inéditos, referencias, etc ya sean de referencia española, ya inglesa, francesa u holandesa, ofreciendo además un gran número de grabados interesantes.

Precio del ejemplar en 4o. a la rústica $1.50

ULTIMAS NOVEDADES DE LIBRERIA

García Oviedo (Carlos.) —Instituciones de Derecho Administrativo. Con referencias a la Legislación y Jurisprudencia españolas. Sevilla 2 tomos en 4o. encuadernados en pasta $12.00

Georgiades (T.H).—La Theorie du Change et la Stabilisation. Paris 1930. 1 tomo en 4o. encuadernado en holandesa $3.50

Janet (Dr. Julio).— Diagnóstico y Tratamiento de la Blenorragia en el Hombre y en la Mujer. —Edición ilustrada con 143 grabados explicativos. Barcelona 1931. 1 tomo en 4o. encuadernado en pasta $7.50

OMBREDANNE (L).— Tratado de Cirugía Infantil. Un tratado clínico y operatorio de cirugía infantil, desde el punto de vista de la técnica moderna. Edición ilustrada. Barcelona 1931. 1 tomo en 4o. encuadernado en tela $9.00

PUUSEPP (Prof. L).—Los Tumores del Cerebro.— Su sintomatología, diagnóstico y tratamiento operatorio. Edición ilustrada con 221 figuras intercaladas en el texto. Barcelona. 1931 1 tomo en 4o. a la rústica $10.50

GUILLAUME (A C).— La Endocrinología y los Síndromes Endocrinosimpaticos. Clínica de las endocrinas y deformidades corporales. Barcelona 1931. 1 tomo en 8o. mayor en cartón $2.60

GRINKO (G).— El Plan Quinquenal de los Soviets. Datos de famoso plan que está llevando a cabo Rusia, con estadísticas ilustrativas de los resultados obtenidos. Madrid. 1 tomo en 8o. a la rústica $1.40

Seneca.—Los Siete Libros.— Providencia. Vida bienaventurada. Tranquilidad de ánimo. Constancia del sabio. Brevedad de la vida. Consolación y Pobreza. Madrid. 1 tomo en 8o a la rústica $1.20

"LA MODERNA POESIA"
Obispo 135. Apartado 605. Tel. A-1171. Habana.

"CERVANTES"
Galiano 62. Apartado 1115 Tel. A-4958. Habana.

PRODUCTOS DE TOCADOR
BOHEMIA
DE CRUSELLAS

Si no lo tiene la tienda de Perfumería o Botica donde usted compra, lo hallará en los Salones Crusellas de Exposición y ventas al detall, de Obispo No. 88, Neptuno No. 98. y Calzada del Monte No. 320.-Habana.

Propietaria:
Compañía Nacional de Perfumería, S. A.

M.E.C.D. 2016

SOCIEDADES ESPAÑOLAS

VARIOS ACUERDOS DE LOS DE CANGAS DEL NARCEA

Los de Cangas del Narcea, preparan un gran festival.

En días pasados y en el Centro Asturiano, celebró su junta directiva ordinaria la sociedad Club Acebo de Cangas del Narcea.

Presidió el acto el señor Emilio Menéndez, quien se encontraba acompañado de los vicepresidentes y del Tesorero señor Maximino R. Avila y del Secretario José Alvarez Martínez, con la asistencia de los vocales C. López de Gallo, José Collar, Albino Menéndez, Joaquín F. García, Manuel F. García, Victorino Alvarez, Benigno Alvarez, José Alvarez Fuertes, Graciano Blanco y Manuel R. López.

El señor Jesús Lacera, da a conocer a la junta de que esta entidad puede por mediación suya disponer del salón Trimalta de «La Polar», para conmemorar la festividad del «Acebo», en dichos jardines. La junta ve con verdadero beneplácito las gestiones realizadas por el señor Lacera.

Se acuerda también nombrar un cobrador para las cuotas mensuales de esta entidad, acordándose ponerlo en conocimiento de los socios, y si alguno de ellos desea solicitar dicho cargo, tendrá que solicitarlo por medio de una carta petición que se servirá enviar a la Secretaría General.

También se acuerda nombrar a las personas que desempeñarán los cargos de las secciones Propaganda José Collar, Ramón Valdés, y Manuel Rubio.

Beneficencia José G. Campillo, Victorino Alvarez y Francisco García.

Instrucción: Benigno Alvarez, José Martínez, y Victorino Menéndez.

Delegaciones. El insustituible Ceferino L. del Gallo, Joaquín F. García y Manuel León Vega.

GRAN BAILE EL SABADO 28 DE JUVENTUD ASTURIANA

Para el sábado 28.

Como de costumbre.

Celebrará Juventud Asturiana su ya imprescindible baile sabatino.

Un éxito sin duda, como a los que están acostumbrados los nuevos componentes de la comisión de Fiestas.

Suprimidas las invitaciones.

Tanto las damitas como el elemento «feo», pueden asistir sin necesidad de ella.

Tocará la Jazz Band de Mario Guás, que ya se ha hecho insustituible en Juventud Asturiana.

SERA EL DIA 5 LA FIESTA DE VILLAMEA-VILLAODRID

Todos sus asociados deben saber que el día cinco del mes de Abril próximo habrá de celebrarse la fiesta que hubo que suspender por las circunstancias anormales que todos conocemos. Tendrá lugar en los salones de «Cerro Moderno» y consistirá en un gran banquete y después se celebrará una gran elegante matinée, que amenizarán notables orquestas. Fiesta que ha levantado gran entusiasmo entre todos los de Villamea y Villaodrid.

JUNTA DE GOBIERNO DE LA SOCIEDAD JOVELLANOS

He aquí los representantes de las Secciones de que se compone la Junta de Gobierno de esta sociedad:

Sección de Propaganda Presidente Eladio Fernández Alonso. Vice Paulino González López.

Ciencias y Letras. Presidente Antonio López; Vice Gervasio Cano Martínez.

Deportes. Presidente Juan Díaz Díaz, Vice José Suárez Martínez.

Declamación y Filarmonía. Presidente Jesús López Benemelis. Vice José C. Rodríguez Rozán.

Fiestas. Presidente José Nimo. Constantino García García.

Femenina. Presidenta señorita Inocencia Torres; Vice señorita Nila Torr. Secretaria señorita Josefina Fernández Caldevilla.

Ahora, en la próxima junta directiva los presidentes presentarán a la consideración de la misma las listas de vocales que completarán en definitiva las citadas Secciones por el presente período. Con ello se logran dos cosas a la vez: renovación y refuerzo Ya está de nuevo en marcha la juventud representativa de plantel Jovellanos.

VARIAS NOTICIAS DE LA ASOCIACION CANARIA

El señor Arturo Brito Santos, ex-Vocal del Comité Ejecutivo de la Asociación Canaria y joven estimado por sus prendas personales, salió el lunes para Francia, a bordo del vapor alemán «Luetzow», con el propósito de terminar sus estudios de medicina en la famosa Universidad de La Sorbana.

Tenga un viaje feliz y logre en tierra gala lo que hoy no puede obtener en la suya.

Una interesante asamblea.—Por iniciativas de la Sección de Propaganda se celebrará el domingo próximo, en el salón de fiestas de la Asociación Canaria, una magna asamblea de propaganda, de la que participarán elementos de esa Institución y de la novel entidad «Hijas de Canarias».

Para el acto serán invitados distinguidos elementos y podrán concurrir aquellos que, no siendo asociados, así lo deseen.

Mañana ofrecemos detalles completos e interesantes sobre asunto de tan vital importancia para ambas instituciones y para los asociados de una y otra.

El Presidente de la Sección de Propaganda de la Asociación Canaria, señor Luis Felipe López Wanguermert, recibió esta elocuente carta que con mucho gusto publicamos:

Habana 24 de Marzo de 1931.

Señor Luis Felipe Gómez Vangüemert.

Ciudad.

Estimado amigo:

En la noche del jueves último tuve el gusto de presenciar la reunión del Comité Ejecutivo de la Asociación Canaria, en que usted abordó la resolución del problema del Plantel de Enseñanza, o séase el de la inmediata apertura de las Escuelas; le felicito por el éxito obtenido.

Es usted el canario de siempre, incansable, laborioso, de patriotismo a prueba de ingratitudes, firme sin preocuparse de los ladridos de los perros que le salen al camino con la intención de morder. Es usted el paisano al que debemos los mayores prestigios sociales. los actos de más significación, desde aquel que hace bastantes años se efectuó en el pueblo de Fuencaliente, La Palma, poniendo una lápida en la modesta casa en que nació el señor Alejandro Bienes, entonces Presidente de la Asociación Canaria, hasta el reciente de la bandera y el ramo de flores, llevado a diario a la estatua de Martí. Sin la obra de usted ya hubiera desaparecido nuestra Asociación ahogada en la charca de las rencillas y de las pasiones desatentadas. Yo declaro a los cuatro vientos, sin que nadie pueda negarlo, porque era entonces el Presidente de la Delegación de Zaza del Medio, que fué usted el alma de aquella Asamblea Magna celebrada allí en Abril de 1917; que fué su iniciador y el que me hizo sentir entusiasmos que se trasmitieron a toda la Directiva y es, por tanto, la persona que determinó el cambio de régimen social al que debemos tener Casa de Salud propia y cuanto nos da hoy representación, significación, categoría de Centro que puede ponerse en parangón con los de otras regiones españolas.

No necesito señalar más iniciativas de usted las mencionadas son suficientes para que los espíritus serenos le consideren benemérito de la Patria, aunque no tenga para mostrarlos los títulos que se han conferido a otros.

Reitero a usted mi leal estimación y creo cumplir un deber solicitando la publicación de esta carta.

Su admirador y amigo,

(F.) Vicente Simón.

S|c. Maceo núm. 52. Santa Clara.

EN EL SANATORIO DE LAS HIJAS DE GALICIA

Ingresos: Dominga Barcia, Dolores López, Olvido Fernández, Ramona Pérez Arias, Eugenia Fernández Villas, Caridad Dumas Pérez, Mercedes Cano Vizola, Miguela Altaba, Felipe Rodríguez (menor), Zoila Menéndez, Pilar González Fernández, Otilia Alvarez Iglesias y Mercedes Rodríguez Rodríguez.

Altas: María Murado Díaz, Elena Gundin (menor), Blanca Díaz Miranda.

TUVIERON JUNTA GENERAL LOS NATURALES DE ABADIN

Esta benemérita institución, celebró Junta General, de elecciones en el M. Ilustre Centro Gallego, presidió el señor Manuel Leal Otero actuando de secretario el señor Víctor Oseira.

Se leyó el acta de la sesión anterior, la que mereció su aprobación, asimismo fué leído el balance anual de Tesorería, mereciendo unánime aprobación.

Igualmente fué conocido el informe de la comisión de glosa presentado por los señores que la integraban, señor José Díaz Pardiño, Antonio Díaz y Calixto Chao González, dichos señores hacen elogios del buen orden con que son llevados los asientos de ingresos y egresos, y terminan pidiendo un aplauso para la Junta de Gobierno por la buena labor realizada durante el año.

Se pasa a celebrar y por no haber más que la oficial, se procedió a la proclamación de la misma, siendo sus componentes tal como sigue:

Presidente Manuel Leal Otero, por un año; Vice José Ramón Otero por dos años, secretario Víctor Oseira Pardo por dos años, Vice Silvino Castiñeira Oseira, por un año, Tesorero Jesús C. Portela, por un año Vicente Rico Otero, por dos años.

Vocales por dos años señores Víctor Otero, Bautista Alonso, Jesús Lis Seijo, Dionisio Vázquez Rego, Alfonso F. Gallo, Manuel García Rodríguez, Jesús Valle Calaza, Isaac Pardeiro Franco, José Maseda Pico.

Vocales por un año, señores Daniel Neira, José Rivas Edrosa, Segundo Seijo Alvarez, Daniel Leal Seijo, Manuel Díaz Portela, Luis Carracedo, Jesús García Rodríguez, Venancio Puente, José Cordal.

Suplentes señores Jesús Goás Pardo, José G. Rodríguez, Francisco Díaz Rodríguez, Dodolino Portela, José María Ríos Sanjurjo, Jesús Berdes Balseiro, Daniel Vázquez, Francisco Taboada, Antonio Fernández, José Carballeira Gil, Primitivo Pardeiro, José Cabado González, José Gómez Otero, Manuel M. Lozano, José Bello Rego, José Castro Val.

PROPAGANDA EN EL CENTRO ASTURIANO

La sesión celebrada en la noche de ayer por la Sección de Propaganda fué una demostración de los grandes propósitos de que están animados todos los miembros que la integran.

Los meditados y razonados informes de las distintas comisiones y los varios proyectos sometidos a la consideración de la Sección demuestran palpablemente que se quiere hacer labor social y superar todas las dificultades que salgan al paso, como ha sabido siempre el Centro Asturiano vencer las que encontró en su ya larga vida social.

A altas horas de la noche fué suspendida la sesión para continuarla el jueves 26 y elevar después un amplio informe a la Junta Directiva, contentivo de toda la labor de la Sección de Propaganda, para después de sancionado este por la Junta de Gobierno poner en práctica los métodos y sistemas que habrán de afianzar a la gran institución Astur en el primer lugar que viene ocupando entre sus similares.

FIESTA DE EMPLEADOS DE LAS CASAS DE SALUD

Continúan los empleados de las casas de salud con extraordinario entusiasmo en la organización del «Baile de las Sorpresas», que llevarán a cabo en todos los jardines de «La Tropical» el día 12 de Abril próximo. Ya el público habanero conoce perfectamente las condiciones inigualables que reúnen tan hermosos jardines para romerías campestres, de la misma manera está plenamente convencido que, la cerveza «Tropical» es la mejor de las cervezas y que el día 12 podrá saborearla con comodidad y absolutamente gratis, todo el que concurra al festival de «La Mútua». También el público en general no olvida que, en lo que a organización de festivales respecta, los empleados de las casas de salud no reparan en sacrificios con tal de complacer al numeroso público que siempre acude a sus festivales. Los preparativos que viene llevando a cabo la Comisión organizadora para el baile del 12 de Abril resulta, dicho en criollo, algo serio.

SERA GRANDIOSO EL BAILE DEL C. OLIMPIA

Un grandioso baile para el sábado de Gloria.

Lo ofrece a sus asociados el Olimpia Sport Club, en su sede social de Colón 35.

Fiesta colmada de alicientes que revestirá todos los caracteres de un acontecimiento.

Las distintas comisiones designadas, ultiman todos los detalles en relación con este baile, a fin de que como todos los del Olimpia sea un reflejo fiel del poderío social con que cuenta.

Dos orquestas magníficas serán las encargadas del programa bailable.

A cual más renombrada.

La decoración que lucirá esa noche el «home» del Olimpia será extraordinaria.

Algo incomparable.

Invitaciones en número considerable circularán de un momento a otro entre nuestra «élite» social.

Fiesta de socios.

LOS ORENSANOS ESTAN PREPARANDO UN FESTIVAL

Se reunió la Sección de Propaganda de la Sociedad «La Unión Orensana», para ultimar los preparativos de la hermosa fiesta que en el Salón Tropical, celebrará el domingo próximo día 29.

Es de esperar que esté muy concurrido, desde primera hora, por ser numerosas las solicitudes de señores asociados de esta simpática sociedad que desean ir almorzar a los alrededores del Salón.

Nuestra enhorabuena a sus organizadores.

SOCIEDADES QUE HAN CONVOCADO PARA JUNTA

Centro Asturiano.—Hoy, a las 8 y media continuará la sesión iniciada lunes, su Junta Directiva.

Centro Gallego.—La Sección de Cultura, celebrará sesión mañana jueves día 26 del actual; la Sección de Bellas Artes el viernes día 17; y la Sección de Fomento el lunes día 30.

Colonia Leonesa de Cuba: Celebrará Junta Directiva, hoy miércoles día 25 del actual, a las 8 y media de la noche, en el Centro Castellano.

CLUB ACEBO CANGAS DEL NARCEA: celebrarán Junta General el próximo viernes día 27 del actual, a las 8 y media de la noche, en la que tomarán posesión de sus respectivos cargos las personas designadas para desempeñar las Secciones del Club, en el Centro Asturiano.

ASOCIACION DE LANGREANOS. Celebrará Junta General el próximo viernes día 27 del actual, a las 8 y media de la noche, en el Centro Asturiano.

CASINO ESPAÑOL: celebrará sesión su Junta Directiva, donde tomarán posesión los señores electos en las últimas elecciones, a las 8 y media de hoy miércoles día 25 del actual.

ESTA ENFERMO EL SEÑOR DON EMILIO MENENDEZ

Desde hace varios días se encuentra el señor Emilio Menéndez, Presidente del Club Acebo recluido en la Covadonga de una dolencia que según nos comunica el señor Alvarez Martínez, no es de gravedad.

Hacemos votos por el pronto restablecimiento del querido presidente de los cangueses.

NUEVOS EMPLEADOS DE LA A. DE DEPENDIENTES

La Junta Directiva, en su última sesión acordó proponer, en cumplimiento de lo dispuesto por el Artículo 113, de los Estatutos Generales, al señor Antonio Rodríguez Duque para Contador Social, y al señor César Campos Rodríguez para el de Cajero Social; el primero venía desempeñando la plaza de sub Contador por fallecimiento del señor Ignacio Llambia Piñón y el segundo venía desempeñando la plaza de sub-Contador con honorabilidad y competencia y excelente cumplimiento y que por ascenso ocupó la jefatura de la Contaduría.

Efectuada la votación la proposición fué acuerdo de la Directiva y el Presidente señor Coto declaró nombrados para dichos cargos a los señores Antonio Rodríguez Duque y el señor Campos Rodríguez, nombramientos que constituye un acierto de la Junta Directiva.

Por ello felicitamos a los designados y a la Asociación, y al señor Coto cuya decisión a favor de los señores Rodríguez y Campos los puso de manifiesto el espíritu de justicia con que viene actuando.

FUE SEÑALADA LA FECHA DE LA «TARDE GALICIANA»

Ya ha sido señalada la fecha, será el domingo doce de abril.

Un buen número de orquestas, de las más populares entre nuestra juventud bailadora se encargará de ponerle rúbrica de arte al festival de los futuros campeones de nuestro mundillo balompédico.

El éxito del festival podemos decir por adelantado de que está asegurado, pues aun no bien anunciada la fiesta, ya son muchos los simpatizadores del Deportivo Centro Gallego, que se han acercado al amigo Abel Barreiro, solicitando un cúmulo de entradas para disfrutar de tan magno festival.

El Comité de Damas del Club, también se apresta con entusiasmo a laborar con el dinamismo que siempre ha caracterizado a las bellas y garbosas «fanáticas» del «once» galiciano.

Los organizadores de este festival, tienen en cartera muchas y muy variadas sorpresas, que con sumo gusto daremos a conocer a los centenares de simpatizadores del Deportivo en sucesivas crónicas.

ELECCIONES DE LA UNION PROGRESISTA TINETENSE

Celebró entusiastas elecciones, fué proclamada la única candidatura presentada, quedando la Junta Directiva integrada por los siguientes señores:

Presidente señor Orencio Villar Parrondo; Vicepresidente 1o. Francisco Menéndez del Riego; Vicepresidente 2o. José García Martínez; Secretario Jesús González Menéndez; Vicesecretario Adelino González Iglesias; Secretario Contador José Suárez Rodríguez; Vicesecretario Contador Alejandro Arnaldo Rubio; Tesorero Camilo García Menéndez; Vicetesorero Ramón Iglesias Menéndez.

Vocales señores Segundo Llano Peláez, Laureano Merás López, Belarmino Colado Menéndez, Felipe González Zardain; Juan Blanco Santos; Antonio García Fernández; Manuel Rodríguez Rey, Ramiro González Rodríguez, Manuel González Fernández, Manuel Menéndez García, Policarpo González Menéndez; Francisco González Martínez; Antonio Rodríguez Fernández; Lorenzo Castaño Rodríguez, Rogelio Rodríguez Bouza, Vicente Cristóbal Gancedo, Francisco García Rodríguez, José Gancedo Garrido, Vicente Rodríguez García, Ceferino Fernández Fernández, Manuel Fernández Fernández, Rogelio González Arias, Lorenzo Rodríguez Rodríguez, Hilario Muñiz Pertierra.

Terminada la junta general extraordinaria, se constituyó en ordinaria administrativa, aprobándose los balances trimestral y anual respectivamente, también se aprueba el informe de la Junta Directiva en el cual ésta da a conocer todos los trabajos realizados durante el trimestre.

INFORMACION CATOLICA

SOLEMNES ACTOS CELEBRADOS EN EL PLANTEL DE LAS ESCUELAS PIAS DE GUANABACOA EN HONOR DEL RECTOR

Con el plausible motivo de celebrar sus días, el 19 del actual el R. P. José Castelar, Rector de las Escuelas Pías de Guanabacoa, se celebraron los siguientes solemnísimos actos en este famoso plantel:

MISA SOLEMNE

A las 9 a. m., Misa solemne en la Iglesia de estas Escuelas en honor a San José, Esposo de María Virgen y Protector de la Iglesia.

Ofició de Preste, el R. P. Modesto Galofre.

Pronunció el Panegírico, el R. P Mariano Prats.

Ambos son distinguidos profesores de las tan renombradas Escuelas Pías.

El Coro de Tiples de la Scolania Calasancia, bajo la dirección del Padre Pedro Rifer, interpretó la Misa de Angelus, Ave María de César Frank e Himno a San José.

Lucía la Iglesia un preciosísimo adorno floral.

Presidió el homenajeado, y asistió además de los alumnos y exalumnos del plantel, una numerosa concurrencia, la cual después de esta solemnísima función, saludó al amadísimo Rector, quien les obsequió con piadosos recuerdos y les dirigió palabras de gratitud.

Terminada la recepción de los fieles, pasó al aula magna del Colegio, donde recibió el cariñoso homenaje de la Venerable Comunidad, de la cual es dignísimo Superior, de los antiguos y actuales alumnos y de los del Colegio Calasancio de Jesús del Monte.

Se declamaron bellísimas poesías y se pronunciaron grandilocuentes discursos, en honor del querido Rector, al que todos proclaman como padre amantísimo y maestro sabio y prudente.

El P. Castelar, orador de gran renombre y eminente maestro de la niñez y juventud en la Escuela, y de todos, en la cátedra sagrada, les presenta a San José, como el modelo máximo de la cristiandad, pues de El todos tienen que aprender a adorar, reverenciar y tratar al Niño Jesús.

El fué el Primer Sacerdote, que en la Circuncisión ofreció su preciosísima Sangre; él fué el primer adorador de Nuestro Señor Jesucristo, el fué el primero de todos los maestros, pues tuvo como discípulo al Verbo del Padre. El enseña la paciencia y humildad a pobres y ricos. Era descendiente de Reyes y a El correspondía la Corona de Israel, pero supo contentarse en la posesión en que Dios quiso colocarle en vida.

Las familias mucho tienen que aprender de este varón justo.

Les exhortó a amarlo y reverenciarlo.

Les obsequió con gran esplendidez, ayudándole a prodigar los honores de casa, el Padre Juan Puig, siempre deferente con los chicos de la Prensa. El DIARIO DE LA MARINA, estuvo representado por su Redactor Católico Don Lorenzo Blanco Doval, Director de la Academia San Alberto Magno.

Múltiples fueron las pruebas de afecto que recibió el Padre Castelar, así de los Prelados, Clero, Autoridades civiles y fieles, entre los que goza de bien ganados prestigios por tera al Padre Castelar, ilustre Rector su ciencia y virtud.

El DIARIO DE LA MARINA, reide las Escuelas Pías, su felicitación más distinguida.

MAGNIFICA OBRA DE LAS MISIONES PARROQUIALES EN SAN FRANCISCO DE PAULA Y EN SAN DIEGO DEL VALLE

Hermosa e intensa es la labor que en la pasada semana han realizado los diversos PP. Misioneros que están recorriendo las Parroquias de la Diócesis de la Habana y Pinar del Río.

El P. Luis, de la Comunidad de las PP. Pasionistas acabó el domingo pasado la Misión en el vecino pueblo de San Francisco, habiendo resultado una de las misiones más fructuosas de este curso de 1931. Pequeño el pueblo, en los alrededores de la Habana y sin embargo pasaban de 220 las personas mayores que en la noche acudían a oir al P. Luis, habiendo subido a 160 el número de personas mayores que comulgaron el último día y asistiendo como 160 niños al Catecismo que por la tarde se daba para ellos. Cuarenta de esos niños hicieron su Primera Comunión.

Como diez niños mayores de ocho años recibieron el bautismo y 28 pequeñitos fueron bautizados durante la misión.

Hemos de decir en honor de San Francisco y en buen nombre de su Cura Párroco el P. Francisco Lobato, que quizá este pueblo es el que tiene menos cristianos casados tan solo por lo civil, que seguramente no pasarán de cinco parejas.

Accedemos con gusto a un ruego que nos hace el P. Luis, al suplicarnos que hagamos patente desde el DIARIO DE LA MARINA al pueblo de San Francisco lo agradecido que ha quedado a las atenciones que ha recibido del pueblo, del señor Cura Párroco y de las señoritas Catequistas que tanto ayudan al P. Lobato en su labor parroquial.

No ha sido tan consoladora la correspondencia a la Misión en el pueblo de San Diego de los Baños, Provincia de Pinar del Río, donde le dieron los Rdos. PP. Dominicos Basilio Jiménez y Fabián Encina, desde el 8 al 15 de Marzo.

40 personas acudieron en la noche y tan solo 30 se acercaron a la Sagrada Comunión el día de la terminación, pero hay un dato que por sí solo pudo consolar a los Misioneros, el que 20 niños la recibieron por primera vez, de los 60 que acudían al Catecismo.

No hemos de desanimarnos por estos fracasos, que revelan de por sí la necesidad de las misiones y la esperanza que hemos de tener de que aun en los pueblos menos dispuestos poco a poco se ha de abrir la evangelización de nuestras masas

Los PP. Paules están terminando su misión en la Isla de Pinos en la que llevan ya tres semanas, evangelizando aquellas gentes.

El P. Llaguno, Párroco de Paula y uno de los más entusiastas de esta Obra de las Misiones sigue en cooperación con los PP. del Corazón de María multiplicando las misiones en sus barrios; el domingo empezó la tercera semana y misión en la capilla de los PP. Salesianos de la Víbora para toda aquella barriada.

Los católicos que generosamente contribuyen a esta obra pueden sentirse satisfechos de la inversión que se dan a sus limosnas, las cuales pueden remitir al Excelentísimo Sr. Arzobispo de la Habana o al Rdo. P. Chaurrondo en la Iglesia de la Merced.

EN LA PARROQUIA DE LOS QUEMADOS DE MARIANAO

Cultos de Samana Santa en esta Parroquia.

Marzo 29.— Domingo de Ramos. 8 Misa Parroquial y Bendición de los Ramos.

Abril 2.— Jueves Santo.

8 y media Misa Cantada y Procesión al Monumento.

2 y media p. m. Ceremonia de Lavatorio. Sermón del Mandato a cargo del R. P. Alfredo Muller.

Abril 3.—Viernes Santo. 8 Misa de Presantificados y Adoración de la Cru.

3 Vía Crucis y Sermón de Pasión a cargo de Mons. Santiago G. Amigo. Adoración de la Reliquia de la Santa Cruz.

8 p. m. Ejercicios de los Dolores de la Stma. Virgen. Sermón de Soledad a cargo del R. P. Alfredo Muller.

Abril 4.— Sábado Santo. 7 y media Bendición del Fuego. Consagración de Agua. Misa de Gloria.

7 y media de Comunión General de los Caballeros Católicos.

8 y media Misa Solemne. Sermón a cargo de Mons. Amigo.

A las personas que deseen enviar flores para el monumento, se les ruega que sean flores blancas.

ASOCIACION DE NTRA. SRA. DEL SAGRADO CORAZON

PARROQUIA DE LA CARIDAD

Mañana jueves 26 a las nueve y cuarto, Misa solemne y plática, a la Stma. Virgen. Acudid todos a presentar vuestros ruegos a la «Abogada de las Causas Difíciles y Desesperadas».

DIA 25 DE MARZO

Este mes está consagrado al Patriarca San José.

Jubileo Circular.—Su Divina Majestad está de manifiesto en la iglesia de Jesús del Monte.

Ayuno sin abstinencia.— La Anunciación de Nuestra Señora y Encarnación del Hijo de Dios. Santos Dimas el buen ladrón, Quirino e Ireneo, mártires; Pelayo y Ermelando, confesores; Santa Dula, virgen y mártir.

Celébrase a Nuestra Señora de **Gracia.**

San Dimas el buen ladrón.

Jesús estuvo en la cruz, entre dos malhechores, el uno se salva y el otro perece. Así consta del evangelista San Lucas, en el capítulo 23, ver 39 hasta el 43 las únicas noticias que pueden darse del buen ladrón, llamado San Dimas.

«Y uno de aquellos ladrones» dice el Sagrado Texto, «que estaban colgados, le injuriaban diciendo: Si tu eres el Cristo, salvate a ti mismo y a nosotros. Mas el otro respondiendo, le respondió diciendo: Ni aun tu temes a Dios estando en el mismo suplicio. Y nosotros en verdad por nuestra culpa, porque recibimos lo que merecen nuestras obras: mas este ningún mal ha hecho. Y decía a Jesús: Señor, acuérdate de mí, cuando vinieres a tu reino. Y Jesús le dijo: En verdad te digo: Que hoy serás conmigo en el paraíso».

Con efecto, tan grata cuán solemne promesa tuvo el más cumplido éxito. En el mismo día y hora en que el Hijo del Eterno Padre satisfizo por todo el humano ser en el árbol de la cruz, este afortunado ladrón, descendió al seno de Abraham, donde reunido con los allí detenidos, festejó la gloriosa resurrección de Jesucristo, y mereció entrar en el cielo en premio de su fé.

ACTOS CATOLICOS QUE SE ANUNCIAN PARA HOY

En la Iglesia de Reina, a las 8 a. m., solemne Septenario de Dolores.

A las tres y media p. m., Ejercicios Espirituales para las Hijas de María Inmaculada.

A las 8 de la noche, Lecciones Morales para Caballeros y Jóvenes.

En la Parroquia del Vedado, Ejercicios Espirituales, para señoras y señoritas.

En la Parroquia de Jesús del Monte, solemnes cultos a Jesús Sacramentado por el Jubileo Circular.

En la Parroquia del Cristo, da comienzo el solemne Novenario de miércoles en preparación a la fiesta anual de Santa Rita de Casia.

En Monserrate, a las 8 y media de la noche, reunión de los Caballeros Católicos, que han de formar La Unión de Caballeros Católicos de esta Parroquia.

Se encarece la asistencia.

Advertencias. — Recordamos a los fieles que hoy es día de ayuno pero sin abstinencia de carne.

Asimismo que hoy conmemora Nuestra Santa Madre la Iglesia, la Encarnación del Hijo de Dios en las purísimas entrañas de la Virgen María.

En Cuba no es fiesta de precepto, pero por gratitud a Jesús y a María debemos concurrir al templo a darle gracias por el beneficio de Nuestra Redención.

EN EL TEMPLO DE NUESTRA SEÑORA DE LA CARIDAD

En la Iglesia de la Parroquia de Nuestra Señora de la Caridad, ha celebrado la Muy Ilustre Archicofradía del Santísimo Sacramento en la misma establecida hace más de 130 años, la festividad correspondiente al Tercero de los Jueves Eucarísticos, con el siguiente programa:

A las ocho y media a. m., Misa solemne en la que ofició de Preste, el R. P. Felipe Peredo, Teniente Cura de esta feligresía. En esta Misa se distribuyó la Comunión a los cofrades y fieles. Terminada la Misa expuso el Santísimo Sacramento. El Párroco Monseñor Eduardo. Ferrer, dirigió el devoto Ejercicio de los Quince Jueves y reservó el Santísimo Sacramento.

La parte musical fué interpretada por maestro Don Luis González Alvarez, organista de esta Iglesia.

A las ocho y media de la noche, exposición del Santísimo Sacramento, estación, santo Rosario con Misterios cantados, Ejercicio piadoso al Santísimo Sacramento, sermón por el R. P. Luis Sans, connotado orador sagrado, quien desarrolló con elocuentísima palabra y profunda sabiduría, el siguiente tema: «La Religión verdadera es la Católica».

Mereció unánimes alabanzas el docto sacerdote por lo sapientísimamente que probó la divinidad de nuestra sacrosanta Religión.

Después del sermón el Santísimo Sacramento fué llevado procesionalmente por las naves del templo, el cual se hallaba brillantemente iluminado y vistosamente engalanado.

Dieron escolta a Jesús Sacramentado los cofrades presididos por su Rector, el doctor Jesús Oliva Viñals.

Durante la procesión se cantaron los correspondientes Himnos litúrgicos.

Recogida la procesión eucarística, se reservó el Santísimo Sacramento.

Se terminaron estos bellísimos cultos con el canto del Himno Eucarístico de Sagastizabal.

La parte musical se interpretó magistralmente por orquesta y voces, bajo la dirección del laureado Maestro señor Rafael Pastor, Hermano de esta Muy Ilustre Archicofradía de Jesús Sacramentado.

Mucho nos complacen estas actividades eucarística de la Archicofradía del Santísimo Sacramento de la Iglesia de Nuestra Señora de la Caridad.

Muy de corazón la felicitamos.

VARIOS CULTOS CATOLICOS ANUNCIADOS PARA MAÑANA

Ejercicios de los Quince Jueves, en la Catedral, Iglesias de los Padres Pasionistas, Reina, La Caridad y Parroquia del Vedado.

Ejercicios Espirituales en la Iglesia de Reina para Hijas de María.

En la Parroquia del Vedado, Misa de Comunión general y Bendición Papal como término de los Ejercicios de señoras y señoritas.

Por la tarde dan comienzo, los Ejercicios Espirituales para sirvientas.

En la Iglesia de Reina, a las 8 a. m., solemne Septenario de Dolores.

En la Parroquia de San Hilarión de Guanajay, los Ejercicios de los Quince Jueves.

Lecciones Morales solamente para hombres en la Iglesia de Reina, a las 8 y media de la noche.

CULTOS DE SEMANA SANTA Y EJERCICIOS ESPIRITUALES PARA SEÑORAS EN LA IGLESIA PARROQUIAL DE LA MERCED

El día 27 de marzo, a las nueve de la mañana, habrá Misa Solemne a la Santísima Virgen.

A las ocho de la noche será el tradicional «Stabat Mater», que, antiguamente, se celebraba el Domingo de Ramos. Predicará el R. P. H. García.

Estos cultos se deben a la piadosísima Dama, que en vida se llamó doña Concepción Baró de Pedro, tradición fielmente sostenida por sus herederos, don Pedro Baró y su hija Nina, representada por la señora Concepción Escardó Viuda de Freire.

OFICIOS DE SEMANA SANTA

Domingo de Ramos.— A las nueve, bendición de las Palmas, procesión, misa y pasión cantada.

Jueves Santo.— A las 9 de la mañana, misa con orquesta, sermón por el R. P. Maestroyun, comunión y procesión. Esta fiesta la costea el señor Marqués de la Real Proclamación, el que nombrará los caballeros que han de llevar el Palio.

Viernes Santo.— A las 8 a.m. Oficios del día, pasión cantada, adoración de la Cruz y procesión. A las 12, Sermón de las Siete Palabras, por el R. P. B. García. A las 3 p.m. adoración del Lignum Crucis.

A las siete y media de la noche: «Vía Crucis cantado y sermón de Soledad por el R. P. García.

A continuación se ejecutará a orquesta y voces el **Majestuoso Miserere.**

Sábado Santo.— A las 7 y media de la mañana los oficios del día, y misa solemne de gloria.

Domingo de Resurrección.— A las nueve, misa solemne con orquesta. Predicará el R. P. Sainz.

EJERCICIOS ESPIRITUALES PARA SEÑORAS

Lunes, Martes y Miércoles Santo, a las nueve de la mañana y a las cuatro de la tarde, Ejercicios Espirituales, para señoras y señoritas.

Los dará el R. P. Visitador y Superior de la Merced, A. López y Aguirre.

La Bendición Papal se dará el Jueves Santo a las siete y media de la mañana y la Comunión a esa misma hora y en la Misa solemne de las nueve de la mañana.

La vida sedentaria, la falta de ejercicio, el abuso de las comidas, el no masticar bien, etc., etc., trae consigo trastornos de la digestión, y para combatirlos nada mejor que la "Pepsina y Ruibarbo Bosque", preparación utilísima para el tratamiento de la dispepsia.

FOLLETIN 38

VICENTE BLASCO IBAÑEZ

"El Caballero de la Virgen"

(ALONSO DE OJEDA)

NOVELA

(De venta en La Moderna Poesía y Cervantes), Obispo 135 y Galiano 62.

pidez, que los indios le dejaron paso franco, desapareciendo en un instante.

Juan de la Cosa quiso seguirle, pero no tenía su agilidad juvenil y estaba además acribillado de heridas Con el resto de los españoles se refugió en una choza e hizo que arrancasen la techumbre para que los de fuera no pudieran prenderle fuego. De este modo pudo defenderse hasta bien entrada la noche, cuando todos sus compañeros habían perecido, menos uno.

Empezó a sentir el efecto del veneno de sus numerosas heridas. La espada se le caía de las manos, sus rodillas se doblaban. Iba a morir, y llamando a su lado al único de los españoles que aun vivía, le dijo con voz desfalleciente:

—Hermano, ya que Dios os ha protegido hasta ahora, salid y corred, y si encontrais a Alonso de Ojeda, contadle mi muerte.

Este español fué el único que consiguió escapar con vida de los setenta que habían seguido al Caballero de la Virgen en su temeraria expedición; y cuando, un día después, avanzando a rastras por el interior de los bosques, con largas esperas y ocultamientos, consiguió llegar a la playa, encontrándose con una partida de exploradores españoles, éstos quedaron aterrados por las noticias del desastre.

Cuevas y los otros amigos de Ojeda habían empezado a sentirse inquietos desde la mañana siguiente al avance de su jefe tierra adentro. Nada sabían de él ni de sus compañeros. Algunos grupos que intentaban internarse en el bosque retrocedían al oir los aullidos de los salvajes acompañados por sus caracolas y tambores de madera.

Los trompeteros de las naves hacían sonar sus instrumentos en los linderos del bosque, pero tales llamamientos se perdían en un silencio inquietante o eran contestados por la gritería triunfal de los indígenas.

Otros grupos de tripulantes corrían la costa en barcas, disparando sus armas de fuego, mas dicho estrépito era absorbido por una calma silenciosa que a los expedicionarios, ya desalentados, les parecía fúnebre.

Después de escuchar el relato del único fugitivo, todos dieron por muerto a don Alonso. Indudablemente había caído en medio del bosque, envenenado por las flechas, lo mismo que Juan de la Cosa. Les parecía imposible que, de vivir este caudillo extraordinario, no hubiese llegado ya adonde le aguardaban las naves.

La indi aIsabel era la única que se negaba a creerle muerto. Seguía a las pequeñas partidas que registraban la costa y los linderos del bosque, con rostro impasible, procurando ocultas sus emociones. Cuando los portadores de trompetas se cansaban de hacer sonar sus instrumentos y los arcabuceros creían innecesario consumir más pólvora, Isabel lanzaba un grito estridente, semejante a los aullidos que se oían lejísimo, en el interior del bosque. Era un grito aprendido de niña en su tribu, que le había servido muchas veces, durante el segundo viaje de Ojeda, para reunirse con éste en sus exploraciones tierra adentro.

—Si vive me conocerá al oirme— dijo a Cuevas, que marchaba a su lado.

Dos días después, como si no confiase ya en su llamamiento, gritaba poco. En cambio se detenía muchas veces para husmear el aire, cual si encontrase en él algo que le sirviese de rastro.

Cuevas, con seis españoles y la india, se había alejado, siguiendo la costa, y un pequeño cabo ocultaba a sus espaldas los cuatro buques al ancla.

Era una playa salvaje, teniendo enfrente un mar solitario.

—¡Allí, allí!—gritó la india, señalando el bosque acuático que cubría una marisma.

Esta arboleda era de mangles, que crecen en el agua y cuyas raíces buscan el aire, entrelazándose sobre la líquida superficie.

Avanzó Isabel resueltamente sobre la maraña de las raíces, separando las ramas entrecruzadas. Iba delante con la seguridad y el ímpetu de un perro de caza, y de pronto gritó con expresión de triunfo, al mismo tiempo que Cuevas y los otros veían una especie de sombra tendida entre dos mangles, en la penumbra húmeda y verdosa.

El espectro llevaba vestimenta a la española, y todos gritaron también de asombro y alegría al reconocer a don Alonso de Ojeda.

Parecía un cadáver lívido tendido sobre la raigambre superacuática, conservando el escudo pendiente de un hombro, la espada en una mano y el cuadrito de la Virgen fijo en la cintura, tal como le había rendido el cansancio.

Abrió los ojos al sentir las caricias de Isabel y las voces de sus amigos. Luego volvió a cerrarlos sin poder articular una palabra, pues el hambre y la fatiga le tenían como muerto.

Hizo Cuevas que lo transportasen a la playa y se buscó leña seca para encender una fogata. Era preciso ante todo calentarlo, pues el frío y la humedad de su escondite lo tenían yerto. Mientras tanto, algunos de los hombres examinaban la rodela, que habían descolgado de su espalda, encontrando en ella señales de unos trescientos flechazos.

Cuando tomó algun alimento y pudo beber vino, empezó a hablar.

Nunca sintió Cuevas una admiración tan grande por el vigor de su capitán.

—Si no fuese tan robusto, aunque chico de cuerpo—dijo a sus hombres, —ya habría perecido hace dos días.

Se había abierto paso por en medio de sus enemigos, lanzándose a través de los bosques, primeramente en dirección opuesta al mar, sabiendo que los indios no le buscarían por esta parte.

Así había pasado la primera noche, y luego cambiaba de dirección, dando un rodeo para salir al mar. No era empresa fácil guiarse en el enmarañamiento de la selva, teniendo sobre su cabeza bóvedas de ramaje apretado que le impedían ver las estrellas, sirviéndole únicamente de norte el oir o no oir los aullidos de los salvajes celebrando su victoria.

Se ocultaba durante el día, reanudando su camino al cerrar la noche. Marchaba a ciegas junto a los precipios, abriéndose paso a cuchilladas entre las lianas.

Gritaban sobre su cabeza monos y loros, asustados por la presencia de un hombre que no era como los del país. Entre sus piernas se deslizaban grandes serpientes a las que había despertado, y tenía que defenderse de ellas partiéndolas de un revés de su espada.

Con frecuencia se creía próximo a morir, y en su desesperación atormentábale el recuerdo de su paternal amigo Juan de la Cosa y el aturdimiento con que había desoído sus consejos. El único sostén de su férrea voluntad era conservar el cuadrito de la Virgen pendiente de su cinturón. Nuestra Señora haría un milagro para salvarle, como otras veces.

Al salir finalmente al mar sólo encontró una extensión oceánica completamente desierta, como si nunca hubiesen pasado por ella las naves de los blancos.

Los altozanos de un promontorio próximo le impedían ver sus buques, y le era imposible ir más allá de dicho obstáculo, que ocultaba parte del horizonte marítimo.

No podía caminar más; sus piernas se doblaban, el suelo parecía tirar de él. Y necesitando tenderse, buscó con instintiva precaución el refugio de aquel manglar, para que los salvajes no le sorprendieran durante el sueño.

Presintió que este sueño iba a ser el de la muerte. El hambre había agotado sus fuerzas; el frío inmovilizaba sus miembros. Empezó a perder la noción de lo que le rodeaba, pidiendo mentalmente por última vez auxilio a la Virgen.

Un recuerdo tenaz de su primera juventud surgió varias veces en esta silenciosa agonía. Se acordó de aquella gitana de España que, examinando su mano, había hecho la predicción de que moriría de hambre. Iba a llegar este final de su existencia que tantas veces le hizo reir por lo ilógico.

—Pero gracias a la protección de la Virgen—terminó diciendo—, he salido ileso de esta tremenda aventura.

Y todos los que le escuchaban consideraron indiscutible dicha protección, mientras volvían sus miradas al escudo del héroe, acribillado por las huellas de tantos flechazos, todos ellos venenosos.

M.E.C.D. 2016

FOSFATINA FALIÈRES

LA MARINA ALIMENTICIA INCOMPARABLE A LA CUAL MILLONES DE NIÑOS DEBEN LA FUERZA Y LA SALUD

FACILITA LA DENTICIÓN Y EL DESAROLLO ÓSEO
CONVIENE A LOS ANÉMICOS ANCIANOS Y CONVALECIENTES.
EXIGIR SIEMPRE LA MARCA DE GARANTIA
"FOSFATINA FALIÈRES" REPUTADA EN EL MUNDO ENTERO Y RECHAZAR TODAS LAS IMITACIONES.
DE VENTA EN TODAS PARTES — PARIS

PARA ELLOS Y PARA ELLAS

CONSULTORIO por la Dra. Herminia Planas.

Secretos de una Parisién :-: Conócete a tí mismo

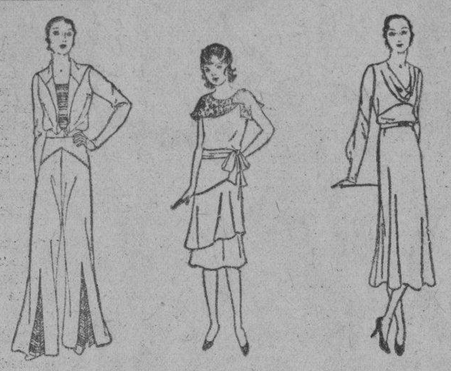

Excella Pattern E 3343 — Excella Pattern E 3357 — Excella Pattern E 3358

Patrones de moda bien cortados y los más económicos de todos.

ROMANZA DE LA LLUVIA

¡Oh! lluvia, ¿qué tiene
tu lánguido son,
que contigo viene
llanto al corazón..?
Cuando estando a solas, en la estancia (quieta,
oigo el melancólico caer de tus gotas,
dentro de mi alma vibra una secreta
voz que remomora tragedias ignotas.
Yo no sé el misterio que encierra tu (canto,
algo incomparable que hace despertar
la olvidada pena y el mudo quebranto
¡Vagas e imprecisas ganas de llorar!
¡Oh! lluvia, ¿qué tiene
tu lánguido son,
que contigo viene
llanto al corazón..?
Recuerdos antiguos; cosas olvidadas;
historias, acaso, de ensueño y dolor...
Tus gotas parecen lágrimas calladas
de los corazones que sufren de amor.
Lágrimas dolientes que, al caer, recla- (man
un poema augusto de santa humildad:
el de los que esperan... el de los que (amaa
en el frío triste de la soledad..!
¡Oh! lluvia, ¿qué tiene
tu lánguido son,
que contigo viene
llanto al corazón..?
Yo no sé qué tiene tu dolido canto,
lluvia melancólica... Yo tan solo sé,
que al oirte siento resbalar el llanto...
Llora mi alma... ¡llora sin saber qué!

Emilio Segoviano.

LAIDA

Otras veces hablé de mi preferencia por los polvos AMMENN'S para después de bañó. Son los que uso desde hace años y los que recomiendo siempre. En esta capital son los que consumen en más cantidad, siendo el polvo «mimado», puede decirse, de la sociedad elegante. Es polvo de la «gente bien», aunque su precio no puede ser más económico: treinta centavos la cajita. Pida los polvos AMMENN'S en cualquier establecimiento de primera clase.

CURIOSA (Ciudad)

Con el extractor KWIKWAY se obtiene, con mayor comodidad y absoluta higiene, una nueva clase de jugo, mucho más rico en elementos nutritivos y mucho más sabroso al paladar que el obtenido en cualquiera otra forma o aparato.

Para más informes llame al telfono A-3028 (treinta veintiocho) y el Agente pasará en persona por su casa para darle una demostración práctica con el «Extractor Kwikway» sin costo alguno, ni compromiso de comprar el aparatico. Estoy segura que quedará encantada. La oficina está en San Juan de Dios número 14. Quevedo y Cabarga, S. en C.

CAROLINA ICEN

¡No sabe cuánto gusto me dió su cartica! Siempre tengo una verdadera satisfacción en comprobar que de algo sirven mis consejos a los lectores de este mi querido Consultorio del DIARIO DE LA MARINA. ¡Buena suerte!

M. N. LOPEZ

En cambio no puedo comprender su carta, ni el asunto a que se refiere. Dice que adjunta un recorte... ¿Ya nada encuentro en el sobre! ¿Lo olvidó? ¡Si se explica más claro tendré mucho gusto en complacerlo, si es posible! En caso de escribir nuevamente, le suplico decirme claramente del asunto de que trata. ¡Son tantas las cartas que llegan a mis manos, que, cualquiera se acuerda!

UNA ADMIRADORA (Habana)

Agradecida a sus amables frases. Lo que me cuenta es muy natural. Tal vez las píldoras que toma no sea precisamente lo que le conviene. Podría suspenderlas por un tiempo. Regularmente la mejor medicina, es no tomarlas... Le aconsejo hacer la misma consulta al doctor Boudet, «Consultorio Médico» de este DIARIO DE LA MARINA. O hable con su mismo médico, si tiene alugno. Estoy por pensar mal de esas píldoras de toma. Descanse de ellas, pues no sufre de enfermedad alguna. Es simplemente natural de su edad.

MODAS DE PARIS

Hoy voy a hablarles de nuevas tendencias en los colores. La primera es que Paton está favoreciendo el amarillo. Habrá un decidido alivio en los colores turquesa y coral y el amarillo se presta para ello mejor que el verde. Mme. Tollman dice que continuará favoreciendo el verde, porque es un color que le parece adorable y juvenil. Lo muestra en todos los tonos en sus creaciones. Personalmente me he convencido que luego que una se acostumbra a usar verde y escoge ciertos matices que realmente le sientan, tiene un efecto muy favorecedor.

El lila y tonos violeta continúan teniendo popularidad para el uso de la casa. El lila es un matiz esencialmente femenino y coquetón, que agrada a todas las mujeres.

Si a su tipo no le sientan los colores delicados, hay matices más subidos en lila y morado que dan vida al orquídea. Y recordando siempre que el orquídea, violeta o lila es una combinación de rojo y azul, puede seleccionarse un tono que sea más rojo o más azul, para que caiga bien a su tipo.

Y no deben olvidarse el orquídea y lila para usarlos de noche en el verano; pero me parece que hace un siglo que no veo estos colores en un baile...

Lo principal es estar siempre adelantada en el uso de los colores, usando primero que nadie los más elegantes y cuando los demás los adopten y se hagan demasiado populares, abandonarlos por otros nuevos que la fantasía de la moda cree.

MARIA TERESA

Pruebe con fricciones diarias en el cuero cabelludo con la pomada «Liliana» y un pedazo de franela para frotarla. Puede lavarse la cabeza una vez a la semana o cada quince días con un buen shampoo. El botecito de pomada Liliana vale dos pesos, en las principales boticas, perfumerías y peluquerías de la isla.

COUPLETS

Los enemigos del alma
todos dicen que son tres,
y yo digo que son cinco
con mi suegra y mi mujer.

El que madrugó por verte,
estampa de la herejía,
el que madrugó por verte,
que poco sueño tendría.

Canta tú y cantaré yo,
pajarito en rama verde;
canta tú y cantaré yo,
cante quien amores tiene.
(Cancionero Hispano Americano).

UN INDOCUMENTADO

En primer lugar, permítame felicitarlo y desearle que sus ilusiones se conviertan en una bella realidad...

En cuanto a sus consultas, le diré. Las condiciones de luto y de no tratarse de personas relacionadas con la «alta sociedad», simplifican notablemente la situación.

Se acostumbra a regalar a la novia la «sortija de compromiso» que consiste en un brillante montado al aire en aro de platino, oro, etc. (Más o menos valioso el brillante, según posibilidades del novio). Esa sortija se entrega el día de la petición de mano.

Los «anillos de boda» pueden cambiarlos los novios cuando lo tengan a bien, con la fecha que prefieran aunque realmente debiera ser la fecha en que se efectúa el matrimonio. Desde luego, que si la posición de los novios no lo permite, se conformarán con cambiarse los anillos, que pueden se rlisos, labrados, y hasta con cintillo de brillantes el de la novia. (En una buena joyería le mostrarán los de más novedad).

Con el luto, estarán excusados de la fiesta, aunque la novia pudiera recibir a sus amigas íntimas y algunas flores que le manden los más allegados.

Si la posición de la novia es muy inferior a la de usted, y si ella está conforme, pudiera usted comprar los dos anillos. De lo contrario, ella comprará e lde usted, que después de todo será el más sencillo.

BUENA RECETA

SOPA DE PESCADO. — Cocido el pescado se ponen a freír ajos y cebollas; estando fritos, se echa perejil y yerbabuena a que se fría un poco sobre rebanadas de pan. Se echan especies molidas y el caldo del mismo pescado con yemas de huevo cocidas y el zumo de un limón. Se deja un rato a fuego manso.

$1 SOLO POR 60 AL MES — RECIBIRA VD. "Diario de la Marina" e INFORMACION

SELLO MIRIGA

antinevrálgico

Suprime en algunos minutos Calentura, Gripe, Jaqueca, Reumatismo. — *Medicamento esmerado siempre eficaz y sin peligro,* — Cajitas de 1 y 12 sellos. De venta en todas las buenas Farmacias.

Laboratorio del Doctor GIRAUD, Farmacéutico a LYON-OULLINS (Francia)
Droguerías SARRA, JOHNSON, TAQUECHEL y todas farmacias.

HABANERAS

(Viene de la Página SIETE)

DE DIAS

ENCARNACION LUA CES DE MONTALVO

Horas felices.
De grandes satisfacciones.
Las reserva este día para una dama que celebra su santo. Encarnación Estrella Luaces, bella y gentilísima esposa del querido general Rafael Montalvo.

Lo pasará en sus posesiones, el gran central **Pilar**, en los campos de Artemisa.

Con muchas congratulaciones.
Y alegrías infinitas.

TEATRO PRADO

Una nueva cinta.
De gran interés.

Es la que con el título de **La jaula de los leones** llenará hoy todas las tandas del céntrico y elegante teatro Prado.

Pertenece al repertorio de la **Medal Film** y tiene por intérpretes a Romualdo Tirado, Amelia y Alicia Bell, Matilde Liñan, etc.
Hablada en español.
Con un bello argumento.
Se desarrolla **La jaula de los leones** en un ambiente que traerá a todos gratos recuerdos del pasado.
No es simplemente una película.
Sino un drama sublime.

RENEE DE MESA

Un saludo.
Que es de felicitación.
Llegue con estas líneas hasta una dama elegante y distinguida, Renee de Mesa, la cual celebra en esta fecha su cumpleaños.

Es la esposa del querido amigo Fernando Mesa, perteneciente a la importante compañía de seguros **The Sun**, del Canadá.
No recibirá.
Lo digo por expreso encargo.

LA FESTIVIDAD DEL VIERNES

Lolas y Lolitas.
Estarán de días el viernes.
Como en esa fecha celebran su onomástico numerosas señoras y señoritas de la buena sociedad habanera, la **Casa Trías**, el famoso y elegante jardín del Vedado, ha hecho gran acopio de flores a fin de ofrecerle a su clientela, tan numerosa, el mejor servicio.
Son **easter lillies** y callas.
Dalias y gladiolos en una extraordinaria variedad de colores.
Margaritas del Japón.
Alelíes y gardenias.
Flores bellísimas, las más finas de la estación, con las que mantendrá abierta la **Casa Trías**, a partir de mañana, una magnífica exposición.
Muchos los pedidos.
De cestos y de cajas.

Enrique FONTANILLS

RADIO Y ELECTRICIDAD

A CARGO DE ALBERTO GIRO

JASCHA FISCHERMANN, ESTA NOCHE, EN LA HORA «MAJESTIC»

La actuación del famoso pianista ruso Jascha Fischermann, esta noche, en la Hora «Majestic», que brinda todos los miercoles la Casa Giralt, desde la emisora C. M. K., ha despertado extraordinario interés entre la audiencia de radio. Y tiene su justificación. Jascha Fischermann es, indiscutiblemente, uno de los más notables concertistas que nos ha visitado.

El programa «Majestic» comprende muy atractivas composiciones, y entre ellas, Preludio de Rachmaninoff, Malaguña de Moszkowski; tres danzas compuestas, de Nel Gwin; «La Procesión del Czar» de los «Bocetos Caucásicos» de Ipolitow Iwanow; el Carillon de L' Arlesienne de Bizet; Invitación a la Valse de Weber, y la Fantasía Húngara de Lizst para piano y orquesta. Esta composición que tanto gusta, causará esta noche agradable sorpresa.

La Hora «Majestic» será, pues, un acontecimiento.

LA ORQUESTA SIEONEY, ESTA NOCHE, EN LA C. M. W.

Un nuevo xito tiene que anotarse la emisora C. M. W., presentando esta noche a la excelente orquesta Liboney, que dirige el maestro Brito; conjunto justamente elogiado por cuantos han tenido la oportunidad de oirlo.

La Orquesta Siboney conquistará esta noche nuevos triunfos cubriendo su primer programa desde la emisora C. M. W., de ocho a nueve de la noche.

AUDICION DE LOS CANTANTES UNIDOS

Como todos los miércoles, los Cantantes Unidos de Cuba ofrecerán esta noche, de nueve a diéz, su acostumbrado programa desde la emisora C. M. W., tomando parte en el mismo los más salientes elementos que integran la misma.

TRASMISIONES PARA HOY

C. M. W.
588 kilociclos 510 metros

9.30 a. m.: Sección de arte culinario y asuntos domésticos a cargo de la señora Juana González.
10.00 a. m.: Hora Planchas Westhinghouse.
11.00 a. m.: Hora Vitaphone organizada por la soprano señorita Nena Cuenco con la cooperación del tenor Julio García Coronel y el profesor Armando Orefiche.
12.00 m.: Programa Radio Victor.
1.00 p. m.: Programa La Ideal.
1.30 p. m.: Crónica Radio Social.
2.30 p. m.: Hora Propaganda Dominguez.
3.30 p. m.: Dealles del juego de base ball.
4.00 p. m.: Hora Radiola R. C. A.
5.30 p. m.: Programa bailable a cargo de la famosa Orquesta de Corman.
6.30 p. m.: Hora Radio Vermouth organizada por la soprano señorita Nena Cuenco. En esta audición tomará parte la simpática tiple cómica señorita Blanquita Bárcenas y coro de las muchachas del Teatro Martí.
7.45 p. m.: Presentación de la nueva Orquesta Siboney que dirige el profesor señor Alfredo Brito.
9.00 p. m.: Gran concierto artístico a cargo de los Cantantes Unidos de Cuba.

Programa.

1.—Boca Dolorosa, Sibella. Luisa Ma. Morales.
2.—Nunca ,canción regional yucateca, Cardenal. Antonio Utrera.
3.—Recitativo y cavatina La Hija del Regimiento, Donizetti. Francisco F. Dominicis.
4.—Besos bajo la luna, Nilo Menéndez. Tomasita Núñez.
5.—Andrea Chenier, monólogo, Giordano. Alberto Márquez.
6.—The Church Bell ,canción americana. Luisa Ma. Morales.
7.—Jota Viva Navarra, Larregla. Piano solo. Berta Zimmermann.
8.—Nora ,vals, Lucio Demare. Tomasita Núñez.
9.—Corazón, Sánchez Fuentes. Alberto Márquez.
10.—La Serenata, canción napolitana. Francisco F. Dominicis.
11.—Cuando tú me quieras, tango. Feriazzano Pollero. Antonio Utrera.
12.—Los ojos negros, Arturo Guerra. Tomasita Núñez.
13.—Trovador, dúo del 4o. acto, Verdi. Luisa María Morales y Alberto Márquez. Pianistas acompañantes: Berta Zimmermann, Anita León, Alicia Crusellas de Márquez.
10.00 p. m.: Programa a cargo de la orquesta Jazz de los Hermanos Martínez.

C. M. B. D.
955 kilociclos 313.8 metros

De 12 a 1: Hora de música variada.
De 1 a 2: A cargo de Panchito Carbó.
De 3 a 4: Trasmisión con la popular orquesta de Ismael Díaz.

C. M. C.
845 kilociclos 354 metros

De 6.30 a 8.00 p. m.: A cargo de los señores Acebal y del Campo.
De 8.00 a 9.00 p. m.: Concierto desde el estudio.
A las 9 p. m.: Hora por el Observatorio Nacional.
De 9.00 a 10.00 p. m.: Hora a cargo de la señora María Sánchez de Fuentes de Florit.
1.—Son cosas de la vida, canto señor Gilberto; piano señorita Muñoz.
2.—Air de Ballet, Moszkowski. Piano solo. señor Alfredo Levy.
3.—Vaghissina sembianza, Donaudy tenor señor Jorge de Cubas; piano señor Gustavo Díaz Hora.
4.—Chere Nuit, Bachelet. Soprano señorita Elodia Martín Rivero; piano señorita Araceli Rodelgo.
5.—a) Sos bueno vos también. b) Cuando la luz de la luna. Canto señor Gilberto; piano señorita Muñoz.
6.—Polonesa de Hummel a dos pianos. Señorita Lola Menocal y señor Alfredo Levy.
7.—a) Michiamano Mimi. b) Addio de Mimi de La Boheme, Puccini. Soprano señorita Martín Rivero; piano señorita Rodelgo.
8.—Lullaby, de Brahms. Tenor señor Jorge de Cubas; piano señor Gustavo Díaz Horta.
9.—Danza Polaca, Wieniawski. Piano solo señor Alfredo Levy.
10.—Gitana, Lecuona. Soprano señorita Elodia Martín Rivero; piano señorita Araceli Rodelgo.
11.—O bei nidi d-amor ,canción, Donaudy. Tenor señor Jorge de Cubas; piano señor Gustavo Díaz Horta.
De 10.00 a 11.00 p. m.: Bailables.

C. M. B. C.
955 kilociclos 313.8 metros

5 a 6 p. m.: Hora Comercial. Programa de música selecta.
6 a 7 p. m.: Programa a cargo del Jazz Band Quintana.
7 a 8 p. m.: Hora Española.
8 a 9 p. m.: Hora Progreso Cubano. Programa a cargo de Belisario López y sus muchachos. La parte vocal a cargo de Regolio Martínez.
9 a 10 p. m.: Hora Elixir Drosel. Programa a cargo de Belisario López y sus muchachos. La parte vocal a cargo de Rogelio Martínez.

C. M. B. S.
790 kilociclos 379.5 metros

Trasmitirá de 12 m. a 2 p. m. y de 4 a 6 p. m. una serie de programas variados y de sumo interés.

C. M. C. A.
1,225 kilociclos 244.7 metros

De 1.3 0a 6.30 p. m.:
1.—Música clásica.
2.—Música popular.
3.—Programa variado.
4.—Hora bailable por la Orquesta Calabaza.
5.—Hora Hollywood. Anécdotas, argumentos y temas musicales de películas.
De 9 p. m. a 12 m.:
1. — Programa del señor Enrique Bryond.
2.—Programa variado por distintos artistas.
3.—Bailables por la orquesta Tata Pereira y Sexteto Habanero.

C. M. E. W.
1,010 kilociclos 296 metros

2.00 p. m.: Programa Radio Colonial.

C. M. K.
890 kilociclos 336.9 metros

De 12 m. a 1 p. m.: Programa de la hora de almuerzo por la orquesta Valdespí. Danzones y danzonetes cantados por Fernando Collazo.
De 1 a 1 y 15 p. m.: Tangos, boleros y canciones por el barítono Carvajal, acompañandole al piano «Cuco» Benitez
De 7 a 8 p. m.: Hora Radio Vermouth por el conjunto artístico que dirige el profesor Gumersindo García.
De 8 a 10 p. m.: Un variado y ameno programa.
De 10 a 11 p. m.: Programa bailable.
11 p. m.: Buenas noches.

C. M. B. L.
1,500 kilociclos 199.9 metros

De 2 a 4 p. m.: Programa variado.
8 y 30 p. m.: Bailables por la orquesta de Morejón.
10 y 30 p. m.: Buenas noches.

C. M. C. Q.
1,150 kilociclos 260 metros

12 a 12 y 30 p. m.: Ejercicios Físicos. Dirección del profesor Kroff.
12 y 30 a 1 p. m.: Programa comercial.
1 a 12 p. m.: Chistes, cuentos y humorismos por Don Porfirio. Música variada.

C. M. B. Z.
1,010 kilociclos 296 metros

A las 9 a. m.: Hora Radio Social y Teatral. Selecto programa de música variada. Noticias sociales y teatrales. Información del periódico «El Mundo.»
A las 11 y 30 p. m.: Hora Orange Crush. Música variada.
A las 12 m.: Hora oficial. Estado del tiempo.
A las 3 p. m.: Hora Radio Victor. Musica variada.
A las 5 p. m.: Hora «El Mundo». Programa a cargo de la orquesta que dirige Antonio María Romeu.
A las 6 p. m.: Hora Radio Comercial. Música variada.
De 8 a 10 p. m.: Hora Radio Victor. Programa a cargo de la notable soprano cubana señora María Cervantes de Aulet, tomando parte el cantante Guyón.
A las 10 p. m.: Hora comercial. Musica variada.

W. E. A. F.
660 kilociclos 454 metros
(Cadena Roja) New York

7.30 p. m.: Recital por la soprano Mme. Alba.
7.45 p. m.: Conferencia.
8.00 p. m.: Charla por el golfista Bobby Jones.
8.15 p. m.: Concierto Radiotron.
8.30 p. m.: Gladys Rice, soprano, y orquesta.
9.00 p. m.: Orquesta Sinfónica.
9.30 p. m.: Concierto Palmolive.
10.30 p. m.: Conjunto de cuerda.
11.00 p. m.: Bailables.
1.0 0a. m.: Buenas noches.

W. L. W.
700 kilociclos 428 metros
De la Crosley Radio Croproation, en Cincinnati, Ohio.

7.45 p. m.: Sterling Jack.
1.—Gee But -d Like To Make You Happy.
2.—Mammy-s Little Coal Black Rose.
3.—Somebody Stole My Gal .
4.—Ida.
5.—Old Pals Are the Best Pals After All.
6—.Because They All Lowe You.
8.00 p. m.: Paul Whitemann y su orquesta.
8.30 p. m.: The Werk Bubble Blowers.
9.00 p. m.: Sal y Peanuts.
9.15 p. m.: Variety. Programa como sigue:
1.—Ewerything But Lowe.
2.—Old Fashioned Girl.
3.—Ay Ay Ay.
4.—Broken Heartted Waltz.
5.—Blue Pacific Moonlight.
6.—When I Take My Sugar To Tea.
9.30 p. m.: Chevrolet Chronicles
10.00 p. m.: The Cotton Queen.
1.—Cuarteto Watching My Dreams Go By.
2.—Little Joe.
3.—Cuarteto Sittin On a Rainbow.
4.—Sextete From Lucia.
5.—I Love My Gal From Memphis.
10.30 p. m.: Clara Lu y Em NBC.
10.45 p. m.: Bob Newhall. Noticias deportivas.
11.00 p. m.: Castle Farm Orquesta.
11.30 p. m.: Slumber Music NBC.
12.00 m.: Netherland Plaza Orquesta: director Georg Oelson.
12.30 a. m. Castle Farm Orquesta .
1.0 0a. m.: Joe Haymes y su orquesta.
1.30 a. m.: Buenas noches.

$139.50 $100.00 $175.00

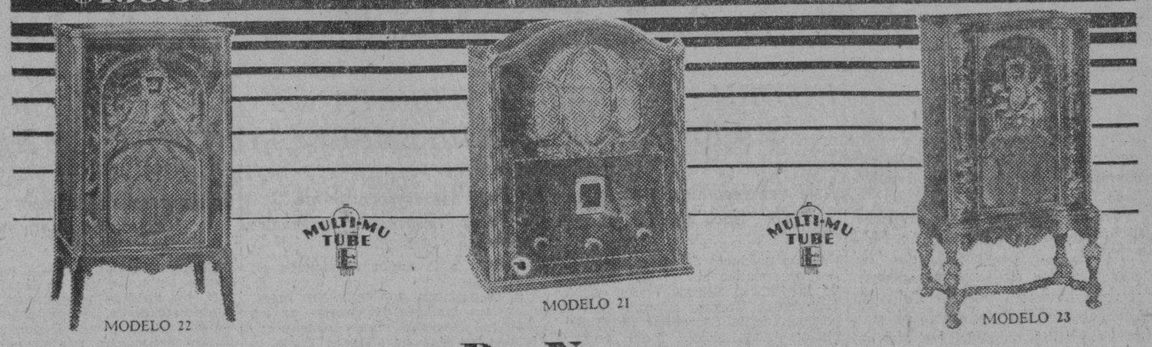

MODELO 22 — MODELO 21 — MODELO 23

De Nuevo

Majestic

Revoluciona la Industria del Radio!

Los Radio-Receptores MAJESTIC 1931

Un nuevo Radio que posee revolucionarias innovaciones—Un nuevo y sensacional Tubo—el "MULTI-MU" Screen-Grid—Un nuevo circuito SUPERHETERODINO de tan admirable funcionamiento que no es preciso poseer experiencia en materia de Radios para apreciar que el soñado "más allá" en Radio-Recepción se ha alcanzado.

ADEMAS, el nuevo MAJESTIC ofrece otras notables innovaciones. Control Automático de Volumen (Sonido), Modificador de Estática y Control de Acústica—junto con nuevos refinamientos en su selectividad y sensibilidad, nuevos Gabinetes de belleza y lujo imponderables. NUEVOS PRECIOS ADECUADOS AL CORRER DE LOS TIEMPOS

MULTI-MU TUBE

Nuevo y Sensacional Tubo "MULTI-MU" Screen-Grid

Nuevo Modificador de Estática y Control de Acústica

Nuevo Control Automático de Volumen

MODELO 61

$195.00

GIRALT

O'Reilly 61 Tels. A-8467, M-8897

ANUNCIO DE VADIA

PODEROSO MONARCA DEL AIRE

CONFIRMA EL SUPREMO LA PENA CAPITAL QUE IMPUSIERON A «PELIGRO»

La Sala de lo Criminal del Tribunal Supremo dictó sentencia, en la tarde de ayer, por unainimidad de todos sus componentes, confirmando el fallo pronunciado por la Sala Tercera de lo Criminal, de esta Audiencia que condenó al soldado del Ejercito José García Díaz (a) «Peligro» a la pena de muerte en garrote, como autor del alevoso asesinato del chofer de la empresa «La Aliada», Victoriano Perez Aquino, cuyo hecho ocurrió en la carretera de Santiago de las Vegas a San Antonio de los Baños, la noche del 22 de abril del pasado ano.

Dispone el Supremo que pasen ahora los autos al Ministerio Publico para que informe si, a su juicio, existen razones que aconsejen recomendar, en via de gracia, la conmutación de la terrible pena impuesta.

INCENDIO EN UNA CASA DE TABACO EN ALQUIZAR, CON 600 MATULES DE RICA CAPA

ALQUIZAR, marzo 24. DIARIO, Habana.

En la finca «Prisionero» del barrio de San Andrés, se quemo una casa de tabaco propiedad del señor Gumersindo López, ardiendo con ella 600 matules de capa de la mejor calidad, que había en su interior.

Las perdidas se calculan en mil trescientos pesos. El hecho se estima casual y ni la casa ni el tabaco estaban asegurados.

Laméntase este incendio porque constituye la ruina del señor Lopez, que es un laborioso y estimado campesino de esta zona.

G. Posada, Corresponsal.

OTROS RECURSOS A FAVOR DE PROFESORES CESANTES

El doctor Raúl de Cárdenas presentó ayer ante la Sala de lo Civil de esta Audiencia recursos contencioso-administrativos contra la resolución del señor Presidente de la República que declaró terminados los servicios de los Catedráticos de la Universidad Nacional doctores Juno Grau San Martín, Mario G. Martínez Azcue, José Joaquín Centurión Maceo, Aurelio F. Concheso y Rodolfo Méndez Peñate y del Catedrático del Instituto Provincial de la Habana doctor Gustavo A. de Aragón.

M.E.C.D. 2016

A-2425 — SUSCRIBASE AL "DIARIO DE LA MARINA". Llamando al Teléfono A-2425 y le Enviaremos GRATIS "INFORMACION" y "ORBE" — A-2425

DE DIA EN DIA

"Tolle lege! Tolle lege!"

Así reza el membrete alegórico de una carta, en la que se me pide hospitalidad para contestar a un querido compañero a quien sólo le encuentro el defecto de ser republicano.

Yo no tengo la menor sospecha de lo que quiere decir ese latín. Sólo hablo en español—y para eso "de oído"—y dos dialectos asturianos: el de Villaviciosa y el de Colunga. Conozco también algunos localismos de Las Villas cubanas. De ahí no paso. Pero, el lema en cuestión, viene complementado por una mitra, un báculo y otros símbolos de la liturgia católica y el que firma le pone una P delante a su nombre y apellido, cosas, todas ellas, que acaban de impresionarme.

En tales condiciones, no puedo decir que no. Mi abuelo hizo fuego contra las huestes liberales, a las órdenes de Carlos V. Mi padre hizo funcionar los cañones de una batería de montaña, del Ejército de Carlos VII, cada vez que tuvo a tiro una masa de alfonsinos. Y los muertos, mandan. Y me mandan, en esta ocasión,—perdone el compañero Suárez Solís—que cierre los ojos y acceda a servir de portador a la siguiente:

CARTA ABIERTA

Marzo 22, 1931.

Sr. Tartarín de Tarascón. Habana.

Mi Señor Gran Mosquetero: Mil veces me he prometido no volver a probar la "chanfaina republicana", que con una constancia digna de perpetuarse en mármoles y bronces, si la causa lo valiera, nos viene sirviendo día tras día el Prior de la Sección Española del DIARIO, y, vergüenza me da decirlo, pero día tras día vengo quebrantando mi promesa.

Hoy he pasado a más. Hoy he llegado a pensar seriamente en meter mi cuchareta en el perol del señor Suárez Solís.

Vacilando estaba ante el temor de que no me concediera beligerancia por lo ciego que está por su negra República. Tanto que, a pesar de su despierta inteligencia y honradez intachables se ofusca, si llega el caso, hasta levantar testimonios tan feos como el que pocos días ha colgó a "El Debate", atribuyéndole el gran pecado de sostener **la consustancialidad de la Iglesia Católica con el Régimen monárquico español.**

No, "El Debate" tendrá otros pecados, con los cuales allá él se las entienda, pero jamás ha caído en la tentación de sostener una herejía tan gruesa y tan cazurra; porque, además de que no se lo permitiría la autoridad eclesiástica a la que está sometido, está enterado de ese y de otros puntos más que los sapientísimos señores de cierto Sanhedrín madrileño, quienes con empaque y solemnidad de caifases se creyeron en el caso de interrogar a un ministro de la Iglesia sobre punto tan importante y tan arduo, y, ante la declaración paladina del Pbro. Sr. Otazu de que la accidentalidad de las formas de gobierno es doctrina de la Iglesia, se creyeron en el caso de perdonarle a esta la vida, y hasta, levantando "La Voz" y a la luz de "El Sol" pregonar y jalear ante su mundo, el más sabio, el más inteligente, el más progresivo, el tal gran descubrimiento que saben de coro hasta los arrapiezos que asisten a la clase de catecismo.

Estaba, pues, revolviendo estos pensamientos y con ellos y la "chanfaina republicana" de hoy haciéndome el gran pisto, sin decidirme de una vez a salir a echar mi cuarto a espadas, cuando caí en el coto de V. y me dije: Esta empresa para el Gran Mosquetero está reservada.

V., señor Tartarín de Tarascón, como "Hacedor de Monarquías", "Deshacedor de Juzgados Correccionales" pero principalmente como "Paladín invicto" de los amores, matrimonio y no morganático y gobierno conjunto de SS. MM. Don Sentido Común y Doña Lógica, no puede echarse atrás, ni siquiera por razones de compañerismo, ante el desafuero de hoy.

Es el caso que, como V. habrá visto, "un fraile anónimo" ganoso de aportar chanfaina a la despensa del señor R. S. S., empieza con unas consideraciones "cónsonas' y "elucidativas" dignas de aquel eximio filósofo y teólogo jesuita, colombroño a medias, por más señas, del señor Suárez Solís, las cuales consideraciones prueban mucho en pro de la recta administración de la cosa pública, del civismo acrisolado y del buen gobierno, pero ni pizca en favor, ni en contra de ninguna forma determinada de gobierno, ni mucho menos son un alegato lógico en pro de la República, tal como se usa en la mayoría de las naciones que la disfrutan en ambos hemisferios, ni mucho menos como la de Galán en Jaca, o la de la "cultísima masa" tan amante de la luz, que por encenderla, no dudara en sacrificar la mejor Iglesia de Gijón ni aun siquiera de la "Niña" ideal, pero me parece que todavía invertebrada, del señor Suárez Solís.

Después de las "elucidativas" consideraciones, sin duda para imitar al célebre P. Rodríguez en sus "Ejercicios de Perfección", no encaja un ejemplito en confirmación de su doctrina.

Pero el tal ejemplito trae a la memoria a cierto personaje de novela que cada mañana se daba el gran atracón de diccionario histórico y en la tertulia de la noche, viniese o no a cuento, tenía que desembuchar y si no reventaba. Así, hablaban en cierta ocasión de los buenos chorizos, y el erudito, haciéndose el teniente de oído, saltó: "Hablaban ustedes de los Babilonios? Pues a propósito de los Babilonios..." y allá iba la lección aprendida por la mañana.

Tal creyérase el caso de "un fraile anónimo", porque si no, ¿a quién rayos se le pudiera ocurrir el traer en un alegato contra la Monarquía hereditaria y en pro de la República electiva la grasienta historieta de un Prior, egoísta si los hay, que es elevado al cargo por elección, y que después de muchos disgustos y muchos cabildeos, es también sustituído en elecciones por otro que lo deja tamañito?

Pudiera "un fraile anónimo" para más ejemplaridad haber hecho al Prior menos sandio, que entonces él acudiera a la reelección y aun a la prórroga de poderes, y a pesar de la chanfaina no le faltara una nutrida y "sincera" mayoría de votos.

Continua el buen fraile: "De este ejemplo se deduce..." Que en asuntos de elecciones, de Guatemala se va a Guatepeor. Es lo único que podría deducirse del cuento, si no se tratase de un caso particular que nada prueba. Porque, pese a la pringue del caldo, y a la sobada, resobada y aun "pedagojeada" y pegajosa masa que sigue, y, aunque se le eche encima todo el tremendo peso de los "Chaking blocks", no se consigue hacer de la moraleja, no ya cimiento o columna, pero ni siquiera grano de arena para el grandioso edificio de la futura República española.

Al llegar aquí me asalta la duda de si habré estado azotando al aire, porque me viene la sospecha de que "un fraile anónimo" tiene mucho menos **candor** de lo que supone el señor Suárez Solís, y que es más bien un socarrón redomado que se la ha dado, si no con queso "con chanfaina" poniendo el paño monárquico en el púlpito más machacón de la República.

Si ello es así, chóquela, amigo; y no por monárquico—que yo a las formas de gobierno, como a la indumentaria, les doy poca importancia—sino por barbián. Y en tal caso invito al señor Tartarín de Tarascón para que con toda la autoridad de que goza, proponga a "un fraile anónimo" para Presidente vitalicio de La República de la Guasa Viva.

DON NADIE.

Bueno, Padre, ahora permítame que agregue a lo dicho por usted esto otro, que es una promesa:

Hay que acabar con el Juzgado Correccional.

Tartarín de Tarascón.

INFORMA LA POLICIA SECRETA SOBRE UNA PUGNA DE EMPRESAS

A la vez recomienda se obligue a cerrar las carrocerías de dos tipos de ómnibus, para evitar desgracias personales

Como producto de las investigaciones practicadas por el sub-inspector de la Policía Secreta, señor Carlos Hernández Torres, cumpliendo disposición de la Secretaría de Gobernación e instrucciones del comandante Trujillo, dicho sub-inspector rindió ayer un informe a su jefe, en relación a la pugna existente entre las empresas de ómnibus La Aliada, establecida en Jesús del Monte 679 y Ariguanabo, con oficinas en San Antonio de los Baños.

Hace relación Hernández Torres, de la existencia de la empresa La Aliada, de la que es propietario desde su fundación, el señor José M. Cardo, Alcalde Municipal de Bejucal, y de la de la Ariguanabo, propiedad del señor Rafael Gaset, yerno del doctor Eduardo Rivero, alcalde municipal de San Antonio de los Baños; aquélla cubriendo el itinerario de la Víbora a Bejucal, G. de Melena y Alquízar, y la última de la Víbora a San Antonio de los Baños, surgiendo entre ellas la consiguiente competencia.

Pasa a expresar cómo el alcalde municipal citado, una vez establecida la empresa Omnibus de Ariguanabo, en la que está interesado, añade el informante, dictó una resolución, cancelando la autorización que había concedido a una pequeña empresa de ómnibus que tenía su piquera en la calle de Vivanco, entre las de Maceo y General Gispert, la cual pasó al lugar conocido por Plaza de la Iglesia, estableciéndose la piquera de los ómnibus de la Empresa de Omnibus de Ariguanabo, en la propia plaza de la Iglesia.

Suprimida, continúa diciendo el informante, la piquera de referencia, la pequeña empresa, que combinada con la de La Aliada, decayó hasta disolverse, con gran perjuicio de La Aliada. Después ésta obtuvo autorización para llegar a G. de Melena y el alcalde municipal de San Antonio de los Baños, entonces ordenó a La Aliada, que quitara la piquera de Martí y Maceo y que forzosamente pasaran por las afueras del pueblo y no por la calle de Martí, como lo venía haciendo, instalando su piquera en dicho lugar los Omnibus de Ariguanabo, junto al lugar donde lo hacían los de La Aliada; y con motivo de la actuación del doctor Rivero, la mayoría de los miembros de la Cámara Municipal de San Antonio de los Baños, tomaron acuerdos, protestando, por estimar aquellas medidas abusivas.

Y termina su informe, diciendo que entre ambas empresas existe aguda competencia, aunque ninguna de las dos está cubriendo sus gastos; que los Omnibus de Ariguanabo desde su fundación, no han tenido accidente lamentable, lo que sí ha ocurrido a La Aliada, si iben hay que tener presente que el servicio prestado por esta última, es más eficiente que el de la primera, debido al mayor número de carros con que cuenta y a la mejor dispocición en las salidas.

Y recomienda que se tomen medidas para que las carrocerías de los ómnibus de ambas empresas sean cerradas, en vez de abiertas como lo son, a fin de garantizar mejor la vida de los pasajeros, y que se evite el que las damas sean molestadas por los hombres, que casi van, en muchas ocasiones sentados sobre aquéllas, motivando las consiguientes protestas, y que no se infrinja el Reglamento de Tránsito, que, por cierto, no solamente no es observado por las empresas, sino que no velan por su cumplimiento los llamados a ello, y que para no tener que lamentar accidentes, se disponga la salida de los ómnibus de ambas empresas con intervalo de diez o quince minutos.

El informe de referencia será elevado hoy a Gobernación por el comandante Trujillo. Y ese Centro actuará con la mayor premura para tratar de solucionar el conflicto y satisfacer las aspiraciones de las partes litigantes.

UN MENOR SE LESIONO EN EL MERCADO DE ABASTOS

MATANZAS, marzo 24. DIARIO, Habana.

Acaba de ser asistido en el centro de socorro de la fractura del cúbito y radio izquierdo por su tercio inferior de carácter grave, Felipe Guas Rodríguez de Matanzas de 16 años y vecino de San Alejandro 67, cuya fractura se causó al resbalar y caerse en el mercado de abastos.

Lovio, Corresponsal.

LA TRIBUTACION SOBRE CENSOS

Sobre un millón de pesos depositado para subastas

El Director del Fondo Especial de Obras Públicas, señor Rogelio Barata ha dirigido una circular a los Administradores de Zonas y Distritos Fiscales respecto al cobro del impuesto del cuatro por ciento a que alude el párrafo segundo tarifa segunda del Capítulo VI de la Ley de 29 de enero ppdo. en cuanto a su no aplicación a los censos.

Con vista de las consultas y dudas surgidas en algunas administraciones fiscales, dicha circular aclara la resolución dictada por el Secretario de Hacienda, en el sentido de que el citado precepto no afecta en nada al impuesto del 2 por ciento sobre Censos establecido por el artículo XVIII de la Ley de 15 de julio de 1925 que está en toda su fuerza y vigor y por lo tanto que lo no aplicable a los Censos es la proporcionalidad del 2 por ciento que crea la nueva Ley y por tanto continuara cobrándose en el tiempo y forma previsto el 2 por ciento para el Fondo de Obras Públicas.

IMPORTANTE DEVOLUCION

El Secretario de Hacienda ha dispuesto se devuelva a la Compañía Cubana de Contratistas S. A., la suma de $263.100.00 en distintas clases de valores, que se encontraban depositadas en la Tesorería General de la República, como importe de la garantía dada por la mencionada Compañía del anticipo de $250.000.00 cuya devolución se efectúa a virtud de acuerdo de la Secretaría de fecha 20 del actual.

INGRESO A DEPOSITO

El Pagador Colector de la Secretaría de Obras Públicas, ha ingresado ayer en la Tesorería General la suma de $1.160.221.29 correspondiente a varios depósitos hechos por distintas entidades para responder a subastas convocadas por dicha Secretaría.

TRATA EL CONSEJO DELIBERATIVO DE FORMAR EL PLANO CATASTRAL

En una sesión extraordinaria, los comisionados del Distrito Central se ocuparán de la reorganización de las oficinas

No pudieron ayer los comisionados al Consejo Deliberativo del Distrito Central, ponerse de acuerdo en la sesión extraordinaria convocada para tratar acerca de la reorganización de las oficinas de las antiguas dependencias de la Cámara Municipal, reorganización que consiste en cambios en la nomenclatura y asignacióndo los cargos, así como en el cambio de las personas que las ocupan.

A poco de abrirse la sesión pública, los comisionados, presididos por el señor Ruy de Lugo Viña, acordaron constituirse en cambio secreto de impresiones, para poder con mayor amplitud tratar del asunto referido.

Este cambio de impresiones fué extenso, determinándose lo que deberá hacerse sobre personal en una sesión extraordinaria convocada para el día de hoy.

Para el próximo presupuesto se hará una rebaja en los gastos del Consejo Deliberativo, como ya hemos dicho en otras ocasiones, de más de 80 mil pesos.

LA SESION DE HOY

El presidente señor Lugo Viña ha convocado a sesión extraordinaria para hoy a las cinco de la tarde, a fin de tratar estos tres asuntos: Personal: Creación del cargo de vicepresidente del Consejo, que se cubrirá con uno de los actuales comisionados.

Moción relativa a la necesidad de fomentar el plano catastral y geodésico de la Habana.

La sesión ordinaria que corresponde celebrar por la tarde de hoy, no podrá ser para otra cosa más que para aprobar el acta de la anterior sesión, por tratarse de la última del presente período deliberativo.

SON APREMIADOS LOS CONTRIBUYENTES MOROSOS

De conformidad con lo propuesto al Jefe del Distrito Central por el Jefe del Departamento de Impuestos señor Cárdenas, están trabajando en esta dependencia como agentes de apremios, numerosos empleados municipales de otros departamentos del Distrito. Estos agentes tienen la obligación de notificar expedientes de apremio a contribuyentes morosos por distintos conceptos, especialmente en lo que se refiere a fincas urbanas.

TRAMITACION DEMORADA

Personas y entidades interesadas en la rápida tramitación de asuntos administrativos relacionados con traspasos de automóviles o solturas de vehículos detenidos en los Fosos Municipales por infracciones del Reglamento de Transporte Terrestre, se han dirigido al Jefe del Distrito Central, para rogarle modifique el procedimiento ye hoy se usa acerca del particular, a fin de que la tramitación demorada que se emplea actualmente, no constituya un estorbo para la rápida resolución de tales cuestiones.

GESTIONES EN LAS OFICINAS

Se ha dispuesto por el Ejecutivo del Distrito Central, que solo se permita en las oficinas municipales el gestionar asuntos administrativos, a las personas interesadas o a sus representantes legales, así como a los agentes de negocios debidamente matriculados y al corriente en el pago de la contribución respectiva.

VIGILANCIA EN EL ESPIGON NUMERO UNO DEL M. DE LUZ

Se dirigió ayer a la Alcaldía el Administrador de la Aduana de la Habana, solicitando la instalación de un foco eléctrico en el espigón número Uno del Muelle de Luz, pues por carecerse allí en absoluto de alumbrado, se hace difícil en las horas de la noche, la labor de vigilancia encomendada a los funcionarios de la Aduana.

CONTRIBUCIONES PRESCRIPTAS

Crecido número de propietarios de fincas urbanas situadas en el barrio de Los Pinos, han recurrido ante el Alcalde en los expedientes de apremios que les han sido notificado, para abonar contribuciones atrasadas. Aparte de otras razones. los recurrentes alegan que las contribuciones que se les reclama, están prescriptas, de conformidad con lo que acerca de estos asuntos establece la Ley Orgánica de los Municipios.

JOSE MANUEL CASANOVA HABLA SOBRE EL CENSO DE LAS CAÑAS

Mediante una carta en la que explica sus puntos de vista, se pronuncia contra el artículo 9 de la Ley de V. Gutiérrez

Se nos ruega la publicación de la siguiente carta:

Marzo 24 de 1931.

Sr. Dr. Viriato Gutiérrez,
Habana.

Querido amigo:

Acabo de leer en el DIARIO DE LA MARINA un proyecto de Ley, o adición a la que crea el Instituto del Azúcar, ordenando se haga el Censo de las cañas existentes en Cuba, con objeto de fijar las cuotas de cada Ingenio en la zafra venidera.

Me han dicho que eres tú el autor de ese proyecto, y mucho me satisface verte defendiendo las ideas que mantuvimos en el seno del Comité Cubano Americano, José Gómez Mena, Staples y yo.

Desgraciadamente no prosperó nuestro criterio y a ello se debe el que la presente restricción sea tan injusta y violenta, para los que tenemos caña, y no exista sino superficialmente, para los que no la tienen, que son la mayoría.

Gracias al criterio triunfante ha podido resucitar una multitud de «cadáveres» y vemos agonizando a los que gozaban de perfecta salud.

De esto no hay que culpar a la Corporación, ni al Plán Chadbourne, sino a los que se opusieron con sus votos, cuando había tiempo de sobra (Septiembre de 1930) al establecimiento del censo de la caña.

Pero ya que se trata de rectificar, hay que hacer las cosas como Dios manda.

Todo está bien en tu proyecto, todo absolutamente todo, menos el artículo 9o. que dice:

«9o.—Cuando hubiere controversia, el interesado podrá recurrir, del acuerdo de la Corporación fijando el estimado de las cañas de un ingenio, dentro de los cinco días hábiles siguientes a haberle sido notificado, ante el Secretario de Agricultura, Comercio y Trabajo, quien resolverá, en definitiva, sin ulterior recurso, debiendo dictar su resolución dentro de los 30 días siguientes al recibo del expediente y, en todo caso, antes del 10 de Noviembre del año 1931. Si el Secretario de Agricultura, Comercio y Trabajo no dictase resolución en tiempo oportuno, quedará firme el acuerdo de la Corporación».

Este artículo debe ser modificado. Es más, si tú insistes en mantenerlo vas a desvirtuar una de las más bellas iniciativas de tu vida como legislador. Yo me considero el «campeón de la caña», y sería el primero en protestar y conmigo, todos los productores y colonos conscientes.

Nosotros no queremos que se quite de manos del Presidente de la República y de la Corporación el conocimiento de estos problemas.

Hasta ahora la Corporación ha funcionado siempre dentro de la Ley. Buena o mala la Ley, nadie ha obtenido un beneficio que ella no le diera en derecho, y el señor Presidente de la República ha sancionado siempre lo que se le ha pedido dentro de la misma Ley.

Te pedimos, pues, que modifiques la redacción de ese artículo 9o., para que, cuando haya controversia, el interesado pueda recurrir del acuerdo de la Corporación, dentro de los cinco días hábiles siguientes, ante el Presidente de la República, el que tendrá también 30 días hábiles para resolver.

Con esto sí queda resuelto el problema.

Como se trata de un asunto, a mi modo de ver de suma gravedad, estoy mandando copia de esta carta al DIARIO DE LA MARINA para la mayor publicidad.

Esperando ser complacido por ti, quedo tuyo affmo, amigo,

José Manuel Casanova.

SUSCRIBASE AL Diario de la Marina

M.E.C.D. 2016

DIARIO DE LA MARINA

9A SECCION

TELEFONOS: Centro Privado. M-7911
Imprenta . . M-9665
Máquinas . . M-3450
Clasificados . A-3333
Radio. . . . M-7714

AÑO IC — Acogido a la franquicia postal. — LA HABANA, MIERCOLES, 25 DE MARZO DE 1931 — El periódico más antiguo de Cuba.

RECUERDO de un CURSO de VACACIONES

ES PRECISO MANTENER RELACIONES CON LAS DEMAS UNIVERSIDADES DEL MUNDO Y EFECTUAR EN ELLAS UNA PROPAGANDA INCESANTE.

Ahora que no tenemos en Cuba niversidad, bien pudiéramos, si otras fueran las circunstancias, ir pensando la mejor manera de evitar que la próxima no sea más que una continuación de la fenecida. Ya llevamos ocho años platicando entusiásticamente bajo el sol del trópico la cacareada Reforma Universitaria. Por lo menos, se ha logrado en absoluto el propósito negativo del movimiento: llevar a todas las conciencias del país, a todas, la convicción de que nuestra Universidad es un organismo ineficiente para la consecución de sus fines. Todavía yo no vislumbro en las manifestaciones de las partes interasadas—seguramente por la información fragmentaria que se recibe en el extranjero—un programa concreto y radicalmente nuevo de lo que se debe hacer. Pero sería verdaderamente insólito que este no viva ya en la mente de los directores y que prontamente no se diera a conocer. Por lo mismo, puede ser útil informar de ciertos aspectos de la organización universitaria alemana,ª y en general europea, que podrían imitarse fecundamente en Cuba, como por ejemplo ya se hacen en México y la Argentina.

Hoy me quiero referir a la organización de Cursos de Vacaciones para extranjeros, tema sobre el que ya Jorge Mañach, en sus "Glosas" siempre "trashumantes", ha expresado muy finas observaciones. Yo he hecho uno de esos Cursos, el de verano de 1930 en la Universidad de Berlín, así que me permitiré referir más estrictamente a mi experiencia personal.

La intención de estos Cursos es múltiple: activar la vida universitaria y hacerla más cosmopolita; proporcionarse una fuente de ingresos más; exportar los valores culturales autóctonos y emplazarlos en el mercado internacional de la inteligencia. Y si la Universidad cuenta con un personal y u sistema avisados todos se logran de consuno. Para ello se ofrece al extranjero que desconozca el idioma del país una enseñanza perspicaz del mismo que sólo se administra en alemán y que no necesita recurrir a otras lenguas—francés o inglés—sino en muy contados momentos. Y para el que ya lo habla pero que aspira a un más intenso conocimiento gramatical del mismo existen cursos en que se satisface plenamente su ambición. Y para todos—aunque prácticamente sólo para los últimos—los Profesores más ilustres de la Universidad mantienen cursos de tres o cuatro lecciones. Así en Berlín en el verano pasado Werner Sombart, Spranger, Müller-Freienfels, Palyi, Petersen, Friedlaender—para sólo mencionar los nombres más célebres. Y los Profesores jóvenes—**Privatdozenten** y Auxiliares—trabajan con los estudiantes no sólo en la clase sino también mostrándoles los Museos, las Bibliotecas, los viejos monumentos históricos. Para mí será inolvidable la visita al Museo de Arte Moderno de Berlín, en el que fué Palacio del Kronprinz en el Unter den Linden, acompañados por un joven Profesor de inteligente y viva sensibilidad, el doctor H. Landgraf.

Pero tras esta apariencia académica se sostiene una organización vigilante y eficaz sin la cual aquella fuera vana. Es preciso facilitar al forastero en la gran ciudad informes detallados sobre viviendas y restaurants y librería y poner a su alcance una biblioteca especial, por modesta que sea, y un servicio amplio de periódicos extranjeros. Es preciso mantener relaciones con las demás Universidades del mundo y efectuar en ellas una propaganda incesante. Y es menester llegar a un acuerdo con las líneas de vapores y con los ferrocarriles para conceder a los estudiantes precios especiales de pasaje. Y se impone, por último, movilizar y unificar todos los sectores intelectuales y deportivos de la ciudad para que estos brinden a los estudiantes las mayores comodidades. El precio, pues, de este lujo de recibir en casa a unos cientos de visitantes enterados y críticos es bien caro, visto con nuestra sonrosada lupa tropical: poner en marcha a una burocracia que trabaje y que sepa trabajar.

Evidentemente, las circunstancias que acompañarían en Cuba a un intento análogo son enteramente diferentes a las de Alemania. Huelga—y nos es demasiado cruel—precisar las distintas atracciones que ejercen sobre la atención ilustrada del mundo la cultura alemana y la cultura cubaa. Pero además existen otros factores en perjuicio nuestro. La situación central de Alemania en Europa—y por lo tanto en el planeta—crea en su beneficio un notorio privilegio. En cambio, nuestra lejana insularidad sólo vecina a un país de lengua y cultura disímiles nos obliga—hasta en este punto—a una dependencia de él. Pero si el ensayo se orientara inteligentemente podría compensar, a fuerza de utilidad, esta fatal desventaja.

Fácil es imaginar el provecho que nos reportaría la presencia anual en nuestra Universidad de un grupo numeroso de estudiantes norteamericanos. Del económico—tan urgente a una Universidad que es esclava de la generosidad del presupuesto oficial—no es esta la oportunidad de tratar. En otro sentido, esta emigración académica serviría para mostrar a todos—profesores y alumnos—que la única labor universitaria no es la rutinaria de cada año con la mira del examen como guía. Lograríamos convencer a un grupo de los extranjeros que más nos importan—aunque en sí mismos no sean los que más nos interesan—que en Cuba alienta todavía la tradición secular de cultura y de carácter que ante todo vale para diferenciarnos de ellos. Dábamos a la Universidad—demasiado "nacional" en el sentido enjuto—una posibilidad de polémica y de roce con gentes de otras ideas. Se ofrecería empleo a las vocaciones pedagógicas juveniles y auditorio digno a las voces maduras.

Pero, como recuerdo haber pensado en Berlín, la suerte esencial de estos Cursos deepende no poco de la actitud colectiva en que se desarrollen. Su objetivo primordial—la reacción que provoque en el extranjero la cultura y la lengua que se le muestra—se adultera en lo íntimo si se adopta frente a él una postura aduladora o claudicante. En Cuba ante un estudiantado yanqui este peligro es inminente. Tanto más cuanto que tenemos esta personalísima susceptibilidad hispánica que nos impide especular mentalmente olvidados de los factores individuales que concurran. La más discreta política cultural cubana es la de la verdad: fuéramos necios si nos envaneciéramos de lo que no hemos hech opero más si despreciáramos el acervo conquistado.

Estas líneas querían ser recuerdos y veo que son esperanzas. Quizás ociosas, estériles. Pero la voluntad filial de dar alma energética a la pobre "Alma Mater" nuestra será en todos y siempre respetable y meritoria.

Manuel MAESTRI.

Colonia, 1931.

Obras Públicas en Andalucía, Por Valor de Cinco Millones Para Remediar la Situación

LOS CONSTITUYENTISTAS PIDEN QUE EL REY TOME VACACIONES

En Barcelona pídese la libertad de Pestaña, Sola Cañizares y Jove, que han firmado un manifiesto lanzado en Cataluña

PIDESE LA LIBERTAD DE LOS FIRMANTES DEL MANIFIESTO CATALAN

BARCELONA, marzo 24 (A. P.) — Una comisión republicana visitó al capitán general de la Región, general Despujols, para pedirle que decrete la libertad de los firmantes del manifiesto de los catalanes que se hallan en la cárcel.

Después de la sentencia recaída en la causa contra los firmantes del manifiesto republicano de Madrid, creen que es injusto que sigan detenidos Pestaña, Sola Cañizares y Jove.

El capitán general no ha manifestado todavía su conformidad con la petición.

ESTADO DEL TIEMPO EN ESPAÑA

MADRID, marzo 24 (A. P.)— Reinan vientos flojos con aguaceros. Las temperaturas máxima y mínima en Madrid en las últimas veinticuatro horas fueron 14 y 4 respectivamente. en Barcelona 17 y 12; en Alicante, 18 y 9 y en Málaga 17 y diez.

DESTRUIDO UN AUTO-GIRO EN BARAJAS

MADRID, marzo 24 (A. P.) —Un autogiro, piloteado por el marqués de Pidal, se volcó en los momentos de remontar el aire, quedando destruído en el pueblo de Barajas. El marqués resultó ileso.

El autogiro acababa de abandonar el terreno cuando ocurrió el accidente, cuya causa se ignora. El ingeniero Juan de la Cierva, inventor del aparato, hizo recientemente un vuelo desde Londres a España en el autogiro destruído.

EL REY ALFONSO FIRMA UN DECRETO QUE FAVORECE A ANDALUCIA

MADRID, marzo 24 (A. P.)—Inmediatamente después de su llegada a esta capital el Rey Alfonso comenzó a imponerse de todos los asuntos del Estado.

Fué recibido por un gentío inmenso en la estación, desde la cual se trasladó a Palacio en automóvil, iniciando conferencias con el jefe del Gobierno almirante Aznar, y con distintos ministros acerca de los acontecimientos ocurridos durante su ausencia.

Firmó un decreto autorizando al Gobierno para disponer de un crédito de cinco millones de pesetas para obras públicas en Andalucía, a fin de remediar la crisis del trabajo y otro decreto, sujeto a la aprobación de las Cortes, reembolsando a Barcelona y Sevilla las pérdidas que han sufrido con motivo de las Exposiciones.

EL ENTIERRO DE LA SEÑORA AMBLARD

MADRID, marzo 24 (A. P.)— Se ha verificado el entierro de la señora María Amblard, esposa del consejero de la Embajada de Cuba en España, don Manuel Serafín Pichardo. Recibió sepultura en la sacramental de San Isidro.

Presidió el duelo el Nuncio de Su Santidad, Monseñor Tedeschino, asistiendo la Embajada en pleno.

LOS CONSTITUYENTISTAS PUBLICAN UN MANIFIESTO

MADRID, marzo 24 (A. P.)— El bloque constitucionalista, después de largas conferencias celebradas en estos días, ha publicado un manifiesto declarando que el Rey Alfonso debe tomar unas vacaciones mientras una convención constituyente o los partidos decidan si España ha de seguir siendo monárquica o si adopta la forma republicana.

El manifiesto declara que Santiago Alba y los liberales lucharán para ganar las próximas elecciones y que si logran la victoria tratarán de exigir responsabilidades por la dictadura de Primo de Rivera, lo que se interpreta como una referencia indirecta al Rey Alfonso.

Agrega el manifiesto que «como es natural no se intenta humillar a la monarquía. No es una cuestión de humillación. Tratamos solamente de servir al país».

DEMORADO POR MAL TIEMPO EL AVION QUE TRAJO A MR. POWLEY

Durante el viaje entre Nueva York y La Habana hizo una etapa de 24 horas en Washington a causa de la tempestad

A las siete en punto de la noche anterior aterrizó en el aeropuerto General Machado, sito en Rancho Boyeros, un avión anfibio Sikorsky para ocho pasajeros que viene a unirse al equipo de la Compañía Nacional de Aviación Curtiss la que tiene a su cargo el transporte de la correspondencia aérea.

Este anfibio debió llegar a la Habana el mismo domingo por la tarde, según los cálculos, pero fué necesario demorar su arribo a causa del mal tiempo reinante en la ruta.

El Sikorsky, al mando del cual viene el piloto capitán Mc. Lawn, con el Sr. William H. Powley, Presidente de la Compañía Nacional de Aviación Curtiss como pasajero, levantó el vuelo del aeropuerto municipal de New York el domingo a las seis en punto de la mañana.

Dos horas y media más tarde, esto es, a las 8 y 30 minutos hizo escala en Washington para proveerse de gasolina y continuar su vuelo.

Hay que advertir que a poco de salir de New York el anfibio comenzó a luchar con vientos adversos y huracanados; volando además completamente a ciegas por la niebla reinante.

Sin embargo de esto el piloto Mc. Lawn y el señor Powley decidieron seguir adelante. Ya estaba todo listo cuando se desencadenó una violenta turbonada que les obligó a aplazar el viaje.

El señor Powley nos dijo:

—Tuvimos que pernoctar en Washington el domingo. En todo el tiempo no cesó de soplar el viento con furia. A la mañana siguiente y sin haberse calmado, partimos de Washington a las 6 y 30 minutos. El huracán no cejaba y habíamos perdido por completo la visibilidad. Hicimos una parada en Charleston y otra en Jacksonville, llegando a Miami a las 6 y 30 de la tarde del propio lunes. Como podrá apreciarse, a pesar de la enorme velocidad del Sikorsky que está provisto de dos motores de 450 caballos cada uno, apenas podíamos avanzar en contra del viento.

Agregó el señor Powley:

—Hoy martes salimos de Miami a las 4 y 30 de la tarde, llegando a la Habana a las 7 en punto de la noche.

—¿Y ahora?

—Ahora a descansar porque me siento verdaderamente fatigado de un vuelo largo y lleno de zozobras... pero delicioso. Porque nada es comparable al placer de volar.

Crónica Social de S. Juan y Martínez

La festividad de San José. Próxima boda. Grato regreso

SAN JOSE

El 19 estuvieron de días en San Juan y Martínez, la venerable señora Josefa Pérez Vda. de Vivero, madre amantísima de nuestro Alcalde, señor César Vivero.

El doctor José Elpidio Pérez y señor José F. Martínez, Inspector Escolar de este Distrito.

Funcionarios competentísimos muy estimados, merecedores de los mas cálidos elogios.

La estimada señorita Josefina Bouto Rodríguez, los señores José Gutiérrez Junco y José Bringas, ricos comerciantes de esta plaza; el Sr. José M. Mier y su hijo Pepe.

A todos, aunque tarde, un saludo con mi felicitación.

BODA PROXIMA

Para el 23 del entrante mes está señalada la boda de la gentil señorita Rosa Blanca Cañal con el correcto joven Carlos Perdomo.

Será por lo Civil.

En la morada de la novia en la Capital de la República.

Cuenta aquí la señorita Cañal con grandes simpatías que supo captarse cuando, no ha mucho, pasó una larga temporada entre nosotros.

Boda de todas mis simpatías que me congratulo en anunciar a mis lectores.

REGRESO

Se encuentran de nuevo en esta Villa nuestros particulares amigos Dr. Julio A. Echemendia prestigioso Jefe de Sanidad de este pueblo y su culta y distinguida esposa Pilar de Echemendia.

Pasaron una temporada al lado de sus familiares en la Capital.

Nuestra bienvenida, muy afectuosa.

Ana C. Brito de García, Cronista Social.

NO HAY ALETEOS DE CRISIS SINO DECISION DE MANTENER EL ORDEN

Dice el General Berenguer que se ha interpretado la Ley del modo más favorable a los presos, en espera de amnistía

MADRID, marzo 24. (AP) El Ministro del Ejército, general Berenguer, dió cuenta al Consejo de Ministros de la rebaja de penas impuestas a los condenados por los sucesos de Jaca, diciendo que había interpretado las leyes en sentido favorable a los condenados, para rebajarles las penas, a fin de que puedan cumplirlas en las mejores cárceles.

El capitán Sediles, indultado de la pena de muerte, cumplirá cadena perpetua en Mahon, Baleares, mientras el Gobierno decide la concesion de una amnistía general.

El conde de Romanones ha dicho que no hay ni aleteos de crisis, sino la firma resolución de mantener con inflexibilidad el orden público.

Agregó que es inexacto que el Presidente del Supremo de Guerra y Marina, teniente general Ricardo Burguete, haya dimitido.

FELICITACION DEL CENTRO REPUBLICANO A LA FAMILIA DE CASERES

LA CORUÑA, marzo 24. (AP) El Centro Republicano salió hoy en manifestación para dirigirse al domicilio del Sr. Santiago Casares Quiroga y felicitar a la esposa de éste por habérsele libertado hoy, quedando libre de toda responsabilidad por los sucesos de diciembre.

La policía quiso disolver la columna, pero los manifestantes cambiaron de ruta y llegaron hasta el domicilio de Casares, para saludar a la esposa.

MAGNIFICO BAILE CELEBRO LA SOCIEDAD LICEO DE VEGA ALTA

Se denominó «Una Noche Guajira» y se vió muy concurrido. La casita criolla, la «rastra» y el zapateo. Felicitación

Magnífico, con todo el esplendor que pueda ofrecer una fiesta como la anunciada, resultó el baile celebrado en la noche del domingo, en la sociedad Liceo de Vega Alta.

Baile de un patriótico significado al cual prestaron su concurso elementos de las más altas sociedades de Santa Clara, Camajuaní, Vueltas y Encrucijada.

«Una Noche Guajira», símbolo de tan animada fiesta y en la que brillaron los recuerdos de pasadas generaciones.

Nuestras mejores amiguitas vistiendo trajes—verdadera expresión de la costumbre cubana—dieron a la fiesta el más brillante éxito que hasta ahora se recuerda.

El verdadero guajiro allí estuvo representado con sus costumbres todas para complemento de la fiesta.

La casita criolla, la típica «rastra» y todo lo que era representación cubana tuvo allí sus significados.

A las nueve, hora convenida, hicieron su triunfal entrada en los salones las señoritas que fueron conducidas por la «rastra» recibiendo el aplauso de todos los concurrentes, bailándose en primer término el «zapateo» cubano.

Pasadas las primeras piezas del programa, y cumpliendo con el deber que nos hemos impuesto iniciamos la reseña anotando en primer término a la señorita Angelita Ramos, culta profesora de instrucción pública de Santa Clara, muy elegante.

Nicolasa Pérez de la mejor sociedad de Camajuaní, Eudosia Portilla que desde Yaguaramas vino a la fiesta.

María Josefa Ripoll, Ana Pons, Nilda y Yolanda Pentón, Mercedes Martínez, Ramona Oliva, María Roche, Elisa Caso, María Luisa Domínguez, Caridad Oliva, Dora Caso, Emelina Pérez, Margot Fernández, Omaira Ramos, María Dolores García, Josefa Pérez y Leonor Martínez.

Rafaela Lima, Lydia Rodríguez, Bebita Expósito, Julia Rodríguez, Virginia Cuevas, Zeida, Dora y Mirta Uley, Elisenda y Angelina Ramos, Caridad López, Sagrada Rodríguez, Rosa Lima y Ortelia Martínez.

Célida Martínez, la feliz prometida del señor Vicente Llobet, comerciante establecido en el vecino pueblo de Encrucijada la que lucía caprichoso traje, a la que envió mi felicitación.

Y Consuelo Bermúdez, para la que el Cronista tiene todas sus simpatías y que cómo lo anhelaba, disfrutó del baile.

Entre las señoras, Blanca Bermúdez de Alonso, María Domínguez de Ramos, esposa del presidente del Centro; Rosa María Domínguez de Fernández; Ramona Fernández Viuda de Revuelta; Ramona Revuelta Viuda de Fernández; Isabel Montero Viuda de Ramos; Felicitas Nodarse Viuda de García; Blanca Reyes de Ramos; Gertrudis García de Abreu; Edelmira Morales de Pérez; María Rodríguez de Expósito; Angelina Fariñas de Rodríguez; Mercedes y Carmelina Monteagudo; Angela Martínez de Bermúdez y María Valdés de Cortina.

El popular «Jazz Band» del maestro Villaverde tocó lo más exquisito de su extenso repertorio terminando cerca de las cuatro, hora en que abandonamos los salones llevando el recuerdo de tan agradable fiesta.

A ruego de la concurrencia, expresamos por este medio la felicitación a la junta directiva y muy especialmente a la Sección de Recreo y Adorno por el embellecimiento de los salones y que fué muy celebrado.

Para una fecha próxima se anuncia un gran baile de mamarrachos para el cual existe inusitado entusiasmo.

Dado los constantes éxitos que va alcanzando la celebración de estas fiestas, se espera otro éxito en el prómo.

A las felicitaciones que ha recibido la sección de recreo y adorno van unidas las del cronista.

Y a la Junta Directiva.

Angel Furrazola.

Un Grato Huésped Tuvo Caraballo

La Sra. Gutiérrez. De teatro. Enfermos mejorados. Notas

Procedente de la capital nos hizo una pequeña pero agradable visita, la joven señora Casilda Gutiérrez, acompañada de su monísima hijita Elsita.

Pocos días permaneció la gentil Casilde en Caraballo, al lado de sus familiares, marchando hacia su hogar con la graciosa jovencita Haydee Ruiz, quien se ausentó de nuestra sociedad por algún tiempo.

En unión del señor Francisco González, antiguo empleado de Obras Publicas, embarcaron su esposa, su hijita y la señorita Ruiz, deseando para ésta toda clase de alegrías por la capital.

MEJORADA

Se encuentra mejorada la culta directora de las Escuelas Públicas de esta localidad.

Una indisposición de carácter grippal la retuvo en sus habitaciones por algunos días.

Ya ha comenzado sus tareas diarias la señora Pérez Bello, lo cual nos llena de satisfacción.

JOVEN ESTUDIANTE

Después de unas vacaciones improvisadas, debido a las revueltas estudiantiles, ha marchado hacia la Capital, donde cursa sus estudios de segunda enseñanza, el jovencito Orlando Acosta.

En un gran centro docente se prepara el amigo Acosta para hacer su bachillerato.

DEL LICEO

Muy concurridas las noches en nuestro centro social.

Allí se dan cita todas las jovencitas de la localidad, pasando unas horas deliciosamente encantadoras.

Hacen música y juegos de todas clases, empleando también sus ratos de lectura que gracias a las buenas obras que posee la biblioteca y a la amabilidad del bibliotecario, obtienen libros instructivos y del agrado de todos.

Así pasan las noches. Y así pasa la vida en estos pueblos de campo, donde todo es tranquilidad poesía y arte, las más de las veces...

TERESA SANCHEZ

Bella señorita que pasó varios días en este pueblo al lado de sus familiares.

La joven Teresa goza de grandes simpatías en nuestra sociedad, a la cual nunca olvida.

Con alegría y cariño se despidió nuestra amiga, prometiéndonos que pronto nos hará otra visita.

DEL TEATRO

De plácemes están los fanáticos del cine.

Hermosas obras pasan por la pantalla de nuestro elegante coliseo, gracias a la actividad del empresario, quiere no escatimar gastos de ninguna clase para complacer al público.

Las mejores «films» salidas al mercado son traídas para delicia de los concurrentes.

MEJORADO

El joven Neno Bolaños, después de varios días de gravedad, se encuentra muy mejorado, gracias a la actividad del doctor Avila, quien evitó que tomara otro curso su dolencia.

El joven Bolaños goza de grandes simpatías en este pueblo, por lo cual su casa ha sido visitada desde las primeras horas de su gravedad.

Hoy consigno con alegría la mejoría de Neno y hago votos porque pronto le veamos en la calle otra vez.

JUDITH.

Primer Paso Para Amnistía General de los Participantes en la Revolución de Diciembre

EN VARIOS LUGARES DE ESPAÑA HUBO DESORDENES ESTUDIANTILES

La única condición impuesta a Alcalá Zamora y sus compañeros libertados es que se abstengan de actividades revolucionarias

EN LIBERTAD LOS FIRMANTES DEL MANIFIESTO REPUBLICANO

MADRID, marzo 24. AP. El exministro Alcalá Zamora y sus cinco compañeros, condenados ayer por el Consejo Supremo de Guerra y Marina por el delito de excitación a la rebelión militar, quedaron en libertad hoy, abandonando la Cárcel Modelo en virtud de una disposición por la cual se les concede la libertad condicional.

Varios millares de republicanos se congregaron en los alrededores de la Cárcel Modelo momentos antes de que los presos abandonaran el establecimiento, dando gritos de abajo la monarquía, abajo el rey y viva la República.

Numerosas fuerzas de policía establecieron un cordón alrededor de la Cárcel y no tuvieron que apelar a medios violentos para hacerse obedecer de las masas republicanas.

La libertad de estos presos se considera como el primer paso para la amnistía general a cuantas personas participaron en la revolución de Diciembre.

Alcalá Zamora y sus compañeros abandonaron la prisión a las 5 y 20 de la tarde, entre aclamaciones del público, siendo abrazados por sus parientes y amigos en las puertas de la Cárcel Modelo. Inmediatamente tomaron varios automóviles y se trasladaron a sus hogares respectivos.

La única condición que se les impone para que puedan gozar de libertad es la de que se abstendrán de toda actividad revolucionario, condición que aceptaro nlos presos sin titubear.

SEIS ESTUDIANTES HERIDOS EN UNA MANIFESTACION

MADRID, marzo 24. AP. Seis estudiantes y un curioso resultaron heridos y varios más fueron arrestados con motivo de los desórdenes que comenzaron al mediodía de hoy en la Escuela de Medicina de San Carlos y que se reanudaron esta tarde.

Dos de los heridos se hallan en grave estado. Varios estudiantes a los que se acusa de promover la alteración del orden han sido arrestados. Durante la manifestación los propietarios de los establecimientos cercanos cerraron sus vidrieras y tiendas para impedir daños.

Los estudiantes abandonaron las clases al mediodía y organizaron una manifestación para pedir la amnistía para todos los presos políticos.

Cuando aparecieron las fuerzas de Seguridad se refugiaron en el edificio de la Escuela de Medicina y comenzaron a apedrear a los guardias. Al fin lograron que las autoridades hicieron la vista gorda y pudieron organizar la manifestación, pero no bien habían marchado algún trecho iniciaron un ataque a pedradas contra un tranvía, colocaron bancos en la vía y dieron fuego a estos.

Se han recibido noticias de Salamanca diciendo que los estudiantes han celebrado manifestaciones pidiendo la amnistía para los presos políticos y en Córdoba millares de obreros sin trabajo celebraron una manifestación pidiend odinero al gobierno y abogando por la amnistía.

La policía dispersó a los estudiantes de Salamanca sin causar bajas. En Córdoba, aunque chocaron los manifestantes y la policía, las bajas no fueron importantes.

MANIFESTACION PRO-AMNISTIA EN VALENCIA

VALENCIA, marzo 24. AP. Más de treinta mil personas participaron en una manifestación por amnistía, la que se dirigió al edificio del Gobierno Civil para pedir a la primera autoridad de la provincia que trasmite al Gobierno de Madrid sus peticiones.

Al pasar la manifestación por delante del edificio de la Unión Monárquica, los manifestantes dieron gritos subversivos contra los que se hallaban en los balcones.

EL CONDE DE GUELL INGRESA EN LA LLIGA

BARCELONA, marzo 24. AP. El Alcalde de Barcelona, Conde de Güell ha ingresado en la Liga Regionalista que dirige Cambó y se presentará candidato a concejal para poder reelegirse alcalde como desea el Gobierno.

POR GOBERNACION ESTUDIASE EL EXPEDIENTE DE V. LIPIZ

En breve será resuelta la situación del anciano padre de dos estudiantes encartados. Pensión a la viuda del policía Sánchez

El doctor Zubizarreta, sub-Secretario de Gobernación estudia desde ayer, con dedicación especial, el expediente contra el súbdito español, don Vicente Lípiz, el padre de Graciano y Armonía, los jóvenes estudiantes matanceros, a fin de resolver lo antes posible la situación legal del anciano. Y lo hace, accediendo, gustosamente, a los requerimientos de la esposa y demás familiares del acusado, que hace dos días lo visitaron a ese fin.

PARA LAS FIESTAS DE MATERNIDAD

Conferenció en la tarde de ayer, extensamente con el doctor Zubizarreta, el doctor López Silvero, Jefe Local de Sanidad. sobre las medidas que se han de tomar para garantizar el orden en las Fiestas de Maternidad el próximo día 28, en el Teatro Nacional, y a las que asistirá el Presidente de la República.

MAQUINISTA NAVAL EN LIBERTAD

Accediendo a la solicitud de diversas colectividades obreras y del Presidente de la Asociación de maquinistas navales, la Secretaría de Gobernación dispuso ayer la libertad de Leonardo Seijas, maquinista naval que estaba recluido en el Príncipe, acusado de grave alteración del orden.

PENSION A LOS FAMILIARES DEL VIGILANTE OSCAR SANCHEZ

El Presidente de la República firmó ayer un decreto, a propuesta del doctor Vivanco, concediendo pensión de 990 pesos anuales a la señora María de los Dolores Margarita Vila, viuda del vigilante de la Policía Nacional, Oscar Sánchez, trágicamente muerto cuando los sucesos estudiantiles en Neptuno y Escobar, y a sus menores hijos.

También, otro, concediendo pensión de $748.80 a la viuda e hijos del vigilante Rogelio Miret.

OTROS DECRETOS FIRMADOS

Además, firmó los siguientes decretos:

Suspendiendo el acuerdo del Ayuntamiento de San Antonio de los Baños. que concede sueldo a los Concejales; declarando extinguidas las pensiones que disfrutan Antonio Rodríguez García por haber arribado a la mayoría de edad y de Juan Acosta Suárez, que pasará a su viuda María F. Hernández; tambien extinguida la pensión de Salvador Villegas Piñeiro, por haber fallecido, pasando a Josefa Casado Poo.

NUEVO AYUDANTE DEL ALCALDE

Igualmente se dictó decreto presidencial designando al Capitán de la Policía Nacional José R. Delgado, Ayudante del Jefe del Distrito Central. cesando, por tanto, el Capitán A. Nespereira, que fué Ayudante del doctor Miguel Mariano Gómez.

LA COMPRA DE CUATRO AMETRALLADORAS

Finalmente, se dictó otro decreto, autorizando la transferencia de crédito de distintos capítulos del presupuesto de la Policía Nacional, por la suma de 1,500 pesos, con destino a la compra de cuatro ametralladoras, estilo rifle automático, para el referido cuerpo.

LA CLAUSURA DE «SUCESOS»

Dispuso ayer la Secretaría de Gobernación levantar la clausura del semanario «Sucesos», que dirige el señor J. M. Muzaurrieta, y el cual verá la luz pública dentro de breve tiempo.

LABORANDO POR LOS PRESOS POLITICOS

La señora Isabel Pereda viuda de Lago, visitó ayer al doctor Vivanco, solicitando nuevas mejoras para los detenidos políticos en Isla de Pinos, entre los que se encuentra su hijo Roberto.

El doctor Vivanco le manifestó que ya la Secretaría había autorizado un presupuesto extraordinario para que los servicios no queden indotados y que había dado las oportunas órdenes para que se atendiera preferentemente los alimentos de los reclusos, y que se les sirviera la comida caliente.

NO HABRA MAS TRASLADOS

Según nuestras impresiones, no se harán más traslados de presos políticos para la Cárcel de Nueva Gerona. Por lo menos ese es el propósito del Teniente Coronel Delgado y del doctor Vivanco.

Nada se ha dispuesto aún del traslado a la Habana de los detenidos que se encuentran allá.

OCUPADO UN PAQUETE CON DOCE BOMBAS AL COSTADO DEL MALECON

Un individuo denuncia que un prestamista, valiéndose de falsedades, le quiere cobrar más de $200 por $30

Por estafa contra unos prestamistas.— El señor Gabino González, vecino de Regla, en Máximo Gómez 2-A presentó en el Juzgado de Instrucción de la Sección Primera una querella por falsedad, estafa y perjurio; por falsedad y estafa contra los señores Regino González y José Ferry Lugo, prestamistas de Cuba 33, y por perjurio contra Félix Delgado, de Carlos Tercero y Subirana y Juan Francisco Ramírez, de Aguacate 15.

El querellante, en unión del señor Bernardo Vigon Nápoles, empleado de la Havana Docks Corporation, quienes sirvieron de fiadores para un préstamo de $30, al señor Gervasio Nogueira, empleado de la referida corporación, por los señores González y Ferry. Firmaron en septiembre del pasado año, su pagaré como fiadores del referido señor, que recibió dicho dinero. Cuando ya ni se acordaban del hecho, supieron que en el Juzgado Municipal del Este, se había celebrado un juicio y ellos, que ni habían sido citados ni sabían nada del asunto, habían sido condenados al pago de $138, de principal, intereses al 10 por ciento y 50 pesos para costas, sentencia firme ya y contra la que no cabe apelación. Y han podido saber que para poder cobrar esa cantidad en el pagaré, maliciosamente se hace suponer que cada uno de los dos fiadores, además del señor Nogueira, recibió treinta pesos. Los acusados de perjurio declararon falsamente que ellos habían presenciado la operación de entrega del dinero.

En libertad.— Quedó en libertad el ciudadano polaco, Adolfo Kleman, acusado de estafa por Arnot Top y Ernesto Neira, al que defendió el doctor Soublete.

Al Vivac.— Ingresaron en el Vivac, por orden del Juez de Instrucción de la Sección Segunda, los detenidos anteanoche, con motivo del hurto de telas a la casa Salup, de Bernaza, 52, importando lo sustraído en telas la cantidad de $318.

Nómbranse los detenidos: Miguel Abraham Salvador, Jesús Viur de la Cuesta, José Agustín Delgado, Frank Pérez, José A. Rodríguez Delgado y Andrés León.

Ocupación de bombas.— En el Malecón, entre Lealtad y Perseverancia, al costado del muro, halló ayer el señor Esteban Díaz, de Lindero 21, un paquete que contenía 12 bombas de dinamita, que pesaban unas 20 libras. Avisó al vigilante de la 5a. Estación, número 1179, y éste las trasladó a la Estación.

Teme se suicide.— Como la señora María Gelpi Prieto, que reside en Cuarteles 24, con su hija e hijo político, señor Agustín Dopico, atentó días pasados contra su vida, tratando de arrojarse al mar por el Muelle de Caballería, al desaparecer de su domicilio dicha señora, su yerno avisó a la Policía.

Procesado.— Fué procesado, por falsedad en documento mercantil, Saturnino Pérez de la Concha, con dos mil pesos.

Robos.— En la casa Angeles 43, sustrajeron a Lauro Alberdi, ropas y objetos por valor de $80.

Hurto.— En Consulado 15, domicilio de la señora Africa Arredondo Díaz, hurtaron del escaparate del primer cuarto, alhajas por valor de $307. Cree dicha señora que un menor vendedor de botellas, que pasa por allí todos los días, es cómplice de este hurto.

VIAJE RAPIDO Y SEGURO

Habana—Sta. Clara—Habana

Por los Expresos del DIARIO DE LA MARINA

Salida de la Habana: 8 DE LA MAÑANA

«LA MARINA», por T. Rey

Salida de Santa Clara: 6 de la tarde

(Café «El Artesano»)

3.50 por persona.

Para más informes: Sr. BARANDALLA

Telf. M-8787.—Habana.

POSTALES ESPAÑOLAS

TRAGICOMEDIA

por Constantino Cabal

¡Numancia y Sagunto; Zaragoza y Gerona ayer también; Alcalá Zamora hoy!

Acaba de pasar sobre la cárcel un hálito pavoroso. (La cárcel, la de Madrid; el hálito, el de la muerte). A las páginas gloriosas que componen la historia nacional, ya hay que añadir la página gloriosa de este episodio tremendo! Numancia y Sagunto ayer; Zaragoza y Gerona ayer también; Alcalá Zamora hoy!.. Oh, vosotros, los "misántropos", que decís que en España faltan guías hacia las epopeyas formidables! Acaso falten guías, es verdad, pero en cambio sobran héroes!..

Las cuatro de la mañana. La cárcel de Madrid está durmiendo con plácida mansedumbre en la tranquilidad de su conciencia. El mismo Alcalá Zamora ha aplacado un instante los ciclones de su espíritu inquietísimo, y sueña que le llama la República a los "chúpen-es" sabrosos. Bajo las fatigosas convulsiones de la revolución que fracasó, era Alcalá Zamora quien soplaba. Sin duda que estaba oculto, o dentro de un colchón o de un armario, según las conveniencias estratégicas; pero le denunció seguramente la calidad de los ruidos. Cuando Manolito Gázquez estuvo en Roma de incógnito y le dió unos soplidos al fagot, el Papa dijo enseguida:

—O el universo se hunde, o Manolito Gázquez llegó a Roma..

Ah, no, no es fácil a los grandes hombres esconderse en las tinieblas, con admirable gesto de humildad!.. En la Monarquía ayer y en la República hoy, ni aunque se llame Niceto conseguirá Niceto agazaparse!.. El era quien soplaba —ya se dijo— en la revolución que fracasó, y vedlo que está en la cárcel y que llena la cárcel con su nombre!.. En este momento duerme, y ve en el comedor de la República los "chúpen-es" consabidos. De pronto, le despierta una llamada:

—Don Niceto?.

—Quién es?..

Un vigilante. Aun a pesar de la hora, buscaban por teléfono al gran hombre desde la Presidencia del Consejo. El vigilante eso dijo. Pero sin duda el gran hombre debió haberse encontrado de repente en un abismo de dudas!.. Ah, si tuviera en la celda alguna margarita de los campos a la que deshojar pétalo a pétalo, preguntándole a la vez:

—Me querrá para Ministro?.. Me querrá?.. No me querrá?..

Digo, no:

—Iré?.. No iré?..

Un compañero suyo de ideales se presentó a aconsejarle:

¡Oh, no, por Dios, no vaya usted sin mí!..

¡Qué instante aquel, tan magnífico!.. Seguramente, lo que había tramado era pergarle un tiro a D. Niceto, y decirle luego al público que había bajado al teléfono para fugarse por el receptor! Esto vió el compañero de ideales con clara genialidad, y esto seguramente D. Niceto con evidencia absoluta. ¡Y sin embargo bajaron!.. Y sin embargo, atravesó el gran hombre por la nueva Noche triste con todo el estoicismo de la raza metido en el corazón, y preguntó al teléfono en voz alta:

—Quién es?..

Nadie. ¡No era nadie! Si alguien había llamado; ya se fuera!.. El vigilante comentó enseguida:

—Debió haber sido una broma!..

Sí, quizás una broma, es más posible, pero habrá de dar mucho qué decir. Por de pronto, es indudable que el nombre de D. Niceto ha crecido en prestigios epopéyicos. Eran cuarenta siglos —y algo más— los que le estaban mirando al ponerse al teléfono esa noche!.. Después, habrá que condenar con ira esos procedimientos villanísimos de querer matar a solas a un revolucionario de importancia, perdiendo la ocasión de matar dos. Y en fin, habrá que indignarse contra esta crueldad inútil que quiere suprimir un enemigo con una bala de plomo, cuando puede suprimirle con solo regalarle una cartera.

M.E.C.D. 2016

NOTICIAS DEL PUERTO

Fomentando el turismo de verano.—Las alumnas del Gulf Park College.—Otras noticias interesantes del Puerto de La Habana

PARA FOMENTAR EL TURISMO EN EL VERANO

Hoy arribará a la Habana, en el vapor «Calamares» de la Flota Blanca, el señor William M. Penick. manager general de tráfico de pasajeros de la «United Fruit Company», cuyo viaje está relacionado íntimamente con los proyectos que abriga dicha compañía, para mantener un eficaz servicio de vapores y excursiones durante el verano, con objeto de que no sea solo del invierno, el monopolio del turismo norteamericano.

El primer paso que ha dado la Flota Blanca en pro de esos propósitos, es hacer una reducción en sus precios de pasajes de lujo, ésto es, poniendo los camarotes con baños privados, con solo una pequeña cuota adicional.

Excursiones de 10 días, con camarotes con baño, por 1130, es el tipo establecido, y que estará en vigor en 1o. de Abril próximo.

Mr. Penick, un experimentado agente de viajeros, recorre ahora la Habana y los puertos de Centro América, donde la compañía tiene establecidos sus servicios. De sus estudios emanará el proyecto más amplio, para cuando los nuevos barcos estén a flote y en disposición de ser intercalados.

Entra igualmente en los planes, la modificación de los itinerarios entre New York y la Habana, por cuanto se piensa que los vapores de esa ruta, salgan de New York los jueves, para amanecer los lunes en nuestro puerto.

El «Pastores», que ahora realiza este viaje a Centro América, y que llegará hoy de New York, cuando retorne a las aguas del Hudson, será retirado del servicio de la Habana, e incluído en la ruta de la «Flota Blanca» a Santiago de Cuba, quedando por tanto en el servicio de la Habana, los nombrados «Calamares», «Toloa» y «Ulúa».

OTROS PASAJEROS

También llegaron hoy en el «Pastores», Mr. J. H. Mahon, de New York, vicepresidente de la General Motors Company, y su esposa, Mrs. E. F. Stephenson, esposa del secretario de la «New York Central Lines», con su nieta Ruth Nicholas; Mrs. C. V. Gilson de Boston, con un party de cinco personas, y Mr. and Mrs. Kenneth W. Chamberlain de Toronto, Canadá.

EL «CALAMARES»

Otro barco que entrará hoy en el puerto, procedente de Cristóbal, es el «Calamares», también de la Flota Blanca, que trae cargamento de frutas y numerosos turistas, que seguirán viaje esta misma noche para New York, y además 19 pasajeros para la Habana.

También va en este vapor el cónsul de los EE. UU. Paul C. Hutton.

EL ORIENTE

Directo de New York, conduciendo carga general y 178 pasajeros, en su mayor parte turistas, llegó ayer el vapor americano «Oriente», que corrió mal tiempo al cruzar por Cabo Hateras, pero sin que sufriera novedad alguna. Llegaron en este vapor los señores Clement Bates y Charles French, hermanos políticos del actual Subsecretario de Comercio de los EE. UU. Mr. Julius Kein, a quienes acudieron a esperar miembros de la Embajada de los EE. UU. el Attaché Comercial señor Nuffer y dos secretarios, así como los señores Ríos y Ayo de la Aduana, que les ofrecieron las cortesías de estilo, cumplimentándolos a nombre del señor Administrador.

EL GOVERNOR COBB

De Key West llegó ayer tarde el vapor americano «Governor Cobb», que trajo carga general y 100 pasajeros entre ellos los señores Sir John Mac Donald, miembro del Parlamento del Canadá, quien fué recibido por el encargado de Negocios y el vicecónsul de Inglaterra y a quien se les dispensaron las cortesías de estilo; doctor W. P. Cooper, Luis Betancourt, el banquero Corres B. Guild, el manufacturero B. W. Starlight y otros.

EL BRITANICK

El próximo domingo, al amanecer, arribará, en su última excursión a la Habana, en la presente temporada, el vapor inglés «Britanick», con un gran número de turistas.

SALIDAS

Salieron ayer el «Cuba» y el «Estrada Palma» para Key West, el «Cefalu» para New Orleans, el «Cartago» para Puerto Antonio, el «Braheholm» para Veracruz.

EXCURSION PEDAGOGICA

Siguieron viaje las 90 alumnas del Gulf Park College, que viajan en el «Cartago», ayer tarde, su excursión por Centro América, después de haber permanecido 30 horas en la Habana.

EL REINA DEL PACIFICO

De la Compañía del Pacífico, representada en la Habana por los señores Dussaq y Compañía, se tienen noticias de estar terminado el nuevo y lujoso buque inglés «Reina del Pacífico», que ha sido destinado por la poderosa empresa «Mala Real Inglesa», a cubrir turnos entre Liverpool, La Pellice, Santander, Gijón, La Coruña, Vigo, Habana y puertos de Centro y Sud América hasta Valparaiso.

El «Reina del Pacífico» llegará, en su primer viaje a la Habana el 23 de Abril; los señores Dussaq y Compañía tienen ya reservados gran número de pasajeros para el viaje que desde la Habana, emprenderá ese magnífico trasatlántico el día 25 de Mayo próximo.

MRS O. HARE

En el «Parismina», embarcará en compañía de su hijo, Mrs. J. J. O. Hare, esposa del Attaché Militar de la Embajada de los EE. UU. en Cuba.

EL SR. MARCEL LE MAT

El distinguido caballero, miembro prominente de la Colonia Francesa de la Habana, Monsieur Marcel Le Mat, embarcará en compañía de su estimada familia, el día 29 del corriente, en el trasatlántico «Orbita», con objeto de pasar el verano en Europa.

MR. BLADIMIR ANANIEFF

En el buque excursionista de la «Cunard Line», «Aurania», regresará hoy a New York, el señor Bladimir Ananilff, quien vino a nuestra capital para dirigir lo concerniente a la campaña invernal de la «Cunard Line» en la Habana.

LORD SALE

Lord Sale y señora, miembro de la más rancia nobleza inglesa, y cuyo hijo es Secretario de la Embajada de Inglaterra en los EE. UU., embarcaron ayer por la ruta de la Florida para Washington.

MUSICOS CUBANOS

En el «Orizaba» embarcará mañana un nutrido grupo de músicos cubanos que van a tocar en diferentes teatros y restaurants de New York.

EL FERRY ESTRADA PALMA

El ferry «Estrada Palma» llegó ayer de Key West con 15 vagones de carga general.

¿EMULSION?
Si, un excelente medicamento. Pero asegúrese que sea de SCOTT. No acepte sustitutos.

Ecos y Notas del Ctral. San Antonio

Hogar feliz. Srta. operada. Pésame. De amor. Srta. Pou

Evelina Pou, tan bella y gentil señorita, se encuentra entre nosotros pasando una temporadita en el hogar de sus hermanos los distinguidos esposos Pou-Lauzardo.

Hasta la encantadora damita hago llegar mi cordial saludo de bienvenida, deseándole una muy grata estancia en estos lares del central San Antonio.

HOGAR FELIZ

El hogar de los jóvenes y estimados esposos María Luisa Bebin y Manolo Florin, fué alegrado en días pasados con el nacimiento de un niño encantador, que con la monisima Nora forman una parejita encantadora.

Enhorabuena.

OPERADA

Ha sido operada de apendicitis en la Clínica «La Purísima» en la capital habanera, la interesante y distinguida señorita Mercedes Andreu perteneciente a nuestra mejor sociedad.

Operación llevada a efecto con el mayor éxito.

Su restablecimiento se acentúa rápidamente.

PESAME

Muy sentido y sincero se lo envío al atento y estimado caballero Pablo Pérez, comerciante de Madruga, por el fallecimiento de su querido padre, ocurrido en Güira de Macuriges, en días pasados. Pésame que hago extensivo a su esposa mi estimada amiga Juana María Padrón de Pérez.

Descanse en paz el anciano desaparecido y tengan sus hijos la resignación tan necesaria en estos casos.

DE AMOR

Una nueva de amor. El diosecillo alado, el eterno Cupido, está haciendo de las suyas en este Central. Han caído en sus redes tentados jóvenes muy conocidos en nuestro pequeño mundo social.

Es ella una muñequita tanto por su belleza blonda como por su juventud y todos los encantos que adornan su personita.

El afortunado galán es un correcto y distinguido joven que hace poco reside entre nosotros. Para mas detalles, lector ahí van sus iniciales. Las de ella O. G. las de él W. C.

Pronto se hará la petición oficial y tendré el gusto de despejar esta incógnita.

DE VISITA

Procedente de Jaruco se encuentra entre nosotros y el «rome» de la Cronista, la bella y hermosa señorita Amada Paez, mi queridísima y buena amiga.

Para ella mi mas afectuoso saludo de bienvenida.

RETORNO

Después de pasar alegre temporada en la Capital de la Republica, ha retornado a estos lares, donde tanto se la distingue, la bellísima señorita Amalia Pérez.

Bienvenida, gentilísima amiguita.

Ursina Adán,
Cronista Social.

Notas de Coliseo

Margot Estopiñam. Excursión del pueblo del Perico. Baby

MARGOT ESTUPIÑAN

Mis primeras notas guiadas por el sincero afecto que me une a la culta amiga a quien van enviadas. Es ella una de nuestras figulinas asiduas a nuestras fiestas y siempre muy celebrada en las crónicas; que ha examinado el 5o. año de piano en la Academia de la Sra. Georgina M. de Martínez, con el maestro Benjamín Orbón, habiendo obtenido la nota de sobresaliente. Que obtengas tu título con una felicitación del señor Orbón en breve es cuanto para ti anhela esta amiga.

SORPRESA AGRADABLE

La que recibimos el domingo con la visita de caros amigos que residieron en esta localidad algunos años y quienes solo sumaron afectos y simpatías durante su estancia. Entre esas personas figuraba la señora Julia D. de Brioso a quien la ciencia ha devuelto su salud que todos creíamos quebrantada por siempre Así que ha sido doble nuestra alegría. Que siempre la dicha reine en ese venturoso home, son los deseos de esta amiga.

UNA EXCURSION AL PUEBLO DEL PERICO

En una guagua de «La Nacional», empresa cubana, que cuenta con empleados muy atentos, hicimos un agradable paseo para disfrutar de una simpática verbena que allí se efectuó; el trayecto nos pareció breve debido a la jocosidad de algunos de nuestros acompañantes entre ellos el Dr. Ibarguen, nuestro culto Presidente del «Unión Club», a quien parece la alegría había tocado como nunca a su lado; describir la impresión causada por aquel conjunto de luces y bellas mujeres, es tarea difícil pues, en aquel lugar de Cuba donde se destaca la belleza de la mujer cubana en alto grado. y fuí presentada a varias distinguidas personas de aquella localidad por el simpático matrimonio el Teniente Valido y su bella esposa Generosa Hernández; allí las horas fueron fugaces debido a la gentileza de los organizadores.

El bouch de señoritas era encantador, no anotando sus nombres por ser extensa la reseña; y solo consignaré que nos suplican que hagamos otra gira para el próximo mes que es la coronación de la Reina; termino dando las gracias a los amigos Valido-Hernández por las gratas horas proporcionadas.

UN HOGAR FELIZ

El de un apreciable matrimonio: el rico comerciante de esta localidad Sr. Domingo Ajión y su bondadosa esposa Mariana Hil, que desde el martes ven aumentada su prole con la llegada de un nuevo bebyto formando un grupo muy simpático con sus tres hermanitos; siéndonos ofrecidos para ingresarlo en la grey cristiana.

RESTABLECIDA

Los aimguitos Teté, Obdulia y Manolo Valido, se encuentran restablecidos de molestia dolencia volviendo a sus juegos y participando nosotros de ese placer porque siempre están alegrando nuestro hogar con sus risas y charlas.

DORA

EN EL CENTRAL "ALMEIDA" EXISTE GRAN ENTUSIASMO POR EL SPORT

Posee un team de foot ball de primera categoría. La zafra. Excursión de Santiago de Cuba. De viaje. Sentido pésame

¡YA ERA TIEMPO!...

Me parece que ya ha transcurrido un siglo desde la última crónica que escribí desde el central Almeida para los estimados lectores del DIARIO DE LA MARINA. No es que me haya faltado la voluntad de emborronar un poco de papel, sinó que la escasez de noticias dentro de la tranquilidad en que se desenvuelven las labores de fabricar azúcar es la parte mas difícil para los corresponsales que colaboramos en las mismas faenas del Ingenio, al no encontrar un algo que escribir y que llame la atención de los lectores. Sabido és, que las noticias de mayor interés y que nos visitan de tarde en tarde nos las roban los hilos telegráficos, viniendo a ser una razón mas para sumirnos en largo y profundo letargo. Así pués queridos lectores, allá voy con algunos datos de este bello rincón de la region Oriental.

LA ZAFRA

Lo mas importante de un central es la zafara, y esta se viene desenvolviendo de lo mejor y con un tiempo magnífico. Es decir, magnífico por la sequía que se viene atravesando, que da lugar a que no haya interrupciones por abundancia de lluvia, que por lo demás buena falta harían unos cuantos aguaceros para aplacar las enormes polvaredas de los caminos y principalmente para los nuevos retoños de la caña que viene saliendo y para los potreros que ya se ven agotados de yerba.

En el tiempo que llevamos de zafra y que no llega aún a dos meses ha elaborado este central ciento veinticinco mil sacos de azúcar de trece arrobas. El rendimiento de su caña está siendo del todo bueno, alcanzando actualmente mas del trece y medio y en general mas del doce.

DEPORTES

Otras de las cosas mas significantes de este central y que excluye a todos los otros de la República son los Deportes, que en él se practican. Este ingenio es el único en Cuba que posee un Team de Foot Ball de primera categoría, discutiendo con los mas fuertes de Santiago de Cuba la championabilidad Provincial, para luego discutír el Champion Nacional de la República con los primeros Equipos de la Capital. Los «Diablos Rojos» nombre del Equipo de Almeida, son bien conocidos en todo el país, haciéndose famosos por lo difícil que resulta vencerlos. La prueba mas palpable se ha registrado el año pasado al conquistar el Deportivo Español de Santiago de Cuba el Campeonato Nacional en la Habana, no siéndole dable a ese formidable equipo el haber vencido a los Diablos Rojos de este central, llevándole el que hoy es Campeón de Cuba solo un punto de ventaja, a consecuencia de un empate registrado con el «Dolores» en el último partido del Campeonato.

Este año la suerte no ha favorecido a los Diablos Rojos, pues al empezarse el Campeonato se lesionaron algunos de sus mejores jugadores, pero así y todo han demostrado una brillante actuación, infundiéndole gran temor a sus rivales, logrando hace muy pocos días un empate de cero por cero, con el Campeón de Cuba.

También posee el central Almeida un buen team de Base Ball, que aunque no con la fama de los Diablos Rojos, ha dado muy interesantes partidos con fuertes Novenas de los poblados que nos circundan.

UNA EXCURSION DE SANTIAGO DE CUBA.

Como una afirmación al comentario que hago sobre los deportes, há sido la excursión que el domingo 15 del actual hubo de realizar el famoso Equipo del «Dolores» a este central, donde el alto mando de ese Club contrató los servicios de un Gas-Car de los Ferrocrriles Consolidados de Cuba que trajo mas de cien excursionistas de la mejor sociedad de Santiago, siendo mas de la mitad lindísimas simpatizadoras del team Dolorino. Esta excursión fué recibida en la estacion de Almeida por empleados del central y miembros del Club Diablos Rojos, enseñándoles antes de dar comienzo el partido los distintos departamentos del Ingenio, ya que muchas de las excursionistas no habían visto un Ingenio en movimiento de fabricación.

Excuso decir que los excursionistas salieron satisfechos de su visita a este central y mucho mas por haberse llevado la victoria de Uno por Cero que fué el resultado del encuentro.

LOS QUE SE VAN...

En el tren de la mañana de hoy partió para la Capital una de las familias mas estimadas de esta localidad, que va a residir a esa gran Ciudad. Trátase del señor Rafael Padró que ejerció el alto puesto de Sub-Administrador de este central y su gentilísima esposa María Vazquez de Padró, acompañándolos también el señor Emilio Vázquez, hermano de la señora Vázquez de Padró. Fueron a despedirlos a la Estación todos los empleados de la Oficina y Jefes de los distintos Departamentos del central, viendo también allí al señor Rafael Villasuso, administrador General de este central y Borjita.

Fueron tantos los afectos y simpatías que conquistó la distinguida familia Padró en este central, que al despedirlos en la estación hubo de dejar en todos un gran dejo de tristeza.

El cronista les desea a tan buenos amigos mucha salud en la capital y que el viaje les fuera del todo feliz.

NUEVO EMPLEADO

Ha tomado posesión de la jefatura de la Planta Eléctrica el señor Cosme Villasuso, hermano del Administrador General.

Muchos éxitos le deseo al amigo Cosme en el alto puesto que pasa a ocupar.

NOTA DE DUELO

En la mañana del 17 se recibió en este central la triste noticia de haber fallecido en la ciudad de Cienfuegos un hermano del señor Jose Molina, Superintendente General de este Ingenio. Al correrse la noticia por el Batey fueron muchos los que le dieron el pésame a este buen amigo—entre ellos el cronista—el mismo que lo hace llegar por mediación del DIARIO DE LA MARINA a sus demás familiares residentes en la Perla del Sur.

ULTIMA HORA

Al cerrar esta crónica acabo de enterarme que parte para la Capital para asuntos relacionados con el alto cargo que ocupa el Administrador General señor Rafael Villasuso, acompañándolo en este viaje su distinguida esposa.

Un feliz viaje les deseo.

Rafael López.

DE VICTORIA DE LAS TUNAS

Clara Luz Licea aventajadísima alumna de la Fundación «José A. Rodríguez García» centro educativo el más importante de esta jurisdicción donde incesantemente, mes a mes, ocupa uno de los primeros puestos en el Cuadro de Honor y día a día las mejores y más altas notas en Conducta y Aplicación.

Es Clara Luz una verdadera esperanza para sus profesores y una satisfacción sin límites para sus queridos padres.

GRAN BAILE DE CARNAVAL SE ESTA ORGANIZANDO EN CALABAZAR DE LA HABANA

Sin la menor omisión se están haciendo los preparativos para el regio festival que con el título «Recuerdos del Pasado», celebrará la Asociación de Propietarios y Vecinos de Calabazar de la Habana el sábado 11 de Abril próximo, reinando ya inusitado entusiasmo no sólo en esta localidad ,sino en todos los pueblos cercanos, así como en la propia Capital.

Tres magníficos conjuntos serán los encargados de amenizar este magno acontecimiento. La orquesta de Ismael D..., el sexteto Cuba que dirige Fernando Collazo y la conocida Jazz Band de Rafael Blanco.

El jardín de Carballo y Piñera sorteará entre los asistentes dos gigantescos cestos de flores exquisitamente perfumadas, ésto sin contar los muchos y variados regalos que tiene reservados esta Asociación para ese día.

Podemos asegurar que la popular Guillermina vendrá con lindas acompañantes, proponiéndose dar muchas sorpresas a cuantos participen de este acto.

Dr. Ricardo Fernández,
Corresponsal.

INTERESANTES NOTICIAS DE LA CRONICA SOCIAL DE NUEVITAS

Sentido duelo. Hogar feliz. Despedida. Grato huésped. Operación del niño Toñín Lamas. Beneficio. Embarques

DUELO SENSIBLE

Tras penosa y prolongada enfermedad bajó a la tumba rodeada del cariño familiar, Doña Catalina Wilson viuda de Pita, dama que fue tan bondadosa y caritativa que se le llamaba la amiga de los pobres, en Nuevitas.

La eterna partida de Doña Catuca deja en aflictivo estado a numerosos hogares donde por familiaridad o por agradecimiento se harán inolvidables su recuerdo y sus obras.

Numerosas las ofrendas florales, todas procedentes del jardín «El Encanto» situado en la Avenida de los Mártires en Camagüey, el que ha instalado una sucursal en nuestra ciudad bajo la competente administración del señor Domingo García

En paz descanse la noble dama fallecida y reciban sus familiares todos la expresión de nuestra condolencia.

HOGAR AUMENTADO

El señor Alfonso Gutiérrez, comerciante de la localidad y su bellísima compañera María Jiménez de Gutiérrez, besan regocijados un gracioso bebito que comparte las alegrías del hogar con su hermanita que constituía justamente todo el encanto de los padres.

Acontecimiento feliz.

Mi enhorabuena.

DESPEDIDA

Regresó a su habitual residencia del pintoresco poblado de la Gloria, enclavado por la Linea Norte y después de agradables días por nuestra ciudad ribereña, la gentil y graciosa señorita Etelvina Rivera, hermana de Vivian, nuestra ilustrada y bella compañera que redacta en aquella localidad los acontecimientos que hace llegar al «Camagüeyano.»

Temporadita grata pasó entre nosotros Etelvina, llevándose las impresiones halagüeñas que anhelaba.

RESTABLECIDA

Ya lo está por suerte y para tranquilidad de sus queridos padres, la primogénita del señor Juan Blanca Peláez y su amable compañera María Riopedre de Blanca, amigos de mi mayor estimación.

Su linda bebita sufrió la fractura de un brazo y tras el padecimiento necesario en estos casos, ha llegado a reinar la satisfacción en el hogar amigo.

Motivo de felicitación, que consigno muy gustoso.

BREVES DIAS

En asuntos particulares vino a pasar unos días en nuestra ciudad y procedente de Camagüey, nuestro distinguido amigo el señor Abdon Moretón, comerciante acreditado de aquella ciudad.

Vino acompañado de su excelente compañera, dama tan respetable y bondadosa como Clarita Alvarez de Moretón, habiéndose hospedado con la familia Rodríguez Carmona, unidas como están por lazos de grandes afectos.

Muy complacido les hago llegar mi despedida cortés.

BIENVENIDA

Por una temporada.

Ha venido procedente de la Capital de la República, la distinguida y respetable familia de nuestro valioso amigo Don Ramón Alvarez Díaz, vecino que fué durante largos años de esta ciudad donde ocupo con positivos prestigios el cargo de Cónsul honorario de España.

Le hacen compañía durante su estancia en nuestras riberas, el joven matrimonio formado por José María López y Mary Alvarez de López.

Reciban mi saludo muy afectuoso y cortés.

SERA OPERADA

Operación de apendicitis que sufrirá en el Sanatorio de la Colonia Española de Camagüey, bajo las hábiles manos del doctor Ramón Eduardo Menéndez Morel, un niño tan gracioso e inteligente como Toñín Lamas Primelles, primogénito del distinguido matrimonio.

Después de los distintos análisis a que fué sometido en reciente viaje a Camagüey acompañado de su querida madre, la bella señora Rita Primelles de Lamas, se determinó la operación.

Gustosamente al consignar esta noticia, de todo corazón auguro un nuevo triunfo al conocido y valioso cirujano.

REGRESO

Ha retornado a su labor habitual en la Oficina de la Compañía Cubana de electricidad, después de algunos días en una Clínica de Camagüey, el estimado joven Asdrubal Gómez Cortada, apreciable amigo nuestro.

Le felicito y le saludo al mismo tiempo.

UN BENEFICIO

Preparándose está para celebrarse en nuestro elegante coliseo de Calixto García y Agramonte, de los empresarios Vallés y Guerra.

La simpática y prestigiosa sociedad atlética «Bernabé de Varona» que tiene su edificio social en los alrededores del Casino allá en la legendaria ciudad de los tinajones, dará una función benéfica en el citado teatro con los fines de aumentar sus fondos.

El doctor Mario Demestre, Presidente actual de la simpática asociación deportiva, ha gestionado de varios elementos significativos de nuestra ciudad el valioso concurso a los efectos de mayores triunfos.

Después de la función o antes, según se acuerde, tendrá lugar un interesante desafío de baskel entre los teams femeninos de Camagüey con Puerto Tárafa, lo que dará mayores emplendores a esa fiesta que nos espera y que dejará recuerdos memorables a nuestros deportivos.

Sabemos que entre las personas que han ofrecido su concurso, están Juan Bautista Primelles, Administrador de la Aduana de Tárafa; Manuel Agustín Fernández, Administrador de la Aduana nuevitera, Ricardo O»Bryan Castellanos, nuestro Alcalde Municipal y otros elementos de iguales méritos.

Y solamente el conocimiento de cooperar estos elementos al éxito de la fiesta en perspectiva, puede asegurarse que será rotundo.

Triunfo definitivo y hermoso, porque tendrá también la cooperación de nuestras bellas mujeres y sobre todo la del grupo deportivo que con tanto entusiasmo viene laborando en la localidad y Tarafa por el simpático baskell.

Seguiremos ocupándonos de este acontecimiento.

AZUCARES EXPORTADAS POR TARAFA

Durante los primeros doce días del mes en curso, fueron exportadas por el Puerto de Tárafa, enclavado en el Término Municipal de Nuevitas, 251.350 sacos de azúcares de los distintos Centrales que embarcan por aquel Puerto.

Por el vapor japonés Brazil Maru, consignado a Durbin, fueron exportados para Europa 33.000 sacos del Central Vertientes.

Por vapor Delecto, de bandera americana y consignado a Durbin, salieron con destino a New Orleans. 37.000 sacos del Central Jaronú.

Por el vapor americano Domino de la consignación también de Durbin fueron exportados para Boston, 27.563 del Central Cunagua y 4.437 Jaronú.

Por vapor americano Mundolphin consignado a Munson S. S. Line salieron para el puerto de Baltimore, 21.000 sacos del Central Adelaida y 10.500 sacos del Central Patria.

Por vapor inglés Carronpark, de la consignación Munson S. S. Line fueron exportados 15.250 sacos del Central Adelaida y 11.000 sacos del Central Patria para el puerto de Filadelfia.

Por vapor americano Defacto, consignado a Durbin, fueron exportados 50.000 sacos de azúcar del Central Jaronú para New Orleans.

Por el vapor noruego Viborg, consignado a los señores Alberto Hernández é Hijos, salieron para Europa 19.600 sacos del Central Vertientes.

Y por el vapor danés Lifland, de la Munson, fueron embarcados para New Orleans 22.000 sacos del Central Jaronú.

Ramón Pérez Rodríguez, Corresponsal.

Desde Jovellanos

Dos hogares felices. Señora que se traslada. Enfermas

BABY

El hogar de mis jóvenes amigos los esposos Pura Alegrant y Esteban Rodríguez, se ve alegrado con la aparición de una hermosísima niña que viene a aumentar la felicidad de su hogar.

Reciban nuestra cumplida enhorabuena.

RESTABLECIDA

La graciosa jovellanense Josefina García García Barbón, residente hoy en la Habana, se encuentra ya convaleciente después de la difícil operación que con lisonjero éxito le practicó el afamado doctor Manuel Gómez Morales. en la Clínica Casuso.

Al felicitar de nuevo a la simpática Fefa, me complazco en hacerlo a sus queridos padres, señora Flora García Barbón y señor Manuel García Flores, personas muy estimadas en nuestra sociedad.

NUEVA RESIDENCIA

A la calle de Mac Kinley, frente al Parque Domingo Mujica, acaba de trasladarse mi estimada amiga Dolores Carol Viuda de González, en compañía de su simpática hija Esther.

Muchas prosperidades les deseamos.

ALEGRIA DE UN HOGAR

Hogar formado por los apreciables esposos Eloísa González Salazar y Enrique Ríos Sotolongo, con motivo del nacimiento de una hermosa bebita.

Contentísimos están esos padres con tal motivo.

ENFERMA

Me acaban de informar que la apreciable señora Malvina Patrón, esposa de nuestro popular y querido Alcalde José Agustín Fernández, se encuentra enfermo.

Que pronto esté restablecida son los deseos de la cronista.

América Marcos,
Cronista Social.

Sociales de Palos

Despedida. Enfermito. Boda notarial. Muy sentida muerte

DESPEDIDA

Después de pasar unos días entre nosotros, partió para Matanzas, lugar de su residencia, la bella señorita Rita Hernández.

Reciba mi saludo de despedida.

ENFERMITO

Se encuentra enfermo el gracioso bebito John Manuel, hijo adorado del joven matrimonio Patté-Orta.

Hago votos por verlo pronto en perfecta salud, para satisfacción de sus amantes padres.

BODA NOTARIAL

En la Capital, ante Notario, se verificó el matrimonio civil de la señorita Anita Martínez, con el correcto caballero Manuel Fábregas.

Por su felicidad formulo sinceros votos.

SENTIDA MUERTE

Querida y respetada de todos, rodeada del amor de sus afligidos familiares, ha dejado de existir la respetable señora Isolina Bravo Vda. de Asunsolo.

Agotados los recursos de la ciencia entregó su alma al Creador, la estimada señora, dejando sumidos en el dolor más hondo a sus queridos hijos.

A todos va aquí mi pésame.

Muy sentido.

Rosa M. Murphy.
Cronista Social.

3 GRANDES PERIODICOS POR 1.60 Al mes
DIARIO DE LA MARINA
INFORMACION y
ORBE : Llame al A-2425

Desde Ranchuelo

Nota de dolor. Absueltos. Excursión. Velada. Boda

Una nota de dolor, de dolor inconmensurable para sus afligidos padres, hijos y esposo, y para sus innúmeras amistades ha sido en Ranchuelo el fallecimiento de la joven señora Julia América Pascual, fallecimiento inesperado, pues todos la creíamos ya mejorada de su dolencia. Traicionera bronco-pneumonía tronchó su preciada existencia, privando del insustituible cariño maternal a cuatro pequeñas criaturitas.

Dios acoja a la desaparecida y derrame bienes y protección constantes sobre sus adorados hijitos.

ABSUELTOS

Han sido absueltos por la Sala Segunda de la Audiencia de Santa Clara, presidida por los rectos funcionarios señores Navarrete, Penichet y Gonzalez, los procesados Juan de Dios Pérez, Luis Campillo y Julio Lavandero, acusados de desorden público. Rafael García Pérez, sostuvo brillante tesis en defensa de los acusados.

EXCURSION

Con el entusiasmo que caracteriza al Magisterio de este pueblo, organiza una excursión a la bella ciudad de Matanzas, a iniciativa del Sr. Eduardo Estrada, competente Inspector de este Distrito.

Reseñaremos oportunamente, ya que tenemos conocimiento de que algunos profesores tendrán a su cargo el desarrollo de interesantes clases de acuerdo con la finalidad de la referida excursión.

ENLACE

De la vecina ciudad villareña nos llega una simpática noticia: la del próximo enlace de la señorita Rosa Cristina Ruiz con el correcto joven José Bueno.

Felicidades para la gentil parejita.

VELADA

Con el éxito esperado se celebró en la noche del 18, la velada organizada por los jóvenes Ricardo Puig, Mario Machado, Manolo Izquierdo y otros.

La entusiasta señorita Inés Machado tuvo a su cargo difícil caracterización, que realizó magistralmente en la obra «El lío del Entresuelo» En el original cuadro «Buscando un novio para mi hija» se destacaron en sus respectivos papeles los jóvenes Sureda Machado y Lavandero así como las señoritas Ortiz y Casanova. También fueron muy celebradas las variedades presentadas por la señorita Cruz y la niña Yanes.

Del vecino pueblo de Esperanza piden a estos jóvenes «repriss» de tan simpática velada.

ENFERMA

La distinguida señora Antonia Reyes, culta Profesora de Instruccion Pública de esta localidad, ha sufrido un fuerte ataque hepático que la obligó por varios días a abandonar su educadora labor. Votos por su total restablecimiento hacen sus amistades.

El Corresponsal.

STADIUM

CERVEZA TROPICAL

BASE BALL
BROOKLYN NATIONAL
HOY MARZO 25
Regulares y Reclutas con su manager Robinson
Orden de juego:
Miércoles 25 a las 3 y media

PRECIOS DE ENTRADAS
Gran Stand $0.50 (incluído el Impuesto)
Automóviles $1.00 (incluído el Impuesto)
Sol $0.20

NO HABRA MEDIAS ENTRADAS
Butacas numeradas . . . . . $ 0.50
Impuesto . . . . . „ 0.03
Total . . $ 0.53

PALCOS
De 8 sillas . . . . . $ 4.00 Sin entradas
Impuesto 10% . . . . . „ 0.40
Total . . . . . $ 4.40
De 6 sillas . . . . . 3.30 Sin Entradas
Impuesto 10% . . . . „0.30
Total . . . . . $ 3.30
De 4 sillas . . . . . $ 2.00
Impuesto 10% . . . . „ 0.20
Total $2.20

Venta de localidades en el Stadium desde las 8 de la mañana de hoy
CERVEZA TROPICAL = LA MEJOR

N. GELATS & Co.
Habana BANQUEROS Aguiar 106-108
Vendemos cheques de Viajeros
Pagaderos en todas partes del mundo
y Cartas de Crédito Circulares
en las Mejores Condiciones.
"SECCION DE CAJA DE AHORROS"
Recibimos Depósitos en esta Sección Pagando de 3 por 100 Anual.
Todas estas operaciones pueden efectuarse también por correo.

Los Especialistas Descubren El Modo de Exterminar Comezón de los Pies

Hay personas que sufren sin saberlo de esta generalizada infección —tiña de los pies (herpe)—generalmente llamada «Comezón de los Pies».

Si ha notado usted comezón, y burbujas en los pies, si la piel de entre los dedos está blancuzca o rojiza, gruesa y húmeda o reseca y escamosa—no se aventure a esperar complicaciones graves. Cualquiera de estos síntomas es indicio de la presencia de esta insidiosa forma de tiña.

Trátase los pies dos veces al día con el ABSORBINE JR. Este no sólo previene el riesgo de infecciones peligrosas, sino que destruye prontamente el parásito.

Experimentos concluyentes realizados por especialistas en los renombrados laboratorios de Nueva York han demostrado que este antiséptico, poderoso a pesar de su acción suave, es particularmente mortal para el parásito—tinea trichophyton—que ocasiona «Comezón de los Pies».

Como siempie medida de precaución use el ABSORBINE JR. cada vez que haya pisado descalzo en lugares húmedos, como piscinas, estanques de natación, baños públicos, o aun su propia cuarto de baño. El parásito se encuentra en todas partes y está siempre listo para el ataque.

Pida el frasco de 1-¾ onzas. Se vende en las principales farmacias.

Precio 75 cts.

M.E.C.D. 2016

Victorio Campolo Peleará en Abril o Mayo Con P. Carnera

SPORTS DIARIO DE LA MARINA SPORTS

AÑO IC — LA HABANA, MIERCOLES, 25 DE MARZO DE 1931 — PAGINA TRECE

GENE RYE

PROMETE MUCHO

GENE RYE, sensacional outfielder novato de los Medias Rojas de Boston, que parece destinado a compartir con Tom Oliver y Earl Webb la dura tarea del outfielding durante la próxima season.

NOTAS DEL DIAMANTE

—Honrsby contento con sus pitchers.

—Lo que necesitan los Atléticos para ganar.

—Clyde Day puede resultar regular con los Robins.

Rogers Hornsby, el manager de los Oseznos, está la mar de contento con sus pitchers pues hasta ahora todos le han dado un resultado magnífico y parecen hallarse en las mejores condiciones para la campaña que está al comenzar en el Big Show. En sus salidas frente a los Piratas, Charles Root, Bob Smith, Guy Bush y Sheriff Blake han demostrado estar listos para iniciar su trabajo de 1931.

Es posible que usted no haya estado al tanto de ésto, pero no olvide nunca que después de 14 años de trabajo en las Grandes Ligas, Waite Hoyt, ahora con el Detroit, ganó el otro día su primer desafío de exhibición.

Todo parece indicar que Teddy Lyons, el famoso lanzador de los White Sox, va a tener este año una temporada monumental. En las salidas que ha hecho hasta ahora ha demostrado gran efectividad con su knuckle ball, despachando con suma facilidad a los hitters enemigos.

Y si el año pasado, teniendo un mal team detrás de él, fué bueno para ganar 22 juegos, ¿qué no hará este año teniendo a los White Sox más fortificados?

A pesar de la falta de pitchers, los Atléticos de Filadelfia siguen apareciendo como favoritos para ganar el pennant de la Liga Americana este año. Para que el team pueda responder a ese favoritismo, sin embargo, será necesario que suceda esto:

1.—Que el infield vuelva a jugar como lo hizo en 1929 y 30, cuando logró una de las mejores campañas de su carrera. Dykes y Boley, sobre todo, tiene que jugar mucho este año.

2.—Grove y Earnshaw tienen que volver a repetir su labor de 1930 cuando ganaron más de veinte games cada uno. Una enfermedad cualquier o un slump puede costar muy caro a los A's.

3.—El que Al Simmons firme pronto su contrato. Al quiere que le dén cien mil pesos de sueldo por tres temporadas, y Connie Mack insiste en que ningún jugador vale ese precio en tres años.

Caso de que Bishop, Boley y Dykes fracasen Connie Mack tiene ya a varios reclutas para sustituirlos, pero nadie puede discutirnos que, cuando se trata de una novena con aspiraciones championables, la introducción de cualquier elemento nuevo es siempre peligrosa.

Los Reclutas empataron ayer la serie a los Regulares del Brooklyn, haciendo posible que sea esta tarde cuando se decida oficialmente cuál de los dos equipos se lleva el «gato al agua». El magnífico pitching desplegado por Clyde Ridge Day, adquirido por los Robins del club Kansas City, de la Ass. Americana, hábilmente ligado con el hitting de Cohen, Bressler y Finn hizo posible la victoria de los «rookies» en el choque de ayer, 6x2.

Juzgando la forma en que pitchó a los regulares puede esperarse que Day alcance este año un puesto regular en el staff de los Robins. Si el muchacho repite la performance de ayer en los próximos desafíos de exhibición, el Tio Robinson se acordará por mucho tiempo de esta serie de juegos que está celebrando en La Tropical, pues gracias a ello ha podido descubrir la existencia de un gran hurler en el novel Day.

Babe Herman continúa sin producir un hit de importancia en la serie. Es caso de lamentarse, pues todos los fanáticos locales tenían verdadero interés en verle batear para compararle después como hitter con el famoso Menphis Bill Terry. El Tio Robinson también lamenta que Herman no haya podido demostrar su «stuff» a los cubanos, pero prefiere que sufra su slump aquí y no en la temporada, que es cuando más necesita de sus batazos.

El Babe, por su parte, sonríe ante su slump actual, y dice que él sabe conectar sus batazos cuando producen verdadero efecto al team.

Los Reclutas Empataron la Serie Venciendo a los Regulares, 6x2

El pitching de Clyde Day y Ray Phelps contuvo a los regulares en ocho hits. Finn, Rosenfeld y Bressler batearon muy oportuno. Notas y comentarios del cuarto juego de la serie

HOY, JUEGAN EL ULTIMO MATCH DE LA SERIE

Los line ups:

REGULARES

Frederick cf.
Gilbert 3a.
O-Doul lf.
Wright ss.
Herman rf.
Bisonette 1a.
Thompson 2a.
López c.
Mattingly p.

RECLUTAS

Cohen lf.
Finn 2a.
Slade ss.
Bressler 1a.
Boone rf.
Rosenfeld cf.
Warner 3a.
Picinich c.
Day p.

PRIMER INNING.—Reclutas.

Cohen, a la segunda bola que le pasan batea de hit por el left field. Finn se va de hit por el left y al salir la pelota del terreno, el jugador toma dos bases. Cohen va a tercera en la jugada. Slade batea un fly muy elevado al short, out. Bressler recibe la base por bolas, llenándose las almohadillas. Boone recibe la ba se por bolas, anotando Cohen la carrera forzada. Rosenfeld (las bases siguen llenas) batea de rolling por tercera, perforando a Gilbert, y anotando Finn y Bresler. Warner batea de rolling por el territorio de Thomp son y dá un doble play de Thompson a Wright a Bissonette.

Tres carreras, dos hits un error.

PRIMER INNING.— Regulares.

Frederick batea un texas leaguer por encima de tercera y Warner se lleva la pelota, haciendo una bonita cogida de espaldas al plate. Gilbert muere en fly al center field. O-Doul se embasa por error de Bressler, al pifiar su batazo. Wright batea de hit al left y O-Doul se detiene en segunda. Herman que ha bateado un solo hi en lo que va de la serie, no puede hacer más que elevar un foul fly al catcher.

Cero carreras, un hit, un error.

SEGUNDO INNING.— Reclutas.

Picinich es out de segunda a primera. Day batea de hit al jardín central. Cohen fuerza en segunda al pitcher Day, de Wright a Thompson. Finn es out de short a primera.

Cero carreras, un hit, cero errores.

SEGUNDO INNING.—Regulares.

Bissonette abre el inning con hit de cañonazo por el jardín central. Thompson es out en palomón al shorte. López es out en fly muy alto a Warner. Mattingly batea de rolling por el territorio de Slade y se apunta un infield hit Bissonette pasa a segunda. Frederick es víctima de una gran cogida de Slade, quien engarza su batazo completamente caído. Le robó un texas leaguer.

Cero carreras, un hit, un error.

TERCER INNING.—Reclutas.

Slade es out en fly al catcher. Bressler es out de Gilbert a Bissonette. Boone es la tercera víctima del inning elevando un fly a las manos de López.

Cero carreras, cero hits, 0 errores.

TERCER INNING.—Regulares.

Gilbert es out en foul fly al catcher. O-Doul llega a segunda cuando Boone dejó caer su batazo. Wright toma ponche sin tirarle a los tres strikes strikes. Herman recibe la base por bolas Bissonette recibe otro boleto de libre tránsito. Las bases están llenas Thompson termina el inning con una línea de hombre gran de por el center, out.

Cero carreras, cero hits, un error.

CUARTO INNING.— Reclutas.

Rosenfeld muere en palomón al center. Están bateando a la primera pelota. Warner es out de short a primera Piccinich es out por la combinación de Wright a Bissonette. El tiro de Glenn fué muy malo pero Bissonette realizo una estupenda cogida.

Cero carreras cero hits, 0 errores.

CUARTO INNING. — Regulares.

López la maravilla astuniana, recibe la base, Mattingly batea por el short y dá lugar a un doble play de Slade, a Finn a Bressler. Frederick muere en fly muy alto a Waerner.

Cero carreras, cero hits, 0 errores.

QUINTO INNING.—Reclutas.

Howell adquirido del Kansas City, a la Association Americana y que se espera pueda resultar uno de los regulares del staff del club este año inicia el inning muriendo de tercera a primera. Cohen reciba la base por bolas. Finn (Cohen se lanza al robo de la segunda y por error de Wright, que no aceptó el tiro de Lopez, llega a tercera) pega de hit al left tield, anotando Cohen. Slade batea para doble play de Wright a Thompson a Bissonette.

Una carrera, un hit, un error.

QUINTO INNING.— Regulares.

Phelps entra a pitchear por los reclutas.

Gilbert batea un rolling lento por tercera y es out. O-Doul, batea de fly a las manos de Boone, out. Wright toma ponche sin tirarle al tercer strike. Es el segundo ponche de Wright.

Cero carreras, cero hits, 0 errores.

SEXTO INNING.—Reclutas.

(Greene sustituye a Mattingly en el box de los regulares.)—Bressler es out en foul fly a López. Boone: batea de rolling por tercera y se embasa cuando la pelota dá un mal bound delante de Gilbert. Es un hit. Rosenfeld, pega un cañonazo al center y Boone se detiene en la intermedia. Warner, es out en fly al center. Piccinich, toma una base por bolas y las almohadillas se llenan con 2 outs. Phelps, batea un hit corto al center, anotando Boone y Rosenfeld mientras Piccinich llega a tercera. Cohen, termina la jira en un fly al center.

Dos carreras, tres 3 hits, 0 error.

SEXTO INNING.—Regulares.

Herman, es out en foul fly a tercera. Bissonette es out en primera sin asistencia. Thompson, se apunta un hit por tercera. Fué un rolling por la misma almohadilla que Warner no pudo aceptar. López, batea por el short, la pelota le pega a Slade en el cuerpo y Finn la recoge a tiempo para forzar a Thompson en segunda.

Cero carrera, un hit, 0 error.

SEPTIMO INNING.—Reclutas.

Finn toma la base por bolas. Slade es out en fly al short. Bressler, se anota un hit por el box. Fué un rolling terrible. Boone es out en fly al catcher al mismo tiempo que Bressler se lanzó al robo de la segunda. López aceptó rápidamente el batazo y tiró a primera doblando a Bressler en la inicial. El out fué muy apretado.

Cero carrera, un hit, 0 error.

SEPTIMO INNING.—Regulares.

Hendricks batea por Greene y es out de short a primera. Frederick es la segunda víctima de Phelps muriendo en fly al center. Gilbert cierra el inning elevando un palomón al center.

Cero carrera, cero hit, 0 error.

OCTA INNING.—Reclutas.

Heimach ocupa el box de los regulares. Rosenfeld es out en fly al center. Warner muere en una fuerte línea a las manos de short. Picinich eleva un foul fly a tercera.

Cero carrera, 0 hit, 0 error.

OCTAVO INNING.—Regulares.

O,Doul, conecta un largo triple por el right field. Wright mete a O,Doul con la primera carrera de los Regulares al disparar un doble por el center. Herman, es out en fly corto por el short. Bissonete se embasa por error del short y Wright llega a tercera. Thompson, batea de rolling por segunda, forzando a Bissonete en esa base, de Finn a Slade, Wright anota en la jugada. López es out de segunda a primera.

Dos carreras, dos hits, 1 error.

NOVENO INNING.—Reclutas.

Phelps es out de segundo a primera. Cohen, toma la base. Finn, es out de tercera a primera. Cohen pasa a segunda en la jugada. Slade es out en fly a Thompson, quien realizó la cogida detrás de la segunda.

Cero carrera, cero hit, 0 error.

NOVENO INNING.—Regulares.

Heimach out en fly al center. Frederick es out de short a 1a. Gilbert toma la base por bolas. O-Doul conecta un hit al right y Gilbert va a tercera. O,Doul quiere extender el batazo y es out de Rosenfeld a Finn.

Cero carrera, un hit, 0 error.

DODGERS

	V.	C.	H.	O.	A.	E.
Cohen lf.	4	2	1	0	0	0
Finn 2b.	3	1	2	2	2	0
Slada ss.	5	0	0	5	4	1
Bressler 1b.	3	1	1	6	0	0
Boone rf.	3	1	0	1	1	1
Rosenfeld cf.	4	1	2	5	1	0
Warner 3b.	4	0	0	4	1	0
Piccinich c.	3	0	0	4	0	0
Day p.	2	0	1	0	1	0
Howell x.	1	0	0	0	0	0
Phelps p.	2	0	1	0	1	0
Totales	34	6	8	27	10	2

ROBINS

	V.	C.	H.	O.	A.	E
Frederick cf	5	0	0	4	0	0
Gilbert 3b.	4	0	0	1	3	1
O,Doul lf.	5	1	3	0	0	0
Wright ss.	4	1	2	4	6	0
Herman rf.	3	0	0	0	0	0
Bissonette 1b.	3	1	1	11	0	0
Thompson 2b.	4	0	1	3	2	0
López c.	3	0	0	4	1	1
Mattingly p.	2	0	1	0	0	0
Greense p.	0	0	0	0	0	0
Hendricks xx.	1	0	0	0	0	0
Heimach p.	1	0	0	0	0	0
Flowers ss.	0	0	0	0	1	0
Totales.	35	2	8	27	14	2

SUMARIO

Triples: O-Doul. Dobles: Finn y Wright.

Carreras producidas por los bateadores: Boone, Roselfeld, 2, Finn, Phelps 2. Wright. Thompson.

Bases robadas: Cohen.

Doble plays: Thompson a Wrignt a Bissonette. Slade a Finn a Bressler. Wright a Thompson a Bissonette. López a Bissonette.

Struck outs: Mattingly 0, Day 1, Phelps 1. Greene 0.

Bases por bolas: Mattingly 2, Day 3, Phelps 1. Greene 2. Heimach 1.

Ganó Day. Perdió Mattingly.

Tiempo: una hora 30 minutos.

Umpires: Klem en home. Beckly en bases.

x)—bateó por Day en el quinto.

xx)—Bateó por Greene e nel séptimo.

Hits a Day: cuatro en cuatro innings y 19 veces al bate. A Mattingly cinco en cinco innings y 21 veces al bate. A Greene uno en dos y siete veces al bate. Anotador: Hilario Franquiz.

Fresco lana «FAVORITA», (Ideal tela lavable), de medio tiempo. Almacén de Paños: SOBRINOS DE NAZABAL. Muralla número 70

Llega Hoy Jack Sharkey a Chicago

CHICAGO, marzo 24 — (AP). — Jack Sharkey, aspirante de Boston a la corona mundial de los pesos completos, y su manager Johnny Buckley llegaron hoy a esta ciudad para discutir la proposición que le han hecho distintos promotores de aquí para enfrentarse con el ganador de la pelea de Loughran y Griffith que se ofrecerá el viernes. Hasta ahora el Chicago Stadium, el Madison Square Garden, Jack Dempsey, que se propone promotear algunas peleas importantes durante el verano y Jimmy Johnston que dirigirá los asuntos de Ebbetts Field, están tratando de conseguir ese match.

Canzoneri y Berg Pelearán en Chicago

NUEVA YORK, marzo 24. AP.—La Comisión de Boxeo del Estado de Nueva York anunció hoy que había abandonado todo intento de dar en Nueva York la pelea de Tony Canzoneri y Jack Kid Berg por el campeonato mundial de los pesos ligeros, asegurando con este motivo la celebración de dicho match en Chicago.

LA NUEVA ESTRELLA DEL CLUB BROOKLYN

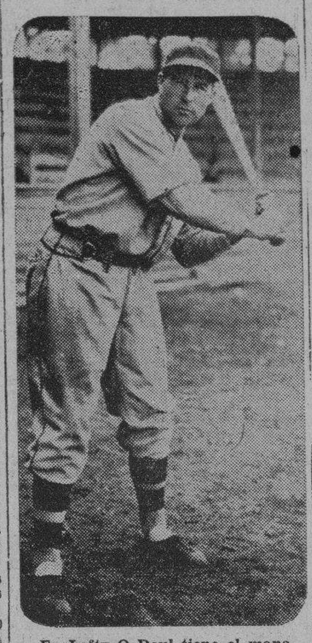

En Lefty O-Doul tiene el manager Robinson una de sus columnas más fuertes para el próximo campeonato.

Convoca el Club Víbora Tennis a una Jta. de Basket

Se trata de un campeonato para atletas juveniles del bello deporte de la canasta

El Víbora Tennis Club convoca para una competencia JUVENIL de Basket Ball, entre Clubs inscriptos en la Unión Atlética de Amateurs de Cuba o Sociedades legalmente constituidas, que se denominara «CAMPEONATO VIBORENO» y se celebrará bajo las siguientes

BASES:

1.—Se considera JUVENILES a aquellos atletas menores de 18 años, que no hayan formado parte de un team ganador de un Campeonato Inter-Colegial ni hayan participado en Campeonatos de Organismos Amateurs.
2.—Se fija la cantidad de $5.00 (CINCO PESOS) como cuota de inscripción a cada Sociedad que tome parte en este Campeonato.
3.—Antes de cerrarse el plazo de inscripción cada Sociedad remitirá una lista cerrada de los atletas que han de representarla, sin derecho a ampliarla, no pudiendo ser menos de ocho ni más de quince.
4.—El Club que ocupe el primer lugar recibirá como premio una valiosa copa de plata que se denominará «COPA VIBORA TENNIS» que quedará definitivamente de su propiedad.
5.—El Club que ocupe el segundo lugar recibirá así mismo una Copa de plata, que quedará definitivamente de su propiedad.
6.—Todo el Campeonato se celebrará en el Floor del Víbora Tennis Club en los días que se acuerde en la reunión de la Comisión Organizadora con los Delegados de los Clubs.
7.—Cada Sociedad será representada por un Delegado, que acreditará debidamente su nombramiento por comunicación dirigida a la Comisión Organizadora.
8.—Los Jueces y Oficiales que actuarán en este Campeonato serán nombrados por la Comisión Organizadora de acuerdo con la mayoría de los Delegados de los Clubs que han de competir.
9.—Todos los gastos que origine este Campeonato serán por cuenta del Víbora Tennis Club, no teniendo los Clubs que compitan participación en las recaudaciones que hubieran.
10.—El plazo de inscripción vencerá a los quince días de la fecha de esta Convocatoria.

Víbora, marzo 17 de 1931.

Clodomiro D. Bárcena,
Presidente da la Comisión de Sports.

COMISIONES DE BOXEO EN LUCHA

CHICAGO, marzo 24. AP.—La Comisión Nacional de Boxeo de los Estados Unidos y la perteneciente al Estado de Illinois, han declarado hoy su intención de luchar duramente para conseguir que la pelea de Tony Canzoneri y Jack Kid Berg por el campeonato mundial de los pesos ligeros, tenga lugar en el Stadium de Chicago, el próximo 24 de abril, como primeramente se había proyectado. Ambas comisiones lucharán por impedir que la Comisión de Boxeo de New York se lleve el combate, como anunció hace pocos días.

«Si Canzoneri y Berg se burlan de los promotores locales, yéndose a pelear a New York—dijeron hoy ambas comisiones—entonces declararemos vacante el título mundial, y suspenderemos a los dos boxers».

Embarcará Campolo Para New York

BUENOS AIRES, marzo 24. AP.—Victorio Cámpolo, famoso peso completo argentino anunció hoy que saldrá para New York el próximo día 27, a fin de ponerse en condiciones para la pelea que celebrará un mes después de su llegada con el gigante italiano Primo Carnera. La pelea se celebrará en Chicago o en New York.

ENTRE CAZADORES

Si juzgamos las próximas tiradas por el entusiasmo que se advirtió en las del domingo, con motivo de la inauguración de la temporada, habrá que convenir con nosotros en que la season de 1931 será una de las más brillantes que se han celebrado en los anales del Club de Cazadores del Cerro.

El próximo domingo se efectuará la segunda jornada, y en ésta, habrá los siguientes premios, de Charles Hernández, el Director del Tiro de Platillos, en el tiro de idem, el de Emilio Rodríguez, en revólver; el de Vicente Bayón, Presidente del Club, en pichón y el de Carlitos Sauvalle, en el tiro de rifle.

Recordamos a los señores tiradores que las tiradas de revólver y rifle, será a 50 y 100 yardas, respectivamente.

Los tiradores suelen mojar los premios que ganan, pero eso no reza cuando el que vence es el doctor Angel B. Lagueruela. El que quiera tomar que se tome parte del apellido.

Los tiradores debieran tener nombres nomatopéyicos. No hay derecho, por ejemplo, que Jesús se apellide Capín. Tratándose de un buen tirador, debiera llamarse **Capún.**

Dicen que los ángeles deben estar en la gloria. Y por eso Cuervo le gusta ir al Lucero.

Don Joaquín Rodríguez es un hombre que retrocede mucho. A medida que va pasando el tiempo tira al pichón más mal. Ha cambiado de deporte; ahora tira carambolas y como retrocede bien, pues hace la mar de ellas.

Si todos los domingos hubiera subastas en el tiro de pichón, con un poquito de suerte Garcilaso iba a ser el hombre más rico del orbe.

Salvador Guerra, hemos reparado, en los almuerzos, siempre se sienta en la esquina donde hay menos comensales. Hay quien dice que lo hace huyéndole a Sanidad. ¡Como a veces le dicen Ortega!

Callejitas parece un candado; siempre está pidiendo la llave.

Rodrigo Díaz propondrá que todos los Campeonatos se tiren los días aciclonados.

Casimiro Tellaeche se pasó toda la mañana jugando al billar. Por la tarde se puso a tirar al pichón, y una de las veces que salió a la plancha, sin darse cuenta, le dió tiza a la escopeta.

Al doctor Oscar Ochotorena pronto deparán de decirle OCHO, dentro de muy poco le dirán NUEVE.

La gente se extraña de que Crespo, el de La Libertad, esté casi siempre preso con el trío Yoyo y que de contra se está quedando calvo. En el Club a penas se le vé el pelo.

Si el doctor José R. del Cueto, el querido Pepillo, sigue mal de la garganta, tendrá que usar un teléfono directo a la caseta donde está el disparador de las trampas. Con razón decía la gente el domingo al notar que Pepillo no podía pedir el ave: «Ese gallo que no canta algo tiene en la garganta».

Si a Enrique Paz le agregan un 60, Pepe Ovies se creería que era de él.

Si al doctor Porto Castañeda le gustaran los gallos iba a perder todo su dinero en ellos. El domingo llevó dos al Club de Cazadores del Cerro y se lo desplumaron en el dominó.

Vean ahora algunas de las frases que oímos el domingo:

«Yo soy un tirador muy chiquito al lado de Rodrigo Díaz».—**Tony Porto.**

«Hay días que las palomas se convierten en gavilanes».—**Genaro Pedroarias.**

«Unicamente marcándome a Felipito se pudo despuitar».—**Callejitas.**

«Está bien que uno trabaje para el inglés, pero Garsilaso no habla más que español».—**Jesús Capín.**

«Yo soy tan ecuánime que no tiro riflerifle por «no tirarme en el suelo».—**Dr. Porto Castañeda.**

«Yo soy el más grande de los Pequeño».—**Pedroso.**

«Y yo el más chiquito de los grande».—**Claudio.**

«A mí me debieran llamarme lechuga, pues siempre estoy entre Jesús y Pepe».—**Pepillito Cueto.**

«Que le dén un pomo de leche a Felipito».—**Joaquín Rodríguez.**

VENCIO LONDOS

NUEVA YORK, marzo 24 AP.—Jim Londos, de Grecia, defendió con mucho éxito el campeonato mundial de lucha de los pesos completos, derrotando anoche a Herb Freeman, de New York, a los 43 minutos de combate.

Diez y ocho mil espectadores presenciaron el bout.

Cheo Ramos será llevado con los Robins cuando éstos se marchen de la Habana el jueves por la mañana. Robinson quiere probarlo un poco más para enviarlo después al Hartford, de la Liga del Este.

Cheo se lastimó un dedo el domingo y perdió un chance de jugar ayer en la novena de reclutas. Aunque vistió uniforme no estaba en disposición de trabajar.

DEMPSEY PUEDE SER REFEREE

CHICAGO, Marzo 24. — AP. — Jack Dempsey puede resultar el referee de la pelea que se efectuará el viernes en el Stadium de esta ciudad entre Tommy Loughran de Filadelfia y Tuffy Griffith de Chicago. Los promotores le han hecho proposiciones sobre el asunto y se cree que Jack aceptará.

Stribling Peleará el Próximo Domingo

MIAMI, Florida, Marzo 24. AP.—Young Stribling que se enfrentará con Max Scheling por el campeonato mundial de los pesos completos en junio, volverá hacia Matamoros, Méjico el próximo jueves por la tarde para celebrar allí un match de exhibición el domingo. Esto al menos dijo su padre hoy al representante de la United Press.

Finn, la segunda base de los Reclutas del Brooklyn, que bateó ayer dos hits en tres viajes, es uno de los players jóvenes de Robinson que más promete.

Pie Traynor Constituye una Seguridad Para los Muchachos de Jewel Ens

Cree Barney Dreyfuss que Harold es el mejor third base man de todos los tiempos

PASO ROBLES, California, Marzo 24. (AP.)—Harold Pie Traynor, el famoso third baseman de los Piratas, no es lo que los americanos llaman «one man team» (team de un solo hombre), pero, no se incurrirá en ninguna exageración si se afirma que es «uno de los mejores regalos que ha hecho la Naturaleza al baseball». Esta, al menos, es la opinión de Jewel Ens, el narizudo manager de los Bucaneros.

Aunque bateó tan solo .366 en 1930 para terminar segundo entre los bateadores del club, Ens asegura que Harold es el mejor pelotero que tiene en su novena, y al decir esto no olvida nunca que hombres como los hermanos Waners, Comorosky, Grantham y Tommy Thevenow trabajan en el mismo team.

«Harold no tuvo muy buena salud durante la pasada primavera, y por eso no resultó de gran utilidad durante la season de 1930, pero éste año está en su mejor forma y creo que ha de resultar otra vez el mejor third baseman del Big Show».

Al decir de los críticos, Traynor es el tipo perfecto del atleta. Se cuida admirablemente. Lleva una vida ejemplar y no es de los que protesta por que un umpire le roba una vez al bate haciéndole víctima de una mala decisión. El sabe que antes de terminarse el juego habrá tomado el desquite bateando un hit limpio a cualquier jardín.

Cuando el team entra en un slump, Pie surge siempre para alentarlo y resulta en esos momentos de suma utilidad. Si usted le observa detenidamente le verá siempre dispuesto a oir consejos. Y no es de los que pone objecciones cuando le dicen que ha hecho una cosa mal. Más de una vez le hemos visto detenerse al lado del carga bate, yendo para el home plate, para recibir un «tip».

«Teniendo a Traynor en tercera,—dijo hace poco Barney Dreyfus, —nustro team se considera admirablemente defendido y en disposición de competir por el gallardete de la Liga Nacional. Harold conoce el juego desde la A hasta la Z y es de gran utilidad en todos los momentos. Yo lo considero el mejor third baseman de todos los tiempos».

He aquí el mejor regalo que ha hecho la Naturaleza al base ball. Harold Pie Traynor, third baseman de los Piratas, cuyo hitting y fielding constituye siempre una de las atracciones más importantes que lleva el Pittsburgh en sus salidas al diamante.

Dan Howley no Tiene Mucha Esperanza Con los Rojos

Cree que tiene un aceptable infield y un regular outfield, pero desconfía algo de sus lanzadores. Heilmann no jugará hasta mediado del próximo mes de Agosto. Varios comentarios

Francamente, no hay amenaza roja en el base ball. Por lo menos, este año. Observando a su club mientras practicaba hace pocos días, Dan Howley no auguraba la conquista del pennant por el Cincinnati ni siquiera echó mano de la consabida frase «quedaremos por lo menos en uno de los primeros puestos».

Dan es un señor que jamás pierde la sonrisa aun bajo las condiciones más adversas. Dan es un optimista. Tiene una frase amable para cada persona y para cada situación. Cree que los Reds mejorarán este año. Dice que Bill Mc Kachie está realizando una buena labor de reconstrucción en los Braves. Está seguro de que Mc Graw tendrá a los Gigantes en la punta de los pies todo el año. Apuesta a que será difícil derrotar a los Cardenales.

¡AL GRANO, AL GRANO!

—Pero bueno, dejemos eso, ¿qué hubo de los Reds?

Una amplia sonrisa se dibuja en el rostro de Dan y responde: —Bien, gracias.

—Hombre, por Dios, no es eso. ¿Qué hay de malo en el team?

—Malo, malo, no tenemos algo. En realidad poseemos buenos pitchers, y un excelente catcher en Sukeforht. Creo que lo más necesario al team ahora es conseguirse un buen outfielder. Tenemos que experimentar ahí.

¿Cuáles son los proyectos?

—Contamos con Harry Heilmann, pero esta fuera de combate, de modo que no hay que hablar de eso. Probablemente usaremos a Walteer Roettger en el left. Nick Cullop en el centro y Gene Moore o Crabtre—su nombre es «Estel», ¿de dónde diablos se sacaría ese nombre?— en el right field, hasta que Heilmann pueda volver al line up.

Es ese el mismo Nick Cullop que estuvo con los Yankees y Robins. A Miller Huggins le gustaba mucho el muchacho, pero había por entonces muy pequeñas posibilidades de romper la combinación Meusel-Combs-Ruth, cuando Nick fué probado por el New York. Los Robins tampoco le usaron, cuando estuvo con el team. Este es el tercer viaje de Cullop a las mayores y está convenido de que será su último chance de conseguir un puesto en el big show. Tres strikes bastan para dejarlo a uno fuera de combate en todas partes.

LA PRIMERA LINEA DE DEFENSA

—Ese muchacho que defiende la primera base es nuevo, ¿quién es?

—Es Mickey Heath. Creo que es una verdadera futura estrella. Un real jugador de base ball. Lo sacamos del Hollywood. Zurdo toda su vida. Un hombre que pasa de 6 pies y se mueve con ligereza alrededor del saco.

De no equivocarme, creo que el muchacho llegará.

—¿Dónde jugará Joe Stripp?

—Volverá a la tercera esquina.

—Y Couccinello?

—En segunda. Es mucho mejor allí. Además, un buen bateador.

—¿Y en el short stop?

—Durocher.

Seguramente, tendremos al sonriente Leo en el campo corto. Un gran fielder, pero no un Hans Wagner con el bate en la mano.

EN LA LINEA DE FUEGO

—¿Y del pitching?

—No estamos muy mal. Tenemos a Benny Frey, Rixey, Larry Benton, Owes Carroll—conozco a ese muchacho: estuvo conmigo en la Liga Internacional—Red Lucas, Strelecki — aquel buen señor que estuvo con los Browns y los Robins— Kolp y Wysong.

No es una maravilla el staff, pero tampoco constituye la parte más débil de los Reds.

—No, no es la parte más debil del team. Claro que podríamos darle cabida a un buen par de lanzadores..? que team no está en iguales condiciones? Pero supongamos que Rixey y Red Lucas tienen un buen año y que Larry Benton y Owen Carroll se portan bien. También contamos con Frey, como es natural. Lucas es aun joven y fué el leader de la Liga, en efectividad, hace un par de años. Benton tuvo un buen año con los Gigantes. Si repite con nosotros, no será una sorpresa.

LA ORDEN DE MANDO ES: «ADELANTE»

Al comenzar el training, el manager Howley les leyó la cartilla a todos los Rojos. Les dijo claramente que todo el mundo estaba convencido de que finalizarian en el sótano pero que debían tratar de dar la sorpresa y hacer quedar mal a los agoreros. Hizo hincapié en sus deseos de dar la batalla y en que todos ayudarían. «El que caiga, se quedará en el camino», terminó.

SERIE DEL BROOKLYN

Véase a continuación el estado en que se encuentra la serie y el batting individual de los jugadores:

ESTADO DE LA SERIE

	G.	P.	Ave.
Regulares	2	2	.500
Reclutas	2	2	.500

BATTING CONJUNTO

	V.	C.	H.	Ave
Regulares	136	12	38	.287
Reclutas	135	16	33	.244

	V.	C.	H.	Ave
Gallivan, (re)	1	0	1	1000
Phelps, re	4	1	2	.500
Heimach, (R)	2	0	1	.500
Mattingly, re	2	0	1	.500
Clark, R	2	0	1	.500
O'Doul, R	17	3	8	.471
Lombardi, re	12	2	5	.417
Finn, re	15	2	6	.400
Boone, re	10	2	4	4.0
Flowers, R	5	0	2	.400
Frederick, R	16	3	6	.375
López, R	6	1	2	.333
Thompson, R	15	1	5	.333
Bissonette, R	12	3	4	.333
Day, re	3	0	1	.333
Cohen, re	14	4	4	.286
Reis, Re	4	0	1	.250
Richards, R	4	0	1	.250
Warner, re	16	1	3	.188
Gilbert, R	11	0	2	.182
Slade, re	17	0	3	.176
Bressler, re	12	1	2	.167
Rosenfeld, re	13	0	2	.154
Picinich, re	7	1	1	.143
Herman, R	16	1	1	.063
Parham, re	5	0	0	.000
Howell, re	4	0	0	.000
Moss, re	2	0	0	.000
Ramos, re	0	1	0	.000
Wright, R	12	1	2	.000
Luque, R	1	0	0	.000
Hendricks, R	2	0	0	.000
Moore, R	1	0	0	.000
Greene, re	1	0	0	.000
Thurston, re	2	0	0	.000
Mungo, R	1	0	0	.000
Shaute, 1	0	0	0	.000

Deciamos ayer que, como consecuencia de la guerra que sostienen los clubs de la Unión Atlética con las sociedades comerciales, los atletas pertenecientes a los primeros, pero que se ganan la vida en las últimas, estaban en una situación difícil, y que, sometidos a una disyuntiva grande, sus resoluciones no se harían esperar. Y efectivamente, ayer mismo recibió la Unión Atlética de Amateurs las renuncias de Gustavo Alfonso, del Vedado Tennis y Benitín Gómez, Nicolás Párraga y O. Oteiza, del Atlético y Fortuna, los cuales parecen destinados a competir en el futuro por el Club Cubanaleco, de la Compañía Cubana de Electricidad.

Algunas renuncias no se harán esperar, y si los clubs de la Unión aprueban la proposición de los azules, entonces se formará una desbadada de Liga Grande. El tiempo nos dará la razón...

ANUNCIESE EN EL Diario de la Marina

M.E.C.D. 2016

ANUNCIOS CLASIFICADOS DE ULTIMA HORA

ALQUILERES

A-1. Habana.

PISOS EN LA HABANA

Monte 172

Altos, con seis habitaciones y demás, $65.

Obrapía 50

Prime rpiso, con 4 habitaciones y demás, $65.

THE TRUST COMPANY OF CUBA
Informes en el
Departamento de Bienes
Obispo 53. M-6917.

A1 11035 23-29 Marz.

SE ALQUILA

el segundo piso de la casa Aguila 129, compuesto de sala, saleta, cuatro habitaciones, baño intercalado, cocina, comedor y cuarto de criados con su servicio independiente. La llave e informes en «La Casa Grande», Aguila y San José. Teléfono M-4010 .

A1 11219 24-27 Marz.

PROPIA PARA CASA de Huéspedes, oficina o sociedad, se alquilan los frescos y bien situados bajos de Consulado 124 esquina a Animas, compuestos de sala, comedor, siete habitaciones con vista a las calles de Consulado y Animas; con pisos de mármol y espaciosos pasillos; delante de las mismas y tres habitaciones interiores con sus servicios sanitarios y agua corriente en todas las habitaciones; espacioso salón al fondo y cuarto y servicio para criados. Informan al lado, en los altos de lnúmero 126. Señor Francisco Torres.

A1 11226 24-3 Ab.

EN 30 PESOS, se alquilan las comodas y ventiladas casas calle Agustín Alvarez, números 2 y 11, entre Marqués González y Oquendo, a dos cuadras de Belascoaín, y a una del Nuevo Frontón, acabadas de pintar compuestas de sala, saleta corrida, tres habitaciones, patio y demás servicios, vecindario de moralidad. Las llaves en el número 10 .Informes: Consulado número 126, altos, señor Francisco Torres.

A1 11228 24-3 Ab.

EN 40 PESOS se alquilan los modernos y frescos altos de San José número 124, D., entre Lucena y Marqués González, compuestos de sala, comedor corrido, cuatro habitaciones, baño completo, intercalado, con abundante agua, por tener motor eléctrico para impulsarla, cuarto y servicio de criados. La llave en el número 124, D., bajos. Informes: Consulado 126, altos. Sr. Francisco Torres.

A1 11227 24-3 Ab.

ALQUILO casa Malecón 12, principal, derecha, compuesta sala, recibidor, seis habitaciones, baño, cocina, cuarto criados con servicio. Para verla, 8 a 12 y 1 a 5. Informan: teléf. A-9033.

A1 11233 24-1 Ab.

ALQUILO casa Ave. de la República 54, principal, izquierda, compuesta de 4 habitaciones, sala, comedor, cocina, baño, cuarto criados con servicio. Informan: teléfono A-9033. Para verla 8 a 12 y 1 a 5.

A1 1123 234-1 Ab.

SE ALQUILA la casa calle Desagüe número 17, letra K. entre M. González y Oquendo, compuesta de sala, comedor, tres cuartos, baño, cocina, precio muy barato. Informan: teléfono: U-5154.

A1 11231 24-29 Marz.

SE ALQUILAN los bajos de la casa de Paula 59, propia para establecimiento. Informan: Penabad y González Teléfono A-3948.

A1 11236 24-1 Ab.

CASTILLO 32, pegado a Monte. Preciosos bajos modernos, decorados, claros, ventilados, para matrimonio de gusto. No hay papel en la puerta. Llave altos. 34 pesos.

A1 11247 24-30 Marz.

SE ALQUILAN, Merced 28, altos, moderna, lujosamente decorada, cuatro habitaciones, baño intercalado, $50. Jesús María 61, altos, lujosa, moderna, cuatro habitaciones, baño intercalado, $55; Compostela 86, altos, moderna, cinco habitaciones, $50: Alcantarilla 23, altos, moderna, decorada, cinco habitaciones, $50. Doctor Arturo Fernández, M-2602. Habana 86.

A1 11274 24 mr 31

SAN IGNACIO 84, se alquilan el primero y segundo piso de esta moderna lujosa casa, casi esquina a Muralla, con baño intercalado y cinco habitaciones cada una. Doctor Arturo Fernández. M-2602. Habana 86.

A1 11273 24 mar 31

SE ALQUILA Neptuno esquina Oquendo, segundo piso, casa moderna, esquina fraile, precio, 35 pesos, teléfono M-6202.

A1 11263 24 mar 26

SAN RAFAEL 41 entre Manrique y San Nicolás, se alquila el alto con sala, comedor, dos habitaciones y baño, la llave en la bodega San Nicolás y San Rafael. Informan, F-3040, precio $35.

BERNAZA 65 casi esquina a Muralla, se alquilan varios departamentos desde 12 a 20 pesos, en la misma la encargada.

A1 11264 24 mar 30

SALUD 152, latos, entre Oquendo y Marqués González, sala, recibidor, tres cuartos, comedor, baño completo, la llave en la bodega. Informes: Obispo núm. 16.

A1 11183 24-30 Marz.

TEJADILLO 34, altos, sala, comedor, tres cuartos, baño intercalado, cuarto y servicios de criados, $55. La llave de 9 a 12 m. y 3 a 6 p. m. Informes: Obispo 16.

A1 11184 24-30 Marz.

SAN NICOLAS 65, bajos, gran casa moderna, sala, comedor, cinco habitaciones, patio y servicios. La llave en el alto. Informes: Obispo 16.

A1 11185 24-30 Marz.

SE ALQUILA Damas 4, bajos, casi esquina a Luz .Precio: $35. Informan: F-1420. La llave en los altos.

A1 11178 24-27 Marz.

EN EL SUNTUOSO edificio Marta, Consulado 7, casi esquina Prado, se alquila un lujoso piso alto, con todo el confort moderno. Precio razonable. Hay elevador permanente. Informes: el Portero.

A1 11182 24-30 Marz.

SE ALQUILAN altos y bajos en San Rafael 143, 147, 161 entre Lucena y Marqués González, Marqués González 6 entre San Rafael y San José, y Zanja 108, esquina Oquendo. Todas con agua en abundancia. Precios de situación. Las llaves en la bodega. Informes: Obispo 16.

A1 11190 24-30 Mzo.

FRENTE al Parque Maceo, se alquilan modernas casitas, altos y bajos, sala, comedor, tres cuartos, baño intercalado y patio. Marina 21. La llave en la fonda. Informes: Obispo número 16.

A1 11179 24-30 Marz.

SE ALQUILA altos y bajos en Lealtad 81 entre Concordia y Virtudes. Sala, comedor, tres cuartos, baño, cocina. La llave en la bodega esquina Concordia. Informes: Obispo 16.

A1 11180 24-30 Marz.

GRAN PISO alto, moderno. Aguiar 10 entre Peña Pobre y Monserrate. Sala ,comedor, tres cuartos, baño completo intercalado, cuarto y servicios de criados. La llave en el bajo. Informes: Obispo 16.

A1 11189 24-30 Marz.

ALQUILO San José 51, bajos, entre Campanario y Lealtad, moderno, sala, hall, 2|4, comedor, baño intercalado; 40 pesos; llaves encargado, M-7785.

A1 11280 24 mar 26

ALTOS lujosos, Oquendo 30, entre Zanja y Salud. Sala, tres cuartos grandes, baño intercalado completo, comedor, cuarto y servicios criados, cocina de gas, precio, $47. Llave en la misma. Dueño, I-1799.

A1 11282 24 mar 27

RAYO 84 A, bajos, sala, comedor, cinco habitaciones, doble baño, cocina gas. Llave al doblar en Maloja 53, agencia colocaciones señor Alonso. Informes, A-6318, O-Reilly 19.

A1 11286 24 mr 27

ALQUILERES

PERSEVERANCIA 34 B, bajos, acera sombra, casa nueva, recibidor, sala, comedor, tres habitaciones, lujoso baño intercalado, cuarto criado con baño, patio decorado azulejos. Llaves, bodega esquina Perseverancia y Animas. Informes, A-6318, O-Reilly 19.

A1 11287 24 mar 27

CHACON 26, bajos, sala, comedor, tres habitaciones. Unicamente familia moralidad. Llaves e informes, A-6319.

A1 11285 24 mar 27

JESUS María 97, sala, comedor, seis habitaciones. Alquiler, 40 pesos. Llaves e informes, A-6318, O-Reilly 19.

A1 11284 24 mar 27

GANGA. Alquilo en $140, las dos plantas altas de la moderna, hermosa y lujosa casa, Malecón 75, entre San Nicolás y Manrique. Llaves, el portero de San Lázaro 222, 224. Informes, M-1241.

A1 11293 24 mar 29

CASTILLO 62, entre San Ramón y Vigía, alquilo modernas, amplias habitaciones con luz desde $6, mes y medio de fondo. Llaves, encargado.

A1 11294 24 mar 29

AYESTERAN 12 entre Bruzón y Desagüe, al lado de la litografía Ocáriz, alquilo modernas, hermosas habitaciones con luz, $10. Llaves, encargado. Informes, M-1241.

A1 11295 24 mar 29

VIGIA 11, entre Castillo y Fernandina, alquilo modernas casas interiores, independientes, desde $15 Sala, comedor, dos cuartos, baño completo, cocina, patio. Llaves, encargado. Informes, M-1241.

A1 11298 24 mar 29

PROPIO para matrimonio. Se alquila el moderno primer piso de San Nicolás 162, sala, saleta, dos habitaciones y baño completo. Informa, Alfredo Dopico. Telf. A-9608.

A1 11289 24 mar 27

CARDENAS 52, se alquilan los bajos, tienen sala, comedor, tres habitaciones, baño y cocina de gas. Informa, Alfredo opico. TeDlf. A-9608.

A1 11290 24 mar 27

BELASCOAIN número 39 entre Neptuno y Concordia. Se alquilan estos modernos altos. Fara verlos, de 4 1-2 a 6. Telf. I-3601.

A1 11300 24 mar 30

CARDENAS 31

Primer piso, altos, $50. Moderna. Compuesta de sala, aleta, tres cuartos, comedor al fondo, baño regio, cuarto y servicio de criados. Decorada.

A1 11291 24 mr 27

NEPTUNO 138

Se alquila el segundo piso, gran sala, saleta, tres cuartos, comedor al fondo, baño intercalado, cocina y servicio de criados, la llave en la sombrerería de los bajos. Informan, San Lázaro 175, carnicería, teléfono M-1807.

A1 11253 24 abril 1

A-2. Vedado y Príncipe.

RESIDENCIA EN EL VEDADO

En la calle B, núm 12 del Vedado casi esquina a la Calzada se alquila muy barata la hermosa casa de una planta, compuesta de las siguientes piezas, todas ellas con piso de mármol; zaguán, recibidor, sala, saleta seis grandes cuartos bajos, galería portal, comedor, repostería, cocina y despensa. Dos patios interiores. garage para dos máquinas con cuarto para el chofer, cuartos de criados, dos cuartos altos y magníficos baños. Terminada de pintar. La llave en la tienda de ropa B, esquina a Calzada. Informan: Manuel Fernández A-4019.

UH A2 CR 2 Marz. Indf.

VEDADO, B número 10 entre 5 y 7, se alquilan los bajos y altos, compuestos de sala, recibidor, gran hall, cinco habitaciones, dos baños, comedor, pantry, dos cuartos criados con sus servicios, garage con cuartos y servicio para chauffeur. Informan. Tienda de ropa. B esquina a Calzada.

A2 UH. J. P. 10662 21-24 Marz

EN 45 PESOS se alquilan los modernos y frescos altos de Diez número 199, entr e19 y21, Vedado, y los altos de la esquina de Diez y Veintiuno, en 60 pesos, compuestos de sala, saleta, corrida, tres habitaciones, baño completo intercalado, calentador y servicios para criados. Las llaves en la misma. Informes: Consulado número 126, altos. Sr. Francisco Torres.

A2 11229 24-3 Ab.

VEDADO, en $60 se alquila el chalet A entre Tercera y Quinta, con sala, comedor, recibidor, baño y cocina en el bajo; cinco habitaciones, baño completo, cuarto, servicio criddos, en el alto; la llave en Quinta y A. Informan, F-3040.

A2 11265 24 mr 30

SE ALQUILA moderno piso alto, en lujoso edificio, para familia corta con amplio garage privado, si se desea. Lugar ideal del Vedado, H. número 184 entre 21 y 23. Informes el Portero.

A2 11187 24-30 Marz.

SE ALQUILA calle B número 193 entre 19 y 21, Vedado, una casita, sala, recibidor, dos cuartos, baño completo, cocina y calentador de gas y garage, en 50 pesos. La llave en la misma. Informes: Obispo 16.

A2 11186 24-30 Marz.

CALLE 23 Y PASEO

Acabados de reformar y frescos y cómodo altos, 2 baños, 2 terrazas, 2 cocinas, 6 habitaciones, garage y cuartos de criados. Informes en los bajos. Teléfono F-2727.

A2 11246 24-2 Ab.

EDIFICIO 12 y 23, Vedado, alquilo hermosos, lujosos y ventilados apartamentos con luz desde $18. Llaves, encargado. Informes, M-1241.

A2 11296 24 mar 29

A-4. Marianao y sus Repartos.

MODERNA RESIDENCIA $65.00

en la calle 13 entre las Avenidas 9 y 10 del Reparto Almendares, con jardín, portal, marquesina, sala, comedor, tres habitaciones con sus closets, baño intercalado moderno, pantry, cocina, cuarto y servicio para criados, terraza, garage con cuarto y servicio para chauffeur, patio, y pasillos laterales. Informes: Teléf. FO-2165.

A4 11105 23-31 Marz.

A-5. J. del Monte y Víbora.

LA CASA MAS FRESCA DE LA CIUDAD VILLA TIBI-DABO

En lo más alto de la Loma del Mazo, calle Carmen esquina a Luz Caballero, se alquila el hermoso chalet de dos plantas, jardines y garage; sala, hall, seis grandes habitaciones en la planta principal. Comedor, cocina, pantry y cuartos de criados. La casa más fresca de la ciudad. Informan: Manuel Fernández, Teléfono A-4019. La llave en la casa de al lado. Precio muy barato.

UH A5 C. I. 2 Marz. Indf.

ALQUILO en 25 pesos, Milagros 114, entre Lawton y Armas. Sala, saleta, tres cuartos y servicios. Llave en la bodega. Informes: Línea 63, Vedado. Teléfono A-1211.

A5 11176 24-27 Marz.

ALQUILERES

VIBORA, O-Farrill 117, alquilo casa con jardín, portal y sala, hall, tres habitaciones, baño, comedor, cocina y traspatio, Informan, U-4274.

A5 11276 24 mr 27

SE ALQUILA casa Flores 55, entre Santos uárez y Enamorados, sala, comedor, tres habitaciones, baño, cocina y patio. Informan, Telf. A-7650.

A5 11272 24 mr 27

ALQUILO mejor reparto Mendoza, precioso chalet amueblado, por el tiempo que quiera, para familia de gusto, $110, Milagros 37 entre Zayas y Cortinas, Villa Para, I-6881.

A5 11257 24 mar 30

PRINCIPE Asturias esquina Luis Estevez, a una cuadra de la Calzada de la Víbora, se alquila suntuosa residencia, jardín, portal, sala, seis cuartos y hall al centro, dos baños, comedor al fondo y garage, cuartos y servicios de criados. Informes: Obispo 16.

A5 111191 24-30 Marz.

SE ALQUILA moderno chalet en $60 con jardín, portal, terraza, sala, comedor, cinco habitaciones, hall y cuarto de criados, en Concejal Veiga 5, esquina Estrada Palma, Víbora. Las llaves en la bodega. Informes: Obispo núm. 16.

A5 11188 24-30 Mzo.

MILAGROS B., entre Calzada de Jesús del Monte y Príncipe Asturias, portal, sala, comedor, tres cuartos, patio y servicio. La llave al lado. Informes: Obispo 16.

A5 111181 24-30 Marz.

FLORES y San Bernardino, Santos Suárez, alquilo modernos departamentos con luz desde $5, mes y medio de fondo. Llaves, encargada. Informes, M-1241.

A5 11297 24 mar 29

ALQUILO en lo más alto del reparto Batista y a media cuadra del tranvía una casa, portal, sala, saleta, dos habitaciones, jardín, traspatio, precio, $20.

A5 11299 24 mr 26

A-7. Sto. Suárez y Mendoza.

SERRANO 49, FONDO

Con sala, comedor y dos cuartos, baño completo, $20.

Freyre de Andrade 30, La Floresta

Sala, saleta, comedor, 3 habitaciones, cuarto en la azotea, garage, jardín y portal $50.

THE TRUST COMPANY OF CUBA
Informes en el
Departamento de Bienes
Obispo 53. M-6917.

A7 11036 23-29 Marz.

A-12 Solicitud de Alquileres

SE ALQUILA una finquita con 5,000 metros, propia para granja, casa mampostería, agua, luz eléctrica, diez minutos Estación Central. Finca Rosario, Lucero. Casa Durán. En la misma se alquila una casa de madera, cinco habitaciones, precio situación. Informan: San Lázaro 352. U-1414. Garage.

A varios 11069 24-30 Marz.

B-1. Casas-Apartamentos.

DEPARTAMENTO, Sitios 12, altos, sala, dos habitaciones, cocina y baño, a unos pasos de Angeles, tranvías en la esquina, $26.

B1 11283 24 mar 28

B2. Locales y Naves.

SE ALQUILA en la calle Reyes entre Mangos y Remedios, un local propio para industria, tiene 400 metros de patio, precio de situación. Informa Luis González. U-1157.

B2 11043 23-29 Marz.

B-3. Departamentos.

EN JESUS María 125, altos, frente al Consejo Provincial, se alquila un departamento compuesto de sala, habitación para la calle, cocina, servicio moderno, luz, todo 25 pesos, buenas garantías, a matrimonio sin hijos y de moralidad. Informan en la misma.

B3 11250 24 mar 27

B-4. Habitaciones.

MURALLA 55, altos, entre Habana y Compostela, alquilo espléndida habitación con balcón a la calle, terraza, baño, luz, teléfono, casa tranquila, moralidad, precio situación.

B4 11237 24-27 Marz.

REINA 21, altos de La Viña, se alquilan habitaciones a hombres solos o matrimonio solo, cocina y comedor.

B4 11270 24 mar 29

ALQUILO en casa viuda honorable, hermosa habitación independiente, con cuarto baño baño y toda asistencia, si se quiere, a caballero o matrimonio moralidad. Milagros 37, teléfono I-5192, reparto Mendoza, entre Zayas y Cortina.

B4 11255 24 mar 30

FAMILIA respetable alquila espléndida habitación, hermosa vista, con baño anexo, amueblada único inquilino, teléfono. Carlos III núm. 12 esquina a Oquendo. Departamento 608, hay elevador.

B4 11220 24-27 Marz.

SE ALQUILAN hermosas y frescas habitaciones con y sin muebles, precios de situación, Aguacate 47, altos.

B4 11279 24 mar 31

W. Arrendamientos.

HERMOSISIMA finca con río cerca de la Habana, 20 minutos de la Víbora, muy buena tierra, regadío por tuberías, bombeo eléctrico, varias casas. Arroyo Naranjo. Calzada 70.

W 11243 24-28 Marz.

SE SOLICITAN

S-1. Criadas y Criados.

SE SOLICITA para servicios de una casa una mujer que duerma en la colocación y no tenga pretensiones, Miguel Jiménez, Domínguez 7 A, Cerro.

S1 11292 24 mar 26

S-11. Agentes y Socios.

NECESITO buenos agentes. Trabajo sencillísimo para quien tenga alguna cultura, sepa expresarse bien, sea realmente resuelto, constante y activo y posea verdadera buena voluntad. Obtendrán buenas, seguras y permanentes utilidades. Dirigirse al señor Ortega. Apartado 1005, indicando edad, ocupaciones anteriores, etc.

S11 10903 23-27 Marz.

S-12. Solicitudes Varias.

ADMITIMOS niños desde tres años, atendiéndolos científicamente con el cariño del hogar. San Rafael 101. Teléfono U-7759.

S12 11234 24-27 Marz.

SE OFRECEN

O-1 Criadas y Criados.

SE DESEA colocar una muchacha española de criada de mano, cuarto y sabe algo de cocina, tiene buenas referencias, no le importa salir al campo o para Clínica. Informan Teléfono FO-2290.

O1 10987-155 26 Marz.

SE COLOCA una muchacha para limpiar, y entiende de cocina recién llegada. Teléfono U-6750.

O1 11064 23-25 Marzo.

SE OFRECE muy experta criada de mano o cuarto, sabe servir mesa, tiene inmejorables referencias, es española, joven y educada. Informes, A-8269.

O1 11281 24 mar 26

JOVEN española se ofrece en casa de estricta moralidad para cuartos y coser, sabe cortar y bordar, inmejorables referencias. Informan, teléfono I-7738.

O1 11301 24 mar 26

SE OFRECEN

UN JAPONES criado de manos desea colocarse ,casa particular, habla inglés y español. O-Reilly 102. A-6931

O1 11238 24-31 Marz.

DESEA colocarse una joven española, para todos los quehaceres de corta familia; sabe cocinar bien y tiene referencias. Teléf. M-5150.

O1 11235 24-26 Marz.

UN BUEN criado de mano se ofrece con excelentes referencias de familias respetables, sale al interior y fuera de Cuba. Telfs. M-5752, A-4119.

O1 11278 24 mar 26

SE DESEA colocar una española en casa de moralidad, lo mismo se coloca para comedor que para cuartos, sabe coser y sobre todo repasa bien la ropa, teléfono I-5413.

O1 11262 24 mar 26

DESEA colocarse una señora española, de criada de mano, tiene referencias, es seria, formal y trabajadora. Informan, teléfono F-3666.

O1 11251 24 mar 26

SE OFRECE una joven española para criada de mano, cuartos o comedor, tiene muy buenas referencias, desea casa de moralidad, teléfono M-9578.

O1 11268 24 mr 26

JOVEN española solicita familia seria para colocarse de criada o manejadora. Magníficas referencias. Teléfono F-2478.

O1 11168 24-27 Marz.

JOVEN española desea colocarse de criada de manos o para cuartos; es limpia y acostumbrada a trabajo fino tiene referencias. Teléfono F-5820.

O1 11167 24-26 Marz.

DESEA colocarse criada española para cuartos o comedor, dando referencias de casas que ha servido. Teléfono A-1727.

O1 11207 24-26 Marz.

DESEA colocarse joven española, para criada de mano so para cocinar y limpiar; siendo matrimonio solo; con referencias. Informes: Corrales 21, tercer piso. M-4661. Bodega.

O1 11200 24-26 Marz.

UNA JOVEN desea colocarse para criada de cuartos o de manos o para todo servicio de corta familia. Teléfono M-8251.

O1 11198 24-27 Marz.

DESEAN colocarse dos muchachas españolas una de criada de mano o cuartos, la otr ade manejadora; tienen muy buenas referencias. Informan: telfono U-8678.

O1 11248 24-26 Marz.

SE OFRECE sirvienta española, sabe coser y cortar y lavar ropa fina, otra muy práctica en servir a comedor. Ambas de buena presencia y con referencias inmejorables. Teléfono M-7122.

O1 111138 24-26 Marz.

SE DESEA colocar una muchacha española de criada de cuartos y coser o criada de manos o manejadora; desea casa de moralidad; tiene referencias. Teléfono U-6628.

O1 11135 24-27 Marz.

SE OFRECE joven española para comedor o cuartos, tiene buenas referencias. Teléfono M-1895.

O1 11127 24-26 Marz.

SE OFRECE joven española para limpiar, cocinar o criada cuartos. Teléfono M-4559.

O1 11165 24-26 Marz.

DESEA colocarse una muchacha para cuartos y coser; Teléfono M-8889. Tiene buenas referencias.

O1 11162 24-27 Marz.

O-2. Cocineras y Cocineros.

COCINERA y repostera española muy práctica y con buenas referencias solicita colocación, igualmente se coloca con matrimonio solo para todo trabajo. Informan, Esobar 182. B. altos. Teléfono M-5244.

O2 11102 23-27 Marz.

SE ESEA colocar una española para cocinar y limpiar. Informan Teléfono U-6326.

O2 11080 23-26 Marz.

DESEA colocarse una joven española de cocinera y repostera, cocina con perfección. Informan Teléfono U-4997.

O2 11100 23-26 Marz.

SE DESEA colocar una joven española para cocinar y limpiar, siendo corta familia; tiene buenas referencias. Teléfono A-7014.

O2 11241 24-27 Marz.

SE OFRECE cocinera castellana, mediana edad, limpia y cumplidora; o para matrimonio solo. Teléfono F-1409.

O2 11240 24-27 Marz.

SE DESEA colocar una joven española de cocinera o criada de manos; tiene buenas recomendaciones y sabe cumplir con su obligación. Teléfono I-3528.

O2 11239 24-27 Marz.

DESEA colcoarse joven asiático, cocinero repostero en casa particular; sabe cocinar bien y cumplir con su obligación; tiene referenecias; lleva tiempo en el país. Informan: teléfono I-7861.

O2 11223 24-26 Marz.

SE OFRECE una joven española para cocinar y limpiar para corta familia, tiene muy buenas referencias, desea casa de moralidad, teléfono M-9578.

O2 11269 24 mar 26

SE DESEA colocar una experta cocinera repostera, tiene buenas referencías, duerme en la colocación, teléfono F-6227.

O2 11252 24 mar 26

SE OFRECE joven española para cocinar y limpiar a corta familia, sabe hacer dulces, duerme en la colocación, tiene buenas referencias donde ha trabajado. Telf. A-3806.

O2 11260 24 mar 26

BUENA cocinera que cocina criolla y española, se ofrece; en la misma criada de mano, referencias, M-3070.

O2 11266 24 mar 26

UNA SEÑORA de mediana edad, desea colocarse para cocinar y limpiar o para criada de manos o para cocinar; tiene referencias y sabe cumplir. Teléfono F-6075.

O2 11163 24-27 Mzo.

SE OFRECE muy buena cocinera de color, muy limpia; sabe hacer dulces, cocina criolla y española. Tiene buenas referencias y trabaja lo mismo en repartos. Llame al M-7122.

O2 11137 24-26 Marz.

SE DESEA colocar una joven española para cocinar y limpiar a matrimonio solo o corta familia. Informan, F-4414.

O2 11288 24 mar 26

O-3. Manejadoras.

DESEA colocarse una muchacha inglesa para manejadora; es muy cariñosa con los niños .Informan teléf. F-O-1403. Tiene referencias.

O3 11225 24-27 Marz.

SE OFRECE española para manejadora, es muy cariñosa con los niños, tiene muy buenas referencias, no le importa limpiar un poco. Teléfono M-9578.

O3 11267 24 mr 26

SE OFRECE joven blanca, habla inglés y español, para manejadora, cuartos y coser, tiene buenas referencias, teléfono A-3806.

O3 11261 24 mar 26

O-8. Lavanderas.

SE DESEA colocar una joven de color para lavar; sabe lavar y planchar; por semanas o mes; no duerme en la casa. FO-2943.

O8 11156 24-26 Marz.

O-10. Oficinistas.

SE OFRECE un tenedor de libros, taquígrafo y mecanógrafo. Experto en toda clase de trabajo de oficina. Tiene nociones de inglés. S. Pe:a. Tel. M-6822.

O10 10807 22-30 Marz.

X- Agencias de Colocaciones

NECESITA criadas, manejadoras, lavanderas, cuartos y costura y cocineras, reposteras, del país y extranjeras. Llame al teléfono F-3038. Agencia Márquez, C. y Calzada, Vedado.

X 11245 24-30 Marz.

SE VENDEN

V-1. Casas.

GANGA en Luyanó, 6 casitas 2 y 3 cuartos monolítico, primera Rentan $100. Precio $9.500. Recibo cuenta anorros Asturiano o cheques de Córdoba. Triana 1-4534.

V1 11077 23-1 Ab.

OCASION. Vendo casa nueva 9 x 28, rentando 200 pesos, un solo recibo, en Antón Recio, pegado a Vives en 15,000 pesos. Monte 282. Teléfono A-5423.

V1 11169 24-27 Marz.

V-2. Solares.

OPORTUNIDAD. Admito proposición regalando en el Barrio Azul, terreno que mide 13.33 x 40. Mas informes: Monte 282. Teléfono A-5423 .

V2 11170 24-27 Marz.

ALMENDARES. Ganga, solar de 10 x 42, en $1,350, frente a la línea, calle B entre Fuentes y 18. Dueño, FO-2188.

V2 11306 24 mr 26

V-3. Fincas Rústicas.

HERMOSA finca con río entre Calabazar y Rancho Boyeros. Se arrienda o se vende. Calzada 70, Arroyo Naranjo.

V3 11242 24-28 Marz.

V-4. Establecimientos.

VENDO FONDA casi regalada por tener dos precios: 600 facilidad pago, bodega en Calzada 700 cambio otra por propiedad. Informan en Neptuno y Manrique de 2 a 3. García.

V4 11244 24-29 Marz.

VENDO a precio situación, taller dulcería con horno de gasolina gasificada, que puede instalarse donde quiera, 2 mesas de mármol y toda clase aparato. Informan, 1-5192. Milagros entre Zayas y Cortina.

V4 11256 24 mar 30

SE VENDE una bodega en el Cerro, se vende barata por no poder atenderla. Informan, teléfono I-7377, preguntar por el dueño.

V4 11259 24 mr 26

SE VENDE un Troy mecánico muy barato y un tren de lavado. Informna en el mismo. Aranguren 61 y medio. Guanabacoa.

V4 11249 24-23 Ab.

FONDA

Vendo fonda en barrio comercial, venta diaria, $60; deja $300 libres al mes, la doy baratísima, me embarco, véame hoy mismo. Reina 3, café La Corona, Vivero.

V4 11275 24 mar 26

V-5. Muebles y Prendas.

BARBEROS. Vendo un sillón Koken de madera, un lavabo magnífico, seis sillas, tres tocadores, dos mamparas, un ventilador, etc. Todo barato. Monte 487.

V5 11201 24-26 Marz.

V-8. Instrumentos de Música.

PIANO de la mejor marca, lo vendemos por lo que nos den. Monte 18 entre Aguila y Angeles.

V8 11303 24 mar 27

MI PIANOLA, tocando perfectamente, con su teclado nuevo y muchos rollos, costó $700, la doy en $55. Monte 125, altos, por Angeles. A-2826.

V8 11304 24 mar 27

Z- DINERO E HIPOTECAS

TOMO $850, primera hipoteca, sobre tres casas, mampostería, azotea y tejas, en pueblo cercano, importante, carretera Central, con 1,460 varas terreno, pago $16 mensuales. A-0655.

Z 11271 24 mar 26

PRESTAMOS

En todas cantidades con garantía de fiadores (comerciantes y propietarios). Hacemos hipotecas devolviéndonos el principal a plazos. Compañía de préstamos e hipotecas, Monte No. 18 altos, entre Angeles y Aguila. Teléfono A-8352.

Zso. 11254 24-29 Marz.

Z- DINERO E HIPOTECAS

SE FACILITAN pequeñas cantidades en hipotecas sin pagar comisión. Notaría Granados, Empedrado 43.

Z 11277 24 mar 27

DINERO en hipotecas, doy al 6 1-2 o|o en todas cantidades, Habana y repartos. También para fabricar, operaciones rápidas. J. P. Quintana, Chacón, 23. Telfs. M-7730 y FO-2188.

Z 11305 24 mar 29

PARA EL HOGAR

PH-6. De Interés para el Hogar.

CARBON VEGETAL
Calidad
EN LAS BODEGAS 5 y 10 c.
Exija la marca:
PELLEYA
(MARCA REGISTRADA)
M-9935
Edificio "BACARDI"

UH PH6 10274 18-28 Marz.

ENSEÑANZAS

E-5. Profesores.

INGLES o francés, clases a domicilio por profesora inglesa, A-2542.

E5 11258 24 mar 27

I. DE INTERES GENERAL

CARBON VEGETAL
Calidad y Servicio
SACOS TAMAÑO AZUCAR $1.80
PELLEYA
(MARCA REGISTRADA)
M-9935
Edificio "BACARDI"

UH. I. 10658 21-28 Marz.

SR. JOSE ALVAREZ Y ALVAREZ, de España, Asturias, Santa María de Prado, establecido Luz Caballero y Milagros, Víbora. Su pariente Lucio Suárez desea saber su paradero. Urgente.

I 11166 24-27 Marz.

PROFESIONALES

ENFERMEDADES DE SEÑORAS

Especialista. Servicio Enfermeras. Tratamientos especiales enfermedades del útero ,ovarios y trompas; (flujos, dolores menstruales). Neurastenia sexual. Esterilidad. Electricidad médica. Consultas diarias: 3 a 5. San Rafael 102. Telf. U-1680.

P 11230 24-8 Ab.

CRONICA SOCIAL

BODA EN SANTOS SUAREZ

Celebrada en la elegante morada de los felices esposos señora Consuelo Herrera y el señor Salvador Parrado, sita en Goss 16, entre General Lacret Morlof y Luis Estévez.

Eran los contrayentes la esbelta y simpatiquísima señorita María Josefa Jiménez Hernández y el atento joven señor Clemente Manjón y Lorenzo.

Decorada con gusto la terraza, el portal, la sala, el patio y la casa toda, por los propietarios de la misma, el acto alcanzó lucimiento que todos celebraron, a pesar de la sencillez que presumió ponerle el enamorado galán.

Crecidísima la concurrencia que des de las primeras horas de la noche afluyó atendiendo a la galante invitación que suscritos por los novios y esposos Parrado-Herrera, recibimos.

Pasadas las nueve se verificó el acto, con la solemnidad propia de la ceremonia en que la dulce voz de la elegida impuso su decisión, acomodada a las ilusiones de su amoroso compañero de ideal.

Después, envolviendo aquel ambiente de inusitadas alegrías, el comentario gracioso y efusivo de bellas damas y sugestivas jovencitas, y la no menos amable de los caballeros, se pasó al bufett que se sirvió con profusión y galantería por la hacendosa Consuelito y un escogido grupo ya determinado.

Muy bonita apareció Josefina con su elegantísima toilett de desposada, confeccionada por la delicada señorita Patrocinia Triana, que los hace como sport ya que tiene conocimientos y posición lisonjera.

En sus manos un hermoso ramo, que le fué dedicado cariñosamente, y del que pendían disminutas cintas blancas y abrillantadas.

Muchos regalos recibieron Josefina y Clemente, los que no enumero por que sería prólijo trabajo.

En un momento en que las audiciones del Radio permitía anotar nombres, tomamos los de las señoras Soledad Suárez de González, que deferente secundaba al cronista; Carmen Jiménez de Medina, Rita Aristayeta viuda de Valverde, María Tejedor de Felices, Flora Gómez de Pargas, María Sánchez de Riera, realzada con un vestido de color verde pálido; Efigenia Rodríguez de González; Basilisa Carreras viuda de Carreras; Teresa Gutiérrez de Felices; Pepilla Parra; Isabel Rigol de Gracila, Carmela Taugüis de Acosta y tantas otras que no llegaron al carnet.

Una legión de señoritas, y algunas menuditas figuras que aún se encuentran en las aulas escolares. La primera, Carmita, la hermana de la novia; Lolita Medina, Soledad González, América Carrera, Josefa y Carmelina Suárez, Juanita González, Juana María Linares, Estrella González, Graciela Felices, Reglita Molina, Josefina García ,Graciella Esquerro, Candita Sánchez Blanco, Otilia Rodríguez, Amadita Pérez, Rita y Carmen Santamaría, Olguita Cordovés. Charito González, Ketti Expósito, Carmita y Georgina Expósito, Eladia Delgado, Lolita y Herminia Vázquez, Aida Orúa, Carmita Santa María, Dulce María Valiente, Carmen Vives, Elena Valiente, Georgina y Piedad Requena y más que se paseaban por el florido jardín de la casa.

Y entre de tantas mariposas del amor, Pepito Requena, Mario Rivero, a quienes hacia los honores los hijos del afable matrimonio Herrera Parrado, Raúl Jorge, Rafael y Gaspar.

Próximo a las once se trasladaron Josefina y Clemente, para el nido que en Pasaje Oeste 27 han formado para las delicias de su vida, que empieza colmada de venturas y votos de amigos y compañeros que sinceramente se los desearon.

Como también el cronista que agradece las exquisitas cortesías que con él se tuvo por los concurrentes todos.

ENFERMA

Estuvo gravísima mi amada madre.

Su mal ha cedido por fortuna y se encuentra un poco mejorada.

La asiste el doctor Boza Mesa.

Alberto Coffigny Ortiz.

Cuadro de Alemán en la E. Técnica

Sera develado el día 26 a la memoria del digno Secretario

GENERAL MACHADO, marzo 24. DIARIO DE LA MARINA, Habana. El día 26 del actual a las cinco de la tarde tendrá efecto el develamiento de un hermoso cuadro al óleo del que fué distinguido Secretario de Instrucción Pública y Bellas Artes, General José Braulio Alemán y Urquía, en el salón de actos de la Escuela Técnica Industrial Presidente Machado. Al efecto el señor Fernando Aguado, director, ha invitado al señor Presidente de la República, (a los Secretarios de Despacho y demás autoridades, así como a los Directores de los distintos rotativos de esa Capital y al pueblo en general.

Se hará la jura de la bandera de los alumnos de la Escuela Técnica, siendo estos actos amenizados por las bandas de la Marina de Guerra Nacional, la del Estado mayor del Ejército y la de los alumnos.

El cuadro al óleo del General Alemán es obra de un reputado artista, midiendo dos metros por dos y medio.

LA EXPOSICION

A las cuatro de la tarde de hoy tuvo efecto una reunión de todo el profesorado, presidido por el Director, para cambiar impresiones respecto a los productos que se exhibirán en la Exposición Agro-Pecuaria y Avícola y sus derivados, siendo acordado presentar a dicha Exposición más de cincuenta productos de conservas alimenticias, elaborados por los alumnos del taller de Química Bromatológica. Al efecto de la exhibición, se ha levantado un hermoso pabellón de mampostería basado en el mismo estilo arquitectónico de la Escuela Técnica (Barroco).

Pablo DONATO, jr., Corresp.

COMPAÑIA del PACIFICO

(THE PACIFIC STEAM NAVIGATION COMPANY)

VAPORES CORREOS INGLESES

El magnífico trasatlántico de 25 mil toneladas de desplazamiento

"ORBITA"

Saldrá de la Habana, el día 29 DE MARZO DE 1931, admitiendo pasajeros de todas las clases para VIGO, LA CORUÑA, SANTANDER, LA ROCHELLE, PALLICE, PLYMOUTH y LIVERPOOL

ESTABILIDAD, CONFORT, RAPIDEZ Y SEGURIDAD
GRANDES FIESTAS DURANTE LA TRAVESIA

Tercera clase superior. con fumador. salón de conversación y de música; magnífico comedor y opción al pasajero de escoger su camarote marcándose en el billete de pasaje.

SERVICIO DE VAPORES, A:

España, Francia, Inglaterra, Perú, Chile, Argentina, Uruguay, Brasil, Colombia, Venezuela, Guatemala, Costa Rica, Nicaragua, Salvador, Honduras, Ecuador y Bermudas.

PROXIMAS SALIDAS:

A EUROPA:	
«Orbita»	Marzo 29
«Oroya»	Abril 12
«Orcoma»	Mayo 3
«Reina del Pacifico»	Mayo 25
«Orduña»	Junio 25

A CENTRO Y SUD AMERICA:	
«Orcoma»	Marzo 22
«Orita»	Abril 5
«Reina del Pacifico»	Abril 23
«Orduña»	Mayo 10
«Oropesa»	Mayo 24
«Orbita»	Junio 7

Para informes generales, reservaciones, fletes, etc.,
AGENTES GENERALES:
DUSSAQ Co. Ltd.
PALACIO DEL CENTRO ASTURIANO
Teléfonos: A-6540 y A-7218.—Habana.

LINEA HOLANDESA - AMERICANA

El afamado trasatlántico

"VOLENDAM"

(de 25,600 toneladas)

saldrá del puerto de la HABANA fijamente, el día

4 DE MAYO

para: VIGO, CORUÑA, GIJON, SANTANDER, PLYMOUTH, BOULOGNE-SUR-MER y ROTTERDAM

SEGURIDAD, RAPIDEZ, COMIDA EXQUISITA, SERVICIO ESMERADO, CONFORT, LIMPIEZA.

Cualidades que la Línea Holandesa-Americana ha desarrollado hasta la perfección en sus barcos de travesía y que los señores viajeros encontrarán al embarcar en el "VOLENDAM".

PRIMERA CLASE, CLASE TURISTA y TERCERA CLASE

En tercera clase hay capacidad para 600 pasajeros, en camarotes de 2 y 4 literas.

Para informes dirigirse a:

R. DUSSAQ, S. en C.

Oficios 24 (bajos). Tels.: A-5639 y M-6278.

COMPAGNIE GENERALE TRASATLANTIQUE

Vapores Correos Franceses

Bajo contrato postal con el Gobierno Francés.

TODOS LOS VAPORES DE ESTA COMPAÑIA ATRACAN A LOS MUELLES DE SAN FRANCISCO O MACHINA

PROXIMAS SALIDAS

Para GALVESTON Y VERACRUZ:	
«ESPAGNE»	3 Abril
Para VERACRUZ:	
«MEXIQUE»	3 Mayo
«ESPAGNE»	3 Junio
«MEXIQUE»	27 Junio
«ESPAGNE»	27 Julio

Para CORUÑA, GIJON, SANTANDER, PLYMOUHT y el HAVRE	
«ESPAGNE»	15 Abril a las 12 del día.
«MEXIQUE»	15 Mayo
«ESPAGNE»	15 Junio
«MEXIQUE»	7 Julio
«ESPAGNE»	7 Agosto

Sesiones de cinematógrafo diarias en los vapores de esta Compañía. según contrato con la casa «Pathé».

LINEA DE CANARIAS

Para Santa Cruz de la Palma, Santa Cruz de Tenerife, Las Palmas de Gran Canaria y el Havre.

«DE LA SALLE» el 14 de Mayo de 1931.

Admite pasajeros de cámara y tercera clase para todos los puertos de su itinerario. Se acepta carga para Canarias y Francia.

Buena comida a la española. Camareros y cocineros españoles.

LINEA DE NEW YORK AL HAVRE, PLYMOUTH Y BURDEOS

En esta Agencia se expiden pasajes por esta línea por los lujosos y rápidos trasatlánticos franceses «Ile de France». «Paris», «France», «Rochambeau», «Lafayette». etc. etc.

Para más informes, dirigirse a:

ERNEST GAYE

O'Reilly Núm. 9. Apartado 1090. Teléfono A-1476.
HABANA.

E1077 Indif. Feb.

Vapores Correos de la Compañía Trasatlantica Española

SERVICIOS REGULARES DE PASAJE, CARGA Y CORRESPONDENCIA, VERACRUZ

LINEA RAPIDA PARA NUEVA YORK Y NORTE DE ESPAÑA

Próximas salidas:

PARA VERACRUZ 48 horas de viaje.		PARA NEW YORK, VIGO, CORUÑA. GIJON, SANTANDER Y BILBAO	
«Cristóbal Colón»	7 Ene.	«Cristóbal Colón»	14 Ene.
«Alfonso XIII»	1 Feb.	«Alfonso XIII»	10 Feb.
«Cristóbal Colón»	4 Mar.	«Cristóbal Colón»	12 Mar.
«Alfonso XIII»	1 Abr.	«Alfonso XIII»	10 Abr.
«Cristóbal Colón»	2 May.	«Cristóbal Colón»	10 May.
«Alfonso XIII»	1 Jun.	«Alfonso XIII»	10 Jun.
«Cristóbal Colón»	2 Jul.	«Cristóbal Colón»	10 Jul.

LINEA PARA NUEVA YORK. CADIZ Y BARCELONA

Próximas salidas:

«Buenos Aires»	5 Ene	«Manuel Calvo»	16 Abr.
«Marqués Comillas»	1 Feb	«Manuel Arnus»	2 May
«Manuel Calvo»	14 Feb	«Marqués Comillas»	1 Jun
«Manuel Arnus»	4 Mar	«Manuel Calvo»	16 Jun
«Marqués Comillas»	1 Abr	«Manuel Arnús»	2 Jul

MAGNIFICAS CAMARAS AMPLIOS COMEDORES PARA PASAJEROS DE TERCERA CLASE SERVIDOS POR CAMAREROS EXCELENTES MENUS CON VINOS

ESTOS VAPORES ATRACAN A LOS MUELLES DE HAVANA DOCKS CORPORATION

Para más informes dirigirse a:

MANUEL OTADUY
AGENTE GENERAL

Palacio Lonja. Teléfonos A-6588 y A-7900. Apartado 707. Habana.

E1081 Indf En.

INGLES CON DISCO FONOGRAFICO MUESTRA GRATIS

Método nuevo Garantizamos por escrito que Ud. hablará, leerá y escribirá correctamente el inglés en poquito tiempo. 20 años de éxito. Pida informes hoy.

INSTITUTO UNIVERSAL (P56) 1265 LEXINGTON AVE NEW YORK
Sírvase enviarme sin obligación ninguna. muestra gratis y completos informes:
Nombre.................... Dirección....................

M.E.C.D. 2016

UN NUEVO SUPERVISOR PARA EL PUEBLO DE ENCRUCIJADA

ENCRUCIJADA, marzo 24. DIARIO, Habana.— Esta mañana tomó posesión del cargo de Supervisor Militar, delegado de Gobernación en esta localidad, el primer Teniente Javier Olivera Guerra, que procede del Escuadrón de Sagua la Grande. Le fué entregado el mando de la Policía Municipal, así como el del Puerto Militar por el Oficial supernumerario, Pedro Verdeja, quien ha sido trasladado al Término de Vueltas, para sustituir al Teniente Prado.

Pastor Ayllon, corresponsal.

OFICIAL

REPUBLICA DE CUBA. SECRETARIA DE AGRICULTURA, COMERCIO Y TRABAJO· COMISION LOCAL DE SUBASTAS. Habana, 23 de Marzo de 1931.—Hasta las 2 p. m. del día 30 de Marzo de 1931 se recibirán en esta Oficina, proposiciones en pliegos cerrados para el suministro a esta Secretaría de Semillas de Maíz, Frijoles Colorados, Negros y de Carita, y entonces se abrirán y leerán públicamente. — Se darán pormenores a quien los solicitare.—(F) **Juan T· Carrión**, Secretario de la Comisión Local de Subastas.

PROFESIONALES

DRES. EN MEDICINA

VIAS URINARIAS

Sífilis, Prostatitis, Blenorragia, Impotencia, Electricidad Médica, etc. Policlínica Zequeira. San Rafael 102. Teléfono U-1680. Consultas de 1 a 3 y de 5 a 8.
P 9371 13-28 Marz.

COMADRONAS

AMPARO VIÑALS, Comadrona «Hijas de Galicia» y particular. Ultimos procedimientos modernos; precio módico. Consultas gratis diarias. Teléfono U-2826. Marqués González 63 entre Sitios y Maloja.
P 9064 11-26 Marz.

CLINICA

TUBERCULOSIS Y ASMA

Curación inyecciones especiales, anemia y desnutrición, corazón, estómago, intestino. Médicos, especialistas, enfermeras, electricidad médica. Visitas. consultas diarias, 9 a 12 m. Pobres. $2. Policlínica Zequeira. San Rafael 102. U-1680.
P 10469 19 abril 3

CIRUJANOS DENTISTAS

DR. VALDES MOLINA

DENTISTA. GALIANO 9. A. ALTOS Dentadura $15. Puentes $5 pieza. Empastadura $2. Limpieza $3. Consulta de 8 a 7 p. m. Se garantiza. Teléfono A-8583.
P 6948 28-30 Marz.

DR. SALVADOR VIETA Y MORE

Cirujano Dentista

Curaciones rápidas de todas las afecciones de la boca por procedimientos modernos, especialidad en piorrea, abcesos y curaciones de todos los dientes, muelas y raíces desahuciadas, evitando las extracciones. Haciéndose cargo además de todos los trabajos concernientes a su profesión. Consultas y operaciones: De 2 a 5, Calle M entre Línea y 13, Vedado. Teléfono F-4677.
6650 27-29 Marz.

GIROS Y LETRAS

N. GELATS Y COMPAÑIA

BANQUEROS

Hace pagos por el cable. Facilita cartas de crédito y giran pagos por cable. Giran letras a corta y larga vista sobre todas las Capitales o Ciudades importantes de los Estados Unidos, México y Europa, así como sobre todos los pueblos de España, Londres, París, Hamburgo, Madrid y Barcelona.
E1080 Indf. En.

CAJAS RESERVADAS

Las tenemos en nuestra bóveda, construídas con todos los adelantos modernos y las alquilamos para guardar valores de los interesados. En esta oficina daremos todos los detalles que se deseen.

N. GELATS Y COMPAÑIA
106 Aguiar 106, esq. a Amargura.
E1078 Indf .En.

J. BALCELLS Y CIA.

S. en C. San Ignacio 33 Hacen pagos por el cable y giran letras sobre New York, Londres, París y sobre todas las Capitales de España, Islas Baleares y Canarias. Agentes de la Compañía Inglesa de Seguros Contra Incendios «The Royal». Administración de Bienes.
E1073 Indf. En.

ALQUILERES

A-1. Habana.

SE ALQUILAN los bajos de San Lázaro y Campanario, propios para matrimonio solo, teléfono M-4335.
A1 10615 20 mar 30

EN AGUILA y Malecón, se alquila un piso alto, muy barato, con cuatro cuartos, sala y comedor y abundante agua, y en los bajos una accesoria muy ventilada. Informan en la bodega.
A1 10625 20 mar 27

ESCOBAR No 102
entre Neptuno y San Miguel, próximas a terminarse las reparaciones generales, lechadas y pinturas de esta hermosa casa, se alquila el alto y el bajo juntos o por separado. Cada uno consta de sala, saleta, comedor al fondo, seis dormitorios, cuarto de baño, dos cuartos y servicio para criados. Puede verse a horas laborables. Informan en San Pedro No. 6. Teléfono A-9619.
A1 11089 23-31 Marzo.

OBRAPIA NUMERO 51
entre Habana y Compostela se alquilan los bajos de esta hermosa casa divididos en dos locales para almacén; uno grande y otro pequeño; ambos con servicios completamente independientes, pudiendo comunicarse si así interesase; las llaves en la panadería «La Caoba», Obrapía número 42; informes, San Pedro número 6· teléfono A-9619.
A1 11090 23-31 Marzo.

SOL No. 35
Se alquila esta casa con cuatro habitaciones altas y cuatro bajas; sala, saleta, gran patio y azotea, al frente; la llave en el bar de la esquina de Cuba. Informes en San Pedro número 6; Teléfono A-9619.
A1 11091 23-31 Marzo.

SE ALQUILA el primer piso de Animas 36 esquina a Amistad, compuesto de sala, comedor, cuatro habitaciones, cuarto de baño y cuarto y servicio de criados. Informan F-6231.
A1 10981 23-26 Marzo.

TENIENTE REY 57-2o.
Se alquila con sala, saleta, tres habitaciones, baño, comedor, cocina, cuarto de criados, baño y servicios de criados. Informes en Muralla 107. Teléfono A-3390.
A1 11015 23-31 Marzo.

SE ALQUILA una casa en Rubalcaba 10, con sala, tres habitaciones, en $36.00. Bajos.
A1 10958 23-26 Marz.

ALQUILO tercer piso, Animas 20, una cuadra del Prado, sala, comedor, cuatro amplias habitaciones, baño completo, cuarto servicio para criados. Módico alquiler. Informes la misma.
A1 9085 11-26 Marz.

SE ALQUILA en precio de situación una casa, primer piso en Avenida de Menocal esquina a Valle. Sala, saleta, dos cuartos, baño y cocina de gas. Informan: Teléfono U-6766.
A1 10045 17-25 Marz.

SE ALQUILA en lo más céntrico de la Habana, los altos de la casa Progreso 32, con capacidad para larga familia. Informan, teléfono I-7141.
A1 10618 20 mar 26

SAN LAZARO 98, bajos, propios para familia de gusto o profesional. Sala, comedor, tres cuartos, baño intercalado, hal. Informes: M-2863, M-2124. Llave en los altos.
A1 9802 16-26 Marz.

$33.00, $30.00. Altos y bajos nuevos. Tres y dos habitaciones, comedor, sala, baño completo intercalado, servicio criados. Entre dos líneas tranvías. Vigía y Fernandina.
A1 8984 11-31 Marz.

SE ALQUILA, próximo a desocuparse, los altos de la casa Salud número 6, esquina a Rayo. Informan en la misma.
A1 10091 17-25 Marz.

SE ALQUILAN casas modernas de 2 y 3 habitaciones en las calles de Monte y Cristina, al lado del Mercado único. Informan en Cristina número 4-B.
A1 6479 26-28 Marz.

RAYO Y ESTRELLA, casa nueva con departamentos. Tienen sala, comedor, dos habitaciones, cocina con calentador y servicios. Hay encargado. Teléfono A-2746.
A 1 10131 17 1Abril.

SE ALQUILAN los hermosos altos de Amistad 34, a dos cuadras del parque Central, con todas las comodidades necesarias. Informan, Aguiar 71. apartamento 402. teléfono A-9256.
A1 9388 13 mar 28

HABANA 165 entre Merced y Jesús María, tranvías al frente y esquina; fresca y bonita casita en la azotea. Muy barata. Informan: A-7468. Llave bajos.
A1 10193 18-25 Marz.

PARA casa de huéspedes. Se alquilan, los espaciosos altos de Amargura 34, entre Cuba y Aguiar, 26 espaciosas habitaciones, independientes, todas con instalación de agua, doble servicio, intercalados, pisos de granito, y escalera de mármol. Puede verse a todas horas. Informes: Neptuno 39, "La Regente". A-4376.
A1 10016 18-1 Ab.

SE ALQUILAN los altos de Obispo núm. 123, sala, tres cuartos grandes y uno en la azotea, un buen comedor, cocina y un baño bueno.
A1 11151 24-30 Marz.

SE ALQUILAN los altos de Oquendo 4 y medio, entre Virtudes y Concordia. Tres amplios cuartos, espaciosa sala, comedor y demás servicios. Precio, 34 pesos. Informan, F-4079.
A1 10636 20 mr 25

ALTOS espléndidos, frescos, nuevos, Monte 166, terraza, sala, saleta, cuatro habitaciones, baño intercalado, comedor, cocina gas, cuarto servicio criados, dos patios. Carmen 8. A-2066.
A1 10554 20 mar 30

GERVASIO 155, cuadra y media de Reina, preciosos altos, recien fabricados, sala grande, tres habitaciones, una en la azotea con servicios, 40 pesos. Llave: Bodega esquina Estrella.
A1 11134 24-26 Marz.

LAS CASAS MAS MODERNAS Y CENTRICAS DE LA HABANA
A $15 Y $18
Se alquilan con dos y tres cuartos, baño moderno, etc. Calle de Justicia esquina Arango, a una cuadra de los tranvías de la Calzada de Concha. Llaves: Bodega esquina.
A1 11123 24-31 Marz.

CARLOS III 16 A. B. C.
altos y bajos, sala, saleta, cuatro habitaciones, baño intercalado, cocina de gas. Precio: $55. Informan: F-2134.
A1 11142 24-30 Marz.

REINA NUM. 28
altos, sala, saleta, comedor, cinco habitaciones, dos baños, cocina, en la azotea dos habitaciones más. Precio: 90 pesos. Informan F-2134.
A1 11143 24-30 Marz.

SE ALQUILA ventilado alto de la casa calle Perseverancia 33, compuesto de sala, comedor, dos habitaciones, una más en la azotea, cuarto de baño y cocina. Informan en Obispo núm. 12, (Barbería), o teléfono A-8202.
A1 11140 24-27 Marz.

GRAN OPORTUNIDAD
Se alquilan los bajos de Animas núm. 187, por Soledad, letra «D», acabados de pintar. Tienen sala, saleta, tres amplias habitaciones, baño intercalado, cocina y servicio de criados. Precio: $35.00. La llave en Neptuno y Soledad, bodega. Informes en la Beneficencia Gallega, Centro Gallego, por San José. Teléfono A-6703.
A1 11112 24-28 Marz.

A CUADRA y media del Parque de Maceo alquilo una casa alta y otra baja, con dos habitaciones, sala, cocina, servicios. Los muchachos necesitan expansión y si usted puede darsela no debe de perder esta oportunidad. Alquiler $28.00, con luz. Véala. Vapor 24.
A1 11096 23-25 Marzo.

SE ALQUILA, Manrique 185 en 39 pesos, con sala, comedor, tres cuartos, baño intercalado, con calentador. Informan: A-9819. Terminados de reedificar.
A1 11150 24-29 Marz.

MANRIQUE 76 .Alquilo hermosos espaciosos bajos con sala, saleta, cuatro habitaciones, baño, comedor, cocina, dos cuartos de criados y baño. Manzana de Gómez 260. A-2021.
A1 11149 24-30 Mar.

ARAMBURU y Animas. Alquilo modernos pisos altos y bajos. Sala, comedor, dos y tres habitaciones, baño y cocina. Alquileres módicos. Manzana de Gómez 260. A-2021.
A1 11148 24-30 Marz.

OQUENDO NUM. 5 D.
altos y bajos, sala, saleta, cinco habitaciones, comedor, cocina de gas y carbón, lavadero de ropa. Precio: 55 y 60 pesos. Informan: F-2134.
A1 11146 24-30 Marz.

SE ALQUILAN los amplios bajos de Reina 113, acabados de pintar, con sala, zaguán, saleta, cuatro cuartos, baño, comedor, cocina, cuarto y servicio de criadas y dos patios. Informan en los altos.
A1 11120 24-30 Marz.

ALQUILO, Escobar 117, altos regios, entre Salud y Reina. Sala, saleta, siete cuartos, comedor ,tres baños, para familia grande o dos, sociedad, club. Rebajada. Llaves en la misma. Teléfono F-2661.
A1 11126 24-3 Ab.

INQUISIDOR 5 entre Muralla y Sol. Se alquila el segundo piso de la derecha, entrando, compuesto de tres hermosas habitaciones, baño completo, terraza y demás servicios, acabado de pintar, puede verse a todas horas. Precio: 34 pesos. La llave en los bajos. Informes: Neptuno 4, «La Regente». Teléfono A-4376.
A1 11110 24-29 Marz.

EN 40 PESOS se alquila la planta baja de la casa Concordia 156, B., entre Oquendo y Soledad. Sala, recibidor, tres cuartos, comedor corrido al fondo, cocina de gas, baño intercalado, cuarto y servicio para criado, patio y traspatio. La llave en la bodega. Informes: Bernaza 6. A-6363.
A1 11208 24-28 Marz.

DESEA colocarse un buen criado de manos peninsular; ha trabajado en casas conocidas, de las que tiene recomendaciones; va a cualquier punto; teléfono A-4792.
A1 11212 24-26 Marz.

REBAJADOS a $50.00
Se alquila Montoro 20, bajos, (Ensanche Habana), magnífico lugar, con portal, sala amplia, recibidor, cuatro cuartos corridos, comedor al fondo amplio, hall, baño completo intercalado, cocina con gas y calentador y cuarto alto con terraza, patios y garage espléndido al fondo; todo moderno; sumamente claro y ventilado. Informes: Sr. Manteca, Cuba 76. Para verlos en la misma. Montoro 20 de 2 a 5. A1 9846 16-26 Marz.

LEALTAD 3, se alquila el segundo piso, compuesto de sala, recibidor, un cuarto, baño magnífico, cocina, cuarto y servicio de criados. Precio: $35. Informan: Bufete de Arellano. M-3936.
A1 9493 14-28 Marz.

PAULA 50, se alquila muy barata, alto y bajo, juntos o separados. Altos para familias; bajos un salón. Informes y llave: Paula y Habana, (Bodega).
A1 10585 20-29 Marz.

ALQUILO HERMOSO PISO
en moderno edificio Condesa 46, B, esquina Lealtad, sala, comedor, dos habitaciones, baño intercalado, cocina de gas, fresquísimo y barato. Informes en Lealtad y Peñalver. Car icería.
A1 10446 19-25 Marz.

EMPEDRADO 57 entre Villegas y Aguacate, con sala, saleta tres cuartos, comedor al fondo, baño intercalado, con servicios completos, agua fría y caliente, agua abundante, cocina de gas y carbón, propio para casa de huéspedes, oficina o vivienda particular. Precio de situación. Informan en Cerro 532. teléfono I-1002. La llave en la misma o en frente Bufete de Larrinaga.
A1 10438 19-26 Marz.

CONCORDIA 271, altos modernos, sala, comedor, tres cuartos, baño, cocina gas, dos cuartos en la azotea. Informes: F-3199.
A1 9804 16-26 Marz.

CONCORDIA 175 A, (altos), entre Soledad y Aramburo, Se alquila esta casa compuesta de sala, saleta, dos habitaciones y servicios sanitarios. La llave en la lechería al lado. Informes: Teléf. U-1773.
A1 10354 19-25 Marz.

SE ALQUILAN bajos de San José 98, Sala, saleta, 4 habitaciones, cocina, comedor, patio, baño intercalado, y servicio de criados, llave joyería. Informes. Neptuno 39 "La Regente" A-4376.
A1 10017 17-25 Marz.

35 PESOS alquilo modernos bajos, Crespo esquina Bernal, con tres cuartos. baño completo, cocina gas, cielo raso. Llave en la Lechería.
A1 10334 19-25 Marz.

SE ALQUILAN los modernos altos, Neptuno 207, letra C, por Marqués González. Sala, recibidor, comedor, baño intercalado, cuatro cuartos.
A1 10511 20-25 Marz.

EN BERNAZA 37-B, segundo izquierda, se alquila una casa de moderna construcción, compuesta de sala, saleta, comedor, tres habitaciones, cocin de gas y baño intercalado. La llacina de gas y baño intercalado. La llaralla 86. Teléf. M-9093.
A1 10563 20-4 Ab.

CONCORDIA 163, entre Oquendo y Soledad, altos independientes, 45 pesos. Sala con cuatro ventanas; saleta, comedor, cinco cuartos, baño intercalado, cuarto y baño criados. Informan, misma.
A1 10911 23-27 Marz.

SE ALQUILA un fresco hermoso piso en Damas 18 casi esquina Luz, compuesto de sala, recibidor, tres amplias habitaciones, baño intercalado con agua fría y caliente, cocina de gas, dos terrazas y lavadero, precio de situación. Informan, Damas 18, bajos, también teléfono M-3039.
A1 10626 20 mar 31

SE ALQUILA casa Vapor 25. Dos habitaciones, sala, cocina y patio. Precio: 30 pesos. Informan: teléf. A-5540.
A1 10927 23-28 Marz.

SE ALQUILA piso independiente de casa moderna, planta baja, izquierda, en San Miguel número 59. Tiene sala, tres habitaciones, baño moderno, intercalado .comedor y cocina. Precio: $45. La llave Bodega esquina San Nicolás. Informan: teléfono A-5540.
A 110926 23-28 Marz.

LUZ 22, ALTOS. Se alquila cerca de Obras Públicas. Sala, comedor, tres habitaciones, demás servicios. La llave en los bajos. Informan: teléfono F-4221.
A1 10934 23-27 Marz.

MALOJA esquina Escobar, segundo piso, moderna. Sala, saleta, dos cuartos, otra azotea, baño, cocina. 34 pesos. Llave bajos. Teléfono F-5726.
A1 10908 23-27 Marz.

SE ALQUILAN los altos Antón Recio 73, la llave la bodega Vives, se compone de sala .tres cuartos, Precio 32 pesos. M-5172.
A1 19029 23-26 Marz.

O-REILLY 40 esquina Aguiar, se alquilan oficinas para profesionales. Edificio moderno. Informan: teléfono A-3045.
A1 10936 23-30 Marz.

JOVELLAR 53, a una cuadra San lázaro, entre Espada y Hospital, casitas, baño intercalado, luz, cocina, todo moderno $20, $22, $24, $34. M-5172.
A1 10931 23-26 Marz.

ALQUILO casa sala, comedor, tres cuartos, gran baño intercalado, cocina gas, azulejeada y comedor al fondo; patio mosaico, 33 pesos. Alambique 30, informan en los altos.
A1 10951 23-26 Marz.

SESENTA pesos alquilo bonitos altos, Angeles 36, sala, saleta corrida, cinco cuartos, baño espléndido, cocina gas, cielo raso, llave bajos. Informes: Manrique 11. M-6848.
A1 10336 19-25 Marz.

SA NRAFAEL 122, alquilo segundo piso, esquina Gervasio, propio para larga familia, Sala, comedor, cuatro cuartos, servicio y baño de criados.
A1 10703 21-5 Ab.

ALQUILAMOS casas modernas, próximas a Belascoaín, por San Rafael, Lucena y Marqués González. 33, 35, 50, 60 pesos. Ferretería, Belascoaín esquina San Rafael. U-5215.
A1 9908 16 mar 26

ALQUILO casas baratas con todas las comodidades en Arbol Seco No. 65 altos y bajos entre Santo Tomás y Benjumeda. Informes: U-1478, U-3024.
A1 9179 12-1 Ab.

ALQUILO casas una planta Desagüe 61 y 67. Sala, saleta; dos cuartos co nbaños modernos. Alquiler barato. Llaves Franco 4 casi esquina a Desagüe.
A1 10827 22-27 Mzo.

EMPEDRADO 56 esquina a Aguacate se alquila tercer piso, sala, comedor, dos cuartos, baño intercalado, cocina de gas, agua abundante, precio de situación. Llaves bodega. Informes A-6161.
A1 10829 22-27 Mzo.

ALQUILO, 40 pesos, altos San Francisco y Neptuno, con sala, comedor y tres cuartos. Informan: Teléfono I-5090.
A1 10349 19-29 Marz.

ANIMAS 127, se alquila la planta baja, compuesta de sala, comedor, cinco cuartos, baño, cocina, patio y traspatio. Precio: 60 pesos. Informan: Bufete de Arellano. M-3936.
A1 9498 14-28 Marz.

HABANA 3, se alquilan los altos compuestos de sala, dos cuartos, servicio sanitario y cocina. La llave en los bajos. Precio: 35 pesos. Inf... Bufete de Arellano, M-3936.
A1 9497 14-28 Marz.

MAZON 31, se alquila la planta baja, compuesta de sala, comedor, tres cuartos, baño intercalado, cocina y servicio de criados. Precio: 45 pesos. Informan: Bufete de Arellano. M-3936.
A1 9494 14-28 Marz.

JOVELLAR núm. 8, entre Aramburo y Hospital, magníficas casas altas y bajas, compuestas de sala, saleta, tres grandes habitaciones, baño intercalado, completo, comedor, cocina, cuarto y servicios criados, patio, cocina, calentador gas. Informes: la misma. M-1429. U-2259.
A1 10039 17-27 Marz.

CASITAS independientes dos habitaciones, sala, comedor, cocina y baño completo. Precio de acuerdo con la situación. Informan: Lamparilla 63 esquina a Villegas.
A1 9837 16-26 Marz.

SAN LAZARO 478 entre M y N, se alquila el alto compuesto de sala, recibidor, cuatro cuartos, baño intercalado, comedor, pantry, cocina, cuarto y servicio de criados, precio, $70. Informan, bufete de Arellano, M-3936.
A1 9909 16 mar 28

AVE. DE LA REPUBLICA
San Lázaro números 154-156. Se alquila el segundo piso de esta moderna casa, dotado de cuatro dormitorios, sala, saleta, comedor al fondo, baño completo, cocina de gas, habitación y servicio de criados, cuenta con agua abundante. Las llaves en el piso alto del fondo, por Malecón. Informes, S. Pedro número 6. Telf. A-9619.
A1 10313 18 mar 26

ALTOS MODERNOS, ANGELES 27
Se alquilan acabados de fabricar, con recibidor, sala, tres habitaciones, baño intercalado moderno completo, con agua fría y caliente, terraza, comedor, cocina y servicios de criados. Precio $50, y viviéndola un año el último mes del año se da gratis. Informes, M-9650.
A1 10622 20 mr 27

PRADO 107, se alquila los pisos principales y segundo piso, juntos o separados. Se compone cada uno de sala, recibidor, ocho habitaciones amplias, baño, hall, comedor y cocina, propios para casa de huéspedes o club. Se admiten proposiciones. La llave en Empedrado 16. Informan: Bufete de Arellano. M-3936.
A1 9502 14-28 Marz.

SAN LAZARO 478, entre M. y N., se alquila la planta baja compuesta de portal, sala, tres cuartos, baño intercalado, comedor, pantry, cocina, cuarto y servicio de criados. Garage para una máquina con cuarto para el chauffeur. Precio: $70. Informan: Pufete de Arellano. M-3936.
A1 9503 14-28 Marz.

EN 45 PESOS cada uno, se alquilan en Hospital 29 entre San José y Zanja, dos altos compuestos de sala, comedor, dos habitaciones, cocina, baño y servicio de criados, para personas de gusto.
A1 10032 17-27 Marz.

SE ALQUILAN los altos de la casa calle 27 núm. 5, a media cuadra de Marina, compuestos de sala, recibidor, tres cuartos, baño intercalado, comedor, cocina y dos cuartos con sus servicios en la azotea. Informan en el número 2, enfrente, Sr. Rodríguez. Precio de situación.
A1 10377 19-26 Marz.

MONTE 2-G, entre Zulueta y Prado, se alquilan preciosos altos, precio económico. Informan en los bajos, Bomba Prat.
A1 10373 19-29 Marz.

ALQUILO el segundo piso de Manrique 117, frente a la Iglesia, con recibidor, sala, cuatro cuartos, comedor al fondo y doble servicio Llave: Tintorería. Informes: FO-2928.
A1 10020 17-25 Marz.

SE ALQUILAN, Conde 21, altos y bajos, con sala, comedor, cuatro grandes cuartos, baño y demás servicios. Informan: F-4216.
A1 10567 20-25 Marz.

EN PORVENIR 6, bajos y altos, entre Habana y Compostela, alquilo dos casitas modernas, propias para matrimonio, sala, comedorcito, habitación, baño moderno, completo, cocina. M-8267.
A1 10566 20-25 Marz.

ABOGADOS
Buena oficina se alquila en O'Reilly 40, esquina Aguiar. Conserje informa. También sirve para otros profesionales y para comercia.
A-9175 12-26 Marz.

SE ALQUILAN los modernos altos de Antón Recio número 54, con sala, saleta y tres habitaciones, baño moderno, precio, $33. La llave e informes en Monte número 183, teléfono A-5036.
A1 10308 18 mar 26

SE ALQUILAN dos casitas Infanta 64, con sala, cuarto, servicio y cocina. Preeio: $18.00, cerca de Carlos III. Teléfono M-9769.
A1 9828 16-26 Marz.

SE ALQUILA, en Ayesterán número 1, A, un primer piso, con sala, tres cuartos, comedor, baño intercalado, cocina, baño y servicio criados; todo moderno. Informan: Malecón 46; Teléfono M-6603. Las llaves en la Vidriera de Tabacos del Café.
A1 10699 21-31 Marz.

ALQUILO Cárdenas 57, altos, 48 pesos, esquina Gloria, Botica. Sala, cuatro cuartos, comedor, cocina gas y carbon, baño, agua, motor. Llave al lado. Informan Bernaza 23, Tintorería.
A1 10696 21-25 Marz.

SE ALQUILA, piso independiente de casa moderna, primera planta, Suárez 107. Tiene sala, tres habitaciones, baño moderno, intercalado, comedor y cocina. Precio: 45 pesos. La llave en la Bodega. Informan: teléf. A-5540.
A1 10925 23-28 Mar.

SE ALQUILAN los altos y los bajos independientes de la casa calle 1e Villegas número 96; las llaves en el 80, (Bodega). Informan: Calle Once número 33 entre 6 y 8, Vedado.
A1 10725 21-26 Marz.

MONTE 67, hermosa residencia, frente al Parque de la Fraternidad, acabada de pintar, propia para numerosa familia, consultorio médico, notaría o industria, pisos de mármol, amplísimos, salones y habitaciones, dos baños completos, cuartos altos para servidumbre y sus servicios. Precio reducidísimo. Informa, Goizueta. U-4606.
A1 10786 21 mar 25

SE ALQUILA la hermosa casa de San José 198, bajos, esquina a Basarrate, compuesta de recibidor, sala, cuatro cuartos, patio, cocina, cuarto y servicio de criados y entrada independiente para los mismos. La llave en la bodega. Teléfono FO-2969.
A1 10950 23-28 Marz.

SUBIRANA 46, bajos. Sala, comedor, tres cuartos, baño completo intercalado, calentador, cuarto criados, servicio cocina. Llave bodega Subirana y Peñalver. Precio: $35.00. Informes: I-2191. Hay más pequeñas.
A1 10947 23-28 Marz.

SE ALQUILAN los magníficos altos de San Miguel 180 entre Gervasio y Belascoaín con sala, recibidor, cuatro cuartos, comedor, baño, cocina y cuarto de criados; agua abundante. La llave en los bajos. Informan: teléfono FO-7969.
A1 10988 23-27 Marz.

SE ALQUILA casa Pozos Dulces 22, bajos, 40 pesos; tres cuartos, comedor, sala, cocina, baño completo, intercalado, portal y hermoso patio. Informan en el 26 bajos.
A1 10033 17-25 Marz.

NEPTUNO 229
En 50 pesos se alquila el segundo piso, entre Oquendo y Soledad, casa moderna, y muy amplia, compuesta de sala, saleta, cuatro habitaciones, baño intercalado, comedor, cocina y pantry, limpieza y alumbrado escalera, cargo propietario. Precio último, informan, A-4648. Llave en los bajos, ferretería.
A1 10792 22 mar 26

SE ALQUILAN los bajos el piso principal y el tercer piso del cómodo y bien situado edificio de Consulado número 24, a media cuadra del Prado. Constan de recibidor, sala, comedor y tres, cuatro y cinco cuartos, respectivamente. Llaves e informes en el segundo piso, pregunte por Oscar.
A1 10292 13 abril 2

EN $32 se alquila la casa Florida 25 entre Misión y Esperanza, con sala, recibidor, siete cuartos, cocina y servicios, propia para subarriendos, abierta de 11 a 12 m. La llave en Factoría 76. Informes por el teléfono X-3504.
A1 10338 13 mar 27

O'REILLY No. 22
Se alquila este hermoso piso alto, con diez habitaciones y demás servicios para familia; las llaves en el almacén de víveres finos del frente; informes: San Pedro número 6. A-9619.
A1 11094 23-31 Marzo.

HABANA No. 183
Se alquilan los dos pisos bajos de esta hermosa casa con comodidad para numerosa familia y con servicio y habitación independiente para servidumbre; las llaves en la bodega de la esquina de Merced. Informes: San Pedro número 6; A-9649.
A1 11093 23-31 Marzo.

ALQUILO segundo piso en Belascoaín 189, entre Figuras y Carmen, con sala, saleta, tres cuartos, baño intercalado, comedor amplio, cuarto y servicio de criados, cocina de gas y calentador. Informan: elascoaín 36, altos, Teléfono U-5537.
A1 11059 23-2 Abril.

SE ALQUILA, en Estrella 237, altos y bajos, entre Infanta y Ayesterán, compuestos de sala, saleta, tres habitaciones, baño y cocina de gas. Informa, Luis González. U-1157.
A1 11044 23-29 Marzo.

SE ALQUILA una accesoria en Jesús Peregrino y Santiago, precio de situación. Informa. Luis González.
A1 11045 23-29 Marzo.

SE ALQUILAN dos casas de moderna construcción, con sala, comedor, cuatro habitaciones, baño intercalado, cocina, cuarto y servicios criados, en la calle Concordia No. 185 altos y bajos, entre Espada y Hospital, Véala y pregunte precio; se dá muy barata. Informan, bufete Morales y Solís. Manzana de Gómez 525. A-9250.
A1 11039 23-2 Abril.

ALQUILO alto y bajo, Manrique 170 to, baño, cocina y servicios aletaoin sala, comedor, dos habitaciones, cuarto, baño, cocina y servicios al fondo. Llave Bodega esq. Maloja. Informes Teléfono A-3314.
A1 11030 23-30 Marzo.

ALQUILO piso alto, Compostela 16, sala, comedor, tres habitaciones, cuarto baño, cocina, servicio al fondo precio situación. Llave Aguacate 42 altos. Informes Teléfono A-3314.
A1 11029 23-30 Marzo.

SE ALQUILA la planta baja, Plácido 16, (Bernaza), punto comercial,propio para comisionista, espacioso y claro. Precio de situación. Informes y llave en Obrapía 105.
A1 11076 23-31 Marzo.

SE ALQUILAN los bajos, primer y segundo piso de la casa Hospital No. 16 entre Jovellar y Vapor, compuesto cada piso de sala, saleta, tres habitaciones, baño intercalado, comedor, cocina y servicios de criados. Llave en el Puesto de Frutas de Jovellar y Hospital. Informan Dr. Luis Grau. Oficios 22. Teléfono M-9838 y F-1350.
A1 10901 23-25 Marzo.

ALQUILO, Moderno 2o. piso, Concordia 177A. entre Soledad y Aramburo, sala, comedor. tres cuartos, gran baño, cocina-gas. Muy fresca, $40. Informes La Moda, Neptuno y Galiano A-4454.
A1 10932 23-28 Marzo.

AMISTAD 54 entre Neptuno y San Miguel. Se alquilan los dos pisos altos independientes, acabados de pintar. Ambos gran sala, saleta corrida, cuatro grandes cuartos, baño intercalado completo, gran comedor al fondo, cocina y calentador de gas, cuarto y servicio criados, lindos pisos, techos decorados, mucha agua en ámbas, instalación de gas y electricidad, gran escalera mármol en módico precio. La llave al lado en los bajos del 56 é informan en 23 esquina a A. Vedado.
A1 10937 23-31 Marzo.

O'REILLY 82 esq. a VILLEGAS
se alquila el 3er. piso. La llave en el café Teléfono I-3407.
A1 11065 23-26 Marzo.

ALQUILO primer piso de San Ignacio núm. 88, esquina Sol, compuesto recibidor, sala, saleta, comedor, cuatro cuartos, baño intercalado y servicio de criados. Informan en el Café.
A1 11210 24-1 Ab.

ALQUILO en lo mejor de la ciudad Lealtad 83 los cómodos y baratos altos. Vista hace fé tienen tres habitaciones, sala y saleta, las llaves
A1 11218 24-30 Marz.

ALQUILO propio para persona de gusto un piso de la Casa Belascoaín 95 tiene sala, saleta, tres habitaciones, gabinete, cuarto de criado espléndidos servicios.
A1 11214 24-30 Marz.

ALQUILO los altos de la casa San Rafael 203 3|4 esquina Gervasio tiene tres habitaciones, sala, saleta, cuarto criado dobles servicios, son baratos. Informes carnicería esquina.
A1 11215 24-30 Marz.

NEPTUNO 332, bajos, entre Infanta y Basarrate. Sala, recibidor, tres cuartos, baño intercalado, saleta, cocina, servicio cuarto criados. Llave Bodega. Informes: Habana 186. Teléfonos M-1541, F-1795.
A1 10900 23-28 Marz.

VILLEGAS 111 se alquila primero y segundo piso, fabricación moderna, sala, saleta, tres habitaciones, baño intercalado, comedor, cocina gas, calentador, cuarto criados con servicios, precio actualidad. Informan, bajos. A-9745.
A1 10758 21 abril 6

SE ALQUILA, Virtudes 143 entre Escobar y Gervasio, altos modernos, primer piso, con sala, saleta, cinco cuartos, baño intercalado, comedor al fondo, cocina, cuarto criados con servicios y entrada de criados independiente. Informan en la misma.
A1, 10667 25-5 Ab.

ALQUILO primer piso, calle Desagüe 14, portal, sala, recibidor, tres cuartos, baño, comedor, cocina, cuarto criados y servicio. Informan: los bajos. Telf. I-4990.
A1 10723 21-25 Marz.

LUGAREÑO 34 y 36, altos, con tres habitaciones, sala, saleta, terraza, cuarto y servicio criado, baño intercalado, comedor al fondo, precio de situación. Informes: teléfono FO-2904.
A1 10689 21-26 Marz.

PRADO 38
Alquilo para vivienda familia particular, altos esta gran casa modernizada, sala, recibidor, comedor, baños intercalados, cinco habitaciones, tres más para servidumbre, cocinas gas y carbón, precio rebajado. Informa, Cuevas, M-9896.
A1 10753 21 mar 29

PRINCIPAL BARATO
Alquilo amplio alto lado brisa, moderno, con agua abundante. Sala, seis cuartos, dos baños, comedor, cocina, terraza. San José 126 1|2 1, la llave, bodega Soledad. Informes, teléfono M-8007.
A1 10761 21 mar 26

ALQUILO sala y habitación, San Miguel 92 esquina a Manrique, para profesional, oficina, casa de modas, entrada independiente. Informan en la misma.
A1 10773 21 mr 27

A-2. Vedado y Príncipe.

$30 PLAZA DEL MAINE $36
Tranvías M y 13 Casas; Sala a calle, 3 habitaciones, baño intercalado, cuarto y baño criada, cocina, comedor: ¡3 salidas! Modernísimo Edificio «Maine Apartments». (No otro «Solar grande» con una sola salida escalera común a familias y sirvientes). Su oficina 10 Minutos, dejando su familia «independiente», entre Línea, Parque y Malecón; frente Hotel Nacional. Esquinas $45 y $40. Amueblados, garages, farmacia. Vea últimas rebajas. 47524 17 Junio

VEDADO. Se alquila calle A. número 19, entre Línea y 11, con jardín, dos cuartos, sala, comedor y garage, a media cuadra del Colegio La Salle. $40
A2 10072 17-25 Marz.

VEDADO Calzada 132 entre 10 y 12, modernos, lujosos, fresquísimos, propios para el verano, con 5 habitaciones Llaves en la bodega $85. Dueña I-3280.
A2 10999 23-26 Marzo.

VEDADO, 16 entre 21 y 23, alquilo una casita muy fresca, barata, con sala, comedor, dos cuartos, baño, cocina.
A2 10451 19-29 Marz.

CALLE 15, entre Baños y D. altos modernos, sala siete ventanas, saleta, comedor fondo, 8 cuartos, dos baños familia intercalados, calentadores. Dos cuartos y dos baños de criados. Garage. Entradas independientes. Dos cuadras colegios La Salle Iglesia. Propia dos familias juntas. Véanla. Aceptaré oferta razonable.
A2 10910 23-27 Marz.

VEDADO, alquilo chalet F. esquina 27, dos plantas, torre, garage, cinco habitaciones, cuarto torre, cuarto criado, dos baños, mas para criado, seis closets, cinco faroles, cuatro toldos, agua siempre, muchas comodidades. Puede verse, Informan: Aguacate 50. M-6031.
A2 9765 16-26 Marz.

VEDADO. Se alquila la espléndida casa de una planta, calle M número 35, entre 19 y 21, con garages y demás comodidades. Llave al lado, número 37.
A2 10220 18-2 Ab.

VEDADO, H. núm. 135, entre 13 y 15, bajos, jardín, sala, gabinete, comedor, cocina, criados traspatio. Altos: terraza ,salón, tres cuartos baño. Informan: 15 y H. número 190.
A2 10552 20-30 Marz.

C 150 entre 15 y 17. dos plantas, 5 cuartos, gran baño, cuartos, servicios criados, garage, $110. Véala 9 a 11 y 2 a 4.
A2 10863 22 mar 29

VEDADO. Calle 17 núm. 595 entre 26 y 28. Tres cuadras de 23. Se alquilan casas interiores, sala, dos cuartos, comedor, cocina, baño, $18. Otras con sala, comedor, cuarto, cocina, baño, $14, Modernas. F-1183.
A2 8825 10-25 Marz.

ALQUILO Calle 17 entre L y M, los bajos No 14, sala, recibidor, cuatro habitaciones, dos baños, cuarto criada y demás servicios. Teléfono F-1407.
A2 11072 23-29 Marzo.

CALLE 27 número 328 entre A y B. Vedado, se alquilan modernos bajos, con cuatro habitaciones, demás comodidades, llaves esquina A, teléfono A-6495.
A2 10881 22 mar 25

VEDADO, Pasaje «Arango» Calzada entre 10 y 12. elegantes casitas, altos y bajos $28. lLaves en la bodega. Teléfono I-3280.
A2 11000 23-26 Marzo.

SE ALQUILA un Chalets moderno calle H. entre 15 y 17 con 3 cuartos, 2 cuartos de criados y garage también un piso alto y otro bajo modernos: 15 entre H e I. con 4 cuartos cada uno y cuarto criado. Informan H. 144 esq. a 15.
A2 11014 23-7 Abril.

VEDADO, C. No. 266, entre 27 y 29, se alquila 50 pesos casa con jardín, portal, sala, comedor, tres cuartos, baño, cocina, patio, traspatio, cuarto y servicio criados. Puede verse e informan en la misma de 2 a 5.
A2 11088 23-26 Marzo

VEDADO H y 21, se alquila piso bajo jardín portal, sala, comedor, tres habitaciones, baño, cocina. Precio cuarenta pesos. Informan en la misma.
A2 11052 23-26 Marzo.

VEDADO. Se alquilan los bajos de K No. 168, entre 17 y 19, compuestos de jardín, portal, sala, comedor, cocina, baño, tres habitaciones grandes, cuarto y serivcio de criados, patio. Informes en K. núm. 166, bajos.
A2 10698 21-31 Marz.

BAJOS MODERNOS, Se alquilan los de la calle 2 entre Línea y 11 en Vedado con garage, 5 cuartos y 2 baños. Las llaves é informes en los altos.
A2 11075 23-28 Marzo.

SE ALQUILA regia casa calle 23 número 248, entre E. y F, Vedado. Véala y después pida precio. Informes: A-6126 y M-6901.
A2 11133 24-28 Marz.

ALQUILO piso alto, Renacimiento español, calle I casi esquina a 23. Sala, tres habitaciones, baño, comedor, cocina gas y demás servicios. Gana $40. Llaves en la misma.
A2 11199 24-30 Marz.

VEDADO. Alquilo preciosos altos, calle 19 número 490, entre 12 y 14, con terraza, sala grande, recibidor, tres amplias habitaciones, baño intercalado, comedor, cuarto y servicio de criados independiente. $48.00. Véala de 3 a 6. Teléfono A-4373.
A2 11119 24-28 Marz.

VEDADO, Seis entre 35 y 37, se alquila una casa, jardín, portal, sala, comedor, cocina, un cuarto, baño, patio y garage. $20.
A2 10210 18-26 Marz.

CALZADA número 80 A, altos, esquina a B, preciosa casa con cinco habitaciones y demás comodidades. Precio módico. Informan, teléfono A-8673.
A2 10459 19 mr 29

PASEO número 17 entre Línea y Calzada. Alquilo este lindo chalet con todas las comodidades. Informan en 12 número 14 entre 11 y 13
A2 10356 19-27 Marz.

MODERNOS bajos alquilan 25 núm. 424 entre 6 y 8, jardín, portal, sala, tres cuartos, comedor, cocina, cuarto, baño y servicio criados, patio al fondo. Llave en el 422 bajos. Teléf. M-1036
A2 10709 21-5 Ab.

VEDADO. Calle 9 núm. 7, bajos, se alquila casa, sala, cuatro cuartos, comedor al fondo, baño intercalado, cocina de gas. cuarto de criado, garage y cuarto de chofer. $75. F-1183. La llave, K. y 9, Vedado.
A2 8824 10-25 Marz.

ESPLENDIDOS bajos para dos familias, J 200 entre 21 y 23, con gran lujo, para personas de gusto, seis habitaciones, tres baños, nueve closets, timbres, dos terrazas, dos jardines, tres cuartos de criados, garage, F-5012.
A2 10303 18-26 Marz.

ALQUILO una casa calle H. número 223 entre 23 y 25, sala, comedor, cuatro cuartos, precio 45 pesos. Otra, calle 20 número 205, entre 19 y 21, sala comedor, dos cuartos. Precio: 20 pesos.
A2 10428 19-25 Marz.

VEDADO, se alquila la planta alta de la casa calle 20 núm. 19, entre 15 y 17, compuesta de portal, sala, cuatro cuartos, baño intercalado, hall, comedor, pantry, cocina. cuarto y servicio de criados. Precio: $55. Informan Bufete de Arellano. M-3936.
A2 9500 14-28 Marz.

VEDADO altos nuevos, alquiler muy rebajado, seis habitaciones, hall, 2 baños de lujo, garage, dos terrazas, muchas comodidades. J 211 entre 21 23. Llaves bajos.
A2 9931 16-27 Marz.

SE ALQUILA chalet 27 y 4, con jardín, portal, vestíbulo, sala, gabinete, comedor, pantry, cocina y garage para dos máquinas, en los bajos. En los altos, salón, cuatro cuartos, dos baños completos, cuarto y servicio para criados. Informes, teléfono F-5115.
A2 9883 16 mar 26

21 entre G y F, casas nuevas, de cuatro y dos habitaciones y demás comodidades modernas. Con y sin garage. Informan, la bodega y teléfono A-1051.
A2 10613 20 mr 30

SE ALQUILA la casa Baños número 269, bajos, esquina a 27, Vedado. Compuesta de sala ,comedor, dos cuartos, cocina de gas, jardín, patio y servicios sanitarios.
A2 10043 17-26 Marz.

VEDADO. Se alquilan los hermosos altos, a la brisa, en Ave. Wilson número 12 esquina a M, Informan en los bajos.
A2 9986 17-25 Marz.

ALQUILO modernos altos, H. número 227 entre 23 y 25, sala, terraza, comedor, cuatro cuartos, baño intercalado, cuarto y servicio de criados. Informan 25 número 268 (bajos), entre D. y Baños.
A2 9601 14.29 Marz.

SE ALQUILA calle 27 entre F. y Baños, altos, de sala, comedor, tres habitaciones, baño intercalado, servicios de criados y garage .La llave e informan al doblar. F. 250. Teléfono F-2906.
A2 10687 21-2 Ab.

SE ALQUILAN casitas independientes (altos y bajos), con sala, comedor, dos amplias habitaciones, cocina y baño, $14, $15, y $16 mensuales. Pasaje Vega, Calle 15 entre 18 y 20, Vedado.
A2 10697 21-26 Marz.

ALQUILO casa moderna en 23 esquina 4, Vedado, sala, comedor, recibidor, tres cuartos, baño, cocina, cuarto y servicios de criados, la llave en la bodega. F-6186.
A2 10641 20-25Marz.

VEDADO, Baños y 17, ediifcio Menéndez, alquilo un piso alto, muy fresco, barato, con sala, comedor, cuatro cuartos, cuarto criados, elevador.
A2 10449 19-29 Marz.

CALLE 13 núm. 128, casi esquina L, Vedado, frente Parque. Alquilo amplia casa moderna, muy fresca. Cinco cuartos, baño intercalado, etc. Cocinas gas y carbón. Informan: F-2124.
A2 10913 23-2 Ab.

ALQUILO bajos y altos independientes, 23 número 476, casi esquina a 12, modernos, a la brisa, todas comunicaciones en la esquina. Informan: F-5469.
A2 10923 23-29 Marz.

SE ALQUILA hermosa y nueva casa, calle 14 número 173, entre 17 y 19. Cuatro habitaciones. A media cuadra del Colegio Teresiano. Informan: teléfono F-5557.
A2 10972 23-4 Ab.

SE ALQUILAN casita altos y bajos con dos habitaciones, calle 17 número 536, a una cuadra del Colegio Teresiano. Informan: F-5557.
A2 10973 23-4 Ab.

ESPACIOSA casa, sala, recibidor, tres habitaciones, gabinete, baño, terraza cubierta y demás servicios. 21 número 283, entre C. y D, Vedado.
A2 10909 23-7 Ab.

VEDADO. B núm. 3. Se alquila un alto con terraza, sala, saleta, cuatro habitaciones, servicio completo y de criada. Cocina de gas. La llave en el 7.
A2 10894 23-31 Marz.

VEDADO. Alquilo linda casa a la brisa, B. 290 entre 29 y Zapata. Informan en los altos.
A2 10948 23-30 Marz.

VEDADO, calle Dos número 6 y medio, entre Calzada y Línea. Alquilo altos, terraza, sala, saleta, cinco habitaciones, baño intercalado. Llave en frente. Informes: I. número 150, entre 15 y 17. F-2406.
A2 10997 23-28 Marz.

VEDADO. Calle 15 núm. 483, entre 26 y 28. Se alquila, casita, sala, dos cuartos, comedor, cocina y cuarto de baño. Precio: 18 pesos. Informes: Teléfono F-1183.
A2 11005 23-2 Ab.

ESPLENDIDO piso frente Parque Maine y Hotel Nacional, garage, elevador, mucha agua. Edificio Piloto, O núm. 8, entre 17 y 19. Informan: F-4782. A todas horas.
A2 10504 20-28 Marz.

SE ALQUILA chalet 4 cuartos familia dos criado, garage etc. Informes Teléfono F-1309.
A2 11024 23-26 Marzo.

B No. 2 entre 3a. y 5a.
Alquilo espaciosos, cómodos, frescos altos, terraza, sala, saleta, cinco grandes habitaciones, baño intercalado, comedor al fondo, gran terraza interior servicio cimpleto de criados, agua abundante. Muy barata. Informes 3a. No. 49. Teléfono F-4479.
A2 10921 23-29 Marzo.

ESPLENDIDA RESIDENCIA
en lo mejor de la calle 17, se alquila gran residencia moderna, de esquina, siete habitaciones dos baños, dos garages, cuartos de criados, bonitos jardines, parque inglés, árboles frutales, $300.00. Para informes: Gerardo Mauriz. Teléfono FO-7815.
A2 10517 20-28 Marz.

SE ALQUILAN los altos de la casa J. número 2 casi esquina a Calzada, con sala, saleta, 2 baños moderno de lujo, 5 cuartos, comedor pantry, cocina y garage, 3 cuartos de criados con servicio. Informes F-2115
A2 11012 23-29 Marzo

CASA amueblada, F. esq. a 25, lista para ocupar; cuatro dormitorios, dos baños, doble garage; doble servicio de criados; amplio portal; etc. Para informes: Teléfono F-4963.
A2 9775 16-26 Marz.

K. esq. a 19. Se alquila esta espaciosa casa compuesta de jardín y portal corridos, sala, hall, cinco habitaciones, comedor al fondo, excelente servicio sanitario completo, un cuarto alto con su baño y servicios de criados. La llave al lado. Informes: Romeo y Julieta. Teléfonos: U-5166 y U-5738.
A2 10355 19-25 Marz.

CALLE 4 núm. 205 entre 23 y 25, bajos, tres habitaciones, sala, comedor, etc.

A núm. 262 entre 27 y 29, bajos, 4 habitaciones. Garage, cuarto chofer.

A. núm. 264 entre 27 y 29, altos, cuatro habitaciones. Garage, cuarto chofer.

Informan: 2 núm. 8. Teléf. F-1173. Las llaves en la bodega.
A2 10719 21-25 Marz.

CALLE 27 número 328, entre A y B, Vedado, se alquilan modernos altos, baño, 5 habitaciones, tres en la azotea, demás comodidades, llaves esquina A, teléfono A-6495.
A2 10882 22 mar 25

VEDADO. ALQUILO
tres casas en la calle 19 esq. 16, con tres habitaciones, sala, comedor, baño intercalado y en la acera de la brisa. Urecios: $33.00 y $23.00. Informan en la Botica. Y el señor Fernández.
A2 10715 21 mar 25

VEDADO, alquilo casa calle Diez número 210, entre 21 y 23 a la brisa; sala, saleta corrida, cuatro cuartos, patio, traspatio, doble servicio. $55. Informes y llave en el 208.
A2 10545 20-30 Marz.

LOMA Universidad 27 número 78 entre L y M. 100 pesos. Planta baja con garage, cuatro cuartos y demás. Llave altos. Informan FO-1627 y M-3236.
A2 10855 22-25 Mzo.

BAÑOS número 46 entre 19 y 21, acera de la brisa, altos modernos, sala, recibidor, cuatro cuartos, closets, baño, hall, comedor, pantry, cocina, cuarto servicios y entrada independiente de criados, con o sin garage. Informan, F-4040.
A2 10888 22 mr 6

SE ALQUILA la casa calle D. número 214, entre 21 y 23. La llave al lado, D. núm. 212. Informan: teléf FO-7909.
A2 10359 19-29 Marz.

SE ALQUILAN los bajos de Cuatro número 203 ,entre 23 y 25. Sala, hall, tres cuartos, comedor al fondo, baño, cuarto y servicio de criados y cocina. La llave bodega esquina a 23. Informan: 19 núm. 390 entre 2 y 4.
A2 10870 21-25 Marz.

ONCE número 137 entre Y y L, se alquila compuesta de siete habitaciones, baño intercalado, acabado de instalar, servicio para criados, cocina y patio grande, precio de situación. Informan en la misma.
A2 10747 21 mar 27

SE ALQUILA. Vedado calle 6 esquina a 25, hermoso chalet de una planta con seis habitaciones, sala, saleta, comedor y demás comodidades, garage, jardín y habitaciones criados; razón: teléfono FO-1542. La llave en la Bodega de 23. último precio: 90 pesos.
A2 10663 21-31 Marz.

CALLE SEIS No. 16 entre 9 y 11, VEDADO
Próximas a su terminación las obras de reparación, lechadas y pinturas a esta casa se alquila a precio de situación. Consta de sala, saleta gran comedor, seis dormitorios, cuarto de baño dos cuartos y servicio de criado. Tiene garage para una máquina. Informan San Pedro No. 6. Teléfono A-9619.
A2 23-31 Marzo.

PROXIMA A DESOCUPARSE los bajos de la calle K esquina a 11 Vtdado, con sala, 5 cuartos, 2 baños comedor, pantry, cocina, 2 cuartos de criados con su servicio, garage, puede verse a todas horas. Informes Teléfono F-2115.
A2 11011 23-29 Marzo.

SE ALQUILAN los bajos de la casa calle 27 número 5, a media cuadra de Marina, compuestos de sala, recibidor, tres cuartos, baño intercalado, cocina, comedor, cuarto y servicios de criados. Informan en el número 2, enfrente, Sr. Rodríguez. Precio de situación.
A2 10378 19-26 Marz.

CALLE 21 esquina a 8, moderna y lujosa, de dos plantas y mirador, en $135.00. Obispo 53. M-6917. The Trust Co. of Cuba. Departamento de Bienes.
A2 11034 23-28 Marzo.

A-3. Cerro y Palatino.

CRUZ DEL PADRE 8-D, a una cuadra de Infanta, entre Cádiz y Santa Rosa. Sala, saleta y tres cuartos, patio y servicio, $30. Escobar 10. U-7303.
A3 10245 18-31 Marz.

CERRO, alquilo baratos los cómodos altos de la casa Santovenia 19, tienen tres habitaciones, sala saleta las llaves en la carnicería la esquina.
A3 11213 24-30 Marz.

A VIVIR MUY BARATO
25 pesos, altos modernos ,sala, saleta, tres cuartos, una nave 500 metros y una habitación, 35 pesos, una cuadra de los tranvías. Véalas: Velázquez y Cruz del Padre. (Bodega) llaves. Informan: dueño, teléf. U-2596.
A3 10553 20-30 Marz.

A 13, 14 y 16 PESOS, casitas, alquílanse, sala, comedor, dos cuartos, cocina, gran patio, guaguas a la puerta. Moreno 59, Cerro. Llaves, Encargada.
A3 10169 18-28 Marz.

COLON 103, Cerro, Casa mampostería. Portal, sala, tres cuartos, servicio, cocina, 15 pesos. La llave al lado. Informan: teléf. F-2926.
A3 10922 23-27 Marz.

ALTOS modernos muy frescos con dos cuartos y demás comodidades ganaban 30 pesos; se dan en 20 pesos. Sta. Teresa 10. Informan: Bodega esquina Atocha. Teléfono I-2382, Cerro.
A3 10978 23-31 Marz.

ALQUILO calle Armas entre San Francisco y Milagros, casa compuesta de sala, saleta, dos cuartos, comedor, baño intercalado completo y cocina. Informa, Luis González. U-1157.
A3 11047 23-29 Marzo.

CERRO alquilo cómodas y muy baratas casitas en Pasaje. Independientes y en el frente son nuevas y baratas. Primelles 81 entre Washington y Varde informes bodega Marcio.
A3 11217 24-30 Marz.

SE ALQUILAN los altos Calzada del Cerro número 713 con tres cuartos, sala, saleta, baño intercalado, agua caliente y fría. Informan: Corrales 30. Teléfono A-4429. 30 pesos.
A3 10941 23-2 Ab.

REPARTO PALATINO, Cerro, se alquila amplia casa con tres cuartos, en calle Tercera esquina Albear. Informan: Fomento y Fabricación. Aguiar 106. M-7245.
A3 10956 23-1 Ab.

A-4. Marianao y sus Repartos.

SE ALQUILA en Marianao, la casa Santa Lucía núm. 8 de cuatro habitaciones, sala y comedor. Informa el teléfono M-9093.
A4 9063 11-26 Marz.

LA SIERRA, 1a, entre 6 y 8, alquilo una hermosa casa, con jardín, portal, sala, hall, cuatro cuartos, dos baños, comedor, cuarto criados, garage, cuarto chofer, traspatio. FO-2433
A4 10080 17-25 Marz.

ALQUILO Alturas Almendares, Avenida Paz 79, acera sombra, media cuadra tranvías y ómnibus de calzada, nuevo chalet dos plantas y torre, portales, terrazas, vestíbulo, baño emergencia, sala, comedor, pantry, cocina, cuarto y baño criados, garage, cuatro grandes dormitorios, closets, espléndido baño, local ducha independiente, saleta y torre. Sin muebles, $110, amueblada, $140. FO-1042.
A4 10597 20 mar 25

LA CASITA CRIOLLA
Lujosa y recién construída, reparto Miramar. Dos entre Tercera y Quinta Avenida. Se alquila completamente amueblada, rodeada de jardines, portal, terraza, lindo patio, espacioso living-room, gran comedor, barra, tres amplias habitaciones, closets, dos baños color. Repostería, cocina, dos cuartos criados, baño, garage, dos máquinas.
A4 10628 20 mar 26

MARIANAO. Se alquila la casa Avenida 9 entre 6 y 7, Reparto Buenavista, compuesto los bajos de portal, sala, comedor, pantry, cocina, cuarto y servicio de criados. Los altos de cuatro cuartos y un baño. Garage y cuarto para el chauffeur. Precio: 65 pesos. Informan: Bufete de Arellano. M-3936.
A4 9501 14-28 Marz.

MARIANAO. Espaciosa casa con comodidades para larga familia. Tranvía por esquina. Garage. Navarrete 7. Informan: FO-7718.
A4 10269 18-2 Ab.

SE ALQUILA Avenida de la Paz 67, Alturas Almendares, magnífica casa, salones, cinco cuartos, dos baños, cuatro cuartos criados, garage, jardines. Informan, FO-1517.
A4 10260 18 mar 28

CASA DE DOS PISOS, garage y jardín, cuatro cuartos y dos de servicio, entre Godínez y Mendoza. Calzada de Columbia. Informes: Teléfonos: A-6961 y F-1557.
A4 10949 23-2 Ab.

ALQUILO chalet moderno, Buenavista y Lanuza a una cuadra tranvía que va a Marianao, Columbia. Apéese en Lanuza. La llave en la Bodega. FO-2678. 10650 21-31 Marz.

EN UN BONITO chalet de la línea de Playa, entre 16 y 18, Almendares, se alquilan lujosas habitaciones, con baños intercalados. Teléf. FO-2963. Se cambian referencias.
A4 10453 19-26 Marz.

REPARTO Almendares, frente Ursulinas, alquilo casitas independientes, completas, Jardín, sala, cuarto, servicios y patio, Precios de 7 a 17 pesos. Informes, Encargado calle 12 esquina a T. M-2863.
A4 9803 16-26 Marz.

GENERAL Lee y Reina, Quemados Marianao, alquilo dos casas, cuatro cuartos altos, Comedor, garage, etc., en planta baja, acabada de construir. Informes, M-2863, F-2124.
A4 10458 19 mr 29

MARIANAO, calle Martí número 102, se alquila, casa, portal, sala, comedor, tres cuartos, baño, la llave en la esquina. Informan, teléfono F-5755.
A4 9392 13 mar 31

SE ALQUILA moderna casa compuesta de portal, sala, dos grandes habitaciones, baño intercalado, comedor, cocina y patios, $25. Calle 13 entre Avenidas 4a. y 5a. Ampliación de Almendares. La llave al lado. Informes: teléfono FO-1529.
A4 10559 20-30 Marz.

SE ALQUILA moderna casa, compuesta de portal, sala, dos grandes habitaciones, baño intercalado, comedor, cocina, garage y buenos patios, 35 pesos. Calle 13 entre Avenidas 4a. y 5a. Ampliación Almendares. La llave al lado. Informes: Teléfono FO-1529.
A4 10560 20-30 Marz.

ALQUILO la preciosa casa sin estrenar, compuesta de jardín, portal, sala, hall, recibidor, tres espaciosas habitaciones, baño de color, lujosísimo, closets, cocina, pantry, garage, comedor Renacimiento español, terraza al fondo y traspatio. Reparto La Sierra, Primera entre 8 y 10, abierta a todas horas.
A4 10765 21 mar 26

VERDADERA ganga. Pequeños chalets a 16 y 17 pesos en lo mejor de Marianao, por su tranquilidad. Estos chalets se componen de jardín, portal, sala, comedor, dos cuartos ventilados, cocina, servicio sanitario, patio cimentado con cerca de mampostería, agua en abundancia, con las siguientes vías de comunicación: Estación Terminal, Parque Central y Marianao, Marianao y Calle Aguila, Santa Ursula y Vedado, Marianao y Zanja-Galiano. Para informes Carlos Lage, Armas 5. Reparto La Clarisa.
A4 10819 22-28 Mzo.

M.E.C.D. 2016

ALQUILERES

REPARTO ALMENDARES

Hermoso chalet por $30, media cuadra de tranvías y ómnibus. Calle 7 número 10 entre 12 y 14. La llave e informes al lado. También informan, F-1451.
A4 10769 21 mar 26

RESIDENCIA AMUEBLADA EN AMPLIACION DE ALMENDARES $100.00

En la calle 13 entre las Avenidas 9 y 10 del Reparto Ampliación de Almendares, con jardín, portal, marquesina, sala, comedor, tres habitaciones con sus closets, baño intercalado moderno, pantry, cocina, cuarto y servicio para criados, terraza, garage con cuarto y servicio para chauffeur, patio y pasillos laterales. Informes, Tel. FO-2165.
A4 11106 23-30 Marzo.

A-5. J. del Monte y Víbora.

ACABADO de pintar, se alquila bajos de Tamarindo 67, con portal, sala, comedor, tres habitaciones, baño, cocina, buen patio, $28. Teléf. I-1657.
A5 10058 17-25 Marz.

VIBORA Felipe Poey entre O'Farrill y Acosta, modernos, fresquísimos 4 habitaciones, garage, si lo desea $50. Dueña en los altos. I-3280.
A5 10998 23-25 Marzo.

ALQUILO dos casitas con sala, cuarto, cocina, patio, servicios, buena azotea, construcción moderna y luz a todas horas, a $14.00 cada una. Informan: Calle Lacret letra I, entre Cortina y Figueroa.
A5 11136 24-3 Ab.

SE ALQUILA bonito chalet, Dolores 495, esquina a 14, a una cuadra tranvías y guaguas. Jardín, portal, sala, saleta, recibidor, cuatro cuartos, baño intercalado y cuarto de criados y sus servicios y terreno para cría. Alquiler baratísimo, $40.00. La llave en la bodega de enfrente. Dueño: Monte 197. Café La Fama.
A5 11161 24-27 Marz.

SE ALQUILAN dos casitas a $12 en O-Farrill y Luz Caballero. Informan en la Bodega.
A5 11113 24-1 Ab.

SE ALQUILA San Luis 13, esquina a Remedios, cerca de la Iglesia de Jesús del Monte, sala, comedor, dos grandes habitaciones, servicios. Teléfono U-5184.
A5 11109 24-27 Marz.

SAN FRANCISCO 198 entre 8a. y 9a., portal, sala, saleta y comedor, cuatro habitaciones, baños familia y criados; galería persianas. Informan: FO-2129.
A5 10054 17-25 Marz.

SE ALQUILA. Hermosa residencia en la Loma del Mazo, chalet Vista Hermosa, situado en la calle de Luz Caballero entre Carmen y Patrocinio, dos plantas con hermosas habitaciones y baños modernos, terraza con la mejor vista panorámica de la Habana, jardines y terraza artística, agua en abundancia, calentador para todo el servicio de la casa, garage para dos máquinas, cerca de los Colegios Lourdes y Maristas, se da contrato. Precio de situación. Informes en la misma. Teléfono I-1048. Puede verse de 2 a 5 p. m.
A5 J. I. R. Inc.

ALQUILO una casita exterior en Concejal Veiga y Libertad, número 5, con sala, comedor, dos cuartos, cocina y baño con todos sus aparatos sanitarios y luz en toda la casa en $18 Para informar en la misma su encargado. Teléfono A-3558.
A5 9369 16-26 Marz.

COCOS entre San Benigno y Flores, Jesús del Monte. Se alquilan altos y bajos. Sala, comedor, tres habitaciones, garage y servicios. Altos: $35.00 Bajos: 40 pesos. Pueden verse de 7 a 12 a. m. Informes: Teléfono M-7945.
A5 10693 51433 21-5 Ab.

ALQUILO San Indalecio J., entre Serranos y Agua Dulce, portal, sala, comedor, tres cuartos, cocina, demás servicios. La llave al lado. Teléfono U-3290.
A5 10677 21-29 Marz.

ALQUILO dos casas modernas, a dos cuadras de la Calzada Jesús del Monte, sala, saleta, tres habitaciones, baño intercalado, cocina, precio, $25, San Luis 23 y 25, entre Quiroga y Remedios.
A5 10886 22 mar 25

VIBORA. Alquilo casa Lagueruela esquina Tercera, muy fresca, barata, portal, sala, recibidor, 4 cuartos, todos ventanas a la calle; comedor al fondo; baño completo. 35 pesos. Teléfono: A-7787.
A5 10965 23-29 Marz.

SE ALQUILA 25 pesos, O-Farrill 74, cerca de Loma del Mazo; portal, sala, comedor, tres habitaciones, baño intercalado, cocina, patio. Véala a todas horas. Para más informes: Teléfonos I-6806 y A-0575, Vidriera «El Gallito». Mercado de Tacón y Dragones.
A5 10979 23-2 Ab.

SE ALQUILAN los bajos y los altos de San Carlos número 2, (loma Chaple), acabados de pintar, compuestos de tres habitaciones, sala, comedor, baño intercalado y gran portal; jardín alrededor. Precio: 45 pesos. Al lado se alquila también casita moderna compuesta sala, comedor, dos habitaciones, baño intercalado y jardín. Precio: 30 pesos. La llave al lado. Informan: teléfono M-1049.
A5 10728 21-31 Marz.

VIBORA, Alquilo chalet Gertrudis 29 esquina a Segunda, 5 cuartos, 1 de criados, portal, sala, saleta, hall, garage y tanques de agua. Llave al lado, Informes Salud 34 A. Teléfono A-5418.
A5 11073 23-7 Abril.

SE ALQUILA una casa con sala, saleta tres cuartos, baño completo, en Lázaro No. 46 entre Milagros y Sta. Catalina, la llave al lado teléfono A-1270
A5 11081 23-26 Marzo.

ALQUILO altos, Concepción y Novena, sala, comedor, dos habitaciones, serivcios completos y una espléndida terraza. Agua abundante y tranvías en la puerta. Informan: teléfono A-0590.
A5 11194 24-1 Ab.

ALQUILO moderna casa, Mangos 50, esquina Marqués de la Torre. Sala, tres habitaciones, comedor, baño, cocina. $30. Una cuadra calzada.
A5 11196 24-28 Marz.

A-6. Concha y Luyanó.

SE ALQUILA casa moderna, Juan Alonso 14 a media cuadra de la Calzada de Concha, Luyanó. Precio módico. La llave e informes en Juan Alonso 22 entre Pérez y Rodríguez. Teléfono X-1757.
A6 10526 20-25 Marz.

LUYANO, Pérez número 3, esquina Concha, se alquilan altos muy frescos, agua abundante. Sala, saleta, tres habitaciones, cocina, baño, azotea muy buena y balcón. Llave en la Bodega. Su dueño: Moure. X-2727, X-2444. Precio: $30.00.
A6 10704 21-27 Marz.

SE ALQUILA en la calle Velazquez, casi esquina a la Calzada de Concha, casa altos, compuesta, sala, tres cuartos, baño y cocina. Informan, Luis Gunt. U-1157.
A6 11041 23-29 Marzo.

ALQUILO muy baratas y cómodas casas en la calle Ensenada 16A. 16C, tienen tres habitaciones, sala y comedor. Las llaves en la bodega del pasaje.
A6 11216 24-30 Marz.

A-7. Sto. Suárez y Mendoza.

SE ALQUILA casa moderna, Línea letra B, esquina a Mendoza, (Santos Suárez). Precio módico. La llave en el Pasaje. Informan: teléf. X-1757.
A7 10527 20-25 Marz.

SE ALQUILAN los bajos de la casa de San Leonardo 76, esquina a Serrano, compuesta de tres cuartos, sala, comedor, cocina y un buen baño moderno, con entrada independiente para el servicio, a dos cuadras del tranvía. Precio: $38. La llave en el 74. Informan: teléfonos I-5285 y A-3895.
A7 10211 18-28 Marz.

EN $32 se alquilan los magníficos altos de la casa Santa Emilia esquina a Mendoza, en el barrio de S. Suárez, a dos cuadras de los tranvías, con gran terraza a las dos calles, sala, comedor, recibidor, cuatro cuartos y servicios. Abiertos de 2 a 4 p. m. Informes por el teléfono X-3504.
A7 10339 19 mar 27

SE ALQUILA una casa en Libertad núm. 37, Santos Suárez. Portal, sala, tres cuartos, comedor, cuarto criado y servicio criado. Precio: 30 pesos. Informan: M-9713.
A7 10665 21-26 Marz.

ALQUILO barata casa baja, esquina, sala, comedor, dos cuartos, servicios completos. Lacret 509, Santos Suárez. La llave Bodega esquina.
A7 10690 21-29 Marz.

SANTOS SUAREZ. Se alquila una casita con portal, sala, un cuarto, baño, patio y cocina. Informan: Estrada Palma y Juan Delgado. Teléf. I-7589
A7 10706 21-27 Marz.

CASA GRANDE por 30 pesos; portal, sala, comedor, gabinete, tres cuartos y demás servicios. San Leonardo 19, esquina a Flores, cerca Toyo.
A7 10739 21-26 Marz.

ALQUILER 20 pesos, casita de sala, comedor, dos habitaciones, baño completo y cocina. Juan Delgado núm. 3, esquina a General Lee, Santos Suárez, frente a los tranvías.
A7 10974 23-26 Marz.

SAN BERNARDINO 24 esquina a Serrano, a dos cuadras tranvías Santos Suárez; casitas modernas, con luz, cocina, $16, $18, $25. M-5172.
A7 1093 023-26 Marz.

SANTA IRENE 47 y 49, dos hermosas casas, chalet dos cuadras de la calzada $40. La llave en el 43. Informan M-7957.
A7 11053 23-2 Abril.

EN $38 ALQUILO los altos de Santos Suárez No. 152, entre Gómez y Mendoza, terraza, sala, recibidor, 3 cuartos, dos mas en la azotea, baño completo, comedor. Teléfono I-6252.
A7 10953 23-25 Marzo.

A-9. Guanabacoa y Cojímar.

PROXIMA temporada veraniega. Se alquilan dos modernas y cómadas casas de mampostería, en lo mejor de Cojímar. Informes I-4266, a todas horas.
A9 10684 21-28 Marz.

A-10. A. Apolo y Calabazar.

EN ARROYO Naranjo se alquila amplia casa, cuatro cuartos, dos baños intercalados, sala, comedor, cocina, varios cuartos criados, garage dos máquinas, portal y dos mil metros terreno, a una cuadra de los tranvías y carretera. Informan, teléfonos FO-3121, A-4446.
A13 10492 19 mar 26

B-1. Casas-Apartamentos.

APARTAMENTOS. Lo más moderno, compuesto de sala, habitación, baño intercalado, cocina completa, independiente, barato, no dejen verlo. Picota 12 y 14.
B1 9313 13-28 Marz.

8 Y 19, VEDADO, F-6635

Apartamentos de lujo con lluz, Frigidaire, teléfono, agua caliente, garage, radio y restaurant.
B1 10129 17 31 Mar.

«J» ESQUINA «21», Vedado, Apartamentos lujosos, con dos dormitorios y demás comodidades con o sin muebles, alquileres módicos. Avelino. Teléfono F-4524.
B1 9555 14-29 Marz.

$23 A $25. Apartamentos modernos. Sala, cuarto, comedor, baño completo, calentador, cocina gas. Edificio Estilo Español. San Lázaro entre Hospital y Espada. La Botica informa.
B1 10184 18-28 Marz.

MODERNOS APARTAMENTOS

Véalos y compare, muy frescos, económicos, excelente situación y preciosa vista al mar, dos, tres y cuatro habitaciones, sala, baño, etc. También amueblados. Edificios Echeverría. Informes, F-1664, F-5075, M-2387.
B1 8904 10 mar 25

SE ALQUILAN en O-Reilly 5 entre San Ignacio y Cuba, buenos apartamentos a la calle y habitaciones, agua fría y caliente, con o sin servicios, precios de situación, también la mitad de la planta baja.
B1 10268 18-1 Ab.

SAN LAZARO 200 y Malecón 62. Se alquilan apartamentos y habitaciones con luz y agua corriente. Precios de situación. Informa: Encargada. Teléfonos A-6189, M-2863.
B1 10524 20-30 Marz.

EDIFICIO Aguiar, Industria 72 y medio, amplios apartamentos de 2 habitaciones y baño completo, luz, limpieza, teléfono, agua caliente y ascensor día y noche, desde $30. Moralidad absoluta.
B1 6152 27 mar 27

CASAS APARTAMENTOS

Con muebles o sin ellos, desde $33, con luz, completamente independientes. Sala, comedor, una y dos habitaciones, baño, cocina y elevador. Neptuno 172 entre Escobar y Gervasio.
B1 10731 21-29 Marz.

SE ALQUILA un apartamento en la calle de Cristo 29 en la azotea acabada de fabricar, a propósito para un matrimonio, con sala, cuarto, cocina; servicio; renta 25 pesos. Informes: Muralla 98.
B1 10809 22-27 Mzo.

SE ALQUILA en Armas 123 entre S. Francisco y Milagros, un apartamento nuevo, tiene sala, comedor, cuarto, baño y cocina, barato. Informa. Luis González. U-1157.
B1 11049 23-29 Marzo.

APARTAMENTOS
Desde $27
Edificio Balaguer

Animas número 1, entre Zulueta y Monserrate.

Palacio Díaz Blanco

Belascoaín 120, entre Clavel y Antonio Díaz.

Conserje y servicio esmerado en ambos edificios.

THE TRUST COMPANY OF CUBA

Informes en el Departamento de Bienes
Obispo 53. M-6917.
B1 11037 23-28 Marzo.

MALECON 317. Lujosos apartamentos desde $55. Principal, cinco cuartos, saleta, antesala, $70. Poca familia, rebaja. Informes: M-3315.
B1 11139 24-31 Marz.

B2. Locales y Naves.

MURALLA 26, se alquila para almacén o comercio. Informan y llave en Lamparilla núm. 9. Teléfono A-2950.
B2 7979 5-4 Ab.

GRAN LOCAL para comercio, con vivienda, barato, céntrico, propio para botica, café, fonda, lechería o cualquier comercio. Virtudes esquina Escobar. Informan: Gervasio y Virtudes (Bodega).
B2 -10586 20-28 Marz.

ALQUILO a precio de situación bonito local calzada de Luyanó esquina a Porvenir propio para café, fonda, etc., mucho tránsito y alquilo a precio muy reducido, bonitos, cómodos y ventilados altos, Calzada de Luyanó 154. Pueden verse a cualquier hora. Avelino González, Vives 135. A-2094.
B2 10212 18-28 Marz.

GRAN LOCAL para comercio, con vivienda, barato, céntrico, propio para botica, café, fonda, lechería o cualquier comercio. Virtudes esquina Escobar. Informan: Gervasio y Virtudes. (Bodega).
B2 10586 20-28 Marz.

ALQUILO Calzada de Luyanó esquina a Porvenir. 15,000 metros de terreno, con naves altas y bajas, propio para cualquier industria, depósito de automóviles usados, etc. Entrada por 2 calles y frente paradero del Ferrocarril, todo junto o fracciones a precio de situación. Puede verse a cualquier hora. Avelino González. Vives 135. A-2094.
B2 10213 18-28 Marz.

ESQUINA Palatino 5, para Barra o Víveres. Alquiler módico, con contrato. Llaves al lado, Carnicería. Teléfono U-4592.
B2 10500 20-4 Ab.

SANTA CLARA 29, entre San Ignacio e Inquisidor; hermosa nave para almacén o tienda; nueva y muy clara. Precio: $70. Informan: teléfono A-1051.
B2 9532 14-29 Marz.

ALQUILO Vives 194 y 196, bajos, con puertas de hiero, propias para establecimiento y familia. Las llaves en el 192. Informes en Cuba 100. A-2596.
B2 10224 18-25 Marz.

NAVE, se alquila capacidad 30 máquinas, casa para familia dos habitaciones altas; se da barata; Hornos núm. 12. La llave en la Bodega número 8. Dueño: Arsenal 34.
B2 10367 19-26 Marz.

PARA COMERCIO, 35 pesos, alquilo dos locales San Rafael 62, A y B, casi esquina Campanario. Salón corrido sin columnas, puertas hierro y cristales; doy contrato. M-6848.
B2 10335 19-25 Marz.

SE ALQUILA un local para Barbería con instalación de luz y agua. Calzada y Paseo, «La Luna», Vedado.
B2 10443 19-29 Marz.

REINA NUM. 28

amplio local para comercio, con dos habitaciones, comedor, cocina. Precio: 90 pesos. Informan: F-2134.
B2 11145 24-30 Marz.

JUSTIZ NUM. UNO

casa de tres plantas con 1000 metros cada planta, elevador monta carga, propio para almacén o industria. Se admiten proposiciones. Informan: teléfono F-2134.
B2 11144 24-30 Marz.

LOCAL PARA ESTABLECIMIENTO

Angeles 27. Se alquila un gran salón con columnas laterales, con patio, habitación, cocina y baño. Alquiler, $55 y al ocuparla un año se da gratis el último mes del año. Informes, M-9650.
B2 10621 20 mar 27

MONTE 178, BAJOS: Salón de construcción reciente, propio para establecimiento, se alquila barato. Informan en Aguacate núm. 114, teléfono A-3526.
B2 10081 17-25 Marz.

JESUS DEL MONTE número 116, entre el Puente de Agua Dulce y la qunita de Dependientes. Se alquila moderno local, propio para comercio o industria. Tiene anexas habitaciones para vivienda. Informan: teléfonos A-4285 y M-3913.
B2 10138 17-25 Marz.

PARA ALMACEN o Industria, alquilo juntas o separadas, 2 hermosas naves, techos teja francesa, una de 500 metros, Subirana 73 y 350, Peñalver 109. Informan: Subirana 77 y 79.
B 10201 18-26 Marz.

MONTE 140

Alquilo a precio razonable, bajos para establecimiento. Teléf. A-2746.
B2 10128 17-26 Marz.

LUZ 36, planta baja, se alquila una nave propia para establecimiento, almacén o taller. Precio: $45. Informan: Bufete de Arellano. M-3936. La llave en el Bar de la esquina.
B2 9499 4-28 Marz.

LOCAL para establecimiento, se alquila en Animas y Crespo. Informan: teléfono F-6231.
B2 10982 23-2 Ab.

ALQUILO Neptuno 32, esquina Industria, gran local para establecimiento, mide 8 metros frente por 32 fondo. La llave en la colchonería. Informes en Cuba 100. A-2596.
B2 10223 18-25 Marz.

ALQUILO esquina de oportunidad, nueva, espacioso salón para Bodega, Ferretería, Botica o casa de préstamos. Gloria y Florida, al doblar de Angeles. Para más informes en la misma.
B2 10984 23-31 Marz.

LOCAL de columnas y puertas metálicas, en Suárez esquina a Misión. Alquiler de situación. Informes en frente, casa préstamos. A-3339.
B2 10608 20 mar 26

SE ALQUILA muy barata la esquina de Prensa y Santa Teresa, para puesto de frutas, la llave en la bodega, Cerro.
B2 10537 20 mar 28

OBISPO y Aguiar, se alquila edificio donde estuvo café Europa, gran local, bajos y altos para oficinas, con contrato. Informan, Cuevas, Gran Hotel, M-9896.
B2 10754 21 mar 29

MUY BARATOS se alquilan los bajos de Luz 24, capaces para una industria o almacén. Informes: Teniente Rey núm. 30.
B2 10649 21-25 Marz.

LE CONVIENE

Angeles 5, junto a Reina. Se alquila esta casa a precio de situación compuesta de Salón corrido de 22 metros de fondo y 3 cuartos grandes, servicios sanitarios y patio y su planta alta, compuesta de sala, tres cuartos, comedor, dos azoteas y sus servicios sanitarios, muy clara y fresca. Véala y hará el contrato, por el tiempo que le convenga y precio económico. Se vende una caja grande de caudales. Informa: teléfono F-6785 a todas horas.
B2 10732 21-31 Marz.

NAVE AMPLIA, BARATA

Alquilo cómoda nave, nueva, 400 metros, toda cubierta con rampa, entrada en calle pavimentada, Agua Dulce 10 entre Buenos Aires y Flores. Véala. Informes, Malecón 40, teléfono M-8007.
B2 10762 21 mar 26

OBISPO y Aguiar, se alquila edificio donde estuvo café Europa, gran local, bajos y altos para oficinas, con contrato. Informan, Cuevas, Gran Hotel, M-9896.
B2 10754 21 mar 30

A PRECIOS MODICOS

Ofrecemos los siguientes locales

Aguiar 71

Bajos, entre Obispo y Obrapía, propio para oficina de banco, compañía de vapores o agencia de seguros, con servicio de limpieza. Renta mensual: 250 pesos.

Obrapía 50

Bajos, local amplio, moderno, en punto céntrico, entre Habana y Compostela, en $60.

Animas 1

Bajos, frente a la Plaza del Polvorín, en 55 pesos.

THE TRUST COMPANY OF CUBA

Informes en el Departamento de Bienes
Obispo 53. M-6917.
B2 11038 23-28 Marzo.

SE ALQUILA en Desagüe casi esquina a Infanta, un local propio para industria. Informa, Luis González, U-1157.
B2 11042 23-29 Marzo.

SE ALQUILA un local en Animas 177 entre Oquendo y Soledad, propio para industria o garage, mide 400 metros. Informa, Luis González. U-1157.
B2 11046 23-29 Marzo.

SE ALQUILA esquina con armatostes para comercio, Avenida Columbia y Martínez. Informan A-4997.
B2 11022 23-7 Abril.

SE ALQUILA una nave con terreno en el reparto Kohly, calle 26; pregunten en la bodega; la nave del señor Lozano. Dueña: F-1439.
B2 11013 23-30 Marzo.

LOCAL para establecimiento se alquila en Consulado esquina a Refugio. Informes F-2115
B2 11010 23-29 Marzo

O'REILLY NUM. 90

gran local para establecimiento con vidrieras. Precio: 100 pesos. Informan: F-2134.
B2 11147 24-30 Marz.

ALQUILO, San Rafael 57, esquina Campanario, local propio para casa de comercio o industria. Ferretería Belascoaín esquina San Rafael. U-5215.
B2 11040 23-2 Abril

SE ALQUILAN los bajos de la casa Teniente Rey 20, propios para industria o comercio, con derecho a la azotea. Llaves en Amargura 66, entresuelo, donde se admiten proposiciones. Teléfono A-8051.
B2 11172 24-3 Ab.

B-3. Departamentos.

EN $20.00 se alquila un departamento moderno con dos habitaciones cocina y baño completo en Jesús del Monte 303 frente a Santos Suárez. Informan en la Peletería "La Americana", Padre Varela 28. Teléfono U-5117.
B3 9599 21-25 Marz.

SAN IGNACIO No. 25

nuevos departamentos de dos habitaciones para familias, muy amplios y frescos, con luz, desde $8.00. Informa el Encargado. Teléfonos A-9738 y F-3365.
B3 11158 24-3 Ab.

GERVASIO 96 esquina Neptuno. Departamentos completos, cómodos, económicos, para familias. Informa el encargado.
B3 10664 21-5 Ab.

SE ALQUILA un bonito departamento con frente a la calle, en Monte núm. 74, con tres habitaciones, comedor, baño completo, y cocina de gas. Se dá muy barato. La llave al fondo e informen en el mismo o en el teléfono I-4604, Sr. García.
B3 10384 19-29 Marz.

BONITA sala con división de cristales y dos habitaciones con lavabos y agua caliente en el baño, Serrano 6 esquina San Leonardo, Santos Suárez.
B3 10738 21-26 Marz.

ALQUILO hermoso departamento muy fresco, dos grandes habitaciones, servicio independiente, $16, matrimonio solo, decente, único inquilino. Marqués González 54, altos, derecha, entre Estrella y Maloja.
B3 10798 22 mar 25

SE ALQUILA en Galiano y Trocadero un departamento con dos habitaciones. Informes, Luis González U-1157.
B3 11048 23-29 Marzo.

SE ALQUILAN Departamentos para Oficinas, Edificio Banco Comercial de Cuba, Aguiar 73. Servicio de luz y limpieza. Ascensor a todas horas. Alquileres rebajados.
B3 C6313 23-22 Abril.

PALACIO 'AURORA'

Se alquilan departamentos exteriores e interiores con todos los servicios independientes, luz toda la noche precios de 15 a 18 pesos. Teléfono U-8585.
B3 11026 23-22 Abril.

ROMAY 44

Se alquilan los más higiénicos y cómodos departamentos de sala, dormitorio, cocina, servicio, patio y luz, de $14 a $18. Orden y Moralidad.

Alejandro Ramírez 10, bajos. Espléndida y moderna casa de terraza, sala, tres cuartos, comedor, baño intercalado y para criados, $35.

Príncipe 3, bajos. Casita de sala, dos cuartos, comedor, cocina, servicio y patio, $19.
B3 11159 24-30 Marz.

B-4. Habitaciones.

PRADO 109, frente al Capitolio. Se alquilan habitaciones a personas de moralidad, precio de situación. En la misma se dan también comidas.
B4 10514 20-4 Ab.

SE ALQUILAN en casa de moralidad, amplias y frescas habitaciones con luz y teléfono. Calle G núm. 69 y 71, entre Calzada y 9, Vedado. Desde 6 a 10 pesos.
B4 6885 28-30 Marz.

REINA 6. Habitación pequeña, otra hermosísima, ventiladas, modernas, último piso, casa familia, muebles y excelente comida si desean. Teléfono M-9209.
B4 10192 18-26 Marz.

EN LAS CASAS Habana 157, Aguila 164 y Animas 121, alquilo habitaciones muy ventiladas, grandes y chicas, para hombres solos y familias. Informa la Encargada.
B4 10225 18-25 Marz.

EDIFICIO CATEDRAL; casa para familias honorables. Hay ascensor. Agua abundante. Habitaciones y departamentos muy frescos. Visitando este edificio ningún otro le gustará después. Empedrado No. 4.
B4 C6306 14-13 Ab.

ZULUETA 24 altos, espléndidas habitaciones a personas de moralidad, con todo confort; teléfono; baños calientes; lavabos agua corriente; fresca; vista calle.
B4 10369 19-26 Marz.

QUIROGA 7, interior, entre Delicias y San Luis, (Jesús del Monte), se alquila a persona de moralidad, una habitación, con luz, con su cocina independiente, en 8 pesos.
B4 10648 21-25 Marz.

HABITACIONES con luz, teléfono a hombres solos. Matrimonios baratos. Animas 149. Teléfono U-1282. Casa de familias decentes.
B4 10917 23-30 Marz.

ALQUILO calle Habana 121 altos esquina a Muralla, habitaciones vista a la calle, una en la azotea, agua fría, caliente, entrda independiente hay teléfono.
B4 11098-131 23-26 Marz.

EN VAPOR 24 hay unas habitaciones que por lo frescas y saludables que son usted no debe de perder la oportunidad de alquilarlas, ellas tienen patio con cocina y agua y también luz, alquiler $10.00 y $11.00. La moral y buen orden es la base de esta casa.
B4 11097 23-25 Marzo.

CUBA No. 98

esquina a Muralla, se alquila un cuarto, para hombres, o matrimonio, sin niños. Informan, Fernández y Cía. Teléfono A-3192.
B4 11085 23-31 Marz

PARRAGA 15, entre Santa Catalina y San Mariano, Víbora, se alquilan habitaciones desde $5.50. Informan: Bufete de Arellano. M-3936.
B4 9496 14-30 Marz.

ALQUILO altos de La Emperatriz, S. Miguel 43, dos bonitas y frescas habitaciones, vista a la calle, lujosamente amuebladas, limpieza esmerada, magnífica comida y toda clase de comodidades, lavabo y baño agua caliente, precio situación. Se solicita un compañero.
B4 10600 20 mr 25

PICOTA 60, entre Merced y Conde, se alquilan habitaciones altas y bajas, a $8.00 y $7.00. Informan: Bufete de Arellano. M-3936.
B4 9495 14-28 Marz.

VEDADO. Calle 4 núm. 170, altos, se alquilan tres habitaciones juntas o separadas, baño, amuebladas o sin muebles. Referencias.
B4 10686 21-28 Marz.

AMPLIA y ventilada habitación, amueblada, en casa particular, balcon a la calle, hay teléfono, Campanario 46, segundo piso, izquierda, esquina Virtudes.
B4 1072 021-25 Marz.

MALECON 3, primer piso, izquierda, hermosa habitación vista a la calle; se alquila con comida y todo servicio. Casa de matrimonio. Cambian referencias. Sra. Fernández. Teléf. A-2081.
B4 10571 20-2 Ab.

OBRAPIA 96, 98

Se alquilan habitaciones con balcón a la calle y un gabinete de mamparas y otras interiores, grandes y frescas, lavabo de agua corriente, luz toda la noche. Son especiales para oficinas u hombres solos, matrimonio solo. Precios de situación. Informes, el portero.
B4 10614 20 mr 30

REINA Y Belascoaín. Altos del café "La Avenida" se alquilan amplias habitaciones amuebladas para una y dos personas, agua caliente y fría a todas horas. A $15, 20 y 25.
B4 9372 13-28 Marz.

ALQUILO espléndida habitación con todo servicio si se desea, vista calle, lavabo, propia para matrimonio o caballeros. Familia respetable, Malecón 29, segundo piso, esquina a Crespo.
B4 10637 20 mar 25

HABITACIONES muy frescas, balcón a la calle, abundante agua, se alquilan en los altos de la mueblería, joyería y préstamos El Vesubio, Corrales y Factoría, al fondo de La Isla de Cuba.
B4 10783 21 mar 31

SE ALQUILA habitación con balcon en casa moderna y particular, para señorita. Otro grande, interior, para hombres o matrimonio con o sin muebles. U-6273.
B4 11114 24-27 Marz.

VILLEGAS 16, altos, alquilo una habitación con vista a la calle; se prefiere hombre solo o matrimonio sin niños; tranquilidad completa; informan en la misma.
B4 11193 24-27 Marz.

A MATRIMONIO u hombre solo, habitación completamente independiente, cocina, ducha, servicios y lavamanos, $15; luz toda la noche; agua abundante; llavín; teléfono y mucha tranquilidad. Reina 92, altos.
B4 11195 24-1 Ab.

PAJARITO Y CLAVEL

Se alquilan habitaciones a precios de situación. Teléfono U-1710.
B4 9337 13-12 Ab.

ZULUETA No. 32

frente al Instituto. Frescas y amplias habitaciones, con luz eléctrica, desde $6.00. Informa el Encargado. Teléfonos: A-9738 y F-3365.
B4 11157 24-3 Ab.

SE ALQUILA una hermosa habitación casa particular, a personas formales. San Juan de Dios 6, altos, entre Compostela y Habana.
B4 11177 24-27 Marz.

NUEVO MALECON CUBA 22

¿Quiere vivir cómodo y económico? Alquile su habitación o apartamento en este edificio de seis plantas, situado frente al Morro. Baño con agua caliente.
B4 11117 24-29 Marz.

SE ALQUILA una habitación con vista a la calle y otra en la azotea con muebles o sin ellos, en 11 y E, Vedado. F-5175.
B4 11164 24-2 Ab.

B-5. Casas de Huéspedes.

HUESPEDES, HABITACION Y COMIDA $25

Baños con agua caliente, Reina 55, altos. Teléfono M-9758.
B5 10188 18-31 Marz.

CAS AD EHUESPEDES (La Matancera), Reina 83, esquina a Manrique. Tengo una amplia habitación con vista a la calle, servicio privado, agua caliente, buena comida, precio barato, para familia estable. Teléfono A-0238.
B5 10226 18-25 Marz.

«COSMOPOLITA», cerca Parque Central y oficinas, Obrapía 91. A-9664. Frescos apartamentos amueblados, baños privados, agua caliente, $10 a $25 Con comida, una persona desde $28; dos o matrimonio, desde $50.
B5 10722 21 abril 6

B-6 Hoteles

NIAGAR HOUSE

Se alquilan departamentos para familias con todo el servicio. Cuartos con baño privado y sin baño. Buen servicio público. Buen restaurant. Informa: Tomás Carballosa, Prado 47.
B6 6632 27-29 Marz.

HOTEL QUINTA AVENIDA

Zulueta 71, esquina a Dragones. Se alquilan departamentos y habitaciones con comida para hombres solos a 25 y 30 pesos y para matrimonios a 50 y 60 pesos con baño desde 70, 80 y 90 pesos. Espléndida comida. Las familias católicas pueden oír misa todos los domingos y días festivos a las 9, cumpliendo así con el precepto. Esta casa está situada entre todas las líneas de tranvías y guaguas, véanla y se convencerán. Teléfonos A-1000. M-5778 y M-4630.
B6 8867 10 mar 25

HOTEL ROMA

Dedicado a familias estables y pasajeros del Interior, se ha hecho una gran reducción en los precios, excelente comida. Se admiten abonados al comedor. Roof-garden. Servicio a la carta. O'Reilly y Aguacate. Telf. M-6944. Cable: Romotel.
B6 9222 12-11 Ab.

HOTEL ASTOR
SAN MIGUEL Y AMISTAD

Alquilamos habitaciones con baño privado y todo servicio, con comida o sin ella, todo el año corrido y apartamentos para familias. Precio de situación. Pida informes y se convencerá. Teléfonos: M-9941-42-43.
B6 10683 21-28 Marz.

Viva Comodamente

Disfrute de nuestros PRECIOS REAJUSTADOS Y REDUCIDIRA GASTOS

Habitaciones, Apartamentos, Baños, Duchas, Teléfonos. Restaurante. Ascensor día y noche.

HOTEL SANCARLOS

Plaza Ursulinas.

M-7918
B6 10502 20-26 Marz.

HTOEL LINDBERGH

Animas 58, frescas y ventiladas habitaciones; agua fría y caliente, servicio privado; higiene y moralidad; desde 15 a 35 pesos. English Spoken.
B6 10588 20-19 Ab.

NUEVO HOTEL LUZ

Se alquilan frescas y ventiladas habitaciones con comida para hombres solos, a 30 y 35 pesos y para matrimonios a 50 y 60 pesos. Por días desde 1 y 2 pesos; también se alquila sin comida y sin muebles. Edificio moderno de 6 plantas que cuenta con timbres y elevador. Buena comida, servida en el hermoso comedor situado en la terraza por uno de los mejores cocineros. También se sirve a la carta. Teléfono M-2395. Amargura 47, esquina a Compostela.
B6 3268 10 mar 25

THE SAVOY

F. y 15, Vedado. Teléfono F-5515

Situado en un lugar alto del Vedado, con fácil y frecuente comunicación con la ciudad y repartos. Expuesto a la brisa, con la vista al mar, rodeado de jardines, iluminados de noche, y con 600 metros de hermosos portales. Tan amplio, que los huéspedes pueden aislarse o reunirse con sus amistades en los espaciosos salones, según deseen, ventaja que no le ofrece ninguna de las modernas casas de apartamentos donde se vive encerrado en sus habitaciones.

Las habitaciones, lujosamente amuebladas, tienen ventilación directa, closets y baño particular, con agua fría y caliente a todas horas.

El comedor de THE SAVOY es uno de los más hermosos y frescos de la Habana; las comidas son seleccionadas e incomparablemente preparadas; el servicio, en mesas separadas para cada familia, activo y competente.

PRECIOS MAS ECONOMICOS QUE NINGUN ESTABLECIMIENTO DE LA MISMA CATEGORIA EN LA HABANA Y EL VEDADO, INCLUYENDO TRES EXCELENTES COMIDAS DIARIAS.
E1085 indf. En.

"THE PINES"

L. y Once, Vedado. Nuevo hotel familias, cerca hotel Nacional. Apartamentos, habitaciones amuebladas con baño, gas, electricidad, servicio criados, etc. Plan europeo, desde $30. Teléfono F-5634
B6 10520 20-1 Ab

GRAN HOTEL

TENIENTE REY Y ZULUETA

Alquila habitaciones con vista a la calle para 2 personas, incluyendo las comidas por $80.00.
B-6 8418 8-7 Abril.

HOTEL MADRID

(Antes El Fénix). Belascoaín y Concordia. Teléfonos U-1751, U-1752. Esta moderna casa de nueva construcción ofrece espléndidas habitaciones desde $15, $20 al mes, casa para familias estables, todas las habitaciones con baño. Elevador, café, restaurant, lunch, cenas, helados de todas clases, hay reservados, se admiten abonados.
B6 7211 2 abril 1

HOTEL LOS ANGELES

Aguila núm. 119, frente a Fin de Siglo. Teléfono M-6705.

Habitaciones y Apartamentos con baños privados, agua fría y caliente, y todo servicio. Usted vivirá aquí todo el año, en el lugar más cómodo y céntrico de la Habana.

Precios especiales para familias

RESTAURANT

en la planta baja, donde servimos comidas A la Carta, Table D-Hotel. y por abonos.
B6 11019 23-28 Marz.

CRAN HOTEL COLON

Villegas 110, entre Muralla y Sol. Cinco pisos, elevador a todas horas, habitaciones amplias, frescas y bien amuebladas, con servicio privado, de $15.00 a $40.00 por mes; por día $1.00 y $2.00. Gran Restaurant con precios económicos. Teléfono M-6674.
B6 6229 28 mar 25

HOTEL BILBAO

de Julio Gutiérrez, (antiguo propietario del Palacio de la Mortera), Prado y Neptuno. Amplias y ventiladas habitaciones a Prado y Neptuno, San Miguel y Consulado, agua fría y caliente; elevador permanente, situación céntrica, a media cuadra del Parque Central. Precios económicos: moralidad absoluta, cocina española y criolla. Se adbiten abonados al comedor. Jueves, bacalao a la vizcaína: domingo, olla española. Neptuno 5. Teléfono A-9041.
B6 10933 23-31 Marzo.

HOTEL PONCE DE LEON

Dragones 12 esquina Amistad. Teléfonos A-9252 y A-5138 frente al Parque de la Fraternidad. Todo el mobiliario nuevo. Habitaciones con baño privado y teléfono, elevador día y noche, excelente comida a elegir como en cualquier restaurant de primera. Precios de acuerdo con la siteuación.
B6 11222 24-3 Ab.

W. Arrendamientos.

SE ARRIENDA la finca «La Luisa», cuatro caballerías, en el kilómetro 5 de la carretera de San Pedro, Guatao. Gran casa vivienda, ocho años potrero, bien abonada, tierra fondo, no tiene piedras, sus costados son callejones, tres pozos agua buena (inagotable): renta situación. Informan: General Lee 21, Marianao.
W 9359 13-28 Marz.

GUINES

Arriendo en Melena del Sur, finca de 11 caballerías. Excelentes tierras, agua abundante, dos casas, gran pozo con motor, etc. Dueño: Cerro 522 A. esquina Lombillo. I-5828.
W 10363 19-28 Marz.

SE SOLICITAN

S-1 Criadas y Criados

SE SOLICITA una muchacha para limpiar una casa y fregar, que sea respetuosa y quien la represente. $5. H número 229 entre 23 y 25.
S1 10777 21 mar 25

NECESITO un buen criado de manos y una criada para cuartos, sueldo, $35 el criado y $25 la criada. Informarán: Compostela 58.
S1 11204 24-26 Marz.

S-2. Cocineras y Cocineros.

PARA LOS REPARTOS se necesita una cocinera española, que lave y planche la ropa de la casa; tenga referencias y buena voluntad. Para tratar con la señora, de 2 a 4 en Prado 84.
S2 10902 23-25 Marz.

S-11 Agentes y Socios

SE NCESITAN buenos vendedores para un gran plan de ventas. Informes: Muralla 121 de 1 a 2 p. m. Nota: No será atendido a otra hora.
S11 11221 24-27 Marz.

S-12. Solicitudc Varias.

HOMBRES. No trabajen para otros. Pidan gratis literatura describiendo ideas para ganar dinero sin capital. Universal Service. Box 3 Station I. New York, City.
S12 9999 17-16 Ab.

MAGNIFICO NEGOCIO. Solicito sastre con pequeño capital para hacerse cargo del departamento de ropa por medida, en una buena casa, ya montada y con mucho conocimiento entre la mejor clientela de la Habana M-1023. Antonio. De 9 a 11 a. m.
S12 10940 23-25 Marz.

SOLICITAMOS personas que tengan libros usados, compramos en todas cantidades I-6132, vamos enseguida por lejos que sea I-6131, pagamos como nadie en el giro no tenga pena.
S12 11086 23-30 Marz.

SOLICITO matrimonio para atender a caballero solo. Ella para cocinar y lavar; él para limpieza y atención personal. Llame al teléfono A-3749
S12 11101 23-25 Marzo

SE SOLICITA una persona que disponga de 200 pesos para venderle una idea que le producirá $3.00 o más diarios. Fábrica 20, altos, entre Pérez y Santa Ana, Luyanó. Informes: de 4 a 7 p. m. J. Lazaga.
S12 11121 24-27 Mrz.

SE OFRECEN

O-1 Criadas y Criados.

JOVEN española desea colocarse de criada de mano, tiene referencias, teléfono F-4403.
O1 10799 22 mar 25

PARA criado de mano o ayuda de cámara se ofrece hombre joven y práctico, con excelentes referencias, sale a cualquier parte, teléfonos M-5752, A-4119.
O1 10842 22 mar 25

DESEA colocarse una española de mediana edad para los quehaceres de corta familia lleva tiempo en el país; tiene referencias; teléf. X-2020.
O1 10964 23-25 Marz.

JOVEN español desea colocarse de criado de manos; muy buenas referencias de las casas que ha trabajado y no tiene pretensiones. Informan: teléfono M-8989.
O1 10920 23-27 Marz.

SE DESEA colocar una española para criada de manos; lleva tiempo en el país; sabe cumplir con su obligación; tiene buenas referencias A-7012.
O1 10904 23-25 Marz.

DOS JOVENES españolas, prácticas en todo servicio fino, se ofrecen para criadas de cuartos o de manos; saben lavar y planchar ropa fina de señora, tienen buenas referencias de varias casas donde han trabajado. Teléfono F-5884.
O1 10996 23-27 Marz.

SE DESEA colocar una joven española para criada de manos, tiene buen carácter y buenas referencias. Informan, Teléfono A-2052.
O1 11070 23-25 Marzo

SE DESEA colocar una muchacha española de criada de manos o de manejadora; no le importa ayudar en la limpieza. Informan: Teléf. U-5167.
O1 10834 22-26 Marz.

DESEA colocarse una joven española para criada de mano o para cocinar y limpiar en casa de corta familia, tiene buenas referencias.
O1 11032 23-25 Marzo.

DEEA colocarse una joven española, para cuartos o todo el servicio fino de una corta familia. Tiene referencias. Informan Teléfono A-7945.
O1 11023 23-25 Marzo.

CRIADO español se ofrece muy práctico en el oficio; es joven y tiene buenas referencias, sin pretensiones Informan: A-3090. Pregunten por José.
O1 11173 24-26 Marz.

DESEA colocarse señora de mediana edad, peninsular, para el servicio de matrimonio solo o corta familia o para manejar un niño. Teléf. FO-2933.
O1 11130 24-27 Mar.

DESEAN colocarse dos jóvenes españolas; una buena criada de mano o manejadora, y la otra para cuartos; sabe coser; ambas tienen recomendaciones de buenas casas. Teléfono M-9578.
O1 10831 24-26 Mzo.

DESEA colocarse un joven español de criado de mano, práctico en servicio fino, tiene buenas referencias. Informan, teléfono FO-2787.
O1 10860 22 mar 25

SE DESEA colocar una joven española de criada de mano o manejadora, desea casa seria, es cumplidora en su trabajo, tiene buenas referencias de las casas en donde ha trabajado, lleva tiempo en el país, U-6790.
O1 10877 22 mar 25

SE DESEA colocar española para el servicio de una casa, es formal y lleva tiempo en el país, tiene quien la represente, teléfono A-3257.
O1 10802 22 mar 25

JOVEN japonés desea colocarse de criado de mano en casa particular, sabe limpiar ropa de caballero, acepta trabajo dondequiera, buen trabajador, tiene excelentes recomendaciones, FO-2558.
O1 10871 22 mar 29

SE OFRECE una joven española para cuartos y coser, es persona seria, fina y trabajadora y también desea casa de moralidad, informan Teléfono M-4489 de 11 a 12.
O1 10935 23-25 Marzo.

DESEA colocarse una joven española para criada de mano o para cuartos, sabe un poco de coser, tiene referencias. Teléfono F-5141.
O1 10939 23-25 Marzo.

SE OFRECE una joven española para criada de mano o manejadora. Informan, Teléfono M-6272, cuenta con referencias.
O1 11003 23-25 Marzo.

DESEA colocarse joven española, de criada de mano, o de cuartos, sabe lavar y planchar ropa fina, ayuda a la cocina, es limpia y trabajadora, buenas referencias. F.4443.
O1 11057 23-25 Marzo.

MUCHACHA española desea colocarse de criada de manos o de cuarto y coser, tiene referencias. Tel. FO-1737.
O1 11087 23-25 Marzo

DESEA colocarse joven española para cuarto o comedor, buenas referencias, en la misma una manejadora mediana edad española, buenas referencias, Teléfono F-6251.
O1 11095 23-25 Marzo.

DESEA colocarse una joven peninsular de criada de cuarto, sabe de corte y costura, tiene buenas recomendaciones. Informan en Aramburo y Animas, Bodega. Teléfono U-7085.
O1 11082 23-26 Marzo

SE DESEA colocar criado español, acostumbrado al buen servicio, pudiendo dar referencias de las casas donde ha prestado sus servicios, va al interior. Informes, teléfonos M-3070
O1 11104 23-25 Marzo

JOVEN española desea colocarse para criada de manos, cuartos o comedor sabe coser, es formal y tiene referencias. Informan, Muralla No. 14 1er. piso derecha.
O1 11103 23-25 Marzo

DESEA colocarse una señora española por horas. Tiene referencias. Teléfono A-9273.
O1 10944 23-26 Marz.

SE DESEA colocar una señora joven para criada de manos o manejadora, sabe servir la mesa a la rusa, tiene buenas recomendaciones de donde trabajó, Llamen teléfono FO-2769.
O1 10942-43 23-25 Marzo.

DESEA colocarse una española para los quehaceres de corta familia o matrimonios, tiene referencias. Teléfono M-5175.
O1 10946 23-25 Marzo.

JOVEN española desea colocarse criada de mano, o manejadora, es formal y trabajadora, desea casa de moralidad, no le importa ir fuera. A-7691.
O1 10960 23-26 Marzo.

DESEA colocarse joven española, para los quehaceres de matrimonio o corta familia, tiene quien responda por ella, Teléfono A-3877.
O1 10961 23-25 Marzo.

SE DESEA colocar una española de criada de mano o de cuarto, lo mismo de manejadora, Dragones 9, Teléfono A-6903.
O1 10968 23-26 Marzo.

DESEA colocarse una joven de criada de mano o cocinera es trabajadora y seria, tiene buenas referencias. Teléfono F-6071.
O1 10977 23-25 Marzo.

SE DESEAN colocar dos españolas una para criada de mano y otro para cocinar y limpiar, saben cumplir con su obligación. Teléfono U-1380.
O1 10993 23-25 Marzo.

SE OFRECE muchacha española de criada de manos o cuartos, entiende de costura y señora para cocinar y limpiar, matrimonio solo o corta familia, tienen buenas referencias Tel. A-7431.
O1 11079 23-25 Marzo.

DESEA colocarse una joven española para criada de manos o de cuartos tiene referencias, Teléfono FO-2779.
O1 10905 23-25 Marzo.

DESEA colocarse una Sra. joven Española para Limpiar o para cuartos entiende muy bien los niños, tiene buenas referencias. Informan: Tel. X-1424
O1 11017 23-26 Marzo.

DESEA colocarse una muchacha española de criada de mano o para cuartos. Tiene buenas recomendaciones de las casas donde a trabajado, sabe coser muy bien y bordar, es muy formal y trabajadora. Teléfono A-6742.
O1 11018 23-25 Marzo.

DOS JOVENES españolas desean colocarse para criadas de mano, comedor o cuartos o manejadoras, tienen buenas referencias, teléfono M-9578
O1 11067 23-25 Marzo.

DESEA colocarse una muchacha de criada de mano o de cuartos, manejadora, tiene referencias de las casas que trabajó Teléfono M-5745.
O1 11068 23-25 Marzo

SE DESEA colocar una joven española par acriada de mano o cuartos. sabe cumplir con su obligación. Informes, Teléfono M-1834.
O1 11071 23-25 Marzo.

SE DESEA colocar una joven española para criada de mano y entiende algo de cocina, y otra para criada de cuartos o de comedor, tienen referencias, Pregunten por Josefa M-5895.
O1 11060 23-25 Marzo.

SE OFRECEN dos jóvenes españolas, una para criada de manos o manejadora; la otra para cuartos; sabe coser; tienen recomendaciones de buenas casas. Teléfono A-4732.
O1 11203 24-26 Marz.

O-2. Cocineras y Cocineros.

DESEA colocarse una señora de color inglesa; de cocinera. Teléf. M-1846.
O2 10742 21-28 Marz.

SE DESEA colocar una señora española para cocinar o limpiar para corta familia o criada de cuartos. Informan, teléfono A-8365.
O2 10843 22 mar 25

SE DESEAN colocar dos muchachas españolas, una para cocinar y limpiar, otra para cuartos o comedor, saben coser y cortar, tienen referencias de estar de cuartos y de comedor, teléfono A-3726.
O2 10844 22 mar 25

SE DESEAN colocar dos señoras españolas: una para cocinar y limpiar y otra para limpiar o manejar. Dan referencias. Teléfono A-9889.
O2 10954 23-25 Marz.

GOOD MAN COOK american cooking seek work with american or english speaking cuban. Tel. FO-2644.
O2 11154 24-27 Marz.

JOVEN COCINERO chino, desea colocarse en casa particular, cocina criolla y española y postres; es aseado; serio; tiene referencias; dormir en colocación si es lejos. X-3056. Dolores 15, Lawton.
O2 11174 24-27 Marz.

UNA SEÑORA de mediana edad, desea colocarse de cocinera o lavandera; tiene excelentes recomendaciones. Llamar al FO-2661.
O2 11111 24-28 Marz.

DESEA colocarse una señora de cocinera, cocina a la criolla y española; es ágil y sabe cumplir con su obligación. Pregunten por Angelita. Teléfono U-8678.
O2 11206 24-27 Marz.

SE OFRECE para cocinero o criado de manos, un joven asiático. También conoce de repostería; tiene buenas referencias. Informan en San Nilás 77, altos. M-5171.
O2 10963 23-28 Marz.

SE COLOCA española buena cocinera repostera, limpia y formal; va a los repartos; no pretende mucho sueldo. M-5092.
O2 10966 23-25 Marz.

DESEA colocarse una buena cocinera española, experta en toda clase de cocina y repostería; tiene recomendación de buenas casas y puede dormir en la colocación. Teléfono A-4792.
O2 10971 23-25 Marz.

UN JOVEN CHINO cocinero y repostero, desea colocarse en casa particular; sabe cocinar bien criolla, española y francesa; cumplir con su obligación. Tiene buenas referencias. Teléfono A-6279.
O2 10976 23-26 Marz.

DESEA colocarse una joven española de cocinera, casa de moralidad, sabe hacer dulces, tiene quien responda de su conducta. Teléfono U-2680.
O2 10983 23-25 Marz.

SE OFRECE señora joven de color para cocinar y limpiar; duerme en la colocación; tiene referencias; buena cocinera y va a todas partes. A-8066.
O2 10899 23-25 Marz.

SE DESEA colocar una señora española para cocinar no le importa hacer alguna limpieza. Sabe trabajar. Prefiero dormir en su casa. I-7735.
O2 10895 23-25 Marz.

BUENA cocinera de color desea colocarse con familia cubana o americana; tengo recomendación; llamar a Hilda. Teléfono F-6740.
O2 10824 22-25 Mzo.

SE DESEA colocar un joven asiático cocinero repostero, cocina a la española y criolla; sabe cocinar bien y tiene buenas referencias de donde ha trabajado. Preguntar por Rafael Tutu. Teléfono A-2992.
O2 10992 23-29 Marz.

U NCHINO cocinero repostero, desea colocarse para casa particular, cocina muy bien a la criolla, española, francesa, sabe cumplir con su obligación; tiene buenas referencias; informan teléfono M-4375. Preguntar por Alfredo Chio.
O2 10938 23-26 Marz.

SE OFRECE joven de color para cocinar y limpiar; buena cocinera; duerme en la colocación y tiene referencias; es limpia y fuerte; va a todas partes. M-5241.
O2 10898 23-25 Marz.

SE OFRECE cocinero repostero, excelente, asiático, sabe cocinar bien a la criolla y española; muy limpio; tiene referencias de casa particular donde ha trabajado mucho tiempo. U-9704.
O2 11004 23-26 Marz.

SE DESEA colocar una española para cocinar y limpiar a corta familia, sabe hacer algún dulce. Teléfono F-4471
O2 10975 23-25 Marzo.

SE DESEA colocar una señora española de mediana edad, cocina lo que le pidan, no duerme en la colocación y hace plaza. Teléfono F-1818.
O2 11002 23-25 Marzo.

DESEA colocarse una buena cocinera desea casa seria y de moralidad, tiene referencias. F-5228.
O2 11078 23-25 Marzo

SE DESEA colocar una española de cocinera no le importa lavar un poco de ropa, no duerme en la colocación, tiene quien la recomiende. Informa Teléfono U-5671.
O2 11031 23-25 Marzo.

DESEA colocarse una señora de mediana edad para cocinar y limpiar siendo corta familia; tiene buenas referencias. En la misma una joven para criada de mano o manejadora. Teléfono A-4452.
O2 10837 22-25 Marz.

DESEA colocarse una joven española para cocinar y limpiar para corta familia, tiene referencias, Informan Teléfono U-8678, Adelina.
O2 11061 23-25 Marzo.

SE OFRECE buena cocinera, repostera cocina española y criolla, trabajó en muy buenas casas, está práctica en comidas finas, es formal y limpia y duerme en la colocación. M-9247.
O2 11054 23-25 Marzo.

DESEA colocarse señora española para cocinar, cocina española, criolla y americana, tiene quién la recomiende, Teléfono FO 9234.
O2 10994 23-25 Marzo.

SE DESEA colocar joven española para cocinar y limpiar o criada de mano, tiene referencias. Informan, F-4703.
O2 10869 23-25 Marzo.

DESEA colocarse una cocinera española, repostera, sabe hacer plaza si hace falta, sabe cumplir con su trabajo, tiene buenas referencias. Dirección, Cárdenas 2 A, teléfono M-4887
O2 11879 23-25 Marzo.

SE DESEA colocar una cocinera y repostera española, Informan Teléfono F-2035.
O2 10967 23-26 Marzo.

SE DESEA colocar una señora española de cocinera y repostera, tiene buenas referencias y no duerme en la colocación, Informan Teléfono I-5765.
O2 11056 23-26 Marzo

DESEA colocarse de cocinera un española de mediana edad si es poca familia no tiene incomveniente en hacer de todo, es seria y formal, desea casa de moralidad. Informan y referencias al Teléfono U-5537. Preguntar por Martina.
O2 11058 23-25 Marzo.

O-3. Manejadoras.

SE DESEA colocar una muchacha española, de manejadora o criada de manos; tiene referencias. Teléfono I-7318.
O3 10510 20-26 Marz.

DESEA colocarse española de manejadora tiene buenas referencias desea casa de moralidad, llamen por una en la misma se coloca una muchacha de criada de manos, tiene referencias. Teléfono A-2683.
O3 11084 23-25 Marzo.

O-6. Choferes.

CHOFER mecánico español, se ofrece a casa particular, buenas referencias de casas que trabajó. Teléfono U-7360.
O6 10986 23-26 Marz.

M.E.C.D. 2016

SE OFRECEN

CHOFER desea colocarse en casa particular o comercio. Maneja toda clase de máquinas, es serio y competente en su profesión. Sin pretensiones. Informan, Vigía 14, letra E altos Mario.
O6 10841 22 mar 25

CHOFER español, joven, soltero, competente en cualquier marca, con buenas referencias y módicas pretensiones, ofrécese para cualquier punto. Teléfono F 3208.
O6 10826 22-25 Mzo.

CHOFER español desea colocarse en casa particular o comercio; tiene muy buenas referencias de las casas que ha trabajado; es serio y cumplidor y no tiene pretensiones. Informan: M-8989.
O6 10919 23-27 Marz.

SE DESEA colocar un chofer en casa particular o de comercio, sin pretensiones, seis años de práctica, para más informes, llamen al F-6061.
O6 10883 22 mar 25

SE OFRECE chauffeur español, experto en toda clase de máquinas y mecánica, sin pretensiones; tiene recomendación de casas conocidas. Teléfono A-4792.
O6 11202 24-26 Marz.

CHAFFEUR español, joven mecanico se ofrece a casa particular, referencias inmejorables. Informan, Superiora de San Vicente de Gabriel, Sor Petra. Teléfono I-5945.
O6 11158 23-27 Marzo.

O-7 Costureras, Modistas y Sombrereras

UNA SEÑORA española le mediana edad, desea colocarse para coser, sabe cortar por figurín, teléfono A-5544.
O7 10888 22 mar 25

SE OFRECE costurera para coser en casa particular, no tiene inconveniente limpiar habitación y un aprendiz de mecánica dental. Informan: teléfono F-3777.
O7 11124 24-26 Marz.

O-10. Oficinistas.

TAQUIGRAFO español-inglés, habiendo trabajado en importante Compañía, desea colocarse en oficina. Va al interior. A. Sevy, San Rafael 50.
O10 10896 23-26 Marz.

DESEA colocarse un muchacho de 12 años, para Oficina, Botica o Comercio, como aprendiz. Y una niñt de 11 años, para acompañar una Sra. o cuidar un niño. Informan U-8250.
O10 10969 23-26 Marzo.

TAQUIGRAFA-Mecanógrafa en castellanos, rápida y competente, con buena práctica y las mejores referencias, desea empleo con entidad comercial, corporación o notaría seria. Dirigirise teléfono U-7408. Cualquier hora.
O10 11141 24-28 Marz.

JOVEN ESPAÑOL, habla inglés correctamente y sabe escribir en máquina, se ofrece para cualquier trabajo, con inmejorables referencias. Campos. A-2211.
O10 11125 24-26 Marz.

O-12. Ofertas Varias.

MATRIMONIO joven, honrado y trabajador, desea servir como encargado de ciudadela pequeña a cambio de habitación. Informa, J. Marqués, A número 244, F-3529.
O12 10746 21 mar 25

MATRIMONIO español sin hijos, muy prácticos como encargados de casas de apartamentos, hablan inglés, mediana edad, desean colocación, teléfono FO-7350.
O12 10850 22 mr 26

SE OFRECE una cubana blanca para cuidar un enfermo y coser algo y hay otra española para cocinar; sabe su obligación. Teléf. M-5092.
O12 10991 23-25 Marz.

JOVEN blanco de 17 años, solicita colocación en establecimiento o comercio para limpieza u otro trabajo. Tiene referencias. Informes Teléfono I 5809
O12 11033 23-25 Marzo.

ESPAÑOL de mediana edad, desea colocarse de camarero o comedor o criado, habiendo trabajado de dependiente en los mejores restaurants; tiene buenas referencias. Informan teléfono A-0000.
O12 11160 24-27 Marz.

SE OFRECE un señor de edad, para cuidar casas y limpiarlas, sereno o cobrador. Informan: Villegas No. 102
O12 11211 24-28 Marz.

AGENCIAS DE COLOCACIONES

LA MATANCERA

A-7740 Sirve rápidamente cocineras, criadas, toda clase de servidumbre y empleados de ambos sexos con referencias. Calle Sol 103, servicio permanente a todas horas.
X 6676 27-31 Marz.

LA PRIMERA DE AGUIAR. Agencia. Maloja 53. A-3090. Toda persona que desee personal para cualquier giro y lo quiera decente, lo encuentra en esta agencia. J. Alonso.
X 10587 20-29 Marz.

CUALQUIER

Clase empleado puede pedirlo a la Cuban American Employment, teléfono A-3343.
X 10847 22 mar 25

AGENCIA La Estrella, ofrecemos criada de manos, cocineras, manejadoras, lavanderas, camareras, sirvientas de Clínicas, Crespo 13 A. altos Teléfono M-9578.
X 11066 23-25 Marzo.

SE COMPRAN

C-2. Solares.

COMPRO SOLARES

en los alrededores del Colegio de Belén, Reparto Larrazabal y Calzada de Puentes Grandes. Informan al teléfono FO-9150; de 7 a 9 p. m.
C2 10918 23-27 Marz.

C-5. Muebles y Prendas.

A-4559— COMPRO muebles objetos de arte, antigüedades, máquinas coser, escribir, sumar, muebles oficinas, nevera, oro viejo, pianos burox, pago bien, muy rápido, A-4559.
C5 10388 19-25 Marz.

C-12. Objetos Varios.

TELEFONO A-8330. MARTINEZ

Compro ropa usada, zapatos y todo lo que sea de vestir. Pago bien. Su casa, Lamparilla 71 entre Monserrate y Bernaza.
C12 8685 9 abril 8

A-6628. Compramos objetos de arte finos y juegos de cuarto modernos, pagamos bien, atención rápida. "La Regencia", Suárez 8 y 10. Teléfono A-6628.
C12 9339 13-28 Marz.

COMPRO: cámara fotográfica objetivo Fessar F3.5. o 4.5. Pago contado Amistad 102, segundo piso, dere ha. Teléfono A-6009.
C12 10962 23-26 Marz.

SE DESEA comprar 50 pupitres para escuelas de 23 y media pulgadas, de uso o nuevos. Informa: Sr. Rafael Hernández en Infanta y Jesús Peregrino.
C12 10907 23-26 Marz.

SE VENDEN

V-1. Casas.

RESIDENCIA chic, jardines, portal, sala, dos habitaciones, baño moderno, comedor, cocina, galería cerrada, traspatio, acabada fabricar. Avenida 8 entre 9 y 8, media cuadra tranvía. Ampliación Almendares, $3,700. Ganga. No corredores .FO-1969.
V1 10592 20-25 Marz.

21 PESOS metro, 3 casitas, 166 metros, rentan 48 pesos. Pegado a Infanta, cerquita esquina Tejas, $2,800 casa, sala, saleta, dos habitaciones, moderna, Gloria cerquita Indio. Informan, U-1802.
V1 10593 20 mr 26

CHALET RENACIMIENTO ITALIANO

Calle Trece entre Primera y Segunda, Ampliación de Almendares, acera sombra, compuesta planta baja de jardín, portal, escalinata para bajada de automóviles con marquesina, sala, gabinete, comedor, closet y toilet; bajo, escalera, pantry y cocina con despensa con aparatos sanitarios contra ácidos. Patio italiano interior, garage, escalera de mármol, cuarto y baño para criados, lavadero, carbonera, patio y pasillos laterales, con jardín, y en planta alta: recibidor, hall, tres habitaciones, baño intercalado completo de gran lujo, de color y terraza al frente y al fondo. Precio, $11,500; entrada $3,500. Ingeniero Cristóbal Díaz, O-Reilly 40, M-9650, M-7058.
V1 10478 19 mr 26

VEDADO

En la calle 17 a la entrada, espléndida casa de dos plantas, de cantería, hierro y cemento En los bajos: sala, saleta, comedor, etc., y dos cuartos con su baño intercalado y garage. En los altos 6 hermosas habitaciones y dos baños. Precio de situación. Informa: G. del Monte. Habana 82. Teléfono A-2474.
V1 10522 20-26 Marz.

VEDADO. Se vende la espléndida casa de una planta, solar completo, fabricación de lujo, calle M número 35 entre 19 y 21, con garage y comodidades. Informes al lado, número 37.
V1 10218 18-2 Ab.

NAVE PARA FABRICAR, EN $5,500

Corrales 145 entre Indio y San Nicolás, 6 por 30 metros. Se dan facilidades de pago. Ingeniero Cristóbal Díaz, O-Reilly 40. Teléfonos M-9650 y M-7058.
V1 8750 9-25 Marz.

CASITAS BARATAS

con $500.00 de contado y reconocer $1,000.00 en hipoteca, vendo casas de mampostería en la calle Empresa a dos cuadras de la Calzada del Cerro: compuestas de sala, comedor, dos cuartos, cocina, baño y buen patio. Rentan 20 pesos cada una. Julio C. Granda Obrapía 33. Teléfonos: M-5921, F-5759
V1 10727 21-25 Marz.

VENDO, Chávez 23, media cuadra de la iglesia de Reina, media de Belascoaín, 4 casas, 2 bajas, 2 altas, cantería, 11 habitaciones independientes al fondo, 13 y medio metros frente, 35 fondo, 479 metros. Por la mitad de su valor, $35,000. Teléfono I-5622.
V1 9650 15 mar 30

LA SIERRA

Vendo en lo mejor del reparto «La Sierra», muy cerca del tranvía y del cine «Rivoli», casa moderna, construcción de primera, compuesta de jardín, portal, sala, hall, tres hermosas habitaciones, baño intercalado, comedor fondo, pantry, cocina, cuarto de criados, cuarto de chauffeur, lavandería y garage. Mucho terreno. Precio: $9,500.00. Puede dejar mitad al 8 por 100. Julio C. Granda. Obrapía 33. Teléfonos M-5921, F-5759.
V1 10729 21-31 Marz.

GANGA, CASA POR $5,700

Calle D entre diez y ocho y Fuentes del reparto Almendares, acera sombra, de las tres allí construídas la del centro, con jardín, portal, sala, comedor, hall, dos habitaciones baño intercalado completo, cocina, servicio de criados, garage, cuarto para criados, lavadero, carbonera, patio y pasillos laterales. De entrada, $1,750 resto con facilidades. Ingeniero Cristóbal Díaz, O-Reilly 40. M-9650 y M-7058.
V1 10480 19 mar 26

SE VENDEN tres casas en Hoyo Colorado, están bien situadas y en perfect estado, es negocio, las vendo porque necesito dinero, son de tabla y teja, piso cemento, precio de situación, $850 las tres. Informan en Caimito bodega Cayaguasal, señor Fraiz.
V1 9942 16 mar 31

CON $40.00 de entrada y $12.00 mensuales sin interés, le vendemos dos cuartos de madera, fabricados en un solar de 12 x 48 varas. Para verlos, señor Enrique 10 de Octubre 596, media cuadra antes del paradero de los tranvías de la Víbora.
V1 11009 23-26 Marz.

CASA Benjumeda, $3,500. U-3128. Novena, Lawton. $3,500.
V1 11001 23-26 Marz.

DESEO cambiar por chalet en el Vedado, crédito hipotecario de $16.000 que graban 4 casas antiguas, situadas en muy buen punto, si el chalet vale mas, se da la diferencia. Alberto Cuervo. Aguiar 43. Teléfono A-6312.
V1 11051 23-30 Marzo.

VENDO casita mampostería con techos de tejas, compuesta de sala, dos cuartos, cocina y baño, pisos de mosaicos, situada en San Anastasio entre Milagros y anta Catalina, Víbora precio $1.500, se admite parte en efectivo y parte en hipoteca sobre la misma. Alberto Cuervo. Aguiar 43. Teléfono A-6312.
V1 11050 23-30 Marzo.

$14,000 casa tres plantas, bajo comercio, calle Compostela; $8,500 casa tres plantas. Salud cerquita Belascoaín: $3,250. Casa de dos plantas, calle Lealtad, moderna. Informan: Neptuno 208. U-1802.
V1 10594 20-25 Marz.

CAMBIO esquina con dos casitas y Bodega. por una nave o solar. Informan A-4997.
V1 11021 23-31 Marzo.

SE VENDE en lo mas alto del Vedado, chalet 4 cuartos, garage. Construcción primera. C No. 231 entre 27 y 29. De 2 a 4.
V1 11025 23-26 Marzo.

VENDO una casa moderna en Santa Catalina No. 37. Víbora. Informes en el Teléfono M-1629. La llave en la bodega.
V1 11055 23-1 Abril.

SE VENDE la casa de dos plantas, calle M núm. 37, entre 19 y 21, solar completo, con garages y demás comodidades. Informes en los bajos.
V1 10219 18-2 Ab.

V-2. Solares.

¡MAGNIFICA OPOTUNIDAD! EN 23, VEDADO

Le vendo de $10 a $13 vara, la medida que usted solicite. También en las calles 20, 21, 22, 24 y 26, con grandes facilidades de pago. Informa, su dueño: Dr. Aranda y M. Sañudo. Mercaderes 9, Dpto. 3 de 10 a 12 a. m. TeléfonoM-6173
E1072 Indf. En.

EN ALTURA DE MIRAMAR A $6.00 VARA

Ganga, esquina de Fraile, 1934 varas al lado del chalet del señor Albarrán. Informan F-4794.
V2 10172 18-28 Marz.

SOLAR calle Compromiso, en Luyanó, se vende, 16 por 40 varas, entre las calles de Cueto y Guasabacoa. Informa: Félix Capestany en la Ferretería de Villegas 78.
V2 10281 18-28 Marz.

VENDO en el Vedado solar de 20x50 con casa a medio fabricar a $3.00 metro. También vendo la mitad. Teléfono F-6002. No corredores.
V2 10546 20-26 Marz.

AMPLIACION Almendares. Vendo solar, Sexta Avenida, una cuadra del carro, acera sombra, 2.25 vara. Dueño, calle 25 número 257, Vedado, entre E y F.
V2 10676 21-26 Marz.

APROVECHE GANGA. Vendo con facilidades de pago, dos solares en lo mejor de la Ampliación de Almendares, Avenida 6 casi esquina a 12, acera sombra. Informan: I-5090.
V2 10348 19-29 Marz.

ATENCION, industriales, se vende una parcela de terreno a una cuadra de la Calzada Jesús del Monte: mide 3248 metros. Informan: teléfono I-7408.
V2 10570 20-29 Marz.

VENDO 500 metros de terreno con tres habitaciones, todas con instalación, Figueroa número 5, entre Luis Estévez y Estrada Palma. Reparto Santos Suárez. Informan en la misma de 1 a 6.
V2 9137 12-27 Marz.

HORROROSA ganga. Vendo solar calle Dolores entre 9 y 10, mide 12 por 47, total 556 varas, en mil pesos, mitad contado. Marrero, teléfono A-7672.
V2 10801 22 mar 25

REPARTOS Almendares, Sierra, Alturas Río Almendares, vendo solares, esquinas, centros, parcelas la medida deseada, precios de verdadera oportunidad. Oficina, Marrero. Aguiar 72, teléfono A-7672.
V2 10800 22 mar 25

UN SOLAR POR UNA PESETA AL

Día.— Sin interés, con calles, luz, teléfono, buena comunicación, por solo cinco centavos, puede fabricar enseguida y de madera. Informes: 10 de Octubre 596, media cuadra antes del Paradero de los tranvías de la Víbora.
V2 11008 23-26 Marz.

V 3. Fincas Rústicas.

VENDO FINCA RUSTICA, 2 y media cabalerías, buenos terrenos ;muy cerca Habana. Tiene de todo. Dueño en Cuba 15½. de 10 a 12. No corredores. Teléfono M-2684.
V3 10970 23-2 Ab.

OPORTUNIDAD Finca 6 caballerías, frente a la nueva Carretera Central 59 minutos Habana, $16.000 solamente. Más de 4.000 frutales produciendo, tierras superiores, agua, casas. Benítez Lagunas 115 entrada por Belascoaín.
V3 11074 23-25 Marzo.

V-4. Establecimientos.

SE VENDE un bar restaurante cerca Capitolio, no paga alquiler, largo contrato, es buen negocio, admito en pago propiedades. San Ignacio 50, departamento 12, de 9 a 11, teléfono A-4432. López.
V4 9709 15 mar 25

CASA RENACIMIENTO ESPAÑOL, GANGA

Calle Doce entre Primera y Segunda de Ampliación de Almendares, acera brisa, con escalinata de entrada, porch para bajada de automóviles, jardín, portal, hall central, sala, comedor, tres habitaciones, baño intercalado de lujo completo, pantry, cocina, cuarto y servicio para criados y en cuerpo aparte garage, cuarto y servicio para chauffeur, lavadero cubierto, jardín, patio y pasillos laterales. Fabricación de primera. Precio, $9,800, de entrada $3,500, resto con facilidades. Ingeniero Cristóbal Díaz, O-Reilly 40, M-9650 y M-7058.
V4 10479 19 mar 26

FARMACIA. Oportunidad para adquirir una en uno de los mejores barrios de la ciudad a precio de situación. Informan, Aldaya y Bofill, en Teniente Rey número 41. (No por teléfono).
V4 10298 18 mar 25

GRAN VIDRIERA Tabacos, Quincalle y Billetes, vendo en lo mejor de la Habana. Buen contrato. Fácil pago Urgente Informan: Muralla 103, 2o piso, de 7 a 8 y de 12 a 2 Sr. Lizondo.
V4 9525 14-29 Marz.

VENDO Bodega sola en esquina, extensa barriada, sólida venta de 50 pesos garantizados, $5,000. Facilidad de pago; la doy a toda prueba. Dragones y Galiano, Café. Cuenya.
V4 10682 21-26 Marz.

MANUEL LLENIN

Puede informarle gratuitamente de muchas Bodegas en venta, baratísimas, con facilidades de pago; su seriedad y honradez es bien conocida Neptuno 208 entre Oquendo y Soledad.
V4 10337 19-28 Marz.

SE VENDE CASA COMIDAS

Punto comercial, cómodo alquiler, por dedicarse el dueño a otro giro. Informa, Martínez, hotel Madrid. Belascoaín y Concordia.
V4 10584 20 mr 25

VENDO Tintorería libre de deudas Una máquina de planchar, una de lavar, una de coser, buena clientela. Tiene vapor directo y contrato vendo por enfermedad; admito oferta razonable. Informan en Amargura 57.
V4 10569 20-25 Marz.

SE VENDE o se alquila un tiro al blanco en la playa, frente al acht Club, para informes, F-4650, de 7 a. m. a 2 p. m.
V4 10761 21 mar 27

SE VENDE una fonda en barrio industrial, situada en Arbol Seco esquina a Benjumeda. Informan, U-6992.
V4 10864 22 abr 1

SE VENDE una Tintorería en buen punto y buenos precios. Informan: Animas 41.
V4 10959 23-26 Marz.

BODEGA CAFE-CANTINA, vendo regalada, 600 pesos por, asuntos familia. Tener Embarcar. Cuatro años contrato. Puede deber algo. Alquiler 20 pesos. Informan: I-7654 ,Marianao, General Lee y Mayía Rodríguez, Santos Suárez.
V4 10955 23-26 Marz.

VENDO bodega muy surtida, $2,500, con $700 contado, otra, $1,600, con $500 contado. Tengo cambios bodega por bodega y cambio por propiedad, café. Neptuno y Escobar, 2 a 4. Generoso.
V4 10797 22 mar 27

VENDO la casa de comidas mas acreditada de la Habana una cuadra del Parque Central. Clientes del alto comercio. Venta mensual $800 propia para un matrimonio la doy a toda prueba. Dragones y Galiano. Café Cuenya.
V4 11016 23-29 Marzo.

CAMBIO UNA GRAN BODEGA

Cantina por una casa de $15 a 20 000; se dá cualquier cantidad en efectivo dentro de lo indicado, más informes Arrojo, Belascoaín 50, U-6847.
V4 11099 23-25 Marzo.

SE VENDE establecimiento, con buena clientela y nueve años de establecidos, artículos necesarios y uso general. Se dá barato por retirarse del negocio. Informan: Aguila 119. Señor Gómez.
V4 11129 24-29 Marz.

BODEGA cantinera, sin competencia, al lado de la Compañía Lechera de Cuba, se vende por tener que ausentarse. Buen contrato, poco alquiler, se dá barata. Dueño en la misma, Cristina 7.
V4 11197 24-27 Marz.

V-5. Muebles y Prendas.

Para Vender Barato

LA SEGUNDA COMPETIDORA

San Nicolás número 250, entre Corrales y Gloria. Teléfono M-2875. Gran surtido en Muebues, Joyas, Máquinas de escribir y de coser «Singer» e infinidad de objetos de arte y positivo valor, todo por la mitad de su precio. Se compran y cambian toda clase de objetos que tengan verdadero valor Damos dinero sobre joyas y todo objeto que represente valor, con módico interés y absoluta reserva.

Visítenos y Ganará Dinero
RUFINO G. ARANGO
E1070 Indf. En.

MUEBLES

Asombrosa liquidación de muebles desde los más lujosos hasta los más modestos ventas al contado y a plazos. Juegos de cuartos desde $40.00 Idem. de comedor, juegos de sala y recibidor, desde $30.00. Juegos de mimbre desde $25.00. Camas $6.00. Neveras desde $10.00. Sillones portal, $6.00 Victrolas ortofónicas $35.00. Lámparas y mucho más que no detallamos. No compre sin ver nuestra liquidación Juegos de tres cuerpos, caoba, de los estilos más en moda, $135.00.
LA UNIVERSAL
San Rafael 167, entre Marquez González y Oquendo, Teléf. U-2110.
V5 8115 6-5 Ab.

BARGUEÑO arte español, escultura de primera, puede verlo sin barnizar; lo doy en la mitad de su valor. Pocito 106, bajos, entre Espada y San Francisco.
V5 11192 24-27 Marz.

Verdadera Liquidación de Muebles a Plazos

Juego de cuarto de todos estilos desde $100, quince de entrada y seis mensual. Juegos de recibidor, modernistas, a $45, diez entrada y cinco mensual. Juegos de comedor, arte moderno, desde $80, quince entrada y seis mensual. También realizamos juegos de tres cuerpos, nueve piezas, $128, con estupendas facilidades de pago. Tenemos muebles desde el mas fino y caprichoso al mas ecónomico. Damos las mayores facilidades en el pago, y precios nunca vistos. Visítenos. Pídanos folletos explicativos. **Cao y Varela, Angeles 29 y 38.**
V5 C6303 6-5 Ab.

SE LIQUIDAN las existencias de la mueblería «La Sucursal», Monte número 292. Juegos de cuarto desde $40: juego de sala desde $15; Sillones muy baratos, Sillas a peso; Urge la venta. Teléfono A-8160.

Su bastidor queda nuevo, se le cambia la tela, se limpia de insectos, operación rápida, servicio a domicilio.
Reparación en general, compro muebles usados y objetos de valor
A-8160. Monte 292.

Máquinas de escribir, coser, relojes, fonógrafos, efectos eléctricos y toda clase de aparatos se arreglan y se compran.
Juan Tenorio, A-8160. Mecánico profesional.
V5 10513 20-4 Ab.

MAQUINAS SINGER

De ovillo y lanzadera, para coser y bordar desde $10, se garantizan como nuevas, también compramos y las reparamos, las dejamos en perfectas condiciones en la mueblería y joyería, préstamos, El Vesubio, Corrales número 53, al fondo La Isla de Cuba, M-7337.
V5 10782 21 mar 31

MUEBLES. Hay juegos completos piezas sueltas; también se hacen cambios de muebles, arreglos, esmaltes, tapices y toda clase de muebles, precios baratos. San José 75, cerca Escobar, teléfono U-4175.
V5 9632 14 mar 29

MUEBLES EN GANGA

Gran surtido en muebles de todas clases. Juegos de cuarto, $65; de comedor, $40; de sala o recibidor, $39; camas, $5; coquetas, $12; seis sillas y dos sillones, $12; sillas sueltas, $1.25. sillones, $2.25; mesas correderas, $5; aparadores, $10; neveras, $10 y muchos más que no se detallan a precios sin competencia, en
"LA PRINCESA"
SAN RAFAEL 107. — TELF. U-7926
E1082 Indf. En.

MUEBLES BARATOS

Díaz y Chao. Gran rebaja de precios en nuestras existencias; muebles de cuarto, comedor, sala y recibidor, finos y corrientes, piezas sueltas al contado y plazos. Tomamos muebles a cambio. Neptuno 197, entre Belascoaín y Lucena. Tlf. U-5154.
V5 6323 25-27 Marz.

EMPEÑAMOS y compramos prendas oro, brillantes, máquinas escribir, fotografía, objetos de arte, ropa caballero, hilo y seda, módico interés. El Volcán, Factoría 26. A-9205.
V5 8919 10 abril 9

SE VENDEN por embarcarse su dueño, un elegante juego de comedor, compuesto de diez piezas, un juego de cuarto esmaltado y varios muebles más. Pueden verse de 2 a 5 en Refugio número 20, bajos.
V5 10573 22 mar 25

MUEBLES

Juegos cuarto desde $45; comedor, $40; recibidor, $35; sala, $25; sillones portal, $10; camas, $6; neveras, $12; escaparates con luna, $18; máquinas coser, $10; comedor, caoba, estilo Renacimiento, $110; cuarto con escaparate tres cuerpos, $80; Cao y Pita, Infanta número 88; esquina Carlos III; teléfono U-4352.
V5 10878 22 mar 30

ASOMBROSA LIQUIDACION DE MUEBLES

Juegos de Cuarto

Regio juego de cuarto, tres cuerpos, modernísimo, de caoba, ocho piezas, ganga. $225. Dos idem, de señorita, dos cuerpos, esmaltado y decorado, uno, y el otro, barnizado en dos tonos, con dos camas cada uno, a $80. Otros varios, esmaltados y barnizados, de $50.

Juegos de Comedor

Soberbio juego Renacimiento, caoba, doce piezas. $185. Otro marqueteado, muy fino, caoba, nueve piezas, $90. Otros varios de $50.

Juegos de Sala

Muy fino, Renacimiento, en color nogal, $60. Otro esmaltado azul, $45, y otros más de $30.

Objetos Varios

Magnífica pianola alemana eléctrica, nueva, $200; otra en $125. Ortofónicas a $30; portátiles de $10 a $15. Fonógrafos Víctor de $5. Máquinas de coser, nuevas, ovillo central, $30. Escaparates con lunas, modernos, a $20. Coquetas, $10. Aparadores a $15 y varias piezas más de muebles sin competencia.

Equipajes

Estamos dotados de todas las clases las que liquidamos a precios increíbles.

Agencia de Mudanzas

Esta casa con camiones nuevos y personal muy competente y garantizado, le ofrece un servicio rápido a precio inmejorable.

LA CASA FERRO
Gloria 123 y 127. Telf. M-1296.
V5 8116 6-5 Ab

MUEBLES clásicos y arte moderno Fabricación rápida al gusto de los compradores. Liquidamos enormes existencias, al contado y a plazos con las mensualidades que convenga al Cliente. También liquidamos la joyería, brillantes, relojes etc. La Casa Ruisánchez, Angeles y Estrella, teléfono A-2024.
V5 9060 11-10 Ab.

MAQUINA DE COSER SINGER

Ovillo central tenemos gran cantidad en que escoger, garantizadas; todos precios. Cambiamos y compramos, vendemos piezas de repuesto de todas clases. Angeles 36. Telf. A-8861.
V5 9791 16-15 Ab.

SE VENDE un juego de cuarto de tres cuerpos y varios muebles; muy barato. San Ignacio 9 y medio, altos.
V5 10990 23-26 Marz.

V-6. Maquinarias.

ALMACEN. Existencias constantes de calderas, donkeys de vapor, bombas motores, romanas, diversos tamaños, arados, desgranadoras tuberías fluses acero para calderas, etc. Basterrechea Hermanos. Lamparilla 9. Teléfono A-2950. Habana.
V6 62808 16-24 May.

MAQUINAS de Hojalatería. Se vende una máquina de corte recto, una pestaña, un cilindro 42 pulgadas, dos fraguas y varias máquinas más. Informan: Sol núm. 46.
V6 11122 24-31 Marz.

V-7. Automóviles y Accesorios.

EN 100 PESOS se vende un Hudson de siete pasajeros, del 28. Informes Plaza Vapor 30, Bar, por Galiano.
V7 10583 20-25 Marz.

SE VENDE una bonita cuña «Chrysler», en muy buenas condiciones y barata. San Joaquín 59. Garage García.
V7 10518 20-4 Ab.

VENDO automóvil «Austin», último modelo, 350 pesos. D, 281, Vedado Teléfono F-4670.
V7 10716 21-28 Marz.

VENDO FIAT TIPO 501 EN 300 PESOS

También lo cambio por Ford cerrado del último tipo, dando la diferencia en efectivo, garantizo su buen funcionamiento y economía. Informa, Ramos, calle Paz y Zapotez, altos de la bodega, de 12 a 2 y 5 a 7 p. m.
V7 10849 22 mar 26

SE VENDE un Ford cerrado, tipo Sedan, no es de los nuevos; puede verse Garage Gloria, Vives 135. Informa el mecánico José Hueso, en el mismo garage.
V7 10985 23-26 Marz.

VENDO Chevrolet turismo, 6 cilindros; el más bonito y mejor preparado de la Habana. Puede verse, Habana y Empedrado, de 2 a 3. Teléfono M-4613.
V 7 10148 17 25 Mar

BUICK del 27, en muy buenas condiciones, muy barato, y un Chrysler del 28, tipo 62, en $470, equipado de gomas nuevas y buena pintura, están flamantes los dos, y si no tiene todo el dinero, puede deber algo. San Miguel 226, garage, entre Soledad y Oquendo. Fablo.
V7 10763 21 mar 25

GRAN OPORTUNIDAD, un camión Ford, de una y media, carrocería cerrada de fábrica, cinco meses de uso, en $250. O-Farrill núm. 2. (Víbora. Teléfono I-1933.
V7 10691 21-26 Marz.

GRAN TALLER DE CHAPISTERIA

Reparación en general de radiadores Pintura «Duco». Soldadura autógena, de Enrique Padilla, Infanta 5 entre Jovellar y San Lázaro. Teléfono U-7267.
Esta casa pinta con «Duco» todas las reparaciones de los trabajos de chapistería, con precios muy reducidos y con toda garantía en las reparaciones generales. Mi interés es que esa usted un cliente para siempre.
V7 12162 JIR Indf.

Alquileres varios

SE ALQUILA un automóvil Hispano-Suiza; chapa particular; siete pasajeros para bodas, bautizos y entierros a 2 pesos. Hace viajes al interior a precios muy reducidos. En la misma se venden acumuladores y se reparan dinamos. Garage «El Auto», Cerro 689. Teléfono I-7369.
A13 10661 21-27 Marz.

V-8. Instrumentos de Música.

CASA CASTILLO

APARATOS DE RADIO
Al contado y a plazos cómodos
Efectos eléctricos en General.
Obrapía 95. Teléf. A-7088.
V8 C6308 20-19 Ab.

AFINE SU PIANO o pianola, por $2.50. Absoluta garantía. Virgilio Fernández, procedente de grandes fábricas europeas. Taller de reparaciones de pianos y autopianos. Zulueta 36 y medio. M-3040.
V8 8968 11-26 Marz.

RADIO Majestic 1931 desde $25 entrada y 8 mensuales, sin pagar impuestos, admitimos como fondo todo instrumento y radio. Monte 125, altos, entrada por Angeles, A-2826.
V8 10495 19 mar 25

AMPICO, el piano reproductor con alma, casi nuevo, con 82 rollos especiales y rollero. lo vendo muy barato por tener que embarcarme. Damas 2, bajos.
V8 10548 20-28 Marz.

OTTO LAMM, afinador y constructor de pianos, alemán. Experto en Radio. Teléf. A-5864.
V8 1058 220-4 Ab.

VENDO piano con cuatro meses de uso, está como nuevo, marca de primera, garantía absoluta, embarco. Dueño urge venta por molestar donde está depositado. San Miguel 90. 9 a 11, 1 a 4.
V8 10772 21 mar 27

VENDO lujoso radio R. C. A. gabinete elegantísimo, bocina electrodinámica, dos meses uso, funcionando correctamente, $70.00. Oirse cualquier hora. A-5704. Jesús del Monte 27, altos, esquina Tejas.
V8 10914 23-29 Marz.

¡¡RADIOS a Plazos!! ¡¡Philco "Majestic" Superheterodinos 1931!! Desde $8.00 o $5.00 mensual según entrada aceptándole como fondo radios, ortofónicas, pianolas, A-5704. Jesús del Monte 27 altos.
V8 10916 23-29 Marz.

VENDO radio eléctrico RCA, 18. Bocina 103, grandes voces, $48. alcanzando estaciones extranjeras. Ortofónica «Víctor» de gabinete nuevecita, $22. A-5704. Jesús del Monte 27, altos.
V8 10915 23-29 Marz.

PIANOS y Pianolas de absoluta garantía, las liquido a como quiera, por cambiar de negocio, solo por 15 días. Casa Domínguez. Dragones y Zulueta
V8 10945 23-31 Marz.

PIANO

Linderman muy bueno, se vende a particular que lo necesite; barato; verlo a todas horas. Corrales 32, bajos. Teléfono A-3138.
V8 11027 23-28 Marzo.

VENDEMOS PIANOS

de todas marcas, con la misma garantía que nuevos; a precios de verdadera realización; al contado y a plazos; no compre sin ver nuestros precios .Aguila 139, «El Brillante».
V8 11118 24-1 Ab.

RADIO ELECTRICO $40

Otro R. C. A., $60. Radiola 60, $75. Magníficos muebles, también «Majestic», desde 5 pesos mensuales, nuevos modelos. Solicite demostración. Aguila 243, altos, entre Monte y Corrales. M-9453. Admito en parte de pago o cambio de todos estos aparatos; radios de uso ,victrolas, pianos, pianolas o cualquier objeto de valor.
V8 11153 24-29 Marz.

EXPERTOS mecánicos en pianos, pianolas. Reparamos totalmente, cambiamos teclados, clavijeros, puentes, martinetes, bridas, gamuzas, fieltros graduando correctamente pulsación. Matamos para siempre comejen, ratas, etc., garantizándolo. Quitamos prontamente barniz viejo, barnizamos muñeca, reparando esmeradamente (sistema patentado), defectos, golpes, rajaduras, cuevas ocasionadas por comején. Conocimientos completos garantizamos satisfacción. Precios módicos. Afinación, $1.50. Cuerdas: 10 centavos. Reina 74. A-8270.
V8 11209 24-27 Marz.

V-9 Utiles de Oficinas

MAQUINA de escribir, Remington, número 10, se vende barata en buen uso. Véame en Bernaza número 29, altos. Valdés, departamento 8. De 4 a 6 p. m.
V9 10806 22 mar 25

SE VENDEN

V-10. Cajas Registradoras.

VA USTED A ESTABLECERSE

Acuérdese que la casa Rueda está en Suárez 15 y que tenemos cajas de caudales, vidrieras, sillas de Viena, mesas de vitrolite y mármol, cantinas de caoba, cajas contadoras y muebles en general, todo reajustado.
V10 10145 17-28 Marz.

SE VENDE una caja contadora, dos molinos de café, 6 pesas. Informan Teléfono A-4997.
V10 11020 23-31 Marzo.

V-11. De Animales.

SE VENDEN 5 mulas y dos vacas de raza, se dan baratas, Pérez Hermanos, S. en C., Luyanó y López, teléfono X-2143.
V11 10602 20 mr 25

CUANDO usted desee adquirir animales seleccionados de pura raza: aves y huevos, Catalanas Leonadas, Leghorn Blanca; puercos Hampshire. perros Fox Terrier; conejos Chinchilla. Visítenos o escríbanos. Granja Piney, Cantarranas. Arroyo Arenas
V11 10337 19-28 Marz.

V-12. Objetos Varios.

BAULES MALETAS

Maletines finos y corrientes a precios muy económicos, prendas de oro 18 k Relojes de las mejores marcas y máquinas de «Singer» desde $10.00. Y también compramos y hacemos cambios en Corrales núm. 53, al fondo de «La Isla de Cuba». M-7337
V12 9790 16-26 Marz.

MONOGRAMAS para usted mismo marcarse su ropa y papeles en cuño de goma a 40 centavos uno, certificándoselo a su casa 12 centavos más; hago sellos gomígrafos de todas clases y formas, fechadores, numeradores y firmas; soy el único que entrego los trabajos rápidamente (no agentes) para evitar errores en sus pedidos, entiéndase directamente con el fabricante Ramón Corral, Dragones entre Zulueta y Egido, imprenta.
V12 10760 21 abril 5

VENDO mosaico tipo español, nuevo millar 30 pesos. Molinos para yeso arena, granos, 100 pesos. Gato 10 toneladas 10 pesos. Tanque hierro 1 y medio metros, 10 pesos. Teléfono FO-7861.
V12 10678 21-27 Marz.

SE VENDE muy barato un armatoste de caoba con fondo de espejos y puertas de cristal, propio para perfumería o para artículos de lujo; una vidriera mostrador de diez pies de largo y escritorio de caoba, reja y cristales en forma de los usados en los Bancos. Para verlos, llame al teléfono M-7714.
V12 11006 23-26 Marz.

SE VENDEN dos armatostes propios para tiendas o comisionistas, nuevos y muy baratos. Lealtad 93 bajos, entre Neptuno y Concordia.
V12 11083 23-25 Marzo

Y- Casas de Préstamos.

PARA OFICINA Y DE OCASION

Burós planos y de cortina, mesas de escribir, sumar; libreros giratorios, mesas de máquinas, archivos, mimiógrafos, accesorios. Véalos. Villegas 6. A-8054.
Dinero sobre joyas, máquinas de escribir, sumar, calcular, ropas, objetos de arte, compramos muebles de oficina en general. Villegas 6. A-8054.

A-8054, MAQUINAS EMPEÑO

Y compro de escribir, sumar, en cualquier estado; archivos, cajas archivos, caudales, mimiógrafos y accesorios en todas cantidades. Llame al A?8054.
E1084 Indf. En.

DINERO E HIPOTECAS

Se Ofrece

DINERO

Doy grandes y pequeñas cantidades en hipoteca, desde el 6% en adelante para la Habana y sus barrios También tengo para los repartos Operación rápida y absoluta reserva.
JULIO C. GRANDA
Obrapía 33. Teléfonos M-5921 F-5759
Zso 9992 17-16 Ab.

Dinero en Hipoteca

En todas cantidades, al tipo más bajo en plaza Con la mayor reserva y prontitud
MIGUEL F MARQUEZ
Empedrado No. 16, altos, esquina a Cuba.
E-1090 Ind. Enero

DOY DINERO en pagaré con firma de un propietario de casa, operación en el día; también hipoteca al 7 por ciento, operación en 24 horas. Alberto Cuervo, Aguiar núm. 43. A-6312
Zso. 6865 28-30 Marz.

BANCOS COMPRO. CHEQUES, Libretas, Giros, Pesetas, Comercio, Córdoba, Asturiano. Bonos de Centro Canario. Bonos del Mercado Unico. Pago en el acto. Manuel Piñol. Habana 121.
Zso. 9000 11-26 Marz.

DINERO. Tengo varias partidas. 1,000, 2,000, 3,000, 3,500, 5,500, 6,000 y 10,000 pesos en cualquier punto, solo necesito garantía. Monte 282. Teléfono A-5423.
Zso. 11171 24-27 Marz.

DOY 500 PESOS en primera hipoteca, No corredores. Absoluta reserva. También compro toda clase de mercancías dentro de mi giro. Diez de Octubre 309, La Libertad.
Zso. 10217 18-17 Ab.

AL 6½%

Dinero en hipoteca. Compra y venta de casas y solares. G. del Monte. Habana 82. Teléfono A-2474.
Zso. 10523 20-26 Marz.

DAMOS DINERO SOBRE JOYAS y objetos de valor, con módico interés. Compramos oro y platino. Neptuno 199, esquina a Lucena. Tlf. U-5154. Díaz y Chao.
Zso 6324 25-27 Marz.

DINERO PARA HIPOTECA

Interés baratísimo, traiga título, reserva y rapidez; compro casas chicas, solares, fincas rústicas en carretera. Neptuno 208, U-1802, entre Oquendo y Soledad, de 12 a 8. Manuel Llenin.
Zso. 10596 20-26 Marz.

EN HIPOTECA doy $500 a $5,000 sin comisión, Habana, Repartos. También $6,000 a $30,000. Neptuno y Amistad. (Café), Vidriera Tabacos. Díaz, M-4089.
Zso 10924 23-31 Marz.

PARA INVERTIR pequeñas cantidades en hipoteca nada más seguro y cómodo que los bonos de Fomento y Fabricación. Edificio Banco Gelats. M-7245.
Zso. 10957 23-1 Ab.

PRESTO dinero sobre casas, bovedas y Panteones con mucha reserva, firmo en el día, J. Llanes, Sitios 42 esquina San Nicolás. Teléfono M-2632.
Zso 11063 23-29 Marz.

HIPOTECAS ME URGE COLOCAR, $500 hasta $50.000, sobre casas y solares. También para los repartos con buena garantía. Poco interés mucha reserva. J. Llanes, Sitios 42, M-2632.
Zso 11062 23-29 Marzo.

INVIERTA su dinero en pequeñas operaciones de préstamo. Le producirá del 8 al 10 por 100 mensual. Operaciones desde 100 pesos en adelante a base de escritura pública. Triple garantía de la cantidad invertida. Pida informes al teléfono I-3167.
Z 10906 23-26 Marz.

DOY UN MIL DOSCIENTOS pesos en primera hipoteca sobre casa mampostería de la Habana o sus alrededores. No soy corredor. Teléfono I-4746.
Zso. 11224 24-27 Marz.

DINERO E HIPOTECAS

DINERO

Si usted desea tomar dinero en hipoteca o pagarés, vea a Fernández Alvarez. San Ignascio 50. Teléfono A-4432 (de 2 a 4).
Zso. 9526 14-29 Marz.

Se Toma

DE 3,000 A 5,000 p-sos para entrar en sociedad en comercio o industria establecida. Dirigirse a M.M., DIARIO DE LA MARINA.
Zst. 11152 24-27 Marz.

TOMO EN primera hipoteca, $300, para terminar construcción de casa con cerca de 700 varas terreno, en Reparto próximo. Pago $6 de interés mensual. A-0655.
Zst. 11175 24-27 Marz.

PARA EL HOGAR

PH-1. Comidas a Domicilio.

SAN JOSE 153, esquina a Hospital, nueva casa, manda comida a domicilio. Menú variado diariamente. Uno, 50 dos, 80 tres, $1; cuatro, $1.30; cinco, $1.50. Meses y quincenas adelantadas más barato. Sirve al Vedado: contamos con mensajeros. U-5459.
PH1 10989 23-26 Marz.

PH-2. Reparación de Muebles.

NEVERAS, mimbres, muebles, esmaltamos con Duco a pistola, barnizamos, tapicería en general, doramos, decoramos, envasamos muebles. Aniceto Calvo, Telf. U-3164. Zanja 61 entre Escobar y Gervasio.
PH2 5982 23-27 Feb.

REPARACION muebles. Casa Pardo. U-5761. Barnices muñeca finos, esmaltes Duco, decoraciones, pinturas mimbres a vapor, dorados, tapicerías. Azogamos lunas, reformamos y envasamos muebles. Garantizamos nuestros trabajos. Precios baratísimos. San Rafael número 130.
PH2 9303 13 mar 31

REPARACION de muebles. Reformamos, barnizamos, esmaltamos y tapizamos. Pintamos mimbres a máquina. Usamos pintura Marietta, la mejor. Pedro García, Hospital 19, teléfono U-4424.
PH2 9970 16 mar 31

PARA LAS DAMAS

PD-1. Peluqueros.

DAVID, ex-Peluquero de «Galia», y de «La Americana», ofrece sus servicios a domicilio. Corte de melena, 60 centavos; ondulación Marcel o agua secada, 80 centavos. Teléfono M-6868
PD1 5894 23-25 Marz.

PD-3. Manicures.

MANICURE y arreglo de cejas a domicilio. Señorita Carmita. Teléfonos I-2711 y M-3184.
PD3 10418 19-26 Marz.

PD-6. De Interés para las Damas.

POR AUSENTARME liquido toda mi colección de vestidos, modelos de las afamadas casas de París. Madeleine Soeurs. O-Reilly 93, altos, primer piso.
PD6 9112 11 abr 10

CORTE Y COSTURA

Modista titular, sistema Parrilla, hace toda clase de corte y costura por figurín, desde 50 centavos. También hace toda clase de moldes desde 15 centavos, en Aguila 66, altos, casi esquina a Neptuno.
PD6 10012 17-25 Marz.

MANTONES de Manila; mantillas; peinetas, pelucas blancas y de todas épocas; capuchones; gitanas; holandesas; mejicanas; argentinas; chinas; pierretas; cordobesas; charras; gauchos; piratas; Luis XV; Imperio; torero y toda clase de trajes típicos para Carnaval los alquila Pilar Virtudes 28 entre Aguila y Amistad. Teléfono M-9392.
PD6 10591 20-19 Ab.

HERMOSISIMO mantón de Manila, no lo hay mejor en la Habana; costó mil pesos y lo vendo por la tercera parte de su valor; auténtico y único. Si le interesa, llame al teléf F[illegible] 1392.
PD6 10440 19-26 Marz.

Modistas y Sombrereras

Sombreros, Formas y Guarnituras Surtidos estensos en artículos de última novedad.
FABRICA DE SOMBREROS
Maloja No. 16
PD6 C6312 21-20 Ab.

AVISO. Zurzo medias, quedando nuevas, con aguja automática, precios convencionales. Hotel Cuba, habitación frente a la Terminal, núm. 31.
PD6 11116 24-26 Marz.

K- PARA CABALLEROS

ESTREÑIMIENTO, puede quitarlo radicalmente en el Instituto de Cultura Física, dirigido por el conocido profesor suizo Canetti, Genios y Morro, edificio Gómez, A-86-85.
K 10671 21-24 Marz.

ENSEÑANZAS

E-1. Academias.

ACADEMIA de música. Cualquier plan. Piano, solfeo, mandolina, taquigrafía, mecanografía, corte, costura. Exámenes semestrales. Toda alumna tiene gratis pintura o dibujo. Teléfono A-3557. Perseverancia 50.
E1 10405 19 mar 29

Academia Diurna y Nocturna

COMERCIO, INGLES, TAQUIGRAFIA, MECANOGRAFIA
Enseñanza en general para varones y señoritas.
17 núm. 233. — Vedado
Teléfono: F-5594. — Precio: $5.00.
Director: L. Blanco.
E1 J. P. G. 18-17 Ab.

LUIS B. CORRALES

Director de la Gran Academia Comercial de Idiomas. Taquigrafía en inglés y español. Mecanografía y Preparatoria. Premiada en el concurso profesional de Mayo 28 de 1922 y que más expertos Tenedores de Libros ha dado a Cuba. Ofrece a los empleados del comercio, cursos especiales de Aritmética y Ortografía práctica aplicando procedimientos rápidos y sólidos. Nuestros títulos son los más estimados. — Aguila 96.
E1074 Indf En

Academia de Ingles ROBERTS

MALECON 31, ALTOS
TELEFONO A-1317
Clases generales: $5.00 mensuales. Clases particulares en la Academia y a domicilio. Lección de ensayo gratis. ¿Desea usted aprender inglés? Compre usted el «METODO NOVISIMO ROBERTS». Cuarta edición. pasta, $2.00
E1 5927 23-25 Marz.

GRAN ACADEMIA DE CORTE NACIONAL

SISTEMA "SERRA"

Damos títulos de profesoras en un mes. Admitimos pupilas y medio pupilas. Clases por correspondencia, día y noche, domicilio. Vendemos el valioso Método Serra. Lealtad 82. Teléfono M-6846. Paquita Serra.
E1 9059 11-10 Ab.

BAILES WILLIAM

Aprenda Són, Danzón, Fox trot, Paso-doble, Vals. Cinco bailes, $10. Un baile $3. Si no aprende primera clase reclámese dinero. Bailes españoles; castañuelas; bailes teatrales. William M-3643.
E1 10928 23-2 Ab.

ENSEÑANZAS

HOY abrimos un curso comercial nocturno práctico de inglés y taquigrafía Pitman, inglés-español. Colocamos a nuestros discípulos competentes. Inscribirse, San Juan de Dios letra A. Agencia Express.
E1 9730 15-14 Ab.

E-2. Colegios.

COLEGIO SAN ELOY

Pupilos desde 18 pesos al mes. Primera Enseñanza. Preparatoria. Bachillerato. Idiomas y Comercio. Se admiten intermedios, medio internos y externos. Calzada del Cerro número 620, Habana. Teléfono I-6002. Pida prospectos.
E2 7763 4-3 Ab.

COLEGIO NOCTURNO, especial para personas que tienen el día ocupado. Se enseña por expertos profesores; ortografía práctica; mecanografía al tacto; aritmética comercial práctica; teneduría ;taquigrafía Pitman; mejoramiento de letra; inglés con profesor americano titular. Precios muy módicos. Neptuno 199, altos. U-2920.
E2 10674 21-5 Ab.

E-5. Profesores.

PROFESORA FRANCESA

Graduada en la Universidad de París
Dá clases de Francés y Literatura a domicilio y en su Academia. Calle 4 número 253, entre 25 y 27, Vedado. Teléfono F-2658.
E 1083 Indf En.

SEÑORITA de moralidad, Profesora de piano, mandolina solfeo, pintura y bordado, solicita discípulas, clases en su casa; también va a domicilio. Teléfono A-4866.
E5 8336 7-6 Ab.

ENSEÑANZAS. Clases de inglés y francés por competente profesora inglesa. Mucha práctica con los niños. Referencias. Teléf. A-7974.
E5 9008 11-10 Ab.

PROFESORA inglesa Londres, tiene algunas horas disponibles, dar clases en su casa o domicilio; prepara para los exámenes. Llamen F-5130.
E5 9485 14-26 Marz.

PROFESORA francesa ofrece sus servicios buenas referencias, sistema práctico y rápido; precio convencional. F-1027. F y 19, departamento 7. Edificio Arcos.
E 5 10130 17 31 Mr.

PROFESOR Domingo Valdés Goñi, de primera y segunda enseñanza; sabe inglés: dá clases a domicilio; Teléfono A-4457.
E5 10249 18-28 Marz.

INGLES, Sistema Internacional. Aprenda rápido y fácilmente por este sistema. Doy clases a domicilio solamente. Precios convencionales. Profesor joven, americano, de 10 años de experiencia. Teléfono A-3343.
E5 10455 19-26 Marz.

GUITARRA. Acompañe sus cantos en pocas lecciones. También clases de piano, danzones, foxs, etc., Monte 15, altos de «La Nueva Retreta», Teléfono M-6169.
E5 10549 20-4 Ab.

PROFESORAS titulares, ofrecen servicios a Colegios y domicilios o en su Academia de Primera y Segunda Enseñanza. Inglés, Taquigrafía Pitman, Labores, Piano, Comercio. Mecanografía. F-2591. F-2669.
E5 10509 20-28 Marz.

$5,00 gGARANTIZO enseñarle Inglés correctamente. No permanecerá mudo. Hablará en breve. Clases individuales $10 mensuales. Dos personas en grupo, $5.00. Competente profesora americana. Galiano 93, altos .M-1307.
E5 10718 21-26 Marz.

EXCELENTE profesora de piano, solfeo y teoría; se ofrece para dar clases. A domicilio 6 pesos. En su casa 5 pesos. Informan: F-4777.
E5 10730 21-31 Marz.

AN ENGLISH lady teacher who has a long term reference from a good cuban family desires a position as Institutrice or companion. Country preferred. M. B., A. Clasificados.
E 10734 21-23 Marz.

INGLES

Enseñado por profesora americana. Sorprendentes resultados en pocas semanas. El discípulo leerá, escribirá y hablará el inglés en breve tiempo. Lecciones a domicilio también. Miss. Kapan, Gran Hotel, Teniente Rey y Zulueta. M-9896.
E5 10995 23-2 2Ab.

CLASES elementales y superiores a domicilio, Taquigrafía Pitman, Mecanografía al tacto, etc. Profesor Pedrós, de la Normal de Madrid. Calle L núm. 164. Teléf. 1895.
E5 11132 24-3 Ab.

EXPERTO profesor de inglés, por un método especial, comercial. Pronunciación perfecta, rápida, escritura y conversación. Clases a domicilio. Precio muy módico. Llame hoy mismo a Alvarado. M-2898.
E5 11205 24-3 Ab.

I- DE INTERES GENERAL

ZALDO & Co.

CUBA 76-78. — HABANA
CORREDORES
Hipotecas por cuenta ajena, Administración de bienes, Compra-venta de valores y fincas.
Agentes comisioistas, Representantes de The Fine Art General Insurance Co., Ltd., Compañía Inglesa de Seguros contra Incendio, Hermann Paulsen, Ilnenau. Efectos para laboratorios y farmacias.
E1087 Indf. En.

BAULES Y MALETAS,

Liquidación permanente, durante este mes. No compre sin ver nuestros precios.

JOYAS, MUEBLES Y ROPAS,

Gran liquidación, con el 50 por ciento de rebaja, con buenas facilidades en el pago.

DINERO

En todas cantidades sobre joyas, muebles, ropas y objetos de arte. Módico interés.
Gloria e Indio Telf. A-6827
E1071 Indf. En.

SE VENDE de 300 a 350 metros de abono podrido de caballería. Informa: Campa 20, Bodega. Marianao. Froilo Lavín. Teléf. 9398.
I 9036 11-26 Marz.

HERNIAS

Vendaje especial, cómodo y sencillo, Fajas reductoras de vientre. Corsets y aparatos para toda clase de imperfecciones. Emilio P. Muñoz, Ortopédico, veinte años establecido. Consulado 69-D, teléfono A-9559.
I 10243 18-17 Ab.

LAMPARAS

Arreglamos lámparas y objetos de bronce dejándolos como nuevos. Doramos, plateamos, niquelamos, etc. Avísenos por teléfono y nuestro Agente pasará por su casa. «La Insular», Fábrica Nacional de Lámparas. [illegible] do 29. Teléfono A-3323.
I 10448 19-29 Marz.

SE DESEA comprar pinturas al óleo, antiguas y tapices finos de fabricación manual. Escribir a Santos González. Virtudes número 9.
I 10759-7021 1 mar 26

CEMENTERIO DE COLON

Se ceden bóvedas y panteones; listos para enterrar, a precios de situación y comodidades para el pago. Corro los trámites para exhumaciones. Se fabrican osarios. Calle 8 número 213. 23 y 21, Vedado. F-3661. A. P. Delgado.
I 11007 23-27 Marz.

SE GRATIFICARA a la persona que devuelva a la administración del hotel Nacional, una bolsa de noche, de satin color blanco y flores rojas.
I 10952 23-26 Marz.

AVISOS COMERCIALES

INFORMACIONES comerciales industriales, agrícolas, educacionales, particulares. Compras, diligencias, comisiones, investigaciones, paraderos, cobranzas, discretísimamente. La Plata Exchange, Inc., 66 Beaver, New York.
AC 5267 19-31 Marz.

M.E.C.D. 2016

A-2425 — SUSCRIBASE AL "DIARIO DE LA MARINA". Llamando al Teléfono A-2425 y le Enviaremos GRATIS "INFORMACION" y "ORBE" — A-2425

Marzo 25 de 1931

DIARIO DE LA MARINA

Ejemplar: 5 Centavos

A TRAVES DE LA VIDA

por Héctor de Saavedra

El amigo de los animales.

El otro día me distraje contando la aventura que me ocurrió con un motorista de los tranvías eléctricos y no pude decir, como había prometido, la causa que me hizo ir al campo, esa mañana a que me refería en la historia.

Espero que hoy no habrá inconveniente y por lo tanto reanudo mi relación, allá por el parque de la Fraternidad, cuando me eche a tierra después de haber oido al motorista que me decía con tono convencido y aire profético:

—¡Ya vendrá la revancha de los pobres!

Pensando en ello fuí hasta la Terminal, me metí en un carro de tercera clase, porque los alemanes viajan en esta categoría, y tan preocupado me hallaba, que una hora después me vine a percibir de dos cosas: que había tenido, todo el tiempo, sobre mi cuerpo, la "jaba" de mi vecino de la derecha y que había llegado a mi viejo y conocido lugar que se llamó Rancho Boyeros cuando era humilde.

Me apeé del tren y junto a la estación monte, en un carricoche desvencido que allí me aguardaba, custodiado por un guajiro que servía de cochero en aquella especialísima ocasión.

¡Qué tipo de guajiro!

Todavía quedan algunos, pero todos conocen—¿verdad?—esta clase de mamíferos. Lo que no saben muchos es cómo son "en su interior".

A donde alcanza un guajiro no llega oráculo alguno, en lo enigmático.

Una vez pregunté a un "sitiero":

—¡Bueno! ¿y como cuantas gallinas habrá en la finca?

—Un "puñao".

—Si, señor; bastantes.

No hubo modo de saber si eran cinco o cincuenta.

Otro día pregunté a otro guajiro.

—Dígame: yo tengo muchos aguacates; ¿a cómo los pagan?

—Eso... "asegún".

—Pero, como término medio.

—Varía.

—Ya sé que el precio no siempre es el mismo, pero ¿es bueno?

—Regular.

Ni más ni menos. Es cosa de desesperarse o de tomarlo con calma, y esto último es lo que yo hago, ya, en todas las cosas, desde que el tiempo y "los palos" me enseñaron a no violentarme.

Así es que al que al que desee informes por el campo y tiene que tomarlos del montuuno le aconsejo que eche mano a su gramática parda y la haga valer.

El guajiro que me conducía en el carricoche era un gran tipo, de esos de aspecto humilde y resignado, con mucha malicia en los ojos y mucho problema en la palabra.

Empezó por aporrear al pobre caballejo y llamarle "peludo" "arrenquín" y "guitarra" como si el animal tuviera la culpa de no alimentarse sino de yerba.

Entablé conversación y le pregunté por la vida del campo y la cría de los animales.

—¡Ah! Los animales— me respondió el hombre—¡Qué cosa más "giiena". Si, seño. ¡Son "magníficos", y luego que son como de la familia. Mire, compadre, en casa tenemos vacas, cochinos, y pollos y a "toiticos" los queremos como a los hermanos.

Me pareció muy hermoso lo que aquel paisano mío tenía en el corazón. Indudablemente había tropezado con el verdadero amigo de los animales y me propuse recomendarlo al "Bando de Piedad".

Sin embargo, como observara yo que sobre el caballo descargaba tremendos golpes e insultos, y a pesar del refrán que dice: "quien bien te quiera te hará llorar", no pude menos de llamarle la atención sobre lo que hacía.

—¡Oh!—me respondió el hombre de los campos—este caballo no es mío. Es de un vecino que me lo ha "empriestao".

ESTAN A LA FIRMA DEL PRESIDENTE ASUNTOS DE GUERRA Y MARINA

El Secretario de la Guerra y Marina, General Rojas, llevó ayer a la firma presidencial estas resoluciones:

Declarando no haber lugar a ordenar la formación de Consejo de Revisión, en la causa seguida al exsoldado Pedro González Pérez, condenado por el delito de inutilización de propiedades del Estado.

Concediendo al Alférez de Navío Oscar Rivery Ortiz, M. N., la Orden del Mérito Naval de Tercera Clase, con distintivo blanco, como premio de laboriosidad por haber escrito el libro titulado «Navegación Aérea», declarado de utilidad para la Marina de Guerra, concediendo la Orden de Mérito Militar, con distintivo rojo y blanco, al Sargento de Tercera, Eulogio Rodríguez del Llano y al Soldado Antonio Alvarez Hernández, por actos de valor extraordinario contra malhechores; concediendo al Contramaestre de Segunda, Abelardo Justiz Soldevilla, la Orden de Mérito Naval de Cuarta Clase, con distintivo azul y turquí, por contar diez años de servicio con historial inmaculado.

Y creando la Sección de Inspección del Estado Mayor de la Marina de Guerra y nombrando Jefe de la misma al Capitán de Fragata Alberto de Carricarte Velázquez, M. M.

REGISTROS EN MUCHAS CASAS

Ocupación de armas y parque por miembros de la policía

Por disposición del Jefe de la Policía Nacional, las casas y establecimientos de la Habana y sus barrios, se están registrando minuciosamente por fuerzas a su mando.

Esta medida obedece, a la continuada explosión de petardos en distintos lugares de la capital, así como la aparición de explosivos, que son arrojados por las personas que dándose cuenta del peligro que para ellos representa, determinan el sacarlo de sus domicilios.

Han sido diversas las casas particulares y establecimientos, que en el día de ayer fueron visitados por la policía. Sobre el resultado de estos registros, la policía guarda la mayor reserva.

Imprentas, casas de armas y de otras relaciones comerciales, fueron visitadas por miembros de la Sección de Expertos, tomando nota de las existencias que encontraron en cada una de ellas. Las que no están autorizadas para la venta de armas, éstas le son decomisadas y enviadas al Comandante Carrerá, con presentación de las personas que las poseen.

Como resultado de esta medida, los Expertos lograron ocupar en Valle 70, residencia del señor Roberto García, Inspector del Ayuntamiento de la Habana, 50 cartuchos de caza y una caja de revólver calibre 39.

También ocuparon en Amargura 64, donde existe una armería, 12 escopetas y cuatro revólvers.

Se supone que dichos explosivos pertenezcan a alguna persona que enterada de las medidas adoptadas por el Comandante Carrerá, determinó el arrojarlas a la vía pública, temerosa de que se las encontraran en su poder y verse sometido a un proceso.

Mc Evoy, Uno...

(Continuación de la PRIMERA)

allá. Trabajo en la Cote d'Azur... siempre fuera del tráfago del corazón de las grandes ciudades.

(Mc Evoy es uno de los escritores del mundo que gana más dinero con su pluma. El también escritor festivo norteamericano, Cohen, colaborador como Mac Evoy del «Saturday Evening Post», nos dijo hace poco que la Revista Liberty paga $100.000 anuales (cien mil dólares anuales) a Mc Evoy por su «serial» de este año. Cincuenta mil dólares ha cobrado a la empresa cinematográfica que le adquirió los derechos de su célebre novela «Show Girl». «Americana», «The Potters», son libros suyos que han alcanzado tiradas enormes. De sus más recientes éxitos: «Mr. Nickel.»)

—El ambiente, los tipos, las costumbres cubanas ¿le servirán para alguna de sus novelas?—le interrogamos.

—Me están sirviendo ya. Trabajo en una que muestra cómo se mueven y se divierten los norteamericanos en Cuba. He querido aprovechar el ambiente antes de que se cosmopolitice demasiado, perdiendo el carácter propio, que ustedes debieran conservar cuidadosamente.

—Ya sabemos cuánto le gusta Habana-La Playa. Díganos ahora que no le gusta.

—A las ciudades, como a las mujeres, se les adora de novias y se les encuentran los defectos al casarse uno con ellas... La Habana es mi novia. Yo la adoro con todos sus pequeños defectos, que me hacen gracia y me sirven como punto de comparación con sus gracias y virtudes, que son muchas. Si viniese a vivir aquí definitivamente—que sería como casarme con ella—¡that would be another story! Por otra parte, yo me alegro que lo dejen todo como está, pues no cabríamos en Cuba si perfeccionaran los sistemas y abarataran la vida. Y créame que conozco bien la Habana y sus alrededores: tan pronto llego a una ciudad para mí desconocida pregunto cuáles son los mejores hoteles y los sitios donde se come mejor, para de ahí orientarme. Entonces busco instalación más conveniente y más barata, a la vez que recorro y husmeo por todos los rincones en los autos de rebaño para turistas de grupo, y en el mío.

—Debiera haber un hotel cerca de la Playa, para salir de él en traje de baño y meterse directamente en el agua, como se hace en tantos sitios de temporadas de Estados Unidos—apuntó el doctor Lenz.

—Es una buena idea—acepta Mac Evoy. Cerca de la Habana hay playas magníficas. Conozco una con varias millas de largo, que tiene un nombre para decirlo con una corneta—Tarará—cuya arena es fina, tibia y rubia como el azúcar sacada de las centrífugas... pero está lejos y los caminos están malos. Ustedes los cubanos todo lo esperan del Gobierno ¿por qué no forman una compañía, fabrican allí un hotel, construyen la carretera y cobran 5 o 10 centavos a cada auto o camión que transite por ella? La Habana entera iría allí, en vez de pasearse por la carretera central, que está bien una vez que otra como paseo o para ir directamente a determinada población...

Aquí tomó la palabra el doctor Lenz; pero, como dice Mac Evoy «esa es otra historia» y queda para su correspondiente interviú. Nos despedimos del popularísimo humorista que se marcha hoy llamado por una empresa trasmisora de radio para emitir una serie de «sketches». Lleva también alguna obra teatral, apuntes, proyectos y su optimismo y su bonhomía simpática. Con el estrechón de manos, protestó:

—No me digan «Good bye», digan «Hasta el invierno próximo!»

Vapores que se esperan en la presente semana

MARZO 25

Pastores, de N. York; Calamares, de Cristóbal; Atenas, de Puerto Cortés.

MARZO 26

Governor Cobb, de C. Hueso; Mohawk, de Miami; Orizaba, de Veracurz.

MARZO 27

Cuba, de Tampa y Cayo Hueso; Turrialba, de N. Orleans; Karsruke, de Halifax; Kungsholm, de N. York y escalas.

MARZO 28

Governor Cobb, de Cayo H.; Mohawk, de Miami; Parismina, de Cristóbal; Río Panuco, de Veracruz; Evangeline, de N. York.

MARZO 29

Britanic, de N. York y escalas; Orbita, de Valparaiso y escalas.

SIGUE LA BUSQUEDA DE «EL TUERTO MACHADO»

Publicamos hoy la fotografía del señor José Domingo Machado y Alcázar, vecino de Santa Clara, a quien sus familiares buscan desde hace más de dos semanas sin que hasta la fecha se hayan recibido noticias de su paradero. Su hermano Eduardo nos visita para suplicarnos de nuevo hagamos esta publicación, y cooperemos así a encontrar a José Domingo, conocido por «el tuerto Machado».

El Polvo Blanco...

(Continuación de la PRIMERA)

diente Valentín López que era incierto que hubiese entregado tales latas al chauffeur Correa.

Al verse descubierto éste, dijo, entonces, que él y su ayudante las habían hallado en la carretera, habiéndolas recogido por creer que eran de pintura blanca sin preparar.

UN ANALISIS COMPLETO

El doctor Carlos Manuel García fué comisionado por el Capitán Dobal para que practicara inmediatamente un análisis completo del producto ocupado comprobándose que se trataba de glucosa en la forma llamada comercial, aun cuando no se amplió en el momento del análisis químico para determinar si el compuesto tenía otras substancias químicas.

Los doctores García y Prieto, químicos de Abasto de Leche, según hemos sido informados, durante los meses de enero y febrero, rindieron informes confidenciales en los que aseguraban que en la Habana muchos individuos expendían la leche adulterándola con glucosa, que acrece el índice refractométrico del suero cúprico de la leche, al extremo de poder agregársele un cuarenta por ciento de agua, sin que se observara una baja de dicho índice menor de 36 grados, que es el mínimum aceptado en el Reglamento de la Leche.

ANTE LA POLICIA

Previas las actas correspondientes, el Capitán Dobal dió cuenta al Capitán de la Subestación de Luyano, remitiéndole a los detenidos Correa y Falcón las dos latas que contenían la glucosa.

Ante las negativas y contradicciones del chauffeur Correa y su ayudante Falcón el Capitán de Policía dió cuenta al Jefe de la Policía Nacional Comandante Carrerá, ordenando éste se practicase una investigación sobre este caso en el que aparecía en principio una adulteración de la leche de vaca y, más tarde, había hecho concebir la sospecha de que se trataba de una cantidad grande de dicho producto para preparar el explosivo denominado «Cien por Cien».

VARIOS REGISTROS

La Policía Nacional en relación con la sorpresa a que nos referimos ha realizado durante el día de ayer varios registros, entre ellos el de la ferretería Yale y de fincas próximas a esta capital.

También la Policía Nacional, no obstante los análisis practicados en el Negociado de Abasto de Leche, ha dado cuenta a la Comisión de Explosivos para que determine si la substancia hallada ha sido combinada con otros elementos para la preparación de explosivos. Del análisis que practique la Comisión de Explosivos se determinará si se trataba de un producto para adulterar la leche o por el contrario para la preparación de explosivos.

Los detenidos Correa y Falcón han sido recluídos en el Castillo del Príncipe, a la disposición de la Policía Nacional.

Hoy Comienza...

(Continuación de la PRIMERA)

para realizar su labor de un modo satisfactorio.

En ambos casos se encuentran en directo contacto con el público y muy alejados de los representantes y senadores.

Se espera que por ello los cronistas no podrán llenar su cometido con la misma eficiencia que les permitía su puesto en los antiguos edificios.

Ignórase como ha de resolverse este problema que no han creado ninguno de los Cuerpos Colegisladores, sino los que diseñaron los hemiciclos ateniéndose a las indicaciones de un senador y de un representante comisionados para el caso.

Se espera que el dia 24 reanude la mudanza la Cámara de Representantes.

Estará Aquí Varios...

(Continuación de la PRIMERA)

cuando la guerra hispanoamericana.

Desde entonces no ha dejado de propender a mejorar su condición de marino y militar, realizando múltiples estudios sobre las artes modernas de la guerra submarina y aérea en las cuales se le considera una autoridad, desempeñando esos departamentos de 1913 a 1916.

Cuando la Guerra Mundial se le destinó al mando del acorazado «North Caroline», distinguiéndose notablemente en el convoy y defensa de transportes conduciendo tropas a Brest. Más tarde fué nombrado miembro del Comité del Armisticio, y luego comandante de las operaciones que se realizaron en aguas de Turquía.

Antes de continuar viaje a Washington, el almirante Bristol y su esposa disfrutarán de unos días de temporada en la Habana.

SE EXHIBIRA ANTE LOS NINOS EL HOMBRE MAS FUERTE DEL MUNDO

Rompe de un golpe cuatro guías telefónicas; arrastra con los dientes camiones cargados. Actuará en la Fiesta de Maternidad

Jim White y su manager Rubén Muñoz, ofrecieron ayer al doctor López del Valle, presidente del Jurado Nacional de los Concursos de Maternidad e Infancia, realizar varias exhibiciones en el Stadium de la Cervecería La Tropical el próximo día 28, a las tres de la tarde, para distracción de los niños.

Jim White es marinero de la Armada americana; se considera el hombre más fuerte del mundo. Y una prueba de ello dió ayer al romper con las manos, de un solo golpe, cuatro guías de teléfonos. Dijo que con los dientes en el Stadium arrastrará varios camiones cargados, doblará con las manos barras de hierro, monedas de veinte y cuarenta centavos y otros objetos más.

También Modestín Morales hará las delicias de la gente menuda.

Varios artistas de circo han sido citados por el doctor López del Valle a su despacho, para contratarlos.

El jefe local de Sanidad de Marianao ha anunciado que concurrirán a la fiesta en honor de la Maternidad las escuelas públicas y privadas de aquel término, y entre éstas los Colegios de Belén, La Salle y otros.

Ayer nos comunicó la señora Antonia Prieto y Rodríguez de Calvo, enfermera jefe del Negociado de Higiene Infantil, que el día 26 se verificará la selección correspondiente a la Habana, de Maternidad y Homicultura por el Jurado Técnico, con asistencia de los médicos del Distrito Central que designe el doctor Raúl Navarrete.

El 27 se verificará la selección de los candidatos de Maternidad y Homicultura de Honor y la Selección Nacional de Maternidad, Homicultura y Fertilidad Eugénica. En este último concurso se han inscripto 15 matrimonios con más de doscientos hijos.

El señor Ricardo Dauval, auxiliar del tesorero del Jurado Nacional, doctor Peña, envió ayer certificados, los checks importe del pasaje para los familiares y niños que obtuvieron los primeros premios en Concursos Locales, a los jefes de Sanidad de Mantua, Morón, Nuevitas, Caney, San José de los Ramos, San Diego del Valle, Placetas, Ciego de Avila, Cabaiguán, Agramonte, Limonar y a los de Servicios de Higiene Infantil de Santiago de Cuba y Camagüey.

Los checks para Santiago de Cuba, Camagüey, Morón y Caney fueron remitidos ayer mismo por la vía aérea.

LOS FESTEJOS RELIGIOSOS DE LA SEMANA SANTA EN BEJUCAL

Agradable fiesta en la residencia de los esposos Alvarez-Rodríguez. Próximo baile en el Nuevo Liceo. En el cine

El jueves 19 se celebró en la bella residencia de los esposos Alvarez-Rodríguez, en Bejucal una agradable fiesta.

Esa noche se reunió allí un grupo selecto de nuestra sociedad para festejar al dueño de la casa, señor José A. Rodríguez, que celebraba su santo

Horas gratas y deliciosas se pasaron.

Los esposos Silvina Alvarez de Rodríguez y José A. Rodríguez, tuvieron para sus invitados finezas y atenciones.

Les ayudaba en su amable tarea la que es reina de aquel hogar, su linda y encantadora sobrina Aida Loperena.

Aquella regia casa, alhajada con exquisito gusto, que revela la distinción de sus dueños, ha sido siempre reunión de nuestra sociedad que aprecia y estima a esos amables esposos.

La noche del jueves 19, acudió allí un grupo numeroso de sus amistades, deseosas de testimoniarle su simpatía y consideración.

Y como en otras fechas, que han dejado gratos recuerdos, se bailó, se charló y se pasó una velada deliciosa.

Daré los nombres de la concurrencia.

En primer término quiero citar a la dueña de la casa, Silvina Alvarez de Rodríguez, que lucía una elegantísima toilette.

Señoras Dolores Núñez Viuda de Rodríguez; Bertha González de Fernández y Julia Lastra de Martínez.

Una bellísima señora Grace Lorraine Browne que acompañaba de su esposo el señor Arturo Cruz, hace varias semanas es huésped de nuestra ciudad.

Esa noche lucía un lindo traje color negro que realzaba su dulce belleza.

Señoritas: Aida Loperena, gentil figulina de nuestros salones.

María Antonia Arango, bella y gentil.

Zoraida y Célica Marrero, Julieta Rodríguez, Pura Raices.

Esperanza Caram, elegantísima.

Enriqueta Fernández, Casilda Viñas, Ofelia Martínez, Margarita Espinosa.

Elenita Valdés, tan lindísima como siempre.

Dos señoritas encantadoras: Esther Padrón y Ernestina Rodríguez.

Y un grupito gentil: Merceditas Pérez, Juanita Domínguez y Carmita García.

Caballeros: el atento y amable señor José A. Rodríguez.

Doctor Fernando Hernández. Señores Arturo Cruz; Ameliano Arango; Ramón Alfonso Jr.

El joven teniente Marcelo Yañez; Juanito Cerra, Electo Alfonso, Oliverio Alonso, César Sánchez, Rafaelito Andreu, Tomasito Martínez, Manolo Espinosa, Romeo Rodríguez, Oscar Vilches.

Dagoberto García, Enrique Fernández Jr., Armando Arroyo, Lorenzo Valdés, René García, Manolo Raices, Gilberto Hevia.

Un exquisito buffet fué servido con esplendidez.

Al retirarse todos hacían votos por la felicidad de los esposos Alvarez-Rodríguez.

SEMANA SANTA

A mis manos llega el programa de los cultos de Semana Santa, que se celebrarán este año.

Hélo aquí:

Domingo de Ramos. 29 de Marzo.

A las 8 a. m. Bendición, distribución y procesión de las Palmas por el atrio, siguiendo Misa cantada.

A las 5 p. m. Santo Rosario con cánticos y Sermón por el Rvdo. P. Doctor Ismael Testé. Acto continuo se verificará solemne procesión con las sagradas imágenes de Jesús Nazareno; Santísima Virgen de los Dolores y San Juan Apóstol; irán niñas y señoritas representando las Santas Mujeres, la Verónica y la Magdalena. Llegados a la Iglesia, canto de despedida al Divino Nazareno.

Lunes, Martes, y Miércoles Santos. (30, 31 de Marzo y 1 de Abril). A las 7 y 30 p. m.: Santo Rosario y devoto ejercicio del Vía Crucis, con cánticos.

Jueves Santo. 2 de Abril. A las 8 a. m.: Solemne Misa de Institución, Comunión general y Procesión del Santísimo al Monumento, donde permanecerá hasta los Oficios Divinas del Viernes Santo y al que rendirán guardia de honor las Asociaciones del Apostolado de la Oración y de Hijas de María. Desnudación de los altares.

A las 3 p. m.: La tierna ceremonia del Lavatorio y a continuación, Sermón del Mandato por el Rvdo. P. Sebastián Hernández.

A las 7 p. m.: Santo Rosario, con cánticos y sermón sobre la Sagrada Cena por el Rvdo. P. Alfredo Llaguno.

Viernes Santo. 3 de Abril. A las 8 y 30 a. m.: Los Divinos Oficios propios del día, a saber: Profesia «Passio», o sea la Pasión, de N. S. Jesucristo, los Oremus, adoración de la Santa Cruz, procesión desde el monumento, con el Santísimo, al Altar Mayor para la Misa de Presantificados.

A las 4 y 30 p. m.: Santo Rosario, solemne ejercicio del Vía Crucis, triste ceremonia del Descendimiento, ocupando la cátedra sagrada el Rvdo. P. Jorge Camarero S. J., y finalmente procesión del Santo Entierro.

aDespués de la procesión, sermón de la Soledad y bendición con el »Lignum Crucis» (un fragmento de la Cruz en que murió Cristo N. S.)

Sábado de Gloria. 4 de Abril. A las 8 a. m.: Los Divinos Oficios, bendición del fuego nuevo y de los cinco gramos de incienso; canto de la Angélica; profesías; consagración del agua para bautizar; letanías de todos los Santos y Misa de Gloria, cantada con orquesta.

A las 7 y 30 p. m.: Santo Rosario, canto del Regina coeli y Salve solemne.

Domingo de Resurrección. 5 de Abril. A las 8 y 30 a. m.: Solemne Misa cantada con orquesta.

A las 7 y 30 p. m., Exposición del Santísimo Sacramento, Santo Rosario, Bendición y Reserva.

SAN JOSE

En esta festividad celebraron su santo un grupo de caballeros de nuestra sociedad.

El señor José M. Cardo, nuestro Alcalde Municipal.

Los doctores José O. Vallee, José M. Hernández, Joseíto Fuentes.

Señores José Colón, José A. González, José María González, Joseíto Campos.

José Rodríguez Bemmen.

Joseíto Colón, Pepito Campos.

A todos, aunque tarde, vaya mi felicitación.

CINE LICEO

Siguen los llenos en este cine.

A sus funciones acude un público numeroso.

Grandes films se anuncian.

«Sin Novedad en el Frente», película sensacional, muy elogiada por la crítica.

De plácemes están los asiduos del Liceo.

GRAN BAILE

Se anuncia para el once de abril en la sociedad Nuevo Liceo.

El baile que será de bandos promete quedar muy lucido.

Esa noche, aquellos espléndidos salones se verán animados por la juventud bejucaleña.

Tocarán la orquesta de Neno González y el Sexteto «Diablo Rojo».

Célida Fernández.

Santiago Alba...

(Continuación de la PRIMERA)

forma de gobierno que ha de tener España en lo futuro.

Los estudiantes de la Escuela de Medicina de Madrid, así como muchos de Salamanca y otras partes abandonaron las aulas y trataron de organizar manifestación, viéndose intervenidas por la fuerza pública. De los encuentros resultaron tres heridos graves y de veinte a treinta con lesiones de menor importancia.

Las personas más afectas al Rey Alfonso dicen que el soberano se niega a abandonar los esfuerzos que realiza para dar a la nación una verdadera libertad constitucional, pero que en vista de que sólo tres días de libertad han servido solamente para provocar el desorden, pueden ser causa que le obligue a no vacilar en reimplantar una dictadura de mano de hierro.

En Valencia, treinta mil hombres celebraron una manifestación pidiendo la amnistía de los presos políticos. No hubo violencias, pero la policía tropezó con obstáculos para dominar a la muchedumbre.

En Córdoba los obreros sin trabajo asaltaron varias tiendas de ultramarinos y cachiceroas, sosteniendo una verdadera batalla con la policía. Dos hombres resultaron heridos y los detenidos son numerosos.

9 CRIMENES EN 36 HORAS

N. York está conmovida ante estos misteriosos sucesos

NUEVA YORK, marzo 24. AP.—Las reverberaciones de nueve crímenes ocurridos en esta ciudad en las últimas treinta y seis horas han conmovido a la sociedad neoyorquina.

Siete ocurrieron en las veinticuatro horas que terminaron en la medianoche última y al amanecer de hoy se descubrieron dos crímenes más. Además, el dueño de un salon de billar murió en un incendio que se atribuye a la gente del pampa, y un policía que estaba enfermo y privado de todo se cansó de la vida.

Andrew (Boots) D-Amato, que poseía el «Club de la Bibilia», muy frecuentado por marineros y boxeadores, salió con varios de sus clientes a dar un paseo y su cadaver fué hallado bajo una sábana en una carretera.

«Bull» Kenny fué muerto de un batazo en un establecimiento de licores durante una disputa.

La muerte de Rudolph Kanzee, de 50 años, propietario de un salón de billar en Dumond, Nueva Jersey, se investiga por suponerse que la gente maleante es la autora del incendio.

La rivalidad entre los malhechores ha sido la causa de varios crímenes en opinión de la policía.

Robert Schringer, policía, se dió muerte cerca del Parque Central. Supónese que apeló a tan fatal resolución porque se inevstigaba su conducta como agente del orden, la que no era todo lo ejemplar que era de esperarse.

La muerte ocurrida anoche de dos delegados de los obreros de bahía se atribuye a Edward Searin, de 29 años de edad, que falleció hoy en el hospital Bellevue a consecuencia del disparo que le hizo un detective que le buscaba por suponerle complicado en un crimen ocurrido en Octubre.

LOS NORMALISTAS DE STA CLARA Y EL PROYECTO DE LEY GIL

Santa Clara, marzo 20 de 1931.

Señor Director del DIARIO DE LA MARINA

Señor:

Teniendo en cuenta, que siempre que se ha solicitado vuestro apoyo, lo habéis prestado con verdadero entusiasmo, es lo que nos hace dirigirnos a usted.

Es seguro, que usted tiene conocimiento del proyecto de Ley presentado a las Cámaras por el representante Heliodoro Gil; no está en nuestro ánimo el criticarlo, pero quizás en sus deseos de favorecer a los maestros habilitados, este señor no se haya detenido a estudiar las consecuencias que dicho proyecto supone; puede ser que dado su carácter bondadoso y amigo de servir a todos, no haya tenido en cuenta el perjuicio que ocasionaría a los innumerables normalistas que se han graduado en el pasado año.

La Cámara de Representantes confiando en las buenas intenciones del señor Gil ha dado su aprobación. Enterados de lo expuesto anteriormente y creyendo que aún es tiempo de rectificación es por lo que nos dirigimos a usted y por medio de usted a las cámaras en general y al señor Gil en particular.

Aprobada por la Cámara de Representantes, pasará al Senado, el que tratará de hacer un estudio más profundo y detenido de dicho proyecto.

Queriendo que el señor Gil se de exacta cuenta de su error le haremos ver que los maestros habilitados no pueden ni deben de equipararse.

El Club Pedagógico de Cuba dice muy acertadamente, que los exámenes de los maestros habilitados a penas respondían al examen de ingreso a las Escuelas Normales.

Nosotros añadiremos, que a la deficiencia en los conocimientos, se une la negligencia de la mayoría para aprovecharse de las ventajas que se le dieron para estudiar, y esto no ha sido por falta de recursos como alegan algunos, pues los que se han graduado hasta ahora han sido los más pobres, los más necesitados. Los otros no han pensado más que en aprovecharse de las Leyes como la presente.

Una de las causas que expone el señor Gil para hacer pasar su proyecto de Ley es la falta de maestros; pero es que el señor Gil no sabe por qué se han cerrado las Normales? Según palabras del propio señor Presidente de la República, ésto se debe al exceso de maestros lo que puede comprobarse fácilmente en la Secretaría de Instruccion Pública.

¿Podrá decirnos el señor Gil por qué habiendo tantas aulas vacantes... hay más de novecientos Normalistas sin aulas?

He aquí por qué nos dirigimos a usted, rogándole se sirva dar publicidad a esta carta.

Normalistas villareños: **Antonio Sánchez, José M. Haya, J. de la Caridad Gutiérrez, Eusebio Huergo Pino, María M. Torres, Nelia Cabrera, María Josefa Escobedo, Ramón Perez, Ana R. Consuegra, Consuelo Wallbona, Aurora Ruiz, María C. Clavelo, Otilia Miranda Trueba, M. Teresa Orizondo Morales, Dolores Darias Rodríguez, Felicia R. Pedraza, Rita Machado, José Socarrás, Juana A. Valdés, Paulina Camacho, María Pino, Felicia Poyul, Lydia Machado González, Ana Rosa Espinosa, Ana María Valdés, María E. de la Torre, Victoria Fleites, Inés Quesada, María de la Campa, Caridad Quesada Reyes, Felicia Pérez Martínez, Luisa B. Gómez de Taramipan, Josefa González Beltrán, Narcisa Carrasco García, Isabel Hernández de la Barca.**

$1 SOLO POR 60 AL MES RECIBIRA VD. "Diario de la Marina" e INFORMACION

La Semana Santa en Quiebra Hacha

Baile en el Centro de Recreo. Saludo. Simpático matrimonio

SENTIDAS GRACIAS

Quiero darlas, muy merecidas, al DIARIO DE LA MARINA, decano de la prensa cubana, tan laureado de sólidos prestigios, por haberme hecho el honor de nombrarme su Cronista Social en este poético rinconcito vueltabajero, llamada Quiebra Hacha.

A tan señalada y meritísima distinción, he de procurar corresponder, prestándole mis esfuerzos aunque dirigidos por muy modesta inteligencia; inspirados, sí, por nobles entusiasmos y fervorosos deseos de contribuir, con mi granito de arena, a la propagación de la cultura patria, desde las columnas de tan prestigiosa publicación.

Salud, a mis camaradas y sobre todo a mis buenas amistades.

UN BAILE

Inicio mis labores en instantes de embullo social.

No es poca suerte.

Dios quiera que siempre que haya de redactar algo para el DIARIO, la nota festiva preste a mis cuartillas, el rosado color de su alegria.

El que les presta hoy al dar la nueva del baile que se celebrará el próximo Domingo de Resurreccion, en nuestra casa solariega, en nuestro Centro de Instrucción y Recreo; tan sólidamente edificado, como coqueton y hermoso.

Tocará el sexteto «Orquidea» de Guanajay y creo que, además, una orquesta habanera.

Prometo una completa reseña de esa gran fiesta bailable en perspectiva.

SEMANA SANTA

Se preparan, en nuestra Santa Iglesia Católica, los oficios propios de la Semana Mayor.

Han de revestir, este año, extraordinaria solemnidad.

BODA

En días pasados celebraron sus nupcias distinguidos jóvenes de esta localidad.

Simpática pareja.

Me refiero a la señorita María Sarrasino y el joven Jorge Cruz, quienes tras largo tiempo de relaciones han visto realizados sus más caros ensueños.

¡Sean felices!

MARY.

NUEVA DELEGACION DE LOS VETERANOS DE RIO CAUTO HA QUEDADO CONSTITUIDA

Los veteranos vecinos de Ingenio Río Cauto, como en los días pretéritos de la lucha armada, animan nuevamente sus afectos, formando la unión que hace la fuerza.

Una congregación de ellos y descendientes de los mismos, convocados al efecto, por otros también de los que integraron las huestes libertadoras, se reunieron en la morada del señor Jorge D-Clouet, amigo entusiasta de rejuvenecer los ancestrales afectos del camarada en la guerra. Allí constituyeron una Delegación. Y entre la cordialidad característica del mambí en las diversas cruzadas redentoras, hicieron las designaciones para los cargos directivos, las cuales les tocaron a compañeros apreciados entre la colectividad verterana. Entre los designados, se nombró para Presidente al Capitán Mauricio Baez Miranda, y entre los vices a los señores Luis Pui gy Agustín López, y tesorero el señor Jesús Hidalgo.

El día 15 previa convocatoria al efecto, se reunieron en Junta Directiva. El acto tuvo efecto en el edificio destinado para domicilio de la Asociación.

Con el número de asisencia para el quórum reglamentario se abrió la sesión. El Secretario dió lectura a una carta del Consejo Territorial de Oriente, en la qu ehace constar la aprobación del acta constitucional de la Asociación. Hecho ésto se empezaron a tratar otros asuntos de índole interior, ratificando los concurrentes el firme propósito de engrandecer la asociación.

LA ZAFRA EN EL CENTRAL RIO CAUTO

La zafra continúa con regularidad

Hasta este momento ha habido exceso de personal para todas las faenas de la zafra.

Otros Centrales, ya a esta fecha han concluido las tareas de sus cuotas respectivas. Este—según la opinión general—terminará en los primeros días del mes de abril.

J. Sacramento Espinosa,
Corresponsal.

CONFERENCIARON TRES HORAS LOS VIVERISTAS CON LOS ARMADORES

En el día de ayer se efectuó una importantisima reunión en el bufete del doctor Juan O-Naghten en relación con la huelga que con las casas armadoras sostiene desde hace varios meses el Sindicato Unión de Viveristas del Puerto de la Habana. Asistieron además del doctor O-Naghten, que representaba a una empresa, los señores armadores Victoriano Bengochea y Manuel Ferrer. Entre la representación de los viveristas, figuraba como en la entrevista anterior, un representante de la Confederación Nacional Obrera de Cuba, el señor Ignacio González Tellechea.

No obstante lo extenso de la entrevista y de haberse desenvuelto ésta en un plano de mutua transigencia, no se pudo llegar a ningun acuerdo en firme. Hoy se reunirán nuevamente ambas representaciones para seguir aclarando conceptos en relación con el problema planteado.

Los comisionados del Sindicato U. de Viveristas con quienes hablamos, nos manifestaron que el desenvolvimiento natural del problema se veía obstaculizado por impedirles las autoridades celebrar asambleas, ya que este es el único medio que tienen de dar a conocer a la masa afectada los asuntos de que están tratando; así como palpar las opiniones que mantengan alrededor de éstos.

Los Imperios Coloniales

por Gastón Mora

Resolver los problemas políticos con fórmulas de libertad no solo es justo, sino hábil.

Se ha publicado, en estos días pasados, la noticia de que, según datos oficiales, la población de la India llega a trescientos cincuenta millones de habitantes. Con este motivo se ha dicho que la Gran Bretaña posee el más grande imperio colonial, del mundo. Además del Indostán, son dominios ingleses el Canadá, país enorme; el Africa Austral; no menos inmenso; la Australia, que es "casi un continente"; Nueva Zelandia, grandes islas de la Oceanía. Esto sin contar con otras posesiones en todos los mares, y continentes.

Después del imperio colonial inglés, el más importante es el de Francia, tanto en extensión territorial como en población. El cetro colonial, que estuvo en manos de España, desde el siglo quince, en que ella descubrió este hemisferio occidental, hasta principios del pasado siglo diez y nueve, en que se emanciparon las colonias gigantescas de la América española, pertenece hoy a Inglaterra, en primer término, y en segundo a Francia. ¿Cuál de esos dos imperios coloniales durará más? En nuestra modesta opinión, el inglés, y esto porque parece más sabia la política colonial de Inglaterra que la de Francia. En efecto, cuando las grandes colonias británicas alcanzan cierto grado de cultura, Inglaterra les da el **self-goverment**, la autonomía. Les da un Parlamento y un gobierno responsable ante las Cámaras. Es decir, les da el régimen parlamentario, para el cual las va preparando dándoles las libertades políticas y la admirable institución del **Habeas Corpus**, mixtificada en los países que **no** son anglosajones. Ahora mismo se trata de establecer el gobierno propio en la India, pues no se concibe que no lo tenga, que esté sin él, un país cuya población se cifra en trescientos cincuenta millones de habitantes. Las grandes colonias "parlamentarias" de Inglaterra son "miembros del imperio británico". Tienen esta preeminente categoría. Como esas colonias se sienten de sus destinos, se hallan más seguras dentro del imperio británico que fuera del mismo, y no desean hacerse independientes, pues ya saben, por la experiencia ajena, que se puede ser independiente y carecer de libertad, y para los anglosajones lo primero, lo esencial, es la libertad.

Francia no da la autonomía a sus colonias. No les da un Parlamento. No les da gabinetes responsables ante una Asamblea Legislativa. Lo que hace es, en el orden político, dar a algunas colonias determinados puestos en las Cámaras de París. Se tiene cuidado en evitar que los representantes de las colonias no sean demasiado numerosos a fin de que no puedan imponerse a la mayoría de los diputados de la metrópoli, ni entorpecer o complicar las deliberaciones y acuerdos del Parlamento. De donde resulta que esos di