1ª SECCION

El DIARIO DE LA MARINA es el periódico más antiguo de Cuba. Fué fundado en el año mil ochocientos treinta y dos.

Servicios especiales de España.

DIARIO DE LA MARINA

MIEMBRO de The *Associated Press*. Esta queda autorizada para usar nuestros servicios y noticias de información.

Hilo directo con New York.

1ª SECCION

AÑO IC.—NUMERO 52 Acogido a la franquicia postal LA HABANA, SABADO, 14 DE MARZO DE 1931.—SANTOS EUTIQUIO Y MATILDE, REINA TIEMPO PARA HOY: Bueno. EJEMPLAR: 5 CENTAVOS

HEMEROTECA NACIONAL

VESTIDOS DE ETIQUETA COMPARECEN ANTE EL CONSEJO DE GUERRA LOS ACUSADOS CIVILES POR LOS SUCESOS REVOLUCIONARIOS DE JACA

Todas las culpas recaen en los capitanes fusilados García Galán y G. Hernández

JACA, marzo 13 (A. P.)—Con la solemnidad de costumbre se reunió hoy en el Cuartel Victoria de esta localidad el consejo de guerra que ha de entender en la causa por los sucesos revolucionarios del mes de diciembre del pasado año. La primera sesión comenzó a las diez de la mañana y, con algunas pequeñas suspensiones, duró hasta las ocho y media de la noche.

Presidió el tribunal el general de división Gómez Morató.

De las declaraciones que constan en el sumario, parte del cual se leyó durante el día de hoy, resulta que el capitán García Galán, que profesaba ideas comunistas y que aspiraba a entronizar en España un régimen soviético parecido al de Rusia, fomentó entre un grupo de oficiales la rebelión, manifestándoles que deseaba para España una república conservadora y que estaba en relación con otras guarniciones españolas, las que se sublevarían en la misma fecha simultáneamente.

El día 12 de septiembre, muy de madrugada, comenzó el movimiento revolucionario. Se comisionó a varios oficiales que llamasen a los demás compañeros que no estaban comprometidos, so pretexto de comunicarles una noticia importante, y cuando éstos abandonaban sus pabellones eran arrestados y conducidos al Ayuntamiento.

Los alrededores del cuartel Victoria, donde se celebra el consejo de guerra, están custodiados por fuerzas de la Guardia Civil, y aunque los paisanos que concurrieron a presenciar la vista fueron pocos, no pudieron penetrar en el salón del consejo sino en grupos de veinte.

Desde mucho antes de comenzar la sesión fueron trasladados los setenta y siete procesados desde la Ciudadela hasta el cuartel y algo más tarde ocupaban sus asientos frente al tribunal.

Como es natural, reina gran expectación en esta ciudad, donde se pide clemencia para los que se lanzaron en una aventura tan peligrosa, teniéndose en cuenta el hecho de que la mayoría de los comprometidos fueron víctimas del engaño.

(Véase la información cablegráfica en la primera plana de la Segunda Sección).

SE REABRIRA EL B. DEL COMERCIO EL PROXIMO MES

Podrán cobrar íntegramente los cuentacorrentistas que lo deseen, sin deducción

En relación con los rumores que han circulado en estos últimos días sobre el Banco del Comercio, podemos afirmar que aun no ha sido fijada la fecha para la reapertura de dicha institución bancaria, aunque es propósito de la Directiva que se reinicien las operaciones el día primero de abril. La fecha será fijada oficialmente después de celebrarse la junta de accionistas, que será en los primeros días de la próxima semana.

En cuanto a la noticia, que algunos colegas han publicado, de que

(Continúa en la ULTIMA, col. 3)

NOTIFICADA LA SENTENCIA AL TENIENTE NIN

Se comunicó el fallo del Consejo de Guerra al Tte. Reina, que fué absuelto

Ayer tarde les fué notificada a los Tenientes René Reyna y Edmundo Nin la sentencia recaída en la causa conocida por «el asalto a los cuarteles».

El Tribunal sentenció al Teniente Edmundo Nin a la pena de un año de reclusión a la de expulsión del Ejército.

El Teniente Reyna recibió el fallo absolutorio del propio Tribunal de Guerra General.

Fueron defensores de Reyna, el doctor Joaquín Ochotorena; y de Nin, el doctor Antonio García Hernández.

"LLEVO A LA SECRETARIA DE SANIDAD EL ENTUSIASMO DE MI JUVENTUD Y EL DESEO DE SERVIR A MI PATRIA". - Dr. R. Barahona

Declara que, por el momento, continuará el programa del doctor Francisco M. Fernández

DR. VICTORIANO Rodríguez Barahona, quien nos hace importantes declaraciones sobre su futura actuación como Secretario de Sanidad y a propósito de la reorganización de los Partidos.

Alrededor de la información publicada por el DIARIO DE LA MARINA acerca del programa a desarrollar por el doctor Victoriano Rodríguez Barahona al frente de la Secretaría de Sanidad y Beneficencia se vienen haciendo numerosos comentarios. Algunos aseguran que el futuro Jefe de Sanidad Cubana no tiene programa definido. Otros que el amigo que nos esbozó su futura actuación está bastante enterado de la misma.

El doctor Rodríguez Barahona al regresar anteanoche de Camagüey, fué abordado por numerosos amigos preguntándole si él había hecho aquellas manifestaciones, lo que negó rotundamente, como era natural.

CON EL DOCTOR RODRIGUEZ BARAHONA

A la una y media de la tarde de ayer entrevistamos en su residencia particular al futuro Secretario de Sanidad y Beneficencia. Amablemente nos recibió, con su sonrisa característica.

—Amigo Repórter, no sabe usted el mal efecto que han causado las declaraciones de un amigo mío publicadas en el DIARIO hace tres días. Yo no he autorizado a nadie para que haga declaraciones....

—Bueno, doctor. Pero su amigo sabe, como lo sabrá usted, que hay en Sanidad muchísimos empleados que

(Continúa en la ULTIMA, col. 4)

DOS JOVENES MUERTOS Y VARIOS HERIDOS AL VOLCARSE UN AUTO

Todos pertenecen a distinguidas familias. Una de las víctimas era heredero del central **Macagua**. Asistidos en Santo Domingo

Santo Domingo, Marzo 13.—Un lamentable suceso automovilístico ha ocasionado la muerte a dos apreciables jóvenes de la sociedad habanera, resultando tres más, también conocidos en esa, con lesiones que fueron calificadas de menos graves.

Este accidente ocurrió en la mañana de hoy en viaje de recreo cuando transitaba por la carretera central un automóvil que conducía el joven José Víctor Bethart Alvarez y al que acompañaban los jóvenes Rafael Gaitán Cancio Bello, doctor Rafael Agüero, doctor Jesús Valdés Crespo y Lorenzo Quesada, quienes habían salido de la Habana en la madrugada de ayer dirigiéndose hacia el central «Cunagua», en donde pasarían unos alegres días. Parece que al doblar por una curva, la máquina hubo de patinar, ponchándose uno de sus neumáticos, lo que produjo una total vuelta al vehículo que cayó invertido, aplastando a sus ocupantes. Momentos después del accidente, llegaron a este poblado conducidos por una máquina que pasó por el lugar donde se volcaron. El doctor Núñez Cuervo, médico municipal de Santo Domingo, practicó las primeras curas a los heridos. Los auxilios resultaron inútiles para los jóvenes Lorenzo Quesada y José Víctor Berthart, que fallecieron a los pocos instantes. Los demás resultaron heridos de menos gravedad. Todos fueron atentamente cuidados y atendidos por el Alcalde Municipal Octavio González Echevarría, que no se separó de los distinguidos jóvenes hasta que no los dejó instalados en viaje hacia la Habana, por la tarde, ordenando que los acompañase, en su representación, el señor Antonio Bretón.

Los cinco jóvenes—víctimas de este suceso, pertenecen a familias acomodadas y de prestigios sociales. Ha causado honda tristeza en este pueblo el fallecimiento de los jóvenes Quesada y Berthart, ambos de veinte años, solteros y estudiantes.

El joven Berthart es el heredero del central «Macagua» en la provincia de Santa Clara, de donde es oriunda su familia que goza allí de grandes simpatías.

Actuó en las diligencias de sumario el Juez Solís, y tanto éste como todas las autoridades de Santo Domingo desplegaron actividad y celo encomiables, atendiendo a los heridos con toda solicitud, y participando a los familiares de los fallecidos, la triste nueva.

El hecho ocurrió a las cinco y media de la mañana, a la misma entrada de Santo Domingo.

Otero, Corresponsal.

EL LEADER DE LA "RESISTENCIA PASIVA", HILANDO

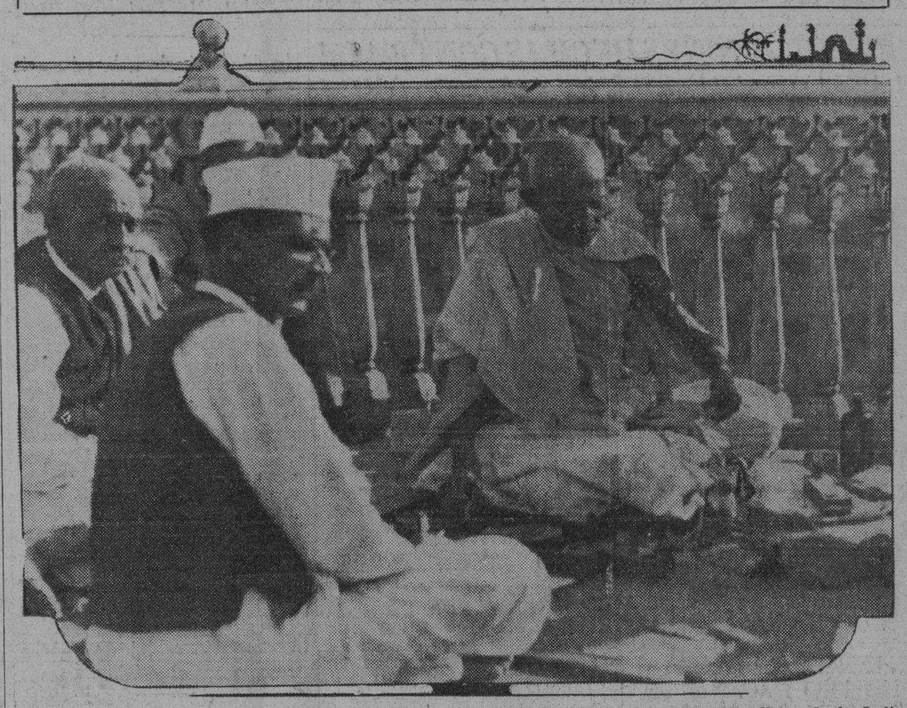

He aquí una de las mejores fotografías de Mahatma Gandhi, el líder de los nacionalistas de la India. En ella se le ve dedicado a la tarea de hilar, trabajo que le sirve para continuar su campaña en pro de la libertad de su pueblo. El Mahatma sólo pesa en la actualidad 96 libras.

IMPRESIONES

¿Fracasó el Plan Chadbourne? Esto lo dirá el tiempo, que sabe más de estas cosas que Mr. Babst y que todos los sabios del mundo.

La estabilización del azúcar no es obra de un día, porque en un día no se puede destruir el formidable sobrante que la humanidad, esta pobre humanidad, enflaquecida y hambrienta, no puede absorber... porque no lo puede adquirir.

Nuestra situación no ha mejorado a virtud del Plan Chadbourne. Pero ¿no es más lógico inferir que de un convenio inmediato de restricción mundial en unos casos y de no aumento en otros se logre la nivelación de lo que se produce con lo que se consume, mucho más rápidamente que dejando las cosas desenvolverse por sí mismas?

El Plan Chadbourne, cualquiera que haya sido su desenvolvimiento financiero en Cuba, nos ha producido las siguientes ventajas:

Ha conjurado el peligro asiático, forzando a las Filipinas a no excederse en su producción potencialmente ilimitada.

Ha restringido las siembras de los productores domésticos del Tío Sam.

Y ha impelido a Java a entrar en razón.

¿Que el azúcar apenas si vale un centavo la libra? Bien, ¿y cuál sería su precio con un sobrante, ahora en mayo, de tres millones de toneladas? Y ¿cuál sería nuestro futuro con unas Filipinas moliendo a todo vapor y una Java con las manos libres, manos que reciben jornales indicos, y unos remolacheros clamando en el Norte por más fuertes derechos arancelarios?

Este Plan Chadbourne debe enfocarse en su conjunto y considerarse como una obra de liquidación y reconstrucción, que requiere tiempo. Todavía no se ha dado en materia económica con la piedra filosofal, a cuyo toque lo torcido se enderece, lo inerte se ponga en marcha y lo caduco se rejuvenezca.

El Plan Chadbourne nos permite tener fe en el porvenir del azúcar. Un porvenir de un año, de dos años quizás... Pero sin plan ninguno, ¿qué podríamos esperar de los años que se avecinan? ¿Otra guerra universal? ¡Estúpida esperanza! Lo que se medra a expensas del comprador necesitado, se devolverá mañana con intereses leoninos.

Como nos está ocurriendo ahora, que parece que estamos pagando en azúcar la sangre que no tuvimos que derramar en la Gran Guerra.

Para López del Valle el dar la mano es una práctica nociva.

Pero, por fortuna, se está aboliendo a la carrera. ¿Quiénes, querido Doctor, en estos tiempos de S. O. S. «dan la mano» a nadie?

Cuanto a los besos, quizás tenga razón. Los besos transmiten los microbios, con lo cual demuestran estos últimos que saben viajar.

Lo que no vemos es el peligro de ceder nuestros besos a los microbios para que los utilicen como «Pullman». Porque un beso, por lo regular, se contesta con otro, y de microbio a microbio ¿quién puede lamentarse de haber perdido en el cambio?

En su clasificación de besos criminales, besos banales y besos inevitables, le faltó al distinguido galeno quizás los más importantes: la de los besos de Judas.

A esos sí hay que temerles. ¡Porque líbrenos Dios de los labios que los llevan a flor!

Los estudiantes presos han sido deportados a la isla de Pinos.

He ahí uno de los inconvenientes de que esa isla sea cubana. Antes del tratado que gestionó don Cosme todos los cubanos cabíamos en Cuba. Pero ahora... No en balde sostuvimos hace años en esta misma sección que era, si acaso, la isla de Pinos la que debiera anexarse a Cuba, y no viceversa.

El señor Francisco Machado Mena ya no preside el Banco Comercial. Por eso, porque ya no puede hacer favores, y porque al que estas líneas escribe no tuvo oportunidad de hacérselos de ninguna especie, diremos en su honor que a él le cupo el muy altísimo de salvar los restos de la banca cubana, los que quedaban del formidable naufragio de 1920.

Sin su capacidad y su competencia el Banco Comercial hubiera sucumbido en Octubre de 1930, y no contaríamos hoy con un banco criollo que ha cimentado su buen nombre resistiendo dos temporales.

De su actual presidente, don Alfredo Cañal, nada queremos decir por lo mismo que es el quien ahora puede hacer los favores...

UNO DE LOS DOS MENORES ARROLLADO EN CAIBARIEN TIENE PARTIDO EL HIGADO

CAIBARIEN, marzo 13. DIARIO. Habana.—Me refiero en este telegrama al despacho que enviara ayer sobre los menores Tito Cáceres y Ernesto Pírez, quienes fueron arrollados en Céspedes y Jiménez, por un camión «Ford».

El primero presenta heridas en la cabeza. Golpes en el brazo y pie izquierdo y su estado está fuera de peligro. El segundo de los menores fué laparatomizado en la Clínica de Cabrera, por los cirujanos Yániz, Cabrera Saavedra y Cabrera Torrens, encontrándose fraccionado el hígado en dos. A este último se le hizo una urgente transfusión de sangre, y su estado es muy grave.

El chofer objeto del hecho, se encuentra recluido en la cárcel.

LA JUNTA DE LA SOCIEDAD DE FILETEADORES APROBO UN ESCRITO DEL SR. HUERTA

Anoche celebró Junta General la Sociedad de Fileteadores de la Habana. Después de la discusión y aprobación de los asuntos administrativos de la Sociedad el Presidente dió lectura al informe publicado en el DIARIO DE LA MARINA que rindió a la Comisión Nacional para la Defensa y Propaganda del Tabaco Habano, el señor Manuel Rodríguez López, Comisionado del Tabaco en Europa y Norte de Africa.

Dada la actualidad que tiene en estos instantes el problema en general de la industria tabacalera de Cuba, y las sugerencias que hace el señor Huerta en el escrito aludido que mereció la sanción unánime de la Junta General de la mencionada Sociedad y atendiendo al ruego de la misma, en nuestra edición de mañana, publicaremos íntegro el citado escrito.

SE ESPERA QUE SE SOLUCIONE LA NUEVA DISENSION PERUANA

Los rebeldes sureños se niegan a reconocer al Tte. Cnel. Jiménez como miembro del Gabinete de S. Ocampo, por temor a represalias

LIMA, Perú, marzo 13 (A. P.)—Con motivo de las objeciones que hacen los rebeldes de Arequipa a la permanencia del teniente coronel Jiménez en el gabinete provisional de Samanez Ocampo, surge de nuevo la disensión entre los peruanos que han servido a seis gobiernos distintos en el breve período de ocho meses.

Los arequipeños fueron los jefes de las recientes revoluciones y obtuvieron los puestos más importantes en el gobierno de Samanez Ocampo, pero se oponen a que el teniente coronel Gustavo Jiménez desempeñe la cartera de Guerra por el temor de que intente adoptar represalias contra ellos. No olvidan los arequipeños que Gustavo Jiménez mandaba las fuerzas punitivas que despachó el presidente provisional Sánchez Cerro para aplastar el movimiento rebelde del Sur.

De ahí que se nieguen terminantemente a cooperar con cualquier gobierno que tenga a Jiménez entre sus miembros.

Por otra parte, el presidente provisional Samanez Ocampo, no parece dispuesto a acceder a la pretensión de los sureños.

Las dos facciones estuvieron en comunicación telegráfica la mayor parte del día de hoy, y el periódico «El Comercio» dice haber sabido de fuentes fidedignas que se espera de un momento a otro una solución satisfactoria.

SANGRIENTA RIÑA A PUÑALADAS

En el café «Pastores», situado en la calle de San Pedro número 2, se produjo una sangrienta reyerta a las once y media de la noche de ayer, entre el joven Teodoro Acosta Cuní, de 29 años, vecino de la calle Subirana y Teófilo Alfaro Blanco, de 52 años, domiciliado en Enrique Núñez número 23. Ambos se enfrascaron en una acalorada discusión en el fragor de la cual Alfaro sacando el cuchillo que llevaba a la cintura, atacó a su antagonista ocasionándole una grave herida en el brazo derecho.

AL REDUCIRSE LA PRODUCCION DE CUBA, SE AUMENTO EL COSTO DEL AZUCAR EN MEDIO CENTAVO

Cuba es el único país que ha sacrificado parte de su azúcar El mercado no será afectado

NUEVA YORK, marzo 13 (A. P.) — Las noticias cablegráficas indican que Thomas L. Chadbourne, autor del plan para la estabilización de la industria azucarera, está encontrando facilidades para la terminación de las negociaciones con los productores extranjeros, según informan los corredores azucareros Lowry y Co.

«El gobierno holandés—dice la nota—ha aprobado el sistema de permisos que ha de establecerse y el gobierno de las Indias holandesas lo hará el 18 de este mes.

«Hasta ahora, en cuanto al azúcar disponible se refiere, las negociaciones internacionales han producido dos resultados importantes:

«Primero: el gobierno cubano se ha hecho cargo del remanente de un millón trescientas mil toneladas, con lo que se ha aliviado la presión que hubiera existido, de lanzarse al mercado esa cantidad de azúcar para su venta inmediata. Se ha convenido que este remanente se venda en cinco años, a razón de doscientas sesenta mil toneladas anuales, ni más ni menos.

«Segundo: Cuba ha reducido su zafra a 3.122.000 toneladas. De la misma manera aunque no por un convenio con los productores de los Estados Unidos, sino con el propósito de equilibrar la oferta a la demanda probable, los embarques de Cuba a su mayor mercado, los Estados Unidos, se han limitado a dos millones 690.000 toneladas como máximo.

«En el mercado internacional Cuba venderá en 1931 solamente 655.000 toneladas, de acuerdo con ciertas inteligencias a que se ha llegado con Alemania, Checoeslovaquia, Polonia, Hungría, Java y Bélgica, no con respecto a la producción de esos países, sino a las cantidades máximas que cada uno de ellos puede exportar en cualquiera de los cinco próximos años para competir en los mercados. Se ha llegado por los cubanos a la conclusión de que su problema es más interior que internacional, aunque en lo pasado se ponía gran énfasis en lo contrario.

«Las estadísticas demuestran ahora la existencia de más importantes stocks, de manera que estas negociaciones son satisfactorias para los compradores desde el punto de vista de la producción e indiferentes desde el punto de vista especulativo. Por otra parte, los productores no pueden resistir la carga que pesa sobre ellos y los precios vuelven a ser de 1.15 centavos franco a bordo Cuba, comparados con el mínimo de 0.90 centavos en el mes de septiembre último. Mientras tanto, con la baja de la producción, Cuba ha aumentado el costo, acaso de medio centavo en libra, con ingenios que producen con un costo de de dos a dos un cuarto centavos o más franco a bordo, sin incluir la «depreciación extraordinaria» correspondiente a la propiedad abandonada como resultado de la restricción. De esta manera Cuba se ha colocado en una posición en la que, para que le resulte confortable, los precios a que venda tendrán que ser mayores que los de otros productores.

Asaltada y Robada la Casa del Hacendado Barral en Camagüey

CAMAGUEY, marzo 13. La residencia de uno de los más conocidos hacendados de esta ciudad, el señor Modesto Ada Barral, fué asaltada por los ladrones, los que penetraron en la misma y aprovecharon el profundo sueño de toda la familia para cargar con prendas de gran valor.

Los ladrones abrieron una caja de hierro, utilizando una llave que les permitió extraer de la misma objetos cuyo valor se calcula por su dueño en varios miles de pesos.

REGRESO EL BARCO EN QUE SE TRASLADO A I. DE PINOS A LOS PRESOS POLITICOS

(Palenzuela, Corresponsal, por teléfono de larga distancia)

Llegó anoche al Surgidero de Batabanó, después de conducir a la cárcel modelo de Isla de Pinos los presos políticos que se encontraban recluidos en el Castillo del Príncipe, el cañonero de la Marina de Guerra Nacional «24 de Febrero».

Según informes obtenidos, la travesía se realizó sin inconveniente alguno, sirviéndosele ayer a los presos una comida a bordo, siendo atendidos con toda consideración por el comandante de la unidad, señor Eloy Felipe.

Los familiares de los presos políticos han tenido que aguardar a que se les conceda el correspondiente permiso para poder visitarlos en la prisión.

El doctor Rivero y el señor A. S. Balbín, que tienen familiares entre los detenidos, partieron en el vapor que anoche zarpó rumbo a Isla de Pinos, con el propósito de visitarlos.

EL "HABANA CLEARING HOUSE" Y LA REVISTA NEOYORQUINA "TIME" COMBATEN EL PROYECTO DE CREACION DEL BANCO DE EMISION CUBANO

Produciría grandes perjuicios a Cuba por la carencia del crédito para poder sostenerlo

Hace poco tiempo la Comisión Económica hizo una urgente solicitud al Havana Clearing House.

Pidióle aquel organismo al Clearing House su opinión concreta sobre los siguientes números de un vasto programa de legislación bancaria que el Congreso de la República se dispone a emprender.

Banco de Emisión (que ha de ser también de Redescuento.)

Conversión de la Deuda Nacional (Unificación.)

Imposición de tributo al numerario que sale del país.

El señor Fernández Rosales, secretario del Clearing House, suscribe al punto una comunicación que contiene los términos siguientes:

Banco de Redescuento: el Clearing House necesita tiempo y estudios especiales para responder.

Tributo al numerario que emigra de Cuba: Lo considera perjudicial por cuanto que restringiría la importación de dinero, siendo depreciado en el extranjero el tipo de cambio de los giros sobre Cuba.

Conversión de la Deuda Pública: El Clearing House necesita conocer las condiciones y términos de las emisiones actuales, así como el proyecto de la futura emisión única.

Banco de Emisión: Estima que produciría graves perjuicios a Cuba por la carencia de crédito para sostenerlo.

LO QUE DICEN EN LOS EE. UU.

Pero dejemos por un momento la opinión del Havana Clearing House

(Continúa en la ULTIMA, col. 2)

SE HIRIO GRAVE AYER UN JOCKEY

MARIANAO, marzo 13.

Esta tarde mientras se celebraba la segunda carrera del programa hípico, se registró un accidente que puede tener fatales consecuencias.

El jockey S. Riger, que guiaba el pursang número seis, «Tester», fué lanzado violentamente sobre la pista del Hipódromo, produciéndose las siguientes heridas: desgarradura en el labio inferior, contusiones en la región occipito frontal y fenómenos de conmoción cerebral.

Fué asistido de primera intención por el médico del Hipódromo doctor Anglé y más tarde trasladado por su estado de gravedad al Hospital Anglo-Sajón.

Martínez, Corresponsal.

4 Pueblos Sepultados por una Enorme Masa de Roca, Nieve y Tierra

CHAMBERY, Francia, marzo 13, (AP.) — Cuatrocientos millones de metros cúbicos de roca, nieve y tierra descendieron por las montañas a la velocidad de 500 pies por hora, obligando a los vecinos de cuatro pueblecitos a emprender veloz huida para no ser víctimas del desprendimiento.

Enormes árboles que resistieron generación tras generación los embates del viento quedaron enterrados en la enorme masa de tierra y rocas que sepultó las casas de los campesinos y los establos.

Los ingenieros del Ejército llegaron en la noche de hoy con el fin de hacer variar el curso del desprendimiento de tierras, volando un puente en Granges. Consideran que por este medio podrán dividir la avalancha en dos partes y enviar la mayor cantidad de tierras y rocas a un torrente.

Los habitantes de Granges evacuaron esta tarde el pueblo y han recibido órdenes de alejarse todo lo más posible del valle. Tres brazos del desprendimiento amenazan al pueblo, hallándose entre ellos la comuna de Motte Beauce.

ESTA SOLUCIONADA LA HUELGA DE CAMAJUANI Y CONSOLIDADA LA FEDERACION DE TORCEDORES

Se han recibido comunicaciones de las sociedades de La Habana, Marianao, Calabazar, Güines y Guanabacoa, que estaban al margen de la Federación. No aceptan rebaja las despalilladoras

En la Secretaría de la Federación Nacional de Torcedores se recibió un telegrama del presidente de la misma, señor Sergio Irurzun, participando que logró resolver el conflicto planteado al fabricante señor José I. Piedra, en Camajuaní, con un franco éxito para la Federación, pues fueron satisfechas las aspiraciones de los torcedores.

CAMAJUANI, marzo 13. DIARIO, Habana.

Ha quedado satisfactoriamente solucionada la huelga que sostenían los obreros de la fábrica de tabacos J. L. Piedra. Una vez de acuerdo la firma con los torcedores, se dió por terminado el conflicto, el próximo lunes se reanudarán las labores normalmente.

Quirós, Especial.

Consolidada la Federación

Se ha recibido en la Federación la comunicación de las sociedades que se hallaban al margen de la misma, participando el acuerdo del referendum corrido en las sociedades de la Habana, Marianao, Calabazar, Bejucal, Güines y Guanabacoa.

Hoy recibirán las citadas sociedades la contestación de la Federación, en la que se les hace saber que sus peticiones coinciden en todo con las intenciones y declaraciones de los nuevos miembros de los Comités Bi-provincial y Central, para dar solución al problema surgido entre di-

(Continúa en la ULTIMA, col. 6)

EL DIA 20 IRAN EL SENADO Y LA CAMARA PARA EL CAPITOLIO

La primera legislatura del décimocuarto período congresional se abrirá el día 6 de Abril en el nuevo edificio. Se espera que el Presidente acuda a leer su mensaje ante las Cámaras

El día 20 de los corrientes se encontrará en plena actividad la mudanza del Congreso al palacio del Capitolio.

Se espera que al menos, lo más necesario para el trabajo de las sesiones y de las oficinas de ambos Cuerpos, esté instalado en la nueva casa para fines de marzo, con objeto de que ya para el primer lunes de abril pueda constituirse el Congreso en el Capitolio. Ese día será abierta la Primera Legislatura del Décimo Cuarto Período Congresional.

En la apertura se leerá el Mensaje del Ejecutivo, que ya está siendo redactado y en el que se hará expresión de la labor realizada por el Gobierno en estos pasados meses. Al propio tiempo recomendará a los Congresistas la aprobación de leyes de verdadera conveniencia para el país.

Como se ha dicho en anterior ocasión, el traslado de los muebles, del archivo, de enseres y de los libros de las bibliotecas de la Cámara y del Senado se hará en camiones de Obras Públicas y del Ejército por soldados.

Además de la lectura del Mensaje del Ejecutivo, jurarán sus cargos de congresistas los electos en los comicios de noviembre pasado.

Se afirma que el propio Presidente de la República acudirá al Capitolio a leer su mensaje.

Al efecto se reunirán en el hemiciclo de la Cámara todos los representantes y senadores.

Y aun cuando es verdad que el referido hemiciclo no posee los pupitres suficientes para acomodar a todos, muy pocos, acaso quince quedarán de pie o colocados en asientos improvisados.

El hemiciclo de la Cámara tiene capacidad para 150 personas y las que ese día componen el Congreso son 165.

De ellos 128 representantes y 37 senadores.

EL ANGEL REBELDE

Un grupo de congresistas tratará con el señor Rayneri, Director Artístico del Capitolio, la forma de trasladar al mismo la famosa estatua que representa al Angel Rebelde, una figura artística de verdadero mérito escultural.

FUEGO EN GUANABACOA HOY POR LA MADRUGADA

A las dos de la madrugada de hoy se declaró un violento incendio en una casa de la calle de Becquer, esquina a San José, en Guanabacoa.

Se nos informa que el fuego comenzó en la cocina de dicha residencia.

El material de extinción de la Villa de Pepe Antonio, se encuentra trabajando, a la hora en que escribimos, para sofocar las llamas.

Al cierre de esta edición no habíamos podido obtener más detalles sobre el hecho.

Auxilian a los bomberos de Guanabacoa el Teniente de la Policía Valera y el secretario de la Alcaldía, P. de Jesús García.

UN LOCO ENGAÑO A UN TRIBUNAL HACIENDOSE PASAR POR CUERDO

La Sociedad de Psiquiatría se dirigirá a las autoridades, pidiéndole que en estos casos difíciles escoja especialistas

En el salón de actos de la Escuela de Enfermeras de Mazorra celebró ayer una importante sesión el Cuerpo Facultativo del hospital de Dementes, el cual pertenece a la Sociedad de Psiquiatría y Neurología de la Habana. Presidieron los doctores Miguel A. Rodríguez Machado, Carlos Piñeiro, Alfredo Recio, Antonio Barreras, Manuel Barroso, Raimundo de Castro, Juan Portell Vilá y Emilio Valdés Valenzuela.

Usó de la palabra el doctor Rodríguez Machado, quien declaró que la sesión conjunta que se iba a celebrar seguiría el mismo programa que las que periódicamente celebra el Cuerpo Facultativo de Mazorra. Después hizo entrega de la presidencia al doctor Piñeiro.

Acto seguido inicia su disertación el doctor Lavallette, leyendo la hoja clínica del caso de una mujer, de mediana edad, que presentaba la sin tomatología polimorfa de un cuadro de despersonalización, creyéndose a veces que su cuerpo aumentaba de dimensiones y que podría llegar un momento en que esa presión intra-abdominal la obligara a una explosión de sus entrañas.

Argumentó el caso el doctor León Mir, quien opinó que en efecto esta enferma presentaba muchos trastornos que podían achacarse a la epilepsia sobre la cual se reservaba el criterio de prescindir del concepto de la epilepsia esencial por no haberla podido comprobar en la clínica con toda su pureza.

El doctor Rodolfo J. Guiral sostiene que si bien en este caso no se podía hablar de epilepsia esencial él, a pesar de los detractores de esta entidad nosológica, cuando no se puede invocar ni sífilis, ni parásitos intestinales, ni traumatismos, debe aceptarse cuando menos una fórmula conciliadora el concepto de la epilepsia esencial; aparte de que ciertos trastornos endocrinos pueden llegar a ofrecer este cuadro patológico.

El doctor Cubiñá habla del caso de las alucinaciones típicas que encuadra dentro de la psicosis esquizofrónica de tipo cicloide. Insiste sobre las dificultades de poder precisar los caracteres esenciales de las alucinaciones que presentaba la

(Continúa en la ULTIMA, col. 5)

M.E.C.D. 2016

FOSFATINA FALIÈRES

LA HARINA ALIMENTICIA INCOMPARABLE A LA CUAL MILLONES DE NIÑOS DEBEN LA FUERZA Y LA SALUD

FACILITA LA DENTICIÓN Y EL DESAROLLO ÓSEO
CONVIENE A LOS ANÉMICOS ANCIANOS Y CONVALECIENTES.
EXIGIR SIEMPRE LA MARCA DE GARANTIA
"FOSFATINA FALIÈRES" REPUTADA EN EL MUNDO ENTERO Y RECHAZAR TODAS LAS IMITACIONES.
DE VENTA EN TODAS PARTES — PARIS

RESOLUCION DEL ALCALDE SOBRE AMILLARAMIENTO DE LA CASA DEL SEÑOR MACIA

El alcalde dirigió al gobernador, copia de la resolución, a los efectos pertinentes, en cuanto a la devolución que le concierne, dictada por la Comisión del Impuesto Territorial, en la que acordó rectificar la renta mensual de la finca Avenida de Wilson, sin número, a nombre de Narciso Maciá, rebajándola a 150 pesos de los doscientos pesos en que estaba amillarada, a partir del primer trimestre del 27 al 28, rebaja que fué practicada oportunamente por esa Sección.

Comunicada la resolución a la parte interesada, ésta recurrió ante el señor alcalde, interesando le fuera devuelta la cantidad abonada de más.

Visto y estudiado el presente expediente y estimando razonable el referido recurso, lo declaró con lugar y, en su consecuencia, dispuso le fuera devuelta la diferencia.

DE LA ASOCIACION DE FOOT BALL DE CUBA

La Asociación de Foot Ball de la República de Cuba remitió al Gobierno Provisional escrito acompañando certificación de los Estatutos y del Reglamento, por el que se rige esa entidad, tal como quedaron modificados por la asamblea general, así como la constitución del Comité Ejecutivo.

UN INDIVIDUO DENUNCIA LA DESAPARICION DE UN HERMANO, VECINO DE MONTE

PROCESADOS

El juez de Instrucción de la Sección Quinta, dictó auto de procesamiento contra Rafael Romero Fumero, Francisco Rodríguez Delgado y Ramón Ropero Rollanes, por un delito de lesiones por imprudencia, con fianza de trescientos pesos a cada uno.

DESAPARICION

Angel Nistal González, vecino de Monte, 372, dió cuenta a la policía que su hermano Manuel, vecino de Monte, 447, desapareció de su domicilio, por lo que teme le haya ocurrido alguna desgracia.

A Depósito el 1½ en las Aduanas

El doctor Miguel A. Varona, administrador de la aduana de la Habana, ha enviado a la Sección de Vistas en Correos copia de la Circular dictada por el jefe de la Sección del Uno y Medio por Ciento, a fin de que se ingrese a depósito este impuesto sobre las importaciones que realizan los industriales cubanos.

En Correos se venía negando este derecho a las importaciones referidas, y la Asociación Nacional de Industriales de Cuba solicitó del doctor Varona esta medida, siendo complacidos en seguida.

Asociación de Viajantes del Comercio de la República de Cuba

CONVOCATORIA

JUNTA GENERAL ORDINARIA

De orden del Sr. Presidente, en cumplimiento de lo que disponen los artículos 51 al 53 del Reglamento General, cito por este medio a los señores asociados para la Junta General Ordinaria Reglamentaria, que se celebrará el domingo 29 de Marzo a la una de la tarde, en el domicilio social, Obrapía 116 y 118, altos, Habana.

Habana 4 de Marzo de 1931.

LINO VICENTE SOMOLINOS,
Secretario Contador.

ORDEN DEL DIA

Acta anterior.—Presupuesto año económico 1931-1932.—Informe Comisión de Glosa.—Ingresos y Egresos del trimestre. — Cumplimiento de Acuerdos.— Renuncias.— Elección de cargos vacantes.—Asuntos generales.

NOTA.— Para tener acceso al local social, será indispensable la presentación del carnet y el recibo del mes de la fecha.

BANCO del COMERCIO
COMPRAMOS CHEQUES Y LIBRETAS DE ESTE BANCO
VITI, AGUIAR 91

Las Infracciones del Timbre Anteriores a la Ley de Emergencia Económica

Las mismas no pueden ser tomadas en consideración, según sostiene la Cámara de Comercio Cubana en una nota dirigida al Secretario de Hacienda

«La Cámara de Comercio de mi presidencia por sus escritos de 11 de abril de 1929, y de 25 de marzo, 9 y 23 de junio 1930 llamó la atención de la Secretaría respecto a la falta de preceptos legales que obligaran al contribuyente a extender facturas comerciales y recibos o nóminas para hacer constar el pago de sueldos a dependientes, empleados u obreros, y sue ñalaran responsabilidad al poseedor de un recibo o documento privado en el cual no se hubiesen fijado e inutilizado los sellos del impuesto, al que no cumpliese las circulares de 18 de mayo de 1921 y 8 de diciembre de 1928 y al que infringía por primera vez la legislación del Timbre.

«Las reformas introducidas a este respecto por la citada Ley de Emergencia Económica, de 29 de enero del año en curso, evidencian la razón que asistía a este organismo al impugnar el criterio de esa Secretaría, especialmente el de la Sección General de Rentas Interiores, que venía condenando como infractores a los que no extendían facturas comerciales ni exigían recibos para el pago de sueldos o no cumplían con las circulares de 18 de mayo de 1921 y 8 de diciembre de 1928, y a los que habían infringido sólo una vez la legislación del Timbre.

«Existen pendientes de resolución ante esa Superioridad muchos recursos por supuestas infracciones de la Ley del Timbre, es decir, por hechos o actos que no tenían sanción por la Ley de primero de julio de 1920; los cuales recursos deben ser en justicia declarados con lugar en todos aquellos extremos, antes señalados, en que la Ley entonces en vigor, por ser incompleta, no comprendía entre sus prescripciones; sin que pueda prevalecer el criterio interpretativo de la Administración en sentido contrario, pues la interpretación nunca puede llegar en derecho y en materia de impuestos a comprender casos no previstos ni sancionados por el legislador».

«Por todo lo expuesto, le ruego, señor secretario, que al tiempo de resolver las alzadas por infracciones de la legislación del Timbre Nacional, tenga en cuenta que de las deficiencias de la Ley del primero de julio de 1920 y su Reglamento de 4 de septiembre del propio año, no puede hacerse responsable al contribuyente, quien por consiguiente no puede haber infringido lo que ella no previó».

DR. P. M. SOUZA
Garganta, Nariz y Oídos, Hospitales de New York, Viena, Budapest, Habana. San Lázaro 226, de 2 a 4.

OBSERVACIONES HECHAS CONTRA LA LEY DE EMERGENCIA ECONOMICA

No son aplicables los decretos 177 y 178 a mercancías embarcadas con fecha anterior a la publicación de aquéllos

Por decreto presidencial y a propuesta del Secretario de Hacienda, se ha resuelto que los decretos números 177 y 178 de cuatro de Febrero último, no son aplicables a las mercancías embarcadas antes o en el mismo día de la publicación de dichos decretos.

RIFAS TRANSFERIDAS

Por decreto presidencial ha sido transferida para el último sorteo de la Lotería que se celebrará en el mes de Diciembre de 1932, la rifa solicitada por la señora Rafaela Abello y León, de un busto tallado del Niño Jesús.

También ha sido transferida para el último sorteo de este mes la rifa de un solar en la ciudad de Matanzas, con destino su producto al sostenimiento del Colegio Siervas de María.

COMISION DE SEGUROS MARITIMOS

Para el día 17 del presente mes ha sido invitada una comisión de las Compañías de Seguros Marítimos, ante la Comisión Económica que preside el doctor Rafael Montoro, a fin de que informe sobre la legislación de seguros que prepara dicha comisión. La comisión invitada está integrada por los señores Máximo Ramírez, por las Compañías Nacionales; Francisco Enríquez por las Compañías Americanas y Fernando de la Peza por las Compañías Inglesas.

RECAUDACION

Las Zonas Fiscales de la capital recaudaron el día de ayer las siguientes cantidades: Oriente $30.050.92; Centro $3.674,17 y Occidente $4.588.59.

OBSERVACIONES A LA LEY DE LA FIRMA «BACARDI»

La Compañía «Bacardí» ha remitido a la Comisión Económica, dos copias de las observaciones que presentan a la Ley de Emergencia Económica en lo concerniente al impuesto de licores, acordándose repartir copia entre los miembros que la integran. El Secretario de Hacienda ha autorizado a la comisión conozca todas las observaciones que se presenten sobre dicha Ley para formar el estudio correspondiente.

UN EXTRANJERO HA SIDO DETENIDO Y ACUSADO DE HACER LABOR COMUNISTA

Los Expertos se personaron en la habitación número 6 de la casa sita en Gloria, número 125, residencia de Boris Kirner, acusado de dedicarse a realizar grandes actividades en favor del comunismo en esta República.

Se le ocupó un revólver y documentos relacionados con dichas ideas y fué puesto a disposición del jefe de la policía Nacional.

ALFILER OCUPADO

Los Expertos Izquierdo y Llorente procedieron a ocupar en la casa de préstamos situada en Neptuno 16, de la propiedad de Ramón González Otero, un alfiler de corbata de valor, que fué pignorado por Ismael González Prado, y según han podido saber los mencionados agentes, dicha prenda le fué estafada a Vicente Vals que reside en Neptuno, 186.

LA CAUSA POR ESTAFA DE 16.000 PESOS AL ROYAL BANK OF CANADA

La Sala Segunda de lo Criminal de esta Audiencia ha señalado para el día 17 de los corrientes, la continuación del juicio oral de la causa seguida por la estafa de dieciseis mil pesos en la Sucursal de The Royal Bank of Canada, de Prado número 79-A, seguida contra los procesados Joaquín y Francisco Castallá.

El fiscal interesa para los acusados las penas de cinco y tres años, respectivamente, de prisión.

Y la defensa, a cargo del joven criminalista doctor Angel Veiga, interesa la absolución, por estimar que los señores Castellá son completamente ajenos al hecho por que se les acusa.

NOTIFICACIONES PARA HOY EN LA AUDIENCIA

Francisco López Rincón; Pedro Herrera; Julio Dehoguez; Carlos de Armas; Francisco Borges; Ricardo Elizalde; José M. Alonso Igarzabal; Antonio López Sillero; Aurelio Suárez; José Paz Blanco; Rafael Campuzano; Manuel Sainz Silveira; José de J. Machado; Ruperto Arana; Ramón Blanco Laredo; Juan F. López. Felipe Prieto; Indalecio Cueto; César A. Ferrer y Miguel A. Manresa.

Urgentes: José Oliver; Miguel A. Rendón; Pedro O. Gil Lobato; José María Leanés; Pedro Herrera Sotolongo; Francisco Pérez Trujillo; Arquímedes Marceau; Ricardo Pascual Pacheco; Martín Leal; José León Grauperas y Tomás J. Granados.

Casos y Cosas

EPIGRAMAS

Le preguntaron a Urquijo
dónde vió la luz su hijo,
que naciera en Guanajay,
y él, como es gallego, dijo:
—Es hijo de Juana Gay.

Cristal que cuando se rompe
ni hace estrépito, ni corta;
cristal que no hiere y mata;
cristal que nunca es de Roca;
cristal que sin ser ahumado
ni tener ninguna sombra,
de él a través, es difícil
que se puedan ver las cosas.
¿Sabéis qué cristal es ese?
El cristal de la langosta.
Si al echar una gallina

con huevos de raza fina
en cuidados no reparas,
el resumen se adivina:
cascarás cáscaras caras.

—Le presento a Filomena
Galán, señor de Villena,
que es hija de un sacristán.
—Sacristán... Galán... Galán...
Ese apellido me suena.

Sergio ACEBAL.

La Exposición de Industria Animal

Ha sido invitada a la misma la Asociación Nacional de Hacendados

El secretario ejecutivo de la Asociación de Hacendados ha trasladado a los asociados la siguiente carta del señor comisionado de Propaganda de la Exposición Industrial Animal, que tendrá eecto en General Machado del 28 de marzo al primero del próximo abril:

«Tengo el honor de invitar a usted a la inauguración de la Exposición de Industria Animal y sus derivados, que se celebrará en este Reparto Lutgardita, barrio General Machado, del 28 del presente mes al primero de abril próximo.

«Al mismo tiempo ruego a usted haga extensiva esta invitación a los prestigiosos miembros de esa Asociación que usted tan dignamente preside.

«Esperando verme honrado con su presencia y de sus dignos compañeros, quedo de usted con la mayor consideración.»

Van a Cienfuegos los Industriales

La excursión saldrá esta noche y regresará el próximo lunes

Esta noche, en un coche salón agregado al tren de Cienfuegos, partirán con destino a la Perla del Sur los miembros de la Asociación Nacional de Industriales de Cuba que visitan aquella progresista ciudad como invitados de la Asociación de Industriales de Cienfuegos, y en honor de los cuales se han preparado grandes festejos.

Forman dicha excursión los señores siguientes:

Juan Sabatés, presidente de la Asociación Nacional de Industriales de Cuba; M. W. Bingham, R. Fuentes, Miguel Kohly, Agustín Reyes, José de Pau, L. Rubio, Felipe Navia, Antonio Rodríguez, Andrés Hernández, Federico Lindner, Avelino Pérez, José Jiménez, Vicente Real; señor Vicente Real Jr.; R. B. Glazier; doctor Sergio Herrera; Carlos M. Rivero; Francisco Prieto; Peter Armenteros y doctor Alfredo O. Ceberio, secretario general de la Asociación Nacional de Industriales de Cuba.

La excursión regresará a esta ciudad el próximo lunes, a las ocho de la mañana.

AGENTES PARA ANUNCIOS EN EUROPA
E. BOURDET Y Cie.
antes
DAVIGNON, BOURDET & Cie.
8, Rue Fronchet, PARIS
19, 21, 23, Ludgate Hill, Londres.

Celebró dos Juntas la Asociación de Almacenistas y Cosecheros de Tabaco

Se trató de los fletes para el transporte ferroviario de tercios y se procedió al nombramiento de delegados y comisiones

Bajo la presidencia del ex senador señor Manuel A. Suárez y actuando de secretario el titular señor Salvador P. Castañeda, auxiliado por el subsecretario señor Ricardo A. Casado, celebró sesión ordinaria el Consejo Directivo de la Asociación de Almacenistas y Cosecheros de Tabaco.

Se dió cuenta con escrito del presidente de la Comisión Nacional de Transportes que invitaba a la Corporación a emitir inorme sobre estos problemas, acordándose celebrar una entrevista con el aludido funcionario.

Quedó enterado el Consejo del favorable resultado de las gestiones que oportunamente realizó la Asociación para que no fuera gravada por la nueva Ley de Emergencia Económica la exportación de tabaco.

Se trató a continuación de los altos fletes que continúa cobrando por el transporte de tercios el Ferrocarril de confianza a la mesa para actuar en el particular.

Fueron sometidas después a la consideración del Consejo tres mociones: una del señor L. H. Weissmann sobre propaganda de nuestro tabaco en el extranjero; otra del propio señor sobre problemas de escogidas; y otra del señor José Cortés sobre escogidas también, originándose un amplio y animado cambio de impresiones.

Se acordó llevar todos esos problemas a una junta general extraordinaria el día 18 de los corrientes.

Leída seguidamente una comunicación por la cual la Comisión de Propaganda y Defensa del Tabaco solicitaba el nombramiento de un delegado y un suplente al Comité que velará por el mejor cumplimiento del reciente decreto 165, encaminado a cuidar de la calidad de los tabacos que se exportan bajo la precinta o sello de garantía de la República, fueron designados los señores Gerardo Caracena y Desiderio Saludes, respectivamente.

Leída seguidamente una comunicación por la cual la Comisión de Propaganda y Defensa del Tabaco solicitaba el nombramiento de un delegado y un suplente al Comité que

En último término se acordó circular entre los socios, la Memoria Anual de Delegado de dicha Comisión en Europa, señor Manuel Rodríguez López, y un informe del director de la Estación Experimental de Santiago de las Vegas sobre la enfermedad del mosaico en el tabaco, designándose además a los señores Leslie Pantín Jr. y L. H. Weissmann para redactar un informe o ponencia sobre las proposiciones contenidas en la referida Memoria.

Terminada la sesión del Consejo Directivo se celebró junta general ordinaria para nombrar las Comisiones de Glosa y de Elecciones, siendo integrada la primera por los señores Abelardo Cuervo, Benjamín Menéndez y Antero Mauricio; y designándose por la segunda a los señores Aurelio Cano, Florentino Cibrián, Manuel Fernández Valle, José S. Mmith y Antonio Godínez.

VIENDO EMPINAR PAPALOTES, UN NIÑO SE CAYO DE UNA AZOTEA

Robaron la caja de caudales en un cine. Un chofer acusa a un pasajero de ser el causante de un accidente ocurrido

El niño de siete años de edad Alfredo González Canosa, residente en la casa Sitios, 168, se hallaba en la azotea de dicha casa, viendo cómo unos amigos empinaban papalotes; distraído se acercó al muro, subiéndose a él, y perdiendo el equilibrio, cayó a la azotea de la casa inmediata, sufriendo contusiones en la región parietal izquierda con hundimiento del hueso, contusiones y desgarraduras diseminadas por todo el cuerpo.

Fué asistido en Emergencias.

CINE ROBADO

En el cine Monte Carlo, sito en Prado, 117, violentaron la caja en que se guarda el dinero de la venta. La caja está empotrada en la pared y el empleado del cine Antonio León ignora la cuantía de lo sustraído.

PROCESADOS

Fueron procesados ayer los individuos siguientes:

Avelino Cuadoc Sánchez, que anteanoche arrolló y mató a una niña con su automóvil. Fué procesado por homicidio por imprudencia con dos mil pesos de fianza, y Luciano Boan del Río, por estafa, con 500 pesos.

DESAPARECIDO

Dió cuenta a la policía Pascasio Lizano, vecino de Luz, 32, de la desaparición de su hijo Andrés Lozano, sastre y de 19 años de edad. Teme le haya ocurrido alguna desgracia.

EL CHOFER ACUSA A UN PASAJERO DE IMPRUDENCIA

Ayer mañana fué remitido al Vivac por orden del juez Saladrigas, el chofer del auto 43090, Francisco Rubio Mijares, vecino de Ayesterán 18, que en 23 y 22, al patinarle el auto, que según declararon sus ocupantes llevaba gran velocidad, hizo que fueran despedidos del vehículo los pasajeros José Díaz Díaz, de Picota, 31 y José García García, de Lagunas, 100, que sufrieron al caer graves contusiones el primero y leves el segundo.

Los referidos individuos que presentaban señales de haber ingerido bebidas alcohólicas tomaron el auto referido en el Cabaret París, en el Reparto La Sierra, en Marianao, en unión de José Silva y Manuel Vidal, vecinos de Lagunas, 100. El chofer declaró que yendo por 23 y 22, al ver venir por su izquierda un ómnibus, José García García, que iba a su lado, se le abalanzó al volante, desviando el auto y haciéndolo chocar con el contén de la acera.

ABRIO UNA CARTA QUE NO ERA PARA EL

Federico Adolfo Guerra, que reside en Campanario, 133, abrió una carta dirigida a F. A. Guerra, procedente de Yaguajay. Al ver que la carta contenía tres cheques por valor de $102.35 y que un señor, Arsenio Pendas, pedía fueran entregados a determinada persona, lo puso en conocimiento de la policía para que ésta diera cuenta al Juzgado y se busque al individuo a quien pertenecen dichos documentos.

PARA EVITAR PAGARLE, NIEGA EL DOMICILIO

Joaquín Valor Reyes sirvió como dependiente en el hospedaje El Suizo, de José Rouco, en Belascoaín 633, con sueldo de cincuenta pesos; pero Rouco le despidió sin pagarle. Entabló demanda en el Juzgado del Sur para cobrarle y el hijo de Rouco negó que su padre viviera allí, sino en Aguacate, 30. Le demandó en el Juzgado del Norte y tampoco reside en Aguacate.

Decepcionado, denunció a los Rouco, padre e hijo, de falsedad.

ALIVIO de las ALMORRANAS con este eficaz remedio que ha probado su alcance aún en casos crónicos de toda clase de almorranas.
UNGÜENTO PAZO

Solicitan Productos Cubanos en Rumania

En las oficinas de la Asociación Nacional de Industriales de Cuba se ha recibido una carta de los señores Margulios y Fichmann, de Bucarest, Rumania, interesándose en la compra de piñas, cacao y cualquier otro producto cubano que pueda ser vendido en aquel Reino.

Dichos señores se encuentran establecidos en Bucarest desde hace más de treinta años y tienen las mejores referencias bancarias.

La gripe ataca a los más débiles— Acumule resistencia con la
EMULSION DE SCOTT
de Aceite de Hígado de Bacalao con Hipofosfitos
AGRADABLE DE TOMAR FACIL DE DIGERIR

40 AÑOS DE ÉXITO
VINO-LEGÍTIMO-
PEPTONA-BARNET
FERROFOSFATADO
3 Copitas alimentan más que 100 gramos
CARNE FRESCA
Todo se asimila pronto sin digerir, descansa el estómago y el hígado
PREPARADO POR:
Droguería "Sarrá" - La Mayor

FARMACIA DROGUERIA DE "JOHNSON"
DE TURNO LOS LUNES
Obispo Nº 30 TELEFONO-A-2129

LA MAYOR
35 EDIFICIOS
700 EMPLEADOS
SARRÁ
DROGUERIA
ABIERTA TODOS LOS DIAS
TODA LA NOCHE LOS MARTES
A-8026 A-3041

FARMACIAS DE TURNO

SABADO

Calle y número	Teléfonos
Padre Varela 117	M-4659
Plácido 4 (antes Bernaza) esq. a Obispo	A-1235
Paula 53	M-5462
Gral. Carrillo y Arambuaro	U-6902
Gral. Aranguren y Condesa	M-4516
Máximo Gómez 363	M-4785
Zenea y Raimundo Cabrera	M-3634
Salud 46	M-5440
A. de Italia 129	M-2171
Finlay 115	U-6712
Ave. de Menocal y General Carrillo	U-6890
Gral. Aranguren y General Aguirre	M-4540
Enrique Villuendas y Perseverancia	M-5020
Máx. Gómez 412	M-5371
S. José y Lealtad	A-9966
Merced 92	M-4401
Aguila y Vives	M-4379
Ave. de la República 265	U-6822
A. de Menocal 72	U-6741
Padre Varela 19	U-6855
Esperanza 57	M-4034
Crespo y Refugio	M-4633
Máximo Gómez 123	M-3076
Ricla 15	M-4710
Hospital y Jovellar	U-6620
Luz y Compostela	No tiene
Padre Varela 110	M-4771
Ave. de Menocal 49	M-5057
Oquendo y V. Muñoz	U-6803
Cárdenas 55	A-2633, M-4501

VEDADO

Calle 19 No. 261 entre E y D	F-6030
Calle 12 y 21	F-6172
Calle 5 No. 40	F-5872
Calle C No. 147 entre 15 y 17	F-6133
Zapata entre A y B	F-6065
Ave. de Wilson 20	F-5224
Calle 23 No. 393 esq. a 4	F-6130
Calle 26 entre 25 y 27	F-6164

VIBORA

10 de Octubre y Ave. de Acosta	I-1179
10 de Octubre y Estrada Palma	I-7795
Dolores y 15, reparto Lawton	X-3058
Santa Catalina 61	X-2317
Calzada 10 de Octubre y Atlanta	I-7215
Juan Delgado y Libertad	I-3636

JESUS DEL MONTE Y SANTOS SUAREZ

10 de Octubre 367	I-1492
Sta. Emilia y Durege	I-7688
10 de Octubre 118	M-5303
Lacret 20	I-7262
10 de Octubre 287	I-7795

LUYANO

Cueto y Municipio	X-3048
Fernández de Castro y Concha	X-2292
Ulacia y Carretera de Güines	X-2289
F. de Castro 121	I-7452

CERRO

Calzada del Cerro 815	I-7272
Moreno 40, letra B	I-7410
Falgueras 15	I-7734
C. del Cerro 891	I-7342
Florencia y S. Quintín	I-7585

NOTA: Este grupo deberá prestar el servicio público todo el día y la noche de los domingos siguientes: Febrero 1; marzo 15; abril 26; junio 7; julio 19; agosto 30; octubre 11; noviembre 22.

REBAJA 10%

Sobre los precios muy rebajados ya en trajes para niños y jovencitos y artículos de camisería para los mismos, rebajamos durante este mes un 10 por 100 más. Esto significa adquirir por el costo más bajo trajes, blusas, pantalones, camisas, ropa interior, corbatas, etc., de calidad y novedad incomparable.

Antigua Casa de J. Vallés
S. Rafael é Industria

LA MUSCULOSINE BYLA

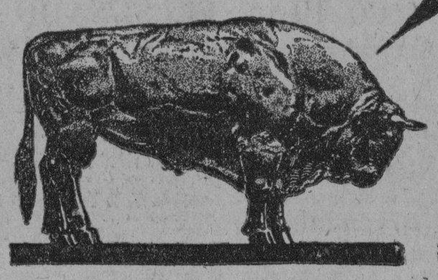

Fabricada por los Establecimientos BYLA PARIS (FRANCIA), es por sus VITAMINAS y sus principios tonicos y reconstituyentes
EL MEJOR PRODUCTO CONOCIDO PARA ENGORDAR

VINO DE CAFEINA HOUDÉ

Antineurasténico
Estimulante del Sistema muscular
Convalecencia
Influenza

Poderoso Tonico General

DOSIS:
De 3 á 6 cucharadas comunes por dia

DEPÓSITO GENERAL:
Laboratorios HOUDÉ,
9, Rue Dieu, París

M.E.C.D. 2016

La importancia del Agua Pura

Beber agua en general se trata como una cosa corriente por ser una de las necesidades más importantes de la vida.
Muy pocas personas comprenden la importancia de beber siempre una cantidad adecuada de agua buena.

Poland Water

(AGUA POLAND)

por muchos años ha sido famosa por su pureza. Se puede comprar en todos lados, embotellada higiénicamente y está garantizada de llegar al consumidor con la misma pureza que deja el famoso manantial en Poland, Maine.

Depositarios y Distribuidores: J. GALLARRETA y Cía., S. en C. Mercaderes 13. Habana.

Academia Diurna y Nocturna
COMERCIO, INGLES, TAQUIGRAFIA, MECANOGRAFIA
Enseñanza en general para varones y señoritas.
17 n. 233. — Vedado
Teléfono: F-5594. — Precio: $5.00
Director: L. Blanco.

SEGUIRA HOY EL JUICIO CONTRA LOS ASALTANTES DEL VIGILANTE RAMIREZ

Continuó celebrándose ayer tarde, ante la Sala Tercera de lo Criminal de esta Audiencia, el juicio oral de la causa seguida contra los «pistoleros» Rafael Hernández Suárez, Serafín Félix Díaz, Ira M. Olmes, Oscar Larrañaga Barreiro y Rafael Piñeiro Ramos, acusados como autores del asalto al vigilante de la policía Nacional número 21, Sabino Ramírez, hecho ocurrido hace algunos meses en la calzada de Ayesterán.

La afluencia de público al acto fué extraordinaria.

Prosiguió el examen de la prueba testifical que no favorece a los acusados.

A hora avanzada se suspendió el acto.

Continuará hoy, a las nueve de la mañana.

GARGANTOL
TABLETAS MARAVILLOSAS EN EL TRATAMIENTO DE LAS AFECCIONES DE LA GARGANTA.
FARINGITIS, LARINGITIS AMIGDALITIS, RONQUERA ESTADOS CATARRALES etc. etc.
ALIVIO INMEDIATO-DE UTILIDAD PARA PROFESORES, ARTISTAS, ORADORES, A FIN DE CONSERVAR LA VOZ CLARA.
DISUELVASE EN LA BOCA UNA TABLETA CADA TRES HORAS.
(Laboratorios del DR. A. C. BOSQUE Tejadillo 36)

Fray Modesto Nunca Llegó a Prior

(Por EVA CANEL)

La Providencia me sale al paso, en el mismo número de este **anciano DIARIO**, (y perdón por el galicismo de la transposición) pues en él se publican ideas y frases que parecen mías, siendo de una escritora inglesa huésped de la Habana.

Ella ha venido a **respaldar**—como ahora se dice—mis opiniones sobre la modificación social, comenzando por el niño: también habla de los ruidos, de lo que según los higienistas de la mente, es culpable del horrible desequilibrio humano. No hay apenas en la tierra población más ruidosa, no diré bulliciosa, que esta Habana, a pesar de tener todas las condiciones de habitabilidad, tranquilidad y reposo.

Hace algún tiempo que el señor Alcalde saliente ordenó que se evitasen los ruidos inútiles, pero nadie hizo caso de las ordenes edilicias: verdad es que se ensañaba la ordenanza un poco más de lo necesario, con los pobres vendedores ambulantes, que después de todo representan, para las familias pobres, un bien inapreciable: les avisan que pasa el frutero, y el verdulero; estos suelen vender también carne, pescado y otros menesteres. Conste que los defiendo sin ser parroquiana, **marchanta o casera** de estos vendedores: no digo por qué causa: serían contraproducentes mis motivos para los pobres vendedores, sin ventajas para quienes les compran la mercancía.

De la ley **alcaldicia** nadie hizo caso; sin embargo la prensa de todo el mundo, aún la de Cuba, ha dado la voz de alarma, achacando a los ruidos la neuritis y la neurosis corrientes, que culminan en el desconcierto universal. De una revista médica norte-americana, me tradujeron un artículo interesantísimo al respecto: decía que los suicidios, los homicidios, los robos, todo lo malo y lo perverso a que nos llevan esas enfermedades, proviene de los ruidos, de la enfermedad mental que producen y aseguraba dicha revista que si no se ponía remedio la tierra sería un manicomio sin fronteras, o el suicidio, caso corriente.

Hace más de quince años que en Buenos Aires se ha reglamentado el abuso, no solamente de las estridencias, sino de todo lo que moleste al prójimo, sin necesidad, e impida trabajar a los que trabajan, de dormir a los que necesitan alimentarse durmiendo y teniendo en vela a los que no cuentan muchas horas para descansar sin solución de continuidad.

Esto dicho por mí no tiene importancia pero no se predica solo en Norte-América: es preocupación del mundo entero, y ya he dicho que en Buenos Aires sin fatigar a la prensa, ni pedir aplausos, los mismos dueños de casas modernas de pisos y departamentos, los alquilan imponiendo al inquilino sus deberes que acepta éste comprometiéndose a cumplirlos o a mudarse si así no lo hiciese. La mayoría no alquilan a quienes tengan niños o perros. Mucho se escribió contra esta determinación y me declaro cómplice de las protestas; quizas hoy no encontraría faltas de razón las prevenciones de los caseros. ¿Por deficiencias de los niños? No: por carencia educativa de los padres.

Ya volveremos sobre lo que nos advirtió la escritora inglesa.

UN AMERICANO ACUSADO POR UNA SEÑORA DE LA ESTAFA DE 38,85 PESOS

Denunció ante el sub inspector Pompilio Ramos la señora Ceferina Gómez Valdés, vecina de Vapor 39, que un americano, al que sólo conoce por Proteca, le pidió permiso para hablar por teléfono de su casa, a lo que consintió, marchándose después. Pero es el caso que Proteca hizo la comunicación con Chicago, por valor de $38.85 y que la Compañía telefónica le ha pasado a ella la cuenta. No podía imaginarse la denunciante que el acusado tuviera tal libertad. Sabe que frecuenta el Hipódromo de Marianao.

CHOFERES DETENIDOS

El agente del Cuerpo Rosendo Campos Marquetti, Jr., arrestó a los choferes Pedro Cortés Vidal y Rodolfo López Fonte, que están reclamados por el Juzgado de Marianao y los que quedaron en libertad mediante fianza.

También el detective Magdaleno detuvo a Celedonio Rodríguez González, ex soldado del Ejército, reclamado en causa por delito privado ante la Sala Primera de lo Criminal.

UN CAIDO

Al caerse en el patio de su domicilio el menor José García Rodríguez, de siete años, vecino de Libertad, 45, se ocasionó la fractura del húmero izquierdo.

UNIVERSITARIAS

Desde hace varios días se está tratando de arreglar el asunto de la Universidad, y nosotros deseamos poner nuestro granito de arena para que ello llegue a ser una realidad dentro de muy poco tiempo; antes de reunirse tómese una copita de moscatel quincarne, vino delicioso y confortable que hará seguramente se aclare el entendimiento de algún obtuso y quedará todo arreglado definitivamente.

PROCESO CONTRA DOS ACUSADOS DEL DELITO DE DESORDEN PUBLICO

Ante la Sala Segunda de lo Criminal de esta Audiencia, presidida por el doctor Mario E. Montero, se celebró ayer tarde el juicio oral de la causa seguida contra Francisco y Ernesto Miranda Pozo, por delito de desorden público, para los que interesó el Ministerio Fiscal la pena de dos meses y un día de arresto.

Los acusados formaban parte de una manifestación que cruzó hace poco frente a la Escuela de Artes y Oficios, profiriendo gritos subversivos contra el Gobierno.

Después de practicadas las pruebas el fiscal sostuvo la acusación y el defensor doctor Manuel Castellanos, informó solicitando la absolución.

El juicio quedó concluso para sentencia.

FUE DETENIDO EL AUTOR DE UN ROBO QUE SE HA COMETIDO EN EL LUYANO

Elías Sánchez López, vecino de Luyanó, 122, dió cuenta a la policía que durante la madrugada anterior encontrándose él y su esposa Luisa Meilan, recogidos en sus habitaciones, sorprendieron a dos sujetos, uno de raza negra y otro mestizo, cuando trataban de cometer un robo en su casa. La primera que vió a los ladrones fué su esposa, quien comenzó a dar gritos, pues mientras uno de los desconocidos registraba los bolsillos del saco que tenía en una silla, su acompañante la sujetaba por una pierna. Al tratar el denunciante de proceder al arresto de los desconocidos, éstos se dieron a la fuga, llevándose solamente cuatro fracciones del billete número 13873.

Cuando Sánchez concurrió a la Sub Estación de Policía de Luyanó para dar cuenta de lo ocurrido, se encontró con que allí estaba detenido por el vigilante 1853, Angel Rey Merodio, un sujeto nombrado José María Hernández García, de 22 años de edad, chofer y vecino de Vives número 104, por acusarlo de sospechas de hurto el señor Enrique Yañez Canto, vecino de Arango 45.

Al verlo Sánchez, así como la esposa de éste, sin titubear lo reconocieron como el mismo sujeto que en unión del mestizo había estado en su residencia. Al practicársele un registro al detenido, se le ocuparon las fracciones del billete sustraído, siendo por lo tanto remitido al Vivac.

No llore, compadre, que nadie niega un cigarro todavía. Si tan abollado está que no puede comprar una cajetilla, pique sin pena. Y para hacer las cosas completas, píquele a quien fume

Partagás de Luxe

OVALADOS

Pero no diga que es "porque se le acabaron". Se expone a que le pregunten: ¿cuándo? Y a lo mejor no se acuerda usted.

En Tabacos y Cigarros, Partagás y Nada Más.

USTED TOSE
Su catarro se hace crónico
Debe usted cuidar su pecho enfermo.
FIMOL BUSTO
es el defensor de los pulmones

VENDEMOS A LA PAR BONOS DE **FOMENTO Y FABRICACION**
Ador. S. C. Sarciña, Edif. Banco Gelats

Renombrada Fábrica Germano-Americana de Perfumes

con fábricas en Berlín, Nueva York, Viena, Londres, Copenhague, Madrid, Florencia, Praga, Budapest, Bucarest y con agentes en casi todos los paises civilizados del mundo, piensa disponer la instalación de la Agencia General para Cuba.

Casas bien acreditadas teniendo organización de venta de primera clase y con conexiones excepcionales, preparadas a lanzar en grandes escalas productos de anunciantes, conocidos por todo el mundo por su calidad más fina y su presentación muy elegante y distinguida, tengan la bondad de escribir con referencias a

I. E. 14448 c d RUDOLF MOSSE, BERLIN SW 100, Alemania.

EL TEMPLE sin igual de los aceros toledanos, triunfa una vez más en las insuperables
HOJAS DE AFEITAR "TOLEDO"
de la Fábrica Nacional de Toledo (España)

EN SU YATE Y COMPLETAMENTE SOLO LLEGO AYER WHITEHEAD

El día 16 llegará el vapor «Edan» a fin de cargar 2,150 toneladas de azúcar para Amberes y 1,300 barriles de miel

EL MILLONARIO WHITEHEAD

En su yacht «Melvern» y completamente solo, llegó ayer de Key West el millonario americano Whitehead, quien como se recordará, sostuvo un romance con una artista a la que trajo hace algún tiempo, y que culminó con la reclamación que dicha mujer le hizo por dos ocasiones ante los tribunales americanos.

Mr. Whitehead, que posee su residencia en Jaimanitas, se ha alejado ahora de su última esposa, que ha quedado en los EE. UU.

A TOMAR AZUCAR

Para completar el cargamento de azúcar que tomó en Sagua, llegó ayer el vapor noruego «Seinstad», que luego de terminar su carga irá a los EE. UU.

EL TURRIALBA

De New Orleans llegó ayer el vapor americano «Turrialba», que trajo carga general y pasajeros para la Habana y Cristóbal.

Llegaron en este vapor, Mary Moore, esposa del jefe del manager de tráfico de pasajeros de la Houston Sourthern Pacific Line; Arthur Reichgott, Petrer Tantillo, Reinhold Weysnder, Raymund Gómez, Caterine Andrade y familia y otros.

EL MOHAWK

Procedente de Miami llegó ayer con 196 turistas el vapor americano «Mohawk», donde llegaron el capitalista canadiense, Tathan Nathanson y señora, el cameraman de la Paramount News, Mr. James Buchaman y señora, que traen dos automóviles (camiones con aparatos), el comerciante panameño, Pablo Warren, el publicista de Tampa, Frank Hammett y el periodista de Wintervanen, Arthur Hanley, el banquero Carl Spitzer y señora; el policía John Elwood, el aviador George Colaman y señora, el estudiante de aviación Catten Howard y un nutrido grupo de Schiners.

EL SAN BENITO

De Boston y conduciendo carga general, dos pasajeros para la Habana, y 13 en tránsito, llegó ayer el vapor inglés «San Benito».

EL CUBA

Por la tarde llegó de Tampa y Key West, el vapor «Cuba», que trajo carga y 146 pasajeros, entre ellos, los señores Rafael Ruesga, Cónsul de México en Tampa y Key West, Wilfredo Méndez, Santos Cantón y señora, Joaquín Flores, el escritor alemán Otto H. Wallbeth, quien regresa de Washington, donde cerró el negocio de la venta de una importante biblioteca alemana a los E. U., doctor Clifford C. Warner, Pablo Noriega, Antonio Bayarte, José M. González y otros.

BARCOS DE CARGA

Los siguientes barcos de carga llegaron ayer: el «Munaires» de Móbila, el noruego «Steinstal», de Sagua; el «Walter D. Munson», de Miami; el ferry «Estrada Palma» de Key West.

SALIDAS

Salieron ayer: el «Governor Cobb» y el «Estrada Palma», para Key West; el «Steinstal» para Mariel; el «Calamares» para Puerto Antonio; el «Carona» para Nassau, el «Mohawk» para Miami; el yacnt «Josephine» para Miami.

SE DESPIDIO EL «CARONIA»

Ayer se despidió del puerto, el vapor «Caronia» que con su gemelo «Carmania», ambos de la Cunard Line, mantuvieron durante de la temporada invernal presente, un servicio de turismo entre New York, Habana y Nassau.

LA RUTA DE LA FLORIDA

Por la ruta de la Florida, y en el vapor «Governor Cobb», embarcaron ayer los señores Carlos J. García Carreras, María Garrido, Fausto Simón y Manuel Cruz.

AZUCAR PARA AMBERES

El día 16 llegará de Veracruz el vapor holandés «Edam» que tomará en la Habana 2150 toneladas de azúcar para Amberes, así como 1300 barriles de miel de purga para Rotterdam. Además llevará tabaco, ron y otros productos cubanos.

EL MEXIQUE FRANCES

El vapor francés «Mexique», zarpará hoy de Veracruz hacia la Habana, a donde llegará pasado mañana, para seguir viaje el día 18 para Coruña, Santander y Saint Nazaire, conduciendo carga general y numerosos pasajeros.

EL ORIENTE»

De New York llegará hoy, a primera hora, el vapor americano «Oriente» de la Ward Line, que trae carga general y numerosos pasajeros.

VARIOS DETENIDOS

Los vigilantes de la policía del Puerto números 7 y 40, señores Villareal y Bravo, procedieron al arresto de José Rivero Toya, de España, de Miramar número 16; José Veiga Ríos, de igual nacionalidad y vecino de Marina 16, y del cubano Eusebio González Quintana, conocido por «El Mexicano», así como al metalúrgico Francisco Fernández García, vecino de Artes número 105, por aparecer complicados en los asuntos de la huelga de viveristas.

Todos fueron remitidos al vivac, a la disposición del Jefe de la Policía Nacional.

CORTESIAS

Han sido concedidas las cortesías de estilo, para Miss Katel Noleswott, miembro de la Embajada de los EE. UU., quien llegará hoy por la vía de Miami.

ENTREGA DE LANCHA

La policía del Puerto, hizo entrega ayer a la Marina Nacional, para una mejor vigilancia, de la lancha americana, que fué hallada al garete, frente a Isabela de Sagua, por el vapor nacional «Guantánamo».

FALTAS

El vigilante de la policía del Puerto, número 35, acusó de faltas, al chofer John Lassobille.

DENUNCIA

Rafael E. Gutiérrez, vecino de 2 entre 4 y 5, en Marianao, dió cuenta a la policía del Puerto, que figuró como patrón enrolado de la patana cubana «Margarita», fondeada en el río Almendares, puesto que dejó el 28 de Febrero próximo pasado, entregando al delegado de la Aduana en la Chorrera dicho roll, pero teniendo noticias de que esa embarcación está navegando, teme que esté siendo utilizado su título, lo que le puede ocasionar cualquier compromiso.

OTRAS INFRACCIONES

El Alférez de Fragata, Carlos García, que hizo una ronda en la noche anterior, capturó a Ramón Piedra, vecino de Paula número 89, por que tripulaba la cachucha «Joven Telmo», y a los señores Antonio Torres Ferrer y Antonio Méndez por que tripulaban el bote «Parapar», sin que llevaran en las respectivas embarcaciones, los documentos correspondientes.

ENTREGA DE TITULO DE HONOR

Una comisión de la Asociación de Capitanes y Pilotos de la Marina Mercante Nacional, hizo entrega ayer en su domicilio, al Capitán Don Everardo Arregui, de Socio de Honor de dicha Institución.

DISTRITO CENTRAL DE LA HABANA

Alcaldía

AVISO

Habana, 9 de Marzo de 1931.

Por el presente se hace saber a los Contribuyentes pertenecientes al Epígrafe de ALMACEN DE VIVERES FINOS SIN LIMITACION, que durante un plazo de CINCO días, contados desde el siguiente a la fecha de este AVISO se exhibirá en el Departamento de Impuestos, Sección del Registro de Contribuyentes, el Proyecto de Reparto formado por la Comisión de dicho GRUPO, a fin de que, los que se consideren perjudicados, formularán sus protestas por escrito, señalando la cuota en que debieran haber sido clasificados por dicha Comisión, sin cuyo requisito no será tramitada la reclamación (Artículo 87 al 89 de la Ley de Impuestos Municipales).—José Izquierdo Juliá, Alcalde. — Jefe del Distrito Central. —Publíquese durante CINCO días consecutivos en ese Periódico para conocimiento de los interesados. Habana, Marzo 9 de 1931. M. de Cárdenas, Jefe del Departamento de Impuestos.

3375 5 d. 11-12-13-14-15.

Desde **LA HABANA** ABRIL 14 *para* New YORK Inglaterra y FRANCIA

Empress of Australia

Saldrá para New York, Southampton o Cherbourg directo de la Habana. Uno de los trasatlánticos más lujosos del mundo, de 21,850 toneladas... camarotes espaciosos, piscina de natación estilo Pompeya, amplias cubiertas para distracción.

Llegará a la Habana en abril 13 de su crucero alrededor del mundo y pondrá rumbo al Norte al siguiente día a la 1 p. m. Obtenga información del señor Luis Clasing, Hotel Plaza, (entrada por Monserrate), Habana.

Canadian Pacific

R-34
RADIO VICTOR
ULTIMA SUPERACION
$190
RADIOTRONES
4-UY-224
2-UX-245
1-UX-280
1-UY-227

De venta a plazos y al contado en:

UNIVERSAL MUSIC COMM. & CO	San Rafael 1	Tel.	A-2930
EL PALACIO DE CRISTAL	Neptuno y Campanario	Tel.	A-0315
LA NEW YORK	Real 182, Marianao	Tel.	F0-7152
CIA. CUBANA DE FONOGRAFOS	O'Reilly 89	Tel.	A-3123
EL PROGRESO CUBANO	Monte 139	Tel.	A-1959
LA CASA DE LA MUSICA	Belascoaín 22	Tel.	U-5458
VDA. DE CARRERAS Y CIA	Prado 115	Tel.	A-3462
BERNARDO BARRIE	O'Reilly 57	Tel.	A-3262
MANUEL Y GUILLERMO SALAS	San Rafael 14	Tel.	A-4368

Distribuidores para Cuba:

VIUDA DE HUMARA Y LASTRA, S. EN C.

Ricla, (Muralla), 83 y 85. Teléfonos: A-3498 y M-9093

M.E.C.D. 2016

Hoy se Inaugura la Exposición Británica en la Rep. Argentina

Los Estados Unidos siguen con gran interés este acto por si Inglaterra vuelve a adueñarse de aquel mercado

BUENOS AIRES, Marzo 13. (AP). — Después de varios años de estudio de las necesidades comerciales de la Argentina así después de algunos meses de preparación, mañana se inaugurará en esta capital la Exposición comercial e industrial británica por el Príncipe de Gales y el Presidente Uriburu.

El heredero del trono británico llegó esta tarde de Mar del Plata en aeroplano para asistir a acontecimiento tan importante para las futuras relaciones entre Inglaterra y la Argentina.

Los emisarios de comercio de los Estados Unidos siguen con gran interés los acontecimientos por si la Exposición restaura a la Gran Bretaña en el primer puesto como vendedora a los argentinos que actualmente ocupan los Estados Unidos.

La Exposición ha sido organizada por la Cámara de Comercio británica. El Gobierno de Londres envió al Príncipe de Gales y a su hermano, el Príncipe Jorge, para que la inauguren, y varios buques de guerra hacen maniobras en la bahía ,mientras algunos aeroplanos tienden sus alas sobre los terrenos del certamen.

EL GOBIERNO LABORISTA A PUNTO DE SER DERROTADO

LONDRES, Marzo 13. (AP). —El primer ministro Ramsay MacDonald estuvo hoy a punto de ser derrotado en la Cámara de los Comunes, logrando sacar triunfante a su gobierno por una mayoría de sólo cinco votos.

La división ocurrió con motivo de una enmienda presentada por los conservadores pidiendo una reducción de 100 libras esterlinas en el presupuesto de sueldos y gastos del departamento de Minas, cuya cifra total es de 14.000 libras esterlinas.

Se pidió votación en señal de protesta contra el pago de 7.000 libras esterlinas anuales, o sea 2.000 libras esterlinas más de las que gana el jefe del Gobierno, a Sir Ernest Gowers, presidente del Comité reorganizador de Minas. Nueve laboristas votaron contra el gobierno, pero la administración obtuvo el voto de veinte liberales, con lo que obtuvo 173 votos contra 168 la oposición.

EL PRESIDENTE URIBURU CONDECORADO POR EL PRINCIPE DE GALES

BUENOS AIRES, marzo 13. (AP). — El Príncipe de Gales impuso esta noche la Gran Cruz de la Orden del Baño al presidente provisional de la República, general Uriburu, y después condecoró a los ministros de Estado, Guerra, Marina e Interior.

Algún tiempo después de la ceremonia, el heredero del trono británico recibió a los periodistas en la Embajada, pronunciándoles un discurso en español.

LOS EE. UNIDOS Y EL PACTO NAVAL

Asistirán a la conferencia sin obligarse a suscribirlo

WASHINGTON, marzo 13. (A. P.) Se considera muy probable que los Estados Unidos acepten la invitación que se les ha hecho para que tengan representantes en la comisión de las cinco grandes potencias navales que ha de dar forma definitiva al arreglo franco-italiano.

El senador Dwaught W. Morrow, que se halla en viaje a Europa, probablemente será uno de los representantes americanos si los Estados Unidos aceptan la invitación del gobierno británico.

La participación americana en la labor de dicha comisión no ha de significar sin embargo, que los Estados Unidos queden obligados a firmar el arreglo en la forma que se le da.

Por vez primera desde que comenzaron las negociaciones franco-italianas, el secretario Stimson indicó hoy públicamente que no cree que los Estados Unidos tengan necesidad de firmar el acuerdo. Agregó el Secretario que acaso logren convencerlo lo contrario, pero los observadores son de opinión que no es probable que lo hagan.

Indicó el Secretario que no veía la razón de que los Estados Unidos tuviesen que firmar un acuerdo que solamente interesa a Francia, Italia y la Gran Bretaña. El gobierno japonés concurre en las opiniones norteamericanas a este respecto.

La proyectada comisión no podrá alterar las cifras convenidas por Francia e Italia como base del arreglo. Su misión consistirá únicamente en dar forma final al convenio.

La invitación británica se ha hecha en forma de consulta acerca de las bases en que pudiera convertirse en realidad el acuerdo entre Francia e Italia.

MERCADO DE GRANOS

Marzo 13.

	Cierre
TRIGO	
Mayo	81⅝
Julio	63½
Septiembre	63⅝
MAIZ	
Mayo	63¾
Julio	63⅝
Septiembre	66¼
AVENA	
Mayo	32
Julio	32¼
Septiembre	32½

LONJA DEL COMERCIO

COTIZACION OFICIAL PARA VENTAS AL POR MAYOR Y DE CONTADO

Marzo 13.

ARTICULOS DE PRIMERA CLASE

Aceite:	
Oliva lata 23 libras quintal	13.50
De semilla, algodón, caja	9.25
Americano en barriles	9.75
Ajos:	
Capadres morados	—
Primera 45 mancuernas	0.30
Chilenos 20 m. a	0.35
Polvo	1.30
Afrecho:	
Fino harinoso quintal	2.75
Arroz:	
Canilla viejo quintal	5.00
Siam brilloso quintal de 5 a	7.00
Valencia legítimo quintal	4.25
Saigon largo núm. 1, quintal	3.75
Semilla S Q quintal	3.20
Siam Garden extra 5 por 100 quintal	4.50
Avena:	
Blanca chilena quintal	2.25
Blanca americana quintal	2.50
Azúcar:	
Refino la., quintal	2.30
Turbinado extra, quintal	1.75
Turbinado corriente, quintal	1.45
Centrífuga, quintal	1.30
Bacalao:	
Noruega, caja, de 10.50 a	12.00
Café:	
País, quintal de 18 a	30.00
Centro América qq de 22 a	35.00
Brasil, quintal	25.00
Puerto Rico quintal	42.00
Cebollas:	
Del país, quintal	2.75
Americanas A. B.	4.00
Isleñas en huacales	—
Chicharos:	
Quintal	4.50
Fideos:	
País quintal de 5 a	6.00
Frijoles:	
Negrose país quintal	4.25
Colorados medianos quintal	5.50
Carita, país, quintal	2.50
Blancos marrow europeos, quintal de 5.50 a	7.00
Blancos medianos quintal	4.25
Colorados largos, país	7.00
Rayados largos	5.50
Garbanzos:	
Gordos sin cribar, quintal	8.00
Harina:	
De trigo, según marca, saco de 6.00 a	7.00
De maíz, país, quintal de 3 a	3.50
Jamón:	
Paleta, quintal, de 26 a	28.00
Pierna quintal, de 36 a	38.00
Manteca:	
Primera, refinada, en tercerolas, quintal	18.17½
Compuesta	14.50
Mantequilla:	
Danesa latas media libra qq	75.00
Asturiana, latas de 4 libras, qq. de 54.00 a	60.00
Maíz:	
Del país provincia Habana	—
Del país, Gibara	2.30
Argentino quintal	2.75
Estados Unidos, quintal	—
Papas:	
Canadá en tercerolas	3.50
P. Eduardo saco de 90 libras	1.50
Del país, rosadas, de 2.50 a	3.00
Americanas barriles	3.00
Pimientos:	
Españoles ¼ caja de 5.50 a	6.50
Queso:	
Patagrás, crema entera, quintal de 32 a	38.00
Sal:	
Molida, saco	2.50
Espuma, saco	2.50
Importada	1.30
Tasajo:	
Pierna, quintal	26.00
Surtido, quintal	24.00
Tocino:	
Barriga quintal	23.00
Tomates:	
Del país	—
Puré en cuartos, caja	3.50
Puré en octavos caja	2.00
Saturdi americano un Kilo	3.00

MERCADO DE ACCIONES

NUEVA YORK, marzo 13. (AP) Carecieron hoy de interés los acontecimientos y las transacciones siguieron el mismo curso que en días pasados. Las ventas consistieron en 2,400,000 acciones.

En los momentos peores para el mercado la baja fué de 1 a 6 puntos y cuando estuvo mejor las cotizaciones eran iguales a las de cierre ayer.

Muchas acciones industriales perdieron de 3 a 6 puntos en ocasiones, entre ellas Westinghouse, Allied Chemical, Case, Bethlehem Steel y Westhern Union.

Las condiciones favorables del tiempo para el trigo de invierno, las grandes exportaciones de cereales de suramérica y la baja de las cotizaciones en Winnipeg se combinaron para deprimir los precios del trigo. El maíz también aunque fraccionalmente. El algodón perdió de 6 a 9 puntos.

El cambio extranjero estuvo generalmente más bajo.

MERCADO DE ALGODON

Marzo 13.

	Cierre
Enero	11.67
Marzo	10.63
Mayo	10.82
Julio	11.05
Septiembre	11.41
Diciembre	11.60

MERCADO DE TABACO

Un mil diecinueve tercios de quintas, segundas, terceras y octavas de Remedios, es el total comprado por Manuel A. Suárez y Compañía a Fernández y Zabala, quienes ayer acabaron la entrega de dicho tabaco.

H. Duys y Compañía compraron y registraron, en los almacenes de González y Compañía, cuarenta y cinco tercios de octavas de las Villas.

Ciento treinta y nueve tercios de terceras de igual procedencia, vendieron y entregaron Aixalá y Compañía a Mark A. Pollack,

Este mismo exportador acabó, también ayer, de registrar en los almacenes de Iglesias y García, doscientos cuarenta y tres tercios de la mencionada clase que había comprado a dichos especuladores.

Varios menores lotes de distintas clases y procedencias, pasaron también de manos durante el día.

LA RAMA QUE ENTRO

Entraron ayer por los ferrocarriles, las partidas de tercios y pacas de tabaco en rama que siguen:

De Pinar del Río, para Antonio Méndez, 176.

Del mismo lugar, para Aixalá y Compañía, 110.

De Placetas, para Kaffenburgh e Hijos, 79.

DE LA NUEVA COSECHA

Todas las noticias recibidas ayer de las zonas productoras, convienen en que las condiciones del tiempo siguen siendo favorables para los tabacos todos. Algunos de los que están en las casas de curar, en Partido, esperan el cambio de la temperatura para que sean amarrados.

Diario de la Marina

SOCIEDAD ANONIMA

De acuerdo con lo prevenido en el artículo 20 de los Estatutos Sociales y de orden del Señor Presidente de esta Compañía, cito por este medio a los señores accionistas de la misma para la Junta General Ordinaria que habrá de celebrarse en el edificio social, a las cuatro y media de la tarde del sábado 14 de Marzo próximo venidero.

Igualmente, de orden del Señor Presidente cito a los mencionados Señores Accionistas para la Junta General Extraordinaria que, a continuación de la anterior, deberá ser celebrada en el mismo día y sitio a fin de tratar de las modificaciones de los Estatutos Sociales de acuerdo con el proyecto aprobado por la Junta Directiva el que, para instrucción de los señores interesados, se encuentra a su disposición en las oficinas de la Presidencia.

Habana, Marzo 2 de 1931.

Manuel Abril y Odios, Secretario.

1216-2.

MUELLER SIGUE BASTANTE MAL

Los médicos decidirán hoy si le operarán la vejiga

BERLIN, Marzo 13. (AP). —Los médicos que asisten al doctor Herman Mueller decidieron en las primeras horas de la noche de hoy someter al ex-canciller del Reich a una operación quirúrgica, pero horas después, al notar que se había registrado una ligera mejoría en su estado, variaron de opinión.

Mañana celebrarán los facultativos una consulta para determinar si es necesario operar al paciente con el fin de mejorarle de la enfermedad que padece en la vejiga hace varios años.

TRES HERIDOS EN REFRIEGAS ENTRE FASCISTAS Y ANTI-FASCISTAS

BERLIN, Marzo 13. (AP). — Tres personas se encuentran en los hospitales con graves heridas de bala que recibieron en las refriegas entre fatcistas y anti-fascistas que se registraron en distintas partes de la ciudad.

Una reunión fascista que se celebraba en el barrio norte de Berlín fué disuelta por la policía cuando uno de los oradores, que pertenece al Reichstag el expastor Ludwig Muenchmeyer, declaró que Adolf Hitler se encuentra a la puerta y dará a los partidarios del presente régimen moribundo una corta vida.

Esta declaración de un amigo íntimo del jefe fascista fué seguida de una violenta lucha.

Creen que Valen un Millón las Alhajas Robadas en Palm Beach

Después de secuestrar al viejo administrador de una importante firma, le obligaron a dar la llave de la caja

PALM BEACH, Florida, Marzo, 13. (AP). — Varios ladrones, que tenían la llave de la puerta y la combinación de la caja de seguridad, penetraron anoche en la sucursal de Charlton and Company, joyeros de Nueva York, y escaparon con joyas por valor de 650.000 a $750.0000, manifestaron algunos de los empleados de la firma que es muy posible que la suma robada ascienda a un millón de dollars.

Otto Wegener, administrador de la firma durante veinte años, dijo a las autoridades que dió la llave y la combinación a tres de los cuatro individuos que lo secuestraron anoche y le amenazaron con privarle de la vida a menos de que obedeciera sus órdenes.

Dícese que brillantes, diamantes y magníficas gemas han desaparecido de la caja de seguridad. Todavía no ha podido hacerse un inventario de las prendas robadas, pero los representantes del seguro y los empleados de la compañía han comenzado a hacer una lista.

Wagener dijo a la policía que fué detenido frente a su hotel en West que le llamaron »Otto». Fué conducido a una casa vacía al sur de West Palm Beach donde lo amordazaron y le amarraron a la cocina, después de obligarle a hacer entrega de la llave y a dar la combinación de la caja de seguridad.

Asegura el administrador que estuvo detenido hasta las primeras horas de esta mañana.

«Sabemos que usted tiene un hijo que va a la escuela y que además posee algo que le ata a esta vida», — le dijo uno de los bandidos. «No le haremos ningún daño si nos da la combinación».

Parte de las joyas robadas son: Perlas, con un valor de $250.000; broches de día antes, $150.000; brazaletes de diamantes, $100.000 y sortijas de diamantes, $75.000. Había también dos collares de perlas que han desaparecido, con un valor de $75.000 y $50.000, respectivamente. Una sortija de diamante que valía $15.000.

INTENSOS TEMBLORES DE TIERRA SIENTEN EN GUATEMALA DESDE AYER

GUATEMALA, marzo 13. (A. P.) Desde anoche se sienten intensísimos temblores de tierra que han ocasionado gran alarma.

En el departamento de Amatitla, los vecinos duermen en las calles, pues la superficie de la tierra se extremece constantemente.

Créese que los sismos se deban al volcán de Pacaya.

ALEMANIA PIDE CARNE BARATA

La petición de importarla congelada ha sido desechada

BERLIN, Marzo 13. (AP). — El grito de «carne más barata para los pobres» fracasó hoy cuando el Reichsrat desechó el proyecto de ley de los socialistas democráticos autorizando al Gobierno para admitir anualmente 50.000 toneladas de carne congelada libre del pago de derechos.

La medida ha sido aprobada por el Reichstag.

Después de la votación del Reichsrat, el ministro de Agricultura, Martin Schiele, declaró que el gobierno había entregado a la Comisión del Reichstag otro proyecto de ley facilitando el aprovisionamiento de carne barata pero fresca, a las clases más pobres, y que recomendará con toda urgencia su aprobación.

Una semana entera ha necesitado la Alta Cámara para estudiar el proyecto que desechó hoy. El ministerio de Estado estaba deseoso al principio de que pasara la medida, en interés de las relaciones de Alemania con la Argentina, pero más tarde cedió a las representaciones de Dinamarca, que, en protesta al gobierno alemán, declaró que la reintroducción de carne libre del pago de derechos es irreconciliable con el trato de nación más favorecida concedido a ese país.

Piden Datos a Estados Unidos Sobre el Crimen de Mrs. Nixon

Hasta ahora todas las investigaciones y declaraciones parecen comprobar que mató a su esposo en defensa propia

NIZA, Francia, Marzo 13. (AP).— Las autoridades francesas han enviado un mensaje a St. Luis y Filadelfia, donde residieron los esposos Charlotte Nash y Nixon con el fin de pedir antecedentes al objeto de obtener alguna prueba sobre el carácter de ambos a los efectos de la causa que se sigue a Mrs. Charlotte Nash por la muerte de su esposo.

El magistrado Vachier, que entiende en el sumario, dijo que transcurrirán varias semanas mientras examina la forma en que pudo realizarse el homicidio y que, hasta entonces, la joven permanecerá en la cárcel.

Miss Nixon-Nirdlinger insiste en que dió muerte a su marido en defensa propia y al parecer todos los indicios están a su favor.

Los funcionarios de la policía que tratan de destruir la declaración de la detenida, encontraron en el apartamento que ocupaba el matrimonio un revólver que era del esposo. Esto tiende a demostrar, dicen, que ella temía por su vida, cuando el marido la agarró por la garganta acusándola de sostener relaciones con un italiano.

Los dos hijos del matrimonio — un niño de tres años y una niñita de dos — han sido entregados a una niñera desde el miércoles por la noche. La niñera sueca, Irma Stolt, que será, sin duda alguna, la testigo más importante de la defensa en el caso de que llegue a juzgarse a su ama, visitó hoy la prisión en compañía del cónsul americano, Robertson Honey, y le llevó ropa interior.

«Todas las desavenencias conyugales eran provocadas por su esposo», — dijo la nurse. «Y lo mejor del caso es que no había causa ninguna para ello. Ella es bonita y él no podía tolerar que ningún hombre la mirase aún cuando él estuviese en compañía de la esposa.

EL RECORD DE ALTURA, BATIDO

Todavía no se conoce a que altura voló Ruth Nichols

AKRON, Ohio, Marzo 13. (AP). — Miss Frankie Renner, aviadora de esta ciudad, realizó hoy un vuelo en un monoplano Waco, elevándose a una altura de 36.000 pies con el propósito de batir el record para mujeres.

El record anterior de 27.418 pies lo estableció Miss Elinor Smith.

El cielo estaba claro y sin nubes, por lo que con la ayuda de anteojos pudo verse constantemente el aparato.

El barógrafo sellado del monoplano ha sido enviado a Washington, para su verificación.

TODAVIA NO SE CONOCE OFICIALMENTE EL RECORD DE NICHOLS

JERSEY CITY, Nueva Jersey, marzo 13. (AP). — Ruth Nichols estableció el 6 de marzo un record de altitud para mujeres, pues el barógrafo sellado, que se encuentra en Washington, acusaba unos 30.064 pies.

Todavía no se ha dictado el veredicto sobre este vuelo.

UNA COMIDA DADA EN LA EMBAJADA CUBANA

WASHINGTON, marzo 13. (AP) El Embajador de Cuba y su esposa dieron esta noche una comida en honor del presidente de la Cámara de Representantes, Mr. Longworth y su señora.

Esta es la tercera de las cuatro importantes comidas organizadas en la presente temporada.

MERCADO DE CAFE

NUEVA YORK, marzo 1. (AP) El mercado de futuros en café abrió más bajo con ventas promovidas por la baja del cambio brasileño. Las ofertas fueron absorbidas por los bajistas y hubo alguna compra del Brasil. Río abrió 4 a 7 puntos más bajo y cerró con alza neta de 4 a 13 puntos y ventas de 20,000 sacos. Santos abrió 3 a 8 más bajo y cerró 8 a 15 más alto con ventas de 40,000 sacos.

Cotizaciones de cierre:

Río: marzo, 5.12; mayo, 5.24; julio, 5.33; septiembre, 5.42 y diciembre, 5.48.

Santos: marzo, 8.39; mayo, 8.[illegible]2; julio, 8.64; septiembre, 8.62 y diciembre, 8.58.

Río del 7 se cotizó de 5 5-8 a 5 7-8 y Santos del 4 de 8 1-2 a 9 costo y flete.

Marzo 13.

	Cierre
Marzo	512
Mayo	524
Julio	533
Septiembre	542
Diciembre	548

BONOS DE CUBA

CIERRE DE HOY

Nueva York, marzo 13.

En la Bolsa de Valores de Nueva York cerraron hoy los Bonos de Cuba a los tipos que se consignan a continuación, cuyos precios se entienden más los intereses devengados hasta la fecha:

REPUBLICA DE CUBA

	Comp.	Vend.
5% Speyer 1944	95	98
5% Morgan 1949	98	100
4½% Speyer 1949	85½	87½
5% O. P. 1945	74	78½
Morgan 5½ 1955	96	97½
BONOS FERROVIARIOS		
	Comp.	Vend.
Cuba Ry. 5% 1952	66½	66¾
Cuba Ry. 7½% 1942	78¾	81
C. North 5½% 1942	43½	44¼
BONOS AZUCAREROS		
	Comp.	Vend.
Cuba Cane 7%	—	30
Cuba Cane 8%	—	41
Cuban A. Sugar 8%	99¾	99⅞
Eastern Cuba 5½%	29	30
Manatí Sugar 7½%	25½	27¼
INTERNATIONAL TELEPHONE HAVANA ELECTRIC RY.		
	Comp.	Vend
H. E. Ry 5% 1952	52½	54¾
In Tel. yy Tel. 4% 1930	93	93¾

19 AÑOS DE PRISION Y $50.000 DE MULTA AL QUE QUISO MATAR A O. RUBIO

CIUDAD MEXICO, marzo 13. AP. La Audiencia ha condenado a Daniel Flores, que intentó asesinar hace un año al Presidente Ortiz Rubio, por cuyo delito sufre condena de 19 años 9 meses y 18 días de prisión, al pago de una multa de 50,000 pesos mexicanos. Caso de que no abone esta indemnización, se le ampliará la pena de prisión.

CINCUENTA PRESOS SE HAN ESCAPADO DE LA CARCEL DE TEHERAN

TEHERAN, Persia, marzo 13 (AP) Tres escoltas de la cárcel fueron asesinados y cincuenta reclusos escaparon esta noche de la prisión de esta capital, a raíz de los desórdenes que ocurrieron en la penitenciaría.

Ocho de los presos que huyeron fueron capturados.

HA LLEGADO JOE CROSSON AYER A MEDIODIA CON LAS ANTITOXINAS A P. BARROW

PUNTA BARROW, Alaska, marzo 13 (A. P.)—Trayendo 500.000 unidades de antitoxina para combatir la difteria en este pequeño establecimiento ártico, el piloto Joe Crosson llegó al medio día de hoy procedente de Punta Lay.

Cuatro nuevos casos de difteria han ocurrido desde ayer, subiendo ahora el total a veintiuno.

ACCIONES DE BANCOS

NUEVA YORK, marzo 13.—Al cierre del mercado «over the counter» se cotizaban las acciones de los Bonos a estos tipos:

Nat. City Bank	99	100½
Chase Nat. Bank	100½	102
Irving Trust Co.	37¾	38½
Garanty Trust Co.	536	541
First Nat. N. Y.	4075	

MERCADO DE MIELES

Marzo 13.

Enero	4.46
Marzo	4.21
Mayo	4.27
Julio	4.30
Septiembre	4.37
Diciembre	4.46

DR. JOSE MARIA ZAYAS Y PORTELA

ABOGADO

Aguiar 84, altos. Teléfono A-9880

Departamento especial para la dirección técnica legal en asuntos relacionados con Aduanas e Impuestos.

I N F O R M A C I O N M E R C A N T I L

MERCADO DE AZUCAR

NUEVA YORK, marzo 13. (AP) Cerca de 18,000 toneladas de azúcares crudos se ofrecieron hoy en firme a 1.25 centavos costo y flete. Incluyeron un cargamento de Cuba que está a punto de embarcarse y 1,000 toneladas de Puerto Rico que llegarán la semana próxima, siendo el resto azúcar de Filipinas para entrega a fin de mes. No hubo interés general de compra y excepto en un caso en que se ofreció a 1.23 centavos por un cargamento de Cuba, las ideas de las refinerías fueron no pagar más de 1.20. Durante la tarde circuló el rumor de que el cargamento de Cuba se había vendido a 1.23 centavos costo y flete, pero fué desmentido por el tenedor de los azúcares. No hubo otras transacciones.

Los negocios en el mercado del refino fueron los más pequeños, consistiendo en poco más de 4,000 toneladas. Los precios abrieron sin cambio a 1 punto más bajos y cerraron de 1 a 2 puntos neto más bajos.

Mes	abre	alto	bjo.	crre.
Marzo	...	...	...	121
Abril	...	...	...	...
Mayo	125	125	124	124
Junio	...	...	...	...
Julio	133	133	132	132
Agosto	...	...	...	...
Septiembre	141	141	139	139
Octubre	144	144	144	144
Noviembre	...	...	...	145
Diciembre	148	148	146	146

El mercado del refino está encalmado y los precios no han sufrido variación.

(Por Lamborn y Cía)

MERCADO DE LONDRES. — Nuestros cables de apertura reportaban el mercado de la Terminal firme. Los crudos quietos, con compradores interesados por azúcares para embarque en abril, al precio equivalente de 1.14 lab., y vendedores generalmente pidiendo el precio equivalente de 1.17 lab. aunque existiendo una oferta al precio de 6/3, equivalente a 1.15 lab.

COTIZACIONES DE LA TERMINAL DE LONDRES

	Cierre anterior	Cierre de hoy
Marzo	5/ 9	5/ 9
Mayo	5/11-½	5/11-¾
Agosto	6/ 2-¾	6/ 2-¾
Septiembre	6/ 3-¼	6/ 3-¼
Diciembre	6/ 6-½	6/ 6-¾
Marzo	6/10-¼	6/10-¼

CONVENIO AZUCARERO INTERNACIONAL. — Despachos cablegráficos recibidos en Londres anuncian que el Gobierno de Java ha indicado el plan Chadbourne es necesario, esperándose su aprobación en la semana entrante.

MERCADO DE BONOS

NUEVA YORK, marzo 13. (AP) El mercado de bonos imitó la conducta de las acciones y por la misma razón en muchos casos.

Las emisiones ferroviarias reflejaron la incertidumbre que reina en materia de utilidades y dividendos. Las obligaciones que pueden convertirse en acciones siguieron el curso de éstas.

Los bonos del gobierno de los Estados Unidos avanzaron, concentrándose el interés en dos o tres emisiones del grupo. Las extranjeras estuvieron irregulares y más bajas, excepto los bonos alemanes del 5 1-2 que realizaron nuevas ganancias.

BONOS DE LA LIBERTAD

	Alto	Bajo	Cierre
Libertad:			
3½ s	101.25	101.25	101.25
1o 4¼ s	102.24	102.24	102.24
4o 4¼ s	103.29	103.26	103.29
U S 4 s	108.1	108	108
Tesoro:			
U S 4 s	112.9	112.4	112.6
U S 3¾ s	106.2	106	106
U S 3⅜ 1940-43	101.23	101.18	101.18
U S 3⅜ 1943-47	102	102	102
In Tel and Tel.	36	35 ⅝	35 ⅝

BONOS CUBANOS

	Alto	Bajo	Cierre
Cuba Obras Públicas 5½ 1945	75	73 ¾	75
Cuba 5½ s 1953	96 ½	96 ½	96 ½
Cuba E. 5 s de. 1944	95	—	—
Cuba Ex 5 s de 1949	97	97	97
Cuba Ex 4½ s. 1949	85	—	—
C. R 5 s 1953.	66 ½	—	—
H. E. 5 s 1952.	52	—	—

BONOS INTERNACIONALES

	Alto	Bajo	Cierre
Burdeos 6 s de 1934	104 ½	—	—
Lyons 6 s. de 1934	104 ½	104 ½	104 ½
Marsella 6 s de 1934	104 ½	104 ½	104 ½
Alemania 7 s de 1949	105 ⅜	105 ⅛	105 ⅜
Francia 7 s de 1949	118 ½	118	118 ½
Argentina 6 s de 1957	96 ⅛	96 ⅛	96 ⅛
Chile 7 s 1942.	98	97 ½	97 ½
Checo Eslovaquia 1951	110 ½	110 ¼	110 ½
Italia 7 s 1951.	99 ½	99	99 ½
Brasil 6½ 1927-1957	68	67	67

BOLSA DE NEW YORK

NEW YORK, MAR. 13.-(AP)

ACCIONES:: 2,400.000

BONOS:: $9,200,000.

Cotización de la Peseta

La peseta española se cotizó ayer al cierre del mercado a razón de

9 PESETAS
31.09
POR DOLLAR

Cotización del Franco

El franco francés se cotizó ayer al cierre del mercado a razón de

25 FRANCOS
51
POR DOLLAR

BOLSA DE NEW YORK

(Recibida por el hilo directo de Mendoza y Compañía)

Adans Expres	21⅛
Advance Rumely	—
Air Reduction	98⅜
Alaska Juneau	8⅜
Alleghany Corporation	9¼
Allied Chemical	152½
Allis Chalmers	25⅜
America Bank Note	57
American Beet Sugar	4
American Can	122⅞
American Car Foundry	—
American For. Pow.	—
American Ice	—
American International	19⅝
American Locomotive	27½
American Metal	20¾
American Power Light	55¼
Amer. Roll Mills	29⅞
Amer. Safety Raz.	60½
American Smel and Ref.	50½
American Steel Foundry	27¼
American Sugar Ref.	—
American Tel and Tel	193⅝
American Tobacco B	120
American Water Works	69⅞
American Radiattor	19½
American Tobacco A	—
Am. Bosch Mag.	—
American Woolen	9⅜
Anaconda Copper Minning	37⅝
Andes Copper Min	—
Ass-d Dry Gods	—
Atch. Top. and S. Fe	187½
Atl. Coast Line	—
Atlantic Ref.	18½
Auburn Auto	186½
Aviation Corp. Dela.	5¼
Baldwin Locomotive	24¾
Baltimore and Ohio	73⅛
Barnsdall-A	11½
Bendix Aviation	21¾
Best and Co.	40⅝
Bethlehem Steel	40¾
Bohn Alum	32⅞
Borden Co.	71¾
Briggs Mfg. Co.	19¾
Brook Man Tran	—
Byers (A. M.) Co. Prfs.	54½
Calif. Packing	44⅛
Calumet and Arizona	—
Calif and Hecla	—
Canada Dry	35
Canadian Pacific	42
Case (J. I.) and Co.	111¼
Cerro de Pasco	—
Chesapeake and Ohio	1⅝
Chic. and N. W.	37½
Childs	30¾
Chi. Gt. West, comunes	6½
Chi. Gt. West., Prfs.	23¼
Chi. Mil and San Paul, com	—
Chi. Mil and San Paul, Prfs.	11⅛
Chic. Rock I. and Pac	59
Chrysler Motors	23
Coca Cola	161
Colorado Fuel	25¼
Columbia Gas	41
Columbia Graphopone	16¼
Congoleum-Narrn	—
Congress Cigar	—
Cons. Cigar, com	34¾
Consolidated R. R. of Cuba	37⅛
Consolidated Gas	103⅞
Consolidated R. R. of Cuba	37½
Continental Baking A	—
Continental Motors	4
Continental Oil	9⅜
Continental Can	56½
Corn Products	82½
Crucible Steel	57
Cuba Company	4
Cuban American Sugar	3½
Cuban Cane Sugar, com	1½
Curtiss Wright	4⅞
Columbian Carbon	95¼
Coty Inc.	151¼
Davidson	—
Delaware and Hudson	146½
Delaware Lackawanna	81
Drug Inc.	74
Du Pont	95½
Eastman Kodak	164
Eaton Axle and S.	19⅜
Electric Auto Light	68⅞
Elect. Light Pow.	55⅝
Electric Bond and Share	55⅝
Erie	30
Famous Paramount	43⅜
Foster Wheeler	57¼
Fox Film	31⅜
Fisk Tire	—
Freeport Texas	36½
Gen. Amer. Tank.	68
General Asphalt	35
General Cigar	43
General Electric	50¼
General Food	53
General Motor New	43¼
Gen. Rail. Sig	77
Gimbel Bros	6¼
Gol Dust	38
Goodyear	47½
Goodrich	18
Grahan Paige	4⅝
Gt. West Sugar	8½
Granby Copper	19⅝
Great Nohtre	—
Great Northern	63
Hershey, comunes	93
Houston Oil	51
Houston Oil New	11
Hudson Motor Co.	21⅝
Huppmobile	11
Illinois Central	74
Indian Rfg.	3¾
Independent Oil and Gas	—
Interboro R. T.	54¾
Int. Cement	27⅞
International Combustion	55½
Int. Harvester	17⅞
International Nickel	35⅝
Internt-l Tel and Tel	72
Johns Manville	41⅛
Kansas City Southern	21¼
Kelly Springfield Tire	28
Kennecott Copper	1½
Kolster Radio	31⅛
Kroger Gr. and B.	84½
Lambert	53
Lehigh Valley	83¼
Liggett and Myers	80
Lima Loco	55¾
Loew-s Inc.	18
Lorillard	29⅞
Louisville and Nash	30½
Mack Trucks	—
Magma Copper	—
Marmon Motors	—
Mexican Seboard Oil	16¼
Mo. Pac., com	—
Mid Cont. Pet.	12¼
Mo. Pac. Prfs.	95
Montgomery Ward	25
Mo. Kan. and Tex, com	20¼
Murray Body	16½
Nash	36½
National Cash Reg.	33¼
Nat. Dairy Products	45⅞
National Biscuit	80¼
National Power and Light	39½
Nevada Consol. Cop.	12⅝
N. Y. Central	114
N. Y., New Haven and H.	38¾
North American	33½
Northern Pacific	52⅝
Ohio Oil	15
Otis Elevator	54½
Otis Steel	14
Pac. Gas and Elec.	51½
Packard Motors	10
Fathé Exchange	3⅝
Pennsylvania	59
Phillips Petroleum	11
Pub. Ser. N. J.	88
Pullman Company	54
Punta Alegre	—
Puerto Rico Sugar	11¼
Pure Oil	8⅞
Radio	23⅛
Radio Keith Orph. Corp.	20¾
Reading	—
Remington	14¾
Reo Mtors	7¾
Republic Iron Steel	20¾
Reynolds Tob. B	49⅝
Royal Ducht	37⅝
Safeway Stores	54
Schulte Retail Stores	—
Sears Roebuck

ORDENE sus FLORES a
Casa Trías
F-4338 -- F-2514
F-2824 -- F-4341

Peluquería MANON
Inaugurada bajo la experta dirección de
MANOLO
montada a la moderna, servicio a satisfacción, por los peluqueros Pancho y Armando. Ondulación permanente $4.00 por la máquina más moderna en Cuba. Pida su turno.
Teléfono M-6698 MANON
Amistad 80, entre San Rafael y San José

DURANTE la GUERRA MUNDIAL el DR. DAKIN lo DESCUBRIO
Este famoso cirujano inventó el Chlorazene para tratar las heridas infectadas de los soldados y constituye un antiséptico no venenoso que posee una fuerza bactericida 54 veces mayor que la del ácido fénico. El Chlorazene destruye los microbios al ponerse en contacto con ellos. No perjudica los tejidos humanos más delicados. Lo usan los cirujanos de todas partes. Ahora se puede conseguirlo en las farmácias a un precio módico, para el tratamiento de las cortadas, las heridas y abrasiones, con el objeto de evitar las infecciones. Usase también para gargarismos, duchas y todos los fines sanitarios. Se vende en pastillas cómodas; se disuelven en agua a medida que se necesitan. No tiene ni olor ni mancha.
Pida en la Farmácia
CHLORAZENE
"El Rey de los Antisépticos"
Fabricado por
The ABBOTT Laboratories
No. Chicago, Illinois, E.U.A.

NEVERAS
TRADE MARK
OSOBLANCO
PORCELANA Y ESMALTE
EN MUEBLERIAS Y FERRETERIAS

¿TOSE?
PRUEBA GRATIS
ALQUITRÁN
Legítimo de
PINO POR SARRÁ
Sólo una muestra a cada persona mediante la presentación de este periódico, en la Droguería Sarrá, mañana

VERMIFUGO de B. A. FAHNESTOCK
PARA LOMBRICES
Un remedio eficaz para expulsar lombrices
PARA NIÑOS Y ADULTOS
Absolutamente Inofensivo
DE VENTA DESDE 1897

H A B A N E R A S

SANTA MATILDE

Saludos...
Todos de felicitación.
Están de días hoy, en la festividad católica de Santa Matilde, la señora Matilde Truffín, elegante y gentilísima esposa del señor Tirso Mesa, Mayor de la Ciudad.
Matilde Alvarez, la bella señora de Sánchez, en cuya vida sonríen las alegrías de la luna de miel.
Matilde Colás de Campiña, Matilde de Eligio viuda da Cuervo y Matilde Díaz de Capote.
Matilde Alemany, viuda de Cuadra, Matilde Mendoza de Smith y Matilde G. de Sallés.
Matilde Gómez viuda de Arango, Matilde Toca de Fernández, Matilde Bustillo viuda de Martínez Lufríu y Matilde Cossío de Peláez.
Matildita Ruiz de Cadaval, la joven señora de Dumois, tan gentil, tan interesante.
Matilde Márquez, distinguida esposa del señor Guillermo R. Martínez, y su gentil hija Matilde.
Matilde Acosta, la señora del distinguido joven Alberto Barraqué, tan airosa y tan bonita.
No recibirá.
Lo que traslado a sus amigas.
Matilde Angulo, la distinguida viuda de Angulo, que se encuentra en estos momentos bajo el pesar de la muerte de su amantísima madre.
Matilde López, la gentil señora de Bances, a la que felicito especialmente.
Matilde Díez, la señora viuda de Lizárrague, de la cual tengo encargo de comunicar a sus amistades que no podrá recibir.
Una interesante dama.
Matilde Ferrer de Pagés.
Brilla en rango superior en esta sociedad por su belleza, su gracia y su distinción.
También está de días su hija única. Matildita Pagés, tan airosa y tan bonita.
Matilde Portela, bella esposa del doctor Jorge R. Muñiz, distinguido especialista.
Matilde Moraleda de Díaz.
Matilde Peláez de Dopico.
Matilde Díaz viuda de Capote.
Matilde Paz, distinguida esposa del muy estimado compañero de redacción Celso Bilbao, jefe de la sección de cables de este periódico.
Su hija Matildita Bilbao, que está en la dulce edad de los quince, celebra igualmente su santo.
Matildita, que es una **jeune fille** preciosa, está de plácemes por haberse examinado de piano, con nota de sobresaliente, en el Conservatorio Espadero.
Matilde González, gentil viuda de Fernández de Castro, a la que saludo haciendo votos por su felicidad.
No recibe.
Pasará el día en el campo.
Matilde Ochotorena, la respetable y muy estimada viuda de Guerrero, quien pasará su santo en un retraimiento completo, sin fiesta y sin recibo.
Matilde González Redín, gentil esposa del notable violinista Joaquín Molina, director del gran conservatorio de música establecido en el Malecón.
La distinguida y bella dama Matilde Doncel, la señora de Cantero, acreditado procurador de esta plaza.
Numerosas las felicitaciones que llegarán hasta ella con motivo de su santo.
Las jóvenes y bellas señoras Matilde Cuadra de Aguilera, Matilde Gil del Real de Galdo, Matilde Sellés de Nockey, Cuca Pérez de Leal, Matilde Jorge de Chacón y Matilde Diago de Saladrigas, de la cual tengo encargo de decir a sus amigas que no recibirá.
Una ausente, Matilde Campiña, lindísima esposa del distinguido joven Alfredo Saiz, oficial de la Armada Española.
Y cerrando esta parte de la relación la gentil y muy graciosa Nena Aguilera de Estévez.
Señoritas.
La doctora Matilde Córdoba.
Una encantadora señorita, Matilde Loriente y Cancio, esto es, **Matucha**, como llaman todos cariñosamente a la bella hija del muy querido don Vicente Loriente, Secretario de la Dirección de este periódico.
Se verá muy congratulada.
Llena de felicitaciones.
Está de días, y habrá para ella halagos y congratulaciones, la interesante Matilde Peláez.
Matilde Eva Ortega.
Airosa y graciosísima.
Celebrará su santo rodeada de las amigas de su predilección, las mejores, las más queridas.
Matilde Menéndez Carballo, vecinita de la Víbora, tan espiritual y tan bonita.
Una encantadora señorita, Matilde Carbajal, prometida del joven Reinaldo de Villiers.
Matilde Latour y Montalvo, graciosa vecinita del Reparto La Sierra, a la que mando un saludo especial de felicitación.
Matilde Elcid.
Matilde Fabre.
Gentil hermana esta última de un amigo querido, el señor Federico Fabre, Pagador Central de Obras Públicas.
Matildita Alcalde, lindísima cienfueguera que reside ahora entre nosotros.
Una de las señoritas más celebradas del mundo habanero, Tily Ponce de León, a la que deseo todo género de felicidades.
Matilde Camacho Covani, la bella y muy graciosa **Maty**, hija del doctor José Camacho Podró, ilustre Senador por Oriente.
Matilde Llaneras, una viboreña encantadora, dechado de bondad, delicadeza y gracia.
María Matilde Aróstegui.
Matilde Dopico.
Matilde Echarte, Matilde Rodríguez Molina y Matilde Deus.
Matilde Calvo Pedrosa.
Muy gentil.
Matilde Alfonso y Astudillo, una niña encantadora, hija del distinguido congresista José Manuel Alfonso.
Matilde Tarafa.
Matilde Blanco.
No olvidaré para saludarla a la elegante y muy amable Mademoiselle Mathilde Cumont.
Matilde Lastra y Martínez, linda trigueñita, a la que recuerda el cronista de cuando era su vecina, niña aún, en la calle de Monserrate.
Matilde Acea.
Encantadora!
De propio intento he reservado el último saludo y la última felicitación para Matilde Cabarga.
No recibirá.
Lo que traslado a sus amigas.
Matilde, tan airosa, tan interesante, es hermana de amigos muy queridos, entre éstos José Antonio Cabarga, Jefe del Personal y Material de la Renta.
Flores, infinitas flores, recibirá entre mensajes de felicitación la gentil Matilde.
Un día feliz.
¡Séalo para todas!

MATILDE PETIT

DE DIAS

Matilde...
La linda Matilde Petit.
Hija de mis buenos amigos el señor Alfredo Petit y su distinguida esposa Obdulia Hernández.
En la festividad del día celebra junto con su santo su cumpleaños.
Horas felices.
Serán las de hoy para ella.
Llegarán hasta la encantadora señorita Petit muchas felicitaciones y muchas flores.
Lo pasará sin fiesta.
Y sin recibo.

MATILDE ANGUITA

ONOMASTICO

De días.
Matilde Anguita.
Señorita muy graciosa y muy inteligente que desde cercana fecha forma parte del profesorado del brillante Colegio María Corominas.
Maestra graduada, con un magnífico expediente, de la Normal de la Habana.
Se verá muy agasajada.
Llena de felicitaciones.

EL ACONTECIMIENTO DEL DIA

Grandioso festival.
En el Hipódromo de Marianao.
Celébrase esta tarde para dedicar sus productos, como ya saben todos, al aumento de los fondos destinados a la construcción de pabellones especiales en el Hospital Militar de Columbia.
Nuestra sociedad más exclusiva ha seguido con interés los detalles de su organización.
El **clou** de la tarde será, a no dudarlo, la carrera de obstáculos para oficiales del Ejército, tomando parte once de los mejores jinetes militares.
Tendrán todos sus madrinas.
Señoritas del gran mundo.
Harán un desfile a caballo por la pista antes de dar comienzo la carrera.
Una de las madrinas, la señorita Tina Sarrá, ha donado uno de los premios, el tercero, consistente en un valioso grupo escultórico de dos **pur sangs** de alabastro.
Las personas abonadas a palco por toda la temporada los han cedido espontáneamente para la fiesta de hoy pagando su importe muchas de ellas.
Los primeros en abonar sus entradas, dando un ejemplo magnífico, han sido el Secretario de la Guerra, general Carlos M. de Rojas, el Jefe de Estado Mayor del Ejército, general Alberto Herrera, y el Vicepresidente y Director General del **Jockey Club**, señor Miguel A. Suárez.
Aquellas personas que no hayan recibido palcos o entradas, ya que la enorme demanda de los mismos no ha dejado tiempo al Comité Organizador para hacerlo, podrán adquirirlos a la entrada del Hipódromo.
Los palcos valen seis pesos y las entradas para los mismos a razón de peso y medio por persona.
Las entradas al **Jockey Club** cuestan cinco pesos.
Una señorita de nuestra sociedad se lanzará con un paracaídas desde un avión del Ejército que hará evoluciones sobre la pista.
Después de las carreras habrá en el **Jockey Club** un **te**, bailándose, hasta ya entrada la noche, a los acordes de la Orquesta de Naddy.
La sociedad habanera, siempre generosa, se ha apresurado a contribuir a este festival por tratarse de la construcción de pabellones para los familiares de miembros del Ejército y la Marina y, además, por ser el Hospital Militar de Columbia un verdadero hospital de emergencias en el que reciben asistencia mensualmente cientos de personas ajenas por completo a las fuerzas armadas de la República.
Se pretende hacer ahora, precisamente, una Sala de Emergencias.
Un acontecimiento.
Será el festival hípico.

EL CASINO HOY

Gala Oriental.
Título de una fiesta.
La tiene dispuesta para la noche de hoy, rodeada de múltiples atractivos, nuestro gran Casino.
Fiesta exótica para la que se ha combinado el más original y fantástico adorno chino.
No faltará un detalle.
Ni uno solo de buen gusto.
El ágil **dancer** David Murray contribuirá con sus conocimientos artísticos al decorado de los salones.
Numerosos los premios.
Otorgados entre las señoras.
Las dos orquestas, la de Carpenter y la de Azpiazu, llenarán el programa de los bailables.
Después otra fiesta, con la denominación de **Noche Azul**, con el más belo de los decorados.
Será el miércoles.
Ultima semana del Casino.

UN NUEVO INGENIERO

Tardío mi saludo.
Pero no menos afectuoso.
Es para el inteligente hijo de mi buena amiga Carmela Nieto, el joven Mariano Durland, que acaba de regresar a la Habana.
Viene como ingeniero de la **Radio Corporation** después de haber concluído su carrera en los Institutos de la **R. C. A.** de Nueva York.
Brillantes sus estudios.
Coronados por el éxito.
Inmediatamente obtuvo un destino para la **Radio Corporation** de esta capital.
Triunfará.
Con su saber y su talento.

NUEVA RESIDENCIA

En el Vedado.
En nueva casa.
Así se encuentran el distinguido doctor José Antonio Hernández Ibáñez, especialista de la Quinta de Dependientes, y su linda esposa Virginia Herrera.
Casa de la calle 23, número 397, en la esquina de 4.
Un bello pisito.
Alhajado primorosamente.
Primer nido de sus amores después de las bodas de José Antonio y Virginia.
¡Felicidades!

EN EL CARMEN

La boda de esta noche.
En la Iglesia del Carmen.
Se celebrará a las nueve y media la de la encantadora señorita María de las Mercedes López y el correcto joven Ramiro Picós.
La señora Mercedes Poch de López, madre de la novia, y el hermano del novio, señor Jesús Picós, serán los padrinos.
Como **flowers girls** irán las niñas Minita Picós y María de los Angeles Poch.
A cual más graciosa.
A cual más bonita.
Llevarán lindos **Colonial bouquets** de **sweet heart roses** que han sido encargados a **El Fénix**, el famoso jardín de Carballo, que tiene a su cargo tanto el decorado del templo como la confección del ramo de mano.
Ramo muy artístico.
De un nuevo modelo.

ON DIT...

Un compromiso más.
En la buena sociedad.
Una de las señoritas más celebradas en los salones, hija única de un simpático matrimonio, será pedida esta tarde para el hijo de un renombrado médico.
Petición que será formulada ante los padres de **mademoiselle** tan encantadora.
Una incógnita.
Que mañana despejaré.

(Continúa en la Pág. SIETE)

60 años de experiencia han producido un medicamento incomparable en la EMULSION de SCOTT.
No acepte sustitutos.

MEDIAS "EXCELLA"
Seda pura, GARANTIZADA
Siendo de precio mucho más elevado, las ofrecemos hoy al precio especial de
$1.50
BAZAR INGLES
GALIANO Y SAN MIGUEL

No admiten competencia
en calidad ni en elegancia
nuestros zapatos de
$6 y $8
Uncle Sam de San Rafael 1c.

GANGA

Construída en la calle Trece entre las Avenidas Primera y Segunda del Reparto Ampliación de Almendares, a la acera de la sombra, compuesta en planta baja de jardín, portal, escalinata para bajada de automóviles con su marquesina, sala, gabinete, comedor, closet y toilet bajo la escalera, pantry y cocina con despensa con sus aparatos sanitarios a prueba de ácidos. Patio Italiano interior, garage, escalera de mármol a los altos, cuarto y baño para criados, lavadero, carbonera, patio y pasillos laterales con jardín, y en planta alta de recibidor, hall, tres habitaciones, baño intercalado completo de gran lujo con aparatos y azulejos de color y terraza al frente y al fondo.
Precio $11,500.00, entrada mínima $3,500.00
Ingeniero CRISTOBAL DIAZ
O'REILLY NUM. 40, esquina a AGUIAR
Teléfonos: M-9650 y M-7058

Ya llegaron...!
Las últimas creaciones en Calzado Femenino
La Vanguardia de la Moda.... está en
"EL MUNDO"
La Peletería de las Damas
Telas lavables, Rafias, Crepés, Pieles de colores y blancas con maravillosas combinaciones para Sport:—Forman nuestra sorprendente exhibición. —Precios sin igual.

"EL MUNDO"
LA PELETERIA DE LAS DAMAS
REINA No. 33 FRENTE A GALIANO. — TELF. A-4924

Si aprovecha nuestra gran
VENTA ESPECIAL de
PLANCHAS ELECTRICAS
Westinghouse
Convénzase conociendo estas extraordinarias facilidades:
PAGAMOS
$1.00 por cualquier plancha vieja —
PEDIMOS
sólo $1.00 como pago de contado —
CONCEDEMOS
tres meses para liquidar el resto —
(2 pagos de $1.00 y uno de $0.50)
¡UNICAMENTE DURANTE MARZO!
Compre HOY mismo su plancha eléctrica en cualquiera de nuestras Sucursales.

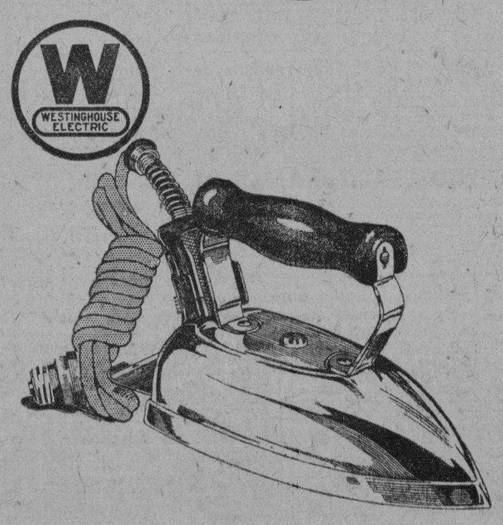

Cía. Cubana de Electricidad
A las Ordenes del Público

M.E.C.D. 2016

ENCANTO
EMPRESA PARAMOUNT
30-40-60 - NIÑOS 20¢
HOY hasta el domingo
EL SECRETO del DOCTOR
"THE DOCTOR'S SECRET"
Versión Castellana por
EUGENIA ZUFFOLI
en tandas de 1½ 5½ 9½
Toda hablada en ESPAÑOL
VERSIÓN EN INGLÉS por
RUTH CHATTERTON
en tandas de 3½ y 7½
Solamente hablada en inglés y sin título ninguno
LUNES próximo SANGRE y ORO

SANGRE Y ORO
(THE SPOILERS)
con
GARY COOPER y BETTY COMPSON
ENCANTO
LUNES - Marzo 16

666
Líquido o en Tabletas
Cura catarros, dolores de cabeza, fiebre.
POMADA 666
Cura el catarro del bebé.

HOY PRADO
1¼ A 11¼
FUNCION CONTINUA
20-30-40-60
MEDAL FILM CO.
presenta
La mas perfecta película hablada en inglés con títulos en Español

CARTEL del DIA

TEATROS

NACIONAL: (Prado y San Rafael). Cine y variedad: «La pantomima»: «El hombre que vendió su alma al diablo» y números, por Luisita de Córdova, Hermanas Triana, Trío Matamoros, etc. y revista, comedia y «Las hijas del fuego».

PRINCIPAL: (Animas y Zulueta). A las 5 y cuarto: «Alma Triunfante» y canciones, por Antonia Herrero y Jesús Tordesilas.

MARTI: (Dragones y Zulueta). A las 9: «El señor Joaquín» y «La niña mimada», por María Marco y Manuel Villa.

ACTUALIDADES: (Monserrate y Neptuno). Cine y variedad: La revista «Actualidades Review» y Felito y películas.

ALHAMBRA: (Consulado y Virtudes). Primera tanda: «Hagan juego señores»; segunda tanda: «En la calle y....» y Estella Maris; tercera tanda: «Los efectos del Bataclán» y Stella Maris.

CINES

CAMPOAMOR: (San José e Industria). A todas horas: «La llama sagrada», por Elvira Morla.

ENCANTO: (Neptuno 19). «El secreto del doctor», por Eugenia Zuffoli.

RIALTO: (Neptuno y Prado). A todas horas: «Amor libre», por Genevieve Tobin y Conrad Nagel.

PRADO: (Prado 70). A todas horas. «Siempre te amaré», por Mary Astor.

REGINA: (Galiano y Neptuno). Revista, comedia, «El último de los Vargas», y «Pasionarias».

NEPTUNO: (Neptuno 193). Revista, «El jugador de golf», «Los días de mi abuela» y «Madame Satanás».

RIVIERA: (Ave. Gral. Machado y G). Revista, variedad sonora y «Madame Satanás».

TRIANON: (Línea 82). Matinée: comedias, «Los que danzan» y «Explotadores de Broadway». A las 4 y 15, 8 y 15 y 9 y 45: variedades sonoras y «Los que danzan».

OLIMPIC: (Línea y B). A las 5 y 15 y 9 y 30: Variedades sonoras y «Monte Carlo».

CUBA: (Suárez y Corrales). A las 1, a las 5 y a las 8 y cuarto: Revista, comedia, «Estrellas de Occidente», «El acusador de sí mismo» y «Monte Carlo».

ROJO: (Monte y Antón Recio). A la 1, a las 5 y a las 8: Revista, comedia, «La Paloma», «La puerta cerrada» y «Du Barry, mujer de pasión».

VIOLETA: (Monte y Rastro). Revista, comedia «El general Crack» y «La bestia del mar».

LIRA: (Industria y San José). No hemos recibido programa.

INGLATERRA: (Consulado y San Rafael). Revista, comedia, «Tentación irresistible» y «Monte Carlo».

WILSON: (San Rafael y Belascoain) Revista, comedia, «Raza de bronce» y «Monte Carlo».

UNIVERSAL: (Monte y Egido). Revista, comedias, episodios, «Río romántico» y «Cascarrabias».

VEDUN: (Consulado 120). Revista, comedia, «Drácula» y «Monte Carlo».

RIVOLI. (Marianao). Matinée a las 3: Revista, Mujeres de lujo, comedia y «Siempre te amaré». A las 8 y media: «Mujeres de lujo» y «Siempre te amaré».

STRAND: (San Miguel 240). Tanda y noche: revista, comedia, «Los que danzan» y «El domador».

NORMA: (Concha y Luyanó). Matinée: «Con Byrd en el Polo Sur» «Noches de contrabando», «El adorado impostor». A las 5 y 15: revista y «Con Byrd en el Polo Sur». A las 8 y media: el mismo programa de la matinée.

LINDBERGH: (Compostela y Acosta). Matinée y a las 3: revista, comedias, «La mujer que ríe» y «Amor audaz».

IMPERIO: (Consulado y Animas) Comedias. «El sordomudo» y «Amor entre millonarios».

FLORENCIA: (San Lázaro y Espada). Revista, comedias y «Drácula».

LARA: (Prado y Virtudes). Revistas y comedias, «Las que no se casan» y «El teniente de la Reina».

MARAVILLAS: (Cerro). Revista, comedia, «El que más habla», «Tacones de punta» y «La fuerza del querer».

TOSCA: (Diez de Octubre 541). Comedias, «El fantasma verde» y «Wu-Li-Chang».

Almorranas

El tormento y sufrimiento tan terribles de las almorranas, pueden aliviarse al instante y curarse pronto usando el Ungüento Cadum. Haga por conseguir una caja en seguida.

$1 SOLO POR 60 AL MES RECIBIRA VD. "Diario de la Marina" e INFORMACION

E S C E N A

A. Herrero

PRINCIPAL: A-6737. A las 5.15: «Alma Triunfante». A las 9.15: «Topacio».

A las 5.15 «Alma Triunfante». A las 9.15 «Topacio». Hoy, como todos los sábados, habrá tanda elegante a las 5.15 en este teatro. Se representará «Alma Triunfante», la sutil comedia de Benavente, completándose el programa con un recital de canciones por Antonia Herrero.

Por la noche va «Topacio», el sensacional éxito de ayer, en el que Tordecillas y la Herrero triunfaron plenamente. Los modelos que en «Topacio» viste la Herrero procedente del «atelier» de Mlle. Cumont.

MARTI: M-4078. «La Niña Mimada».

M. Marco

Gran éxito obtuvieron ayer María Marco y el barítono Manolo Villa con la obra, estrenada «La Niña Mimada», opereta del maestro Penella considerada como la mejor en el género. Hoy vuelve al cartel el mismo programa de ayer.

Mañana, en matinée, «Los Gavilanes», por Ordóñez y Maruja González, a 50 cts. luneta. Por la noche «Los Cadetes de la Reina', por Marco y Villa.

PAYRET: A-7157. Vitaphone y Variette. Hoy.

Con el nuevo equipo instalado en «Payret» para películas sonoras da comienzo hoy a las tres el espectáculo continuo del «Payret». El espectáculo completo pasará en los turnos elegantes de 5 y 9 p. m. He aquí el programa: revista sonora, la comedia de Laurel y Hardy «Polizontes», y en el programa de variette figuran Amparito Medina, Hortensia Coalla, el bailarín chino Wong y el ilusionista Li Ho Chang, presentando la nueva ilusión «El baño de la ninfa». Termina el espectáculo con la película «El beso», de Greta Garbo. Luneta, 20 cts; tertulia 10 cts.

NACIONAL: A-3730. «Hombre que Vendió su Alma al Diablo».

Con gran éxito se estrenó ayer en el Teatro Nacional la pantomina lírico coreográfica de gran espectáculo «El hombre que vendió su alma al diablo». Lo originalidad que distingue todos los espectáculos de la empresa que actúa en este teatro se acentúa más que nunca en esta pantomina, antes de la cual actuó, con el mismo éxito de siempre, el notable Trío Matamoros, Luisita Córdoba y las hermanas Triana. Muy bien, mereciendo mención aparte, Clavelito Rivas en el papel central de Sketh. Hoy vuelve a escena, y en la pantalla se exhibe «Las hijas del fuego», por Irene Rich. Empezaron ya en este teatro las obras para la instalación de Vitaphone Philits.

PAYRET: A-7157. Rambal. El Abono de la Temporada.

Se cubre rápidamente el abono para la temporada de Rambal. Palcos y lunetas se suscriben a diario en la Contaduría del «Payret», teléfono A-7157.

Las obras comprendidas en el abono de ocho funciones, son «Miguel Strogoff», «El Incendio de Roma», «El Galante Aventurero», «El Carnet del Diablo», «París-Lyon-Mediterráneo», «20.000 Leguas de Viaje Submarino», «Volga, Volga» y «Las Mil y Una Noches».

P A N T A L L A

CAMPOAMOR: A-7054. «La Llama Sagrada».

Hoy y mañana son las últimas exhibiciones de «La Llama Sagrada», la gran película de la Metro interpretada por Elvira Borla, Luana Alcañiz, Martín Garralaga y otros. Esta película es, indiscutiblemente, la mejor de cuantas han venido a Cuba hablada en español.

Anuncia la empresa para la próxima semana «El amor y el golf», de Dorothy Jordan y Robert Montgomery. Pronto «Fantasías de 1930», «Ben Hur», la film más grande de la Metro, y «El código penal», totalmente hablada en español. por Barry Norton y María Alba.

RIVIERA: F-2040. «Madame Satanás».

En tandas de 5.15, 8.15 y 9.45 estreno de «Madame Satanás», por Kay Johnson, sincronizada. Además una revista y una variedad. Mañana gran matinée a la 1.15 con las películas «Ladrones», de Laurel y Hardy, «La tragedia del faro», de Mary Philbin, «De Frente, Marchen», de Buster Keaton, episodio, revista y variedad. El lunes «Drácula», el martes «El teniente de la reina» y el 20 «Wu Li Chang», de Vilches.

REGINA: M-1407. «El Ultimo de los Vargas».

Hoy se estrena la producción hablada en español «El útimo de los Vargas», por George Lewis. Además «Pasionarias», de Charles Farrell, copia sincronizada, una comedia, revista y cartón sincronizada 20 cts. luneta, de 2 a 7 p. m. Después 20 niños y 30 mayores. Tertulia 10 cts. Mañana «Tristezas de un millonario» de Milton Sills, «El último de los Vargas» y «La torre misteriosa».

RIALTO: M-1831. «La Gran Jornada». En Español.

Para el jueves próximo se anuncia en el teatro «Rialto» el estreno de la más extraordinaria producción Fox en la presente temporada. Se titula «La gran jornada», toda ella hablada netamente en español, por artistas de tanto renombre como Carmen Guerrero y Jorge Lewis. Escenas llenas de gran interés y de emoción intensa abundan grandemente en la cinta «La gran jornada» de la cual la crítica más severa hace grandes elogios.

VERDUN: A-9206. «Drácula». Monte Carlo».

Gran programa para hoy en «Verdún». En matinée y noche comedia, revista, variedad y «Drácula», en español, por Carlos Villarías. «Monte Carlo», por Jeanette Mac Donald, sincronizada, y «Lo que quieren los hombres», de Ben Lyon. A las 5.15 «Drácula». Matinée y tanda 20 cts. Por la noche 30 cts. mayores y 20 los niños.

Mañana «Mujer al Agua», «Drácula» y «Monte Carlo». El martes Julio Richard y Carmita Ortiz, y películas.

NEPTUNO: M-2785. «Madame Satanás». Estreno.

Hoy se estrena «Madame Satanás», por Kay Johnson y Reginald Denny. Además «Los días de mi abuela», estreno, por Marion Davies, la variedad «Jugador de golf» y revista sonora. La matinée es de 2 a 7 p. m. Cuesta 20 cts., antes de las 4; 30 cts. después. A las 8 p. m. «Los días de mi abuela». A las 9.30 «Madame Satanás», revista y variedad. Mañana a las 10 a. m.. «Madame Satanás».

MODERNO: X-3306. «Drácula». En Español.

A las dos p. m. comedia, «La señora se da», por Conrad Nagel, «Drácula», en español, por Carlos Villarías, cartón, etc. A las 5.30 «Drácula» y «La señora se da». A las 8.30 todo el programa. Hasta las 8.30 todo el programa. Hasta las seis p. m. 20 cts.; niños, 10 cts. Después, 30 cts. mayores, 20 los niños.

Mañana, «Con Byrd en el Polo Sur», «La Fuerza del querer» y «El acusador de sí mismo».

WILSON: U-5863. «Monte Carlo». Estreno.

Gran programa el de hoy. De 2 a 5 p. m. comedia, la producción de Jeanette Mac Donald «Monte Carlo», y «Raza de Bronce», por Richard Dix. Mayores 20 cts.; niños 10 cts.

A las 5.15 comedia y «Monte Carlo». Por la noche todo el programa. 30 cts. caballeros, 20 damas y 10 niños.

Mañana «Monte Carlo», «El gran charco» y «Los amores de una actriz».

INGLATERRA: M-7069. «Monte Carlo».

Función de 2 a 11.30 p. m. Por el día 10 cts. niños, 20 mayores. Por la noche 30 caballeros, 20 damas y 10 niños. Se exhiben comedia, revista, «Monte Carlo», gran film de Jeanette Mac Donald, y «Tentación Irresistible» de Nancy Carroll..

Mañana «Monte Carlo», «El gran Charco» y «Aguiluchos».

TOSCA: I-3099. «Wu Li Chang». De Vilches.

A la 1 p. m. «El Paje Real», de Jackie Coogan, «La rana boxeadora», cartón, «El fantasma verde», de Dorothy Sebastián» y «W Li Chang», de Vilches, en español. 20 cts. luneta, niños 10 cts. A las 5.30 «El Paje Real», «Wu Li Chang» y cartón. Por la noche lo mismo y variedad Vitaphone de Roberto Guzmán. 30 cts.; niños 20 cts. Balcony 10 centavos.

LARA: A-1542. «El Teniente de la Reina».

En matinée y noche comedia, revista, «El Teniente de la Reina», por Iván Petrowich, y «Las que no se casan», por Anny Ondra. En matinée 20 cts. mayores, 10 cts. niños. Noche 30 cts. caballeros, damas 20, niños 10 cts.

Mañana «El teniente de la reina», «Alma Campesina» y «Allá en el Oeste», comedia y cartón.

UNIVERSAL: «Cascarrabias». «Río Romántico».

En matinée y noche comedia, revista, la gran film «Río Romántico», por Charles Rogers, el episodio 15 de la serie «La novia número 13», y la film de Vilches, hablada en español «Cascarrabias» 10 cts. solamente.

Mañana, «Los antros del crimen», «El Ferroviario», de Lon Chaney, y «La alegría de la granja».

CUBA: M-8970. «Monte Carlo». Jeanette Mac Donald.

En matinée a la 1, y por la noche a las 8, se exhibirán comedia, revista, la gran producción de Jeanette Mac Donald «Monte Carlo», sincronizada, «Estrellas de Occidente» por Richard Arlen, y «El acusador de sí mismo», por Willian Powell. A las 5.15 «Monte Carlo» y «Acusador de sí mismo». Precios de costumbre.

Mañana «Mendigos de la vida», «Monte Carlo» y «La Batalla de París».

FLORENCIA: U-1846. «Drácula». En Español.

A las 5.15 comedia, revista, la film hablada en español «Drácula», por Carlos Villarías y Barry Norton. Damas y niños 10 cts.; caballeros 15 cts. A las 8.30 el mismo programa y «Lo que quieren los ombres», sincronizada de Ben Lyon. 20 cts. luneta.

Mañana en matinée, tanda y noche «El Rumbero de París», de Chevalier, «El jugador de golf» y «Donde los hombres son hombres».

ESCENARIO Y PANTALLA

«PRINCIPAL DE LA COMEDIA»: «TOPACIO»

SE estrenó anoche en el «Principal» la versión española de «Topaze», comedia en cuatro actos, de Marcel Pagnol Anteayer pusimos a nuestros lectores en antecedentes sobre el carácter de esta obra y sobre su éxito, verdaderamente extraordinario, en Francia y, en general, en toda Europa. Exito de público, subrayamos. No para escatimar, sino para definir; entiéndase bien. Exito de público que se reprodujo anoche, entre una concurrencia numerosísima, ante la cual se sucedieron las movidas escenas de esta obra con esa fugacidad sensible que es el ritmo de los momentos agradables.

«Topacio» es una sátira crudísima. Su autor, un joven comediógrafo que ha hecho su fortuna con esta sola comedia, podrá ser un amargado, un escéptico, un resentido de la vida; nunca un rebelde. Para serlo le falta el gesto grande, la actitud espiritada, la decisión valerosa y entera, que son los rasgos que se echan de menos en su comedia. El fracaso de un idealismo mantenido sin gallardía o el desprecio total por una vida que no vale la pena estimar, pueden conducir a esa posición desalentadoramente irónica que «Topacio» revela. El genuino espíritu de rebeldía produce obras más afirmativas. Contra lo que comunmente se piensa, revolucionar no es destruir, sino todo lo contrario. Si no fuera por su urgencia de construir un nuevo orden, el revolucionario no destruiría. El verbo destruir tiene, pues, un valor de signo positivo en su acción. El espíritu contrarevolucionario y conformista no destruye; pero en su ánimo pertinaz de conservar lo estatuído, va sembrando de negaciones su paso, y esas negaciones son las más graves por cuanto aspiran a obliterar el porvenir. En último término, es la destrucción del futuro nonato, como la madre que asesinase al hijo en su propio vientre ¿Cabe una fuerza negativa mayor?

Topacio, el rutinario maestro de pensión provinciana, se nos presenta desde las primeras escenas como un hombre cándido, desprovisto, sin embargo, de candor. Hay que distinguir perfectamente estas dos nociones: candoroso y cándido. Pasa con ellas lo que con pudoroso y tímido. Candor y pudor son esenciales en toda vida sana. Candidez y timidez son puros estorbos. Topacio es el hombre tímido y cándido, sin una gota de frescura, sin un adarme de juventud en su vida. Se acerca a los hombres y a las cosas con algo que puede parecer candor, pero que es en el fondo una visión estrecha de la existencia. Para Topacio el mundo no traspasa las cuatro paredes de su aula. Sus problemas no son otros que los de mantener una disciplina decorosa entre sus alumnos. Su mayor aspiración es ser condecorado oficialmente por sus buenos servicios en la pensión Muche. Su amor es revisar y calificar, con masoquístico goce, los ejercicios de los alumnos de su colega Ernestina, una desahogada muchacha, hija del director de la pensión, que se prevale de la simpatía amorosa de Topacio para endilgarle su trabajo escolar. Topacio es honrado y pudoroso; pero ¿por qué? ¿Por natural condición de su espíritu? No, porque no ha tenido oportunidad de ser todo lo contrario. De vez en cuando se ve asomar en él un fondo de malicia, que solo busca terreno propicio para germinar. Tan pronto el destino le depara la oportunidad de enfrentarse con la vida, de sentir en la cara la bofetada del fracaso a que le conducen la candidez y la pusilanimidad de su espíritu, su alma comienza a adaptarse, a cambiar la piel del camaleón, y aquel honorable y púdico maestro de provincias, que no se atrevía antes a empicar la más mínima astucia para descubrir la travesura de un alumno, porque sería una manera poco honrada de llegar a la verdad, acaba por transigir con las impurezas de la vida, por habituarse a ellas y aún por enseñorearse dentro de ellas. Topacio es el cordero que se siente cordero en el ambiente corderil en que se ha habituado a vegetar; pero tan pronto cambia de aire, tan pronto se siente entre zorros, se forja toda la astucia de la raposa para vencer. Entre lobos, acabará siendo lobo.

No tiene, pues, Topacio alma de rebelde. No es el reformador. No es el revolucionario. Su transacción con la misma realidad que momentos antes le repugnaba, es, a la vez, que su venganza, su mayor victoria. Pero es claro que una transacción no es una victoria. Cuando en el último acto de esta comedia, Topacio se nos presenta como el vencedor del hombre y la mujer que habían abusado, en provecho propio, de su ingenuidad, utilizándolo como testaferro en escandalosos «affaires», no creemos en su triunfo, brillante, «numano», si se quiere, en el sentido más pobre del término; pero falso. El final de esta comedia es una verdadera apoteosis de derrotismo moral. Esto en cuanto al contenido ético. En otros aspectos, es una farsa divertidísima, de un vigor satírico formidable. El autor flagela, hasta la efusión de sangre, la política, la aristocracia, la pedagogía, el periodismo, el amor, todos los aspectos de la vida que no han sabido ser invulnerables a la ola de materialismo que ha invadido al mundo. Hay en momento en que Topacio hace la apología del dinero en términos de un cinismo desolador. El dinero lo puede todo, lo proporciona todo, lo hace todo. Ante cualquier bien moral o material no hay que más que preguntar: ¿cuánto? «Los ricos son bien generosos con los intelectuales; ellos nos dejan los goces del deber cumplido, y no se reservan para ellos más que los placeres de segundo orden, tales como el caviar, la perdiz, el Rolls Royce, el champán y la calefacción central en el seno de la peligrosa ociosidad».

Topacio es el hombre cándido que acaba en pícaro. Fenómeno más frecuentede lo que parece. Los extremos se tocan. Lo que nos salva de la picardía, aún en los momentos en que la vida acosa y hay que revolverse astutamente contra ella, es el candor, el genuino candor, lo que de niño ha de haber siempre en todo hombre. Es decir, lo que no nay en Topacio, que no fué niño nunca y por eso tampoco llegará a ser hombre nunca.

En cuanto a la interpretación dada por la compañía del «Principal» a la obra, hay que destacar en orimer término la admirable labor de Jesús Tordesillas. Hacía tiempo que no teníamos oportunidad de ver a Tordesillas en un tipo capaz de permitirle poner en juego todos sus legítimos recursos de actor genérico. Sobre todo en el Topacio de los dos primeros actos, que es cuando más nos interesa el personaje, su labor en cuanto a caracterización, dicción y gesto es de una justeza y precisión dignas del más alto elogio. No es la interpretación a base de tópicos, tan frecuente en los genéricos; es la versión de estudiados primores, cada uno de los cuales revela sagacidad y dotes histriónicas nada comunes.

Comparados con el de Topacio, los demás papeles son de muy menor importancia. Antonia Herrero estuvo bien, como siempre, en el de Suzy. Rosita Lacasa, Ana Jurado y Marcelo Agudo se distinguieron en los suyos respectivos.

La presentación, justa y movida.

N. N.

POST-CRONICA

MARIA MARCO Y MANUEL VILLA

Después de larga ausencia, reaparecieron anoche en «Martí» María Marco y Manuel Villa, dos artistas muy estimados de nuestro público.

Eligieron para reaparecer la zarzuela de Rendón y Penella «La niña mimada».

Aunque muy conocida la obra, el público la escucha siempre con gusto. Se trata, por otra parte, de una de las zarzuelas dilectas de esa aplaudida pareja de artistas.

«La niña mimada» recibió una interpretación bastante cuidada. Y María Marco, verdadera «niña mimada» fué objeto de una sonora demostración de simpatía, al igual que Villa, su esposo.

Sin duda alguna, la presencia de estas dos figuras en el «elenco» de «Martí» animará la temporada, que ya languidecía.

MUSICA Y MUSICOS

Douglas Johnson, joven pianista, efectuará en la tarde de hoy, su anunciado recital en el Conservatorio Nacional a las 5.

El programa seleccionado por Douglas es atractivo figurando en su segunda parte, un grupo de obras originales del ilustre Maestro Hubert de Blanck.

Comienza con las Treinta y dos Variaciones de Beethoven. Siguen las composiciones de Blanck: Nocturno, «La Playa», «Improptu», «Menuetto» y Tocatta. Finaliza Johnson su recital con los Preludios 20 y 22, op. 28, y la Balada en Sol menor de Chopin.

El acto será público.

Llamado a un gran éxito para el joven artista.

Dió término ayer el curso de gimnasia de los dedos y manos para la técnica del piano y violín que en el Observatorio Internacional ofreció el notable pianista y pedagogo ruso, Jascha Fischerman.

Fué acompañado este curso por unas interesantes conferencias del doctor Odio sobre la anatomía del brazo.

La numerosa asistencia a este curso ha mostrado una vez más el interés que va despertando entre nosotros todo lo que a la técnica pianística se refiere.

Para mañana domingo se anuncia el Concierto de la Orquesta Sinfónica dirigida por el Maestro Roig, en el teatro Nacional. Armonía Schutte, pianista distinguida, ejecutará el concierto en Si bemol de Tschaikowsky.

Los niños de la «Sociedad Infantil de Bellas Artes», celebrarán dos reuniones en el mes actual. La primera el domingo próximo a las 10 en punto de la mañana en el teatro Encanto con un programa en el cual se ha procurado combinar lo educativo y ameno, en números variados Se hará una lectura sobre el tema «Arquitectos sin manos», ilustrada con vistas fijas Ada Rodríguez tendrá a su cargo dos números de baile y la señorita Celia Navarro cantará lindas canciones folklóricas.

La segunda sesión del mes será el domingo 29 en el mismo Teatro Encanto por la mañana, proyectándose en esa ocasión la magnífica película «Byrd en el Polo Sur», la que irá precedida de una lectura sobre los primeros exploradores de las regiones antárticas

Las inscripciones e invitaciones, como cualquier informe, puede obtenerse llamando al F-1390.

El joven violinista Eduardo Hernández, actuará como solista de la Orquesta Filarmónica en su próximo concierto el día 22. Para el concierto del mes de abril tiene contratado la Filarmónica al gran pianista Rudolph Ganz, admirado de una parte inmensa de nuestro público.

Publicamos a continuación unas líneas que hemos recibido del maestro Pastor, siguiendo nuestra costumbre de dar cabida a todas las opiniones.

ROSITA CHANIVECKY

Esta jovencita es dicípula (como Josie Pujol y Emilita Estivill) del eminente educador Joaquín Molina, y a estas fechas ha dejado en mantillas como dicen los madrileños. a muchos **virtuosi**.

Rosita Chanivecky empezó por demostrar ante el público inteligente y culto congregado en el gran Teatro Nacional y acompañada por la Orquesta Sinfónica, que es una violinista a la altura de los primeros de Cuba ejecutando dos «Conciertos», patrimonio solo de los elegidos y dos grandes, que no es lo mismo tocar piecesitas de más o menos fuste, que realizar maravillosamente lo hecho por Rosita Chanivecky.

Señalar con el mayor desenfado defectos en las **dobles cuerdas** de violín, es sencillamente exponerse a sufrir un varapalo.

Rafael Pastor,
N. B.

Cuide su catarro para evitar mayores consecuencias. Tome "Grippol," tan recomendado en las enfermedades del aparato respiratorio, grippe, tos, catarros, laringitis, tuberculosis pulmonar, &. 20 años de éxitos crecientes y millares de personas curadas prueban la eficacia del "Grippol."

Se vende en todas las Farmacias de la Isla.

Desaparecen Los Barros!—

Pronto desaparecen las espinillas, barros y otras erupciones de la piel —se vuelve la piel delicada, suave, sin manchas y bella— cuando se usa El Jabon Sulfuroso de GLENN

Contiene 33⅓% de Azufre Puro. De venta en las Farmacias. Algodón estéril de Robinal, 25 centavos.

CUATRO DE INFANTERIA

¡Vidas preciosas, cuya pérdida con nada se paga o se compensa y nos debe impulsar a gritar con todas nuestras fuerzas, a protestar con todas nuestras energías contra los horrores de la guerra, insana y cruel.

¿Quién no conoce de oídas todo lo incruenta trágica e intolerable que és la guerra, para aquellos mismos que tienen que sufrirla. Las pobres víctimas de un deber mal entendido, que van al encuentro de la muerte, obedeciendo a conflictos de motivos en los que ellos no intervinieron....? Véala con todos sus crueles detalles en esta magna cinta.

CUATRO DE INFANTERIA

¿Quién no ha oído decir alguna vez, que los que estuvieron en el frente, pidieron una y mil veces la muerte antes de sufrir la nerviosa tortura de la incertidumbre....? Vea en esta película como un pobre oficial enloquece bajo la presión insoportable de este martirio obsesionante.

Teatro "PRADO"

MARZO 16 AL 22

VIBORENAS

SANTA MATILDE

Celebran hoy sus días las señoras y señoritas que llevan este nombre.

Un saludo muy afectuoso dedico a la distinguida y respetable dama Matilde Eligio viuda de Cuervo, esposa del inolvidable doctor Sebastián Cuervo y madre amantísima del querido ex confrére doctor Ernesto Cuervo Eligio, el excelente amigo.

La distinguida señora Matilde González de Ramírez, que se ve impedida de recibir a sus amistades.

La señora Matilde López de Vilar, y su linda hija Matildita Vilar, la gentil y celebrada pianista.

Muy expresivamente saludo a la gentilísima señorita Matilde Maestri, hija de mis bondadosos amigos señora Antoñica Menéndez y Amado Maestri, popular secretario judicial, que con su heredera recibirán esta tarde a sus amistades en su residencia de la Calzada, de cinco a siete, recibo que será agradabilísimo, pues siendo Matilde y su bella hermana Margot, excelentes artistas, se hará exquisita música.

Mi distinguida amiga Matilde Elcid.

Matilde Llaneras, Matilde Menéndez, Matilde Rodríguez, Matilde Vigil, Matilde Larrauri, Matilde Molina, Matilde Chao, Matilde González Viña, Matilde Alba.

Una señora joven y bella, Matilde Peláez de García Pujol, sentimental violinista, siempre tan celebrada en las fiestas artísticas con su hermana Paquita, muy inteligente pianista.

El más feliz día les deseo.

SRA. VIUDA DE CITARELLA

Mi bondadosa amiga Juanita, continúa en grave estado, a pesar de la eficaz asistencia que se le presta y de los desvelos de sus amantísimas hijas María y Josefina, que velan a su cabecera con grandes angustias.

Que Dios salve la existencia de tan apreciable señora.

ENRIQUE RODRIGUEZ FAURA

He tenido el gusto de recibir la agradable visita de tan apreciable confrére, que cerca de un mes ha permanecido padeciendo de una molesta dolencia en un pie y ya se encuentra completamente restablecido.

«Enriquito», nombrado así muy afectuosamente, a pesar de permanecer recluído en su residencia de la calle Delicias, no dejó de redactar su leída crónica.

Le reitero mi más expresiva enhorabuena, a tan cumplido compañero.

UN ASALTO

De él tengo noticias y sé que lo está organizando un cronista viboreño con el valioso concurso de un grupo de distinguidas y bellas vecinitas, proponiéndose celebrarlo el día cuatro de abril, Sábado de Gloria.

No puedo decir aún dónde tendrá efecto, mas probablemente será en una elegante residencia de la Calzada.

Ya informaré a «mis curiosas» lectoras a su debido tiempo.

EL BAILE DE ESTA NOCHE

Para asistir al baile que celebra el Centro Mexicano de Cuba existe mucho entusiasmo entre «ellas», pues esa culta sociedad cuenta con muchas simpatizadoras.

Advierto que con todo rigor serán exigidas las invitaciones, requisito indispensable para disfrutar de esta fiesta.

CLUB SAN MIGUEL

De fiesta esta noche, con un baile en su local social Reyes, 63, y un grupo de gentiles «miguelistas» hará que sea muy agradable a los concurrentes.

Empezará a las nueve y durará hasta la madrugada.

Urbano del CASTILLO.

HOY HOY CAMPOAMOR

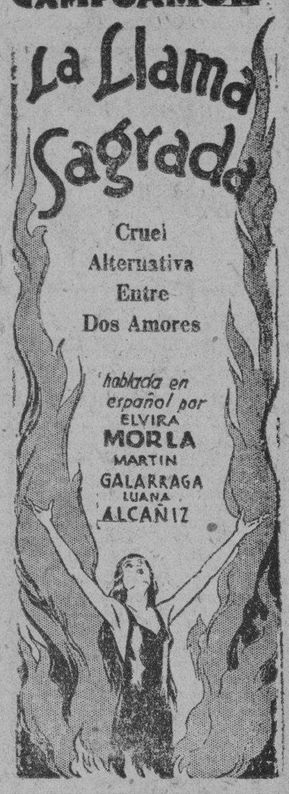

RIALTO
EL CINE DEL SONIDO PERFECTO
Sistema WESTERN ELECTRIC
1½ 3½ 5½ 7½ 9½
30 40 60
HOY ESTRENO
de la Soberbia producción UNIVERSAL

AMOR LIBRE
por GENEVIEVE TABIN y CONRAD NAGEL

PRONTO! ESTRENO
LA GRAN JORNADA
la mas extraordinaria producción FOX
HABLADA EN ESPAÑOL por
JORGE LEWIS y CARMEN GURRERO

M.E.C.D. 2016

PARA ELLOS Y PARA ELLAS

CONSULTORIO por la Dra. Herminia Planas.

Secretos de una Parisién :-: Conócete a tí misma

Bonito y práctico vestido de entretiempo

SONETO MAMBI

¡Adiós, oh madre! — así exclama
el joven, de arrojo lleno,—
voy a la lucha sereno,
donde el deber me reclama.
Con fiera y brava osadía
sabrá mi brazo potente,
hacer libre, independiente,
a la noble patria mía.
La madre trae conmovida
la santa enseña querida
que ha de lucir soberana.
Vierte una lágrima en ella
y esa lágrima es la estrella
de la bandera cubana.

Caridad G. Venegas de Ramos

Habana, 1931.

ORBE

Nueva revista semanal, editada y escrita por jóvenes y entusiastas amigos y compañeros a quienes aprecio y deseo el más resonante de los éxitos. En la tarde del jueves pasado, día 12 de marzo, y en los salones de redacción de «Orbe», fuimos finamente obsequiados por el señor Ignacio Rivero, director de la revista; el señor José Antonio Fernández de Castro y demás miembros de la directiva del nuevo semanario. Una fotografía de la distinguida concurrencia que asistió a tan simpático acto y que ya habrán visto mis lectores, cuando estas líneas se publiquen, les dará una idea gráfica de la fiesta. Mi sincera felicitación para «Orbe» y su «staff». ¡Larga vida!

DESCONSOLADA

Comprendo perfectamente su estado de ánimo... Es desconsolador comprar medias de seda, que nos venden por muy buenas, y ver cómo se deshacen unas tras otras. Hay una marca, «Cuba», cuyos únicos importadores son los dueños de «La Isla de Cuba», en Monte y Factoría, frente al Parque de la Fraternidad. (Lugar muy céntrico y por donde pasan todos los tranvías).

Esas medias marca «Cuba» son garantizadas, lo cual quiere decir que, si al ponerse un par de esas medias, salta un hilo o aparece cualquier otro desperfecto, bastará presentarlas en la tienda «La Isla de Cuba» **para que las cambien** por otro par nuevo y completamente perfecto. Además esas medias vienen en varios grados de tejidos, desde los más transparentes, de chifón, hasta las de tejido semigrueso, preferidas por las señoras que no desean medias muy claras. En colores o tonos, presentan una variedad de cerca de **ochenta colores** distintos. Los últimos matices para la estación. Dígame el resultado que obtiene de esas medias, pero no olvide de exigir que sean de la marca «Cuba», que es la que le recomiendo.

OJOS BRUJOS (Vedado)

Comuníquese con la señora Collazo en Malecón 308, altos. Dígale que va de mi parte y ella la ayudará. Además le enseñará la manera propia de maquillarse para obtener la mayor ventaja de sus condiciones físicas. Verá que queda muy complacida de la entrevista con la señora Collazo.

CARIDAD G. V.

Como ve, hago una excepción. Que no volveré a repetir, pues son muchos los que tienen la misma aspiración. No lo olvide. La felicito y deseo adelante y triunfe.

MALULA (Ciudad)

Es completamente cierto. El «Vino Goliath» es un reconstituyente de primera fuerza, y a base de los más viejos vinos Moscateles de Málaga, excelente Kola seleccionada, Quina Kalisaya y maceraciones de yerbas, que le dan un aroma y gusto exquisitos. Tomando una copita antes de las comidas ,ayuda a hacer la digestión, y tomándolo con agua o soda, es un refresco excelente que apaga la sed y abre el apetito. Pida VINO GOLIATH en almacenes de víveres, cafés, etc.

UNA IGNORANTE (Taguasco)

La tela es muy linda, a juzgar por la muestra. Puede hacer un vestido de falda y chaqueta o bolero, de esa tela. La blusa, ya sea separada o unida a la falda, será de tela de menos cuerpo, de georgette o chifón por ejemplo. Celebraré que el vestido le quede bonito y que sea de suerte...

UNA ENAMORADA

No sé si le contesté. En todo caso le aconsejo acudir a la misma persona que recomiendo más arriba a Ojos Brujos. Ella puede resolverle su consulta a satisfacción. Lo que deseo de veras.

UNA NOVIA

Puedo recomendarle una bordadora buena y de toda mi confianza, para bordar y adornar su canastilla de boda. Trabajo excelente y precios muy reajustados, de situación. La dirección: Sola 35, entre Luis Estévez y Lacret, Reparto Santos Suárez. (Señora F. F.)

Además de la faja, le recomiendo hacer un corselete y sostenedores, pues cada cual tiene su ocasión para lucirse. En El Deseo», de Galiano entre Virtudes y Animas, le pueden hacer unas prendas lindísimas, de seda y bien adornadas, de corte perfecto y por precios económicos, como no obtendrá en parte alguna. Vea esa casa, diga que va en nombre mío y que le muestren trabajos finos, como lo que usted necesita. Son muchas las novias que encargan su corsé de boda a «El Deseo». Los hacen muy bonitos.

TENDENCIAS DE LA MODA

En la presente estación se concede un extraordinario interés a las mangas. No quiere esto decir que desaparezcan en absoluto las mangas lisas; pero las nuevas modas ofrecen cuantos modelos pueda concebir la imaginación para adornarlas con infinita variedad de estilos.

Las novísimas modas están inspiradas en muy diversos estilos; en ellas encontramos reminiscencias de las épocas de Enrique II, Primer Imperio, Griego, Asirio, Francisco I, 1880, etc., que se traducen en puffs, faroles, guanteletes, charreteras, volantes en forma de mariposa; en fin, la variedad es infinita. En casa de Martial et Armand vemos en casi todos los abrigos voluminosos faroles de piel de ardilla con la mangas en forma de jamón. En los vestidos, prefiere las mangas fruncidas por la parte del hombro.

Lanvin ofrece modelos muy originales; uno de los que más llaman la atención, tiene la parte superior de la manga de satín negro y muy fruncido y desde el codo abajo ajustada y de terciopelo verde. En los trajes de calle, pone mangas terminadas por puños en forma de guantelete. Sus vestidos de noche tienen largas y anchísimas mangas perdidas bordadas con zequíes de oro o plata, o pone una tira de terciopelo desde el codo hacia arriba (dejando desnudo el brazo hasta el hombro) desde la que se desprende un ancho volante de tul que cae hasta la muñeca.

Premet adorna la parte superior de sus mangas con pequeños volantes u ondas o a picos o bien ensancha éstas desde la mitad del brazo para rematarlas con un puñito estrecho.

En el salón de Drecoll-Beer hemos visto un modelo de manga provista de tres frunces colocados entre el codo y el hombro, que dan a aquélla una original silueta de embudo.

Lelong impone los frunces que dan a los hombros el aspecto de líneas caídas cual las siluetas de la era Victoriana, con sus voluminosas mangas de tafetán que acaban ajustándose al puño por la parte exterior.

Irene Dana añade unas charreteras de piel negra a las mangas de un vestido de tul del mismo color y recomienda los puños blancos para los trajes de diario. Paton tiene una variedad de mangas en forma de kimono.

(Continuará)

S. O. S.

Use la pomada Liliana. Cada frasco tiene las instrucciones. Sea constante y pronto su cabello dejará de caerse y también las canas desaparecerán.

De venta en los principales comercios, boticas, perfumerías, barberías; salones de belleza, etc. Dos pesos bote.

COCINA SELECTA

Cebollas rellenas en salsa de tomate

Con pechugas de gallina, ya cocidas o asadas, se hace un picadillo fino que se mezcla con la cuarta parte de jamón gordo y perejil muy picadito.

Se saltea todo en manteca y se empasta con un poco de harina.

Este es el relleno para las cebollas. Se toman después diez o doce cebollas iguales y casi del tamaño de naranjas. Se les hace un agujero del diámetro de una moneda de medio peso y se ahonda y alueca por las paredes con un cuchillito de hoja estrecha. Se llenan estos huecos con el relleno, se pasan primero por un huevo batido con clara y después se unta de nuevo en harina y se frían en manteca caliente.

Se prepara aparte una salsa de tomates y se le vierte por encima en el momento de servirlas.

H A B A N E R A S

(Viene de la página CINCO)

EN LA FESTIVIDAD DEL DIA

MARIA MATILDE PEREZ-BOUDET

Horas de alegría.
Placenteras y felices.
Serán las de hoy en el hogar del querido doctor J. M. Pérez-Boudet, redactor de la interesante sección **Consejos Médicos** de este periódico, y su gentil esposa Conchita Arias.
Es el santo de la hijita de su adoración, la encantadora María Matilde, en la que cifran sus mayores cariños y sus más dulces ternuras.
Preciosa la niña.
De angelicales dones.
Lo celebrará con su amante abuelita, María Matilde Delgado, que también está de días, entre sus padres complacidísimos.
Todo le sonreirá.
En goces, en satisfacciones.

NOCHES DEL PRINCIPAL

Un éxito completo.
En toda la línea.
Fué anoche la obra **Topacio** que se estrenaba en el teatro Principal.
Una sátira formidable contra todo ese mosaico de vicios que constituye la vida actual en sus más destacados aspectos: en la enseñanza, en la política, en la aristocracia de sangre.
Gustó mucho.
Y fué muy aplaudida.
En la interpretación de **Topacio** se lucieron, de modo principalísimo, Antonia Herrero y Jesús Tordesillas.
Del gran concurso social reunido en aquella sala paso a dar cuenta.
Nombres y más nombres.
Tal como vienen.
Entre las señoras: Nina Cowley de Rodríguez Morini, Angelina Embil, Amparito Diago de Echarte, Isabelita Chabau de Sosa, Floraida Fernández de Tolón, Melita Escoto de Llaca, Dagmar Zitterman de Diago, Eloísa Campuzano de Laso, Ofelia Lamar de Gronlier, Teté Berenguer de Castro, Eloísa Giquel de Maragliano, Aurora Pascal de Navarro, distinguida esposa del Secretario de la Embajada de México, Josefina Ruiz de Navarro, Servanda Fernández viuda de Fores, María Amalia Rodríguez de Del Pico, Carmelina Artimes de Fernández de Castro, Josefina Madan de Angulo, María Gutiérrez de Quesada.
Carmela Caballero de Quesada, Tula Torralba de Bosque, Olga Bosque de Sterling, Conchita Bosque, Consuelo Díaz de Montalvo, Aurorita García Ferie de Areses, Ester García Ferie de Fernández Bulnes, Dulce María Grau de Balcells, Ketty de Fuster, Guillermita de los Reyes Gavilán de Brú, Carmelina Tarafa de Montalvo.
Blanca de la Torre de Rosales, Emilia Amaral de González Iglesias, Herminia Carbonell de Ramos, Alejandrina del Junco de Aranda, Celia F. viuda de Arias, Elvira Arias de Saladrigas, Estrella Sigarroa de Elcid, Estrella Romero de Sollozo, Rosalina del Cueto de González, Luz Marina del Cueto de Rosains.
Josefina Auñón de Onetti, Julia Bolado de Entrialgo, Carolina Bolado de Selles, Paquita Merino de Vielsa, Pilar Frías de Ibáñez, Lelia Passetti de Clark, Rita María Alvarez de Somohano, Celia Calvo de Martínez, Nena Muñiz y González, Ofelia Borges de Díaz, Margarita Geli de Borges, Ana María Fernández de Arisó, Adelaida Parodi de Ramírez Olivella.
Rosa del Río viuda de Cuéllar, Nena Cuéllar de Angulo, Ernestina Vega de Estapé, Anita Riera de Prats, Concepción Villasuso viuda de Fernández, Conchita Fernández de Ros, Maricusa Díaz Martínez de Palomino, Isabel E. de la Hoyuela de Bosch, Amelia Aixalá de Ellas, Rosa A. de Sierra ,Cuquita Campa de Ribón, Dulce María Suárez Fernández, Amparo Cuéllar de Palacios, Asunción Paret de Echevarría, María Mon de Alvarez, María Chávez viuda de Cuní.
Edelmirita Ventosa de Pereda, Josefina Castellanos de Corzo, Adela Valdés de Junco, Consuelo Irizar de Sampere, Amelia Castaler viuda de Coronado, Olimpia González viuda de Tobías, María Luisa Mariño de Santamarina, Clementina Navas de Fernández, Leopoldina A. de Díaz, Josefina Menéndez de Cienfuegos, Araceli Díaz de Carrillo, Carmen Rubio de Iraizoz.
Señoritas.
Un grupo numeroso.
Alicia Onetti, Sofía Carrerá y Onetti, Dulce María Bello, Chea Pedroso, Josefina Mallada, Piedad Maza y Artola, Nena Acosta y Rivas, Nena Guedes, Zoila Guedes, Habana Pazos, Lilita Pazos, Lolita Pazos, Matilde Eva Ortega, Blanquita Martínez, Nenita Fores, Angeles y Tita Moreno, Irene Peláez, Carmen Cuní, Blanca Rosa Perdomo, Cuca Junco, Elsa Collazo, Georgina Alcover, Nena Fernández de Velasco, Nena y Leopoldina Arisso, Margot Jorge, María Antonia Jorge, Gertrudis Prats, Teresa y Angélica Curbelo, Nenina Rosales, Caridad y Conchita Rosales, María Pepa Martínez, Rosalina González y del Cueto, Luz Marina Rosainz, Luisa y Esperanza Casariego, Delia Ruiz y Muñiz, Cuca Clark, María Borges, María Passetti, Quica y Dinora Alvarez Mon, Zoraida Alvarez Mon, Emilita y Angeles Betancourt, Elvirita Madan, Nenita Iraizoz, Isabelita Palacios, Maricusa Llamazares, Graziella y Ofelia Geli.
Hoy, como todos los sábados, habrá tanda elegante a las cinco y cuarto, poniéndose en escena **Alma Triunfante**, obra de profundo pensamiento y delicados matices de emoción.
Va **Topacio** por la noche.
Sensacional éxito de ayer.

ARMINDA SCHUTTE

El concierto de mañana.
En el Nacional.
Lo ofrece a las diez de la mañana la brillante Orquesta Sinfónica que dirige el popular maestro Gonzalo Roig.
Tocará como solista la bella y gentilísima señorita Arminda Schutte.
Usará un Steinway.
El piano de su predilección.

LA FIESTA DEL CIRCULO DENTAL

Una bella fiesta.
Rodeada de alicientes.
La viene organizando el Círculo Dental de Cuba, el floreciente y elegante club, para ofrecerla en sus poéticos dominios de las orillas del río Almendares la noche del 4 de abril, Sábado de Gloria.
Claro de luna en la ribera del Almendares.
Tal el título de esta fiesta que será, a juzgar por los preparativos que se hacen y por el embullo que se advierte, un verdadero acontecimiento.
Con gran entusiasmo ha comenzado a actuar el Comité de Damas que la organiza y del que es Presidenta la distinguida dama Carmen Sampera de Moller, esposa del caballeroso Presidente del Círculo Dental.
Muchos y muy interesantes los detalles que me llegan sobre este festival en perspectiva.
Detalles que me reservo.
Para irlos dando.

LAS SEÑORITAS ZITELMANN

Un concurso valioso.
En una fiesta de caridad.
Lo prestarán las señoritas Zitelmann, las adorables Saskia y Carmen, hijas del señor Ministro de Alemania, al festival teatral del sábado 11 de abril en el Auditorium para la reconstrucción de la Iglesia de Monserrate.
Bailarán una Gavota.
Y la Danza de Anitra.
Durante la función, en la que se llevará a escena, como ya es sabido, la gran revista **Vanities**, de Modestín Morales, se distribuirá profusamente un lujoso folleto con la historia de la Iglesia de Monserrate y fotografías de los distinguidos elementos de la sociedad habanera y de nuestro mundo artístico que toman parte en la obra.
Algo muy interesante.
Y muy bien presentado.
Los comerciantes de Galiano le vienen prestando a esta fiesta su más decidido y eficaz concurso.
También los de San Rafael y Neptuno, pertenecientes a la Parroquia de Monserrate, una de las más ricas de la Habana, prestarán su cooperación.
Ha comenzado ya la demanda de entradas con verdadero entusiasmo.
Palcos y lunetas.
Numerosos los vendidos.

RECITAL DE PIANO

Douglas Johnson.
Admirable pianista.
Alumno graduado del Conservatorio Nacional, donde ha hecho todos sus estudios, desde la edad de siete años, bajo la dirección del eminente profesor Hubert de Blanck.
Verdaderamente asombroso ante el teclado por su maravillosa ejecución.
Es un artista.
De gusto exquisito.
Douglas Johnson ofrecerá un recital esta tarde en la histórica Sala Espadero.
Magnífico el programa.
En tres partes.
I.—32 Variaciones.—Beethoven.
II.— a Nocturno; b La Playa; c Impromptu; d Menuetto; e Tocatta.—H. de Blanck.
III.—a 2 Preludios, Op. 28, Nos. 20 y 22; b Ballade Sol menor.—Chopin.
El acto será público.

EN LA CARIDAD

Una boda más.
Entre las del día.
Es la de la señorita María Josefa Mena y González y el señor Nicanor Varas Hermida.
Dispuesta ha sido la nupcial ceremonia para las nueve y media de la noche en la Iglesia de la Caridad.
Boda interesante.
Para la que recibo invitación.

COJIMAR YACHT CLUB

De fiesta.
En la noche de hoy.
Estará el **Cojimar Yacht Club**, la próspera y simpática sociedad, que preside el querido doctor Emilio Valdés Valenzuela.
Baile de pensión.
Fuera la etiqueta.
Tocarán en alternativa la Orquesta de los Bohemios y el Son Munamar.
Habrá comunicación toda la noche desde el **Cojimar Yacht Club** con la Habana.
Será un éxito.
Grande y completo.

NICOLAS SLONIMSKY

Un gran pianista ruso.
Viene a visitarnos.
Trátase de Nicolás Slonimsky, director de la **Chamber Orchestra**, de Boston, que llegó en la mañana de ayer.
El objeto de su viaje a esta capital es dirigir dos conciertos de cámara que tiene organizados la Sociedad de Música Contemporánea.
Conciertos que por su importancia artística y por las obras que en ellos se tocarán han de constituir uno de los sucesos musicales de la presente temporada.
El primero el miércoles.
El sábado el último.
Se celebrarán en la sala del hotel **Ambassador**, por la tarde, tomando parte en ellos veinte profesores de la Orquesta Sinfónica.
La Sociedad de Música Contemporánea, que está en el primer año de su existencia, realiza con estas manifestaciones artísticas un acto trascendental.
Muy joven Slonimsky.
Apenas si cuenta treinta años.

BENDICION NUPCIAL

Bodas y más bodas.
Numerosas las de hoy.
En la elegante residencia de la novia se verificará esta noche la de la interesante Adela Ruiz Parodiz y el señor Pedro Arechaederra.
La ceremonia se llevará a efecto ante un precioso altar que levantarán y adornarán los floristas incomparables de **El Clavel**, el eden de los Armand, oficiando Monseñor Eduardo Ferrer.
Designados están los padrinos.
Como los testigos.
Su relación la reservo para mañana al reseñar tan simpática boda.
El Clavel, el gran jardín de las novias, hará también el bouquet para la desposada.
Un lindo ramo.
Lila y blanco.

LA FIESTA DE MAÑANA

En el teatro Encanto.
Una fiesta mañana.
Primera que ofrece en el mes actual la Sociedad Infantil de Bellas Artes que dirige la culta y distinguida compañera Nena Benítez.
En el programa, combinado con el mejor acierto, figura una charla ilustrada sobre el tema Constructores de casas sin manos.
Además, variedades...
Cine y música.
Modestín Morales, que tiene en los niños constante admiración, presta su concurso.
Será por la mañana.
A las diez.

DESPEDIDA

De viaje.
Con rumbo al Norte.
En el vapor **Cristóbal Colón** embarcó para Nueva York, lugar de su residencia, la distinguida señora Berta Puig de Viamonte.
Acompañada fué de sus hijos Ofelia, Raquel y el monísimo Porfirio, ahijado de la gentil señorita Margot Anceaume.
Grata aquí su temporada.
De cinco meses.

TEATRO PRADO

Bella cinta.
De gran mérito.
No es otra que **Siempre te amare**, hablada, en inglés, que viene exhibiéndose en el céntrico y elegante teatro Prado.
Constituye el espectáculo único de todas las tandas desde su estreno.
Va hoy.
Y mañana por vez última.

SALA ESPADERO

Un gran concierto.
El sábado próximo.
Se celebrará a las ocho y media de la noche en la Sala Espadero.
Lo ofrece el joven tenor Enrique Alvarez Marchetti, discípulo de Helmer, el notable maestro, desde hace cuatro años.
Excelente el programa.
De múltiples atractivos.

ESCUELA DE CIEGOS

Una rifa ya fectuada.
De un objeto valiosísimo.
Trátase de la fuente regalada con tal fin a la Escuela de Ciegos Varona Suárez por la señora Lolita Morales del Valle, Marquesa de la Real Campiña, perteneciente a la rica vajilla del primer Marqués de la Real Proclamación.
Correspondió al número 29, del que era poseedor el señor J. B. Stilman, coleccionista de antigüedades, que fué Presidente del **National City Bank of New York** y que actualmente reside en Jaimanitas.
A propósito de la Escuela de Ciegos.
Habrá una junta el martes próximo, a las cuatro de la tarde, en aquella casa de Tulipán 30.
Junta de señoras.
Exclusivamente.
Para tratar de la fiesta teatral que habrá de celebrarse en el Auditorium los días 18 y 19 de abril, organizada por **The Colony Players**, a beneficio de la Escuela de Ciegos.
The Colony Players, institución integrada por los más distinguidos elementos de la colonia norteamericana de esta capital, realiza una labor hermosísima de caridad y de amor.
Espléndidas sus fiestas.
Colmadas de atractivos.

EN LA CARRETERA CENTRAL

¡Qué desastre!
¡Qué dolorosa tragedia!
Hallaron la muerte, cuando iban en pos de horas alegres, horas felices, los infortunados jóvenes José Víctor Bethart y Lorenzo Quesada.
Ocurrió al volcarse la máquina que los llevaba, con otros jóvenes más, en la Carretera Central.
Los trajeron a la ciudad.
Imponente cuadro.
El joven Lorenzo Quesada fué tendido en casa de sus padres en el Reparto la Sierra.
El sudario, del jardín **Milagros**, era una preciosidad, por su gusto, por su delicadeza.
¡Pobres jóvenes!

Enrique FONTANILLS

¿EMULSION?
Sí, un excelente medicamento. Pero asegúrese que sea de SCOTT. No acepte sustitutos.

NEVERAS TRADE MARK OSOBLANCO
PORCELANA Y ESMALTE EN MUEBLERIAS Y FERRETERIAS.

CONSEJOS MEDICOS

Por el Dr. PEREZ BOUDET

EX-INTERNO del Hospital de Emergencias Médico del Departamento Forense ed la Ciudad de la Habana. Especialista de las afecciones del Aparato Digestivo GABINETE: Prado 33, altos, teléfono A 7490. **(Diríjase la correspondencia al DIARIO DE LA MARINA, Prado 103, Dirección).**

UNA AMANTE ESPOSA .(Ciudad).
Es lógico que usted note lo que me dice, puesto que la edad que tiene va hacia la declinación de ciertas funciones. No me parece del todo bueno lo que en la actualidad toma, pues de sustituirlo por las ámpulas de Tonofoafán y Optarsón, aplicadas éstas dentro de la misma jeringuilla y cuando las termine aplicarse otra de extracto orquítico de Chaix, además puede darle tres cucharaditas de Fosfagón diariamente. Debe cambiar la ducha y dársela templada, sobre lo frío. No tiene que agradecerme nada, siempre estoy dispuesto a complacerla.

VIOLA R. de F. (Cotorro).
Antes que nada le contestaré categóricamente que no puedo decirle ni augurarle el que pueda tener familia sin un previo reconocimiento, pero por lo que usted me manifiesta creo que sus demás síntomas cederían a la aplicación de dos cajas de Hepastene y a tomar antes de cada una de sus dos comidas una oblea de Ocrearsinol. Debe hacerse aunque no tenga fiebre su análisis completo de orina, enviando al laboratorio rina reciente para proceder a hacer bien el sedimento que es una de las cosas más importantes en el examen de orina.

MARIFOSILLA DE GIIINES. Gilines.
Usted me dice de la enfermedad que cree padecer, pero en cambio no me da ninguno de los síntomas que tiene. Le ruego que en otra carta me los detalle que con gusto la complacerá.

LECTORA ASIDUA. (Matanzas).
No tiene que alarmarse su querida prima, pues ninguna de las dos «enfermedades» que presenta tener, es de tomar en consideración. Puede usar limón en las uñas y la otra «enfermedad» parece ser que es defecto de sinovia en sus articulaciones. Para su mamá lo indicado es que se aplique varias cajas de Tropovarina cuando no tenga su menstruación una cada segundo día y tratarse directamente su colitis por medio de un plan adecuado de alimentación.

No arriesgue sus dientes dejándolos medio limpios

CEPILLÁNDOSE únicamente la superficie de los dientes no es protección suficiente—se necesita la espuma penetrante de la Crema Dentífrica Colgate para desalojar los residuos alimenticios de las pequeñas hendeduras donde la caries empieza.

No arriesgue sus dientes dejándolos medio limpios. Use Colgate, la Crema Dentífrica en forma de cinta que no solamente limpia las superficies de los dientes, sino que se introduce en los sitios más difíciles de llegar, limpiándolos y purificándolos — proporcionando a sus dientes una protección adicional, precisamente en los lugares donde más se necesita.

Note usted como la Crema Dentífrica Colgate limpia donde el cepillo no alcanza a limpiar

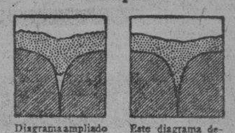

Diagrama ampliado de los intersticios de los dientes. Los dentífricos ordinarios con "tensión superficial" alta dejan de penetrar en el sitio donde comienza generalmente la caries.

Este diagrama demuestra cómo la espuma eficaz de la Crema Dentífrica Colgate, con "tensión superficial" baja, penetra en los más pequeños intersticios, donde el cepillo no alcanza a limpiar.

302-S

CONCURSO COLGATE-PALMOLIVE-PEET

En el verano de este año irán 200 niños—por cuenta de este Concurso— al Campamento de Verano JABON CANDADO.

Guarden la cinta negra con la palabra PALMOLIVE impresa en oro que lleva cada pastilla de jabón, así como las tapitas de los tubos de Crema Dental Colgate (Colgate's Ribbon Dental Cream) tamaños "Gigantes", Grande y Mediano.

Las cintas del Jabón PALMOLIVE valen por 10 votos.—Las tapitas de los tubos GIGANTES de Colgate, 30 votos.—Las de los tubos GRANDES, 20 votos.—Las de los tubos MEDIANOS, 10 votos.

Mándelas una vez al mes, bien contadas, en paquete cerrado, con el nombre y dirección del remitente, al DEPARTAMENTO DEL CONCURSO COLGATE-PALMOLIVE-PEET, Apartado 222, Habana.

TRIANON
ENORMES REBAJAS
Sencillo y elegante modelo en glacé oscuro combinado
$5.00
Tacón alto y mediano
Vea nuestra liquidación de pares desurtidos
desde **$1.50**
en los números 1, 1½, 5½ y 6.

Hnos. Alvarez. NEPTUNO Y SAN NICOLAS. Teléfono A-7004

Protección sanitaria

Kotex, la toalla sanitaria moderna, mediante un procedimiento especial, neutraliza todo olor, dando absoluta tranquilidad de ánimo y una agradable sensación de bienestar. Es 5 veces más absorbente que el algodón en capas ...se conserva suave durante muchas horas.

Kotex se amolda al cuerpo, siendo imperceptible aún con los vestidos más de moda. Se deshace con la mayor facilidad. No ofrece dificultad para comprarlo; no hay más que pedir "un paquete de Kotex" en cualquier tienda. Precio módico.

KOTEX
PERMITE OLVIDARSE DEL ASUNTO

"Yolanda"
ALVAREZ Y DEL RIO
Neptuno No. 136.
Teléfono M-8752.
Entre Lealtad y Escobar.

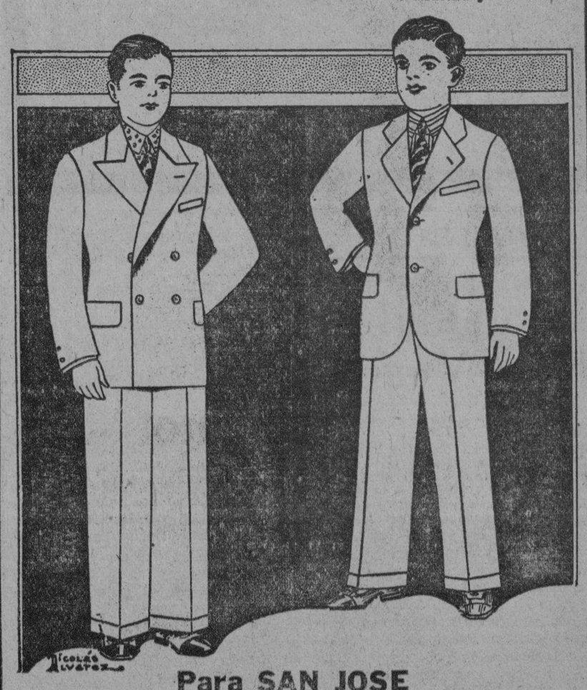

Para SAN JOSE
TRAJES BLANCOS PRIMERA COMUNION
A $5.00; 5.50 Y 6.00
LAZOS PINTADOS A MANO $1.50. VELAS ADORNADAS $1.25

Mente clara
Para dar clarividencia y poder al cerebro, la Fitina está indicada por los más eminentes facultativos como el elemento de mayor éxito, por su composición de fósforo vegetal asimilable. Compruebe Vd. por sí mismo los brillantísimos resultados de Fitina.
FITINA
REINTEGRA LA VITALIDAD
—En toda farmacia—
PREPARADO CIENTIFICO SUIZO

DOLOR DE MUELAS
Supresión instantánea, radical y definitiva, por el empleo sencillo y fácil del BALSAMO MATA-NERVIO MIRIGA. Calma el dolor inmediatamente, suprime la caries, asegura la conservación de los dientes. Cada cajita contiene lo necesario para la obturación y la curación de los dientes cariados. Sólo el *Bálsamo Mata-Nervio MIRIGA* mata el nervio dentario definitivamente.- Exija el
BAUME MIRIGA
Laboratorio del Doctor GIRAUD, Farmacéutico
LYON-OULLINS (Francia)
En todas farmacias y Droguerías SARRA, JOHNSON, TAQUECHEL.

STUDIO WARNER
RETRATOS DE ARTE
O'Reilly 75 M-1256

EL PREFERIDO DE LAS FAMILIAS CUBANAS
PARIS HOTEL FRANKLIN ET DU BRÉSIL
19, RUE BUFFAULT (Esquina Chateaudun)
Enteramente reconstruido en 1930
120 HABITACIONES — 60 CUARTOS de BAÑO
Su disposición ofrece el mayor calma en el punto más centrico de Paris.
PRECIOS ESPECIALES PARA ESTANCIA
PENSIONES desde 65 Francos

Santa Cruz
fabricantes de muebles y tapicería
Facilidades de pago, o plazos cómodos.
GALIANO 95 Teléfono A-5007

Anúnciese en el DIARIO DE LA MARINA

M.E.C.D. 2016

SOCIEDADES ESPAÑOLAS

EL EJECUTIVO CANARIO Y P. ALVAREZ CAÑAS

Nuestro estimado compañero señor Pablo Alvarez de Cañas, admirado cronista de nuestro colega «El País», ha recibido de parte del Comité Ejecutivo de la Asociación Canaria dos nuevas muestras de aprecio.

Consiste una de ellas en disponer la colocación de una magnífica tarja con el nombre de nuestro compañero en el parque de la casa de salud denominado «Pablo Alvarez de Cañas». De la ejecución de esa tarja, que será una hermosa obra de arte, se ha hecho cargo el reputado escultor señor Sicre.

Se refiere la otra al acuerdo que adoptara ese cuerpo de gobierno de la Asociación Canaria, en el sentido de que se regocija sinceramente por haberse concedido a nuestro compañero, por S. M. el Rey Don Alfonso XIII, de España, el título de Caballero de la Real y Distinguida Orden de Isabel la Católica; significando que de ello se regocija por haber recaído esa designación en un buen asociado de la colectividad, ex-miembro del Comité Ejecutivo, desde el cual laboró intensamente por el engrandecimiento moral y material de la Asociación Canaria, por lo que se complace en felicitarle calurosamente, designando una comisión integrada por los señores Juan Alvarado Moreno, presidente; Manuel T. Ramos, vice; y Francisco Martín Díaz, tesorero, para que le visitara personalmente para dar cumplimiento a esa resolución, haciéndole presente cuanto anteriormente se ha consignado.

Los señores comisionados dieron cumplimiento a esa grata encomienda, visitando en su domicilio a nuestro compañero, quien agradeció profundamente esas felicitaciones y las muestras de aprecio de que se le hace objeto por la Asociación Canaria, a las que en todo tiempo procurará corresponder como ella merece.

MARCHA PROGRESISTA DEL CENTRO BALEAR

Continúa esta importante sociedad su marcha progresiva, y triunfante en todos sus sectores.

Las listas sociales de la Institución, acusan buen número de nuevos ingresos, prueba indiscutible de arraigo que tiene en el público la misión generosa de esta sociedad.

Acaba de ser instalado debidamente y con todos los requisitos indispensables, un Consultorio Médico en la vecina localidad de Casa Blanca, cuyo consultorio, como saben nuestros lectores, atiende el doctor Vivino García Remedios, que tan anhelado era por los numerosos socios y asociadas de aquella barriada. Con la dotación de ese nuevo servicio médico, tendrán los socios de Casa Blanca el mas beneficioso resultado. Se halla instalado en la calle de San Francisco número 8, en donde se dan consultas los lunes, miércoles y viernes de 2 a 3 de la tarde, recibiéndose en el propio lugar los avisos para la asistencia a domicilio.

Todas las Secciones continuan su labor ininterrumpida, tomando acuerdos interesantes que iremos dando a conocer sucesivamente.

Para esta noche está citada la Sección de Fomento que resolverá algunos asuntos de carácter constructivo para la Sociedad.

La de Sanidad y Auxilios Mutuos se reunieron recientemente, conociendo los asuntos de su competencia y tomando acuerdos interiores de marcado interés, en los que destaca de manera notable la buena organización social y la esmerada atención que requieren las necesidades colectivas.

MAÑANA ES EL BAILE DE UNA TARDE EN CUBANACAN

Mañana domingo y en todos los jardines del Cunabacán, se ofrecerá una extraordinaria fiesta bailable denominada «Una tarde en Cubanacán». Los bailables están a cargo de la conocida orquesta de Belisario López y el sexteto Sonora Matancera.

Se preparan grandes sorpresas a los bailadores.

Todas aquellas personas que asistan a esta fiesta se les proveerá de una invitación para otra fiesta que habrá de celebrarse el domingo 29 en los mismos jardines.

Los ómnibus de La Ocasión llegan hasta los jardines por solamente cinco centavos.

HOY EL GRAN BAILE EN LA ASOCIACION CANARIA

Esta noche, como hemos anunciado, se celebrará en el palacio de Villalba la segunda fiesta de la serie de ellas que organizadas por la Sección de Recreo y Adorno viene ofreciendo la Asociación Canaria. El entusiasmo reinante es muy grand y seguramente el éxito ha de ser an clamoroso como el que alcanzó la anteriormente celebrada.

La que esta noche se ofrece es de pensión y serán muchas las familias que asistirán, pues es considerable el número de las que han solicitado invitaciones para concurrir.

Contratados se hallan cuatro magníficos conjuntos musicales que gozan de bien ganada fama. Son ellos: las orquestas de Valdespi y de Corman, el jazz band de los hermanos Martínez y el sexteto Brillante.

Un adorno muy atrayente y una iluminación espléndida ostentan los salones sociales.

Será, pues, la noche de hoy, de intensa alegría en la Asociación Canaria.

Informes acerca del acto pueden pedirse por el teléfono A-3564.

TOMA DE POSESION EN LA ARTISTICA BALEAR

En medio del entusiasmo consiguiente tomó posesión la nueva Junta Directiva que regirá los destinos de la pujante sociedad «Agrupación Artística de Socios y Asociadas del Centro Balear».

Por virtud de las elecciones celebradas el día 25 del pasado mes de febrero, la Junta Directiva ha quedado constituída de la siguiente manera:

Presidente: don Pedro Masot Vidal; Vicepresidente primero, señorita Esperanza Tazón Ruiz; Vicepresidente Segundo, don Guillermo Alemany Alemany; Tesorero: don Jaime Pallicer; Vice Tesorero: don Mariano Rey Giadanes; Secretario: don Juan Planells Roig y Vice secretario don Francisco Palermo Torres.

Vocales: señor Francisco Martínez; señora Margarita Ripoll de Alemany; señor Luis Mezquida Gomila; señora Rosario Pérez de Martínez; señor Manuel Landrove; señora Teresa Nolla; señor Faustino Vilar; señora Isabel Esquivel; señor Pedro A. Mas Capella; señora Carmen Martínez; señor Bartolomé Gayá; señora Adelaida Martínez señor Onofre Alemany; señora Olvido Cándano; señor Francisco Marí; señorita Evangelina Cofreces; señor Bernardo Sastre; señorita Fidelia Santandreu; señor Mateo Pon y señora Apolonia Gomila.

Vocales suplentes: señor Juan Gamundí; señorita Lolita Ribot; señor Sebastián Calbet Planells, señora Aurora Sendín; señor Sebastián Couto; señorita Anuncia Varela

Tras la toma de posesión se pronunciaron breves discursos relacionados con los buenos deseos que animan a todos para hacer cada vez más grande esa sociedad que aún en sus comienzos ha visto coronados por el éxito todos los actos que ha organizado.

Hubo un rico pelche y pastas finas.

BAILE DEL DOMINGO EN EL CENTRO CASTELLANO

Nuevos atractivos tenemos que dar a conocer a los bailadores con motivo del baile de mañana día 15 en los salones del Centro Castellano.

El primero es la contratación de Jazz Band Hnos. Martínez, orquesta que está mereciendo toda la atención de los bailadores por su formidable conjunto y que ese día estrenará en honor de los asistentes varios foxs que están haciendo furor en la Yanquinlandia.

Un conocido sexteto como lo es el Brillante será el encargado de los sones y su director ha prometido a la sección que dirige nuestro amigo Villafranca dejar grata recordación en los bailadores.

La solicitud de invitaciones va aumentando por momentos lo grande que es el entusiasmo entre las mas bellas damitas para asistir a ese baile.

Las damitas que no hubiesen solicitado su invitación pueden hacerlo al A-4040.

El baile es de pensión.

COMITE DE DAMAS DE LA UNION TRIVESA

El domingo día 15 del corriente mes se reune en el Centro Galego el comité de Damas, para ultimar los detalles relacionados con el baile que está organizando, y que se llevará a cabo en la noche del día 18 de abril próximo, en Propietarios de Medina.

La presidenta de este comité, ruega a todas sus compañeras concurran a la reunión que se celebrará el domingo próximo en el Centro Gallego, por ser de suma importancia los asuntos a tratar.

FESTIVAL DEL CENTRO GALLEGO EN LA TROPICAL

Como venimos diciendo, este noble festival escalará la cumbre de los éxitos, ya que lo organiza y celebra la Sección de Propaganda en pro de los socios ancianos, recogidos al amparo de la noble bandera del Centro Gallego. Irán romeros por miles y romeras por centenares.

En el salón Tropical, gran orquesta y gran baile; en el salón Mamoncillo, gran orquesta y gran baile, en el salón Ensueño, gran sexteto y gran baile, en los Mameyes, gran baile y gran orquesta; y sobre las camperas se levantará, magnífica y fecunda la gran romería al estilo de la tierra de la Amorada.

Asistirá la comisión de Propaganda, presidida por el señor Antonio Ginzo, los de la comisión Ejecutiva, los de la Asamblea, los de las secciones y los socios, todos en fraternal conjunción romera.

La sección de Propaganda que se ocupa del bienestar de la institución trabajando afanosamente por aumentar su número de asociados se ha creído también en el deber de humanidad de ayudar a esos desheredados y desde hace algún tiempo viene ayudándoles en ese sentido realizando una misión que si no tiene un premio práctico en la vida, lo tiene sí, pensando en el agradecimiento que ha de tenerle cada uno de esos viejitos que han encontrado en esta Sección protector decidido.

MATINEE EN EL FOMENT CATALA

Todo se halla debidamente dispuesto para la celebración de la elegante matinée bailable que organizada por la competente Sección de Fiestas, celebra el próximo domingo el Foment Catalá.

Infinidad de damas y damitas se han dado cita para asistir a esta fiesta, que seguramente alcanzará un éxito grande, debido a las simpatías con que cuenta esta entidad.

BAILE DE LOS GLOBOS EN LA ASN. DE DEPENDIENTES

Entre las familias de los asociados del Centro Dependientes del Comercio, no se habla de otra cosa que del baile de los globos, anunciado para la noche del domingo próximo. Ha sido una original y feliz idea, pues hoy constituyen los globos de colores el máximo atractivo de todas las fiestas sociales por la distinción, la alegría y la belleza que imprimen a las diversas de alta categoría. Las orquestas están ensayando nuevos danzones y nuevos foxs, escritos expresamente para el baile de la noche del 15 y todos los conjuntos musicales se proponen hacer un derroche de bailables, desde las 9 de la noche en que se abrirán las puertas del gran Palacio de Dependientes, hasta las primeras horas de la madrugada.

Los directores de las orquestas, de los sextetos y de los jazz-bands, echarán el resto, como vulgarmente se dice, en beneficio de cuantos concurran a la multicolor y bellísima fiesta, siendo el precio de la entrada familiar y el de la entrada personal solamente un peso, a fin de que puedan concurrir todos los socios y los simpatizadores de la Asociación.

PLANTEL JOVELLANOS

He aquí los nombres de los alumnos a quienes corresponde figurar en el «Cuadro de Honor» durante la semana comprendida del 14 al 21 del mes actual:

NIÑAS

Aula 1a.—Isabel Rodríguez, Olga María Guerra e Hilda Fernández.

Aula 2a.—Olga Grombier Sánchez, Carmen Viñas Balceiro y Olga Fernández Díaz.

Aula 3a. — Virginia Busto, Evangelina Riesgo y Mora Menéndez.

Aula 4a. — Ofelia Díaz Misa, Secundina Fernández y Carmen Mugía.

Aula 5a. — Olga Dace Alvarez, Ma. Emilia Peláez Dopico y Asunción del Peso de Ceballos.

NIÑOS

Aula 1a. — Manuel Cairdad Osaba, Santiago Alvarez Román y José González Gómez.

Aula 2a. — Francisco Piñers, Angel Peláez y José García.

Aula 3a. — José Niño Cárdenas, Luis Pons y Guillermo Celorio.

Aula 4a. — Maximino Morán, Gustavo Iriarte y Germán Calleja.

Aula 5a. — Carlos Fernández, Luis Valledor e Isauro García.

LOS DE LA MUTUA, SE VAN DE FIESTA A LA TROPICAL

Resulta realmente extraordinario el entusiasmo que ha despertado entre los empleados de las Casas de Salud, el gran festival que esta Asociación celebrará el día 12 de abril próximo en todos los jardines de «La Tropical», obteniendo ya un grandioso éxito en el que celebró la Asociación de Enfermeros y Alumnos el día 8 del actual, en los propios jardines, se disponen ahora, tanto los enfermeros que tambien pertenecen a esta colectividad, como todos los demás empleados, a que el baile del 12 de abril próximo sea algo sin precedentes, y con tal motivo, ya se han distribuido mas de 3.000 entradas en las distintas Casas de Salud, las cuales, dado el módico precio de SESENTA CENTAVOS con derecho a disfrutar de todos los atractivos en aquellos amplios jardines, ya a estas horas habrá de resultar un número insignificante para las múltiples demandas de los muchos simpatizadores con que cuentan los componentes de tan simpática Asociación.

ACTOS PARA HOY

Asociación Canaria: gran baile de sala, en el local social (Palacio de Villalba), a las 9 de la noche.

Sociedad del Pilar: gran baile de sala, en local social, a las 9 de la noche.

Juventud Cubana y Club Alcázar: celebrarán conjuntamente una gran diosa verbena en todos los jardines de Cubanacán, hoy sábado desde las nueve de la noche, hasta las 4 de la mañana, siguiendo dicho festival mañana domingo.

GRANDIOSO BAILE DEL VIGO FOOTBALL CLUB

El próximo sábado día 21 de los corrientes celebrará esta entidad un grandioso baile en sus salones sociales.

La perfecta organización de esta fiesta que ha realizado la Comisión de fiestas que preside con gran acierto el señor Juan Rico, hará que este baile sea el mejor de los celebrados hasta la fecha.

Las comisiones trabajan activamente, se han repartido más de tres mil invitaciones para las damas.

El baile es de pensión. Tocará la orquesta Romeu y el sexteto Terry.

EL CLUB GIJONES TIENE MAÑANA BELLO FESTIVAL

Reina gran entusiasmo para la fabada que los gijoneses están preparando para mañana día 15, a las doce del día, en casa «Manín».

Sigue recibiendo adhesiones la Comisión que se reune por las noches en la Taberna del Centro Asturiano.

A continuación los nombres de los primeros en suscribirse:

Señores Fermín Coste, Francisco García Entrialgo, Valeriano Fano, José María Sánchez, Guillermo Venta, Santiago Alonso, Enrique Suárez Nava, Baldomero Alvarez, Miguel López, Ramón Infiesta, Manuel Calvo, Manuel Infiesta, Abelardo Díaz, Antonio Peña, Florentino Joglar, Manuel Rodríguez Frade, Marcelino Suárez, Luis Nava Frade y José Martínez Campos.

Hoy es el último día que se admiten adhesiones.

SOCIEDADES QUE HAN CONVOCADO PARA JUNTA

Unión Allandesa: celebrará Junta General el próximo día 16 del actual, a las 8 y media de la noche, en el Centro Asturiano.

Club Gradense: celebrará Junta Directiva, el próximo día 16 del actual, a las 9 de la noche, en el Centro Asturiano.

REGLAMENTO INTERIOR DE HIJAS DE GALICIA

Celebró junta reglamentaria la directiva de la sociedad «Hijas de Galicia», ocupando la presidencia el señor Manuel Vicente Otero y actuando de secretario el señor Dámaso Pérez Valenzuela.

Entre los acuerdos adoptados figuran la aprobación del balance presentado por el tesorero, señor Daniel Cabarcos, y los informes de la Dirección, Administración y Farmacia de la casa de salud y el de Consultoría de la Sociedad; se autorizó el cambio de consulta del doctor Varona para los martes, jueves y sábados, de 1 a 4 p. m.; se acordó importar cincuenta cajas de jugo de tomate, en frascos de cuatro onzas, por estar indicado para tratamiento de los que son víctimas de la terrible peste blanca; quedó aprobado el reglamento interior que habrá de regir en la casa de salud; y por último, se resolvieron diversos asuntos de orden administrativo.

Por el informe presentado por el director del Sanatorio, doctor Castanedo, sabemos que en la admirable casa de salud «Concepción Arenal» fueron dadas de alta en el pasado mes de Febrero 487 enfermas; que se efectuaron 100 operaciones de cirugía mayor y menor, por los doctores Menocal, Rodríguez Baz, Madan, Cartaya, Hernández, Molinero, Guzmán y Ramos Martinón; 107 operaciones por el doctor Barrera, especialista de garganta, nariz y oídos; 5 por el doctor Cruz Planas, especializado en enfermedades de los ojos; y hubo en el mes, 63 partos en la Sala de Maternidad, de los cuales 34 fueron hembras y 29 varones.

En el salón de curas se pusieron 4.682 inyecciones y se hicieron 2.134 curaciones; el Departamento de Electroterapia registró 658 aplicaciones de diatermia, 1.238 de luz alpina y 60 efluvios eléctricos; el total de radiografías ascendió a 321, y los análisis en el laboratorio a 1.288.

Los dentistas, doctores de la Torre y Gonzalo Hernández, entre extracciones, curas, empastes y operaciones, intervinieron en 925 casos; siendo las consultas verificadas en la casa de salud 14.085, fuera del sanatorio 2.483 y 1.094 las visitas a domicilio realizadas por los diversos médicos de la institución.

EXENTOS DE RECARGO EL TASAJO Y LOS CEREALES YA EMBARCADOS

En este mes se conmemora el aniversario de la fundación de la Escuela de «San Alejandro». Diversas noticias de Palacio

El Presidente de la República, después de trabajar durante las horas de la mañana de ayer, en su despacho del tercer piso, recibió algunas visitas y, finalmente, poco después de las once, se ausentó en automóvil, dirigiéndose a sus propiedades de San Antonio de los Baños, donde pasó el resto del día. Le acompañaban su ayudante el Comandante Firmat y el Capitán Rodríguez Batista, Jefe del Servicio Secreto de Palacio.

Durante la mañana, el Presidente recibió las siguientes visitas: general Alberto Herrera, Jefe del Ejército; Secretario de la Guerra, general Rojas; Secretario de Justicia Dr. Averhoff; Dr. Octavio Zubizarreta, Subsecretario de Gobernación, Coronel Emiliano Amiel, Jefe del Distrito Militar de las Villas; Secretario de Hacienda, Dr. Mario Ruiz Mesa; Secretario de Estado Dr. Francisco María Fernández; Dr. Pedro Pando, Director del Censo y el doctor Nestor Mendoza.

COMPLACIDAS LAS ENTIDADES COMERCIALES

Después de despachar ayer con el Presidente, el Secretario de Hacienda doctor Mario Ruiz Mesa nos declaró que deseando el Jefe del Estado complacer a la Lonja de Comercio; a la Cámara de Comercio Cubana y a otras entidades comerciales que se han dirigido a él, ha firmado un decreto modificando los otros decretos en vigor, últimamente dictados sobre el aumento de arancel al tasajo, las carnes en conserva, cereales y otros alimentos, en el sentido de que no debe aplicarse a las mercancías de esa clase embarcadas con rumbo a Cuba, dicho aumento siempre que esos embarques se justifique hayan sido hechos antes o en el mismo día de la publicación de los decretos aludidos.

EL CENTENARIO DE LA ESCUELA DE PINTURA

Visita al Secretario de la Presidencia fué ayer, la del joven pintor cubano Doctor Esteban Valderrama, quien nos dijo que se estaban haciendo trabajos para la realización de una velada en recuerdo del Director y fundador de la Escuela de Pintura de «San Alejandro», señor Juan Vermay, cuyo aniversario se conmemora en el presente mes.

También se está laborando, según nos adelantara, para celebrar dignamente el centenario de la fundación de esa escuela, que tendrá efecto en el año de 1933.

EL CENSO DE POBLACION COMENZARA EN ABRIL

Después de saludar ayer al Presidente de la República, saludamos en Palacio al doctor Pedro Pando Cintra, quien nos declaró, en su carácter de Director del Censo, haber informado ampliamente al Jefe del Estado respecto de los trabajos de organización para la labor del censo de población, que espera comience en el mes de abril venidero.

Además, apuntó, que después de terminar esos trabajos, vendrá la reorganización política que ha ofrecido el Presidente a su pueblo.

SUPERVISOR MILITAR

El Subsecretario de Gobernación doctor Zubizarreta, nos informó ayer al medio día en Palacio, después de entrevistarse con el Presidente, que se había firmado un decreto, designando al militar Teniente Vicente Pina, de la Guardia Rural, para ocupar el cargo de Supervisor de la cárcel de Isla de Pinos, donde se encuentran, desde el jueves los presos políticos, que estaban en la fortaleza de la Cabaña.

PROBLEMA DE UNOS COLONOS

Con el senador doctor Viriato Gutiérrez, político y azucarero, ayer se entrevistó el Gobernador de Matanzas doctor Juan Gronlier. Este nos dijo que había tratado acerca de la situación especial que se le presenta a unos colonos libres de esa provincia, que se ven imposibilitados de moler su caña.

Este asunto parece que tendrá rápida solución.

CUESTIONES PRIVADAS

El doctor Viriato Gutiérrez recibió ayer la visita del doctor Fernando Sánchez de Fuentes, el que le trató de asuntos particulares, interesándose además, por la resolución de un recurso que hace tiempo tiene presentado.

EL DR. CORTINA

Entre los visitantes que ayer tuvo el Secretario de la Presidencia figuraba el doctor José M. Cortina, Senador y presidente de la Comisión senatorial de Relaciones Exteriores, quien le trató de asuntos oficiales.

VISITANTES

Ayer recibió el Secretario de la Presidencia, don Ricardo Herrera, a los siguientes visitantes:

Carlos G. Autrán; Tranquilino Frasquieri; Felipe Sampedro; E. Angona; Aurelio Montero; Gregorio Cos; Jerónimo Estévez; Francisco Quirós; A. Fernández de Castro; Esteban Valderrama; Lorenzo Miguel; General retirado Matías Betancourt y señorita Clara Valdés

FELICITA MACHADO A FERRARA

El Presidente de la República envió ayer un cariñoso cablegrama al Embajador de Cuba en Washington, Dr. Orestes Ferrara, felicitándolo por la conferencia que acaba de pronunciar en la Liga de las Mujeres, en dicha capital americana, cuyo tema fué, «La Absoluta Soberanía de Cuba».

A LA COMISION DE TRANSPORTES

Ayer comenzó a prestar sus servicios, en la Comisión de Transportes, junto al doctor Miguel Angel Campa, nuestro compañero de redacción, Dr. José Ignacio Solís, que actuaba, como Letrado en la Secretaría de Hacienda.

EL EJERCITO COOPERARA A LA LABOR DE LA COMISION DE TRANSPORTES

Ayer se reunió la comisión de Transporte — que preside el Dr. Miguel Angel Campa—en los bajos del Palacio Presidencial. El doctor Tomás Felipe Camacho dió cuenta de telegramas y cartas de distintas autoridades y entidades privadas y se dió lectura a varios escritos publicados por la prensa relacionados con la cuestión del transporte.

El doctor Campa informó a la Comisión que ya se ha terminado la repartición de planillas para hacer la estadística de ómnibus y camiones al objeto de conocer la importancia de la industria rodada en Cuba, trabajo que realizará en el interior, la Guardia Rural, cuyos servicios han sido facilitados por el Estado Mayor del Ejército, a quien había dado las gracias por tan valiosa cooperación.

También informó el doctor Campa, que ha obtenido en la ciudad de la Habana el concurso de la Policía Nacional, por mediación de su Jefe, el Comandante Rafael Carrerá, y que se proponía obtener la misma cooperación del doctor Bosch, Alcalde de Regla, que también se ha ofrecido.

El doctor Camacho volvió a proponer, y así se acordó que se hiciese saber por medio de la prensa, que la Comisión agradecería que los informes que se les envíen sean remitidos por duplicado.

El doctor Campa informó que había recibido la visita del señor Calvet, miembro de la firma «Calvet y Hermano», dueños de una empresa de camiones para el transporte de carga y presentado un informe del que se acordó repartir copias

El doctor Berenguer llamó la atención sobre un escrito publicado sobre la reunión celebrada por la Asociación Nacional de Industriales de Cuba, cuya corporación nombró a una comisión para que discuta los asuntos de transporte con esta comisión.

A las 12 y media terminó la reunión, quedando citados para el lunes próximo, en cuyo día se oirá al señor Administrador General del Ferrocarril cubano de Hershey.

INTENSA PROPAGANDA DEL CENTRO MONTAÑES

Presidiendo el señor Ramón Belmonte, ha celebrado una importante sesión la Sección de Propaganda de este Centro.

Fueron aprobadas las actas anteriores, así como también el movimiento de altas y bajas correspondientes al mes de febrero.

Se nombraron a los señores Ramón Belmonte, Casimiro Herreira, Félix Bercedo y Marcos Bustillo, para que integrasen la comisión encargada de visitar a los montañeses recluidos en nuestro Sanatorio.

También fueron designados los señores Belmonte, Herrería, Ortiz y Romillo, para visitar a los asociados que en el mes han solicitado su baja.

El señor Presidente y Vice-presidente de esta Sección, señores Belmonte y Herrería, se expresaron en halagüeños tonos sobre los múltiples trabajos de propaganda que están realizando todos los miembros de la Sección, lo que les hacía vaticinar un crecido número de nuevas inscripciones.

LOS ENFERMOS

Cumpliendo el cometido encomendado a la Comisión para visitar a enfermos el pasado domingo, se trasladaron los señores que integran la referida comisión a la Quinta del Centro de Dependientes saludando y confortando a los paisanos allí recluídos señores Esmerado Acevedo, José Madrazo, Julián López, Abraham Ruiz, M. San Juan, Luis Mora, Abelardo García, Eloy Miguel, Ricardo Herrera de la Torre, Antonio Gómez, Juan Pérez, Florentino Hoz y Luis Maza, distinguido asociado este último de la Delegación de Güines. La comisión sintió una gran satisfacción al encontrar a todos en franco período de mejoría y hace votos por que se encuentren nuevamente entre nosotros disfrutando de su vida ordinaria.

AVISO IMPORTANTE

Ponemos en conocimiento del comercio en general y de los consumidores de nuestras AGUAS MINERALES DE «SAN FRANCISCO» que el Sr. Juez de Instrucción de la Sección Tercera en causa número 181 de 1931, ha ordenado con fecha 7 del corriente mes, a la Policía Secreta se ocupen en todos los establecimientos las botellas de agua mineral SAN AGUSTIN por ser una imitación de nuestra acreditada marca SAN FRANCISCO.

COMPAÑIA DE AGUAS MINERALES "SAN FRANCISCO"

AVE. MENOCAL Y PUENTE VILLARIN.— HABANA

Teléfonos: U-3555; U-4303; U-3252

«ORBE» SE AGOTO EN LOS PUEBLOS DEL INTERIOR

Limonar, Marzo 13. DIARIO, Habana.—La nueva revista «Orbe», que se recibió anoche aquí, fué acogida por el público con entusiasmo, agotándose los ejemplares rápidamente y siendo muy elogiada por los lectores.

Martínez, Corresponsal.

Santa Clara, Marzo 13. DIARIO, Habana.—Gran aceptación obtuvo en esta ciudad la salida del nuevo colega «Orbe», por su exquisita presentación, haciéndose la primera en su clase. Los números enviados de la misma fueron prontamente agotados, alcanzando grandes elogios los editores de la nueva revista semanal.

Armando Machado.

SE TRATA DE DEMOSTRAR LA INOCENCIA DEL ACUSADO DE DEFRAUDAR AL CITY BANK

Santa Clara, Marzo 13. DIARIO, Habana.—El doctor Carlos M. Palma, conocido abogado y periodista, en su visita a ésta, formuló conclusiones en el ruidoso proceso seguido en el Juzgado de Remedios por desfalco al National City Bank, sucursal de Caibarién, contra el excajero José Ferrer López. El doctor Palma fué designado defensor del procesado Ferrer desde el inicio de la causa, quien demuestra gran interés por demostrar la inocencia del procesado.

Armando Machado.

ANGEL AL CIELO

En el día de ayer falleció la encantadora niña de 20 meses de edad, María Teresa González Mirabal, hija de nuestros apreciables amigos la señora Isabel Mirabal y el inteligente enfermero de la Quinta «La Purísima», señor Manuel González.

A sus inconsolables padres acompañamos en su gran pena, y les deseamos la cristiana resignación que sólo puede aliviarles en su desgracia.

EXPORTACION DE AZUCAR POR EL PUERTO TARAFA

Nuevitas, Marzo 13. DIARIO, Habana.—Durante los doce primeros días del mes actual, se han exportado por la Aduana de puerto Tarafa, según datos exactos, 251.350 sacos azúcares, descomponiéndose en la forma siguiente: para New Orleans, 109,000 sacos; para Europa, 52,600; para Filadelfia 26.250; para Baltimore 31.500; y para Boston, 32 mil. Lo que significa considerable movimiento obrero.

Ramón Pérez Rodríguez, Corresponsal.

E. G. E.

NUESTRA HIJA

María Teresa González Mirabal

VOLO AL CIELO

Y dispuesto su entierro para hoy a las 4 de la tarde, sus padres y demás familiares, ruegan a las personas de su amistad se sirvan acompañar su cadáver desde la casa mortuoria, Municipio 41, entre Manuel Pruna y Juana Alonso, (Luyanó), hasta el Cementerio de Colón, favor que agradecerán eternamente.

Habana, marzo 14, 1931.

Isabel Mirabal de González; Manuel González, Ricardo, Avelina González (ausente); Antonio Mirabal, Antonia, Teresa Mercedes, Josefa Lola Gomezaña, doctor Fernando Aller, doctor Benito Durán Castillo, doctor Félix Pagés.

Verdaderamente antiséptico

EL DENTOL (agua, pasta y polvo) es un dentífrico que, además de ser un excelente antiséptico, está dotado de un perfume muy agradable.

Fabricado según los trabajos de Pasteur, destruye todos los microbios nocivos de la boca, impide también y cura seguramente las caries de los dientes, las inflamaciones de las encías y de la garganta. En pocos días da a los dientes una blancura resplandeciente y destruye el sarro.

Deja en la boca una sensación de frescura deliciosa y persistente. Ejerce su acción antiséptica contra los microbios de la boca durante 24 horas, por lo menos.

Empleado puro con algodón, calma instantáneamente los dolores de dientes más violentos.

LA PASTA DENTOL se vende en cajas de vidrio y en pomos modelo grande y chico.

Dentol

"D" — Depósito General: Maison FRERE. — 19 Rue Jacob, París.

REGALO.—Devolviendo este anuncio a J. Pauly & Co., Apartado 2143, Habana, indicando con claridad su nombre y dirección, recibirá gratis un tubo de Pasta DENTOL.

SOCIEDAD PROTECTORA DE LA INSTRUCCION DE LOS NATURALES DE SALCEDO

E. P. D.

El Sr. JOSE ANTONIO GARCIA ARIAS

HA FALLECIDO

Dispuesto su entierro para hoy Sábado a las cuatro de la tarde, rogamos a nuestros asociados concurran a la Quinta «Covadonga» para de ahí acompañar el cadáver hasta el Cementerio de Colón.

Habana 14 de marzo de 1931.

José Alvarez Menéndez. Presidente. — **David Sánchez Rodríguez.** Secretario

$1 SOLO POR 60 AL MES RECIBIRA VD. "Diario de la Marina" e INFORMACION

FOLLETIN 27

VICENTE BLASCO IBAÑEZ

"El Caballero de la Virgen"

(ALONSO DE OJEDA)

NOVELA

(De venta en La Moderna Poesía y Cervantes), Obispo 125 y Galiano 62.

gran parte de lo adquirido en dicho viaje, pero indudablemente llevaban ganado más oro en navegaciones posteriores, manteniendas en secreto. También hacía sospechar esto el conocimiento de nuevas tierras que figuraban en su mapa con exactitud, sin que hubiesen sido vistas hasta entonces por ninguna de las expediciones autorizadas. Y él era un navegante sin imaginación, atenido a la realidad de los hechos, incapaz de edificar sobre ellos conjeturas fantásticas.

Este positivismo sereno de navegante práctico le hacía sonreír con lástima de las fantasías del Almirante. Lo consideraba ya muy a la zaga de todos los que iban buscando tierras en el misterio de los mares desiertos.

—Ni ha aprendido ni ha olvidado —dijo una vez hablando con Ojeda y Cuevas.

Y quería expresar con esto que los descubrimientos hechos por él y por otros no habían enseñado nada nuevo a Colón, empeñado en no olvidar aquella geografía delirante aprendida en Marco Polo y Mandeville, que le hacía creerse siempre en Asia. Los que se limitaban a observar sin ningún capricho imaginativo, tenían una noción más exacta de las nuevas tierras.

Colón, poeta del mar, perturbado mentalmente por la vejez y el exacerbamiento de sus fantasías, empezaba a saber menos que muchos pilotos vulgares y prácticos. Además, en España eran cada vez más numerosos los hombres de estudio que se reían del Gran Kan y todas las quimeras asiáticas del Almirante afirmando que las tierras descubiertas eran un nuevo mundo. Pero con Cristóbal seguía aferrado a su ilusión declarando ignorantes a cuantos ponían en duda sus afirmaciones. El solamente podía conocer la verdad.

Juan de la Cosa sonreía igualmente al oír mencionar la superioridad náutica del Almirante. Este, en su inmenso orgullo, iba por el mar creyendo ser el único que poseía el secreto de sus rumbos.

—Se imagina que sólo él tiene ojos, y todos los que le acompañan son ciegos o niños de la escuela.

Hablando con Cristóbal en casa de Ovando con Juan de la Cosa—pues éste era el único piloto que él consideraba digno de atención—, se había jactado de guardar secreto el rumbo a la riquísima Veragua. Nadie mas que él sabría volver allá. Para ello había decomisado y roto todos los apuntes y papeles de diversas especies que había visto en manos de pilotos o marineros. Y La Cosa sabía que Porras y otras compañeros de dicha navegación habían ido escribiendo con toda facilidad rumbos iguales al del Almirante.

De cada uno de sus viajes traía el Almirante una ilusión dorada y triunfadora, siendo siempre la última la mejor.

—Al volver a España del primer viaje—seguía diciendo el célebre piloto—veníamos de descubrir Cipango la de los «tejados de oro». El segundo viaje sirvió para descubrir que Cuba era tierra firme, la punta donde empieza o acaba Asia, según vamos a ella o venimos. En el tercero no fuí, pero según cuenta don Cristóbal, anduvo cerca del Paraíso terrenal, vió uno de los ríos que bajan de él, y ahora, en el cuarto, descubre las verdaderas minas del rey Salomon y sólo se detiene a unas cuantas jornadas del Ganges. Todo puede resultar cierto, si tal es la voluntad de Dios; pero yo me contento con que resulten tan abundantes como él dice los espejos de oro que llevan las gentes de su Veragua, y con que las minas de aquella tierra den más metal que las de aquí, sin importarme un ardite que sean o no sean las de Salomón.

Partía el Almirante para España reanimado físicamente por el descanso en Santo Domingo, y su imaginación volvía a recobrar la misma pujanza de antes, al sentirse menos enfermo.

Este sembrador de doradas quimeras al marcharse de la isla, dejaba a sus espaldas un desdoble del fantasma brillante de Veragua, último compañero de los contados días que le quedaban por vivir. Todos en Santo Domingo empezaron hablar del «país de los espejos de oro», inmediato a las naciones de la India, donde los hombres iban vestidos y tenían buques. Hasta los más recelosos o prudentes comenzaban a sentirse astrados por el encanto de Veragua, el antiguo Quersoneso Aureo, donde el oro podía encontrarse a montones, sin necesidad de trabajo para recogerlo. Era la ilusión del primer viaje, que el visionario volvía a reproducir antes de su muerte.

Cuando llegó a Santo Domingo la noticia de su defunción, Ojeda andaba preocupado mucho tiempo por el deseo de ir a Veragua. Alguien debía conquistar esta tierra de oro, y él sabía, como muchos, que el rey don Fernando no miraba bien a los ambiciosos e inquietos Colones, especialmente después de su atrevida conducta en el gobierno de la Española.

Un sentimiento de vanidad herida y de celos hacía más penosa la mala situación de Ojeda en Santo Domingo. Con el gobernador Ovando había llegado a la isla su camarada de juventud Diego de Nicuesa. Era, como él, pequeño de cuerpo pero ágil y forzudo, maestro en toda clase de suertes de equitación y de esgrima, y muy osado en sus empresas, aunque más prudente y lento en prepararlas que el Caballero de la Virgen.

Tenía sobre éste la ventaja de ser gran tañedor de vihuelas y cantar con voz excelente toda clase de romances, lo que le valía en ciertas ocasiones el verse preferido por las damas. Rico además por su familia, esto le daba una gran superioridad sobre su amigo ,simple aventurero heroico.

Tales divergencias habían acabado por enemistarlos. Ojeda, en su retiro de Santo Domingo, era muy considerado entre los hombres de espada a causa de sus aventuras, pero los ricos le menospreciaban por ser pobre, y sufría el tormento de ver a Nicuesa figurando entre los próceres más importantes de la colonia, amigo del gobernador y recibiendo de éste toda clase de mercedes.

Acaudalado en su tierra, Nicuesa, al llegar a Santo Domingo, se había enriquecido aun más en pocos años, pues su dinero y el apoyo de Ovando le permitían realizar fructíferas adquisiciones. Tal era el prestigio de su nombre y su fortuna, que los vecinos de Santo Domingo lo enviaban a España como diputado suyo, para que gestionase la resolución favorable de varios asuntos de la colonia.

Ojeda visitaba con frecuencia a Juan de la Cosa, instalado en la mejor calle de Santo Domingo, en una de las casas de piedra edificadas por su antigua camarada el piloto Roldán. Vivía como rico, no pensando por el momento en nuevos viajes. Además, estaba seguro—mostrando en ello cierta vanidad protesional—de que todos los que intentasen nuevas expediciones se verían obligados a buscar la colaboración de Juan de la Cosa.

El vehemente Ojeda tenía un poder irresistible de persuasión sobre este personaje sesudo, y no tardó en sacarlo de su

¿Que Fé Milagrosa será la que inspira estos aciertos de EL GATO NEGRO?

Como si fuésemos movidos por algún poder milagroso, lo cierto es que los EXITOS de EL GATO NEGRO se repiten y se suceden en todos los sorteos.

Ayer tambien acertamos con **EL GORDO: 4339** *en* **$100.000,** *lo vendió* **EL GATO NEGRO.** *- Exhibimos la factura.*

Damas Elegantes: acudid a EL GATO NEGRO en busca del Gordo de SAN JOSE que a vosotras está reservado este año. Recordad nuestra nueva casa de Obispo 65, entre Habana y Aguiar, donde se dan los famosos GALLOS TAPADOS. Próximo, $25 enteros, precio especial en cantidades. Billetes a toda la República dando atención preferente a los pedidos del interior: mande giro postal, premios o cheque intervenido. Añada franqueo: 28 cts. si entero y si hoja 13 cts. Compra-venta de monedas extranjeras. Colectores, Véannos, pagamos MEJOR.

Cacheiro y Hno. EL GATO NEGRO Obispo 65, entre Habana y Aguiar, Tels. A-0000 y A-7780
Sucursal: Vidriera de EL BRAZO FUERTE, Galiano y Zanja. Teléfono A-9298

REPUBLICA DE CUBA

SECRETARIA DE HACIENDA

DIRECCION GENERAL DE LA LOTERIA NACIONAL

LISTA de los números premiados en el Sorteo No. 771 ordinario, celebrado en la Habana el día 13 de Marzo de 1931.

NUMEROS	PESOS
UNIDAD	
9. t.—	30
DECENA	
19. t.—	30
29. t.—	30
39. t.—	30
45. —	100
49. t.—	30
59. t.—	30
67. —	100
69. t.—	30
79. t.—	30
89. t.—	30
99. t.—	30
CENTENA	
109. t.—	30
119. t.—	30
129. t.—	30
139. t.—	30
144. —	200
149. t.—	30
155. —	100
159. t.—	30
168. —	500
169. t.—	30
179. t.—	30
189. t.—	30
199. t.—	30
208. —	100
209. t.—	30
219. t.—	30
220. —	100
229. t.—	30
239. t.—	30
242. —	200
249. t.—	30
259. t.—	30
269. t.—	30
279. t.—	30
289. t.—	30
299. t.—	30
309. t.—	30
310. —	100
327. —	100
329. t.—	30
339. t.—	30
346. —	100
349. t.—	30
359. t.—	30
369. t.—	30
372. —	100
379. t.—	30
389. t.—	30
399. t.—	30
409. t.—	30
412. —	100
419. t.—	30
420. —	100
429. t.—	30
439. t.—	30
449. —	100
449. t.—	30
452. —	200
458. —	100
459. t.—	30
469. t.—	30
479. t.—	30
489. t.—	30
499. t.—	30
509. t.—	30
519. t.—	30
529. t.—	30
539. t.—	30
549. t.—	30
559. t.—	30
569. t.—	30
572. —	100
579. t.—	30
583. —	100
589. t.—	30
595. —	100
596. —	100
599. t.—	30
609. t.—	30
619. t.—	30
629. t.—	30
632. —	100
639. t.—	30
645. —	100
649. t.—	30
651. —	100
659. t.—	30
665. —	100
669. t.—	30
670. —	100
675. —	100
679. t.—	30
689. t.—	30
695. —	100
699. t.—	30
709. t.—	30
719. t.—	30
721. —	100
729. t.—	30
739. t.—	30
740. —	100
749. —	100
749. t.—	30
759. t.—	30
769. t.—	30
779. t.—	30
783. —	200

NUMEROS	PESOS
789. —	100
789. t.—	30
794. —	200
798. —	100
799. —	100
799. t.—	30
809. t.—	30
819. t.—	30
829. t.—	30
839. t.—	30
849. t.—	30
859. t.—	30
869. t.—	30
879. t.—	30
889. t.—	30
890. —	100
899. t.—	30
909. t.—	30
919. t.—	30
929. t.—	30
937. —	100
939. t.—	30
946. —	100
949. t.—	30
959. t.—	30
969. —	100
969. t.—	30
975. —	100
979. t.—	30
989. t.—	30
999. t.—	30
MIL	
1001. —	100
1009. t.—	30
1019. t.—	30
1020. —	100
1029. t.—	30
1034. —	100
1039. t.—	30
1049. t.—	30
1059. t.—	30
1069. t.—	30
1079. t.—	30
1085. —	100
1089. t.—	30
1099. t.—	30
1109. t.—	30
1119. t.—	30
1129. t.—	30
1132. —	100
1139. t.—	30
1149. t.—	30
1159. t.—	30
1169. t.—	30
1178. —	100
1179. t.—	30
1189. t.—	30
1190. —	100
1199. t.—	30
1209. t.—	30
1219. t.—	30
1229. t.—	30
1239. t.—	30
1246. —	100
1249. t.—	30
1251. —	100
1255. —	100
1259. t.—	30
1269. t.—	30
1273. —	200
1279. t.—	30
1289. t.—	30
1299. t.—	30
1307. —	100
1309. t.—	30
1313. —	100
1319. t.—	30
1329. t.—	30
1339. t.—	30
1349. t.—	30
1359. t.—	30
1369. t.—	30
1379. t.—	30
1389. t.—	30
1390. —	100
1399. t.—	30
1409. t.—	30
1419. t.—	30
1420. —	100
1429. t.—	30
1436. —	100
1439. t.—	30
1449. t.—	30
1459. t.—	30
1469. t.—	30
1479. t.—	30
1489. t.—	30
1499. t.—	30
1507. —	100
1509. t.—	30
1510. —	200
1519. t.—	30
1529. —	100
1529. t.—	30
1539. t.—	30
1548. —	200
1549. t.—	30
1559. t.—	30
1569. t.—	30
1579. t.—	30
1583. —	100
1586. —	100
1589. t.—	30

NUMEROS	PESOS
1599. t.—	30
1607. —	100
1609. t.—	30
1619. t.—	30
1629. —	200
1629. t.—	30
1639. t.—	30
1649. t.—	30
1653. —	100
1659. t.—	30
1663. —	200
1669. t.—	30
1679. t.—	30
1689. t.—	30
1699. t.—	30
1701. —	100
1702. —	100
1709. t.—	30
1719. t.—	30
1729. t.—	30
1735. —	100
1739. t.—	30
1749. t.—	30
1752. —	100
1759. t.—	30
1769. —	100
1769. t.—	30
1779. t.—	30
1789. t.—	30
1799. t.—	30
1809. t.—	30
1818. —	100
1819. t.—	30
1829. t.—	30
1836. —	200
1839. t.—	30
1845. —	100
1847. —	100
1849. t.—	30
1853. —	200
1859. t.—	30
1869. t.—	30
1879. t.—	30
1889. t.—	30
1899. t.—	30
1909. t.—	30
1919. t.—	30
1923. —	100
1929. t.—	30
1939. t.—	30
1948. —	100
1949. t.—	30
1959. t.—	30
1969. t.—	30
1979. t.—	30
1989. t.—	30
1999. t.—	30
DOS MIL	
2005. —	100
2009. t.—	30
2016. —	100
2019. t.—	30
2022. —	100
2029. t.—	30
2039. t.—	30
2045. —	200
2049. t.—	30
2059. t.—	30
2063. —	100
2069. t.—	30
2074. —	100
2079. t.—	30
2089. t.—	30
2092. —	200
2099. t.—	30
2109. t.—	30
2119. t.—	30
2120. —	200
2127. —	100
2129. t.—	30
2132. —	100
2139. t.—	30
2149. t.—	30
2159. —	100
2169. t.—	30
2179. t.—	30
2189. t.—	30
2190. —	100
2199. t.—	30
2207. —	200
2209. t.—	30
2219. t.—	30
2231. —	100
2239. t.—	30
2249. t.—	30
2250. —	100
2259. t.—	30
2262. —	100
2269. t.—	30
2279. t.—	30
2286. —	200
2289. t.—	30
2290. —	100
2299. t.—	30
2303. —	100
2309. t.—	30
2319. t.—	30
2328. —	100
2329. t.—	30
2339. t.—	30
2349. t.—	30
2359. t.—	30
2369. t.—	30
2379. t.—	30
2389. t.—	30

NUMEROS	PESOS
2399. t.—	30
2409. t.—	30
2419. t.—	30
2429. —	200
2429. t.—	30
2435. —	100
2489. —	200
2439. t.—	30
2449. —	100
2449. t.—	30
2459. t.—	30
2469. t.—	30
2479. t.—	30
2489. t.—	30
2499. t.—	30
2509. t.—	30
2519. t.—	30
2529. t.—	30
2539. t.—	30
2549. t.—	30
2559. t.—	30
2566. —	100
2569. t.—	30
2579. t.—	30
2588. —	100
2589. t.—	30
2599. t.—	30
2609. t.—	30
2613. —	100
2619. t.—	30
2629. t.—	30
2639. t.—	30
2649. t.—	30
2659. t.—	30
2662. —	100
2669. t.—	30
2679. t.—	30
2686. —	100
2689. t.—	30
2699. t.—	30
2709. t.—	30
2716. —	100
2719. t.—	30
2729. t.—	30
2739. t.—	30
2749. t.—	30
2750. t.—	30
2766. —	100
2769. t.—	30
2779. t.—	30
2783. —	100
2789. t.—	30
2799. t.—	30
2809. t.—	30
2819. t.—	30
2825. —	100
2829. t.—	30
2839. t.—	30
2849. t.—	30
2859. t.—	30
2869. t.—	30
2879. t.—	30
2880. —	100
2885. —	100
2886. —	100
2889. t.—	30
2891. —	100
2893. —	100
2899. —	100
2899. t.—	30
2909. t.—	30
2916. —	100
2919. t.—	30
2929. t.—	30
2939. t.—	30
2945. —	100
2949. t.—	30
2956. —	100
2969. t.—	30
2968. —	100
2969. t.—	30
2979. t.—	30
2989. t.—	30
2992. —	200
2999. t.—	30
TRES MIL	
3067. —	100
3069. t.—	30
3079. t.—	30
3089. t.—	30
3099. t.—	30
3109. t.—	30
3119. t.—	30
3129. t.—	30
3139. t.—	30
3149. t.—	30
3159. t.—	30
3169. —	100
3169. t.—	30
3179. t.—	30
3189. t.—	30
3199. t.—	30
3209. t.—	30
3218. —	100
3219. —	100
3219. t.—	30
3229. t.—	30

NUMEROS	PESOS
3239. t.—	30
3242. —	100
3248. t.—	30
3249. t.—	30
3269. t.—	30
3279. t.—	30
3289. t.—	30
3298. —	100
3299. t.—	30
3309. t.—	30
3319. t.—	30
3322. —	100
3329. t.—	30
3339. t.—	30
3349. —	100
3349. t.—	30
3354.	500
3359. t.—	30
3369. t.—	30
3370. —	100
3379. t.—	30
3386. —	100
3389. t.—	30
3399. t.—	30
3409. t.—	30
3419. t.—	30
3429. t.—	30
3436. —	200
3439. t.—	30
3449. t.—	30
3459. t.—	30
3469. t.—	30
3479. t.—	30
3489. t.—	30
3499. t.—	30
3509. t.—	30
3519. t.—	30
3529. t.—	30
3531. —	100
3533. —	100
3539. t.—	30
3549. t.—	30
3559. t.—	30
3569. t.—	30
3579. t.—	30
3589. t.—	30
3599. t.—	30
3609. t.—	30
3619. t.—	30
3629. t.—	30
3631. —	100
3634. —	100
3639. t.—	30
3649. t.—	30
3659. t.—	30
3669. t.—	30
3679. t.—	30
3689. t.—	30
3695. —	100
3699. t.—	30
3709. t.—	30
3719. t.—	30
3729. —	100
3729. t.—	30
3739. t.—	30
3749. t.—	30
3759. t.—	30
3769. t.—	30
3779. t.—	30
3789. t.—	30
3799. t.—	30
3809. t.—	30
3819. t.—	30
3829. t.—	30
3839. t.—	30
3849. t.—	30
3859. t.—	30
3869. t.—	30
3879. t.—	30
3880. —	100
3889. t.—	30
3891. —	100
3899. t.—	30
3906.	500
3909. t.—	30
3919. t.—	30
3929. —	100
3929. t.—	30
3937. —	100
3939. t.—	30
3949. t.—	30
3954. —	100
3959. t.—	30
3969. —	100
3969. t.—	30
3979. t.—	30
3989. t.—	30
3998. —	200
3999. t.—	30
CUATRO MIL	
4002. —	100
4009. t.—	30
4019. t.—	30
4029. t.—	30
4039. t.—	30
4049. t.—	30
4053. —	100
4059. t.—	30
4069. t.—	30
4078. —	100

NUMEROS	PESOS
4079. t.—	30
4089. t.—	30
4099. t.—	30
4109. t.—	30
4119. —	200
4119. t.—	30
4129. t.—	30
4139. t.—	30
4149. t.—	30
4159. t.—	30
4169. t.—	30
4179. t.—	30
4189. t.—	30
4199. t.—	30
4209. t.—	30
4219. t.—	30
4229. t.—	30
4239. t.—	30
4249. t.—	30
4257. —	100
4259. t.—	30
4269. t.—	30
4279. —	100
4279. t.—	30
4289. t.—	30
4293. —	100
4299. t.—	30
4301. —	100
4302. —	100
4303. —	100
4304. —	100
4305. —	100
4306. —	100
4307. —	100
4308. —	100
4309. t.—	30
4309. —	100
4309. t.—	30
4310. —	100
4311. —	100
4312. —	100
4313. —	100
4314. —	100
4315. —	100
4316. —	100
4317. —	100
4318. —	100
4319. t.—	30
4319. —	100
4320. —	100
4321. —	100
4322. —	100
4323. —	100
4324. —	100
4325. —	100
4326. —	100
4327. —	100
4328. —	100
4329. t.—	30
4329. —	100
4330. —	100
4331. —	100
4332. —	100
4333. —	100
4334. —	100
4335. —	100
4336. —	100
4337. —	100
4338. —	100
4338. a. 1,000	
4339. 100,000	
4339. t.—	30
4340. p. 1,000	
4340. —	100
4341. —	100
4342. —	100
4343. —	100
4344. —	100
4345. —	100
4346. —	100
4347. —	100
4348. —	100
4349. t.—	30
4349. —	100
4350. —	100
4351. —	100
4352. —	100
4353. —	100
4354. —	100
4355. —	100
4356. —	100
4357. —	100
4358. —	100
4359. t.—	30
4359. —	100
4360. —	100
4361. —	100
4362. —	100
4363. —	100
4364. —	100
4365. —	100
4366. —	100
4367. —	100
4368. —	100
4369. t.—	30
4370. —	100
4371. —	100
4372. —	100
4373. —	100
4374. —	100
4375. —	100
4376. —	100

NUMEROS	PESOS
4377. —	100
4378. —	100
4379. t.—	30
4379. —	100
4380. —	100
4381. —	100
4382. —	100
4383. —	100
4384. —	100
4385. —	100
4386. —	100
4387. —	100
4388. —	100
4389. t.—	30
4389. —	100
4390. —	100
4391. —	100
4392. —	100
4393. —	100
4394. —	100
4395. —	100
4395. —	100
4396. —	100
4397. —	100
4398. —	100
4399. t.—	30
4399. —	100
4400. —	100
4409. t.—	30
4419. t.—	30
4422. —	100
4429. t.—	30
4439. t.—	30
4449. —	100
4449. t.—	30
4459. t.—	30
4469. t.—	30
4479. t.—	30
4489. t.—	30
4492. —	100
4499. t.—	30
4509. t.—	30
4519. t.—	30
4529. t.—	30
4539. t.—	30
4549. t.—	30
4559. t.—	30
4567. —	100
4569. t.—	30
4579. t.—	30
4582. —	100
4587. —	100
4589. t.—	30
4599. t.—	30
4609. t.—	30
4619. t.—	30
4623. —	100
4627. —	100
4629. t.—	30
4639. t.—	30
4649. t.—	30
4650. —	100
4659. t.—	30
4669. t.—	30
4676. —	100
4679. t.—	30
4684. —	100
4689. t.—	30
4699. t.—	30
4700. —	100
4709. t.—	30
4719. t.—	30
4729. t.—	30
4739. t.—	30
4749. t.—	30
4756. —	100
4759. t.—	30
4769. t.—	30
4779. t.—	30
4787. —	100
4789. t.—	30
4799. t.—	30
4807. —	100
4809. t.—	30
4819. t.—	30
4829. t.—	30
4839. t.—	30
4849. t.—	30
4859. t.—	30
4869. t.—	30
4873. —	100
4879. t.—	30
4889. t.—	30
4890. —	100
4891. —	100
4899. t.—	30
4909. t.—	30
4919. t.—	30
4927.	10,000
4929. t.—	30
4930. —	100
4939. t.—	30
4949. t.—	30
4952. —	100
4959. t.—	30
4969. t.—	30
4972. —	100
4979. t.—	30
4989. t.—	30
4996. —	100
4999. t.—	30
CINCO MIL	
5002. —	30
5019. t.—	30

NUMEROS	PESOS
5023. —	100
5029. t.—	30
5039. t.—	30
5049. t.—	30
5059. t.—	30
5069. t.—	30
5079. t.—	30
5097. —	100
5098. —	100
5099. t.—	30
5109. t.—	30
5119. t.—	30
5129. t.—	30
5139. t.—	30
5149. t.—	30
5159. t.—	30
5163. —	200
5169. t.—	30
5179. t.—	30
5189. t.—	30
5198. —	100
5199. t.—	30
5209. t.—	30
5219. t.—	30
5229. t.—	30
5239. t.—	30
5249. t.—	30
5259. t.—	30
5269. t.—	30
5279. t.—	30
5289. t.—	30
5295. —	100
5299. t.—	30
5309. t.—	30
5319. t.—	30
5329. t.—	30
5339. t.—	30
5349. t.—	30
5359. t.—	30
5369. t.—	30
5379. t.—	30
5385. —	100
5389. t.—	30
5390. —	100
5399. t.—	30
5409. t.—	30
5419. t.—	30
5433. —	100
5429. t.—	30
5439. t.—	30
5449. t.—	30
5459. t.—	30
5469. t.—	30
5479. t.—	30
5483. —	200
5489. —	200
5489. t.—	30
5496. —	100
5499. t.—	30
5509. t.—	30
5516. —	200
5519. t.—	30
5529. t.—	30
5539. t.—	30
5549. t.—	30
5559. t.—	30
5569. t.—	30
5579. t.—	30
5589. t.—	30
5599. t.—	30
5609. t.—	30
5619. t.—	30
5629. t.—	30
5639. t.—	30
5649. t.—	30
5659. t.—	30
5669. t.—	30
5679. t.—	30
5680. —	100
5682. —	100
5689. t.—	30
5693. —	200
5699. t.—	30
5709. t.—	30
5719. t.—	30
5729. t.—	30
5739. t.—	30
5748. —	100
5749. t.—	30
5759. t.—	30
5769. t.—	30
5779. t.—	30
5789. t.—	30
5794. —	100
5799. t.—	30
5809. t.—	30
5819. t.—	30
5829. t.—	30
5839. t.—	30
5849. t.—	30
5853. —	200
5869. t.—	30
5879. t.—	30
5889. t.—	30
5893. —	200
5899. t.—	30
5913. —	100
5919. t.—	30
5929. t.—	30
5939. t.—	30
5948. —	100

NUMEROS	PESOS
5949. t.—	30
5953. —	100
5969. t.—	30
5977. —	100
5979. t.—	30
5989. t.—	30
5999. t.—	30
SEIS MIL	
6009. t.—	30
6019. t.—	30
6029. t.—	30
6032. —	100
6039. t.—	30
6049. t.—	30
6053. —	200
6059. —	100
6059. t.—	30
6069. t.—	30
6079. t.—	30
6089. t.—	30
6099. t.—	30
6109. t.—	30
6119. t.—	30
6128. —	200
6129. t.—	30
6139. t.—	30
6146. —	100
6149. t.—	30
6157. —	100
6159. t.—	30
6169. t.—	30
6179. t.—	30
6181. —	200
6189. t.—	30
6191. —	100
6208. —	100
6209. t.—	30
6216. —	100
6219. t.—	30
6229. t.—	30
6239. t.—	30
6241. —	200
6249. t.—	30
6258. —	100
6259. t.—	30
6269. t.—	30
6279. t.—	30
6289. t.—	30
6299. t.—	30
6309. t.—	30
6316. —	100
6319. t.—	30
6329. —	100
6329. t.—	30
6337. —	100
6339. t.—	30
6349. t.—	30
6359. t.—	30
6369. t.—	30
6379. t.—	30
6389. t.—	30
6399. —	100
6399. t.—	30
6409. t.—	30
6419. t.—	30
6429. t.—	30
6439. t.—	30
6449. t.—	30
6459. t.—	30
6463. —	100
6469. t.—	30
6479. t.—	30
6483. t.—	30
6492. —	100
6499. t.—	30
6509. t.—	30
6519. t.—	30
6529. t.—	30
6539. t.—	30
6542. —	100
6544. —	100
6545. —	200
6549. t.—	30
6559. t.—	30
6562. —	100
6569. t.—	30
6579. t.—	30
6589. t.—	30
6591. —	200
6599. t.—	30
6609. t.—	30
6610. —	100
6619. t.—	30
6624. —	100
6627. —	100
6629. t.—	30
6639. t.—	30
6641. —	200
6644. —	100
6649. t.—	30
6655.	500
6659. t.—	30
6669. t.—	30
6679. t.—	30
6680. —	100
6682. —	100
6689. t.—	30
6699. t.—	30
6709. t.—	30
6717. —	100
6719. t.—	30
6729. t.—	30
6739. t.—	30
6749. t.—	30

NUMEROS	PESOS
6759. t.—	30
6766. —	100
6769. t.—	30
6779. —	200
6779. t.—	30
6789. t.—	30
6799. t.—	30
6809. t.—	30
6819. t.—	30
6829. t.—	30
6839. t.—	30
6849. t.—	30
6859. t.—	30
6869. t.—	30
6879. t.—	30
6889. t.—	30
6890. —	100
6894. —	100
6899. t.—	30
6909. t.—	30
6919. t.—	30
6929. —	200
6929. t.—	30
6937. —	200
6939. t.—	30
SIETE MIL	
7007. —	200
7009. t.—	30
7019. t.—	30
7022. —	100
7029. t.—	30
7039. t.—	30
7049. t.—	30
7059. t.—	30
7066. —	100
7069. t.—	30
7075. —	100
7079. t.—	30
7085. t.—	30
7099. t.—	30
7109. t.—	30
7119. t.—	30
7129. t.—	30
7139. t.—	30
7143. —	200
7149. t.—	30
7159. —	100
7159. t.—	30
7169. t.—	30
7171. —	100
7179. t.—	30
7189. t.—	30
7199. t.—	30
7209. t.—	30
7219. t.—	30
7229. t.—	30
7239. t.—	30
7249. t.—	30
7253. —	100
7256. —	200
7259. t.—	30
7269. t.—	30
7279. —	100
7279. t.—	30
7289. t.—	30
7297. —	200
7299. t.—	30
7301. —	100
7309. t.—	30
7319. t.—	30
7323. —	100
7329. t.—	30
7331. —	100
7339. t.—	30
7349. t.—	30
7359. t.—	30
7360. —	100
7369. t.—	30
7371. —	100
7379. t.—	30
7385. —	200
7389. t.—	30
7394. —	100
7399. t.—	30
7409. t.—	30
7416. —	200
7419. t.—	30
7429. t.—	30
7439. t.—	30
7446. —	100
7449. t.—	30
7452. —	100
7459. —	100
7459. t.—	30
7469. t.—	30
7477. —	100
7479. t.—	30
7489. t.—	30
7493. —	100
7499. t.—	30
7509. t.—	30
7519. —	100

NUMEROS	PESOS
7519. t.—	30
7527. —	100
7529. t.—	30
7539. t.—	30
7540. —	100
7545. —	100
7549. t.—	30
7559. t.—	30
7569. t.—	30
7573. —	100
7579. t.—	30
7581. —	100
7589. t.—	30
7599. t.—	30
7609. t.—	30
7619. t.—	30
7629. t.—	30
7639. t.—	30
7649. t.—	30
7659. t.—	30
7661. —	100
7669. t.—	30
7675. —	100
7679. t.—	30

DE DIA EN DIA

Contra lo que se cree el señor Celso Cuéllar del Río, yo, Tartarín de Tarascón, (mayor de edad, etc.), soy un partidario entusiasta de que se establezca un Banco de Emisión.

El suyo u otro cualquiera.

La cuestión es contar con un establecimiento que no se ande con tantos tiquis-miquis para facilitar dinero, como los que manipulan la distribución de los dólares.

Su Majestad el Dollar se está mostrando inasequible y la falta de pan buenas son tortas'.

Esto no puede ponerlo en duda más que el que tenga abundante pan en la alacena.

Wall Street, por ejemplo.

Pero como desde Prado y Teniente Rey, pueden verse las cosas con más imparcialidad, yo no veo el inconveniente de que aquí inventemos una moneda para inflarla, como han dicho en Wall Street, "ya que no podemos inflar el dolar".

Exactamente es cierto que no podemos inflar el dólar, entre otras razones, porque no disponemos de materia prima para hacer el experimento; más respecto a que la Enmienda Platt se oponga a que no hagamos nuestra propia moneda y a que la inflemos todo lo posible, lo niego, por dos razones: Porque el Apéndice no dice una palabra del asunto y porque ya lo hemos hecho.

Vivimos, en efecto, casi todos los que disfrutamos de la delicia de las vacas gordas, y recuérdese cuál fué su secreto.

Consistió, sencillamente, en que cada uno de nosotros tuvimos nuestro Banquito de Emisión.

Menéndez, verbigracia, extendía un cheque de mil pesos contra el Banco donde tenía su cuenta corriente, que a lo mejor no llegaba aquel día a doscientos pesos. Y se lo cambiaba a López, que se lo abonaba en dinero americano auténtico. A su vez López tenía que abonarle mil pesos a Suárez y le endosaba el cheque a Suárez, que lo recibía tan satisfecho como si le hubiera dado un "pápiro" por esa cantidad, con el retrato de Jorge Washington y la firma del Tesorero de la Reserva Federal. Y en estos bretes, el billete de mil pesos del "Banco de Menéndez", se estaba a lo mejor tres o cuatro semanas dando vueltas por el mercado, ayudando a hipotecar casas, comprar automóviles, mantener amigas y demás servicios que puede prestar un billete de mil pesos—dólares de esos que, orgullosamente, asegura Wall Street que no se pueden inflar.

Cincuenta mil Pérez, doce mil Suárez, treinta mil Fernández y hasta algunos Fernández de Castro, tenían en circulación en la República, no ya esos tristes setenta y cinco millones de pesos que el señor Cuéllar propone emitir contra Bonos del Tesoro, sino contra otro papel más deleznable, cual era el de las páginas del Código Penal.

Y sin embargo, vivíamos todos más ricamente y nadie se preocupaba de que fueran dólares positivos o cheques optimistas los valores que se llevaban en la cartera (la carterita del banquito que cada uno presidía) puesto que en la práctica daba lo mismo.

Recordad que se preferían, con mucha frecuencia, los cheques, sin darle importancia al detalle de que pudieran estar inflados.

Me huelo, en fin, que si el estúpido Banco Internacional no mete la pata queriendo introducir en el admirable sistema las cantidades astronómicas, todavía estaríamos nadando en la abundancia. Pero, claro, aún no estábamos preparados para ser todos millonarios, le cogimos miedo al asunto, vino el egoismo de los que tenían sus pesetillas de verdad y surgió el desacuerdo y se entronizó la desconfianza con esta triste consecuencia de que hoy, cuando nos hacen un pago, el oro lo tocamos con el agua regia, la plata la sonamos contra el suelo, los billetes los miramos al trasluz y al que nos presenta un cheque, se se descuida, le echamos al guardia.

Desde luego, a quien debían haberle aplicado la Ley de fuga, si era cubano, o expulsarlo, si era extranjero, fué al imbécil que le fué con exigencias al Banco Internacional, el cual bien podían haberlo comprado los otros Bancos, para que no echara a perder una combinación tan bonita.

Y quiera Dios que sean un poco más altruistas los que hoy le están poniendo reparos a ese proyecto de Banco de Emisión, sin duda más modesto que los que ya tuvimos y que tan buena temporada nos hicieron pasar.

Tartarín de Tarascón.

VARIAS DENUNCIAS DE QUE CONOCIO AYER LA POLICIA

Ante el sub inspector Hernández Torres denunció Higinio Rodríguez Gómez, que le habían robado dos fluses de su propiedad que aprecia en setenta y cinco pesos.

Norberto López Bacelo, de J. B. Zayas, 19, que oyó voces en el portal de su casa donde estaban su hijo y dos sobrinos y al acudir vió que Andrés Martínez, de J. B. Zayas y Vista Alegre, increpaba a los menores por haber reñido con el hijo de Martínez.

Y Manuel Pose Avila, comerciante de Finlay y San Nicolás, participó que le habían robado tres bolas de billar de su propiedad que aprecia en cuarenta y cinco pesos, sin sospechar de persona alguna.

TOMARON POSESION LOS NUEVOS DIRECTIVOS DE LOS DETALLISTAS

El señor Francisco Moscoso y Febrero, nuevo Presidente, quiere que se lleve a efecto la unión entre el Centro y la Asociación

FRANCISCO MOSCOSO Y FEBRERO, NUEVO PRESIDENTE

En Chacón 25, Edificio social efectuó con el mayor lucimiento la toma de posesión del nuevo Presidente social, Francisco Moscoso, al segundo vice señor Benjamín López, vicetesorero señor Angel Díaz, vicesecretario señor Francisco Villamil, y quince vocales que son los señores Francisco González, Manuel Fernández, José Pérez Armenteros, Ricardo Rodríguez, Enrique Ramiz, Onofre Alemany, Manuel Fernández Vega, José López Rios, Ramón Menéndez, José R. López, Juan Durán, Luis Venta, José Alvarez, José Castaño, Jesús Suárez, y los vocales suplentes señores Ramón Alfonso, Leoncio García, Jesús Fernández, Francisco Martínez, Francisco Brañas y José Fernández.

Se dió lectura al balance de Tesorería correspondiente al mes de febrero que arrojó un capital social de $53,000.00, inmediatamente el presidente que cesó señor Ramón Vázquez Ramudo, dió posesión al presidente proclamado el día primero del mes en curso, señor Francisco Moscoso y Febrero, así como los señores Directivos antes citados.

El señor Vázquez hizo una breve pero atinada oración, haciendo resaltar su agradecimiento para con sus colaboradores y ante todo agradeciendo la presencia conque honraron el acto las distinguidas representaciones de sociedades hermanas y similares, como así de numerosas industrias y amigos de los detallistas, dejando a la elocuencia del balance, lo que respecta a la brillante actuación de los miembros de la Junta Directiva, la mitad de los cuales han cesado en sus funciones con gran sentimiento por parte de todos los asociados que han visto en ellos dirigentes entusiastas.

LA CONCURRENCIA

«Centro de Detallistas de la Habana» representado por su presidente señor Cayetano García, el Secretario Sr. Casiano Moreda, así como los señores Lorenzo Díaz Prieto y Jovino Suárez.

«Centro de Cafés de la Habana» representado por su presidente señor Narciso Pardo Veiga, señor Teolindo Vázquez y Secretario Sr. Antonio Puente Morán.

Representaciones de la A«sociación de Viajantes del Comercio», Unión Nacional de Dependientes de Víveres al Detall», «Unión de Vendedores», «Representantes del Comercio al por Mayor».

Don Julio Blanco Herrera, Presidente de la Nueva Fábrica de Hielo, propietaria de las Cervecerías La Tropical y Tívoli, también concurrieron de dicha empresa Octavio Portas y José Hevia, jefes del Dpto. de Ventas, Manuel González, Manuel Pérez Táramo y Regino Picos.

Por la Compañía Cervecera Internacional La Polar, concurrieron el Jefe de Venta nuestro querido amigo el señor Armando I. Díaz, en representación del Sr. Zorrilla, asistió el señor Gutiérrez y además estuvo también el señor Guillermo Duchering.

«La Purísima» Planta Pasteurizadora de Leche, representada por su Jefe de Ventas señor Fidencio Caviedes y su Auxiliar señor Aquilino Sánchez en representación del Director Administrador señor D. Casimiro Pérez.

Compañía del Ironbeer representada por su vicepresidente y Administrador General señor José Jimenez y el Jefe de Ventas señor Adolfo Arriba.

Fábrica de Tabacos Beltrán, representada por el señor Modesto Soloso.

«Compañía Nestle de Cuba»; los periodistas y fotógrafos del DIARIO DE LA MARINA, Mercurio, El Comercio, El Mundo, y Carteles.

Bufete del Dr. Felipe Rivero, representado por el Dr. Rivero, doctor Ricardo Elizalde, Dr. Angel Radillo, Dr. Manuel F. de Cinca, Procurador señor Ricardo Dávila y el Cartulario de la Notaría señor Ezequiel Hernández.

BRILLANTES DISCURSOS

El preeminente detallista Sr. José Galego con la oportunidad que lo caracteriza en sus actividades sociales, propuso a la asamblea que una vez dada posesión a los nuevos directivos, el acto se concretase a congratular a los señores visitantes y esbozar con el más elevado espíritu de unión, el programa de gobierno que se proponen seguir los señores directivos en la nueva combinación que resulta de los antiguos y entrantes miembros del Consejo, recayendo acuerdo favorable a su proposición.

El señor Presidente hace uso de la palabra dirigiendo sus frases de mayor agradecimiento y galanura para las sociedades hermanas y similares como para los industriales y almacenistas concurrentes, y los reseña uno por uno, añade que contando la colaboración de sus excelentes compañeros, el mejor programa a desarrollar ha de ser la brevedad del período que cumplan en sus cargos de la Directiva, porque se lleve a feliz término la Unión de las dos sociedades Detallistas, Centro y Asociación, movimiento iniciado por los presidentes de ambas colectividades para la representación, defensa y progreso general de sus miembros.

Continuó exponiendo que no es de los arrepentidos que perteneció al Centro de Detallistas donde luchó con buena voluntad por el ideal colectivo, viniendo luego a iniciar los trabajos de la Asociación, y cree que la división de estos elementos ha podido resultar un perjuicio en algunos aspectos, pero que también ha resultado un beneficio en muchos otros, porque si bien esta última sociedad ha ampliado servicios, aquélla ha procurado a las veces marchar rápidamente también hacia el progreso, capitalizando una y otra considerablemente; pero que no es el capital lo que hace grande a las sociedades, porque con ello no se resuelven las aspiraciones de los detallistas que cada día van teniendo nuevos y más complejos problemas que no pueden hallar su solución cuando dos representaciones marchan separadamente, aún cuando a un mismo fin, por lo que todas las preocupaciones sociales deben enfocarse a la feliz terminación de las negociaciones unionistas.

BENJAMIN LOPEZ, VICEPRESIDENTE 2o.

Hizo uso de la palabra con gran brillantez destacando su agradecimiento por la distinción de que le hacen objeto sus compañeros promete su colaboración al nuevo presidente y demás miembros del Consejo, en la lucha para resolver los varios problemas del detallismo y en primera línea la competencia irregular que viene haciéndoles el improvisado comercio ambulante que no llena ni con mucho los requisitos legales respecto de licencias y sanidad.

Alude certeramente a la necesidad de impulsar con nuevos bríos la Ley reguladora de Licencias Comerciales e Industriales que se halla actualmente en el Senado de la República, finalmente aboga por la pronta unión de todos los detallistas en una sola colectividad; terminando con frases de mucho cariño y adhesión para el nuevo presidente.

JOSE R. LOPEZ

Este muy entusiasta y notable detallista hizo un discurso vibrante, conmoviendo el auditorio, al que arrancó aplausos. Se refirió en primer término a la felicitación calurosa, para los señeres directivos que cesaron en sus cargos, habiendo realizado una labor digna del mayor elogio, como asimismo a los entrantes, compañeros suyos en el Consejo, con quienes se propone colaborar denodadamente por la realización de la Unión de todos los detallistas en una sola colectividad.

CAYETANO GARCIA, PRESIDENTE DEL CENTRO

Agradece las frases afectuosas de los presidentes entrante y saliente, haciendo resaltar el gran aprecio que profesa al señor Moscoso, recordando que el ingreso de este último en el Centro, obedeció a ruegos que él—Cayetano—le hizo reiteradamente, donde Moscoso se distinguió en el tiempo que permaneció en aquella entidad social. Que siempre lo ha visto «a caballo» enalteciendo la clase de comerciantes a que pertenece, por ello le felicita como a la Asociación, porque espera que desde el sitial que ocupa desarrollará una magnífica labor.

Agrega que ha visto con satisfacción el ambiente unionista que se ha producido en la asamblea por parte de todos los oradores que le han precedido, y quiere expresar que aun cuando la unión no exista los detallistas están divididos únicamente por tener dos casas, pero que espiritualmente permanecen unidos.

Felicita a los señores directivos de la Asociación y se felicita él mismo, de tener oportunidad para negociar la Unión que considera necesaria.

TEOLINDO VAZQUEZ

Que habló a nombre del Sr. Presidente del Centro de Cafés, que aunque se hallaba presente sufría una afección catarral que le impedía hacerlo.

Abogó por la Unión no solamente por la del Centro y Asociación sino por la de todos los detallistas similares repitiendo la frase indiscutible de que la Unión constituye la fuerza.

RAMON VAZQUEZ RAMUDO, PRESIDENTE QUE CESA

Habló nuevamente y declaró que las primeras negociaciones para concertar la Unión de las dos sociedades detallistas que nos ocupan, fueron iniciadas por él como presidente de la Asociación y el señor José Antonio Fernández como presidente del Centro, agregando que los trabajos se hallan muy adelantados y que espera su feliz terminación a cargo del señor Moscoso y Cayetano García.

MANUEL RON

A nombre del Presidente de la Unión Nacional de Dependientes de Víveres al Detall y como Secretario de la misma, hizo uso de la palabra, para felicitar a la Asociación por el brillante acto de la toma de posesión, en particular al Sr. Moscoso, a quien conoce y admira.

DOCTOR FELIPE RIVERO Y ALONSO

En una breve oración y haciendo giros muy simpáticos respecto de la contextura física del Presidente que cesó y la del señor Moscoso, hizo resaltar el triunfo de los atletas en las luchas sociales. Expresó la gran satisfacción que sentía por ver el entusiasmo y gran orden con que se renueva la Directiva de la querida Asociación, a cuyo progreso contribuye, atendiendo en su bufete a todos, no ya como asociados solamente sino como buenos amigos, colaborando en esta fraternidad sus compañeros doctor Elizalde, doctor Cinca, doctor Radillo y el Procurador señor Dávila. Felicitó con lujo de frases cariñosas a los señores Vázquez y Moscoso, dedicando un recuerdo a los presidentes anteriores señores Pampín, Fernández Menéndez y Portela, extendiéndose con detalles y felicitaciones para el resto de la Directiva.

DR. ANGEL RADILLO

Este joven elocuente expresó con atinadas alegorías la índole de estos actos que suelen parecer iguales y sin amenidad, y tienen sin embargo gran significación, cuando se les mira desde un punto de vista elevado, y sobre todo, con cariño y estimación.

Recordó aquel suceso histórico que en Europa unió dos países y dos pueblos, por un túnel abierto en la base de una montaña gigantesca, cuya empresa hubiera parecido increíble si no la hubieran llevado a cabo, de una parte los espíritus fuertes del hombre progresista y la ingeniería atrevida, y de la otra el obrero manual que con fé ciega y constancia ejemplar llevaron a cabo dicha obra. Para establecer un símil en el problema Detallista y concluir diciendo que después de concurrir iguales virtudes y trabajos para lograrlo ante muchos obstáculos, los detallistas verificarán la Unión deseada y se darán estrecho abrazo los de una y otra colectividad refiriéndose al Centro y a la Asociación.

DR. RICARDO ELIZALDE

Este compañero del doctor Rivero a instancias de algunos asociados, usó de la palabra brevemente, y se expresó aludiendo a la deferencia de los señores Teolindo Vázquez y Narciso Pardo, que asistieron al acto, no obstante estar enfermos, como él, que había salido de noche únicamente por tratarse de un acto de fraternidad en la muy querida Asociación, y aun más, hablaba casi sin poderlo hacer, y desde luego sin preparación alguna, para felicitar a los presidentes entrante y saliente, como a los demás miembros del Consejo.

Todos los oradores fueron repetidas veces aplaudidos, sobre todo cuando abogaban por la Unión de las dos sociedades detallistas en cuyos momentos se notaba la unanimidad conque se demostraba el regocijo.

Los salones estaban completamente llenos y fué preciso situar asientos especiales para dar comodidad a los concurrentes de última hora. El acto revistió extraordinario lucimiento, no ya por lo numeroso de la concurrencia, sino por lo selecta de la misma.

Fué servido un magnífico buffet y las espumantes cervezas La Tropical y La Polar y se distribuyeron tabacos de las distintas marcas de los señores socios anunciantes del Boletín.

EMBARCA HOY HACIA E. U. EL CONOCIDO COMERCIANTE DE LA HABANA, SR. PEPE GASCH

Ayer tarde recibimos la amable visita de un bueno y estimado amigo nuestro. La del señor Pepe Gasch, joven y activo comerciante de esta capital, ex-gerente de «La Casa Grande» y en la actualidad gerente de la importante razón social conocida por la Flor de Tibes, S. A.

El señor Gasch nos informó que hoy, sábado, embarcará con rumbo a la ciudad de Nueva York, a bordo del vapor Oriente, desde ayer surto en nuestro puerto; y nos agregó, que su viaje obedece a asuntos de negocios relacionados con la casa de comercio que representa. Solamente pasará dos, o a lo sumo, tres semanas en la ciudad de Manhattan.

A los muelles acudirán a darle la despedida gran número de sus amistades y miembros pertenecientes al comercio de la Habana, donde el señor Gasch cuenta con buenas relaciones.

ESTADISTICA DE ENFERMOS ASISTIDOS POR LA CRUZ ROJA CUBANA EN FEBRERO

Medicina General	72
Vías respiratorias	137
Vías digestivas	100
Vías urinarias	13
Puericultura	63
Piel y sífilis	69
Garganta, nariz y oídos	76
Ojos	27
Extracciones	214
Fórmulas	1684
Enfermos consultados	1075
Servicio del Laboratorio	
Análisis de orina total	33
Análisis de orina parcial	6
Wassermann	4
Mantoux	8
Coagubilidad sanguínea	2
Análisis gratis	6
Total	59

(Fdo.) Dr. Ramón F. Ledón García, Director del Dispensario Médico-Dental de la Cruz Roja Cubana.

LOS ORIENTALES FELICITAN AL JEFE DEL EJECUTIVO

La Asociación de Comerciantes Importadores de Oriente ha dirigido telegrama al Presidente de la República, felicitándolo por haber resultado ileso del criminal atentado que ya todos conocemos, del que protestan enérgicamente. También la Asociación ha tomado el acuerdo de pedir a las empresas navieras de cabotaje y otras, rebajas en los fletes.

DESPEDIDO EL CAPITAN DOBAL

Resultó bello exponente de amistad el banquete ofrecido por las autoridades en el Hospital Civil, al Capitán Miguel Dobal, que ha sido ascendido a un alto puesto en la Secretaría de Sanidad. También se homenajeó al Teniente Verdejas.

HERIDO EN REFRIEGA

En el Sanatorio Concepción Arenal ingresó gravemente herido, Gervasio Martínez Mayla, del Central Manatí, quien recibió una herida al sostener una riña dos individuos en su establecimiento del citado lugar.

Matías VEGA.

SENSIBLES FALLECIMIENTOS

MAXIMO GOMEZ, marzo 13.—DIARIO, Habana.— Ayer falleció un antiguo y querido vecino, el señor Antonio Pérez. También falleció la respetable señora Juana Alonso, a una edad avanzada. El pueblo lamenta profundamente ambos casos. —Corresponsal.

EL CENTRAL BAHIA HONDA ROMPIO AYER LA MOLIENDA

Bahía Honda, Marzo 13. DIARIO, Habana.—Acaba de romper la molienda el central Bahía Honda, causando general regocijo entre el comercio y los obreros que en él libran su sustento.

Figueiras, Corresponsal.

ONCE PERSONAS CONDENADAS POR JUGAR A LOS BOTONES

Calabazar de Sagua, Marzo 13.—DIARIO, Habana.—En el Juzgado de este término se celebró hoy un juicio por juego prohibido sorprendido en el hotel Recreo, de Mata, el día 8 del actual, por tres soldados del Ejército de Calabazar, auxiliados por policías.

Fueron condenados por el Juez, doctor Sotolongo, a 35 días de arresto, once de los quince acusados, y a cincuenta días el encargado del hotel, el asiático José Chen. Según el atestado levantado por el soldado, se jugaba al conocido juego del «Botón», siendo el lugar público, por lo que se esperaba una condena por falta, pero la rectitud del Juez ante la prueba de dinero y otros objetos de juego ocupados, condenó por delito. Este juicio es objeto de comentarios, porque el juego se efectuaba públicamente, considerándose que estaba autorizado, por lo que los jugadores se estimaban garantizados, y además, como dijo la defensa en el juicio, la prensa de la capital venía dando la noticia que los juegos se estaban efectuando en las principales poblaciones de la República. Se elogia este servicio prestado.

Horta, Corresponsal.

SE INVESTIGA UN CRIMEN OCURRIDO EN CAMAGUEY

CAMAGUEY, marzo 13. — DIARIO, Habana.— Para la finca La Laguna, en el barrio de Maraguan, ha salido el Juzgado de Instrucción con motivo de la tragedia allí ocurrida, en la que murió a manos de su esposo la señora América Ruiz.

El parricida se nombra Lorenzo García.—Luaces, corresponsal.

EL AGREGADO NAVAL DE FRANCIA LLEGA EL DOMINGO A LA HABANA

Un cubano falleció en París, dejando una herencia de $52,000. Cada 30 días se reunen en Méjico los admiradores de Martí

El Secretario de Estado, doctor Francisco María Fernández, solo estuvo unos minutos despachando en el Departamento del Exterior. Terminada su breve labor oficinezca partió hacia el Palacio de la Presidencia donde sostuvo una conferencia con el Ejecutivo. Nada de trascendencia, según nos dijo el propio doctor Fernández, solo he informado al Jefe del Estado de los asuntos corrientes de la Cancillería.

Más tarde, en compañía del introductor de Ministros, señor Enrique Soler y Baró, partió hacia los muelles para dirigirse al buque de guerra de la Gran Bretaña,—el Dragón—surto en nuestro puerto, donde asistieron ambos funcionarios al almuerzo que el Capitán del expresado crucero ofreció a varias autoridades de la República.

MAÑANA LLEGA EL AGREGADO NAVAL DE FRANCIA

El Ministro Plenipotenciario y Enviado Extraordinario de Francia en Cuba dió cuenta a la Secretaría de Estado de la llegada, mañana, día 15, a bordo del vapor holandés Statendam, del Agregado Naval de la República francesa en Cuba.

Nómbrase dicho funcionario diplomático Louis de Sablé, y ocupa el cargo de Capitán de Navío de la Marina de Guerra de la República gala. Es, además, el señor de Sablé, una persona muy distinguida y altamente considerada en nuestra capital, donde ha vivido durante largos años.

El señor de Rais, el plenipotenciario francés, solicitó en dicha nota que enviara a la Cancillería, que se ofrezcan al Agregado Naval, las cortesías de estilo y las facilidades de Aduanas.

CUBANO QUE AL FALLECER DEJA 52,000 PESOS SANEADOS

El señor Merchan, Consul General de Cuba en la ciudad de Nueva York, se ha dirigido en nota oficial a la Secretaría de Estado, para imponer al Departamento de esta interesante noticia.

Dice así el señor Merchan:

«Tengo el honor de informar a usted que el Administrador Público del barrio de Manhattan, de esta ciudad de Nueva York, me ha comunicado que el día 10 de los corrientes—mes de marzo actual—solicitará de la Corte de Testamentaría orden de administración de los bienes dejados por el señor Eugenio Domínguez Despaigne, natural de Santiago de Cuba, quien falleciera en París en el año de 1928, lugar de su residencia, en el número 208 de la Rue Fabourg de Saint Honoure, sin deudas conocidas. Las propiedades que dejó al morir, han sido estimadas en la cantidad de 50 mil pesos oro.

A FAVOR DEL MONUMENTO A MARTI, EN MEXICO

El señor Manuel Márquez Sterling, Embajador de Cuba en la República de los Estados Unidos de México, ha dado cuenta a la Secretaría de Estado, por medio del cable, que el Comité «Pro Monumento a Martí», ha comenzado a ofrecer una serie de comidas «martinianas», que se celebrarán todos los meses.

Estas reuniones tiene por objeto, reunir una vez cada treinta días a los admiradores de la gloria de nuestro Apóstol y la recabación de fondos para levantar cuanto antes el monumento a su memoria.

A la primera de estas comidas, dice el Embajador cubano, asistieron treinta comensales, entre los que se encontraba la representación diplomática cubana.

DISPOSICIONES PARA LOS PASAJEROS QUE LLEGAN A MEXICO

En México han sido puestas en vigor nuevas disposiciones para los pasajeros que entran en el país portando objetos que no pueden ser considerados como equipajes.

Esas reglas consisten en hacer efectivo el pago de los derechos en el acto de la revisión, si no pasan de 300 pesos; pago por exceso de efectos de uso personal, a juicio del vista, aplicando la escala sencilla de derechos al exceso; despacho en el acto de los efectos que, sin ser equipaje, están exentos de pago por tarifa, siempre que su valor no exceda de 300 pesos. Si el pasajero está conforme con la liquidación la firmará y pagará. Las muestras de mercancías para fines comerciales disfrutarán de la franquicia de importación temporal, con los requisitos de ley.

UNA JOVENCITA TRATA DE SUICIDARSE EN MATANZAS

MATANZAS, marzo 13. — DIARIO, Habana.— Esta tarde fué asistida en el Centro de Socorro, por el facultativo doctor Pablo Díaz, de grave envenenamiento por haber ingerido sustancias tóxicas, con el ánimo de suicidarse, la joven María Ruiz, de Matanzas, de quince años, soltera y vecina de Independencia 221. Del hecho se ha dado cuenta al juez de Instrucción.— Alberto Lovio, corresponsal.

SE PIDE EL INICIO DE LAS OBRAS DE LA CARRETERA DE CIDRA A MATANZAS Y UNION

CIDRA, marzo 13.— DIARIO, Habana.— Los obreros de todo el Término, el comercio y habitantes todos, piden a Obras Públicas el comienzo de las obras de la carretera de Cidra a Matanzas, y la continuación de la de esta localidad a Sab y Unión. Como la zafra está tocando a su término y los jornales han sido tan bajos, la situación es de penuria para todos y tan sólo con el comienzo de estas obras sería la manera de dar trabajo a numerosos padres de familia, además, el mal estado de estas carreteras es también motivo importante para que cuanto antes comiencen estos trabajos. Urge que el secretario de Obras Públicas atienda esta petición, lo pide un Término que necesita mejoras y trabajo.— Betancourt, Especial.

HOMBRE DENUNCIADO POR GRAVE DELITO EN S. CLARA

Santa Clara, Marzo 13. DIARIO, Habana.—Félix Vega Bermúdez, casado, natural y vecino de San Diego del Valle, denunció que Manuel Valdés lo amenazó de muerte y que abusó de la menor María Hebria Boix, vecina de su finca. El Juzgado actua.

Armando Machado.

UNA ASOCIACION DE LOS INDUSTRIALES SE VA A FORMAR EN CIENFUEGOS

CIENFUEGOS, marzo 13.—Diario Habana.

El próximo domingo llegará a esta ciudad nutrida repreesentación de industriales para constituir la Asociación Nacional de Industriales, habiéndose confeccionado un magnífico programa y agasajos. El recibimiento oficial será por el Alcalde Municipal en la Casa Consistorial, donde se les dará la bienvenida. Habrá un paseo por bahía hasta el castillo de Jagua, almuerzo en la fábrica Ron San Carlos, visita a los principales lugares de la Ciudad y ponche de honor en el Centro de Detallistas, así como un banquetee en el Hotel San Carlos.

LUIS SIMON.

AMENAZAS DE MUERTE

En la Sección de Expertos denunció Pilar García González, vecina de Angeles, 71, que diariamente es amenazada de muerte por su esposo Luis Fano Rodríguez, con quien ha sostenido varios disgustos, y por ello tienen pendiente un juicio en el Juzgado Correccional de la Sección Segunda.

Cortes y Retazos.

En estas prácticas VENTAS de Cortes y Retazos que realizamos los martes y los sábados incluimos telas de las mejores calidades y de la mayor novedad.

Vea las oportunidades.

Planta baja.

El Encanto

Una semana de carteras.

Todos los estilos rebajados en un 50%

Termina el 19.

Planta baja.

La misma oferta en nuestra Sucursal de Camagüey

Nuestro Departamento Postal atenderá los Pedidos del Interior.

El Encanto

M.E.C.D. 2016

DIARIO DE LA MARINA

SECCION A

TELEFONOS: C. Privado. . . . M-7911 Imprenta . . M-9665 Máquinas . . M-3450 Clasificados . A-3333 Radio. . . . M-7714

AÑO IC — Acogido a la franquicia postal. — LA HABANA, SABADO, 14 DE MARZO DE 1931 — El periódico más antiguo de Cuba. — PAGINA ONCE

ACTUALIDAD ESPAÑOLA

EL ESPEJO

por Rafael Suárez Solís

Frases de una información cablegráfica reciente: "Sólo bajo la Ley Marcial hay orden". "Cada vez que se suprime la censura a la Prensa estallan los desórdenes". "Algunas semanas después de la revolución, Berenguer hizo el último esfuerzo para dar a España una prensa libre. Volvió a suprimir la censura y los periódicos comenzaron a inflamar nuevamente las pasiones, hasta que Berenguer cayó amenazado por la revolución o la dictadura, dejando el trono en peligro, la peseta baja y los negocios desmoralizados".

¡Lo que puede la Prensa! Ni eso... Unos pocos periódicos. Los llamados elementos de orden no atribuyen tan enorme influencia sino a muy pocos diarios: tres o cuatro. "El Sol", "La Voz", "La Libertad" y "El Socialista". Si el hecho se repite, si algún día vuelve a concederse el derecho de opinión y los periódicos inflaman de nuevo las pasiones, el delito sólo habrán de compartirlo "El Socialista" y "La Libertad"; porque para entonces "El Sol" y "La Voz", por las razones que se expusieron aquí el otro día, ya estarán al servicio de la buena causa del orden, ya pertenecerán a "la buena prensa".

Pero antes de la "conversión", "El Sol" había salido al encuentro de esas críticas pintorescas de los "ordenancistas". Escribía en un suelto irónico: "Desde que se ha levantado la censura la política ha entrado en un período de máxima efervescencia. Eso es tan innegable como lógico. Pero esto sólo quiere decir que los periódicos, al rescatar parte de la libertad a que tienen derecho, se han puesto en condiciones de reflejar con más exactitud, con más fidelidad, la actitud política del pueblo, el cual, al sentirse interpretado por algunos órganos de Prensa, muéstrase, es claro, más confiado y vivaz en sus manifestaciones. Aquí tenemos lo de siempre: a los espejos no hay que echarles la culpa de nada".

"Arrojar la cara importa"... advertía el clásico. Asombra considerar la dosis de ilusión que alimenta un rostro teñido de legalidad, de autoridad, rejuvenecido por el tinte, los afeites y los cosméticos. La tranquilidad con que se admite y ejerce el Poder guarecido detrás de los atributos extraordinarios y extralegales. La buena opinión que se tiene de espaldas a la opinión.

La realidad. He ahí el enemigo. Y sin embargo, como decía don José Sánchez Guerra en la cámara real el día de las consultas de la crisis, "la realidad es superior a la realeza". La realidad, en política, como en todo, es lo que da sentido, orientación, definición a la vida. Fuera de la realidad todo es posible, mientras que se conformen los hombres fuera de la realidad con mandar solamente. Mandar por mandar, y no para cumplir los mandatos históricos, las órdenes, también reales, de la soberanía popular.

La censura a la Prensa no es más que una habilidad. Una habilidad que, como se señala en la información cablegráfica de referencia, consistía en poner en manos del general Primo de Rivera la dirección de todos los periódicos de España. Así le fué posible al dictador gobernar durante siete años. Pero no le fué posible, en cambio, dejar gobernado al país después de tanto tiempo. Por el contrario, al dejar la dirección general, la Prensa, en cuatro días, liquidó el largo mando dictatorial con una revolución, un trono en peligro, la peseta baja y los negocios desmoralizados. Habría que preguntar si este resultado es, verdaderamente, la obra de unos días de libertad o la de muchos años de dictadura. Por lo pronto, mientras la dictadura se dedicó a dirigir todos los periódicos de España, el pueblo se ocupó de preparar la revolución. La Prensa, en tanto, no era más que el espejo al que se asomaba la cara de la dictadura, como luego quien reflejó el rostro del pueblo. El espejo es la realidad. La cara no es lo que dice el espejo, sino la compostura que la aliña. Y cuando se descubren los alifafes, "arrojar la cara importa, que el espejo no hay por qué".

Pero por no seguirse el consejo del epigrama no hay modo de vivir con garantías; las garantías necesarias al pueblo en busca de una Constitución. No una Constitución para la Monarquía, sino una Constitución para España. Esto es: "La realidad por encima de la realeza". Y mejor para la realeza si lograse colocarse dentro de la realidad española. Esa realidad que refleja la Prensa cuando pide Cortes Constituyentes.

ESTADO DEL TIEMPO EN ESPAÑA

MADRID, marzo 13, (AP.) —Continúan las lluvias en la mayoría del país, con vientos flojos. Las temperaturas máxima y mínima en Madrid en las últimas 24 horas fueron 11 y 6, respectivamente; en Barcelona, 10 y 5; en Alicante, 16 y 10 y en Málaga, 19 y 13.

Todos los Acusados por la Revolución de Jaca Hacen Recaer la Responsabilidad Sobre los dos Capitanes ya Fusilados

ACTUACIONES DEL CONSEJO DE GUERRA REUNIDO AYER

COMENZO EL CONSEJO DE GUERRA POR LA REBELION DE JACA

JACA, marzo 13. AP.—Los alrededores del cuartel de la Victoria, donde ha comenzado a verse el consejo de guerra contra los militares complicados en el levantamiento ocurrido en diciembre del pasado año en esta ciudad, se encontraban custodiados por fuerzas de la Guardia Civil desde esta mañana.

PRESIDE GOMEZ MORATO

A las diez de la mañana se reunió el tribunal bajo la presidencia del general Gómez Morato, formando parte del mismo el general Franco, director de la Academia General Militar de Zaragoza, y hermano del aviador Ramón Franco, desterrado en Francia.

El público que penetró en la sala del cuartel, donde se había reunido el consejo de guerra, fué escaso.

Los procesados llegaro nal Cuartel de Victoria en camiones custodiados por la Guardia Civil a las 9 y 15 de la mañana, y los testigos, la representación de la prensa y los defensores y jueces llegaron pocos momentos después.

LOS CIVILES VISTEN DE ETIQUETA

Algunos de los testigos son prisioneros civiles y vinieron vestidos de etiqueta, entre ellos el doctor Jarnés.

Después de constituído el tribunal y de declarar abierto el consejo el general Gómez Morato, comenzó la lectura del sumario.

La causa contiene las declaraciones de diversas personas acerca del inicio de la revolución.

Declaran casi todas ellas que fueron sorprendidos los oficiales que formaban la guarnición del Regimiento de Galicia y del de La Palma, así como el capitán del cuartel de servicio en la noche de autos, señor Cornejo, hijo del exministro de Marina, bajo el mando de Primo de Rivera.

Relata cómo los Guardias civiles, los Carabineros y la Guardia Municipal, vieron circular por las calles varias patrullas de rebeldes mandadas por el capitán Galán y por su compañero el capitán García Hernández, cómo éstos llevaban una bandera roja, y cómo acercándose al cuartel, amenazaron a los oficiales de la guardia, obligándolos a abandonar sus puestos, asegurándose que algunos de ellos fueron golpeados. Los jefes de la Guardia Civil y los Carabineros relatan los encuentros tenidos en las inmediaciones del cuartel explicando cómo el capitán Galán mandó tirar contra ellos al resistirse éstos, hablando más tarde por teléfono con el jefe de la Guardia Civil, sargento Gallego, invitándole a rendirse.

QUISO EVITAR LA SANGRE

El teniente coronel de Carabineros dice que no mandó mayor resistencia por evitar un derramamiento de sangre, creyéndolo inútil, dado el número de fuerzas muy superior a las suyas con que contaban los rebeldes.

La Guardia Civil se hizo fuerte en su cuartel defendiéndose sin entregarse. Se lee el bando público firmado por el capitán Galán amenazando con el inmediato fusilamiento a cuantos se resistiesen. Todos afirmaban que la república se había proclamado en toda España, conviniendo todos en acusar a los capitanes García Galán y García Hernández como promotores del movimiento.

El teniente Manzanares Molina declaró que estaba con los rebeldes al estallar la revolución y que les salió al encuentro el Gobernador militar de Huesca, general Las Heras. Al preguntar Manzanares qué fuerzas eran, le contestó el general Las Heras, «son compañeros de Huesca». Seguidamente sonaron varias descargas hechas por los acompañantes de Las Heras y se inició en seguida la desbandada entre los rebeldes, por creerse vendidos.

SEDILES ERA AMIGO DE GARCIA GALAN

El capitán Salvador Sediles declaró que tenía gran amistad con el capitán García Galán, jefe de la sublevación, y que se reunió con él y con otros capitanes a las cinco de la mañana del día del alzamiento en el hotel «Mur». Agregó que Galán sostuvo una conferencia telefónica con Miguel Maura en Madrid, quien le pidió que aplazara el movimiento. Sediles ignora la contestación que le dió Galán.

Otros de los testigos que declararon en el sumario, son alféreces quienes se concretaron a manifestar que habían dejado sus casas en cumplimiento de órdenes superiores.

El Gobernador Militar de Jaca, general don Fernando Uruela, hace constar en la causa que fué llamado a su casa por el capitán Gallo, que actualmente está en rebeldía en Francia, y otras personas que le acompañaban. Le hicieron prisionero conduciéndolo al cuartel de La Palma. Después fué puesto en libertad por el capitán de Carabineros, cuando los rebeldes abandonaron la ciudad.

El sargento de Carabineros Gonzalo Villa, declara que cuando sufría un arresto en el cuerpo, se le presentaron un capitán y varios soldados, los cuales le dieron la libertad a condición de que se sumara a la causa de los rebeldes.

Declaran también en el sumario el teniente de Artillería don Eustaquio Mendoza, el teniente Antonio Hernández Pinzón, el capitán Jose Solís, el teniente José Campos Soler y el sargento Gonzalo Burgos.

De estos testigos el teniente Mendoza y el sargento Burgos aparecen comprometidos en la rebelión y para ellos se pide pena de muerte.

Todos los que declararon hasta ahora en la causa insisten en que fueron engañados por los capitanes García Galán y García Hernández, quienes les aseguraron que se había proclamado la República en toda España, y que por esa razón no tuvieron inconveniente en unírseles.

SE REANUDA EL CONSEJO

Después de un descanso se reanudó la lectura del proceso a las 5 y 30 de la tarde, siguiendo hasta las 8 y 30 de la noche, en que se dió por terminada la sesión de hoy.

Todavía quedan por leer mil folios, figurando en ellos las actuaciones del Juzgado Militar, cosa que hará igualmente monótona la sesión de mañana, que se dedicará casi toda a la lectura de lo que resta del sumario.

Léese otra declaración del alférez Manzanares, quien dice que junto con el sargento Gallo y otros soldados estuvo obedeciendo órdenes de García Galán. Recorrió todas las habitaciones de la ciudadela, llamando a los jefes y oficiales para decirles que tenía que comunicarles una noticia importante. Tan pronto como los llamados abandonaron las habitaciones, les intimaba a que se dieran presos, encerrándolos en el cuarto de banderas.

El soldado Hernández acompañaba al sargento Gallo y a los soldados. Por otra parte, el sargento Burgos realizaba la misma operación. Todos dicen que creía que la guarnición de Huesca se había rebelado.

Las declaraciones de otros suboficiales y sargentos vienen a decir lo mismo, careciendo de interés la mayoría de sus manifestaciones.

El presidente del consejo de guerra, general Gómez Morato ha recibido muchos telegramas de todas partes, algunos de América, pidiendo clemencia para los procesados.

SENSACIONALES DECLARACIONES

Causó sensación la declaración del coronel del regimiento en que prestaba servicios el capitán Galán. El citado militar, don León Garabito, dice que había advertido que se tramaba algo que sobre el particular había dado cuenta al capitán general de la región, Gral. Heredia.

El sábado próximo se leerán los documentos hallados en una casa, pertenecientes al capitán García Galán. Son una estructuración del estado comunista con una organización especial para los bancos, las iglesias, las finanzas, el régimen escolar y otras. Los papeles están escritos con lápiz.

Nadie conocía las intenciones de García Hernández que consistían en establecer en España un régimen semejante al de Rusia, y, por el contrario, cuantos le secundaron en el movimiento pensaban que se trataba de establecer una república de tipo conservador.

GARCIA GALAN RECIBIA DINERO COMUNISTA

La sesión del consejo de guerra comenzó por la tarde a las cuatro, leyéndose interesantes declaraciones del comandante del Estado Mayor don Leal Casado, sobre las actividades de García Galán antes de estallar la rebelión. Casado dice que manifestó al coronel del regimiento de Galicia, señor Miguel León, que García Galán recibía correspondencia y dinero de asociaciones masónicas y de elementos comunistas, agregando que concedía gran importancia a eso por conocer los ideales de García Galán, desde que participó éste en los sucesos de la Noche de San Juan. Entonces la correspondencia de García Galán fué vigilada.

El capitán Salinas, condenado en el consejo sumarísimo de Huesca, que condenó a muerte a García Galán y a García Hernández, declara en el sumario que fué a Jaca para hacer desistir a Galán del movimiento de rebelión.

LO QUE DECLARO EL CORONEL LEON

El coronel del regimiento de Galicia, don Miguel León, manifestó que días antes de estallar el movimiento, estuvo en Zaragoza con el Capitán General y los jefes de Estado Mayor, diciéndoles que era preciso evitar que mandasen tanto oficial a Jaca, porque acabarían por darle un disgusto.

El coronel León marchó entonces a realizar un breve viaje y dijo al Capitán General que si al volver seguía Jaca en el mismo estado, dejaría el mando de su regimiento. El Coronel recibió aviso de algunos jefes y oficiales de lo que parecía que iba a ocurrir en Jaca. León dió cuenta al Capitán General, quien le contestó que hiciera una ponencia para enviarla al Gobierno.

El coronel León regresó a Jaca, enfermo con fiebre, siendo despertado la mañana de los sucesos y conducido preso al Ayuntamiento.

Se comenta mucho que el coronel León, que al parecer obró bien, haya sido procesado como los demás jefes y oficiales por negligencia y que se pida para él una pena severa, incluso la separación del servicio.

BEORLEGUI ROMPIO SU BASTON DEFENDIENDOSE

El teniente coronel Beorlegui, que estaba con los leales, relata cómo fué engañado y hecho prisionero por los rebeldes. Dice que un soldado le avisó que estaba ardiendo el cuartel y que, al salir de su casa fué detenido por el sargento Gallo y un grupo de soldados. Sostuvo una ruda lucha con los mismos, rompiendo el bastón de mando que llevaba sobre las costillas del sargento y de los soldados que se le acercaron. Por fin fué reducido por el número. Los soldados le maniataron y lo condujeron al Ayuntamiento con los demás leales.

Los capitanes del regimiento de Galicia dicen que fueron engañados por los jefes de la rebelión. Describen el combate que libraron las fuerzas leales con las rebeldes en la calle, agregando que los revolucionarios tuvieron diez muertos y veinticinco heridos.

LA ACTUALIDAD GRAFICA ESPAÑOLA

En esta interesante fotografía aparecen: la madre del capitán don Fermín G. Galán, leyendo los mensajes de pésame que recibió de España y del extranjero con motivo de la triste muerte de su hijo. A continuación, el capitán García Galán, fusilado por los sucesos revolucionarios de Jaca, en los que actuó como jefe. Sigue luego la viuda e hija del también capitán Angel García Hernández, leyendo los testimonios de pésame a ella dirigidos y finalmente el capitán García Hernández, compañero de Galán en la desdichada aventura y como él fusilado en Huesca.

UNA LLUVIA ROJIZA LE HA DADO A ALICANTE UN TONO FANTASTICO

La organización «Estat Catalán» que dirige Maciá pretende ganar para sus fines la cooperación de los trabajadores

BARCELONA, marzo 13. (AP) La organización «Estat Catalán» que dirige el separatista y exteniente coronel del Ejército español Francisco Macía, ha publicado un manifiesto que viene a ser una franca declaración obrerista.

El manifiesto sostiene que continúa en el mismo sitio en que estaba antes de la Dictadura y durante ésta. Declara que el problema más importante en la actualidad es la libertad de Cataluña, que debe ir unido a la necesidad de hacer justicia a todas las clases sociales, especialmente a las obreras.

Termina diciendo que aspira a recoger las aspiraciones suprema de la clase obrera, la cual no ha sentido hasta ahora el problema de Cataluña, porque era una cosa puramente conservadora.

PIDEN CLEMENCIA AL GOBIERNO

MADRID, marzo 13. (AP) Diversas entidades y además Niceto Alcalá Zamora y los demás procesados en la causa por la sublevación militar, se han dirigido al Gobierno pidiéndole que las sentencias de Jaca sean dulcificadas todo lo posible, por creerlo de justicia. Entienden que ya ha corrido sangre suficiente por ese motivo.

FALLECIO LA MADRE DEL VIOLONCELLISTA CASALS

MADRID, marzo 13. (AP) En Vendrell ha fallecido, a los ochenta años de edad, a consecuencia de un ataque al corazón, Pilar Fillo, madre del violoncellista Pablo Casals, que actualmente se halla en Bruselas.

LLOVIO ROJO EN LAS CALLES DE ALICANTE

ALICANTE, marzo 13. (AP) Las arenas del desierto de Sahara, traídas por los vientos, han ocasionado una lluvia rojiza que ha cubierto todos los edificios y personas en la tarde de ayer.

La arena se mezcló con el agua originando un barro rojizo que cubrió parte de la ciudad, la cual ofrece un aspecto fantástico.

HOY SERA TRASLADADA LA INFANTA A PALACIO

MADRID, marzo 13. (AP) La Infanta Cristina mejora sensiblemente y es probable que mañana sea trasladada a Palacio desde el Sanatorio San José.

Anuncian los partes del sanatorio que ha comenzado a tomar alimento y que es inmejorable su estado.

DISTINTOS PUNTOS DE VALENCIA INUNDADOS

MADRID, marzo 13. (AP) A causa de las lluvias se han inundado diversos puntos de la ciudad de Valencia.

En Zamora ha crecido el Duero, parándose todos los molinos.

Los telegramas de Murcia dicen que el agua evitará la crisis obrera que existía en la provincia.

Después de varios días de incesante lluvia, los campesinos de la provincia de Alicante piden más agua.

SE LEVANTARA LA CENSURA EL 27 Y EL 25 DE JUNIO HABRA CORTES

Manifestó el Ministro de Gobernación que regirá la Ley Electoral vigente y que será aplicado el artículo 29

MADRID, marzo 13 (A. P.)—Numerosas personas se congregaron esta noche en los alrededores de la Estación del Norte, aclamando al Rey Alfonso cuando Su Majestad llegó al edificio ferroviario para tomar el tren rumbo a París, de donde seguirá viaje a Londres.

Durante su estancia en la capital británica el Rey visitará a la princesa Beatriz, madre de la Reina Victoria, que ha estado enferma varios meses.

Se interpreta este viaje del soberano español como indicio de que confía en que la tranquilidad de España no será alterada.

INSTRUCCIONES A LOS GOBERNADORES CIVILES

MADRID, marzo 13 (A. P.)— El ministro de la Gobernación, marqués de Hoyos, manifestó hoy, antes de que el Rey Alfonso partiera para Londres, que Su Majestad había firmado un decreto dando instrucciones a los gobernadores civiles de toda España, con respecto a las elecciones municipales.

Las instrucciones consisten en fijar las elecciones municipales para el doce de abril, renovación total de los Ayuntamientos, no aplicación de la Ley Moyano, en virtud de la cual podían elegirse alcaldes en período electoral. Los alcaldes que dimitan durante el período electoral no podrán ser elegidos.

El ministro de la Gobernación manifestó que se observará la Ley electoral vigente. También se aplicará el Artículo 29, en virtud del cual puede ser elegido el candidato que no tenga contrincante.

El período electoral municipal comienza el 28 de marzo y durará quince días.

EL 27 SE LEVANTARA LA CENSURA

MADRID, marzo 13 (A. P.)— El ministro de la Gobernación ha declarado que cree que la censura para la prensa se levantará el 27 de este mes.

Añadió que es deseo del Gobierno que no exista la censura cuando se celebre el consejo de guerra que juzgará a los detenidos en la Cárcel Modelo como firmantes del manifiesto republicano que repartió Franco antes de huir a Portugal.

ANUNCIADO PARA EL 25 DE JUNIO LA REUNION DE LAS CORTES

MADRID, marzo 13 (A. P.)— Dícese que las elecciones para diputados se celebrarán el 7 de junio, y las de senadores el 14 del mismo mes, reuniéndose las Cortes para su inauguración el 25 de junio.

Así lo han declarado primates del Gobierno que desean guardar el incógnito.

Después de las elecciones de concejales, señaladas para el doce de abril, se efectuarán las de diputados provinciales el tres de mayo.

El Gobierno cree, basándose en el estudio de los avances que ha obtenido de toda España, que los republicanos sufrirán una terrible derrota en las elecciones de concejales en la mayoría de las ciudades, excepto algunas grandes poblaciones donde acaso tengan mayoría.

FALLECIO UN SOLDADO EN EL HOSPITAL MILITAR

SEGOVIA, marzo 13. (AP) Ha fallecido en el hospital militar el soldado Manuel Domínguez, uno de los heridos el martes de esta semana a consecuencia de los disparos de mauser que hizo el soldado Fernández sobre un grupo de sus compañeros.

Los demás heridos mejoran lentamente.

VIAJE RAPIDO Y SEGURO

Habana—Sta. Clara—Habana

Por los Expresos del DIARIO DE LA MARINA

Salida de la Habana: 8 DE LA MAÑANA «LA MARINA», por T. Rey

Salida de Santa Clara: 6 de la tarde (Café «El Artesano»)

3.50 por persona.

Para más informes: Sr. BARANDALLA

Telf. M-8787.—Habana.

TODAVIA NO SE HAN ANUNCIADO OFICIALMENTE CANDIDATURAS

Créese que los constituyentistas no presentarán ningún candidato dejando a sus partidarios votar libremente

FALLECIO EL HIJO MENOR DEL GENERAL WEYLER

MADRID, marzo 13. (AP) El Marqués del Rubí, don Valeriano Weyler, capitán de caballería e hijo del difunto capitán general del mismo nombre y apellido, falleció en la tarde de ayer en esta capital.

El Marqués estaba enfermo desde hacía meses y su muerte, no se anunció a los familiares hasta hoy.

DEROGADAS LAS LIMITACIONES AL TRABAJO EXTRANJERO

MADRID, marzo 13. (AP) En vista de las reclamaciones que hicieron diversos países y siendo deseo de España que no se interpreten mal sus sentimientos amistosos a todos los pueblos, el Gobierno ha suspendido la aplicación del decreto de 15 de enero pasado respecto a la regulación de la entrada y permanencia de trabajadores extranjeros en España.

En lo sucesivo habrá idéntica libertad en la materia que había antes de la promulgación de dicho decreto.

EL ALMIRANTE AZNAR, SOCIO DE MERITO

MADRID, marzo 13. (AP) La Real Sociedad Económica de Amigos del País ha nombrado socio de mérito al Almirante Aznar, presidente del Consejo de ministros.

TODAVIA NO SE HAN ANUNCIADO OFICIALMENTE LAS CANDIDATURAS

MADRID, marzo 13. (AP) Hasta que no se anuncie oficialmente no se conocerán exactamente las candidaturas de los concejales en Madrid.

Parece que los monárquicos se unirán todos presentando candidatos para los cincuenta puestos. Los republicanos y socialistas unidos presentarán treinta candidatos.

Todavía los constituyentistas no han presentado candidatos a las próximas elecciones. Espérase la llegada el lunes próximo del exministro Santiago Alba en Madrid para tomar acuerdos sobre la actitud del grupo con respecto a las elecciones.

Créese que los constituyentistas no intentan presentar candidatos, dejando a sus partidarios que voten libremente por aquellos más afines en ideas en Valencia y otras ciudades, siendo posible que voten unidos.

HA CAUSADO GRAN ENTUSIASMO EN VIGO LA UNIVERSIDAD INDUSTRIAL

Don José Collazo y Gil ha legado la suma de un millón de pesetas para un edificio escolar obrero barcelonés

BARCELONA, marzo 13 (S. T.) — El alcalde ha estado en el Gobierno Civil para conferenciar con el gobernador. Dijo que era sólo una visita de cumplido.

El alcalde asistió en el Ayuntamieno al acto de recibir de los herederos de don José Collazo y Gil, la cantidad de un millón de pesetas que legó al morir, a la ciudad de Barcelona, para construir un edificio escolar en un barrio obrero. El acto se celebró en el salón de Alfonso XIII, de la Alcaldía, y asistieron al mismo el alcalde, teniente alcalde, delegado de Cultura y los albaceas testamentarios señores Domenech y marqués de Olérdola.

UNIVERSIDAD INDUSTRIAL DE VIGO

VIGO, marzo 13 (S. T.)— Ha producido grata impresión en Vigo la información de «Faro» de que va a instalarse en aquella ciudad la Universidad Industrial. Para ello se construirá un edificio presupuestado en un millón de pesetas y las obras comenzarán inmediatamente.

La Universidad Industrial de Vigo será un conjunto de edificios para enseñanza y talleres, que se construirán en breve plazo.

El proyecto es del arquitecto don Jenaro de la Fuente y se levantará en la llamada Granja de Peniche, calle de Pí y Margall.

TRES MUERTOS EN ACCIDENTE FERROVIARIO

BARCELONA, marzo 13 (S. T.)— En el paso a nivel entre los pueblos de Santa Coloma y Sils, un tren arrolló a una utomóvil de la matrícula de Barcelona, que iba ocupado por dos artistas de cabaret, el farmacéutico de Barcelona, Pedro Percher, y Juan Coll. Resultaron muertos una de las artistas, Ivonne Rounitungo, extranjera, Percher y Coll, y herida gravemente, la otra mujer, llamada Pepita Llana.

BARCELONA, marzo 13 (S. T.)— En el salón de las Glorias catalanas del Ayuntamiento, se ha instalado un magnífico jarrón de cristal tallado llamado de Bohemia, sobre unos mármoles blancos de la época imperial. Mide en conjunto 1,35 metros de alto y tiene un diámetro de un metro. Este jarrón fué regalado por el Zar al príncipe Leopoldo de Prusia y figuraba en lugar preferente en el hall del Palacio, que en Berlín poseía el príncipe, quien tenía en gran estima este objeto histórico de gran valor artístico.

OTRO ACCIDENTE FERROVIARIO

MADRID, marzo 13 (S. T.)— En la estación de Las Navas, al entrar en agujas el tren de mercancías 4.024, el cargamento de uno de los coches destrozó el lado derecho del coche de tercera del tren correo de Galicia, número 21. A consecuencia del choque resultaron heridos: Celestina Fernández, Antonio Fernández, José Osle Pérez, guardia civil de la primera Comandancia; Ignacio Alza y María García Sierra. La primera se encuentra en grave estado. Los otros sufren lesiones de pronóstico reservado.

LOS DEPENDIENTES HACEN GESTIONES A FAVOR DE UN COMPAÑERO DETENIDO

Anoche recibimos en la redacción del DIARIO a una comisión de dependientes del comercio, miembros de la Unión de Empleados de Tejidos, los que nos informaron que las acusaciones que contra su compañero, actualmente detenido, Boris Kisner, se han hecho eran injustas, puesto que éste es un hombre que siempre ha procedido de acuerdo con las leyes que rigen en nuestro país. Agregaron nuestros visitantes que el informe del dueño del establecimiento «El Pensamiento», de Monte 253, donde el aludido trabajaba, coincide con el que ellos están dispuestos a rendir ante las autoridades en cualquier momento.

5 centavos 5 centavos 5 centavos 5 centavos

Orbe

HOTEL ALAMAC

Broadway y Calle 71 New York

Es, desde hace años, el hotel preferido de todos los cubanos, por su edificio a prueba de incendio, su gran confort, su cocina criolla, y el ambiente de «hogar» que en él se respira.

Estas circunstancias lo hacen el sitio ideal de residencia de todas las familias cubanas que visitan esta ciudad, así como de los más conocidos hombres de negocios de Cuba, de señoras que se ven obligadas por cualquier motivo a viajar solas, de jóvenes estudiantes en los Estados Unidos y de señoritas colegialas.

En el piso tercero se hallan instaladas las oficinas del DIARIO DE LA MARINA con un salón de descanso y lectura a la disposición de todos los cubanos.

Los intérpretes del Hotel estarán en los muelles y estaciones a la llegada de los vapores y trenes.

Cuartos con baño desde $3.00 diarios y $75.00 mensuales. Además la Dirección está dispuesta a estudiar arreglos especiales con los clientes.

Para más informes y solicitud de presupuestos dirigirse a:

Mrs. Evangelina Agüero
Gerente Hispano

Hotel ALAMAC
Broadway & 71st. Street, New York
CABLE: ALAMACOTEL, NEW YORK

LA SOLUCION CAMBO

Volumen de Francisco Pujols

Por José Aixalá

PACTAR CON EL REY SIEMPRE SERA MAS PRACTICO QUE PACTAR CON EL PUEBLO.

Desconocido en Cuba este ingenioso publicista, por falta de nexo literario, es digno de catalogarse entre los que ha producido este siglo a la vida literaria. Su primera producción pertenece al año 1904.

Ha publicado obras de variedad interesante, y aun de carácter filosófico. "La Religión y la Moral" es algo sentido y bello para todo espíritu selecto. Sus juicios críticos, sus traducciones y conferencias tienen ese gustillo de ecuanimidad para simpatizar con la extrema izquierda, sin ser desdeñado por los elementos potenciales, por no decir conservadores.

Es un republicano a lo Emilio Junoy, con eclecticismos de artista. Tiene concomitancias con Rovira y Virgili, lider de "Acción catalana" y con el católico furibundo Dr. Bofill y Mates, alma de "Acción catalana". Viene a ser un "camelot du roi" a la inversa, por una devoción admirativa que profesa a Cambó.

El autor de "La Solución Cambó" es un vocal de la Junta de Museos de Barcelona y tal vez por esta cualidad especial, es un escritor saturado de belleza. Su amena prosa parece generada en el arte y de ahí su consecuencia infinita hasta la prodigalidad.

En las páginas amenas de este libro, se oyen, de lejos, los saludos a las proclamas republicanas, de la conjunción de fuerzas dispersas en el principado catalán; que, al aparecerse en Barcelona, dieron el campanazo de una confusión cablegráfica. Desde el punto y hora de constituirse el partido centrista e impersonal, con la coincidencia del Duque de Maura con Cambó, se adivinaba la fusión de los discrepantes de la Liga Regionalista, madre política de los grupos republicanos, por condición expresa del contrapunto en el Régimen.

Cierto que la "Lliga" no es monárquica, ni republicana; pero es de una evidencia apabullante que la mayoría de sus asociados sostiene la teoría de ser la Monarquía una realidad viviente y tradicional, que no se puede arramblar sin violencia y sin peligros en la actualidad confusa. ¿No se la puede podar de excrecencias y resabios, ciñéndola a su delimitación, como en Inglaterra? ¡Entonces...!

Implantar la República, dicen, no es tan fácil como la escenografía de una revista en que en un periquete todo queda desconocido. Los riesgos producen sensibles quebrantos. ¿Por qué no aceptar la solución cambonista resignándonos al dicho cubano: "Con estos bueyes hay que arar"? No se debe desdeñar un puente de ocasión, si con él podemos marchar adelante; sin perturbar la vida económica ni exponer a España a la aventura de un acaso, tan incierto como peligroso.

A juicio de Pujols, Cambó es una especie de Richelieu político, con la herencia del Canónigo Clarís y la del Marqués de Castillejos. Del primero tiene la fuerza de la iglesia y el sentido privativo del primer republicano catalán. Del General Prim el liberalismo encarnado en el sentido nacional español, del que no se han percatado muchos rutinarios. Cambó tiene una preocupación iberista hasta la médula.

Por eso mismo, los de la "Proclama Republicana", anteponen todos los problemas a la implantación del gobierno republicano. En su sentir es de la única manera que puede encauzarse el pleito de libertad que, de puro maduro, ya va siendo comprendido y familiar fuera de la monarquía.

Y el publicista Pujols, encarándose con sus correligionarios, les dice: "Para derrocar una Monarquía, es preciso antes pactar con ella".

Pactar con el Rey, dijo una vez Cambó y lo recuerda en este libro que comento, por difícil que sea, siempre será más práctico que pactar con un pueblo.

El intervencionismo monárquico de Cambó no es para un hombre, sino de una nación. Va por encima de las Instituciones fundamentales. Su política no es palatinesca, sino decididamente nacional. Prescinde de trofeos y coronas y va directo al engrandecimiento español, por los únicos caminos que le son expeditos. El que trata a Cambó, de buena fe, con la indulgencia mutual del amigo, se convierte en aliado de su política. Roca y Roca, el más republicano de todos los catalanes, se convirtió en su adalid. Igual le pasó a Emilio Junoy, por cuya mediación se ganó el asentimiento de don Nicolás Salmerón, el más centralista de los cuatro presidentes republicanos y el que parecía más distante del problema catalán.

"La Solución Cambó" por su innegable valor dinámico, automáticamente, ha servido de aglutinante a esa conjunción republicana como contrapeso de la "Lliga". Si un día, en un arranque tribunicio, dijo Cambó en afórico silogismo: "Monarquía? República? ¡Cataluña!", hoy queda alterado el último tér-

(Continúa en la Pág DOCE)

M.E.C.D. 2016

DIARIO DE LA MARINA

Editado por la Cía. DIARIO DE LA MARINA (S. A.) cuyo programa consiste en la defensa de los intereses generales y permanentes de la Nación cubana de los especiales de la Colonia española establecida en la misma y de la unión y armonía entre los diversos elementos que conviven en el país». —Art. 1o. de los Estatutos.

FUNDADO EN 1832

Dirigido hasta 1919 por D. Nicolás Rivero y Muñiz

PRECIOS DE SUSCRIPCION AL «DIARIO DE LA MARINA»

Habana y Provincias

Mes	$ 1.66
Trimestre	„ 4.20
Semestre	„ 8.00
Año	„ 15.00

Extranjero

Trimestre	$ 5.00
Semestre	„ 9.50
Año	„ 18.00

Edición Dominical (Para el extranjero solamente)

Semestre	$ 3.00
Año	„ 5.00

OFICINAS:

HABANA Prado 103

NEW YORK 516 Fifth Ave.

TELEFONOS:

Redacción, Administración, Quejas, etc.	
C. Privado	M-7911
Imprenta	M-9665
Máquinas	M-3450
Anuncios Clasificados	A-3333
Radio	M-7714

ARMONIAS

TUTTI CONTENTI

Por GUSTAVO E. URRUTIA

SI hubiésemos conocido a tiempo los informes de los abisinios que hoy tenemos, nos habríamos ahorrado los malos ratos, las indignaciones y los desalientos provocados en nosotros por los corresponsales de la Prensa Asociada que, al comentar los esplendores de la coronación del Ras Tafari, se deleitaban atribuyendo a ese pueblo indomable una alcurnia caucásica y una enfática aversión a ser tenidos por negros.

Las gentes que se interesaban en reivindicar para sí un poco de aquella gloria por la vía del parentesco racial, despacharon a Addis-Ababa —la capital del imperio— un corresponsal negro con imaginación, cultura y dinero bastantes para sacar en claro a qué raza pertenecen los abisinios, y por qué motivo nos negaban una participación platónica en sus prestigios.

Mr. J. A. Rogers, el corresponsal delegado, que es un negro norteamericano domiciliado en París, hizo su trabajo a conciencia, pero ahora resulta, de su informe, que Abisinia es una palabra de origen arábigo que significa "pueblos mezclados". Y efectivamente, allí hay como cuarenta razas viviendo en contacto y mezclándose sin cesar.

Los Amharás, considerados como los verdaderos abisinios, que constituyen la clase gobernante y son de origen semita indubitable, no pasan de un millón en una población de doce. Muchos tienen nariz recta y cara larga acentuada por la barba y el cabello, que si no es lacio tampoco es crespo. Esta clase gobernante se ha mezclado tanto con ciertos pueblos negros de aquel país, que hoy muestra más rasgos africanos que los negros de Norteamérica.

Pero lo más interesante del reportaje es la razón humana de esa repugnancia a ser tenidos por negros. Esto vale bien el costo de la información.

Resulta que hay en Abisinia un pueblo llamado los Chankalla, de un color negro retinto inconcebible. Muchos de esos hombres tienen cabeza de mono, labios muy gruesos, nariz chata y las piernas flacas. Apenas parecen humanos por su aspecto ni por su inteligencia. De entre esa gente se reclutan los esclavos, así es que cuando a un abisinio le llaman "negro", para él es como si le dijeran mono, o esclavo.

Kantiba Gambrú, un abisinio eminente, dijo a Mr. Rogers:

—Nosotros no somos negros. Somos etiópicos, y con una historia de milenios en nuestro abono. No rehusamos ser clasificados con los americanos de color, pero nos afrenta la calificación de "negros".

Otro abisinio influyente le dijo:

—¿Cómo podríamos tenernos por superiores a los norteamericanos de color, cuando en general están ellos mejor educados y han progresado más que nosotros?

Los pueblos africanos más adelantados, al compararse con los salvajes califican a éstos como negros y ellos se equiparan a los blancos para dar la magnitud de su civilización. Por eso acaban diciendo que son blancos.

El poco favor que el vocablo "negro" alcanza entre nosotros mismos, al no ser por pudor estético ni por escrúpulo social como entre los abisinios, podría atribuirse en cambio al deseo de extinguir toda reminiscencia de una servidumbre que, habiendo cesado en su forma afrentosa y brutal, pugna por subsistir en privilegios y en leve señorío.

Yo que lo empleo con tanta frecuencia y libertad, lo escribo sin odio y sin amor. Sólo como una breve palabra con la que comprendo a todos los que no son blancos, pero estoy dispuesto a omitirla si se quiere y valerme de la complicada escala eufémica que empieza en "morenito" y acaba en "pardito claro".

Quedamos, pues, en que los abisinios, aunque de hábitos y costumbres semíticas, son católicos prácticos como informó en su día la Prensa Asociada, pero no blancos, sino mestizos, lo que en verdad nos produce cierto orgullo íntimo, aunque la connotación racial no haya quedado muy bien aclarada. Y también podríamos dar como "resultando probado" que nosotros los afro-americanos o no somos negros, según el criterio abisinio, por no ser salvajes, o somos unos negros de cualidades envidiables.

SPORTFOLIO

Paul Waner bateó .368 y Hack Wilson 356 en la pasada temporada de base ball.

—Primo Carnera y Young Stribling pelearon dos veces en Europa, y en ambas ocasiones el bout terminó por foul. Cada uno ganó una pelea.

Burleigh Grimes, con 16 victorias, alcanzó mayor número de éxitos que ningún otro pitcher en la pasada temporada.

—Los Robins de Brooklyn terminaron en cuarto lugar en la pasada temporada de la Liga Nacional. Este año pueden terminar más arriba si Quinn, Shaute, Luque y Vance pitchean como es debido.

—Pete Lazo, ex-Campeón mundial de los pesos welters, está peleando ahora bajo el nombre de Young Clancy.

—Rabbitt Maranville, infielder del Boston Braves, tiene cinco pies y cinco pulgadas. Eppa Rixey tiene seis pies y cinco pulgadas.

—Bobby Jones participó en el campeonato nacional amateur de golf que se efectuó en 1916 y fué eliminado en el tercer round.

—Jake Atz jugó con los Senadores de Washington en 1902 y con el Chicago White Sox de 1906 a 1909 inclusive.

—Ben Ticknor, de la Universidad de Harvard, fué declarado este año el mejor center de futbol en el equipo seleccionado por Knute Rock.

—Fresco Thompson terminó la pasada temporada de base ball con un batting average de .284 con los Phillies.

—Jimmy Dykes bateó cuatro hits y Joe Boley dos en la última serie mundial celebrada.

—George Godfrey tiene 30 años de edad. Su verdadero nombre es Feab S. Williams.

—Si un punt bloqueado no cruza la línea de scrimage y la bola es recobrada por un miembro del equipo que ha pateado, este hombre no podrá avanzar con la pelota.

—Los Indios de Cleveland bateaban .304 el año pasado y los Atleticos de Filadelfia .294.

—William Johston derrotó a Big Bill Tilden en el round final del campeonato americano de tennis de 1919.

—Bert Niehoff estuvo con los Rojos de Cincinnati en la temporada de 1913. Luque estuvo con el Cinci hasta 1929.

—La temporada de pelota en las Grandes Ligas comenzará con toda seguridad el día 14 del próximo mes de abril. Las dos Ligas comienzan el mismo día.

—Muddy Ruel bateó por encima de los trescientos mientras estuvo con los Senaodres de Washington.

—Ferrell pitcheó 25 juegos completos el año pasado. Grove pitcheó 22 y Earnshaw 20.

—Tom Heeney noqueó a Jim Maloney en un round en la pelea que ambos sostuvieron hace años.

Lea siempre: SPORTFOLIO

Quinn es el pitcher que más pronto se ha colocado en buenas condiciones este año en el staff del Brooklyn. A pesar de su edad— y hay quien dice que pasa de los cincuenta—no ha tenido dificultad en hallar rápidamente su forma. Salió el primer día de trainning al campo, se puso el guante... y listo.

International Telephone and Telegraph Corporation

Por acuerdo de la Junta Directiva celebrada el día 12 de Marzo de 1931, se ha declarado un dividendo trimestral de $0.50 por acción a los accionistas que lo sean en 20 de Marzo de 1931.

Dicho dividendo se pagará el día 15 de Abril de 1931 por medio de cheks que se remitirán por correo, según costumbre, y los libros de transferencias se cerrarán en 20 de Marzo del año en curso.

Habana, Marzo 13 de 1931.

JOSE A. FERNANDEZ.
Vice-Secretario.

La EMULSION original que cuatro generaciones han tomado con provecho y confianza: SCOTT. No acepte sustitutos.

CON DOS GRANDES RALLIES GANARON LOS ROBINS 10X9

El team estaba integrado por los novatos y fueron los pitchers Earl y Bill

CLEARWATER, marzo 13. AP.—Con Earl Mattingly y Bill Greene, un par de novatos procedentes de Macon, Ga., dividiéndose el trabajo de lanzar bolas hacia home, el segundo team del Brooklyn se anotó una victoria de 10 por 9 sobre el conjunto de la Casa de David.

Dos innings grandes, en los cuales se anotaron cuatro y cinco carreras respectivamente, bastaron a los Dodgers para ganar el match. Los players de la Casa de David batearon reciamente a Mattingly y Greene y tuvieron un buen rally de dos carreras en el noveno, pero se quedaron cortos por una para lograr el empate.

Max Rosenfeld, que jugó con el Toledo el año pasado, fué el leader del ataque del Brooklyn, con cuatro de los 15 hits bateados por su club. Murray Howell, un recluta del Birmingham, bateó un home run, al cual respondieron Swaney y Herbst, de la Casa de David.

C. DE DAVID

	V.	C.	H.	O.	A.	E.
Schaudt, rf	3	0	0	1	0	0
Lewis, rf	1	0	0	0	0	0
Hall, cf	3	3	0	3	0	0
Carpenter, 2b	3	1	0	4	2	0
Herbst, c	5	1	3	0	1	0
Ellerbe, lf	4	0	0	2	1	1
Heller, ss	5	1	1	1	4	1
Woods, 1b	5	0	1	12	1	0
Eisenbath, 3b	2	2	1	1	3	2
Swaney, p	2	1	2	0	0	0
Cronk, p	0	0	0	0	1	0
Totales	33	9	8	24	13	4

ROBINS

	V.	C.	H.	O.	A.	E.
Cohen, cf	4	0	1	2	0	0
Finn, 2b	5	1	1	2	6	0
Warner, 3b	5	1	1	1	1	0
Flowers, 1b	5	2	1	13	2	0
Rosenfeld, lf	5	2	4	1	0	0
Howell, rf	5	2	2	0	0	0
Slade, ss	4	1	2	3	5	1
Lombardi, c	4	1	3	4	1	0
Mattingly, p	2	0	0	1	1	0
Greene, p	2	0	0	0	1	0
Totales	41	10	15	27	17	1

Anotación por entradas:

Casa de David	120	121	002— 9
Brooklyn	401	000	50x—10

Lewis bateó por Schaudt en el 8o.

Two base hits: Howell; Rosenfeld; Slade; Lombardi; Herbst.

Three base hit: Rosenfeld.

Home runs: Howell; Swaney, Herbst.

Sacrifice hit: Carpenter.

Hits: a Mattingly 6 en 5 innings; a Swaney 9 en 6; a Greene 1 en 4; a Cronk 6 en 3.

Quedados en bases: Casa de David 7; Robins 6.

Bases por bolas: Mattingly 4; Swaney 2; Greene 2.

Struck outs: Greene 4.

Double plays: Heller; Carpenter; Woods; Slade; Flowers.

Dead ball: Mattingly a Swaney.

SIGUE IGUAL, JOHNSON

ST. LOUIS, marzo 13. (AP) El estado de Ban Johnson, ex-presidente de la Liga Americana, sigue igual esta noche, según reporte dado por el Hospital donde se le asiste.

LA SOLUCION...

(Continuación de la pág. ONCE)

mino por "España", en tanto que los elementos opuestos lo han reducido a dos epítetos: "República y Cataluña". Es un valor oportunista, sin duda alguna, que recoge tanto elemento disperso sin encasillado político.

El trazado intervencionista defendido por Prat de la Riva, **cerebro ordenador de la "Lliga"**, va cumpliéndose en su efectividad. Aun hemos de ver en España, no que gobierne la "Lliga", sino que se gobierne con las doctrinas de ella. Y este nombre, que para toda España tuvo una repercusión como de pájaro de mal agüero, quizás llegue un día que digan: gracias a ella hemos salido de Babia.

GOTOSOS y REUMÁTICOS

En menos de 24 horas, podeis calmar vuestros dolores con el

ESPECÍFICO BÉJEAN

El remédio más ACTIVO prescrito por las autoridades médicas contra

la GOTA, la CIÁTICA los REUMATISMOS

Agudos o Crónicos

y todos los dolores de origen artrítica.

Un solo frasco bastará para convenceros de la rapidez de su acción.

Distribuidores: Dr. SARRA Dr. JOHNSON, TAQUECHEL.

Por mayor: Laboratorios del Doctor BÉJEAN 12 E. 23 St. NEW-YORK, E.U.A.

Tomando Como Base lo que Hizo McCarthy con los Cubs Hay que Esperar Mucho de los Yankees

Los expertos en la materia basebolera esperan que el team de la Liga Americana estará siempre luchando por el primer puesto, al igual que lo hizo McCarthy con el de Chicago

ST. PETERSBURG, Mar. 13, (AP.) (Por Gayle Talbot Jr). — Cuando Joe McCarthy dejó tras sí la Liga Nacional para ponerse al frente de las huestes Yankees, se vió ante varias cosas de importancia, incluyendo el player mejor pagado del mundo y un enorme, formidable problema de pitching.

Las opiniones sobre la forma en que McCarthy se decidirá a hacer la combinación, varían; pero si su labor de cinco años en los Cubs se toma como base para los cálculos, hay que confesar que el destino de los Yankees está en buenas manos. Siempre tuvo a los Cubs primeros o cerca del primer puesto y el consensus de opiniones es que los Yankees militarán en puestos similares durante el mando de Joe.

Mc Carthy está procediendo con cautela, no haciendo juicios rápidos de sus players y sobre sus chances de ganar el pennant. Pregúntele lo que piensa u opina sobre tal player y le responderá con otra pregunta.

—Bien ¿y usted qué cree? A mí me parece bueno; pero tengo necesidad de más tiempo para juzgar debidamente.

No habrá alteraciones radicales en el line up de los Yankees. Será casi el mismo conjunto de sluggers que jugó bajo las órdenes del desaparecido Miller Huggins. Hay posibilidades de una «sacudida» al infield, si el veterano Joe Sewell sigue trabajando en la misma forma que en las prácticas.

Que el problema de un pitching staff capaz de llevar el peso de la campaña, es el pensamiento que ocupa constantemente a McCarthy, no hay duda alguna. Tiene 17 pitchers en el campamento. De este grupo espera sacar un conjunto que pueda contener al enemigo mientras la cuadrilla de destructores — Ruth, Gehrig, Lazzeri, Combs, Dickey — cumplen su cometido.

En Herb Pennock, Charles Ruffing, George Pipgras, Henry Johnson y Ed. Wells hay un núcleo de buenos lanzadores, capaces de formar un excelente staff. Pipgras, sin embargo, está acabando de reponerse de una operación apendicular a que se sometió y no estará listo para tomar su turno regular hasta mediada la temporada. Eso será malo para Mc Carthy. Otros tres con los cuales cuenta Joe para reforzar el staff, son Roy Sherid, Louis McEvery, que estuvieron practicando con el club el año pasado, y Gordon Rhodes, que tuvo una gran temporada en el Hollywood. Vernon Gomez, muy enfermo a finales del año pasado, es otro que promete, al igual que Walter Brown, un gran muchacho que ganó 16 matches para el Oklahoma en la pasada temporada.

Paul Andrews, procedente del Birmingham; Frank Barnes, del Toronto; George Miner, del Jersey City; Jim Weaver, del Baltimore, y Philip Seinert, del Louisville, son meras posibilidades. Weinert es el que más ha demostrado.

Lou Gehrig en primera base, y Lyn Lary en el short son seguros. Si Sewell, que jugó con el Cleveland el añopasado, sigue demostrando tanto como en las prácticas, tiene un buen chance de continuar como regular en la esquina caliente. En este caso Tony Lazzeri será enviado de nuevo a su antigua posición de la segunda base, con James Reese en el puesto de utility. Bill Werber, que bateó 347 en el Albany, el año pasado, es el otro único candidato al infield.

El gran Babe, en mejores condiciones físicas que en los últimos siete años y determinado a reconquistar su corona de campeón de los home runs, tendrá a su cargo la defensa del right field, con Earl Combs en el centro. El puesto del left field se los discutirán Sam Byrd y Dusty Cooke; pero a última hora Myril Hoag, el slugger del Sacramento, se ha presentado para darles la batalla. Fred Walker es otro aspirante.

Bill Dickey, el joven catcher y buen bateador, parece que proporcionará buena ayuda al veterano Cy Perkins, adquirido de los Atléticos el año pasado. Arndt Jorgens, segundo catcher en la pasada temporada, está recibiendo mucha competencia de un grupo de jóvenes, entre los cuales figuran Bill Karlon del Springfield y Tom Padden, comprado al Baltimore.

BUSH ENTRENA A SUS PLAYERS CON TRABAJO DE BATTING Y RUNNING

SAN ANTONIO, marzo 13. AP. — Solo unos instantes de descanso se notan diariamente en el training camp de los White Sox y el manager Bush trata por todos los medios de eliminarlos.

El programa diario de Bush es ordenar a cada player que vaya siete u ocho veces al bate en cada sesión y que batee cuatro bolas buenas. Después de cada vez al bate, debe recorrer el diamante a toda velocidad y cuando el player no está haciendo ninguna de estas cosas, le mantiene activo fongueando a los outfielders.

—Eso es lo que los hace entrar en forma pronto y eso es lo que los mantiene bien toda la temporada—dice Bush.

GILBERT HALL VENCIO EN LA JUSTA DE GOLF DE LA COSTA ORIENTAL

ORMOND BEACH, Florida, marzo 13. (A. P.) J. Gilbert Hall ganó el Campeonato de Tennis de la costa oriental de la Florida, derrotando esta tarde a Marcell Rainville, «as» canadiense, con score de 6-3, 6-4, 9-11, 6-4, en el match final del torneo.

El player de South Orange fué mucho para la estrella del Canadá.

EL PRESIDENTE DE LOS PHILLIES ESPERA QUE KLEIN FIRME PRONTO

WINTER HAVEN, marzo 13. — (A. P.) Lewis C. Ruch, presidente de los Phillies, llegó hoy al campamento de prácticas y después de una conferencia con el manager Shotton, expresó su creencia de que los tres rebeldes, «Chuck» Klein, Phil Collins y John Shelrock, firmarán sus contratos.

—He mandado a buscar a Klein y espero que llegará dentro de uno o dos días—dijo Ruch. Tenemos verdaderos deseos de que Chuck se presente en forma para la próxima temporada y creo que le hemos ofrecido un contrato algo más que regular. Confío en que firmará.

—En cuanto a Collins y Sherlock hemos ofrecido a los dos buenos aumentos. Creo que ya es hora de que tomen una decisión.

Madison Square Garden ha realizado varias tentativas para matches bajo techo entre Campolo y Loughran y Retzlaff y Poreda. Las recientes victorias de Retzlaff sobre Risko y Tom Heeney, indican que está listo para un match de importancia. También el Garden tiene el contrato de Stribling-Schemeling, por medio de un subsidiaria y el compromiso de Carnera para un bout en Septiembre.

Millones de Personas

toman el Laxativo Bromo Quinina por el efecto tónico de la quinina y por su acción laxativa. Combinación esta que produce un tratamiento ideal para catarros, resfriados, dolor de cabeza, etc.

Laxativo BROMO QUININA

con el nombre de E. W. Grove en la cajita

NOTAS DEL DIAMANTE

—Esperan el debut de Buzz Arlett.

—Luque haciendo trainig metódico.

—Terry reportará el domingo.

Notas del diamante etc Sports..... (Por GALI)

Los críticos están muy interesados en el debut de Buzz Arlett, que ha de aparecer este año con los Phillies de Burt Shotton. Arlett, que cumplirá 32 años en junio, no ha estado jamás en las Mayores, y muchos le consideran un fielder mediocre, pero los scouts aseguran que sus hits tienen siempre algo que no entusiasma mucho a realizar el fielding.

Adolfo Luque parece que está tomando en serio su training primaveral. Por primera vez en muchos años Adolfo se está levantando más temprano que nunca, es de los primeros en reportar al campo de juego y antes de que el manager dé la orden para iniciar los ejercicios corre cuatro o cinco veces el campo de juego.

Es posible que Dolf esté tratando de ponerse en forma para ayudar con 15 victorias al éxito de los Robins en la Liga Nacional.

Tom Jenkins, un recluta del Milwaukee parece destinado a desempeñar este año el right field regular de los Browns de St. Luis. En un juego de exhibición celebrado hace días, Jenkins bateó dos triples y dos singles en cuatro excursiones que hizo al plate, contribuyendo con sus batazos a la anotación de cinco carreras.

Smead Jolley es ya el right fielder regular de los White Sox para 1931. El joven outfielder ha aprendido a fildear ya los batazos de rollings y parece en disposición de cubrir fielmente su cometido. Con la firma de Reynolds y los adelantos de Jolley, el Chicago tendrá por lo menos dos excelentes outfielders durante la próxima season.

Bill Terry reportará al campo de training de los Gigantes el domingo por la tarde.

Chick Hafey es ahora el único jugador rebelde que tienen los Cardenales. Frisch llegó ayer al campo de training de Bradenton, Fla., y aseguró que no tenía dificultades para firmar sus papeles.

Muddy Ruel, nuevo receptor de los Boston Red Sox, puede estar ausente del line up cuando se inaugure la temporada de 1931. En el match de exhibición del jueves Muddy se lesionó un dedo, creyéndose por el médico que tenga necesidad de descansar durante tres semanas. Si esto es verdad, entonces no podrá entrenarse lo suficiente para inaugurar la season.

Billy Evans, presidente de los Indios de Cleveland, aseguró ayer en New Orleans, que el club no hará ningún esfuerzo para conseguir el contrato firmado de Eddie Morgan. Los Indios, por lo que se vé, están muy satisfechos con el trabajo que viene realizando Lew Fonseca en la inicial.

Los Robins de Brooklyn han anunciado ya que el año que viene no realizarán su entrenamiento en la Florida. Víctimas del mal tiempo que ha reinado este año por las costas floridanas, los altos directores del equipo de Flatbush han decidido ir en 1932 al Pacífico, donde esperan encontrarse un ambiente más propicio para su entrenamiento.

Henie Groh, veterano ex-infielder de los Giants, será este año el presidente y manager del club Montreal, de la Liga Internacional, y Bob Shawkey, que dirigió a los Yankees en 1930, fungirá como scout del Jersey City.

Aunque parezca un caso de «Créalo o no lo crea», Babe Ruth está empleando los ratos que tiene desocupados en el campo de training de St. Petersburgh para recomendar a los novatos que lleven una buena vida dentro del base ball.

Ruth, como ustedes recordarán, no fué precisamente un «modelo ejemplar» en sus buenos tiempos, pues no solo sufrió múltiples suspensiones por sus majaderías, sino que llevó una mala vida y perdió mucho dinero jugando a las carreras de caballos.

VIDAL GREGORIO RETA A QUINTANA A MATCH REVANCHA

El pugilista español desea demostrar que es superior al criollo

Anoche estuvo a visitarnos Vidal Gregorio en compañía del alto empleado de la Compañía Cubana de Espectáculos señor Willy del Pino. Motivaba la visita los deseos del boxeador hispano de que hiciera público su reto a Enrique Quintana por una pelea de revancha, pues quiere antes de marcharse de Cuba, que espera hacerlo lo más pronto posible, dejar demostrado que Quintanita no es superior a él.

Nos dice Vidal que peleará pesando 120 libras solamente, que ese es su peso natural, el que necesita para encontrarse en su «top form». Que Quintanita puede pelear en el peso que más le agrade y convenga. Dice Pincho Gutiérrez, manager de Gregorio, que si Quintanita puede hacer las 118 libras, el peso bantam, que él, Pincho, tiene dispuesto tres mil pesos para apostarlo a favor de Vidal Gregorio.

Vidal ha peleado con los más valientes boxeadores de su división, tales como Kid Chocolate, Al Brown, (discutiendo con éste el campeonato del mundo y perdiendo por puntos Vidal), Bushy Graham y otros. En Europa derrotó Gregorio a todos los más salientes boxeadores de su peso en forma que no admitía discusión.

En la selección de los diez mejores boxeadores que de cada división hace anualmente el experto en boxeo del «New York Sun», Wilbur Wood, aparece para 1931 Vidal Gregorio ocupando el séptimo lugar, igual que el año anterior. En cambio Joe Scalfaro, al que derrotó Vidal por K. O., en el segundo round, ocupa el tercer lugar. Esto de por sí da la medida de lo que vale el boxer hispano.

Nosotros entendemos, y así lo deseamos, que Quintanita debe dar la pelea revancha a Vidal Gregorio antes de que éste nos abandone, pues de esa manera podrá demostrar, si le vuelve a ganar, que es superior a Vidal; pero si pierde en forma concluyente, que la superioridad demostrada en el primer match fué momentánea.

Quintanita tiene la palabra.

INTERESANTE MATCH DE BASKET BALL HUBO EN EL CENTRAL HERSHEY

Con gran entusiasmo se efectuó el juego inaugural de Basket Ball en los terrenos del flamante «Chalet Park»; encuentro éste que ansioso esperaba el elemento deportivo de este Central. Los contendientes fueron los potentes fives de esta localidad denominados Azules y Blancos; habiendo triunfado los Blancos con un score de 15 por 12. Por los azules se distinguieron el center Alberto Castiñeira y los hermanos Bolaños y por los Blancos Frank Flores y Oscar Valdés. Dichos jugadores fueron estruendosamente ovacionados por el público que a pesar de lo desapacible del tiempo invadió los grandes stands.

El juego fué referido por el señor Manolo Flores.

Score:

AZULES

	Fig	Fog	F.C.
A. Bolaños, F	0	0	0
J. Bolaños, F	1	0	1
A. Castiñeira, C	3	0	0
J. Castaneda, R-G	1	0	1
F. Bolaños, SG	0	0	1

BLANCOS

	Fig	Fog	F.C.
F. Flores, F	3	1	1
J. Guerrero, F	1	0	0
O. Valdés, C	2	0	2
M. García, RG	0	0	0
F. Cabrera, SG	1	0	0

Resultado en halfs

Azules: Primer half 8; segundo half 4. Total: 12.

Blancos: Primer half 4; segundo half 11. Total: 15.

SIN HUELLA ALGUNA:

Unguento Monesia cura así los golondrinos, sietecueros, granos malos, diviesos, uñeros, quemaduras y otros males semejante que a diario se padecen. Unguento Monesia hay en todas las boticas, sólo vale unos centavos una cajita y hace desaparecer todos los males pequeños, que a diario se padecen en una casa. Tenga siempre Monesia a mano.

RADIO Y ELECTRICIDAD

A CARGO DE ALBERTO GIRO

TRASMISIONES PARA HOY

C.M.W.

588 kilociclos — 2,000 watts

9.30 a. m.: Sección de Arte Culinario y Asuntos Domésticos a cargo de la señora Juana González.

10.00 a. m.: Programa Westinghouse.

11.00 a. m.: Hora Vitaphone (temas de películas) a cargo de la soprano señorita Nena Cuenco, tenor García Coronel y profesor Armando Oreliche.

12.00 p. m.: Programa Radio Victor (Disco Victor).

1 p. m.: Programa La Ideal.

1.30 p. m.: Crónica Radio Social.

3.00 p. m.: Hora Domínguez (música y asuntos mundiales).

4.00 p. m.: Programa Radiola R. C. A.

5.00 p. m.: Hora bailable por la Orquesta Oriol que dirige el profesor Enrique Oriol con el siguiente programa:

El Capitán, marcha, Tema.
Sweet and hot, fox trot.
Valentín quiere golpes, danzón.
My Northern light, vals.
Con mi guitarra, fox trot.
Oye, guajira, danzón.
Curro Cúchares, pasodoble.
Luana, fox trot.
La China, son.
Yubla, fox trot.
El Capitán, marcha, Tema.

6.00 p. m.: Programas comerciales.

6.30 p. m.: Hora de Teatro Cómico a cargo de Otero y Sevilla con la cooperación de Lolita Zabala.

7.30 p. m.: Programas comerciales.

8.00 p. m.: Hora El Crédito por la famosa orquesta de Corman.

9.00 p. m.: Concierto por el Grupo de Arte Elegante, tomando parte las sopranos Carmelina Pérez; Nena Cuenco; Hilda Gómez; el tenor Arturo Hernández; primer actor Joaquín Riera; galán joven Enrique Silva; señorita Lucila Gómez.

En este programa se presentará a la señora Mary Rodríguez de Marín, notable recitadora que dirá las obras siguientes: Mirando al Cielo, de Victor Hugo; ¿Dónde está?, Rubén Darío; Ella estaba triste, de Blanca Rosa Jiménez.

10.30 p. m.: Buenas noches.

C.M.X.

890 kilociclos — 336.9 metros

De 12 m. a 1 p. m.: Programa a cargo de la Orquesta Valdespí. Danzonetes cantados por Fernando Collazo.

De 1 a 2 p. m.: Tangos, boleros y canciones, cantados por el barítono Carvajal acompañado al piano por Cuco Benítez.

De 8 a 9 p. m.: Hora artística Hermanos Acebal a cargo del barítono Paulino Roseti acompañado al piano por la señora Elisa Lecuona.

De 9 a 10 p. m.: Hora Radio Clarion a cargo de una conocida Orquesta. Danzones y danzonete cantados por Luis Valdés.

De 10 a 12 p. m.: Programa bailable.

12 p. m.: Buenas noches.

C.M.B.W.

1,010 kilociclos — 296 metros

2.00 p. m.: Programa Radio Colonial.

C.M.B.C.

955 kilociclos — 313.8 metros

12 a 1 p. m.: Hora Elixir Dresel. Trasmisión especial de la zarzuela La Viejecita y selecciones de El Conde de Luxemburgo.

1 a 2 p. m.: Música española.

2 a 3 p. m.: Hora Comercial. Música selecta.

4 a 5 p. m.: Programa con Belisario López, sus muchachos y el duo de la Sonora Matancera.

C.M.B.L.

1,500 kilociclos — 199.9 metros

2 a 4 p. m.: Programa por el magnífico terceto de cuerda Los Tres Bemoles integrado por el señor Sebastián Hidalgo, director (guitarra) y los señores Silvestre Iglesias y Carlos Obregón (mandolinas).

El programa es el siguiente:

Tema: La vaquita marcha, Hidalgo.

1.—Crepúsculo, vals, a petición. Hidalgo.
2.—Otilia, tango.
3.—Nadie se muere hasta que Dios quiere, pasodoble.
4.—Albores de nuestro amor, criolla, Hidalgo.
5.—Danza Cubana, Hidalgo.
6.—Ay, Luisa!, danzón.

Tema: La vaquita, marcha.

Tomará parte en este concierto también el laureado profesor señor Arturo Guerra, que ejecutará varias piezas de su repertorio.

8 y 30 p. m.: Programa español.

10 y 30 p. m.: Buenas noches.

C.M.B.S.

790 kilociclos — 379.5 metros

11.00 a. m.: Hora por la Orquesta Núñez.

12.30 p. m.: Hora americana anunciada en inglés.

1.30 p. m.: Programa comercial.

3.00 p. m.: Hora artística a cargo de los Trovadores Líricos de Cuba.

4.00 p. m.: Programa Majestic desde el estudio.

5.00 p. m.: Final de la trasmisión.

C.M.H.Z.

1,010 kilociclos — 296 metros

A las 9 a. m.: Hora Radio social y teatral. Selecto programa de música variada. Noticias sociales y teatrales.

A las 11 y 30 a. m.: Música variada.

A las 12 m.: Hora oficial. Estado del tiempo.

A las 3 p. m.: Hora Radio Victor. Música variada.

A las 4 y 30 p. m.: Hora cinematográfica.

A las 6 p. m.: Hora comercial. Música variada.

A las 6 y 30 p. m.: Hora infantil a cargo de la señorita Isabel María del Monte.

A las 8 p. m.: Hora Radio Victor. Programa a cargo de la notable señorita Rosario García Orellana acompañada al piano por la pianista señorita María Orellana.

A las 9 p. m.: Programa a cargo de la orquesta que dirige el mago de las teclas Antonio María Romeu.

A las 10 p. m.: Hora comercial. Música variada. Noticias mundiales.

W.E.A.F.

660 kilociclos — 454 metros

(Cadena Roja). New York.

8.15 p. m.: Concierto Radiotron.

8.30 p. m.: Cuentos gitanos.

9.00 p. m.: Hora General Electric por la orquesta que dirige Walter Damrosch. Programa como sigue:

1.—American March, Widor.
2.—Prelude L-Apres Midi d- un Faune, Debussy.
3.—Sonatine Trasatlantique, Tansman.
4.—Variations on Austrian National Hymm, Haydn.
5—Brunnhilde-s Awakening de Siegfried, Wagner.

10.00 p. m.: B. A. Rolfe y su orqueta Lucky Strike.

11.00 p. m.: Tenor y trío de cuerda.

11.15 p. m.: Bailables.

11.45 p. m.: Canciones.

12.00 p. m.: Bailables.

1.00 a. m.: Buenas Noches.

W.L.W.

700 kilociclos — 428 metros

De la Crosley Radio Corporation.—Cincinnati, Ohio.

7.00 p. m.: Concierto Crosley como sigue:

1.—My Temptation.
2.—I Never Realized.
3.—Trio: Bidin My Time.
4.—Ninety Nine Oout a Hundred.
5.—Sui Herzen in 3-4 Takt.
6. — Contralto: Walking My Baby Back Home.
7.—I Got Five Dollars.
8.—Village Choir.
9.—Mills Brothers: You-re Simply Delish.
10.—There-s Rhythm in the River.
11.—Travelin All Alone.
12.—Lavender and Old Lace.
13.—Trio Among My Souveniers.
14.—Hello Beautiful.
15.—Limehouse Blues.
16.—Mills Brothers: Somebody Loves Me.
17.—I Keep Remebering.
18.—Get Goin!

8.30 p. m.: (Véase WIZ).

9.00 p. m.: Desde el Estudio.

9.30 p. m.: (Véase WIZ).

10.00 p. m.: Orquesta Rumba.

10.45 p. m.: Noticias deportivas.

11.00 p. m.: Programa selecto.

12.00 p. m.: Programa sorpresa.

1.00 a. m.: Bailables.

2.00 a. m.: Buenas noches.

W.J.Z.

760 kilociclos — 394 metros

(Cadena Azul). New York.

7.45 p. m.: Canciones típicas del Sur y orquesta.

8.00 p. m.: Incidentes de una familia circense, con música adaptada.

8.15 p. m.: Drama.

8.30 p. m.: Concierto a cargo del pianista y vocalista Mr. Vee Lawnhurst, con la cooperación del barítono Earle Spicer y orquesta.

9.00 p. m.: Aventuras de un novato.

9.30 p. m.: Programa de música selecta.

10.00 p. m.: Comedias.

11.00 p. m.: Conjunto Slumber que interpretará el siguiente programa:

1.—Morning Noon and Ninght Overture.
2.—Intermezo de L- Amico Fritz.
3.—Selection de Der Vogerhaendler.
4.—Minuet.
5.—Fantasy Espagnol.
6.—Jota Navarra.
7.—Serenade.
8.—New Vienna.
9.—Cradle Song.

12.00 p. m.: Bailables.

1.00 a. m.: Buenas noches.

TONY CANZONERI PELEA EL DIA 27 CON TOMMY GROGAN EN CHICAGO

CICAGO, marzo 13. AP. — En lugar de efectuar sus dos anunciados programas para el presente mes, la Corporación que celebra peleas de boxeo en el stadium de Chicago anunció hoy que este mes solo dará un programa, el cual tendrá lugar el próximo día 27.

Ese día el matchmaker Lewis ofrece un programa de pesos ligeros en uno de cuyos números principales aparecerá Tony Canzoneri, campeón mundial de la división y Tommy Grogan, de Omaha. En caso de que este bout no pueda darse, entonces peleará Jack Kid Berg, de Inglaterra, con un oponente de calibre.

BILLY EVANS CONTENTO CON LA LABOR DE SUS PITCHERS EN PR

Santanita Pelea Con Happy Atherton Esta Noche en Arena Polar

Hack Wilson no Quiere Decir Nada Sobre la Nueva Pelota

Dice que es muy temprano para hablar del asunto

Tampoco quiere hablar del posible resultado del campeonato en la L. Nacional

(Por Paul Zimmerman)
Cronista deportivo de la A. P.

AVALON, Calf. marzo 13 (AP) Es el «bate látigo», opina Hack Wilson desde su trono de los home runs, el verdadero responsable de los incontables jonrones que se han visto en estos últimos años en las Grandes Ligas.

«Es posible que esté equivocado,—dijo hoy el West Virginian, «y la nueva bola reduzca algo nuestros porcentajes, pero en mi opinión particular es la forma de los bates modernos,—largos y de poco peso por la punta,—lo que ha producido esa racha de jonrones en los últimos años.

«Si cuando termine la temporada mi batting ha perdido algunos puntos, y yo me doy cuenta de que he estado bateando durante todo el año en mi estilo natural, entonces podré decir que la nueva bola ha tenido algo que ver en el asunto, de lo contrario, me parece que tendré que seguir sosteniendo mi criterio actual».

Wilson se negó a decir media palabra sobre si pensaba finalizar otra vez a la cabeza de los jonroneros de las Grandes Ligas, pero dejó entrever la posibilidad de que ello ocurriere nuevamente.

«Babe Ruth es un gran jonronero para que se le pueda pasar fácilmente todos los años,—dijo Wilson,—pero, de todos modos, espero darle una buena batalla y creo que al final estaré cerca de él. Este año me siento en magníficas condiciones y presiento que tendré la mejor season de mi carrera».

«No puedo decir nada respecto al próximo campeonato. Eso de seleccionar ganadores no corresponde a los jugadores, sino a los críticos y managers. Nosotros tenemos que limitarnos a jugar, y eso es todo. He oido decir mucho del batting de los Robins, pero me parece que no tienen pitchers y creo que son fáciles de dominar los zurdos. Nuestro team está en mejores condiciones este año y ha de dar una gran batalla por el pendón».

HACK WILSON

SUSPENDIDO EL JUEGO DE POLO

Ha sido suspendido el juego de Polo que debía efectuarse hoy a las 4 de la tarde por celebrarse una carrera en el Hipódromo de Marianao, con carácter benéfico, para la construcción de pabellones en el Hospital Militar de Columbia, para los miembros del Ejército y la Marina.

SPORTS **DIARIO DE LA MARINA** SPORTS

AÑO IC — LA HABANA, SABADO, 14 DE MARZO DE 1931 — PAGINA TRECE

LOS FANATICOS VERAN HOY UN GRAN STAR BOUT ENTRE EL CUBANO SANTANA Y EL YANQUI HAPPY

Es de esperarse que el anfiteatro de Zulueta y Dragones resulte pequeño para contener tanto fanático. En el bout semifinal Miravé frente a Battling Llano. El programa es insuperable

HAPPY ANTHERTON y Antonio Santana pelearán esta noche en la «Arena Polar». El interés que hay por la pelea es palpable. Santanita es otro de los ídolos nacionales que está desarrollándose, otro de los muchachos del patio que parece llamado a escalar puestos muy altos en el mundo del boxeo.

Antherton es el pugilista americano que tan sensacional demostración diera frente a Vidal Gregorio, pese a que concedía un «handicap» bastante grande. Se le condera como el mejor pugilista americano que nos haya visitado, y nadie puede negarle que tiene el mejor record de su división, con dos victorias sobre Black Bill, otras tantas sobre Willie Davies, igual sobre Midget Wolgast (actual campeón) y esa memorable pelea contra Frankie Genaro, que, según dicen los críticos americanos, ha sido la más sensacional que han dado dos fly weights en la historia del pugilismo.

Pero si bueno es el visitante, si el público conoce ya su calibre y de lo que es capaz, Santanita luce también como un púgil de grandes posibilidades. Su punch es el más impresionante entre los hombres de 118 libras para abajo; es un estilista que boxea mucho para ganar una decisión a cualquier hombre, por bueno que éste sea.

El encuentro ofrece características interesantes, quizá si mayores aún que la de la pelea Gregorio-Quintana.

RENACE EL BOXEO CRIOLLO

Lo que sí es indiscutible es que se marca ostentiblemente el triunfo del boxeo cubano. Volvemos a días de esplendor, a tener nuestros ídolos, a disfrutar de las emociones que nos brinden los boxeadores nuestros.

El primero en dar el paso ha sido Quintanita, ahora le seguirá su casi homónimo Santanita, y si sale triunfador tendremos dos grandes drawings en disposición de rendir magnífica jornada.

UN SEMI FINAL ESTUPENDO

Hay interés por el star bout; pero se comenta con idéntico interés el combate semi final entre Battling Llano y Julián Miravé. Ambos son los asturianos de cartel, con un punch terrible.

Miravé, después del sensacional knock out que dió el sábado pasado a Mario Toledo ha logrado hacerse tema de todos los comentarios y Llano, que ve en serio peligro su cartel, obtenido a costa de dos años largos de actuación en el ring, ganando cerca de cincuenta peleas sin perder ni una sola vez, no puede hacer otra cosa que cortarle el paso.

El choque va a ser, pues, sangriento e impresionante.

Llano tiene con él las simpatías

(Continúa en la pág. CATORCE.)

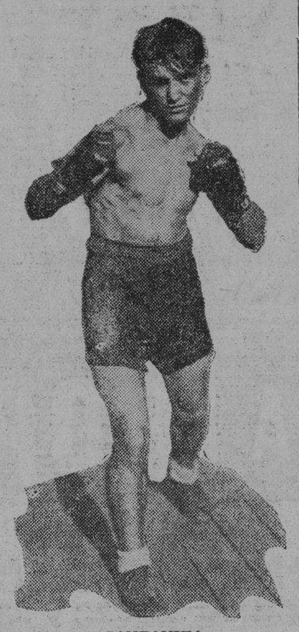

SANTANITA.
Oponente del americano Happy Atherton hoy en la Arena Polar en el main bout marcado a diez rounds.

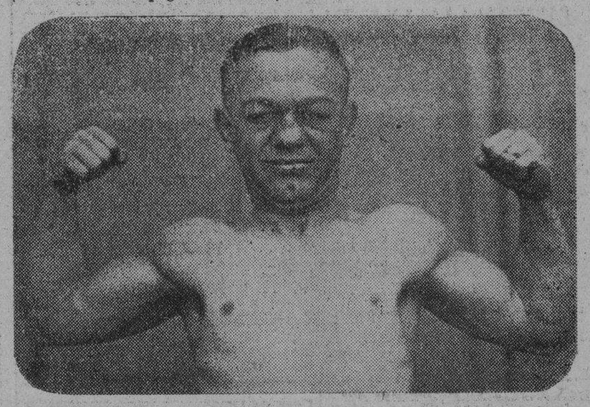

HAPPY ATHERTON, contrario esta noche de Santanita, en la pelea estelar del gran programa que don Luis Parga presenta en la Arena Polar.

A Recibir al Club Brooklyn

El señor Julio Blanco Herrera, nuestro magnate basebolero más entusiasta y de mayor relieve, nos dice en atenta carta que el día 21 llegará el club Brooklyn compuesto de 40 jugadores con su manager Wilburt Robinson y acompañado de 13 periodistas de los principales diarios de New York y Brooklyn. Que le agradaría en extremo se les hiciera un caluroso recibimiento a tan distinguidos como numerosos visitantes, por lo que invita a los cronistas de sports a que concurran a darles la bienvenida, así como a los fanáticos que lo deseen. Nosotros, muy de acuerdo con el sportsman señor Julio Blanco Herrera, esperamos ir a recibirlos y al mismo tiempo incitamos a los fanáticos a que lo hagan a su vez.

La Comisión está segura que hubo algo en el bout

Pero como encontró las pruebas suficientes no ha querido castigar a ninguno

NUEVA YORK, marzo 13. AP. — Cualesquiera que fuesen los cargos que hubiese acumulados ante la Comisión Atlética del Estado de New York en contra de Billy Petrolle y King Tut, dos «light weights» sobre los cuales había pendiente una investigación por sospechas de que «arreglaron» una reciente pelea en el Madison Square Garden, el hecho es que la tal investigación llegó a su fin hoy, con el anuncio de que podía pagársele a los muchachos su dinero ganado en el match.

La «bolsa» fué retenida por la Comisión y una investigación se comenzó inmediatamente después que Petrolle se anotó un k. o. en cuatro rounds, sobre King Tut. Rumores de una serie de apuestas oscuras, el k.o. en 34 segundos de King Tut sobre Petrolle en la anterior pelea de ambos, otros rumores de que el bout ya «estaba decidido» y la falta de acometividad de Tut, dieron origen a las sospechas.

James A. Farley, presidente de la Comisión, dijo hoy que «la actitud de la Comisión hablaba por sí». No quiso discutir más el asunto. Agregó que la negativa de la Comisión a aceptar a Petrolle como oponente de Tony Canzoneri en un match por el título, el día 27 en el Garden, nada tenía que ver con la situación. El permiso para este match se pidió antes de que la Comisión terminara su investigación.

De personas íntimas y que tienen buenas relaciones con los comisionados, sin embargo, se sabe que aun cuando no están suspendidos por la Comisión, no se les permitirá pelear en el Estado si no es uno contra otro. Desde que la investigación se inició, Tut, que alegaba haber hecho una mala demostración a causa de un ataque de apendicitis, se sometió a una operación.

La Comisión aparentemente está segura de que el match no fué limpio; pero no encontró suficientes pruebas que lo demostraran. El procedimiento general de la Comisión en estos casos es prevenir la reaparición de los boxers acusados en el futuro, «para bien general del sport.»

Más SPORTS en la Página DOCE

LOUGHRAN VENCIO FACILMENTE A SCHAFF

Cuando terminó el combate la decisión de los jueces fué cosa de puro formulismo, pues ante los ojos de todos, Loughran había ganado siete rounds. Fué una de sus mejores peleas

(por ALAN GULD)

Madison Square Garden, marzo 13 .(U. P.)13.—(AP).—Ante 11,000 vociferantes espectadores, Tommy Loughran, el máximo boxer de Filadelfia, dió esta noche una de las mas brillantes exhibiciones de su carrera, para vencer a Ernie Schaff, el blando **heavy weight** de Boston.

Vencido dos veces por el protegido de Jack Sharkey, Tommy viró la tortilla esta noche y jugó con su conquistador mareándolo con la izquierda, hasta el extremo de no permitir a Schaff lucir una sola de sus buenas cualidades. Le «jabeó» con dicha mano, le pegó «hooks» al cuerpo y la cabeza, abrió brecha para la derecha y le pegó con toda facilidad a Ernie, que la decisión en favor de Tommy, al final de la contienda a diez rounds, fué solo cuestión de formalidad.

Loughran, esta noche, fué el maestro de hace un par de años, el recto y preciso pegador, veloz, que paseó entre los aspirantes a la corona del peso «light heavy». No permitió al bostoniano pegarle francamente, le amarró bien en los «clinches» y con facilidad le ganó siete de los diez rounds. Ya cerca del final, con la batalla ganada y la concurrencia riéndose de Schaff y de sus inútiles esfuerzos por desembarcar un golpe, Tommy aflojó un poco y permitió a Ernie pegarle en el cuerpo. Tommy, sin embargo, apretaba un poco cuando veía el peligro cercano, dejaba ir la mano izquierda y detenía los golpes y «rallies» de Schaff. Loughran ganó siete de los diez rounds, muchos de ellos por margen ridículamente grande, mientras Schaff empataba el cuarto y ganaba el noveno con un endemoniado «rush».

Fué una dulce victoria para Loughran, que borra así las dos derrotas sufridas a manos de Schaff y deja al ex-campeón «light heavy» otra vez en primera fila, entre los aspirantes al campeonato de peso completo. Como sensación personal, debió ser muy grata al arrogante filadelfiano, ya que los inquisitivos ojos de Jack Sharkey podían verse por debajo de la última soga, en la esquina de Schaff, no perdiendo un movimiento de Tommy. Sharkey, que posee la mitad del contrato de Shaff y actua como su second principal, fué el hombre que arruinó las aspiraciones de Loughran al campeonato de peso completo hace dos años, con un derechazo decisivo que envió a Tommy dando tumbos, por todo el ring, pidiendo una silla donde sentarse.

Sharkey hizo que Schaff saliera de su esquina, desde el primer round, convertido en una centella, lanzándose sobre Loughran y mientras más apretaba Ernie en su ofensiva, más le pegaba Tommy en la cara con su «jab» de izquierda. Schaff se vió siempre fuera de balance, con la cabeza volando hacia atrás constantemente a consecuencia de los «hooks» izquierdos y «uppercuts» derechos que recibía y solo podía anotarse puntos en los «clinches». En el combate a corta distancia, pudo librarse del cerco que le ponía Tommy y conmovió a Loughran varias veces con fuertes golpes a las costillas. Loughran siempre pudo arreglárselas para salir d elos «clinches» y mantener el combate a distancia, antes de que los daños fueran mayores. No hubo «knock downs».

La concurrencia, que usualmente pide sangre y no ciencia, se mostró muy complacido con la demostración de Loughran. Gritó y aplaudió cada golpe que desembarcaba, manteniendo siempre un vocinglerio ensordecedor. También el público se mostró particularmente interesado en el estilo de Loughran, de llevar la pelea hacia su esquina, al final de cada round, para encontrar la silla a pocas pulgadas, mientras Schaff se veía obligado a caminar todo el ring para llegar a la suya.

Loughran pesó 182 libras.
Schaff 200.
Las entradas netas fueron $29.480

Stanley Poreda, heavy weight de Jersey City, se anotó una decisión en diez rounds sobre Frankie Cawley, veterano compañero de cuadra de Loughran, en un semi-final que siguió a la pelea estelar.

Pereda pesó 199 y tres cuartos libras y Cawley 185.

SOLO UNA SEMANA ES LO QUE FALTARA RUEL DEL TEAM DEL BOSTON

PENSACOLA, marzo 13. (AP) Los Regulares del Boston Red Sox le batearon reciamente a dos lanzadores novatos esta tarde, para obtener una victoria de 10 a 3 sobre los Reclutas. Ed. Morris y «Bull» Durham pitchearon por los Regulares, mientras Jack Russell y Sunner Cllonwood ocupaban la lomita por los Novatos. Hal Rhyne y Russ Scarritt batearon cuatro hits cada uno, contra la combinación Russell-Collingood.

El manager «Shano» Collins se vió muy complacido por el reporte recibido de que Muddy Ruel, que se lesionó una mano durante las prácticas de ayer, solo estará alejado del diamante por espacio de una semana.

La Justa Nacional de Tennis Bajo Techo Comenzará Hoy

N. YORK, marzo 13, (AP.) —Con la mayoría de las estrellas americanas sin inscribir, comenzará mañana el campeonato nacional de tennis bajo techo. Jean Borotra, veterano tennista francés, atrae toda la atención del fanatismo.

Varias explicaciones se han dado del por qué Johnny Doeg, campeón nacional de singles, John Van Ryn, George Lott y otros más prefieren permanecer retirados mientras las estrellas francesas invaden los campos americanos. El hecho es que sólo Frank Shields, Berkeley Bell y Cliff Sutter, del conjunto de ases yankees, aparecerán en este torneo.

Shields y Borotra tienen los mejores chances de pasar a los finales, estando colocados en forma tal que necesariamente llegarán al final frente a frente.

FUE INAUGURADO AYER EL NUEVO PARQUE DEL CLUB SAN FRANCISCO

SAN FRANCISCO, marzo 13. AP— Las Focas del San Francisco celebraron la inauuración informal de su nuevo parque de base ball, fabricado a un costo de $1.250,000, derrotando a los Tigres del Detroit, esta tarde, con anotación de 5 por 2, ante una concurrencia de quince mil personas.

Las Focas les batearon catorce hits a Hoyt y Cantrell. Dos pitchers del team local, Gibson y Davis, demostraron efectividad en contra de los visitantes permitiendo nueve hits y recibiendo buen auxilio de sus compañeros.

	C.	H.	E
Detroit	2	9	1
San Francisco	5	14	3

Baterías: Hoyt, Cantrell, Schang, Hayworth, por el Detroit.—Gibson, Davis y Baldwin, Penebsky, por el San Francisco.

Gustavo Vollmer y Morales Juegan hoy En el Ferroviario

Los dos grandes tennistas criollos celebrarán un interesante match

Esta tarde se efectuará, en los courts del club Ferroviario, un interesantísimo match de tennis entre los dos mejores jugadores de Cuba. De más nos parece decir que se trata de Gustavo Vollmer, campeon nacional y número uno de nuestro ranking y Ricardo Morales, número dos y estrella del Vedado Tennis Club.

Ambos discuten el chance de aparecer en el round final del torneo de tennis que ha venido celebrando el Club Ferroviario en opción a la Copa Mason, y que tuvo necesidad de suspenderse debido al viaje de Vollmer a los courts de la Florida. El ganador de este encuentro puede considerarse prácticamente conquistador del torneo, pues se duda mucho que el representante de la parte inferior del «draw» pueda vencer a uno de los dos.

Vollmer, debido a sus exhibiciones en la Florida y a la excelente forma que posee actualmente, es favorito para ganar, pero algunos entendidos nos aseguraban ayer que morales podía dar una sorpresa si se presenta trabajando eficientemente cerca del net. Morales ha demostrado también excelente forma en estos últimos días y podría dar a los amantes del tennis una sorpresa de mucho interés.

El match comenzará a las tres y media.

GRAN FIESTA BENEFICA SE LLEVARA ESTA TARDE A EFECTO EN ORIENTAL PARK

El evento de militares a tres furlones con obstáculos resultará el clou de la gran fiesta. Un aeroplano del Ejército realizará difíciles acrobacias por encima del Hipódromo, habiendo de descender en paracaídas una intrépida señorita. El programa de esta tarde responde al esfuerzo que ha realizado el alto mando del Havana-American Jockey Club

(Por «COOPERATIVISTA»)

Oriental Park vestirá hoy sus mejores galas para el altruista acontecimiento que allí esta tarde se festeja, la función a beneficio de la construcción de los pabellones en el Hospital General del Ejército, para los familiares de los oficiales y alistados del Ejército y de la Marina de Guerra Nacional.

El selecto programa combinado para la función benéfica consta del número usual de eventos entre pur sangs, con el aliciente adicional de una carrera de obstáculos en la que tomrán parte jinetes oficiales del Ejército y sus montas, para cubrir tres furlongs salvando tres obstáculos. Artísticos y valiosos premios han sido donados para los triunfadores por distinguido elemento de la elite habanera. Otro número de fuerte emoción y originalidad en el programa de los festejos de Oriental Park esta tarde lo constituye el de acrobacias por un aeroplano del Ejército, del que descenderá con paracaídas en el centro de la pista una distinguida señorita de nuestro gran mundo.

Para evitar torcidas interpretaciones, en lo que a las entradas al hipódromo en la función benéfica de esta tarde concierne, pasemos a explicar que son válidas únicamente para el libre acceso al hipódromo las expedidas a los empleados del mismo y a la prensa, así como los señores miembros del Club con su botón distintivo.

LAS BONIFICACIONES

Los que posean tickets de entrada de otras clasificaciones, como Guest, Complimentary, etc., no válidas para la función benéfica de esta tarde en Oriental Park, pueden mediante la adquisición de una sola entrada que importa un peso cincuenta centavos, tener acceso al hipódromo en compañía de una dama. Para el público en general regirá el precio de $1.50 la entrada, séase dama o caballero. La bonificación que antes se cita, para los de «Gest», «Complimentary», etc., se obtendrá únicamente exhibiendo sus correspondientes libritos de entradas expedidos para el mitin.

Dado el carácter altruista de la gran fiesta de esta tarde en Oriental Park, serán muchos los que gustosamente contribuyan a su mayor éxito material. El artístico se puede anticipar que ha de ser clamoroso, porque tanto sus incansables organizadores como el alto mando del Havana American Jockey Club han trabajado afanosamente para que el gran acontecimiento de esta tarde revista toda la brillantez que al mismo debe corresponder.

Cuatro eventos para sprinsters con sumirán los primeros turnos. A éstos seguirán la carrera de obstáculos en que tomarán parte caballos del Ejército con oficiales jinetes, y luego siguen tres carreras a los tramos de la travesía, siendo la sexta a milla y media, y las dos últimas a milla y un dieciseisavo.

A continuación se dan los nombres de jinetes y ejemplares que tomarán parte en el número especial, carrera de obstáculos, salvando tres de éstos, a tres furlongs:

Cuero: teniente Chirino.
Cuidado: teniente Lanier.
Ballate: teniente Leonard.
Moralito: teniente León.
Ardilla: teniente Jané.
Sánchez: teniente Torres.
Majadero: capitán Crespo.
Billy: teniente Dumois.
Lote: teniente Rodríguez.
Batallón No. 1: teniente Ortega.
Montes: teniente Coppen.

«DIA DE COUCCINELLO» HA SIDO DESIGNADO EL DE HOY POR LOS REDS

TAMPA, marzo 13. (AP) La colonia italiana de Tampa ha designado el de mañana como «Día de Couccinello» para rendir homenaje a Tony Couccinello, segunda base de los Reds de Cinccinati, cuando estos jueguen aquí su match de exhibición contra los Yankees. Tony Lazzeri, infielder de los Yankees, también será incluido en el festival. Una práctica larga al bate y un poco de trabajo para los infielders, fué la nota saliente del día de hoy en el campamento.

HAY UN GRUPO EN EL TEAM DE LOS GIGANTES QUE ESTA MUY PESADO

SAN ANTONIO, Texas, marzo 13. (A. P.) J. Francis Hogan y otros cinco miembros del team de los Gigantes, tienen algún asunto que arreglar con Mc Graw. Hogan, Bill Walker, Jim Tennant, Bob O-Farrell, Red Adams y John Berly, recibieron órdenes hoy de trabajar en el parque de base ball, mientras el resto del team descansaba. El secreto es que los seis están extremadamente gordos. Hogan, el jefe de la cuadrilla de pesos completos, está pesando 250 sobre libras.

BLAS HERNANDEZ EL LEON ESPAÑOL QUIERE BATIRSE

Espera romper pronto las cazuelas para ser un campeón de boxeo

Blas Hernández, el mismo que aparece en este grabado, natural de la ciudad de Matanzas, nacido en el barrio de Pueblo Nuevo, es un boxeador de la clase semiprofesional que comienza con grandes brios su carrera pugilística. Blas pesa 130 libras, siendo por lo tanto un lightweight junior.

Este chico espera algún día dejar a un lado las cacerolas y entrar a tambor batiente en el templo de la fama con igual ruido de trompetas que lo hace Radamés en la ópera de Verdi. Y decimos que aguarda impaciente echar a un lado las cazuelas, es por emplear Blas sus actividades más en hacer guisos que en dar knockouts.

Como cocinero, dice el amo de la casa donde cocina, parece más bien un peso mosca, pues no resulta un Musiú Petit ni cosa que se le parezca, pero va pasando con la razón criolla de Blas mientras éste se desarrolla como boxeador, y así contribuye ese señor al arte viril de manera indirecta pudiendo muy bien ser proclamado como el «manager desconocido».

Blas Hernández se encuentra invicto, ha peleado solamente cinco veces, cuatro ha ganado por K. O. y una la hizo tablas. Los fans de Marianao son los que más tratado lo tienen, pues en el feudo de Don Baldomero es donde Blas ha ido desdoblándose como boxeador. Es conocido, y no crean que es jarana, por el León Español, pese a lo soleado que se muestra en esta foto. Blas está deseoso de medirse en el ring con el primero que acepte su cartel de reto, con la condición de que siendo de su peso todo ha de ser para el que gane.

MISS KATHLEEN GARNHAM VA AL FRENTE DEL GRAN TORNEO DE GOLF EN N. C.

GREENSBORO, N. C., marzo 13. (A. P.)—Miss Kathleen Garnham, de Liverpool, se mantenía al frente de sus compatriotas y de los contendientes americanos, en los primeros dieciocho hoyos del torneo anual por la medalla primaveral del Sedgefield Country Club. Hizo los 18 hoyos en 89 strokes.

REGATAS DE GRANDES BARCOS DE VELA SE EFECTUARAN HOY EN CURSO 22 MILLAS

Son convocados por el Habana Yacht Club que ofrece dos copas, una para el primer lugar y otra para el segundo. Son ocho los yates inscriptos para la gran jornada de vela

La regata de grandes barcos de vela convocada por la decana de nuestras sociedades náuticas, tendrá efecto en la mañana de hoy discutiéndose dos copas donadas por la misma sociedad. Una será para el vencedor, el que ocupe el primer lugar; la otra para el que llegue segundo. Son valiosos y artísticos ambos trofeos.

Esta competencia servirá a modo de entrenamiento para las próximas de San Petersburgo a la Habana, donde será discutida una copa donada por la Comisión Nacional de Turismo y otra por la Casa Bacardí. A continuación ofrecemos los detalles y especificaciones generales de las regatas de hoy:

Habana Yacht Club
Comité de Regatas

Instrucciones para la regata a vela de yates de crucero en opción a la copa Habana Yacht Club

(1) Fecha: Sábado 14 de marzo de 1931.
(2) Hora: 9 a. m.
(3) Línea de salida: Frente al HYC
(4) Ruta: Playa - Morro - Santa Fe-Playa.
(5) Distancia: 22 millas.
(6) Señales.

Atención: Se izará un cilindro blanco y se dará a conocer la ruta

Preparación: Cinco minutos después de dada la señal de salida, izándose un cilindro azul.

Salida: Cinco minutos después de la señal de preparación, izándose un cilindro rojo.

Cada una de estas señales irá acompañada de un cañonazo.

Observaciones:

1) El handicap que se concederá en esta regata será el mismo que se otorga en las regatas St Petersburg-Habana.

2) Los barcos competidores no podrán quitar la hélice.

3) Los barcos deberán estar en el Habana Yacht Club a más tardar a las siete a. m. para proceder a sellar los motores.

Yates inscriptos y sus propietarios:

Miramar, Carlos Miguel de Céspedes.
Coral, Julio Cadenas.
Damují, Luis Fernández Valle.
Odette, Guido Descamps.
Chunga, José M. Franco.
Cayo Paraíso, Francisco Villaoz.
Caimán, Charles Roca.
Bronce, Ernesto Sampera.

Indicaciones:

(1) La bandera J del Código Internacional deBanderas, significa que la regata se suspende.

(2) La H, que la regata seaplaza por todo el día, y la G que la regata se aplazapor 15 minutos.

(3) La I significa que la ruta será a la inversa.

(4) La marca del Morro será la boya cónica pintada de rojo de fuera del canal. La boya de Santa Fe será un bote anclado ostentando la señal roja y amarilla.

EN EL NOVENO EL BOSTON BRAVES LE GANO AL FILA 4X3

Los Campeones del Mundo abrieron con dos carreras pero después enmudecieron

ST. PETERSBURGH, marzo 13. (AP) Los Braves de Boston escogieron el viernes 13 para poner fin a su cadena de derrotas, venciendo a los Campeones del mundo, con anotación de 4 por 3.

Los Braves se vieron obligados a luchar cuesta arriba, por haber anotado los Athletics un par de carreras en el primer inning, con las cuales se mantuvieron al frente hasta el sexto acto, donde se fueron los muchachos de Nueva Inglaterra delante, solo para verse empatados otra vez por los Elefantes Blancos en el séptimo. La carrera de la victoria la anotó el Boston en el ultimo inning.

ATLETICOS

	V.	C.	H.	O.	A.	E.
Williams, 2b	5	0	0	4	4	0
Haas, cf	5	0	1	3	1	0
Cochrane, c	3	1	2	1	0	0
J. Moore, lf	3	1	1	2	0	1
Foxx, 1b	4	0	1	11	0	0
Miller, rf	2	0	2	1	0	0
Dykes, 3b	4	0	1	1	0	0
McNair, ss	3	0	0	2	6	0
Rommel, p	0	0	0	0	1	0
Walberg, p	0	0	0	0	1	0
McDonald, p	1	0	0	0	1	0
Todt	1	0	0	0	0	0
Cramer	1	1	1	0	0	0
Totales	32	3	9	25	14	1

BOSTON

	V.	C.	H.	O.	A.	E.
Dreesen, 3b	2	0	0	0	0	0
Walters, 3b	2	0	1	1	1	0
Maranville, ss	5	0	1	5	3	0
Worthington, rf	4	0	1	2	0	0
Richbourg, rf	1	1	1	1	0	0
R. Moore, cf	4	0	1	2	0	0
Clark, lf	4	1	2	2	0	0
Sheely, 1b	4	0	0	5	1	0
Maguire, 2b	3	1	2	3	3	0
Spohrer, c	4	1	2	5	1	1
Leheny, p	1	0	0	1	0	0
Cunningham, p	1	0	0	0	2	0
Brandt, p	0	0	0	0	0	0
Delaney, p	0	0	0	0	0	0
Bool	0	0	0	0	0	0
Totales	35	4	10	27	11	1

Anotación por entradas:

Atléticos	200 000 100— 3
Braves	000 012 001— 4

Todt bateó por Rommell en el 4o.
Begerr bateó por Dreesen en el 5o.
Delaney corrió por Berger, en el 5o.
Cramer bateó por Walberg en el 7o.

Nota: Con un out se hizo la carrera vencedora.

Bool bateó por Cunningham en el 8o.

Two base hits: Cochrane.

Two base hits: Cochrane; J. Moore; Clark 2; Maranville; Miller.

Stolen base: Miller.

Quedados en bases: Atléticos 8;—Braves 9.

Bases por bolas: Leheny 4; Walberg 3; Cuningham 2; McDonald 1.

Struck outs: Leheny 3.

Double plays: Maguire, Maranville, Sheely.

Hits: Rommel 3 en 3; Walberg 6 en 3; a Leheny a 4 en 3; a Cunningham 5 en 5.

HORNSBY BATEO CON DOS HOMBRES EN LAS BASES UN HOME RUN

LOS ANGELES, marzo 13. AP.— Los Cubs arrollaron a Los Angeles, 16 por 1, en el match inicial de la serie de juegos de exhibición entre ambos clubs comenzada hoy. Pat Malone y Charlie Root dejaron al Los Angeles en cinco hits, mientras sus compañeros bateaban 22 El manager Hornsby disparó un home run en el primer inning con dos hombres en bases.

Diez y ocho players usaron los Cubs.

Anotación por entradas:

		C.	H.	E.
Chicago	541 110 202—	16	22	1
Los Angeles	000 000 001—	1	5	2

Baterías: Malone, Root y Hartnett, Grace por el Chicago.—Ballou, Moss, McMurpie y Wilson, Schulte, por Los Angeles.

LA SRA. MELVIN JONES GANO EL CAMPEONATO FEMENINO DE GOLF

BELLEAIR, Fla., marzo 13. (A.P.) Mrs. Melvin Jones, de Chicago, ganó hoy el campeonato femenino de golf de Belleatr, derrotando a Mrs. Helen B. Stetson, de Filadelfia, 3 y 2. La victoria de la dama de Chicago, dió fin a una semana de notables matches de golf, durante la cual ganó la medalla calificadora y tres subsecuentes matches por el considerable margen de 7 y 5.

Fresco lana «FAVORITA», (Ideal tela lavable), de medio tiempo. Almacén de Paños: SOBRINOS DE NAZABAL. Muralla número 70

M.E.C.D. 2016

BASE BALL
BROOKLYN NATIONAL
MARZO 21 - 22 y 23
Regulares y Reclutas con su manager Robinson

Orden de Juegos
SABADO 21 A LAS 3 Y MEDIA
DOMINGO 22 A LAS 2 Y MEDIA
LUNES 23 A LAS 3 Y MEDIA

PRECIOS DE ENTRADAS
Gran Stand $1.00, (incluído el Impuesto)
Automóviles $1.00 (incluído el impuesto)
Sol. .. .. $0.50 (incluído el impuesto)
Media Entda. $0.50 (incluído el Impuesto)
Butacas numeradas.. .. .. $0.50
Impuesto .. „0.03
Total .. $0.53

PALCOS
De 8 sillas.... $4.00 Sin entradas
Impuesto 10% „0.40
Total. $4.40
De 6 sillas.... $3.00 Sin entradas
Impuesto 10% „0.30
Total. $3.30
De 4 sillas.. .. $2.00
Impuesto 10% „0.20
Total. $2.20

PALCOS Y BUTACAS A LA VENTA EN EL BAR PAYRET (PRADO Y SAN JOSE)
CERVEZA TROPICAL - LA MEJOR

PARECE QUE HA TERMINADO EL JAI ALAI

Tres generaciones de Striblings están en la plataforma. El padre, gerente del famoso pugilista, William (Young) Stribling, y el hijo del pugilista, William Tercero. Stribling II peleará con Schmelling por el campeonato mundial de peso completo en junio.

MIRAMAR GARDEN DARA MAÑANA UN GRAN PROGRAMA

Coego vs Moños en star bout a seis. Otro star de Rodolfo y un inglés

Pocas veces hemos sido testigos de un interés tan grande como el que demuestran los fanáticos para la gran batalla revancha que se llevará a cabo mañana por la noche en Miramar Garden. Bien nos decía—hace días—un experto en asuntos deportivos: El cubano es amante de los buenos espectáculos; ofrézale usted peleas de boxeo en las cuales se presuma una batalla de interés y emoción y verá como se abarrota el stadium». Y así es en verdad. Las apuestas, que es en el boxeo lo que el barómetro en el tiempo, nos dicen bien a las claras que mañana Joe Coego y Monar «Moños» llenarán el bello anfiteatro de Prado y San Lázaro. Bien es cierto que se trata de una pelea revancha; de dos muchachs de cartel y arraigo en la opinión pública; que uno de ellos cuenta con una victoria por knock out sobre el Chocolatico Reglano; que el otro está invicto, siendo el único que ha vencido a su adversario. He ahí lo que significan Joe Coego, la sensación del semiprofesionalismo, y Roberto Bonar «Moños», el invicto sagüero, que se baten en pelea revancha mañana por la noche en Miramar Garden. Mientras los amigos de Coego están realizando apuestas a favor de su ídolo, los admiradores de «Moños», están regando la plata a que su muchacho continuará invicto después de esa batalla. ¿Quién ganará? ¿Quién saldrá vencido? He ahí la incógnita que usted podrá despejar asistiendo mañana a Miramar Garden.

UN PROGRAMA DE ESTRELLAS

Cuando secombina una pelea de atracción para el bout final, las peleas preliminares tienen que ser emocionantes y sensacionales. Rodolfo Díaz, el fiero montañés, ídolo de El El Eancanto, se bate en el turno semifinal con Mario Toledo, el recio pegador habanero queestuvo a punto dev encer por knock out a Julián Miravé. Kid Tunero, el más sensacional welter weight cubano del semiprofesionalismo, considerado como el único rival de Battling Llano, se batirá contra un púgil de cartel, ante el cual el ídolo de Mestre y Machado tendrá que dar todo lo que sabe. Vicente Alonso, el orgulio de Guanabacoa, se bate con Enrique Irizar, el valiente peso pluma de la Cuadra El País. Mientras Panchón Martínez, invicto discípulo de Johnny Cruz, lo hace con Charles Pitts, el Gallito de Colón; dejando el turno inicial para Arturo Poey y Pancho Villa.

ES CASI SEGURO QUE FRANKIE FRISCH NO COMENZARA JUGANDO

BRADENTON, marzo 13. AP.—A pesar de que Frankie Frisch, capitán delos Cardenales, ha hecho por fin su aparición en el campo de training, se duda que acabe de unirse al team antes de una semana.

El defensor del segundo saco del San Luis dice que en unos pocos días estará en condiciones; pero el manager Gabby Street ha decidido dejarlo que haga las cosas fácilmente y no jueguepor ahora. Mientras, Bill Myers, el ex short stop del Danville, continuará en la segunda esquina.

EL NOVATO SIMMONS SERA 4o. BAT EN EL JUEGO DE ESTA TARDE

SAN ANTONIO, marzo 13 (AP) Mel Simmons, novato sacado del Louisville, será el encargado de limpiar las bases, cuando los White Sox efectúen su primer match de exhibición con los Gigantes de New York, mañana.

El manager Donnie Bush decidió usar a Simmons en la posición de «limpiador», poniendo a Carl Reynolds antes y a Smead Jolley quinto en el orden al bate. Jolley bateó cuarto el año pasado, pero cree Bush que lo hará mejor en el quinto hueco. Reynolds prefiere batear tercero.

SELECCIONES DE SALVATOR

PRIMERA CARRERA.—RECLAMABLE
6 furlones. Para ejemplares de 3 años y más. No ganadores. Premio $800

BLACKWELL, 103, en estas carreras de fines de temporada son tan perros todos los contendientes, que lo mismo se puede seleccionar un caballo ganador que para último lugar. FRESH GUY, 98, fué muy jugado en su anterior, en que se corrió como tip. Tuvo un rato regateando delante antes de debilitarse. SOUTHERN BEAUTY, 98, es un caballo regularcito, pero que aquí en la Habana nunca ha podido acabar de coger su mejor forma. FAIR GLOW, 107, tiene la posición interior que es favorable, dado que cuenta con buena velocidad inicial. DAME RUMOR, 98, tiene su oportunidad si la lleva un jockey de capacidad con una rápida arrancada.

También correrán: Burnt Copper, 103; Explicit, 93; Hermes, 112; Mid Mint, 102; Trustee Crowe, 112; Meltelian, 112; Wild Dreams, 103; Collington, 112; Miss Elizabeth, 107; Ormont Rock, 103; The Lone Trail, 98; White Spot, 98 y Zenonian, 112.

SEGUNDA CARRERA.—RECLAMABLE
Seis furlones. Para ejemplares de 3 años y más. Premio: 800 pesos.

NETIE PEBBLES, 107, algún día ha de justificar la fama que le precedió a la Habana, y si no cuaja hoy, tendrá que esperar el año que viene. RANCH LASS, 105, ha decepcionado en sus últimas; pero va aligerada en el peso y tiene la oportunidad ansiada. MORVION, 115, tuvo un éxito fácil en su última, pero hoy tiene adversarios más fuertes, y además le han subido el peso. FINNATH, 110, es otro que pasmó en su última salida, pero bueno es no olvidar que ese día corrió contra Infinitus, propiedad de Mr. Rumage. HOGANS ALLEY, 110, lleva algún tiempo sin correr. Cuenta con elevada velocidad. También correrán: Shrew, 105; Margaret Parker, 110; Doncru, 107; Pandover, 110; Pikes Peak, 115; Dinard, 115; Joan Shirley, 110; Sky Cigh, 105; Cliftons Maid, 110; Trappy, 110; Belascoain, 105; Tangram, 105 y Crispie Seth, 110.

TERCERA CARRERA.—RECLAMABLE
Seis furlones. Para ejemplares de 3 años y más. Premio: 800 pesos.

BUD ELDER, 110, nunca debió de perder su última salida. Corre muy bien la distancia, y está perfectamente sano. ABSOLUTELY, 105, hoy tiene la ventajosa posición interior y con su velocidad temprana ha de resultar un contrario difícil de batir. HOGANS DANCE, 115, terminó muy fuerte en su carrera de ayer y luce como uno de los aspirantes más peligrosos. GYPSIE CHIEF, 102, va ligero pero tiene en su contra la monta de McLaughlin, que resulta muy débil para timonear con éxito un pur sang. KITTY CAT, 110, necesita una pista secante para hacer un buen esfuerzo en los seis furlones. También correrán: Damocles, 105; Thomas Patrick, 110; May Agnes K., 105; Morning Beams, 105; Iron Master, 110; Len Sweep, 110; My Betty, 100; Sureway, 115; Cunegonde, 95; Paddy Flaherty, 115; Cherokee Maid, 105; M. J. McNulty, Jr., 112 y Beau Aspin, 115.

CUARTA CARRERA.—RECLAMABLE
Seis furlones. Para ejemplares de 3 años y más. Premio: 800 pesos.

WATER PORT, 100, es difícil creer que esta potranca pueda resultar derrotada en esta compañía. Sólo tiene que partir con el grupo, que después se impondrá su categoría. ROLLING SEA, 105, es el único contrario peligroso en la carrera, pero en sus últimas ha mostrado poca cosa. GEYSER, 110, era un ejemplar regular un año atrás, y pudiera mejorar para quedar en el dinero. SPANISH INDIAN, 95, va ligero y ha de terminar con vigor en la recta final. MASTERS ROSE, 95, es una potranca que tiene algunas probabilidades de quedar en el dinero.—También correrán: Wandering Times, 100; Carin, 110; Prince Ronald, 110; Margaret Needham, 105; Motor Chief, 110; Col Fallon, 105; Si Relief, 110; Ecoma, 105; Miss Angon, 100; Peter Joyce, 105; Rose Spot, 100 y Morlynn, 90.

QUINTA CARRERA. COPA «PRESIDENTE». PARA MILITARES.
(No hay Selección)

SEXTA CARRERA.—RECLAMABLE
Milla y media. Para ejemplares de 4 años y más. Premio: 1000 pesos.

GAY PARISIAN, 113, triunfó sobre un buen grupo en su última sin esforzarse mucho. Este ejemplar tiene un poco de clase y luce ganador. MAINSHEET, 107, corre estupendamente las distancias largas y resulta el contrario con el cual habrá que contar para comer con manteca. BRIGHT RED, 108, favorito de vigueta en su anterior, pasmó de manera ruidosa. Hoy es posible que se reivindique. FOUNDATION STONE, 109, es de una cuadra de estira y encoje. Por su clase resulta un ejemplar de gran peligro siempre. También correrán: Ulverston, 115; Mike Brown, 107; Al Livingston, 111; Mozart, 114 y Dolan, 109.

SEPTIMA CARRERA.—RECLAMABLE
Milla y dieciseisavo. Para ejemplares de 3 años y más. Premio: $800.

DON FERNANDO, 114, tuvo una mala arrancada ayer y corrió aceptablemente. Muy poco corrido en el mitin, lo probable es que mejore aun más. BIR DOF PREY, 114, hará un excelente papel si logra partir con rapidez de la tira. No es un perro aunque esté en mala forma. EILONA, 109, es otro de los aspirantes con chance, aunque luciendo un poco inferior. También correrán: Chorister, 112; Bee Jay, 112; Mortal, 112; Doc, 112; Hengist, 112; Antonio, 112; Congo, 112; y North Breeze, 112.

OCTAVA CARRERA.—RECLAMABLE
Milla y dieciseisavo. Para ejemplares de 3 años y más. Premio: $800.

OLD SOL, 102, por fin no debe tener excusa alguna para batir a esta comparsa de burros. Por cualquiera de sus últimas luce fácil ganador. KALANI, 112, no ha hecho nada de particular en la milla, pero por su relativa velocidad luce como el adversario a batir. PANIVANA, 107, sus carreras buenas son todas en una pista mojada. TEEARE, 112, es un pencón que tiene muy distantes probabilidades de éxito. También correrán: Princesita, 107; Brookdale Miss, 107; Ligtning Girl, 99; Kauiana, 107; Alita Allen, 107; Miss Matt, 107; Vagabond King, 112; Hand Maiden, 107 y Domineer, 112.

TOPICOS FUTBOLISTICOS
NOTICIAS Y COMENTARIOS

El deporte del futbol, parece que en Camagüey está dormido. Hemos oido decir que muy pronto va a despertar, pero esos rumores parece que no se van a confirmar.

Véase a continuación la carta que nos envían «Dos aficionados»:

«Camagüey, marzo 10 de 1931.

A LOS PRESIDENTES DE LAS SOCIEDADES DEPORTIVAS DE CAMAGUEY

Desde hace tiempo venimos observando la decadencia en el juego de «Foot Ball» que tanto entusiasma a los camagüeyanos. ¿Qué pasa? ¿Es que tenemos que esperar a que de fuera nos vengan a dar lecciones? ¿No hay en la localidad equipos competentes y capaces a responder y aceptar los retos que con frecuencia se nos lanza?

Todos los días estamos viendo en los diarios cartas de distintos clubs quejándose de la apatía que existe en los Directores de los distintos clubs para este deporte con grave perjuicio para la afición y lo que es peor para los mismos jugadores.

Sabemos también que hace tiempo existen varias copas donadas como trofeos para ser discutidas por los equipos de la provincia sin que hasta ahora hayamos visto a nadie interesado por las mismas. Entre estas copas figura la donada por Mr. Blakmar, presidente de la «Read Bros Ltd». de Londres, fabricantes de la cerveza Cabeza de Perro, quien vino expresamente a esta localidad en compañía de su representante en Cuba señor Claudio Conde a hacer entrega del citado trofeo, acto éste que se celebró públicamente en los salones de la «Juventud Asturiana» estando presentes el presidente de esta sociedad, el Vicepresidente de la Federación Provincial y el señor José Alvarez Cuesta hoy representante en Camagüey del Sr. Conde.

Tenemos entendido que estos señores ofrecieron al citado Mr. Blakmar discutir dicho trofeo inmediatamente siendo el caso que sin que sepamos las causas no se ha cumplido la palabra dada a tan distinguido caballero.

Tienen la palabra los llamados a contestar a las preguntas que aquí se hacen.

Dos aficionados Camagüeyanos».

El Club Deportivo San Antonio de los Baños ha celebrado recientemente sus elecciones.

A estas horas ya la nueva Directiva está al frente de los destinos de la sociedad.

A continuación va en la forma que ha quedado constituida:

Presidente Gervasio Pintueles, Vice M. Marcelino Cruz, Secretario Radamés Cueto, Vice Juan Lana, Tesorero Antonio Fernández, Vice Manuel García; Vocales Ramón Viñas, Manuel Garaboa, Balbino Rancaño, Aurelio Alonso, Ildemaro Cueto, Salustiano Valledor, José Lamas, Armando Bayolo, Nicolás Prego, Hilario Flores, José M. Braña, Eladio Gabriel, Felipe Barroso, Mariano Macías, Jesús Alvarez; Suplentes Ramón Zalacaín, Ramón González, José Rodríguez, Cleofe Capote.

Muchos éxitos les deseamos.

De la Juventud Asturiana recibimos la siguiente nota:

«Habana marzo 12 de 1931.

Señor Pedro Fernández Alonso, Ciudad.

Mu señor mío; Tengo el gusto de saludar a usted y al mismo tiempo le suplico encarecidamente, que por medio de sus muy leídas columnas, se sirva dar a conocer a los asociados de este club, el acuerdo de la Federación de Futbol de la Habana, por el cual se exigirá el recibo de socio a la entrada de los Stadiums, para tener derecho a la entrada mínima o de sesenta centavos.

Esperando ser complacido en mis deseos, quedo de usted agradecido affmo. y s. s.

Juventud Asturiana.

RESULTADOS DE LAS CARRERAS DE AYER

PRIMERA CARRERA
Cuatro furlones.
Tiempo: 47 4-5 segundos.

Memorandum	$3.40	2.40	2.40
Abstain		3.00	2.60
Topic A.			3.80

Memorandum partió rápidamente desde su posición exterior, se colocó en la delantera; pero tuvo que ser muy hostigado para mantenerse entero frente al vigoroso reto que le presentó Abstain. Este y Topic A., cerraron muy fuerte.

SEGUNDA CARRERA
Seis furlones.
Tiempo: 1-14 minutos.

Wildolive	$11.60	5.60	4.40
Bee Jay		17.80	8.60
Black Velvet			5.40

Wildolive tuvo una rapidísima arrancada, y bientimoneado por Neal nunca estuvo en peligro en la carrera. Bee Jay fué muy estorbado en la recta final, pero cerró fuertemente con una gran explosión de velocidad cuando se vió libre.

TERCERA CARRERA
Seis furlones.
Tiempo: 1.14 minutos.

Wentz	$5.40	3.60	2.80
Kalani		6.20	4.00
Rayo			3.80

Wentz siguió de cerca el paso de Princess Evol en las primeras etapas, la retó en la recta y duró justamente lo necesario para batir a Kalani y a Rayo que terminaron con vigor.

CUARTA CARRERA
Seis furlones. Tiempo: 1:13 minutos

1. Mote	$13.00	7.20	5.60
2 Watch On		11.20	4.40
3. American Thunder			3.60

Watch On tomó rápidamente una fácil delantera, ahorró terreno en todo el recorrido y no fué hasta mediada la recta que Mote y American Thunder le retaron por fuera, dándose un final de narices en que resultó triunfante Mote.

QUINTA CARRERA
Una milla 1-16. Tiempo: 1.49 3-5

Queen Emma	10.40	4.40	5.40
Ondora		4.00	3.00
Swift Current			3.60

QUEEN EMMA ahorró mucho terreno en la primera curva mientras los demás se abrían; fué corrida adelante sin apurar y tuvo energías en la recta para resistir el fuerte reto final de ONDORA. El favorito ZENONIAN no fué factor en la carrera.

SEXTA CARRERA
Una milla y 50. Tiempo: 1:42 3-5 m.

1.—Easter Boy . .	18.00	7.40	4.60
2.—Era		4.40	3.80
3.—Pan			4.00

EASTER BOY aprovechó una mala arrancada para tomar enseguida una fácil delantera, fué corrida delante sin apurar y tuvo energías sobradas para triunfar fácilmente cuando ERA y PAN lo retaron en la recta final. Todos los caballos de afuera fueron dejados prácticamente en la tira.

SEPTIMA CARRERA
Una milla y 50. Tiempo: 1.44

1.—Dark Maid	10.80	7.80	2.80
2.—Spud		3.40	3.00
3.—Flyin Zeno			3.00

Dark Maid fué mantenida en buena posición en los primeros tramos, mientras luchaban en la delantera Beau Ideal y Spud, y haciendo su esfuerzo poco después de doblar la curva lejana, alcanzó una merecida victoria. Spud después de lucir ganador, se debilitó en la recta.

LOS FANATICOS....

(Viene de la pág. TRECE.)

de los cercanos a Ribadesella, y Miravé de los de Gijón.

Las peleas preliminares son todas interesantes, bien combinadas, entre muchachos de los más destacados.

Honey Boy Finnegan, el terrible «zurdito» que tanto se destacó en el campeonato de semiprofesionales y que tiene tres knocks outs en otras tantas peleas como profesional, se enfrentará con Kid Montana, el doble campeón del Ecuador que tan brillantes demostraciones ha dado siempre en el ring.

Chocolate Pinareño, el otro zurdo, con un punch bestial, que tiene el record de once knock outs en otras tantas peleas en esta capital, defenderá su invicto contra Joaquín Torregrosa.

Alfredo Pérez, «stablemater» de Johnny Cruz combatirá cuatro round con Jimmy Flyn, el fuerte pegador.

Pancho Villa y el Loquito de Colón harán el primer preliminar.

Los precios absolutamente a tono con la situación. Las localidades en la «Casa Tarín», O,Reilly 83, teléfono A-1256.

Habana-Madrid

AVISO IMPORTANTE

Desde hoy y hasta tanto ocurra la reapertura del Frontón Jai-Alai, el Habana Madrid celebrará sus funciones en la forma siguiente:

Todas las noches a las 8 y 45 y también matinées los sábados, domingos y días festivos a las tres de la tarde.

Hoy, por la tarde, a las tres de la tarde, función del 14 de marzo de 1931.

Primer partido a 25 tantos: Montes Menor y José Mary, Blancos; Trujillo y Cubota, Azules.

A sacar Blancos del cuadro 10 y Azules del 14 1-2.

Primera quiniela a 6 tantos: Cubota; José Mary; José; Gil; Vallejo Mayor y Alí.

Segundo partido a 35 tantos: Ibarlucea y Epifanio, Blancos; Guillermo y Labat Menor, Azules. A sacar ambos del cuadro 14 1-2.

Segunda quiniela a 6 tantos: Emilio; Guillermo. Buendía Mayor; Sarmiento; Antonio; Labat Menor.

Tercer partido a 35 tantos: Ozaulla y Bernal, Blancos; Pascau y Azpeitia, Azules.

A sacar Blancos del cuadro 14 y Azules del 14 1-2.

Programa para la noche, a las 8:45 del 14 de marzo de 1931:

Primer partido a 25 tantos: Trujillo y Pastrana, Blancos; Alí y José Mari, Azules.

A sacar Blancos del cuadro 14 y Azules del 14 1-2.

Primera quiniela a 6 tantos: Ozoulla; José Luis; Bernal; Pastrana; Pascau y Azpeitia.

Segundo partido a 35 tantos: Andrés y Buendía Mayor, Blancos; Antonio y José Luis, Azules.

A sacar ambos del 14 1-2.

Segunda quiniela a 6 tantos: Guillermo; Ibarlucea; Gayarre; Antonio; Labat Mayor y Epifanio.

Tercer partido a 35 tantos: Sarmiento y Labat Mayor, Blancos; Emilio y Gayarre, Azules.

A sacar Blancos del cuadro 14 1-2 y Azules del 14.

ATENCION!

El baile organizado por la Revista FOUL, para hoy sábado ha sido aplazado para el día 21 del corriente en los salones del IBERIA F. C.

SUSPENDIDAS LAS FUNCIONES EN EL FRONTON JAI ALAI

La suspensión obedece a haberse planteado de nuevo el conflicto solucionado entre la Secretaría de Hacienda y la Empresa del Jai-Alai. Nuestra impresión es que terminó la temporada

Ayer por la tarde recibió nuestro querido amigo el señor Elicio Argüelles, presidente de la Empresa del Frontón Jai-Alai, una comunicación suscrita por el señor administrador de la Zona Fiscal, participándole que por orden de la Secretaría de Hacienda y a contar desde la función que debía celebrarse ayer, viernes, por la noche, como de costumbre, los interventores designados al efecto procederían al embargo total del montante de ingresos que a la Empresa corresponden por la comisión, como beneficio de las apuestas mutuas; las cantidades que ingresaran por las apuestas hechas por los corredores y el total de las recaudaciones que se obtuvieran por la venta de localidades en la misma función de ayer; embargo que continuaría en las funciones que debía celebrarse durante la temporada actual hasta su terminación.

Tal medida viene a plantear de nuevo el problema entre la Empresa y la Secretaría de Hacienda, surgido en el mes de enero del año actual; conflicto que hubo de resolverse entonces gracias al altruísmo de la Empresa cuyo presidente, señor Argüelles, en respetuosa comunicación, ofreció al Honorable Presidente de la República entregar a la Secretaría de Hacienda todas las utilidades que produjeran las funciones del Jai-Alai, descontando, como es natural, los gastos que originan las mismas; sueldos de administración, sueldos de Intendencia, sueldos de empleados, porteros y acomodadores, sueldos de pelotaris, que son objeto de contrato aparte, y gastos de publicidad, naturales también en todo espectáculo; sobre todo en lo que se refiere al Jai-Alai, ya que sus funciones son lo que más interesa al turismo que viene a Cuba.

Sólo de esta manera podían continuar ganando sus sueldos y viviendo su vida los citados empleados a que nos referimos antes y que como el nuevo planteamiento de este problema, quedan sin trabajo y sin pan para sus familias.

Como la Secretaría de Hacienda está resuelta a llevar el embargo a cabo, y la Empresa del Jai-Alai no puede hacer más en beneficio de que el deporte se mantenga y continúe funcionando el espectáculo, su presidente señor Elicio Argüelles, dió las órdenes oportunas para que se suspendiera la función anunciada para ayer, dando por terminada la actual temporada.

5 centavos 5 centavos 5 centavos 5 centavos 5 centavos
Orbe

VEINTICUATRO TEAMS SE HAN INSCRIPTO PARA UNA COMPETENCIA

CHICAGO, marzo 13. AP.—Veinticuatro teams del Medio-Oeste Este y Sur se han inscripto para participar en el campeonato intercolegial de basket ball que se dará en el floor de la Universidad de Loyola, y que comenzará el próximo día 20. Mas de 20 Estados estarán representados en la competencia.

EL DOMINGO JUGARA EN VIBORA PARK EL TEAM DE LOS J. CRISTIANOS

El team de baseball de la Asociación de Jóvenes Cristianos, que ha recibido una buena inyección de jugadores durante el invierno, y que alimenta ahora una vaga esperanza de terminar en la primera división en el próximo campeonato de la Liga Nacional de Amateurs, continúa preparándose para la próxima campaña.

Siguiendo su ya tradicional costumbre, los muchachos de la Guay efectuarán el próximo domingo un game de baseball en su nuevo «home» de Víbora Park, que, muy ayudado por las reformas de que está siendo objeto, parece destinado a servir de escenario a diversos games del campeonato venidero.

Tendrán de oponentes los Cristianos al team del Regla Sport Club, que, después de haber pedido su ingreso en la Unión, se prepara cuidadosamente el campeonato jugando también todos los domingos.

El juego comenzará a las dos y media de la tarde y es casi seguro que Pedrito Ruiz, el veterano lanzador zurdo, ocupe el box por los Cristianos.

Montero, un ex-pitcher del Dependientes, lo hará por el Regla, asegurando esto un desafío de interés.

En el team de la Y. M. C. A., jugarán Miguel Aguilera, Noda, López, Felo Córdova, Juncosa y otros players conocidos de la afición, y en el Regla aparecerán entre otros Castillito, aquel fenomenal short stop del Fortuna que rivalizó una vez con el profesor Consuegra.

La entrada es gratis para los fans.

B. Ruth no Quiere Decir Nada Sobre la Pelota

Cree que es muy temprano para hablar sobre las ventajas que puede traer la nueva bola al juego

NEW YORK, marzo 11 (SE) El New York World-Telegram publica hoy una interesante crónica de Babe Ruth, escrita por el Sultán de los jonrones en el campo de entrenamiento que poseen los Yankees en St. Petersburgh, donde indica que es muy temprano todavía para tener una idea exacta de lo que es la nueva bola.

«Llevo más de un mes en St. Petersburgh,—dice Ruth en su crónica,—y no oigo más que conversaciones relacionadas con la nueva bola. Y, cosa curiosa,—agrega,—todo el mundo no tiene la misma opinión respecto al provecho que puede traer o no la nueva bola».

«En los últimos días he recibido varias cartas pidiéndome que hable sobre este asunto,—sigue diciendo el Bambino,—pero me temo que no podré complacer por ahora a nadie. Es muy temprano para hablar sobre lo que ha de hacer la nueva bola. Todavía no han empezado los campeonatos, ni los pitchers han entrado en la forma que se necesita para sacarle buen partido a la pelota, caso de que sus nuevas costuras fuesen de provecho al lanzador.

Después, Ruth da su opinión particular sobre el asunto, y da a entender que en su criterio la bola de 1931 caminará tanto como el modelo de 1930, apareciendo únicamente muerta que un hurier se presente en inmejorables condiciones.

«Es posible que los pitchers se vean un tanto beneficiados,—dice Ruth. Pero, en general, yo creo que los jonroneros continuarán jonroneando y los hitters bateando con oportunidad. Herb Pennock me decía el otro día que la nueva pelota le ayudaría mucho en su «come back» y que podía resultar una buena ayuda para mí si deseaba continuar trabajando en la lomita».

«Yo no he tenido hasta ahora idea de volver a pitchear. El año pasado ocupé el box contra el Boston Red Sox en un game y gané fácilmente, pero nunca he pensado en volver al pitching. Es posible, sin embargo, que algún día vuelva a pitchear a mediados de la temporada, y entonces, con el brazo en condiciones y mi cuerpo en excelente forma, podré dar mi opinión exacta sobre si las nuevas costuras de la pelota que hemos de usar este año en la Liga Americana ha de cortar o no la racha de home runs».

Más SPORTS en la Página DOCE

Absorbine Jr.
POR MUCHOS AÑOS EL ALIVIO DE CONTUSIONES, DOLORES MUSCULARES, QUEMADURAS, HERIDAS, DISLOCACIONES, LASTIMADURAS.

Para Picaduras de Insectos

No es tan solo la molestia de la picadura lo que debe preocuparnos cuando nos pica un mosquito, chinche u otro insecto. Mucho más grave es el veneno que el insecto deja en la piel, capaz de causar una infección general o graves enfermedades. Por eso debe aplicarse en seguida *en el sitio de la infección*, ABSORBINE Jr. que es un antiséptico realmente eficaz.

Al instante, calma la punzada, alivia el dolor, asea la herida y mata los microbios dañinos, evitando todo peligro de que se extienda la infección y acelerando el proceso sanativo.

¡Tenga siempre un frasco a la mano!

Pida el frasco de 1¼ onzas; se vende en las principales farmacias. Precio 75¢

M.E.C.D. 2016

ANUNCIOS CLASIFICADOS DE ULTIMA HORA

ALQUILERES

A-1. Habana.

SE ALQUILAN casas, dos en San Joaquín números 90 y 92, sala, comedor, dos habitaciones, baño, patio y cocina, $35. Otra, Monte esquina San Nicolás, tercer piso, sala, comedor, tres habitaciones, baño intercalado con agua caliente, patio, cocina de gas, precio: 40 pesos. Informan: Monte y San Nicolás, (Café). Teléfono A-4635.
A1 9134 12-15 Marz.

SE ALQUILA el principal de Villegas 81, casa amplia, precio rebajado. Informan, Obrapía 75.
A1 9407 13 mar 21

SE ALQUILA la casa Gloria número 137 entre Carmen y Figuras, compuesta de sala, comedor, tres habitaciones, baño y cocina, alquiler, treinta pesos. Informan, A-8108, FO-1353.
A1 9406 13 mar 16

SE ALQUILAN los hermosos altos de Amistad 34, a dos cuadras del parque Central, con todas las comodidades necesarias. Informan, Aguiar 71, apartamento 402, teléfono A-9256.
A1 9388 13 mar 28

SE ALQUILA la planta baja de la casa Corrales núm. 26, a media cuadra de la Fraternidad. Sala, comedor, tres cuartos, baño intercalado y de criado; agua fría y caliente. Informan en la misma.
A1 9385 13-16 Marz.

ALQUILO en 25 pesos bajos Animas núm. 146, con sala, comedor, dos cuartos, cocina y servicios. Informan en la misma. Teléfono A-1529.
A1 9331 13-16 Mzo.

TENIENTE REY 57-2o.
Se alquila con sala, saleta, tres habitaciones, baño, comedor, cocina, cuarto de criados, baño y servicios de criados. Informes en Muralla 107. Teléfono A-3390.
A1 9377 13-21 Marz.

ESCOBAR 146, entre Zanja y Salud. Alquilo altos espaciosos, frescos y baratos, para una sola familia. Informan en los bajos.
A1 9363 13-23 Marz.

SE ALQUILA la hermosa planta alta, Concordia 179 entre Aramburo y Hospital, decorada estilo Colonial, con espaciosa sala, recibidor, tres grandes habitaciones, baño intercalado comedor al fondo, cocina de gas y calentador, cuarto y servicio de criados y agua abundante. Informan, Aramburo 8-10, teléfono U-4822.
A1 9432 13 mar 16

SE ALQUILA la fresca cómoda casa Aguacate 75, altos, con sala, saleta, tres habitaciones, baño completo, cocina, etc., alquiler, $40. Llave en bajos. Informes, A-4358, M-6263.
A1 9450 13 mar 18

CASTILLO 62 entre San Ramón y Vigía, alquilo hermosas, modernas habitaciones con luz, desde $6. Llaves, informes, encargado la misma.
A1 9466 13 mar 18

CRUZ del Padre 6 entre Universidad y Estévez, alquilo moderna casa rebajada, $18, sala, dos cuartos, baño, cocina, patio. Informes, M-1241, llaves al lado.
A1 9465 13 mar 18

OMOA 81 entre Alejandro Ramírez, calzada Jesús del Monte, alquilo casa moderna, rebajada, $25. Sala, comedor, tres cuartos, baño intercalado, cocina, patio. Llaves la misma. Informes, M-1241.
A1 9464 13 mar 18

AYESTERAN 12 entre Desagüe y Bruzón, al lado de la litografía Ocáriz, alquilo hermosas habitaciones con luz, $10. Llaves, informes, encargado la misma.
A1 9463 13 mar 18

ALEJANDRO Ramírez 4, entre calzada Jesús del Monte y Omoa, frente al costado de la Quinta Dependientes, alquilo casas modernas interiores, independientes, con luz, desde $17. Sala, dos cuartos, baño, cocina. Llaves la misma, encargado. Informes, M-1241.
A1 9461 13 mar 18

SE ALQUILAN las frescas casas Suárez 116 A, altos y bajos, con sala, saleta, cuatro habitaciones, baño intercalado, cocina de gas, servicios criados, etc., cada una; alquiler, $40. La llave al lado. Informes, A-4358, M-6263.
A1 9457 13 mar 18

SE ALQUILA la hermosa casa Cuba número 29, bajos, entre O-Reilly y Empedrado, compuesta por sala, comedor, cuatro habitaciones, baño y cocina, alquiler, $50. La llave en la misma. Informes, A-4358, M-6263.
A1 9455 13 mar 18

SE ALQUILA fresca casa San Lázaro 12, frente Prado, diez aposentos, servicios modernos, $65. Llave en tercer piso. A-4358, M-6263.
A1 9454 13 mar 18

SE ALQUILA O-Reilly 29, esquina a Habana, 600 metros, con salones altos, doble servicio, propio para cualquier establecimiento. Alquiler, $200. La llave en la misma. Informes, A-4358 y M-6263.
A1 9453 13 mar 18

SE ALQUILA fresca y bonita casa Teresa Blanca 4, altos, casi esquina a Concha, con sala, comedor, tres habitaciones, baño y cocina, alquiler, $30. La llave al lado, en la farmacia. Informes, A-4358, M-6263.
A1 9460 13 mar 18

JOVELLAR 53, a una cuadra San Lázaro, entre Espada y Hospital, casitas, baño intercalado, luz, cocina, todo moderno, $20, $22, $24, M-5172.
A1 9426 13 mar 16

SE ALQUILAN los altos Antón Recio 73, la llave la bodega Vives, se compone sala, tres cuartos, precio, $32. M-5172.
A1 9427 13 mar 16

CARDENAS 31, primer piso alto. $50. Moderna, compuesta de sala, saleta, tres cuartos, comedor al fondo, baño regio, cuarto y servicio de criados. Decorada.
A1 9446 13 mar 18

INFANTA 8, entre San Lázaro y Jovellar, alquilo elegante pisito, moderno, muy fresco, baño intercalado, closets, servicio criados. Informan, piso principal. Teléfono M-9461.
A1 9442 13 mar 17

A-2. Vedado y Príncipe.

CALLE B 283, entre 29 y Zapata, Vedado, se alquila chalet compuesto de planta baja, jardín, portal, recibidor, sala, despacho, comedor, pantry, cocina, despensa, cuarto y servicios criados, garage con cuarto y servicios chauffeur. Planta alta, cuatro habitaciones con dos baños intercalados, pantry, hall y otra habitación en la torre. Llave en la misma. Informan, A-1112, Luis Sánchez.
A2 9307 13 mar 18

PROXIMOS a desocuparse los bajos de la calle 2 entre 9 y 11, pueden verse de 12 a 5, en los altos informan. Tienen toda clase de comodidades.
A2 9327 13 mar 19

VEDADO, B número 2 entre Tercera y Quinta, alquilo modernos, espaciosos altos, terraza, sala, saleta, 5 grandes habitaciones, baño intercalado, gran comedor al fondo, gran patio andaluz, servicio completo de criados, agua abundante, muy barata. Informes, Tercera 49, teléfono F-4470.
A2 9410 13 mar 19

ESPLENDIDOS bajos a la brisa, J 200 entre 21 y 23, inmediatos a la Habana, media cuadra del tranvía y una del parque. Jardines frente y fondo, terraza al fondo, seis habitaciones, dos baños y cuarto-toilet, closets en los baños y habitaciones, tres cuartos de criados, garage. Llaves en la misma. F-5012.
A2 9421 13 mar 18

ALQUILERES

RESIDENCIA EN EL VEDADO
En la calle B, núm. 12 del Vedado casi esquina a la Calzada se alquila muy barata la hermosa casa de una planta, compuesta de las siguientes piezas, todas ellas con piso de mármol; zaguán, recibidor, sala, saleta, seis grandes cuartos bajos, galería, portal, comedor, repostería, cocina y despensa. Dos patios interiores. garage para dos máquinas con cuarto para el chofer, cuartos de criados, dos cuartos altos y magníficos baños. Terminada de pintar. La llave en la tienda de ropa B, esquina a Calzada. Informan: Manuel Fernández A-4019.
UH A2 CR 2 Marz. Indf.

21 ENTRE G y F, casas nuevas, de cuatro y dos habitaciones y demás comodidades modernas. Con y sin garage. Informan, la bodega y teléfono A-1051.

LOMA Universidad, 27 número 78, entre L y M, cien pesos, planta baja con garage, cuatro dormitorios y demás, y amplio sótano, Llave, altos, teléfono FO-1627.
A2 9408 13 mar 16

SE ALQUILAN cuatro casas en la Quinta de Lourdes (Vedado), calle G, entre 13 y 15, al fondo del Colegio de las Monjas Francesas, a 20, 25, 30 y 40 pesos al mes. Informan: Teléfonos F-1321 y M-1382. El encargado tiene las llaves por lo que pueden verse a todas horas.
A2 9386 13-19 Marz.

ALQUILO en 40 pesos los modernos altos de Cerrada del Paseo 1-A, entre Zanja y Salud, con sala, saleta, comedor, cuatro cuartos, baño completo y servicio de criados. Llave en la misma. Informan: Teléfono I-7131.
A2 9325 13-16 Marz.

PROPIA PARA RESIDENCIA Y CONSULTA MEDICA
Alquilo magnífica casa en 17 entre K y L, Vedado, con sala, hall, ocho habitaciones, tres baños intercalados, cuartos de criados y garage. Informes en la misma o teléfono F-6731.
A2 9320 13-18 Marz.

SE ALQUILA fresca y cómoda casa 19 número 378 entre Paseo y 2, en el Vedado, jardín, portal, sala, saleta, tres habitaciones, baño, cocina, cuarto y servicios para criados con entrada independiente para criados. Alquiler, $55. La llave al lado. Informes, A-4358, M-6263.
A2 9459 13 mar 18

A-3 Cerro y Palatino

ALQUILO buen solar, calzada Buenos Aires 10, con varios cuartos, 30 metros fondo, abundante agua, verse a todas horas, San Miguel 117, informan, U-3627.
A3 9449 13 mar 17

A-4 Marianao y sus Repartos

ALQUILO amueblada o sin muebles, casa en reparto Miramar, calle 18 entre Séptima y Novena, cuadra y media de la Quinta Avenida y media cuadra de los tranvías, acera de la sombra y parte alta. Planta baja, jardín al frente, portal, marquesina a la entrada de automóviles, sala, vestíbulo, biblioteca, cuarto toilet, comedor, pantry con nevera eléctrica, cocina, despensa y cuarto de criada con sus servicios. Planta alta, terraza, cuatro cuartos grandes con sus closets, saloncito, dos baños completos, y pantry. Además cinco closets en distintos lugares. Garage para dos máquinas y dos cuartos criados con servicios. Informan, teléfono F-5747.
A4 9393 13 mr 18

MARIANAO. Alquilo San Cándido 3 entre Santa Emilia y Pluma, portal, sala, comedor, tres habitaciones, patio y servicios. Llave en el 1. Precio situación. Informan: General Lee 21. Teléfono FO-7501. Marianao.
A4 9360 13-21 Marz.

MARIANAO, calle Martí número 102, se alquila, casa, portal, sala, comedor, tres cuartos, baño, la llave en la esquina. Informan, teléfono F-5735.
A4 9392 13 mar 31

SAN BERNARDINO 24, esquina a Serrano, se alquilan casitas con luz, cocina, todo moderno, a una cuadra la guagua y tranvía, Santos Suárez.
A4 9425 13 mar 16

SE ALQUILAN los altos de General Lee número 58, esquina a pasaje Oeste, reparto Santo Suárez, compuestos de terraza, sala, dos grandes cuartos, baño completo, comedor y cocina con calentador, precio de situación, la llave en la bodega, su dueño, Monte 223.
A4 9424 13 mar 21

ALQUILO hermosa casa Octava entre Quinta Avenida y Línea, (número 5, por Línea), reparto Miramar, tres cuadras del Puente, jardín, portal sala, recibidor, 3 habitaciones con closet, baño intercalado, comedor al fondo, cocina, cuarto y servicios criados, garage, 40. Llave al lado. Informes, A-4358, M-6263.
A4 9456 13 mr 18

A-5. V. del Monte y Víbora.

LA CASA MAS FRESCA DE LA CIUDAD VILLA TIBI-DABO
En lo más alto de la Loma del Mazo, calle Carmen esquina a Luz Caballero, se alquila el hermoso chalet de dos plantas, jardines y garage; sala, hall, seis grandes habitaciones en la planta principal. Comedor, cocina, pantry y cuartos de criados. La casa más fresca de la ciudad. Informan: Manuel Fernández, Teléfono A-4019. La llave en la casa de al lado. Precio muy barato.
UH A5 C. I. 2 Marz. Indf.

PROPIA para sanatorio o larga familia, alquilo en la parte más alta, reparto Víbora Park, el palacio Godoy, compuesto de dos plantas, cuatro baños de familia y garage, situado en el centro de una manzana de terreno cercado con árboles frutales. Informan, teléfono I-2840.
A5 C6278 13 mar 15

VIBORA, alquilo chalet Gertrudis 29 esquina Segunda, 4 cuartos y uno criado, hall, sala y portal, tanque de agua. Informes, Salud 34, teléfono A-5418.
A5 9394 13 mar 23

VIBORA, alquilo la casa Luz Caballero número 4 esquina O-Farrill, portal, sala, 3|4, traspatio, $20. Informan a todas horas, M-4711, García.
A5 9401 13 mar 18

SE ALQUILAN los bajos de J. Bruno Zavas 20 esquina a Lacret. Sala, comedor, dos buenos cuartos, cuarto criado con su servicio, baño intercalado completo, cocina de carbón, gran portal y jardín, guaguas por el frente. Llaves en la misma, F-4483.
A5 9461 13 mar 16

SE ALQUILA casa calzada Víbora esquina Gertrudis, (esquina fraile), con cuatro habitaciones, sala, recibidor, comedor, portal corrido, con agua abundante, garantizada, acabada de pintar. Ultimo precio, $50. Informan, La Metropolitana, 203, de 11 a 1 p. m. A-3122.
A5 9420 13 mar 16

ALQUILERES

A-6. Concha y Luyanó.

SE ALQUILA barata la nueva casa Pedro Pernas 11, altos, entre Concha y Línea, con sala, saleta, tres habitaciones, comedor, cocina, baño, alquiler, $25. Llave en bajos. Informes, A-4358, M-6263.
A6 9451 13 mar 18

B-1. Casas-Apartamentos.

SE ALQUILAN a 12 pesos, apartamentos interiores, en la calle 26 entre 15 y 17, Vedado, de sala, cuarto, baño completo y cocina, terminados de fabricar. Informan, teléfono A-5350.
B1 9397 13 mar 20

CASAS APARTAMENTOS
Con muebles o sin ellos, desde $33, con luz, completamente independientes. Sala, comedor, una y dos habitaciones, baño, cocina y elevador. Neptuno 172 entre Escobar y Gervasio.
B1 9302 13-21 Marz.

O-REILLY 13 entre Aguiar y Cuba, alquilo hermosos departamentos interiores y con balcón a la calle, con luz, desde $10. Llaves, informes, encargado la misma.
B1 9462 13 mar 18

MAGNIFICOS APARTAMENTOS
Propios para oficinas o para hombres solos, alumbrado y servicio de limpieza, precios razonables. Informa el conserje. San Ignacio número 82, entre Muralla y Sol.
B1 9438 13 mar 17

B2. Locales y Naves.

SE ALQUILA en el crucero de la playa un gran local, propio para bailar u otro giro que usted desee, para informes, 14 y 11, reparto Almendares, teléfono FO-2773.
B2 9398 13 mar 21

SE ALQUILA en Neptuno y Lucena, a una cuadra de Belascoaín, todo o en parte, un gran local de nueva construcción, propio para comercio o industria. Informan, Aramburo 8-18, teléfono U-4822.
B2 9434 13 mar 16

SE ALQUILA en San José 128 entre Soledad y Aramburo, un gran local propio para garage, depósito o industria. Informan, Aramburo 8-10, teléfono U-4822.
B2 9433 13 mar 16

GANGA, 2,000 metros de superficie, hermosa oficina y grandes naves, capacidad 50 automóviles o para gran industria. Se admiten proposiciones. Informan, A-4358, M-6263.
B2 9452 13 mar 18

SE ALQUILA un local de ciento veinte metros, con cinco puertas metálicas, propio para industria o establecimiento, Amargura esquina Aguacate. Sesenta pesos. Informes en el 63.
B2 9445 13 mar 18

B-3. Departamentos.

$18, ZANJA 41, altos, esquina a Campanario, espléndido departamento independiente, con cocina y servicios. Llaves en la barbería. Informes, Monte 319, Telf. A-6045.
B3 9281 12-15 Marz.

SE ALQUILAN departamentos y habitaciones a 15, 16 y 20 pesos al mes en la amplia casa Carlos Tercero 219 esquina a Subirana. El encargado tiene las llaves por lo que pueden verse a todas horas.
B3 9387 13 mar 19

SE ALQUILA un apartamento para oficina, cómodo y muy barato, se puede ver de 8 a 5. Muralla 37 1-2, altos, entre Habana y Aguiar.
B3 9395 13 mar 15

SE ALQUILAN dos departamentos propios para oficina con entrada independiente. Galiano núm. 26, bajos.
B3 9373 13-20 Marz.

B-4. Habitaciones.

EN CAMPANARIO número 121 entre Reina y Salud, se alquilan en la azotea, con luz dos grandes habitaciones, juntas o separadas. Alquiler rebajado. Informan en la misma.
B4 UH C. R. Ind. 10 Marz.

SE ALQUILA en O-Reilly 102, altos, una habitación amplia y fresca, con muebles o sin ellos, desayuno, almuerzo, comida y limpieza, una persona, $25, matrimonio, $45.
B4 9437 13 mar 15

ALQUILO dos hermosas habitaciones, balcón calle, baño al lado, juntas o separadas, comida y limpieza para dos $45, casa particular, único inquilino, Empedrado 41, altos, teléfono M-8916.
B4 9429 13 mar 15

W. Arrendamientos.

SE ARRIENDA la finca «La Luisa», cuatro caballerías, en el kilómetro 5 de la carretera de San Pedro, Guatao. Gran casa vivienda, ocho años potrero, bien abonada, tierra fondo, no tiene piedras, sus costados son callejones, tres pozos agua buena (inagotable); renta situación. Informan: General Lee 21, Marianao.
W 9359 13-28 Marz.

SE SOLICITAN

S-1. Criadas y Criados.

SE NECESITA una buena criada de habitaciones y otra de comedor; deben traer buenas referencias. Calle Almendares núm. 22 en Marianao.
S1 9309 13-15 Marz.

SE SOLICITA un muchacho de la raza blanca, para ayudar a un restaurant, poco sueldo. Acosta 69, bajos.
S1 9436 13 mar 15

S-2. Cocineras y Cocineros.

SE SOLICITA buena cocinera española, que sepa cocinar de todo. Empedrado 64, altos.
S2 9352 13-15 Marz.

S-9. Operarios y Aprendices.

SE SOLICITAN operarios sastres para uegar mangas y cuellos, en Lamparilla 59, altos.
S9 9428 13 mar 18

S-11. Agentes y Socios.

SE SOLICITA una socia para ampliar el negocio en casa de comidas, en Monte 2, letra E, altos, pregunten por Elisa.
S11 9357 13 mar 15

SE SOLICITAN muchachas que sean altivas y traigan referencias, para ventas a plazos de vestidos, a domicilio, con una asignación de $5 semanales y $1.20 para gastos. Monte 406, señor Simpson, de 10 a 1 p. m. solamente.
S11 9400 13 mar 15

S-12. Solicitud Varias.

NECESITO chica para cuidar niño durante el día y lavar ropita, indispensable muy buenas referencias, hotel San Luis, de 10 a 11, señora Cortesina.
S12 9409z13 mar 15

SE OFRECEN

O-1 Criadas y Criados.

DESEA colocarse criado de mano, peninsular, experimentado en todo ser vicio fino y con referencias de casas conocidas, también un joven, segundo criado, jardinero, fregar máquinas y otros trabajos, teléfono A-4792, tintorería.
O1 9435 13 mar 15

SE OFRECEN

SE DESEA colocar una señora de 25 años, española, para los quehaceres de una casa, no le importa lo que sea y duerme en la colocación. Llame al teléfono A-1568.
O1 9122 12-15 Marz.

DESEA colocarse una joven española para criada de mano o manejadora, es cariñosa con los niños, tiene referencias, llamen al M-8481.
O1 9390 13 mar 15

SE OFRECEN dos españolas para cuartos o manejadoras o por horas, preferirían dormir fuera, con referencias, teléfono F-2400.
O1 9354 13 mar 17

SE DESEA colocar una joven española para criada de mano y para ayudar en la cocina, Telf. M-4163.
O1 9352 13 mar 15

SEÑORA española se desea colocar para criada de manos o cocinera. Teléfono M-3637.
O1 9383 13-15 Marz.

BUEN criado joven, español, desea colocarse, sabe servir a la rusa, es honrado y trabajador, con buenas referencias, teléfono M-6103.
O1 9402 13 mar 16

SE DESEA colocar una joven española de criada de mano, entiende de cocina, tiene buenas referencias y sabe trabajar. Informes, teléfono M-5048.
O1 9405 13 mar 15

DESEA colocarse una joven para todo el servicio de una casa; no molestes menos de 20 pesos. Teléfono M-3328.
O1 9299 13-15 Marz.

SE OFRECE un buen criado de manos; sabe servir bien a la mesa; he trabajado con familias muy finas; también manejo toda clase de máquinas; tengo recomendación de donde trabajé. Informe: I-1091. Domingo.
O1 9293 13-15 Marz.

MUCHACHA española se desea colocar en casa particular para limpiar o coser; tiene muy buenas referencias; corta por figurín; desea casa formal; teléfono F-4141.
O1 9287 13-16 Marz.

SE DESEA colocar una joven española de 15 años para limpieza o ayudar a los quehaceres de una casa; no duerme en la colocación. Teléfono A-3923.
O1 9384 13-16 Marz.

SE OFRECEN dos jóvenes españolas, una para comedor, sirve a la rusa le gustan los niños o para cuartos; la otra, cocinera, para la limpieza; tienen referencias. Informan: teléfono I-6083.
O1 9290 13-15 Marz.

SE DESEA colocar una muchacha española para criada de manos o manejadora; muy cariñosa con los niños. Teléfono U-8108.
O1 9332 13-16 Marz.

SE DESEA colocar una muchacha española, para todos los quehaceres de corta familia· sabe cocinar bien; tiene referencias. Teléf. U-6731.
O1 9336 13-15 Marz.

JOVEN española desea colocación para limpieza de una casa o manejadora. Informan en el teléfono M-3647
O1 9104 13-15 Marz.

TAQUIGRAFO y taquígrafa, español inglés, inglés español se ofrecen, son competentes y tienen ortografía, les hemos puesto a prueba con profesores titulados. M-3070. Agencia Express.
O1 9429 13 mr 16

SE DESEA colocar una muchacha española de criada de mano o para cuartos y coser, es formal y sabe trabajar, tiene referencias. Informan, teléfono FO-1737.
O1 9423 13 mar 15

SE OFRECE un joven español para sirviente de casa particular, tiene buenas referencias, sirve a la rusa y a la española, U-6800.
O1 9423 13 mar 15

O-2. Cocineras y Cocineros.

SE DESEA colocar una buena cocinera repostera, duerme en la colocación y va al campo, tiene referencias, teléfono F-6068.
O2 9411 13 mar 15

COCINERA repostera desea colocarse, sabe hacer plaza, duerme en la colocación y tiene buenas referencias. Informan, teléfono U-8678.
O2 9416 13 mar 15

DESEAN colocarse dos muchachas inglesas de color, una para cocinera, es muy buena, la otra para criada, manejadora o lavandera, con referencias, van a los repartos, F-3506.
O2 9356 13 mar 16

SE DESEA colocar una buena cocinera y repostera, informan, F-9235. En la misma para cocinar y ayudar a la limpieza, F-1235.
O2 9358 13 mar 15

O-3. Manejadoras.

DESEA colocarse una manejadora con muy buenas referencias; en la misma se coloca una para cuartos o comedor. Informan, teléfono U-8678, Maximina.
O3 9418 13 mar 15

DESEA colocarse una joven de color, para manejadora o criada, enseña los niños hablar inglés, es muy cariñosa con los niños, tiene recomendación de su último trabajo, teléfono A-8038.
O3 9443 13 mar 16

O-6. Choferes.

SE DESEA colocar chofer español en casa particular o de comercio, módicas pretensiones, tiene recomendación de casa que trabajó. Informan, teléfono A-6804.
O6 9417 13 mar 15

CHOFER español, joven, soltero, con buenas referencias y competente en cualquier marca, se ofrece para cualquier punto, sin pretensiones. Informan, teléfono A-9577.
O6 9404 13 mar 15

CHOFER español muy cumplidor de su deber, y con inmejorables referencias, desea casa particular. Informan, teléfono FO-2618.
O6 9448 13 mar 15

O-12. Ofertas Varias.

UNA SEÑORA española de mediana edad, se ofrece para cuidar un niño en su casa, tiene buenas referencias, tiene cuidados ya varios. Llamen al M-8481.
O12 9389 13 mar 15

SE VENDEN

V-1. Casas.

EN EL Reparto Santos Suárez se vende una casa compuesta portal, sala, dos cuartos, baño intercalado completo, saleta, cocina, pasillos laterales; se terminó hace seis meses. San Julio y Este de la Línea, al lado de la esquina, en la esquina su dueño, Juan León.
V1 9391 13 mar 18

SE VENDE una casa en calle comercial y buen punto en la Habana, con cerca de 300 metros y se dá en menos de lo que vale el terreno; también se vende otra en Jesús del Monte, capaz para familia larga; dándose barata. Informa su dueño de 12 a 4 en la calle de Salud núm. 23, bajos.
V1 9317 13-17 Marz.

SE COMPRAN
PROPIEDADES
LIBRES Y MUY LIGERAMENTE HIPOTECADAS
NO las muy gravadas
TELF. A 4356 M 6263
9458 13 mar 18

OPORTUNIDAD. Reparto Almendares, vendo chalet de esquina, frente a la línea, con una superficie de 756 varas, costó $18,000, lo doy en $12,500, con facilidades de pago. Informan en Fuentes y B número 49, en el mismo reparto, teléfonos M-7730 y FO-2188.
V1 9412 13 mar 15

SE VENDEN

V-2. Solares.

FUEGO. Reparto Miramar, solar de 1,251 varas, a $3.80 vara, dueño, FO-2188.
V2 9414 13 mar 15

VENDO solar grande, dos viviendas, mucho donde fabricar, $200 contado, 10 al mes, dos cuadras iglesia Jesús del Monte, también vendo el más hermoso chalet de Los Pinos, casi regalado, no corredores, bodega de Benavides y Trespalacios, Cándido.
V2 9418 13 mar 16

V-3. Fincas Rústicas.

SE VENDE en $3,500 una finquita con casa y árboles frutales, el tranvía en la puerta, calle Octava entre Tejar y Lawton. Informan en la misma.
V 9444 13 mar 16

V-4. Establecimientos.

FARMACIA por retirarse del país, se vende, surtida, sin un centavo de deuda, en $2,000, si no tiene esa cantidad en efectivo no pierda su tiempo. Informan teléfono M-5044.
V4 9335 13-16 Marz.

VENDO CAFE
$1,000 de contado en la Habana, seis años contrato, por disgusto de socios; lo doy tan barato. Véalo, es un buen negocio. Informa: M. Tamargo. Belascoaín y San José (Café). De 2 a 5.
V4 9297 13-18 Marz.

VENDO BODEGA
en la Habana, sola en esquina, vivienda para familia, buen contrato, $1,500 de contado, Informa: M. Tamargo, San José y Belascoaín. Café. De 2 a 5.
V4 9298 13-18 Marz.

VENDO O CAMBIO
una bodega por una casa o un solar yermo; doy vuelto o lo admito. Informa: M. Tamargo, San José y Belascoaín. Café. De 2 a 5.
V4 9296 13-18 Marz.

VENDO bodega, $4,000 con dos de contado, muy cantinera, Dragones y Galiano, café, Carballo.
V4 9440 13 mar 16

V-5. Muebles y Prendas.

SE VENDEN por embarcar, un escaparate lunas, 60-18, 6 sillas, 2 sillones caoba, una lámpara bronce de 5 luces, dos camas de hierro, blancas, un escaparate de niño, una mesa de noche, un aparador, una mesa de comer, una nevera de hierro, blanca, una cocina de gas de tres hornillas, una máquina de coser, de Singer, de 5 gavetas, ovillo central. Informan en Someruelos número 12; no mueblistas.
V5 9447 13 mar 18

SE VENDEN de verdadera ocasión: un juego precioso de recibidor, rejillado, otro de sala tapizado y patinado en azul oro, con sus forros, una lujosa consola y mesa de centro dorados co nsu pie de lámpara, un juego de cuarto estilo inglés, una gran mesa escritorio con su cristal y silla, seis sillas para despacho y una sombrerera, todo en caoba, magníficas lámparas de bronce y cristal, una ultrafónica moderna y otros objetos. Informan, Norell y Luz, Víbora, a una cuadra de la calzada, teléfono I-1222.
V5 9422 13 mar 16

V-7. Automóviles y Accesorios.

CHEVROLET cerrado, 1929. En perfecto estado, acabado de pintar, muy poco uso, $500 con facilidades. Ellas y Alvarez. 23 y L, F-5588.
V7 9288 13-16 Marz.

SE VENDE un automóvil «Auburn», seis cilindros, cinco pasajeros, pintura Duco, gomas y fuelle en buenas condiciones; chapa particular; precio económico; Cerro 552 esquina a Peñón. I-1790.
V7 9326 13-16 Marz.

SE VENDE un Ford, último tipo, cerrado, dos puertas. Informan, San Lázaro 352, garage.
V7 9419 13 mar 17

V-11. De Animales.

GRAN ganga. Se venden huevos Leghorn, de pura raza, para incubar, a cincuenta centavos la docena. También se venden gallinas Leghorn, de pura raza, a $1.50 cada una. Calle 13 número 79 esquina a 10, Vedado.
V11 9399 13 mar 19

Z- DINERO E HIPOTECAS

TOMO en primera hipoteca las siguientes cantidades: $20,000 al 7 o|o, Habana; $9,000 al 8o|o. Alturas Almendares; $2,000 al 12 o|o, Almendares. Todas con dobles garantías, deseo tratos directos. Quintana, Chacón 22, teléfonos M-7730 y FO-2188.
Z 8 t 9413 13 mar 15

PARA LAS DAMAS

PD-6 De Interés para las Damas

CARBON VEGETAL
Calidad y Servicio
PIDALO EN LAS BODEGAS CARTUCHOS 5 y 10c.
Exija la marca:
PELLEYA
(MARCA REGISTRADA)
M-9935
Edificio "BACARDI"
PH6 9365 13-16 Marz.

ENSEÑANZAS

E-5. Profesores.

PROFESORA de corte francés, da clases a domicilio y en su casa y nocturnas, enseña en dos meses, teléfono F-1340.
E5 9396 13 mar 16

I- DE INTERES GENERAL

CARBON VEGETAL
Calidad y Servicio
SACOS TAMAÑO AZUCAR $1.80
PELLEYA
(MARCA REGISTRADA)
M-9935
Edificio "BACARDI"
9194-9266 12-26 Marz.

UN ACUERDO CON LOS CIGARREROS

Seguirán las actuales tarifas y las bases acordadas en 1926

Ayer por la mañana concurrieron a la Secretaría de Agricultura, Comercio y Trabajo representaciones de las fábricas de cigarros de Partagás, Henry Clay and Co., Calixto López, El Cuño, Compañía Cubana de Cigarros, Villamil, Santalla y Co., La Competidora y El Crédito, y representaciones de los obreros cigarreros, quedando solucionado satisfactoriamente un posible conflicto que se avecinaba entre patronos y obreros, al querer los primeros rebajar los jornales a los segundos.

En la reunión, que la presidió el señor Alfredo León, jefe de la Sección de Inmigración, Colonización y Trabajo de Agricultura, se acordó dejar en vigor las bases firmadas por ambas partes en 29 de Septiembre del año de 1926 y las tarifas de los jornales vigentes. Por último se acordó celebrar a menudo cambios de impresiones con el fin de mejorar la industria en general.

Representaron a los obreros cigarreros en la reunión, por la Unión de Obreros de la Industria de Cigarrería, los señores Horacio Menéndez, Isidoro Arce, Alberto Boitel, José Cárdenas, Antonio Sánchez del Pando y Armando García; por la Asociación de Cigarreros y Similares, Carlos M. Pumariega, José Seoares y José Feito, y por la Unión de Dependientes del Ramo del Tabaco, Miguel Rodríguez, Marcelino del Busto y Manuel Torres.

LA VEDA DE LA LANGOSTA EN GUANTANAMO

Por resolución del Secretario de Agricultura ha sido suspendida la veda de la langosta en la bahía de Guantánamo, con lo que se benefician más de 150 pescadores, pues es un marisco que gusta mucho a los marinos americanos que se encuentran en la estación de Caimanera. Los pescadores no pueden exportar langostas para ningún pueblo de la República.

PIDEN LOS ROTARIOS DE CAMAGUEY LA REELECCION DEL DR. LUIS MACHADO

CAMAGUEY, marzo 13.—Diario Habana.

El Club Rotario, a propuesta del señor Alfredo Correoso, ha lanzado la candidatura del doctor Luis Machado para un nuevo periodo, como Gobernador del Distrito Rotario de Cuba, en consideración a la magnífica actuación por él desplegada al frente de la institución rotaria.

LUACES
CORRESPONSAL

RENUNCIARON 3 DIRECTIVOS DE LA UNION DE OPERARIOS DE FABRICAS DE SOMBREROS

Tres miembros de la Directiva de la Unión de Operarios de la Industria Sombrerera, los señores Manuel García, Emilio González y la señorita Dolores Suárez, han presentado la renuncia de sus cargos, con carácter irrevocable. La última era Vice Secretaria, desde hace tiempo. La asamblea concedió un voto de confianza al Comité Ejecutivo para que actuara en los asuntos que quedan pendientes con la Asociación de Almacenistas y Fabricantes.

En relación con la carta enviada por el asesor señor Basilio Bello, la cual fué leída en la reunión, los asambleistas acordaron que en ningún momento había pensado en considerar su carta como una renuncia, por lo que contarían con sus servicios cuando así lo necesitaran.

LOS ZAPATEROS NOMBRARON UN COMITE PRO DESOCUPADOS

Anoche, como habían anunciado por un manifiesto convocatoria que fué repartido profusamente, se reunieron los afiliados a la Unión de Obreros de la Industria del Calzado, tratando, como asunto de mayor interés, del problema de la desocupación en la industria, designándose un comité para que atendiera a todos los que organizados o no se encontraban sin trabajo.

También se pidió a la Comisión la confección de una estadística en la que se consignara el número de desocupados que existe, en el sector de esa industria.

EL PREMIO GORDO LE TOCO AL COR. DE LA TORRIENTE

Nos comunican los señores Cacheiro y Hermano, propietarios de la casa «El Gato Negro», que el número 4339, agraciado en el sorteo de ayer con los cien mil pesos del premio gordo, fué vendido por ellos al señor Leandro de la Torriente, Coronel retirado del Ejército Libertador.

Felicitamos a los señores Cacheiro y Hermano y como es natural muy especialmente al Coronel de la Torriente por haber sido favorecido por la suerte.

DELEGADOS A LA JUNTA NACIONAL DE LA F. DENTAL SERAN DESIGNADOS HOY

Los miembros del Colegio Dental de La Habana, celebrarán hoy, día 14, una sesión extraordinaria, a las 6 p. m., en O-Reilly, 5, bajos.

Tiene por objeto principal esta reunión, designar los Delegados que asistirán a la Junta Nacional de la Federación Dental de Cuba, convocada por el señor Gobernador de La Habana, el 28 de febrero último.

DE ESTADOS UNIDOS HAN ENVIADO UNAS PROCLAMAS SEDICIOSAS A MARIANAO

Jacinto Machado s. o. a., de 28 años de edad, vecino de Santo Tomás letra N, en Marianao, denunció haber recibido por Correo de los Estados Unidos, varias proclamas sediciosas, firmadas por Rafael Iturralde, haciendo entrega de las mismas.

Dice Machado, que hace la denuncia por estar identificado con el Gobierno actual.

ANUNCIESE EN EL Diario de la Marina

---

†
E. P. D.
El Señor
Víctor Bethart y Alvarez
HA FALLECIDO

Y dispuesto su entierro para las tres de la tarde de hoy; su madre, abuela, hermanos, tíos y demás familiares y amigos que suscriben, ruegan a las personas de su amistad se sirvan asistir a la referida hora a la capilla del Cementerio de Colón, para acompañarlos al acto del sépelio, favor que agradecerán.

Habana, 14 de Marzo de 1931.

Edelmira Alvarez Vda. de Bethart; Dolores Linares Vda. de Alvarez; Domingo, Jorge y Rolando Bethart y Alvarez; Juana María, Manuel y Luis (ausente) Bethart y Castresana; Calixto, Pedro y Recaredo Alvarez y Linares; Isabel Castresana Vda. de Oña; Eduardo Castresana; Dr. Ricardo Machín; Marcelino García Beltrán.

---

†
E. P. D.
El Señor
Lorenzo Quesada y Shepherd
HA FALLECIDO

Y dispuesto su entierro para las tres de la tarde de hoy, sus padres y hermanos que suscriben ruegan a las personas de su amistad se sirvan asistir a la referida hora a la capilla del Cementerio de Colón, para acompañarlos al acto del sepelio, favor que agradecerán.

Habana, 14 de marzo de 1931.

Lorenzo Quesada; Emma S. de Quesada; Teresa Russell (ausente) Emma Quesada; Virginia Quesada de McNenney y Francisco McNenney.

FUNERARIA DE PRIMERA CLASE
ALFREDO FERNANDEZ
SAN MIGUEL 63 TELF A-4348

PIRATAS y CORSARIOS EN CUBA

Ensayo Histórico
Por SATURNINO ULLIVARRI

Interesantísimo relato de los aventureros internacionales, o sean filibusteros ,piratas y Corsarios que visitaron los mares de las Antillas durante los siglos XVI y XVII y que saquearon y destruyeron más de una vez a la Habana, Santiago de Cuba, Baraco

I N F O R M A C I O N C A T O L I C A

DIA 14 DE MARZO

Este mes está consagrado al Patriarca San José.

Jubileo Circular. Su Divina Majestad está de manifiesto en la Parroquia del Vedado.

Santos Pedro, Eutiquio y B. Leonardo Quimura de la C. de J., mártires; Santa Matilde, reina, y la Traslación de Santa Florentina, virgen.

Beato Leonardo Quimura, de la Compañía de Jesús, mártir. Nació en el Japón y desde niño se educó con los Padres de la Compañía de Jesús. Entró en la religión a los diez y siete años. Había estudiado lo suficiente para ordenarse de sacerdote, pero prefirió siempre el humilde estado de hermano coadjutor.

El beato Leonardo murió martirizado en el Japón en el año 1619.

La Traslación de Santa Florentina, virgen. Estuvieron en Sevilla sus santos restos hasta la invasión de los moros, en cuyo tiempo fueron llevados por los cristianos a una cueva de las sierras de Guadalupe. En tiempo de don Alonso XI se descubrieron milagrosamente. Reinando Felipe II se trasladaron parte de sus sagradas reliquias al Real Monasterio del Escorial, y parte a la santa iglesia de Murcia, en donde se veneran con gran devoción.

VARIAS NOTICIAS SOBRE LOS CABALLEROS CATOLICOS

El domingo 22, será inaugurada solemnemente «La Unión 34» de Caballeros Católicos de Camajuaní, para cuyo lugar ha salido el Padre Esteban Rivas, S. J, Asistente general de La Unión Caballeros Católicos de Cuba.

Desconocemos el programa de los actos a celebrar, pues no hemos sido invitado como no lo fuimos a la de Matanzas.

Pero, por reglamento y ceremonial, se manda celebrar unas Conferencias preparatorias, Misa de Comunión general Velada literario-musical e Iniciación.

Le deseamos a la nueva Unión una próspera vida.

En La Habana surge en la Parroquia de Nuestra Señora de Monserrate, «La Unión 34».

En breve será iniciada con 52 miembros.

Se debe esta nueva Unión a los activos trabajos del celoso Cura Párroco Monseñor Alberto Méndez Nuñez.

Mucho nos complace esta nueva agrupación de Caballeros Católicos.

La Unión 29, velará en unión de La Anunciata el Monumento en la noche del Jueves al Viernes Santo en la Iglesia de Reina.

La Unión 28 a su vez Velará en la Iglesia del Santo Angel en fraternal unión con los adoradores nocturnos de Jesús Sacramentado del Primer Turno de la Sección Adoradora de La Habana.

La Unión 27 Velará en San Francisco con los Terciarios Franciscanos y los adoradores nocturnos de Jesús Sacramentado, ajustándose al grandioso ceremonial de los adoradores nocturnos de Jesús Sacramentado, para la Vigilia especial de Jueves Santo.

La Unión 27 en junta general ordinaria acordó celebrar una grandiosa Iniciación, el domingo 12 de abril en la Iglesia de San Francisco.

CASA DE EJERCICIOS ESPIRITUALES PARA JOVENES Y CABALLEROS, ESTABLECIDA EN EL COLEGIO DE BELEN

El presente año el Colegio de Belén establece casa de Ejercicios Espirituales para caballeros y jóvenes. Estos Ejercicios según el método de San Ignacio de Loyola, se practicarán durante tres días, en retiro o sea alejados del mundanal ruido, dedicados por completo al importantísimo negocio de la salvación del alma.

Cuantos hombres deseen asistir deben solicitar en la Iglesia de Reina o en el Colegio de Belén la tarjeta postal de inscripción, la cual remitirán al R. P. Felipe Rey de Castro, que es el designado para dirigirlos.

He aquí ahora las condiciones oficiales:

Día de entrada: 29 de marzo a las 7 de la tarde.

Día de salida: 2 de abril a las 10 de la mañana.

Advertencias:

1a. Los que deseen tomar parte en estos Ejercicios han de dar aviso cuanto antes a la dirección, llenando la correspondiente tarjeta.

2a. La cuota mínima para cubrir los gastos de manutención en los 3 días de ejercicio es de 3 pesos.

3a. Se suplica la exacta puntualidad a la hora de entrada del día 29.

¿Y en qué consisten los Ejercicios de San Ignacio, preguntarán muchos de nuestros lectores?

Compendiosamente lo declara Vater enumerando las partes principales de ellos, que son las siguientes:

1a. Meditaciones: es decir, conversaciones consigo mismo y con Dios sobre las verdades eternas y más importantes de la Religión, sobre el destino del hombre, sobre el pecado, sobre la hora postrera sobre la conversión del pecador sobre la vida y muerte de Cristo, sobre las virtudes cristianas. La serie de estas meditaciones comprende la triple vida, que se conoce en la mística con los nombres de vida purgativa, vida iluminativa y vida unitiva.

2a. Consideraciones: sobre los deberes del estado y sobre la práctica de la virtud.

3a. Lecturas Espirituales: Tomadas de las Santas Escrituras y de los escritos aprobados de los autores espirituales de los tiempos antiguos y modernos.

4a. Rezos orales.

5a. Examen de conciencia: general y particular.

6a. Determinaciones: sobre nuevos planes de vida.

7a. Preparación para recibir los Santos Sacramentos de la penitencia y Comunión.

El historiador de la Compañía de Jesús, Critineau-Joly, refiere que el año de 1522 Ignacio de Loyola, penitente en la soledad de una gruta, a 600 pasos de Manresa (Cataluña), escribió su libro admirable de los Ejercicios.

Los frutos de la bendición, copiosísimos, que muy pronto produjeron los Ejercicios Espirituales de San Ignacio, hicieron decir a otro gran Santo, a San Francisco de Sales, tan gran maestro en cosas de espíritu. «Los Ejercicios Espirituales han convertido más almas que letras contienen».

Su Santidad Pío XI en reciente Encíclica, sobre los Ejercicios Espirituales nos dice: «Los padres de familia, para sus hijos y domésticos; los amos, para sus obreros y dependientes; los directores de colegios y de escuelas, para sus discípulos deben ser los más solícitos en facilitarles la práctica de los Ejercicios Espirituales, por todos los medios de persuasión, inducción, aliento, sin excluir el prudente uso de su derecho y autoridad de patria-potestad o la dominical. Porque si con unos tiene la obligación de alimentarlos y de instruirlos y con todos las de atenderlos, y dirigirlos, y procurarles toda clase de bienes ¿cómo omitirla en lo que toca a la salvación y salud de las almas, siendo como son los Ejercicios Espirituales un medio tan eficaz y provechoso para este fin, que es el principal para el hombre».

Y para ésto, diremos a todo hombre, con el clásico Padre Rivadeneira, aprovecha—y más en este santo tiempo de Cuaresma, el recogimiento y la consideración y oración, substancia de los Ejercicios, con los que el hombre se aperciba y despega de su corazón cualquiera desordenado afecto y le dispone para recibir las influencias de Dios, la lumbre de su gracia, con la cual se acierta en todo, y sin ella, ni en cosa que buena sea, no hay entero acierto y seguridad.

Un Católico.

ACTOS CATOLICOS PARA MAÑANA

En la Catedral, Nuestra Señora de la Caridad, Sagrado Corazón de Jesús del Vedado, Reparadoras y Esclavas del Corazón de Jesús, cultos al Santísimo Sacramento.

En los Pasionistas y Nuestra Señora del Carmen, concluyen los Ejercicios Espirituales, con Misa de Comunión general y Bendición Papa.

En la Merced y San Nicolás, fiesta a Nuestra Señora de las Mercedes por sus respectivas Asociaciones.

En la Iglesia de San Juan de Letrán, celebra la Tercera Orden de Santo Domingo, la función mensual del presente mes.

En la Capilla de los Pasionistas, a las 8 de la noche dan comienzo los Ejercicios Espirituales para Caballeros.

Se invita con todo encarecimiento a los hombres, a escuchar la divina palabra.

En San Francisco, la función mensual de la Venerable Orden Tercera de los Scrivtas.

En la Parroquia de Jesús María y José y Nuestra Señora del Pilar, celebran sus cultos mensuales los respectivos Apostolados de la Oración.

En el Carmen, la función mensual de la Cofradía del Amor Hermoso.

Los Caballeros de la Pasión celebran Misa y Comunión general en los Pasionistas.

En todos los templos, se celebra el Séptimo Domingo de San José.

A la 10 y 30 de la mañana, celebran junta general ordinaria, las Secciones de Señoras y Caballeros de la Muy Ilustre Archicofradía del Santísimo Sacramento de la Catedral.

ACTOS CATOLICOS QUE SE ANUNCIAN PARA HOY

En la Parroquia del Cristo, Vigilia de Adoración Nocturna al Santísimo Sacramento por el Quinto Turno de la Sección Adoradora Nocturna de la Habana.

En Reina, Misa y Comunión de las Hijas de María.

En los Pasionistas y Parroquia del Carmen, Ejercicios Espirituales.

En los demás templos, Misa y Salve cantada en honor a la Santísima Virgen María.

EN LA PARROQUIA DE SAN NICOLAS DE BARI

La Cofradía de Nuestra Señora del Perpetuo Socorro, establecida en la Parroquia de San Nicolás de Bari, ha celebrado con gran esplendor los siguientes cultos: A las siete y media, a. m., Santo Rosario. A las 8 a. m. misa cantada y comunión general.

El Director de esta Cofradía, Monseñor Juan José Lobato, pronunció una bellísima plática, que fué muy celebrada.

La Comunión estuvo muy concurrida.

Una vez terminada la misa tuvo lugar una brillante y devota procesión por el interior del templo.

Recogida la procesión, se cantó solemnemente la Salve.

La parte musical, ha sido interpretada por escogidas voces, bajo la dirección del maestro señor Juan Martínez, organista de esta Iglesia.

Estos actos religiosos en honor de Nuestra Señora del Perpetuo Socorro estuvieron muy concurridos.

En la casa rectoral, celebraron junta la Directiva y Celadores bajo la presidencia de Monseñor Lobato, tomándose muy importantes acuerdos.

EN LA IGLESIA PARROQUIAL DEL CARMEN SE CELEBRO CON GRAN ESPLENDOR LA SEMANA DE JUBILEO CIRCULAR

Con gran pompa se ha celebrado en la Parroquia del Carmen la Semana del Jubileo Circular.

Toda la semana, por la mañana exposición y misa solemne. A las y media de la tarde, estación, santo Rosario, piadoso ejercicio, cánticos por el Coro parroquial, bajo la dirección del maestro señor Jaime Ponsoda.

En los cultos de la tarde del Jueves, predicó, el R. P. Fray José María, Superior de los Carmelitas de la Habana.

Desarrolló con gran elocuencia y sabiduría el siguiente tema:

LA EUCARISTIA FUENTE DE UNION ENTRE LOS CRISTIANOS

Tema sugestivo y de palpitante actualidad. El mundo se divide en dos bandos que se hacen una guerra cruel y despiadada: los pobres y los ricos.

Unos y otros, se combaten con furor. Al egoismo de los ricos responde la anarquía de los pobres.

¿Quién pondrá paz entre los dos bandos?

Sólo, única y exclusivamente, Jesucristo, que se nos da en la Sagrada Comunión. Es es el gran rico, porque es el dueño absoluto de cuanto existe como Dios, y como Dios-Hombre, todas las cosas le han sido dadas en herencia. Es también el gran pobre voluntario, que por nuestro amor no tiene una madriguera donde reposar y muere en la Cruz, quejándose del desamparo de Dios: ¡«Dios mío; Dios mío porqué me has desamparado!»

Y recibe sudario y sepulcro de limosna.

El dice al rico: ama al pobre que es tu hermano. Y al pobre dice la misma expresión.

Rico y pobre, sois hermanos porque sois hijos de Dios y herederos de su reino.

Constantemente predica la paz desde el Sagrario, y si alguno se llega a él con odio a su hermano, le dice: «Deja tu ofrenda al pie del altar, y vete a reconciliar con tu hermano, no ves como tu Padre celestial hace salir el sol para justos y pecadores.

Si los hombres comulgaran fervorosamente, y a menudo, exclamarían, como Santa Teresa: «Solo Dios basta». Y así es en efecto: al morir se acabaron los bienes de la tierra, sólo nos queda Dios, que nos premiará no con arreglo a nuestra riqueza o pobreza, sino en conformidad al buen uso que de pobreza o riqueza hayamos hecho.

Quien comulga, recibe a Jesucristo, Dios-Hombre verdadero, y por ende tiene consigo todas las cosas criadas, porque todas le han sido dadas en herencia.

Pero los hombres huyen de esta fuente de unión, y por eso el egoísmo destruye al mundo, porque fuera del Pan de vida eterna, el hombre es el lobo del hombre.

Más alimentado con este pan celestial, no le importan en gran manera los males del mundo porque espera bienes celestiales que le colmarán de dichas y placeres.

Exhorta a los cristianos a la mutua unión para lo cual deben unirse con Cristo por la Comunión para transformarse en El, y vivir su vida de amor.

Causó gran impresión el sublime sermón de paz y amor del Padre José María, C. D.

Fué muy felicitado por los numerosos oyentes.

El Domingo último del Circular, hubo Misa de Comunión General especialmente para los Terciarios Carmelitas, que en este Domingo celebraban su Comunión mensual reglamentaria.

Ofició el R. P. Fray Teófilo de la Sagrada Familia, C. D.

Misa y Comunión fueron armonizadas por el Terciario Carmelita señor José Cebrián.

A las 9 a. m., Misa solemne en la cual ofició el Padre Fray Agustín del Sagrado Corazón, C. D.

Hizo una bellísima exposición del Evangelio de la Dominica, el R. P. Fray José María de la Virgen del Carmen, orador de elocuente y conceptuosa palabra.

coneIE|5ü1dyl..RSS9 7890ü6 NU NU

El Santísimo Sacramento quedó de manifiesto hasta las últimas horas de la tarde. A las 5 1-2 hubo solemnísimos ejercicios, en los cuales predicó un grandilocuente sermón, el celebrado autor de la célebre leyenda, «Una Boda en Fontiveros», R. P. Fray Teodosio de Santa Inés, Director de la revista «Aromas del Carmelo», que tanta aceptación tiene entre los amantes de la sana y selecta literatura.

Después del sermón se cantaron las Letanías de los Santos y se llevó a cabo una grandiosa procesión del Santísimo Sacramento por el interior del templo.

Se concluyeron los grandiosos cultos de la Semana del Circular con el canto del Himno Eucarístico de Sagastizabal.

Concurrieron muchos hombres y numeroso concurso de mujeres.

Nuestra felicitación a los Carmelitas por la brillante celebración de la Semana del Circular.

UN CATOLICO

LOS SUFRAGIOS EFECTUADOS POR LA COFRADIA DE LA ASUNCION POR LAS BENDITAS ANIMAS DEL PURGATORIO

La Cofradía de la Asunción en sufragio de las benditas almas del Purgatorio celebró los solemnes sufragios del Mes de Marzo.

Todos los meses del año, la Cofradía, de la Asunción, celebra piadosos sufragios en favor de las benditas almas del Purgatorio. El día escogido es el primer lunes de mes.

Concurren un número regular de fieles, aunque debía de ser mayor, si escuchasémos en nuestros corazones los lamentos de las probrecitas almas y abriésemos nuestro corazón a la Caridad cristiana que nos pide socorro para el necesitado, y nadie lo está más que éstas pobrecitas almas. ¿Quién dejaría en tenebrosa cárcel a su padre o madre, pudiendo librarlo con oir una Misa, recibir la Sangrada Comunión u ofrecer cualquier otro acto de piedad?

Y sin embargo, cuán ocos son los que asisten a estos cultos en favor de las benditas almas en comparación de los qué debían de asistir!

Los cultos de Marzo, fueron:

A las 8 a. m. Comunión general para los cofrades de las Animas y fieles en general.

Distribuyó la Sagrada Comunión, el Director de la Archicofradía, R. P. Ramón Díaz S. J.

El banquete eucarístico fué armonizado con cánticos por los celebrados cantantes, señores Rueda, Urrestarazu y Fuentes.

Después de la Comunión celebró la Misa solemne de requiem en la cual predicó exhortando a los fieles a lucrar los méritos de la Pasión y Muerte de Nuestro Señor Jesucristo, aplicándolos a las almas benditas del Purgatorio, las cuales ya no pueden alcanzar nada de estos méritos por sí mismas, porque ha pasado para ellas el tiempo de merecer. La Pasión y Muerte del Redentor les ha servido en vida para alcanzar su eterna salvación, pero no pueden por ellas valerse de ese precio infinito para pagar su condena en el Purgatorio.

Pero nosotros podemos pagar por ellas, porque podemos merecer.

Podemos, pues, ser redentores de los moradores del Purgatorio. Una Misa, una Comunión, un Rosario un Vía Crucis, una limosna una mortificación, etc., ofrecida por las almas del Purgatorio los alivian y libertan de aquella horrible cárcel, que únicamente se diferencia del infierno, en que las penas son temporales y conformes con la voluntad de Dios, y por ende, son tranquilas, pacientes y resignadas pero son aún así, penas terribles.

Después de la Misa se cantó solemne Responso, por los antes mencionados cantantes.

Como dejamos consignado, los sufragios se ven concurridos, pero no tanto como de nosotros demanda la piedad cristiana para con las benditas almas del Purgatorio.

Un CATOLICO.

SANTAS MISIONES EN EL PUEBLO DE LA SALUD

Verdadero entusiasmo despertaron en el pueblo de La Salud los actos de la Misión celebrada desde el primero de marzo, siendo los misioneros los Reverendos Padres Franciscanos Angel Madariaga y Celestino Zabaleta, del Convento de Guanabacoa.

Ya antes de llegar los misioneros el P. Balbino G. Blanco, digno cura párroco, había preparado el pueblo para la misión, siendo prueba de ello las nutridas comisiones de Jóvenes Cruzados, Apostolado, etcétera, que volvieron a las afueras del pueblo a recibir a los misioneros, obligándolos a pasar por debajo de dos hermosos arcos preparados a la entrada del pueblo y en la plaza o parque.

Durante los días de la misión el pueblo acudió solícito a oir a los enviados de Dios, ascendiendo a 342 las comuniones distribuídas, cantidad verdaderamente notable por ser pueblo relativamente pequeño y que ha estado varios años sin párroco y atendido por el de Quivicán.

Alrededor de cien niños asistieron al Catecismo de la tarde, recibiendo cincuenta de ellos por primera vez la Comunión.

Los misioneros no se contentaron sólo con predicar en La Salud; Paleta, Buenaventura y Tesorero, barrios de la parroquia, fueron también evangelizados, contribuyendo no poco al éxito de la Misión los múltiples catequesis, hasta 17 llega el número, que el párroco tiene establecidos en el campo, para cuyo gobierno cuenta con la cooperación de 22 buenas mujeres que hacen de maestras.

La Salud es la segunda vez que recibe el beneficio de las misiones, desde que se fundó esta obra.

La obra de las Misiones Parroquiales tiene por fin recaudar fondos para que las parroquias de Cuba puedan ser misionadas, siquiera cada dos años, a ser posible, sin que la Misión resulte onerosa a los Hermanos curas párrocos.

Mas sostener los misioneros, pagar sus viajes, regalar objetos de piedad a los niños y a los fieles, todo eso cuesta mucho dinero, siendo los católicos los llamados a sufragar esos gastos.

Las limosnas pueden remitirse al Excmo señor Arzobispo de la Habana o al R. P. H. Chaurrondo, de la Iglesia de la Merced, en la Habana.

CELEBRO ELECCIONES LA ARCHDIA. DEL SANTISIMO

En las Elecciones generales, celebradas por la Muy Ilustre Archicofradía del Santísimo Sacramento de la Caridad, ha sido electa la siguiente candidatura para el cuatrenio de 1931-34:

Rector: Jesús Oliva Viñals; Vice Rector: Ambrosio L. Pereira Rodríguez; Mayordomo: José Argote Castro; Tesorero: Benito R. de la Vega Corces; Secretario: Alfredo Gateil Pichardo; Vice Secretario: José Angel Falcón Marrero.

Vocales: 1.—Diego García Freire; 2.—Facundo Díaz Tuero; 3.—Juan Llanes Orozco; 4.—Domingo Díaz Menéndez; 5.—Francisco Carballo Uldapilleta; 6.—Javier Catalá Morán; 7.—Manuel Barrefro Calvo; 8. Francisco Moreno Vallés; 9.—Leopoldo Herrera Miñito; 10.—Vicente C. Sierra Jiménez; 11.—Pablo L. Cortés Rodríguez; 12.—Joaquín Priguis Pujol; 13.—Virgilio Fernández Linares; 14.—Leonardo Alvarez Reales.

Deseamos mucho éxito en sus gestiones a la Nueva Directiva de la Muy Ilustre Archicofradía Eucarística de la Parroquia de Nuestra Señora de la Caridad del Cobre.

EJERCICIOS ESPIRITUALES PARA DAMAS Y SEÑORITAS

En la Capilla privada del Convento de María Reparadora, tendrá lugar una tanda de Ejercicios Espirituales para señoras y señoritas, dirigidos por el R. P. Ramón Díaz, S. J. los días 14, 15, 16 y 17, terminando con la Sagrada Comunión, el miércoles 18.

Todos los días a las 8 habrá misa en la expresada capilla.

Los ejercitantes que deseen pasar el día en el convento, se les ruega avisen antes.

N. GELATS & Co.

Habana — BANQUEROS — Aguiar 106-108

Vendemos cheques de Viajeros
Pagaderos en todas partes del mundo
y Cartas de Crédito Circulares
en las Mejores Condiciones.

"SECCION DE CAJA DE AHORROS"

Recibimos Depósitos en esta Sección Pagando de 3 por 100 Anual.

Todas estas operaciones pueden efectuarse también por correo.

LLOYD NORTE ALEMAN

NORTH GERMAN LLOYD BREMEN

Servicio Regular de la Habana a:

Europa -- México -- Galveston

PROXIMAS SALIDAS

Para: Vigo, Coruña, Gijon, Boulogne y Bremen

Vapores: "LUETZOW" Marzo 23, "KARLSRUHE" Abril 18, "YORCK" Mayo

Para: Canarias Vapor: "LUETZOW" Marzo 23

Para: Boulogne, Southampton y Bremen

Vapores: "RIO PANUCO" Marzo 26, "RIO BRAVO" Abril 30, "RIO PANUCO" Junio 4

Para: Veracruz, Tampico y Galveston

Vapores: «Rio Bravo» Abril 3, «Yorck» Abril 25

COMODIDAD, RAPIDEZ, ECONOMIA.

A. C. FABRICIUS & Co. S. en C.

AGENTES GENERALES

Pasajes Cámara Obispo 28 A-3455 — Pasajes Tercera Amargura 1 M-8066 — Fletes Oficios 18 M-8082, M-3951

COMPAGNIE GENERALE TRASATLANTIQUE

Vapores Correos Franceses

Bajo contrato postal con el Gobierno Francés.

TODOS LOS VAPORES DE ESTA COMPAÑIA ATRACAN A LOS MUELLES DE SAN FRANCISCO O MACHINA

PROXIMAS SALIDAS

Para VERACRUZ:
«MEXIQUE» . . . . . 5 Marzo
Para GALVESTON y VERACRUZ:
«ESPAGNE» . . . . . 3 Abril
Para VERACRUZ:
«MEXIQUE» . . . . . 3 Mayo
«ESPAGNE» . . . . . 3 Junio
«MEXIQUE» . . . . . 27 Junio
«ESPAGNE» . . . . . 27 Julio

Para CORUÑA, GIJON, SANTANDER, PLYMOUHT y el HAVRE
«MEXIQUE» . . . . . 18 Marzo a las 12 del día.
«ESPAGNE» . . . . . 15 Abril
«MEXIQUE» . . . . . 15 Mayo
«ESPAGNE» . . . . . 15 Junio
«MEXIQUE» . . . . . 7 Julio

Sesiones de cinematógrafo diarias en los vapores de esta Compañía, según contrato con la casa «Pathé».

LINEA DE CANARIAS

Para Santa Cruz de la Palma, Santa Cruz de Tenerife, Las Palmas de Gran Canaria y el Havre.

«DE LA SALLE» el 14 de Mayo de 1931.

IMPORTANTE

Buena comida a la española. Camareros y cocineros españoles.

LINEA DE NEW YORK AL HAVRE, PLYMOUTH Y BURDEOS

En esta Agencia se expiden pasajes por esta línea por los lujosos y rápidos trasatlánticos franceses «Ile de France», «Paris», «France», «Rochambeau», «Lafayette», etc., etc.

Para más informes, dirigirse a:

ERNEST GAYE

O'Reilly Núm. 9. Apartado 1090. Teléfono A-1476.

HABANA.

E1077 Indif. Feb.

Vapores Correos de la Compañía Trasatlantica Española

SERVICIOS REGULARES DE PASAJE, CARGA Y CORRESPONDENCIA, VERACRUZ

LINEA RAPIDA PARA NUEVA YORK Y NORTE DE ESPAÑA

Próximas salidas:

PARA VERACRUZ 48 horas de viaje.
«Cristóbal Colón» . . . . . 7 Ene.
«Alfonso XIII» . . . . . 1 Feb.
«Cristóbal Colón» . . . . . 4 Mar.
«Alfonso XIII» . . . . . 1 Abr.
«Cristóbal Colón» . . . . . 2 May.
«Alfonso XIII» . . . . . 1 Jun.
«Cristóbal Colón» . . . . . 2 Jul.

PARA NEW YORK, VIGO, CORUÑA, GIJON, SANTANDER Y BILBAO
«Cristóbal Colón» . . . . . 14 Ene.
«Alfonso XIII» . . . . . 10 Feb.
«Cristóbal Colón» . . . . . 12 Mar.
«Alfonso XIII» . . . . . 10 Abr.
«Cristóbal Colón» . . . . . 10 May.
«Alfonso XIII» . . . . . 10 Jun.
«Cristóbal Colón» . . . . . 10 Jul.

LINEA PARA NUEVA YORK, CADIZ Y BARCELONA

Próximas salidas:

«Buenos Aires» . . . . . 5 Ene. — «Manuel Calvo» . . . . . 16 Abr.
«Marqués Comillas» . . . . 1 Feb. — «Manuel Arnus» . . . . . 2 May
«Manuel Calvo» . . . . . 14 Feb. — «Marqués Comillas» . . . . 1 Jun.
«Manuel Arnus» . . . . . 4 Mar. — «Manuel Calvo» . . . . . 16 Jun.
«Marqués Comillas» . . . . 1 Abr — «Manuel Arnús» . . . . . 2 Jul.

MAGNIFICAS CAMARAS. AMPLIOS COMEDORES PARA PASAJEROS DE TERCERA CLASE SERVIDOS POR CAMAREROS. EXCELENTES MENUS CON VINOS

ESTOS VAPORES ATRACAN A LOS MUELLES DE HAVANA DOCKS CORPORATION.

Para más informes, dirigirse a:

MANUEL OTADUY

AGENTE GENERAL

Palacio Lonja. Teléfonos A-6588 y A-7900. Apartado 707. Habana.

E1081 Indf. En.

EMPRESA NAVIERA DE CUBA, S. A.

APARTADO NUMERO 1641.

Dirección Telegráfica: EMPRENAVE

Claves en uso:
A. B. C. 4a. y 5a. Edición.
Western Union.

SAN PEDRO NUM. 6. — HABANA
Walkins and Apendix.

TELEFONOS:
A-6236. Pasajes y Fletes.
A-5315. Información General.
A-4730. Departamento de Tráfico.
A-3966. Almacén.
A-5634. Segundo espigón de Paula.
M-2860. Tercer espigón de Paula.

VAPORES EN SERVICIO:—«Presidente Machado». «Baracoa». «Cienfuegos». «Eusebio Coterillo». «Gibara». «Guantánamo». «Habana» «Joaquín Godoy». «Julián Alonso» «La Fé» «Las Villas». «Manzanillo». «Rápido» y «Santiago de Cuba»

PUERTOS DE ESCALA

COSTA NORTE:—Caibarién, Nuevitas, Puerto Tarafa, Manati (Victoria de las Tunas), Puerto Padre, Chaparra, (Holguín, Velasco y Bocas). Vita, Banes, Mayarí, Antilla, Preston. Sagua de Tánamo (Cayo Mambí) Baracoa, Guantánamo y Santiago de Cuba.

COSTA SUR:—Cienfuegos, Casilda, Tunas de Zaza, Santa Cruz del Sur, Manopla, Guayabal Manzanillo. Campechuela Media Luna Niquero. Ensenada de Mora y Santiago de Cuba.

COSTA NORTE DE VUELTA ABAJO:—Bahía Honda, Río Blanco, Berracos, Puerto Esperanza, Santa Lucía, (Minas de Matahambre) Río del Medio. Dimas. Arroyos de Mantua y La Fé

Jamaica, Kingston; Puerto Rico. San Juan. Ponce, Mayagüez y Aguadilla; República Dominicana. Santo Domingo, San Pedro de Macoris y Puerto Plata; Haití. Aux-Cayes y Port au Prince.

E1075 y E1076 Indf. En.

INGLES CON DISCO FONOGRAFICO MUESTRA GRATIS

Método nuevo Garantizamos por escrito que Ud. hablará, leerá y escribirá correctamente el inglés en poquito tiempo. 20 años de éxito. Pida informes hoy.

INSTITUTO UNIVERSAL (P56) 1265 LEXINGTON AVE NEW YORK

Sírvase enviarme sin obligación ninguna, muestra gratis y completos informes:

Nombre..... Dirección.....

ANUNCIESE EN ELDiario de la Marina

IMPORTANTES ACUERDOS DEL CIRCULO DE BELLAS ARTES

Ayer, bajo la presidencia del doctor Antonio Iraizoz y con asistencia de los señores Eduardo Sánchez de Fuentes, Joaquín V. Cataneo, señorita María Ariza, Antonio Rodríguez Morey, José F. Maestri, Manuel I. Mesa Rodríguez, Armando Menocal, Eugenio G. Olivera, Aurelio Boza Masvidal, Esteban Valderrama, Francisco García Escarré, Juan E. Hernández Giró, Luis Bay Sevilla, Antonio Sánchez Araujo, Esteban Betancourt y Gerardo G. González, celebró sesión ordinaria en su edificio social, el Círculo de Bellas Artes, habiéndose adoptado por unanimidad los acuerdos siguientes:

Aprobar las actas anteriores. Cooperar al homenaje que prepara la Academia de San Alejandro, con motivo del aniversario en este mes del primer director y fundador de esa Academia, señor Juan Vermay. Aplazar para fecha oportuna el festival de música cubana acordado por el Círculo y dejar la organización del mismo a cargo de las Secciones de Literatura y Música. Aprobar la medida tomada por la presidencia del Círculo, permitiendo a los alumnos de la Academia de San Alejandro utilizar para sus estudios la Academia Libre que sostiene la institución. Aceptar en principio la proposición del maestro Eliseo Granet, referente a ofrecer en los salones sociales una audición de música cubana, trasladándola a la Sección de Música que preside el doctor Sánchez de Fuentes. Felicitar al doctor Manuel Castellanos, por su proposición en la Cámara, referente a que por escultor cubano, se realice el monumento a Maceo en San Pedro y solicitar del Senado la aprobación de la misma, comisionándose para ello a los señores Rodríguez Morey, Bay Sevilla y Valderrama. Solicitar de la presidencia de la Comisión Nacional del Turismo que se incluya en la misma un miembro del Círculo. Nombrar en comisión a los señores González, Araujo, Betancourt y Maestri para la redacción de un Reglamento Interior del Círculo y aceptar las nuevas inscripciones de miembros que obran en poder del señor secretario.

Por los señores concurrentes se trató en principio del proyecto de publicación de la Gaceta de Bellas Artes, conforme dispone el Reglamento, solicitándose el concurso de las distintas Secciones del Círculo, a fin de garantizar la vida económica de la publicación que habrá de ser distribuída gratuitamente entre los miembros activos del Círculo. En una próxima sesión de la Junta de Gobierno quedará definitivamente acordado este bello propósito.

ALMUERZO EN HONOR DE LAS AUTORIDADES EN EL BUQUE DE GUERRA INGLES DRAGON

Como habíamos anunciado, ayer ofreció el comandante del crucero inglés «Dragon», surto en puerto, un almuerzo en honor de las autoridades cubanas, en correspondencia a las múltiples atenciones que le han sido tributadas durante su permanencia en nuestra capital.

Al acto asistieron el secretario de Estado, doctor Fernández, el introductor del Cuerpo Diplomático señor Soler y Baró; el jefe del Estado Mayor de la Marina Nacional, capitán de navío señor Oscar Fernández Quevedo y el señor ministro de Inglaterra Sir Thomas J. Morris y señora.

INTERNATIONAL TELEPHONE TELEGRAF CORPORATION

Las ganancias netas de la International Telephone and Telegraph Corporation, de New York, ascendieron en el año 1930 a la suma de dos pesos siete centavos, por cada una de las seis millones seiscientos cuarenta y dos mil acciones existentes hasta diciembre de 1930.

PROFESIONALES

CIRUJANOS DENTISTAS

DR. VALDES MOLINA
DENTISTA. GALIANO 9, A, ALTOS Dentadura $15. Puentes $5 pieza. Empastadura $2. Limpieza $3. Consulta de 8 a 7 p. m. Se garantiza. Teléfono A-8583.
P 6948 28-30 Marz.

DR. SALVADOR VIETA Y MORE
Cirujano Dentista
Curaciones rápidas de todas las afecciones de la boca por procedimientos modernos, especialidad en piorrea, abcesos y curaciones de todos los dientes, muelas y raíces desahuciadas, evitando las extracciones. Haciéndose cargo además de todos los trabajos concernientes a su profesión. Consultas y operaciones: De 2 a 5, Calle M entre Línea y 13, Vedado. Teléfono F-4677.
6650 27-29 Marz.

DRES. EN MEDICINA

VIAS URINARIAS
Sífilis, Prostatitis, Blenorragia, Impotencia, etc. Policlínica Zequeira, San Rafael 102; teléfono U-1680. Consultas de 1 a 3 y de 5 a 8.
P 9371 13-28 Marz.

COMADRONAS

AMPARO VIÑALS, Comadrona «Hijas de Galicia» y particular. Ultimos procedimientos modernos; precio módico. Consultas gratis diarias. Teléfono U-2826. Marqués González 63 entre Sitios y Maloja.
P 9064 11-26 Marz.

GIROS Y LETRAS

N. GELATS Y COMPAÑIA
BANQUEROS
Hace pagos por el cable. Facilita cartas de crédito y giran pagos por cable. Giran letras a corta y larga vista sobre todas las Capitales o Ciudades importantes de los Estados Unidos, México y Europa, así como sobre todos los pueblos de España, Londres, París, Hamburgo, Madrid y Barcelona.
E1080 Indf. En.

CAJAS RESERVADAS
Las tenemos en nuestra bóveda, construídas con todos los adelantos modernos y las alquilamos para guardar valores de los interesados. En esta oficina daremos todos los detalles que se deseen.
N. GELATS Y COMPAÑIA
106 Aguiar 106, esq. a Amargura.
E1078 Indf. En.

J. BALCELLS Y CIA.
S. en C. San Ignacio 33 Hacen pagos por el cable y giran letras sobre New York, Londres, París y sobre todas las Capitales de España, Islas Baleares y Canarias. Agentes de la Compañía inglesa de Seguros Contra Incendios «The Royal». Administración de Bienes.
E1073 Indf. En.

ALQUILERES

A-1 Habana

ABOGADOS
Buena oficina se alquila en O'Reilly 40, esquina Aguiar. Conserje informa. También sirve para otros profesionales y para comercio.
A1 9176 12-26 Marz.

CARMEN 4 A. A media cuadra de Belascoaín. Se alquila piso bajo, amplio, frente tres habitaciones, etc. Alquiler, $35. Llave en altos. Teléfono F-1050.
A1 8708 9 mar 16

ALQUILAMOS casas modernas muy cómodas, a una cuadra de Belascoaín, por San Rafael y Lucena, de 33, 50, 55, 60 pesos. Ferretería Belascoaín esquina San Rafael. U-5215
A1 8013 5-16 Marz.

MODERNOS altos, sala, saleta, comedor, cinco cuartos, regio baño intercalado, $55. San Ignacio 84.
A1 8280 7-18 Marz.

ALTOS, espléndidos, frescos, nuevos, Monte 166, terraza, sala, saleta, cuatro habitaciones, baño intercalado, comedor, cocina gas, cuarto servicio criados, dos patios. Carmen 8. A-2066.
A1 8876 10-20 Marz.

CARLOS III 16 A. B. C.
altos y bajos, sala, saleta, cuatro habitaciones, baño intercalado, cocina de gas. Precio: $55. Informan: F-2134.
A1 8680 9-15 Marz.

ALTOS en Espada letra D, entre San José y San Rafael. Sala, comedor, tres habitaciones, servicios, amplios, ventilados, $34.00. 1-6366. Llaves: Bodega esquina San Rafael.
A1 8983 11-16 Marz.

ALQUILO en $40, casa moderna, sala, saleta, dos cuartos, baño completo, cocina gas, patio, Maloja 140 esquina a Lealtad; dos cuadras de Reina y Belascoaín; llave en la Bodega. Informan: Juan Delgado entre San Mariano y Vista Alegre, Reparto Mendoza. Teléfono I-6249.
A1 8990 11-21 Marz.

MALOJA esquina Escobar, moderno segundo piso. Sala, saleta, dos cuartos, baño; otro cuarto azotea. Llave bajos. 35 pesos. Teléfono F-5726.
A1 8989 11-15 Marz.

PLAZ

ALQUILERES

ANIMAS 127, se alquila la planta baja compuesta de sala, comedor, cinco cuartos, baño, cocina, patio y traspatio. Precio: $65.00. Informan: Bufete de Arellano. A-2118.
A1 6872 28-14 Marz.

LEALTAD 3, se alquila el segundo piso compuesto de sala, recibidor, un cuarto y baño magnífico, cocina, cuarto y servicio de criados. Precio: $40.00. Informan: Bufete de Arellano. A-2118.
A1 7608 3-14 Marz.

MODERNA lujosa casa, sala, saleta, comedor, tres habitaciones grandes, baño intercalado. Sol 23 y medio, esquina a Cuba, $45.
A1 8279 7-17 Marz.

MANRIQUE 22

Segundo piso, ventilada, decorada, moderna. Sala, recibidor, 3 habitaciones, lujoso baño, comedor, cuarto, servicio criados. Llaves, informan, bajos. Se piden referencias.
A1 8911 10 mar 14

SE ALQUILAN unos altos, Escobar 149 entre Maloja y Estrella. Informan en Aguila 136, fonda Las Cuatro Perlas.
A1 8898 10 mar 18

CRISTO No. 2

Se alquilan el bajo y el alto de esta casa con comodidades para regular familia. Las llaves e informes en San Pedro número 6. Telf. No. A-9019. Dr. Arturo A. Vázquez.
A1 8938 10 mar 18

MONTE 67, hermosa residencia frente a la principal avenida del parque de la Fraternidad, propia para numerosa familia, consultorio médico, notaría o industria, pisos de mármol, amplísimos salones y habitaciones, dos baños completos, cuartos altos para servidumbre y sus servicios. Precio rebajado. Informan, Goizueta. U-4606.
A1 8901 10 mar 14

SE ALQUILA la casa Campanario 167, la llave en la bodega de Sitios. Informan, Manzana de Gómez, peletería La Bomba, teléfonos A-2989, A-6490. Precio, $25.
A1 8917 10 mar 15

SE ALQUILA una hermosa casa en la calle Peñalver número 100, bajos, derecha. Informan en Monte 374, teléfono F-5040.
A1 8930 10 mar 17

SAN PEDRO Nos. 24-26

Se alquila el hermoso alto izquierda de esta casa, frente a la brisa y a la plazoleta de Luz, cuenta con comodidades para larga familia, bufete, consultorio, consignación de vapores, etc., está dotado de agua en abundancia y cuatro amplias habitaciones en la azotea, las llaves e informes en San Pedro número 6, doctor Arturo A. Vázquez, teléfono A-9619.
A1 8937 10 mar 18

SE ALQUILAN los frescos bajos Acosta 117, casi esquina Egido compuestos de sala; saleta; 3 amplias habitaciones; baño, cocina y amplio patio. Las llaves en los altos. Informan: Damas 18. Teléfono M-8039. Precio de situación.
A-1 8508 8—16 Marzo.

SAN NICOLAS 12, ALTOS

Cuadra y media Malecón, alquilo piso acabado decorar. Sala, cuatro habitaciones, baño intercalado, amplio comedor, cocina, cuarto y servicios criada. Llaves en los bajos. Teléfonos F-3871, A-2736 (Ruz).
A1 8857 7 mar 17

PRADO 20, TERCER PISO

Para persona de gusto se alquila este cómodo piso. Se da barato. Hay elevador. Informa el portero.
A1 8820 10 mar 15

ALQUILO casa en $30, sala, comedor, tres cuartos y servicios. Hornos y Príncipe, una cuadra Malecón, cerca hotel Nacional, agua abundante. Teléfono U-7491.
A1 8791 10-14 Marz.

NEPTUNO 216, altos, sala, cuatro grandes habitaciones, baño completo, comedor corrido, cuarto y servicio criados. Llaves: bodega esquina Oquendo. Informes: Habana 136. Teléfono M-1541.
A1 8872 10-17 Marz.

$33.00, $30.00. Altos y bajos nuevos. Tres y dos habitaciones, comedor, sala, baño completo intercalado, servicio criados. Entre dos líneas tranvías. Vigía y Fernandina.
A1 8984 11-31 Marz.

REFUGIO 32 (ALTOS)

Se alquila esta planta acabada de pintar. Informes: Telfns. F-4047, A-9543.
A1 8982 11-18 Marz.

OMOA 14-D

Casa cómoda, muy ventilada, próxima al Mercado, compuesta de sala, comedor, tres cuartos, cocina, buena azotea, $25. Llaves al fondo. Informan: San Joaquín 33. Teléfono M-4803
A1 8975 11-14 Marz.

ROMAY 6, BAJOS

Casa cómoda, bien situada, compuesta de sala, saleta, tres cuartos, cocina y servicios, 25 pesos. Tranvías una cuadra. Llaves bodega. Informes: San Joaquín 33. M-4803.
A1 8972 11-14 Marz.

35 PESOS, alquilo modernos bajos, Crespo esquina Bernal, tres cuartos, baño completo, cocina gas, cielo raso: llave en Lechería.
A1 8950 11-17 Marz.

ALQUILO HERMOSO PISO

en moderno edificio, Condesa 46-B, esquina Lealtad. Sala, comedor, dos habitaciones, baño intercalado, cocina gas. Informes en la Carnicería de Lealtad y Peñalver.
A1 9007 11-19 Marz.

SE ALQUILA en Neptuno 203, esquina a Lucena—casa nueva, un tercer piso alto. Casa lujosa. Recibidor, sala, tres habitaciones, baño intercalado, comedor, cocina, cuarto de criados. Todo grande y espléndido. Alquiler baratísimo. Informan en la misma.
A1 8646 9-17 Marz.

ALQUILO segundo piso moderno de Rayo 37 entre Reina y sEtrella, sala, saleta, cuatro cuartos, baño intercalado, comedor al fondo. Informan en los bajos, el portero.
A1 8757 9 mar 14

ARAMBURU y Animas. Alquilo modernos pisos altos y bajos. Sala, comedor, dos y tres habitaciones; baño y cocina. Alquileres módicos. Manzana de Gómez 260. A-2021.
A1 9033 11-16 Marz.

ALQUILO altos Escobar 117. Sala, saleta, siete cuartos, comedor, tres baños, entre Salud y Reina. Informes y llaves en los bajos. Teléfono U-3058.
A1 8966 11-19 Marz.

HABANA 165, entre Merced y Jesús María, tranvías al frente y esquina; fresca y bonita casita en la azotea. Muy barata. Informan: A-7468. Llaves, bajos.
A1 9016 11-18 Marz.

EN 40 PESOS se alquilan los modernos y frescos altos de San José número 124, D, entre Lucena y Marqués González, compuestos de sala, comedor corrido, cuatro habitaciones, baño completo, intercalado, con abundante agua, por tener motor eléctrico para impulsarla, cuarto y servicio de criados. La llave en el número 124, D., bajos. Informes: Consulado 126, altos. Señor Francisco Torres.
A1 9072 11-21 Marz.

SE ALQUILA Damas 4, bajos, casi esquina a Luz. Precio: $35. Informan F-1420. La llave en la misma.
A1 9025 11-15 Marz.

SE ALQUILA en Estrella 237, altos y bajos, entre Infanta y Ayesterán, compuestos de sala, saleta, tres habitaciones, baño y cocina de gas. Informa, Luis González, U-1157.
A1 8669 9 mar 15

FRESCOS y hermosos altos, Gervasio 174 entre Salud y Reina, sala, recibidor, 4|4, baño completo, comedor, cocina, servicios criados, hermoso cuarto azotea. Informes, bajos.
A1 8603 9 mar 15

ALQUILERES

BUENA oportunidad. Próximos a desocuparse, se alquilan los dos pisos altos de casa nueva situada en O'Reilly 51, frente a La Metropolitana, construídos expresamente para semi-hotel o buena casa de huéspedes; tienen 19 habitaciones amplias, claras y ventiladas, todas con lavabos de agua caliente y fría, 8 baños completos, gran comedor, cocina y closets. Informan por teléfono I-2692.
A1 8305 7 15 Mar.

VILLEGAS 111 SE ALQUILAN

primero y segundo piso, entradas independientes, propias oficinas. Sala, recibidor, tres habitaciones; baño intercalado, comedor, pantry, cocina gas, calentador, cuarto criados con servicio moderno; precio actualidad. A-9745.
A1 8392 7 17 Marzo.

ALQUILO los cómodos altos de la casa San Rafael 123|4 esquina a Gervasio son lo más cómodos y baratos, tienen tres habitaciones sala saleta. Informan Carnicería.
A1 8634 9-15 Marz.

SAN LAZARO 323, bajos, entre San Francisco e Infanta. Sala, comedor, cuatro habitaciones, baño y cocina. La llave en la bodega. Informes: Habana 186. Teléf. M-1541.
A1 8873 10-17 Marz.

OQUENDO 51

altos y bajos, sala, saleta, cinco habitaciones, comedor, cocina de gas y carbón, lavadero de ropa. Precio: $55 y $60. Informan: F-2134.
A1 8677 9-15 Marz.

REINA 28

altos, sala, saleta, comedor, cinco habitaciones, dos baños, cocina, en la azotea dos habitaciones más. Precio: $90. InformanÑ F-2134.
A1 8678 9-15 Marz.

ALQUILO Cuba 89, bajos y primer piso, compuestos de sala, saleta, comedor, cinco grandes habitaciones, cocina, baño y doble servicio sanitario. $40. Llave bolega esquina. Informan: Los Grandes Almacenes «El Número 15», Teléf. A-2803.
A1 8591 9-17 Marz.

SE ALQUILA casa Pozos Dulces 22, bajos, en $40. Tres cuartos, sala, comedor, baño completo intercalado, cocina, portal y hermoso patio. Informan en el 26, bajos.
A 1 8559 9-15 Marz.

MAZON 31, se alquila la planta baja compuesta de sala, comedor, tres cuartos, baño intercalado, cocina y servicio de criados. Precio: 45 pesos mensuales. Informan: Bufete de Arellano. A-2118.
A1 6368 28-14 Marz.

SE ALQUILAN bajos de San José 98, Sala, saleta, 4 habitaciones, cocina, comedor, patio, baño intercalado, y servicio criados, llave joyería. Informes. Neptuno 39. La Regente, A-4376.
A1 8616 9-17 Marz.

SE ALQUILAN los modernos primero y segundo piso de la casa Hospital número 16, entre Jovellar y Vapor, compuestos cada piso de sala, saleta, tres habitaciones, baño intercalado, comedor, cocina y servicios para criados. Las llaves en la planta baja. Informan: Doctor Luis Grau. Oficios 22. Teléfonos M-9838 y F-1350.
A1 8285-8286 7-14 Mazr.

SANTA Clara 29, altos, entre San Ignacio e Inquisidor, tres habitaciones, agua fría y caliente y cuarto y servicios de criados. Informan, teléfono A-1051. La llave en los altos.
A1 7336 4 mar 14

EDIFICIO MENENDEZ

Virtudes esquina Gervasio. Alquilo primer piso a la brisa, lindísimo, tres cuartos, sala, saleta, comedor, baño intercalado, cocina gas, servicio criados, informan: Virtudes y Gervasio, Bodega.
A1 8187 6-14 Marz.

PROPIA PARA CASA de Huéspedes, oficina o sociedad, se alquilan los frescos y bien situados bajos de Consulado 124 esquina a Animas, compuestos de sala, comedor, siete habitaciones con vista a las calles de Consulado y Animas; con pisos de mármol y espaciosos pasillos; delante de las mismas y tres habitaciones interiores con sus servicios sanitarios y agua corriente en todas las habitaciones; espacioso salón al fondo y cuarto y servicio para criados. Informan al lado; en los altos del número 126. Señor Francisco Torres.
A1 9073 11-21 Marz.

SE ALQUILA MUY BARATA

una casa inquilinato con 17 habitaciones en Calzada Cristina. Informa Señor Pasarón. San Rafael 30. Tercer piso.
A1 9184 12-22 Marz.

SE ALQUILAN los altos de Malecón 12, compuestos de seis cuartos, recibidor, baño, sala y servicio de criados. Su dueña, último piso. De 8 a 12 y de 2 a 5. A-9033.
A1 8852 10-17 Marz.

SE ALQUILAN los altos de San Lázaro 54, (Izquierda), compuestos de sala, recibidor, cuatro cuartos, comedor, baño, servicio de criado, precio último: 60 pesos. Informan: Malecón 12, 3o. A-9033. De 8 a 12 y de 2 a 5.
A1 8860 10-17 Marz.

SE ALQUILA la casa Cuba número 20, con amplias comodidades, propia para casa de huéspedes o comercio. Para informes, pregunten al teléfono A-9350.
A1 7831 4 mar 14

SE ALQUILA el segundo piso de Neptuno 16, compuesto de cuatro cuartos, sala, recibidor, comedor y dobles servicios sanitarios. Informan en los bajos, «La Equidad».
A1 8774 10-16 Marz.

EN 30 PESOS, se alquilan las cómodas y ventiladas casas calle Agustín Alvarez, números 2 y 11, entre Marqués González y Oquendo, a dos cuadras de Belascoaín, y a una del Nuevo Frontón, acabadas de pintar, compuestas de sala, saleta corrida, tres habitaciones, patio y demás servicios. vecindario de moralidad. Las llaves en el número 10. Informes: Consulado núm. 126, altos, señor Francisco Torres.
A1 9071 11-21 Marz.

CRISTO 8

Modernos y frescos altos compuestos de sala, saleta, cinco hermosas habitaciones, comedor, dos lujosos baños intercalados, precioso patio andaluz, cocina, pantry, cuarto y servicio de criados, precio de situación. Las llaves en los altos. Informes, teléfono A-3092.
A1 8723 9 mar 17

PISOS EN LA HABANA

Monte 172

Altos, con seis habitaciones, etc., en $65.

Obrapía 50

Primer piso, con 4 habitaciones y demás, $65.

THE TRUST COMPANY OF CUBA
Informes en el
Departamento de Bienes
Obispo 53. M-6917.
A1 8663 9 mar 14

ALQUILO piso alto, Suárez núm. 100, esquina Alcantarilla. Informes en la bodega.
A1 8715 9 mar 15

ALQUILO segundo piso, San Rafael núm. 122 esquina Gervasio, sala, comedor, tres habitaciones, cuarto y servicio criados. Informan, A-2524. Llave en la bodega.
A1 8714 9 mar 15

SE ALQUILA, Empedrado 69, sala, cuatro cuartos, comedor, cocina carbón, servicios corrientes, precio reajustado. Llave 67. Informan: Cueto 193, Luyanó.
A1 8771 9-15 Marz.

ALQUILERES

SE ALQUILAN los bajos de Gervasio 24, a cuadra y media de San Lázaro, son frescos y modernos, con tres habitaciones y baño intercalado; tiene otra habitación para criado con sus servicios. Llave e informes, en los altos.
A1 8773 10-15 Marz.

SE ALQUILA la hermosa casa Virtudes 111 entre Lealtad y Perseverancia, compuesta de zaguán, sala, saleta, comedor, siete habitaciones, dos baños, servicio de criados, cocina, patio y traspatio. Informan F-5484.
A-1 8360 7 15 Marz.

SUBIRANA 48, bajos, sala, comedor, tres cuartos, baño completo intercalado, calentador, cuarto criados, servicio cocina. Llave Bodega Subirana y Peñalver. Precio: $35. Informes: I-2191. (Hay más pequeñas).
A1 9178 12-17 Marz.

APODACA 71, (altos), sala, amplia saleta, cuatro grandes cuartos, comedor, baño, calentador, agua asegurada por motor, de construcción moderna, orientada a la brisa, acabada de pintar, $50. Teléfono FO-9190.
A1 8577 9-14 Marz.

JOVELLAR núm. 8, entre Aramburo y Hospital, magníficas casas altas y bajas, compuestas de sala, saleta, tres grandes habitaciones, baño intercalado, completo, comedor, cocina, cuatro servicios criados, patio, cocina, calentador gas. Informes: la misma. M-1429, U-2259.
A1 7759 4-14 Marz.

SAN LAZARO 473, entre M. y N., se alquila la planta baja compuesta de portal, sala, tres cuartos, baño intercalado, comedor, pantry, cocina, cuarto y servicio de criados; garage para una máquina con cuarto para chauffeur. Precio: $75.00. Informan: Bufete de Arellano. A-2118.
A1 6871 28-14 Marz.

SOLEDAD 48

bajos, esquina de fraile, sala, saleta, cuatro habitaciones, baño intercalado, cocina de gas. Precio: $45. Informan: F-2134.
A1 8681 9-15 Marz.

HOSPITAL núm. 72 y San José. Alquilo casa, sala, comedor, tres cuartos, patio y servicio. Informan: I-4433.
A1 8575 9-15 Marz.

SE ALQUILA casa bajos, Trocadero y Amistad. $35. Dos cuartos, sala, comedor, baño completo intercalado, cocina, patio y lavadero. Informan en la azotea.
A1 8560 9-15 Marz.

SE ALQUILAN los altos de Oquendo 4 y medio, entre Virtudes y Concordia. Tres amplios cuartos, espaciosa sala, comedor y demás servicios. Precio: $35.00. Informan: F-4079.
A1 9284 13-18 Marz.

ALQUILO casas baratas con todas las comodidades en Arbol Seco No. 65 altos y bajos entre Santo Tomás y Benjumeda. Informes: U-1478, U-3024.
A1 9179 12-1 Ab.

ALQUILO primer piso de Avenida de la República 313 esquina a Espada, sala, comedor, tres cuartos, baño intercalado, pantry, cuarto y servicio de criado, decorada, construcción moderna. Informan, café Vista Alegre, Ave. de la República 366, teléfonos U-1896 y U-6862.
A1 9272 12 mar 22

SE ALQUILAN los bajos de la moderna casa Peña Pobre 5. Sala, cuatro habitaciones, comedor al fondo, baño completo intercalado, cocina de gas, cuarto de criados con sus servicios, patio y traspatio. Unico alquiler, $50. Informan, teléfono A-6699.
A1 9255 12 mar 15

$47, LUJOSOS altos, Oquendo 30, entre Zanja y Salud, sala, tres cuartos grandes, baño intercalado, completo, comedor, cuarto y servicio criados, cocina gas. Llave en la misma, dueño, I-1799.
A1 9270 12 mar 15

SAN RAFAEL 26, altos, primer piso, cerca de Aguila, alquilo muy baratos. Punto inmejorable. Véalos. Llaves y dueño en la joyería y relojería «La Duquesa», San Rafael 26. Teléfono A-9124.
A1 9189 12-15 Marz.

SE ALQUILA, Salud 61, altos, entre Campanario y Lealtad a una cuadra de Reina y muy cerca de Galiano. Sala, recibidor, cinco cuartos grandes, baño completo, comedor, cocina, servicios de criados y un cuarto en la azotea. Es muy cómoda, amplia y fresca. No está dominada por las casas colindantes ni por los bajos. La llave en el 65, Panadería. Informan: F-3468.
A1 9199 12-14 Marz.

SE ALQUILAN en Hornos y Vapor a una cuadra del Parque Maceo, bonitos pisos acabados de fabricar, compuestos de sala, comedor, dos habitaciones, cuarto de baño intercalado y cocina. Desde $30. La llave en la Carnicería de le esquina. Informan Tel. M-2837.
A1 9216 12-15 Marz.

SAN MIGUEL 268, A, entre Espada y San Francisco, hermosa casa de una sola planta, compuesta de sala, comedor, cuatro cuartos amplias, patio, azotea, baño completo, cocina y servicio de criados. Precio reducido. Informa: Goizueta. U-4606.
A1 9214 12-16 Marz.

PRADO 11, Moderno, Primer Piso. Se alquila, con sala, recibidor, cuatro cuartos, comedor al fondo, galería, baño intercalado completo, cocina y servicios de criados. Precio rebajado a $85. Para verlos de 2 a 5 tarde. Informes: Sr. Manteca, Cuba 76.
A1 9044 11-21 Marz.

SE ALQUILA la casa calle Cuba 156. Tiene sala, comedor, cinco grandes habitaciones, cocina, dos servicios sanitarios, patio. Informa: Dr. Cuadrado. Teléfono M-2602. Gana $50.
A1 9316 13-18 Marz.

SE ALQUILA la casa Lpz 32, altos. Tiene sala, recibidor, cuatro cuartos, comedor, cocina, baño intercalado y servicios para criados. Informa: Doctor Cuadrado. M-2602. Gana $45.
A1 9315 13-18 Marz.

SE ALQUILA piso independiente de casa moderna, planta baja, izquierda, en San Miguel núm. 53. Tiene sala, tres habitaciones, baño moderno, intercalado, comedor y cocina. Precio: $45.00. La llave Bodega esquina San Nicolás. Informan: teléf. A-5540.
A1 9321 13-18 Marz.

SE ALQUILA piso independiente de casa moderna, primera planta. Suárez 107. Tiene sala, tres habitaciones, baño moderno intercalado, comedor y cocina. Precio: $45. La llave en la Bodega. Informan: teléfono A-5540.
A1 9322 13-18 Marz.

BAJOS ESPACIOSOS: propios para familia numerosa o industria. LUZ NUMERO 24. Se alquilan baratos. La llave en la bodega. Informes: Teniente Rey 30.
A1 9312 13-17 Marz.

SE ALQUILA la hermosa casa de San José 198, bajos, esquina a Basarrate, compuesta de recibidor, sala, cuatro cuartos, patio, cocina, cuarto y servicio de criados y entrada independiente para los mismos. La llave en la bodega. Teléfono FO-2969.
A1 9362 13-23 Marz.

VIRTUDES 28, entre Aguila y Amistad, se alquilan los altos, modernos, compuestos de 18 habitaciones con baños, propios para casa de huéspedes. Informan en los bajos. Teléf. M-9392.
A1 9374 13-16 Marz.

GERVASIO 155, cerquita de Reina, preciosos altos. Gran sala, recibidor, tres habitaciones, una en azotea con servicios independiente. Rebajados a 40 pesos. Llave: Bodega esquina a Estrella.
A1 9375 13-15 Marz.

¡DESBARAJUSTE!

Alquilo hermosa casa, sala, comedor, zaguán, seis habitaciones, patio, traspatio, dos servicios. San Lázaro 225.
A1 9370 13-19 Marz

ALQUILERES

ALQUILO los grandes y ventilados altos de Habana 80, frente al parque San Juan de Dios, compuestos de sala, saleta, cuatro cuartos, cuarto de baño intercalado, comedor, cocina de gas y patio, tres cuartos en la azotea, la llave en los bajos. Informan, teléfonos A-1689, A-9499.
A1 9099 11 mar 14

NEPTUNO 134, altos, entre Lealtad y Escobar, gran sala, saleta, tres cuartos corridos y dos en la azotea, buena cocina, baño completo, último precio, 55 pesos. Informes en la teléfono M-7536.
A1 9108 11 mar 14

SE ALQUILAN los claros ventilados bajos de San Nicolás 130 entre Salud y Reina, recién construcción, precio económico. Sala, comedor, cuatro habitaciones, baño completo, servicio de criados, agua fría y caliente. Informan en los mismos.
A1 9120 11 mar 17

SE ALQUILAN EN $27.00

Los altos de la casa Mercado de Tacón 54, entre Galiano y Aguila, propios para una familia que quiera vivir cómodo. Con balcón a dos frentes. Informan en los bajos, tienda La Favorita.
A1 9118 11 mar 14

PISO MUY COMODO

en Neptuno y Manrique, gran sala, comedor, cinco habitaciones, dos baños, agua fría y caliente a todas horas. Véalo de 9 a 11 y de 1 a 5. Teléfono F-5120.
A1 9153 12-15 Marz.

EN 32 PESOS se alquilan unos bajos en Virtudes 150 y medio, con sala, comedor y dos cuartos grandes y demás servicios. En la misma informan.
A1 9041 11-14 Marz.

NEPTUNO 229

En 50 pesos se alquila el segundo piso, entre Oquendo y Soledad, casa moderna, y muy amplia, compuesta de sala, saleta, cuatro habitaciones, baño intercalado, comedor, cocina y pantry, limpieza y alumbrado escalera, cargo propietario. Precio último, informan A-4648. Llave en los bajos, ferretería.
A1 9211 12-15 Marz.

SE ALQUILA el hermoso y fresco piso de Dragones 39, esquina a Campanario, compuesto de sala, comedor, pasillo, cuatro habitaciones, con balcones a la calle, baño con agua fría y caliente y de criados, cocina de gas, todo confortable, entrada independiente.
A1 9338 13-19 Marz.

CONCEPCION DE LA VALLA 14

entre Campanario y Lealtad, se alquila el primer piso, moderno, sala, comedor, tres habitaciones, baño intercalado, cocina, despensa y lavadero. Informan en el segundo piso.
A1 9304 13-19 Marz.

SE ALQUILA el primer piso de Animas 3 6esquina a Amistad, compuesto de sala, comedor, cuatro habitaciones, cuarto de baño, cuarto y servicio de criados, la llave en la botica; informan: teléfono F-6231.
A1 9343 13-16 Marz.

A-2 Vedado y Príncipe

$30 PLAZA DEL MAINE $36

Tranvías M y 13. Casas: Sala a calle, 3 habitaciones, baño intercalado, cuarto y baño criada, cocina, comedor: 13 salidas! Modernísimo Edificio «Maine Apartments». (No otro «Solar grande» con una sola salida-escalera común a familias y sirvientes). Su oficina 10 minutos, dejando su familia independiente, entre Línea, Parque y Malecón; frente Hotel Nacional. Esquinas $45 y $40. Amuebladas, garages, farmacia. Vea últimas rebajas. 47524 17 Junio

SE ALQUILAN los altos de la casa calle J casi esquina a Calzada, con sala, saleta, cinco cuartos, dos baños de lujo, con colores, comedor, pantry, cocina, garage, informan, F-2115. Llave al lado.
A2 8720 9 mar 14

VEDADO. Calle 9 núm. 7, bajos, se alquila casa, sala, cuatro cuartos, comedor al fondo, baño intercalado, cocina de gas, cuarto de criado, garage y cuarto de chofer. $75. F-1183. La llave, K. y 9, Vedado.
A2 8824 10-25 Marz.

SE ALQUILA un hermoso piso frente al Maine y hotel Nacional. Elevador y garage. O núm. 8, entre 17 y 19. Edificio Poloto. Informan: F-4782 a todas horas.
A2 8795 10-16 Marz.

CALLE A núm. 264 entre 27 y 29. Calle 4 núm. 205 entre 23 y 25. Informan: F-1173. Dos núm. 8, entre 9 y 11.
A2 9367 13-16 Marz.

SE ALQUILAN los espléndidos bajos de la calle Once número 26 entre J. y K., compuestos de tres cuartos, sala, comedor y cuarto de baño. Agua abundante. Precio de situación. Llaves e informes en los bajos de J. esq. a 11. Teléfono F-2928.
A2 8792 10-20 Marz.

SE ALQUILA moderna casa de altos, C, núm. 192 entre 21 y 23, Vedado. Cinco cuartos, baño intercalado, sala, saleta, comedor, cocina de gas, cuarto y servicio criada. Con o sin garage. Alquiler módico. Informes en los bajos. Teléfono F-5326.
A2 8957 11-17 Marz.

E número 53 entre 21 y 23, se alquila esta moderna y fresca casa con cinco dormitorios y garage, puede verse de 2 a 6. A-7625, de 3 a 5.
A2 9103 11 mar 14

EN 45 PESOS se alquilan los modernos y frescos altos de Diez número 199, entre 19 y 21, Vedado, y los altos de la esquina de Diez y Veintiuno, en 60 pesos, compuestos de sala, saleta, corrida, tres habitaciones, baño completo intercalado, calentador y servicios para criados. Las llaves en la misma. Informes: Consulado número 126, altos, Sr. Francisco Torres.
A2 2070 11-21 Marz.

ALQUILO esquina moderna, sala, comedor, tres grandes cuartos, baño completo, cocina de gas, cuarto y servicio de criados. 21 esq. 14. $47.
A2 9068 11-15 Marz.

CALLE 13 entre L. y K. Vedado. Frente parque Pozos Dulces». Alquilo casa moderna, solo planta baja, cuatro grandes cuartos, baño intercalado, cuarto criados, etc. Informan F-2124.
A2 9142 12-22 Marz.

VEDADO. Se alquilan los bajos de K. número 168 entre 17 y 19, compuestos de jardín, portal, sala, comedor, cocina, baño, tres habitaciones grandes, cuarto y servicio de criados, patio. Informes: en K. número 166, bajos.
A2 9129 12-19 Marz.

VEDADO, alquilo los altos de 4 números 228 entre 23 y 25, a la brisa, jardín, terraza, sala, comedor, 5 cuartos, cocina de gas, calentador, tres metros separada de las próximas, escalera de servicio, 75 pesos. Informan, en la misma.
A2 9246 12 mar 22

VEDADO. Se alquilan los modernos altos de 21 entre 6 y 8, con 4 cuartos, dos baños y demás comodidades. La llave en los bajos. Informan, F-4383.
A2 9233 12 mar 17

CALZADA y Dos, Edificio Martí. Se alquila, en el primer piso, la casa Apartamento número 7, por Calzada. Con sala, recibidor, cuatro cuartos, comedor al fondo, baño intercalado completo, cuarto y servicios criados, todo moderno y amplio, precio módico. Para verlos en la misma de 9 a 12. Informes Sr. Manteca, Cuba 76.
A2 9043 11-21 Marz.

SE ALQUILAN frescos y modernos altos, Paseo 32, altos, (entre 5a. y 3a.), cinco cuartos, sala, hall, comedor, dos baños, cocina, cuarto de criados con servicio. Quinta número 78, altos, (entre Paseo y 3), cuatro cuartos, sala, comedor, cocina, cuarto de criados con servicio. Precios de situación. Informan en las mismas.
A2 9139 12-22 Marz.

EDIFICIO TAVEL, 21 Y C.

Se alquilan casas con sala, comedor, cocina y baño, con dos y tres y cuatro habitaciones; otra con sala, cuarto, cocina y baño. F-6252 y U-1710.
A2 5474 20-22 Marz.

ALQUILERES

CALZADA número 80 A, altos, esquina a B, preciosa casa con cinco habitaciones y demás comodidades. Precio módico. Informan, teléfono A-8673. La llave en los bajos.
A2 7839 4 mar 14

VEDADO. Calle 17 núm. 595 entre 26 y 28. Tres cuadras de 23. Se alquilan casas interiores, sala, dos cuartos, comedor, cocina, baño, $18. Otras con sala, comedor, cuarto, cocina, baño, $14. Modernas. F-1183.
A2 8825 10-25 Marz.

SE ALQUILA el lindo chalet de Paseo 17, frente al parque, con todas las comodidades. Informan en Doce número 14 entre 11 y 13, Vedado.
A2 8586 9-14 Marz.

CASA amueblada, F esquina a 25, lista para ocupar; cuatro dormitorios, dos baños, doble garage, doble servicio de criados, amplio portal, etc. Para informes, Tel. F-4963.
A2 7731 4-14 Marz.

ONCE entre 20 y 22, chalet nuevo, una cuadra de los tranvías de Línea, baño completo, agua caliente, $30. Informan, la bodega y teléfono A-1051.
A2 7976 5 mar 15

VEDADO. Se alquilan los hermosos altos, a la brisa, en Ave. Wilson número 12, esq. a M. Informan en los bajos.
A2 8593 9-19 Marz.

VEDADO. Calle 15 núm. 483, entre 26 y 28. Se alquila casita, sala, dos cuartos, comedor, cocina y cuarto de baño. Precio: 18 pesos. Informes: teléfono F-1183.
A2 8333 7-17 Marz.

SE ALQUILA el piso bajo de la casa calle 21 número 244 entre E. y F. Vedado; informan al fondo en el "edificio Arcos" el Conserje señor Fermín.
A2 8614 9-16 Marz.

C NUMERO 150, entre 15 y 17, dos plantas, cinco cuartos, lujoso baño, garage, alquiler $110.00. Véala de 2 a 5. Informa F-1168.
A-2 8480 8—15 Marzo.

SE ALQUILAN, próximos a desocuparse los espléndidos bajos J, núm. 200 entre 21 y 23. Pueden verse después de las 9 a. m. Informes en los mismos. F-5012.
A2 8861 10-14 Marz.

VEDADO. Alquilo frescos altos, $50, calle 19 núm. 490 entre 12 y 14, con terraza, sala grande, recibidor, tres amplias habitaciones, baño intercalado, comedor al fondo, cuarto y servicio de criados, independiente. Teléf. A-4373.
A2 8963 11-14 Marz.

AVENIDA DE LOS PRESIDENTES O CALLE G ENTRE LINEA Y 13 VEDADO

Propia para Ministro o familia de posición, se alquila esta magnífica y lujosa casa. Precio de situación. La llave en la misma de 10 a 12 y de 2 a 5. Informan en el edificio «Bacardí» Dpto. 601. Teléf. M-9547.
A2 9029 11-14 Marz.

VEDADO. Calle Dos número 6 y medio, entre Calzada y Línea. Alquilo altos, terraza, sala, saleta, cinco habitaciones, baño intercalado. Llave en frente. Informes: I núm. 150, entre 15 y 17. Teléfono F-2406.
A2 9013 11-16 Marz.

VEDADO. H núm. 135 entre 13 y 15. Bajos: jardín, sala, gabinete, comedor, cocina, criados, traspatio. Altos: terraza, salón, tres cuartos, baños. Informan: 15 y H, número 190.
A2 9022 11-17 Marz.

ALQUILO altos y bajos independientes, 23 número 476, casi esquina a 12 modernos, a la brisa, todas comunicaciones en la esquina. Informan F-5469.
A-2 8419 8—15 Marzo

ALQUILO altos modernos, I, número 207, entre 23 y 21, sala, recibidor, comedor, cuatro cuartos, baño intercalado, cuarto servicios criados. Llave e informes: calle 25 número 268, entre D. y Baños.
A2 7481 3-18 Marz.

ALQUILO cómodos altos de la casa calle 15 entre L. y M., Vedado. Compuestos de portal, sala, saleta, cinco habitaciones, baño, comedor, cocina, gran hall, dos cuartos para criados con su servicio. La llave en los bajos. Informn: teléfono F-1649.
A2 8580 9-19 Marz.

ALQUILO piso alto, Renacimiento español, calle I casi esquina a 23. Sala, tres habitaciones, baño, comedor, cocina gas y demás servicios. Gana $40. Llaves en la misma.
A2 8640 9-15 Marz.

SE ALQUILA en casa Crechería 37, esquina 21 y 23, Vedado, con jardín, portal, sala, comedor, tres habitaciones, cocina, servicio y patio. La llave en el 17. Informa: Dr. Cuadrado. Teléfono F-4517.
A2 8618 9-14 Marz.

LINEA 112 ENTRE 6 Y 8

cómodos altos, cinco cuartos. Baño completo. Cuarto y servicios de criado. Informan: F-4375.
A2 8831 10-16 Marz.

VEDADO. Se alquila un chalet, calle H, entre 15 y 17; con tres cuartos, dos de criados, garage, un piso alto en 15 entre H. e I, con cuatro cuartos, uno de criada. Informan: H. número 144.
A2 7808 4-14 Marz.

DOS CASAS REGIAS
QUE OFRECEMOS EN EL VEDADO

Calle 15 al lado de la esquina de 6, amplia y suntuosa residencia, propia para legación, $200.

Calle 21 esquina a 8, moderna y lujosa, de dos plantas y mirador, en $135.

THE TRUST COMPANY OF CUBA
Informes en el
Departamento de Bienes
Obispo 53. M-6917.
A2 8664 9 mar 14

SE ALQUILA la casa M y 17 (altos) Vedado, con sala, comedor, tres habitaciones, hall, baño, cuarto criado, acera de la brisa. Informan: M número 166 (altos.)
A-2 8358 7 15 Marz.

SE ALQUILA en la calle N entre 13 y 15, Vedado, una casa compuesta de portal, sala, comedor, dos habitaciones, baño y cocina. Informa, Luis González. U-1157.
A2 8671 9 mar 15

A 172 ENTRE 17 Y 19

Vedado, acera sombra, portal, sala, gabinete, cuatro cuartos, baño intercalado, comedor, cocina gas y carbón, cuarto y servicio criada, garage dos máquinas, patios. Dos grandes habitaciones altas con espléndido baño. Llaves, A núm. 170. Teléfonos F-3871 y A-2736 (Ruz).
A2 8858 7 mar 17

23 Y PASEO

Se alquilan los altos acabados de reformar, con dos baños, dos cocinas, dos terrazas, seis cuartos y demás comodidades, garage y cuarto de criados. Informan en los bajos. F-2727.
A2 8877 10 mar 20

A-3 Cerro y Palatino

DOMINGUEZ 3

Se alquilan casa con portal, zaguán, sala, comedor, cocina y baño; cinco cuartos bajos y dos altos; con baño, $60; teléfono U-1710 y F-1315.
A3 5475 20-22 Marz.

CERRO. A vivir barato. Se alquila una casa en Magnolia y San Quintín. Sala, cuarto, cocina y patio y luz independiente. Precio: 12 pesos. Informan en la Bodega. Dueño: I-7555.
A3 8960 11-16 Marz.

CASA BARATA

EN $20.00 se alquila con sala, saleta, dos cuartos, cuarto baño, patio y cocina, en Florencia y San Gabriel. Informan, teléfono M-4782.
A3 8876 10 mar 18

ALQUILERES

SE ALQUILA moderna casa con portal, sala, 2 habitaciones, comedor al fondo, baño intercalado, cocina y patio, en $20. Magnolia letra «D», y casita independiente con sala, cuarto, servicio, cocina y patio, en 11 pesos. Magnolia, Pasaje Cogul entre Buenos Aires y San Antonio. Informan letra A, Fábrica de Confituras o en la letra B. (Cerro).
A2 8157 6-16 Marz.

CERRO, alquilo varias casitas en la calle Primelles 81 son independientes y acabadas de hacer, vista hace fé las llaves en la bodega, Marcio e informes.
A3 8632 9-15 Marz.

ALQUILASE Cerro 679 C, altos, sala, saleta, cuatro habitaciones, baño intercalado, comedor, cocina, cuarto y servicio de criados. La llave en los bajos del 679 A. Informes, Banco Gallego.

ALQUILERES

SAN LAZARO 200 y Malecón 62. Se alquilan apartamentos y habitaciones con luz y agua corriente. Precios de situación. Informa Encargada. Teléfonos A-6189, M-2863.
B1 8647 9-20 Marz.

SE ALQUILA en Armas 123 entre S. Francisco y Milagros, un apartamento nuevo, tiene sala, comedor, cuarto, baño y cocina, barato. Informa, Luis González. U-1157.
B1 8670 9 mar 15

AMARGURA 7, altos, se alquila un departamento de tres cuartos, en 15 pesos, otro de dos en diez pesos, un cuarto balcón a la calle y otro chiquito, tienen agua dentro y luz toda la noche. Venga a verlos.
B1 8741 9 mar 24

MODERNOS APARTAMENTOS
Véalos y compare, muy frescos, económicos, excelente situación y preciosa vista al mar, dos, tres y cuatro habitaciones, sala, baño, etc. También amueblados. Edificios Echeverría. Informes, F-1664, F-5075, M-2387.
B1 8904 10 mar 25

EDIFICIO HERRERA
L entre 21 y 23. Se alquilan modernos y ventilados apartamentos con y sin garage, precios convencionales. Informa el portero en la misma.
B1 8874 10 mar 18

APARTAMENTOS
Desde $27

Edificio Balaguer
Animas número 1, entre Zulueta y Monserrate.

Palacio Díaz Blanco
Belascoaín 120, entre Clavel y Antonio Díaz.

Conserje y servicio esmerado en ambos edificios.

THE TRUST COMPANY OF CUBA
Informes en el
Departamento de Bienes
Obispo 53. M-6917.
B1 8665 9 mar 14

GERVASIO 96 esquina Neptuno. Alquilo departamentos completos, cómodos y económicos, propios para familias. Informa el Encargado.
B1 8789 10-20 Marz.

SE ALQUILA en Velasco núm. 1, un apartamento en $15, entre Habana y Compostela.
B1 8772 10-15 Marz.

SE ALQUILAN en O-Reilly 5, entre San Ignacio y Cuba, buenos y frescos apartamentos apropiados para matrimonios con o sin servicios. Precios de situación. En la misma se alquila la planta baja.
B1 9019 11-17 Marz.

B-2 Locales y Naves

PARA establecimiento alquilo un local en Consulado esquina a Refugio. Informan, F-2115.
B2 8719 9 mar 14

MODERNO local, se cede, indicadísimo para fábrica de embutidos. Posee ventilada nave, utilizable como secadero. Informes: De 3 a 5. Sr. Carbonell. Buenos Aires 29.
B2 9127 12-19 Marz.

O'REILLY 80 entre Aguacate y Villegas. Espléndido piso principal propio para comercio de modas o familias, y gran local en los bajos para establecimiento. Precios situación. Informes Amargura 54. A-5269
B2 9170 12-18 Marz.

SE ALQUILA un espléndido local 500 metros planos, donde estaba la Lechería "El Palacio de la Leche", San Miguel 212, esquina a Lucena, propio para cualquier industria, almacén depósito de mercancías o cualquier otro negocio. Precio muy barato.- Informan en el Café.
B2 5964 23-15 Marz.

LUZ NUM. 36, planta baja, se alquila una nave propia para establecimiento, almacén o taller. Precio: $45. Informan Bufete de Arellano. A-2118. La llave en el Bar de la esquina.
B2 6870 28-14 Marz.

TRES BONITAS naves, juntas o separadas, con 300 metros cada una, a 35 pesos, sin columnas, con patio y sin él. Informan: Serrano 6, esquina San Leonardo. Santos Suárez.
B2 9226 12-19 Marz.

ALQUILO, San Rafael 57, esquina Campanario, local propio para casa de comercio o indutsria. Ferretería Belascoaín esquina San Rafael. U-5215.
B2 9220 12-22 Marz.

OBISPO Y AGUIAR. Se alquila edificio donde estuvo Café Europa; gran local, bajos y altos para oficinas, con contrato. Informan Cuevas, Gran Hotel. M-9896.
B2 9223 12-20 Marz.

A PRECIOS MODICOS
Ofrecemos los siguientes locales

Aguiar 71
Bajos, entre Obispo y Obrapía, propio para oficina de banco, compañía de vapores o agencia de seguros, con servicio de limpieza. Renta mensual, $250.

Obrapía 50
Bajos, local amplio, moderno, en punto céntrico, entre Habana y Compostela, en $60.

Animas 1
Bajo, frente a la plaza del Polvorín, en $35.

THE TRUST COMPANY OF CUBA
Informes en el
Departamento de Bienes
Obispo 53. M-6917.
B2 8662 9 mar 14

MURALLA 26, se alquila para almacén o comercio. Informan y llave en Lamparilla núm. 9. Teléfono A-2950.
B2 7979 5-4 Ab.

PRECIO DE SITUACION
$115, hermoso local de esquina, nuevo estilo Renacimiento español, vidrieras, puertas, 280 metros cuadrados, admito proposiciones. Habana 39, esquina Chacón. Llaves Bodega. A-0345.
B2 9310 13-18 Marz.

LOCALES para industrias. Con chucho de Ferrocarril se alquilan en ventajosas condiciones de la capacidad que se desee. Informan "La Vinatera", Arbol Seco y Peñalver.
B2 9378 13-20 Marz.

MONTE 146
entre Carmen y Figuras. Se alquila amplia nave propia para establecimientos con altos al fondo. Informan: Galiano 87. Teléfono A-6240.
B2 9340 13-21 Marz.

GANGA. Se alquila nave con casa para familia, dos habitaciones altas, propia para garage, taller de reparaciones, precio reajustado. Hornos 12. Dueño: Arsenal 34.
B2 8800 10-17 Marz.

SE VENDE un solar en Alturas de Almendares; precio de situación. Informan: teléfono F-2544, de 1 a 3.
B2 8769 10-16 Marz.

EN LA CASA LUZ 33, entre Habana y Damas, se alquilan departamentos y habitaciones altos y bajos, a precios muy baratos.
B1 7564 3-13 Marz.

ALQUILERES

LOCAL propio para Mueblería, Casa de Préstamos o cosa análoga, se alquila en Animas y Crespo. Informan teléfono F-6231.
B2 9344 13-23 Marz.

SANTA Clara 29 entre San Ignacio e Inquisidor, hermosa nave para almacén o tienda, nueva y muy clara, precio, $70. Informan, teléfono A-1051. La llave en los altos.
B2 7837 4 mar 14

GRAN LOCAL
Calzada Jesús del Monte 156. Puente Agua Dulce; Salón de 300 metros; un entresuelo; tres gabinetes y servicios 80 pesos. Llave al fondo. Informes: teléfono M-4803.
B2 8976 11-14 Marz.

CRISTINA 20
Casa propia por su amplitud, para industria y vivienda; tiene portal, sala, saleta, cuatro cuartos, comedor, cocina, patio, traspatio. Llave: al lado. Informes: San Joaquín 33. M-4803.
B2 8973 11-14 Marz.

PARA COMERCIO a 35 pesos, alquilo dos locales, San Rafael 62 A y B, casi esquina Campanario, puertas hierro y cristales, sin columnas. Se dá contrato. M-6848. Manrique 11.
B2 8949 11-17 Marz.

JUSTIZ No. UNO
casa de tres plantas con 600 metros cada planta, elevador monta carga. Propio para almacén o industria. Se admiten proposiciones. Informan: F-2134.
B2 8682 9-15 Marz.

O'REILLY 90
gran local para establecimiento con vidrieras. Precio: $100. Informan: F-2134.
B2 8683 9-15 Marz.

REINA 28
amplio local para comercio, con dos habitaciones, comedor, cocina. Precio: $90. Informan: F-2134.
B2 8679 9-15 Marz.

SE ALQUILA un local en Animas 177 entre Oquendo y Soledad, propia para industria o garage, mide 400 metros. Informa, Luis González. U-1157.
B2 8676 9 mar 15

SE ALQUILA en la calle Reyes entre Mangos y Remedios, un local propio para industria, tiene 400 metros de patio, precio de situación. Informa, Luis González, U-1157.
B2 8672 9 mar 15

SE ALQUILA la espléndida casa Consulado 91 y 93, propia para almacén de tabaco o industrias que necesiten gran local, con espléndido patio, cubierto, con lucernario. Los altos con departamentos corridos a los cuatro vientos. Precio muy módico. La llave en Prado 90, por Animas. Informes. Sr. Manteca, Cuba 76.
B2 9042 11-21 Marz.

HERMOSO local propio para Bodega y Fonda, se alquila en $70 con armatostes, mostrador, nevera, mesas y sillas. Calzada de Zapata esq. A, Vedado. F-1628, A-8108 y M-1394.
B2 9058 11-21 Marz.

SE ALQUILA en Desagüe casi esquina a Infanta, un local propio para industria. Informa, Luis González. U-1157.
B2 8675 9 mar 15

GRAN LOCAL para comercio, con vivienda, barato, céntrico, propio para botica, café, fonda, lechería o cualquier comercio. Virtudes esquina Escobar. Informan: Gervasio y Virtudes, (Bodega).
B2 9174 13-20 Marz.

SE ALQUILA en Neptuno esquina a Escobar, local chico, propio para barbería o zapatería, quincalla, muy barato. Informan en la Carnicería.
B2 9173 12-17 Marz.

ALQUILAMOS local de mil metros, a media cuadra de Belascoaín, por San Rafael, con marquesina, vidrios y puertas de cristal, con frente de 24 metros, por San Rafael, propio para comercio o industria. Ferretería Belascoaín esquina a San Rafael. U-5215.
B2 8359 7 17 Mar.

ALQUILO Aguiar 82, bajos, entre Obispo y O-Reilly. Propia para establecimiento, dos vidrieras para joyería, modas, sastrería, comisiones. Precio: 60 pesos. Llave Bodega. Informan: Bernaza 23, Tintorería.
B2 8767 10-14 Marz.

PARA sociedad, academia o numerosa familia se alquilan los hermosos altos de la casa Reina número 3, acabada de pintar. Precio, $150. La llave en el entresuelo de la misma. Informes, San Ignacio número 50, teléfono A-7501.
B2 8754 9 mar 14

PRADO 26 Y 28
Se alquilan para el día quince del corriente mes estas dos casas, adaptadas para establecimiento o casa de modas, y que tienen las más vistosas vidrieras del Prado. Se comunican interiormente, y están muy próximas a la esquina de Genios. Informes en Dragones y Zulueta, teatro Martí, teléfono A-3105.
B2 8738 9-14 Marz.

BUENA OPORTUNIDAD
Se cede la esquina de Gloria y Cienfuegos donde estuvo establecida una bodega durante 40 años, para informes, su dueño, en Obispo 25, hotel Ambos Mundos.
B2 8866 10 mar 14

SE ALQUILA un local para Bodega u otro giro con armatostes, mostrador y nevera; los que se venden baratos; poco alquiler. Informan en el mismo. Calixto García y Amenidad. Guanabacoa.
B2 9028 11-15 Marz

NEPTUNO 164, entre Escobar y Gervasio. Alquilo hermoso, moderno local de 12 por 33 metros y con sus vidrieras. Informan: Manzana de Gómez 260. A-2021.
B2 9031 11-16 Marz.

INDUSTRIALES -COMERCIANTES
Alquilo terreno Infanta 48. 3,000 metros cuadrados. Unico de situación con grandes naves. Ideal para garage, fábrica de envases; sierra; depósito materiales. Informes: Baños 50. F-3962.
B2 9040 11-21 Marz.

SE ALQUILA una esquina para bodega, con mucho barrio y los enseres. Alquiler: $15. Informa: J. Miranda, San Antonio 18. Teléfono I-2617.
B2 8941 11-19 Marz.

SE ALQUILA un salón de 12 x 30, de cielo raso, de concreto, es ideal para fábrica de zapatos, se da muy barato, en Campanario 207, entre Carmen y Figuras, sirve para cualquier industria. Véalo si usted necesita la llave en la casa de préstamos. Informan en Lealtad 258, teléfonos A-2689 y U-2256.
B2 9110 11 mar 14

INDUSTRIALES
Se alquila una nave con casa para vivienda, Pérez y M. Pruna, Luyanó. Informan: X-2362.
B2 7473 3-18 Marz.

SE ALQUILA un hermoso local de esquina, propio para Farmacia o cualquiera otra industria, poco alquiler. M-4697.
B2 7576 3-18 Marz.

SE ALQUILA un local en el Mercado Unico, propio para establecimiento. Informan: Monte y Matadero. José Puentes.
B2 9333 13-16 Marz.

LOCALES
Reina 46 esquina Manrique, local chico, se alquila para establecimiento. Precio reajustado. Damas esquina S. Isidro, nave con 200 metros, propia para almacén, café, fonda o cualquier industria; también puede dividirse, muy barata. Aguacate 74, antigua panadería La Central, con dos hornos, precio arreglado situación. Informes, Cárdenas 21, piso segundo, teléfono M-6016.
B2 9090 11 mar 16

BUENA OPORTUNIDAD
para comercio o industria. Local en Agua Dulce. Se alquila la planta baja de la casa Calzada Jesús del Monte 137, (moderna casa de dos plantas), con todos servicios y gran cocina, lugar de mucho tránsito, alquiler rebajado muy módico. Informes al fondo o sea San Joaquín 128, bajos.
B2 9047 11-21 Marz.

ALQUILERES

B-3 Departamentos

EN 21 PESOS, un departamento de tres habitaciones claras y ventiladas, servicios propios, instalación eléctrica. Compostela 113, entre Muralla y Sol.
B3 7520 3-18 Marz.

SE ALQUILA en Prado núm. 4, altos, un departamento amueblado o sin muebles; a corta familia; precio módico.
B3 8794 10-15 Marz.

SE ALQUILA en Galiano y Trocadero un departamento con dos habitaciones. Informa, Luis González, U-1157.
B3 8674 9 mar 15

COMISIONISTAS. En la Camisería y Sombrerería «The Biltmore Shop», situada en Obispo 38, se cede espacioso departamento independiente, propio para comisionista con muestras o depósito de mercancías. Alquiler con derecho a teléfono, limpieza y luz, $30. Teléfono M-2223.
B3 8786 10-15 Marz.

LAWTON, en cuatro pesos, se alquila apartamento en casa tranquila, independiente, calle 13 número 3, teléfono I-7350.
B3 8897 10 mar 14

MONTE 64, segundo piso, se alquila un departamento de dos habitaciones con baño intercalado y luz, en 22 pesos.
B3 9050 11-14 Marz.

SE ALQUILA Cuba 4, un hermoso piso en la azotea, con todos los servicios independientes; hermosa vista, Cuba Aguiar y Parque Luz Caballero. Con derecho a teléfono. Gana 23 pesos sin luz.
B3 9038 11-16 Marz.

SE ALQUILA, cómodo y ventilado departamento con vista a la calle. Calle Prado núm. 110, altos, entre Virtudes y Neptuno. Teléfono M-6059.
B3 8944 11-2 0Marz.

EN $20.00 se alquila un departamento moderno con dos habitaciones cocina y baño completo en Jesús del Monte 303 frente a Santos Suárez. Informan en la Peletería "La Americana", Padre Varela 28. Teléfono U-5117.
B3 9026 11-14 Marz.

HERMOSOS departamentos altos, bajos, exteriores, interiores, cada uno con servicios y cocina. Alquileres módicos. Vecindario escogido. Edificio moderno. Campanario 230, cerca de los Cuatro Caminos.
B3 9239 12 mar 19

APARTAMENTOS. Lo más moderno, compuesto de sala, habitación, baño intercalado, cocina completa, independiente, barato, no dejen verlo. Picota 12 y 14.
B3 9313 13-23 Marz.

DEPARTAMENTO alto, con vista al mar, se alquila en casa de familia; propio para matrimonio sin niños. Aguiar 3, altos.
B3 9364 13-16 Marz.

B-4 Habitaciones

SE ALQUILAN en casa de moralidad, amplias y frescas habitaciones con luz y teléfono. Calle G núm. 69 y 11, entre Calzada y 9. Vedado. Desde 6 a 10 pesos.
B4 6885 28-30 Marz.

HABITACION independiente a una cuadra de Prado, en casa de matrimonio, único inquilino, preferible señora sola, precio secundario si tiene referencias. Refugio 23, segundo piso.
B4 9145 12-14 Marz.

ALQUILO una habitación baja, grande, con muebles o sin ellos; luz y mucha comodidad; hay donde cocinar; 12 pesos; casa decente y tranquila. Estrella 85.
B4 9161 12-15 Marz.

EN SAN LAZARO 178, esquina Galiano, alquilo hermosísima habitación, amueblada, frente Malecón. Independiente. Otra interior amueblada, $13. Baño magnífico, agua caliente. Tranquilidad. Distinción. A-9896.
B4 9167 12-15 Marz.

SE ALQUILA una habitación de esquina con tres balcones en Once y E, Vedado. F-5175.
B4 8130 6-15 Marz.

PICOTA 60, entre Merced y Conde, se alquilan habitaciones altas y bajas a $8.00 y $7.00. Informan: Bufete de Arellano. A-2118.
B4 6869 28-14 Marz.

HABITACIONES acabadas de adaptar, baños de agua caliente y fría, en lo más céntrico de la Habana, antes de mudarse, véalas. Monte 15, altos de «La Nueva Retreta».
B4 5311 19-21 Marz.

FAMILIA respetable, alquila hermosa habitación con balcón a la calle. Muebles o sin ellos. Toda asistencia. Comida exquisita. San Nicolás 67, altos, entre Neptuno y San Miguel.
B4 7945 5-14 Marz.

VEDADO. Alquilo dos habitaciones, juntas o separadas; toda asistencia; magnífica y abundante comida; para matrimonio y señoras solas. 17 número 419, entre 4 y 6.
B4 7965 5-15 Marz.

"CASA NEPTUNO"
Se alquilan hermosas habitaciones con servicios. Neptuno 189, entre Gervasio y Belascoaín. Teléfono: U-6940.
B4 6417 28-24 Marz.

VEDADO, calle 17, casa honorable, se alquila amplia habitación con todo servicio y excelente comida, precio módico, teléfono F-1337.
B4 7967 5 mar 20

SE ALQUILAN habitaciones y departamentos, casa de moralidad, frescos y balcón a la calle, a dos cuadras de la plaza de La Fraternidad, Someruelos 44, encargada en los bajos a todas horas.
B4 8180 6 mar 14

HERMOSAS habitaciones y departamentos vista a la calle, lavabo agua corriente y luz. Precios de situación. Lamparilla 63 esquina a Villegas.
B4 8797 10-20 Marz.

EDIFICIO ABADIN
Cuba 86, casi esquina Teniente Rey casa moderna, tranquila, habitaciones con lavabos, amuebladas, ropa cama, servicio criados, luz, teléfono, baño caliente, desde $16. M-5551.
B-4 8515 8—16 Mar.

OCASION. Alquilo dos hermosas habitaciones, balcón calle con luz, limpieza, lavabo agua corriente, baño intercalado anexo con agua caliente y fría. Hay teléfono e inmejorable comida. Precios reducidos. Véanlas. Neptuno 191, altos, entre Gervasio y Belascoaín.
B4 9292 13-16 Marz.

ALQUILO una habitación con vista a la calle a hombre solo o normalistas se dá comida si la desea, en Carmen 20 esquina a Tenerife, altos de la Bodega.
B4 9324 13-17 Marz.

¡EL DUEÑO SE VOLVIO LOCO!
Habitaciones desde $8, $9, $10, $11, $12, $13; departamentos, $12, $15, $20. San Lázaro 225. San Rafael 118 y 120.
B4 9369 13-19 Marz.

CUARTELES 40, se alquilan habitaciones y departamentos frente a la Iglesia del Angel.
B4 9376 13-17 Marz.

PAJARITO Y CLAVEL
Se alquilan habitaciones a precios de situación. Teléfono U-1710.
B4 9337 13-12 Ab.

HERMOSAS habitaciones y departamentos vista a la calle lavabo agua corriente y luz toda la noche Precios de situación. Amargura 69 altos esquina Aguacate.
B4 8796 10-20 Marz.

HERMOSA habitación con su azotea independiente, se alquila en la casa de inquilinos, O-Reilly número 54, alquiler, $12.
B4 9257 12 mar 15

ALQUILERES

HABITACIONES muy frescas; balcón a la calle; abundante agua; se alquilan en los altos de la mueblería, joyería y préstamos El Vesubio, Corrales y Factoría, al fondo de La Isla de Cuba.
B4 8785 10-14 Marz.

ALQUILO dos hermosas habitaciones, vista a la calle, toda asistencia, lavabo y baño agua caliente, espléndida comida, esmerada limpieza, precio situación. San Miguel 43, altos, entre Galiano y Aguila.
B4 9196 12-17 Marz.

BARATA y bonita habitación amueblada, con balcón calle, para hombre solo, agua caliente, teléfono, casa particular. San Rafael 47, altos, esquina Manrique.
B4 9265 13 mar 15

SE ALQUILAN dos habitaciones independientes en la azotea de la casa Peña Pobre número 3, modernas, con baño intercalado, agua abundante y entrada independiente. Alquiler $25. Informan, Telf. A-6699.
B4 9256 12 mar 15

SE ALQUILAN magníficas habitaciones, Durege y Correa, Santos Suárez, altos del taller Carpintería, siempre hay agua. Alquiler: $8.00. Informes: la misma, Sr. Alemany, M-1429.
B4 7758 4-14 Marz.

OBRAPIA 96, 98
Se alquilan habitaciones con balcón a la calle y un gabinete de mamparas y otras interiores, grandes y frescas, lavabo de agua corriente, luz toda la noche. Son especiales para oficinas u hombres solos, matrimonio solo. Precios de situación. Informes, el portero.
B4 8878 10 mar 20

PARA HOMBRE SOLO se alquila fresca habitación con luz en sexto piso, Empedrado 49. Servicio elevador. Informa el Conserje.
B4 9032 11-16 Marz.

SE ALQUILA hermosa habitación con balcon a la calle y comedor, casa nueva; se admiten abonados y se sirve comida a domicilio; bien condimentada; a precios reducidos. Monte 2, letra E, entre Prado y Zulueta.
B4 9055 11-14 Marz.

EN CASA de familia se alquila una habitación muy amplia y ventilada. Reina 6, último piso, teléfono M-3209.
B4 9095 11 mar 16

SE ALQUILA una accesoria y un cuarto en Desagüe y Morales, a media cuadra de Infanta. Preguntar por el señor Mejía, o en la bodega de Infanta y Desagüe. Informan, Lealtad 258, teléfonos A-2689 y U-2256.
B4 9111 11 mar 14

EN SAN MIGUEL 51, altos, se alquilan habitaciones con o sin muebles y comida a personas con referencias.
B4 9349 13-16 Marz.

SE ALQUILAN. Frescas habitaciones, con agua fría y caliente, y todo servicio, si se desea. Salud y Galiano, altos del "Palacio de Las Corbatas.
B4 9380 13-16 Marz.

REINA Y Belascoaín. Altos del café "La Avenida" se alquilan amplias habitaciones amuebladas para una y dos personas, agua caliente y fría a todas horas. A $15, 20 y 25.
B4 9372 13-28 Marz.

B-5 Casas de Huéspedes

PENSION LEAL. Casa para familias en el punto más céntrico de la Habana. Atención especial a la comida. Hay habitaciones con baño privado. Aguila 113, esquina a San Rafael.
B5 8804 10-15 Marz.

HUESPEDES «La Matanceras», Reina 83, altos, esquina a Manrique. Alquilo una habitación con servicio, agua caliente, comida, casa de orden, precios baratos para familia estable. Teléfono A-0238.
B5 9024 11-17 Marz.

HUESPEDES, HABITACION Y COMIDA, $25
Baños con agua caliente, Reina 55, altos, Teléfono M-9758.
B5 9231 12 mar 17

B-6 Hoteles

NIAGAR HOUSE
Se alquilan departamentos para familias con todo el servicio. Cuartos con baño privado y sin baño. Buen servicio público. Buen restaurant. Informa: Tomás Carballosa, Prado 47.
B6 6632 27-29 Marz.

HOTEL ASTOR
SAN MIGUEL Y AMISTAD
Alquilamos habitaciones con baño privado, y todo servicio, con comida o sin ella, todo el año corrido y apartamentos para familias. Precio de situación. Pida informes y se convencerá. Teléf. M-9941-42-43.
B6 6731 27-14 Marz.

THE SAVOY
F. y 15, Vedado. Teléfono F-6610
Situado en un lugar alto del Vedado, con fácil y frecuente comunicación con la ciudad y repartos. Expuesto a la brisa, con la vista al mar, rodeado de jardines, iluminados de noche, y con 600 metros de hermosos portales. Tan amplio, que los huéspedes pueden aislarse o reunirse con sus amistades en los espaciosos salones, según deseen, ventaja que no le ofrece ninguna de las modernas casas de apartamentos donde se vive encerrado en sus habitaciones.
Las habitaciones, lujosamente amuebladas, tienen ventilación directa, closets y baño particular, con agua fría y caliente a todas horas.
El comedor de THE SAVOY es uno de los más hermosos y frescos de la Habana; las comidas son seleccionadas e incomparablemente preparadas; el servicio, en mesas separadas para cada familia, activo y competente.
PRECIOS MAS ECONOMICOS QUE NINGUN ESTABLECIMIENTO DE LA MISMA CATEGORIA EN LA HABANA Y EL VEDADO, INCLUYENDO TRES EXCELENTES COMIDAS DIARIAS.
E1085 Indt. En

NUEVO HOTEL LUZ
Se alquilan frescas y ventiladas habitaciones con comida para hombres solos, a 30 y 35 pesos y para matrimonios a 50 y 60 pesos. Por días desde 1 y 2 pesos; también se alquila sin comida y sin muebles. Edificio moderno de 6 plantas que cuenta con timbres y elevador. Buena comida, servida en el hermoso comedor situado en la terraza por uno de los mejores cocineros. También se sirve a la carta. Teléfono M-2395. Amargura 47, esquina a Compostela.
B6 8868 10 mar 25

GRAN HOTEL
TENIENTE REY Y ZULUETA
Alquila habitaciones con vista a la calle para 2 personas, incluyendo las comidas por $30.00.
B-6 8416 8--7 Abril.

Hotel "Los Pinos"
L. y Once, Vedado. Nuevo hotel familias, cerca hotel Nacional. Apartamentos, habitaciones amuebladas con baño, gas, electricidad, servicio criados, etc. Plan europeo, desde $30. Teléfono F-5634.
B6 9141 12-22 Marz.

ALQUILERES

HOTEL QUINTA AVENIDA
Zulueta 71, esquina a Dragones. Se alquilan departamentos y habitaciones con comida para hombres solos a 25 y 30 pesos y para matrimonios a 50 y 60 pesos con baño desde 70, 80 y 90 pesos. Espléndida comida. Las familias católicas pueden oír misa todos los domingos y días festivos a las 9, cumpliendo así con el precepto. Esta casa está situada entre todas las líneas de tranvías y guaguas, véanla y se convencerán. Teléfonos A-1000, M-5778 y M-4630.
B6 8867 10 mar 25

HOTEL ROOSEVELT
Amistad y San Miguel
100 Habitaciones
100 Baños
PRECIOS: $30 HABITACION, BAÑO Y TELEFONO; CON TRES EXCELENTES COMIDAS $60. PARA DOS PERSONAS $35, CON COMIDAS $90
Apartamentos para familias de dos habitaciones con baño, teléfono y demás servicios, sin comidas $60, con comidas precios reducidos.
TELEFONOS: M-9822 Y M-9823.
B6 9034 11-14 Marz.

CRAN HOTEL COLON
Villegas 110, entre Muralla y Sol. Cinco pisos, elevador a todas horas, habitaciones amplias, frescas y bien amuebladas, con servicio privado, de $15.00 a $40.00 por mes; por día $1.00 y $2.00. Gran Restaurant con precios económicos. Teléfono M-6674.
B6 6229 26 mar 28

HOTEL SAN CARLOS
PLAZA URSULINAS
Viviendo en este hotel reducirá sus gastos. Nuestros precios son los más económicos. Habitaciones. Apartamentos. Baños. Teléfonos. Restaurant. Ascensor día y noche. Comodidades y buen servicio. Visítenos.
B6 8779 10 mar 16

HOTEL LOS ANGELES
AGUILA 119, FRENTE A «FIN DE SIGLO». TELEFONO M-6705.
Habitaciones y apartamentos con baños privados y todo servicio. Usted vivirá aquí todo el año, no aumentamos los precios como otros hoteles, preferimos familias estables.
RESTAURANT
en la planta baja, donde servimos comidas a la Carta, Table d-Hotel y abonos.
B6 9030 11-16 Marz.

HOTEL ROMA
Dedicado a familias estables y pasajeros del Interior, se ha hecho una gran reducción en los precios, excelente comida. Se admiten abonados al comedor. Roof-garden. Servicio a la carta. O'Reilly y Aguacate. Telf. M-6944. Cable: Romotel.
B6 9222 12-11 Ab

HOTEL BILBAO
de Julio Gutiérrez, (antiguo propietario del Palacio de la Mortera), Prado y Neptuno. Amplias y ventiladas habitaciones a Prado y Neptuno, San Miguel y Consulado, agua fría y caliente, elevador permanente, situación céntrica, a media cuadra del Parque Central. Precios económicos; moralidad absoluta, cocina española y criolla. Se admiten abonados al comedor. Jueves, bacalao a la vizcaína; domingo, olla española. Neptuno 5. Teléfono A-9041.
B6 8188 6-14 Marz.

HOTEL MADRID
(Antes El Fénix). Belascoaín y Concordia. Teléfonos U-1751, U-1752. Esta moderna casa de nueva construcción ofrece espléndidas habitaciones desde $15, $20 al mes, casa para familias estables, todas las habitaciones con baño. Elevador, café, restaurant, lunch, cenas, helados de todas clases, hay reservados, se admiten abonados.
B6 7211 2 abril 1

HOTEL LINDBERGH
Animas 58, frescas y ventiladas habitaciones; agua fría y caliente; servicio privado; higiene y moralidad, desde 15 a 35 pesos. English Spoken.
B6 6075 13-20 Marz.

W. Arrendamientos.

SE ARRIENDA el mejor local de Luyanó, para Carnicería; se dá buen contrato; poco alquiler. Informan en Concha 74 (Bodega). Teléfono X-2364 Sr. Rodríguez.
W 8953 11-17 Marz.

SE ARRIENDA finca Pezuela, buena casa vivienda, cuatro caballerías, pozos, río, carretera Rincón a San Antonio de los Baños; frente Crusellas; kilómetro 32; renta $600 al año. Informes: teléfono XO-1580.
W 9128 12-14 Marz.

SE SOLICITAN

S-1 Criadas y Criados

SE SOLICITA una muchacha española por horas de 6 y media a 1 y de 5 a 8; no se quieren viejas ni jovencitas; sueldo $15. Villegas 85 (primer piso).
S1 9056 11-14 Marz.

SE SOLICITA una española para la limpieza de la casa de un matrimonio y ayudar a cuidar un niño, sueldo, 12 pesos. Prado 16, bajos.
S1 9283 12 mar 15

S-2. Cocineras y Cocineros.

SE SOLICITA una muchacha para cocinar y limpiar a corta familia. Informan: Gervasio 76 entre Neptuno y Concordia.
S2 9291 13-16 Marz.

S-3 Manejadoras

SE SOLICITA una jovencita blanca, para cuidar de dos niños, sueldo, $10, ropa limpia y casa. Josefina número 6, Víbora.
S3 9258 12 mar 14

S-10. Oficinistas.

SI USTED es Tenedor de Libros y desea ganarse una buena comisión, escríbame para detalles. Attorney. Tejadillo 39, (solo por correo).
S10 9323 13-15 Marz.

S-11 Agentes y Socios

SOLICITAMOS agentes para provincias Oriente y Camagüey, casa manufacturera efectos de escritorio, venta del fabricante al consumidor. Escriba a Kee Lox, Banco Nova Scotia 402, Habana.
S11 9221 12-22 Marz.

SOLICITO socio con $3,000 para industria protegida por aranceles, instalada con maquinaria más moderna. Negocio de oportunidad, así comprobaré, H. M., Departamento anucios DIARIO DE LA MARINA.
S11 9295 13-17 Marz.

SE OFRECEN

DESEA colocarse una muchacha española de criada de manos; informes en O-Reilly 50. Teléfono A-2529. Puede dar referencias.
O1 9053 11-14 Marz.

DESEA colocarse una joven española de criada de manos o cuartos; entiende algo de cocina; sabe lavar y coser. Informan: teléfono X-3273.
O1 9048 11-14 Marz.

SE DESEA colocar una señora de color, para limpiar, lavar u otros quehaceres. Para informes: M-8890.
O1 9067 11-14 Marz.

JOVEN española, se coloca para criada de manos o manejadora; tiene referencias. Informan: teléf. U-5902.
O1 8992 11-15 Marz.

CRIADO ESPAÑOL con referencias de buenas casas, sabe todo servicio comedor, limpieza, serio trabajador sin pretensiones. Teléfono X-1300
O-1 8434 8—14 Marzo

DESEAN colocarse dos buenas criadas de manos, peninsulares, o para manejadoras o cuartos; una sabe coser y cortar, y las dos tienen recomendaciones de buenas casas. Teléfono: A-4792.
O1 9154 12-14 Marz.

DESEA colocarse un buen criado de manos español, práctico en todo esmerado servicio; tiene recomendaciones de buenas casas; va a cualquier punto. Teléfono A-4792.
O1 9185 12-14 Marz.

DESEA colocarse una española de mediana edad para los quehaceres de corta familia; tiene referencias; sabe cocinar bien. Teléfono X-2020.
O1 9180 12-14 Marz.

ESPAÑOL de mediana edad, se ofrece para trabajar por horas para limpieza de oficinas o cualquier otro trabajo; no tiene pretesiones; tiene buenas referencias. Teléfono M-7885.
O1 9011 11-14 Marz.

SE OFRECE una joven española para criada de mano o manejadora, entiende algo de costura, tiene buenas referencias, teléfono A-9365.
O1 9109 11 mar 14

SE DESEA colocar una joven española de criada de manos o manejadora; tiene buenas referencias. Informan: teléfono M-9490.
O1 9004 11-14 Marz.

SE DESEA colocar una española de criada de manos o de cuartos; lo mismo de manejadora; lleva tiempo en el país; tiene muy buenas referencias; informan: Dragones 7. Teléf A-6903.
O1 9037 11-14 Marz.

SE DESEA colocar una joven de criada de mano o de cuartos o manejadora con referencias, sabe coser, Hospital 22, teléfono U-2222.
O1 9092-97 11 mr 14

SEÑORA española formal, se ofrece para criada o cocinera. Informan, teléfono M-4668. Vives 157, habitación 38.
O1 9091 11 mar 14

UN JOVEN español desea trabajar de criado de manos, en casa particular; sabe de jardinero y fregar máquinas Tiene referencias. Teléfono X-3131.
O1 9079 11-14 Marz.

DESEA colocarse joven española para cuartos y costura; tiene referencias. M-6613.
O1 9088 11-14 Marz.

JOVEN española se ofrece para criada de mano, manejadora o de cuartos, o casa chica, cocinar y limpiar, tiene referencias, informan, teléfono U-5998.
O1 9107 11 mar 14

SE DESEA colocar joven española para cuartos, comedor o manejadora es formal y tiene buenas referencias. Teléfono M-3737.
O1 9219 12-16 Marz.

DESEA colocarse una española de mediana edad para cuartos y coser o para criada de manos; tiene buenas referencias; teléfono I-1326.
O1 9227 12-14 Marz.

DESEA colocarse una española, de mediana edad, para los quehaceres de corta familia; duerme fuera; o matrimonio. Teléfono M-5175.
O1 9124 12-15 Marz.

SE DESEA colocar una joven española, para la limpieza o para cocinar; sabe hacer algo de dulces y en la misma se coloca una señora de mediana edad para la limpieza; no exige mucho sueldo o para cuidar niños a muy corta familia. Teléfono U-6733.
O1 9166 12-14 Marz.

JOVEN española desea colocarse para criada o para todo el servicio de corta familia; es formal y trabajadora; tiene buenas referencias; teléfono U-7488.
O1 9192 12-14 Marz.

SE DESEA colocar una joven española para criada de manos; tiene referencias; informan Soledad y San Miguel. Teléfono U-2088.
O1 9207 12-14 Marz.

SE DESEA colocar una criada de manos con buenas referencias; X-1330
O1 9202 12-14 Marz.

SEÑORA española, joven, desea colocarse con familia de moralidad, para coser y limpiar cuartos; duerme fuera; buenas referencias. Teléfono I-1990.
O1 9210 12-15 Marz.

SE DESEA colocar una señora joven española, de criada; sabe cocinar o de manejadora; sabe coser. Teléfono X-2293.
O1 9209 12-15 Marz.

SE DESEA colocar una señora española para limpiar; entiende algo de cocina; prefiere la Víbora o Santos Suárez. Teléfono I-7451.
O1 9235 13-15 Marz.

DESEA colocarse una muchacha española, para criada de manos o cuartos; sabe coser; Teléf. F-3813.
O1 9341 13-15 Marz.

DESEAN colocarse dos jóvenes españolas, una buena criada de mano o manejadora, y la otra para cuartos, sabe coser y cortar, ambas tienen recomendaciones de buenas casas, teléfono M-9578.
O1 9254 12 mar 14

JOVEN española se coloca de sirvienta de cuartos o comedor, teléfono I-7377.
O1 9252 12 mar 15

SE DESEA colocar una joven española para cuartos o para todos los quehaceres, tiene referencias, teléfono A-1627.
O1 9262 13 mar 15

SE OFRECE criada de mano, española, con buenas referencias, sabe lavar y planchar muy bien, no tiene pretensiones, teléfono A-3343.
O1 9237 12 mar 14

SE DESEA colocar una muchacha española de criada de mano o manejadora, tiene buenas referenciasy sabe coser, teléfono F-4771.
O1 9243 12 mar 14

SE DESEA colocar una muchacha española para criada de mano, y entiende algo de cocina, es formal y trabajadora, buenas referencias, se prefiere el Vedado o la Habana, teléfono A-3257.
O1 9247 12 mar 15

SE DESEA colocar una joven española de criada de cuartos o de mano, entiende de costura y bordar, tiene referencias de donde ha trabajado,

SE COMPRAN

LIBROS. Compramos toda clase y cantidad pagamos buen precio; aprovechen oportunidad. Teléfono U-6332 Animas 38, bajos.
C12 7969 5-18 Marz.

AVISO. A las tintorerías y trenes de lavado. Compro toda clase de ropa en buen estado. Lamparilla 71 entre Monserrate y Bernaza. Telf. A-8330. Martínez.
C12 8661 9 mar 14

SE VENDEN

V-1 Casas

LA SIERRA
Vendo en lo mejor del reparto La Sierra, muy cerca del tranvía y del cine Rivoli, casa moderna construcción de primera, compuesta de jardín, portal, sala, hall, tres hermosas habitaciones, baño intercalado, comedor fondo, pantry, cocina, cuarto de criados, cuarto de chauffeur, lavandería y garage. Mucho terreno. Precio, $9,500.00. Puede dejar mitad al 8 por 100. Julio C. Granda. Obrapía 33. Telfs. M-5921, F-5759.
V1 8032 5 mar 15

CASA DE $12,000, EN $5,500
Vendo en Santos Suárez, próximo a la Calzada de Jesús del Monte, una casa moderna, compuesta de portal, sala, saleta, con columnas; tres grandes dormitorios con lavamanos en los cuartos; comedor al fondo; cuarto y servicio criados, Baño moderno, cocina, patio y traspatio. Si no tiene todo el dinero, dejo dos o tres mil pesos con facil pago por embarrar la doy en $5,500. Más informes en San Indalecio 15, bajos, entre Santa Emilia y Zapotes. Villamarín. Para verla de 1 a 5 p. m.
V1 8551 9-12 Mrz.

GANGA, una casa, Villanueva entre Santana y Santa Felicia, sala, comedor, dos cuartos, cocina, baño completo, no corredores. El dueño: Luyanó núm. 70, Luyanó.
V1 8564 9-17 Marz.

NAVE PARA FABRICAR, EN $5,500
Corrales 145 entre Indio y San Nicolás, 6 por 30 metros. Se dan facilidades de pago. Ingeniero Cristóbal Díaz, O-Reilly 40. Teléfonos M-9650 y M-7058.
V1 8750 9-25 Marz.

VENDO, Chavez 23, media cuadra de la Iglesia de Reina, media de Belascoaín, 4 casas, dos bajas, dos altas; cantería, 11 habitaciones independientes al fondo, 13 y medio metros frente, 35 fondo, 479 metros; por la mitad de su valor. $35,000. Teléfono I-5622.
V1 6440 27-14 Marz.

MIRAMAR, TERCERA Y DIEZ Y SEIS, $4.25
Se vende esta esquina. Señor Benítez, M-7058 y M-9650.
V1 8751 9 mar 24

VENDO VEDADO, casa antigua, gana $50. Solar de 13-66 por 50, cerca doble línea, parte alta, facilidades de pago. Informan: teléf. A-4432, de 9 a 12 Rodríguez.
V1 9305 13-17 Marz.

VENDO casa Santos Suárez, moderna, cuatro cuartos y demás. Precio de situación. $7,000. Informan: teléfono A-4432, de 9 a 12. Rodríguez.
V1 9306 13-17 Marz.

¿HACE UD. NEGOCIOS?
OPORTUNIDAD
Vendo casa de esquina en Calzada Vedado, con establecimiento, $1,900, chalet moderno, calle Baños, $12,000; casa dos plantas, Concordia, $10,000; casa Lealtad, cerca San Lázaro, $6,500. Vicente Ruiz. Chacón 34. Teléf. M-6855.
V1 9347 13-18 Marz.

VIBORA. Vendo casa con garage en $3,700. Portal, sala, saleta, tres cuartos, baño, comedor, traspatio grande, toda cielo raso. Informan: Fábrica 59 D. Teléfono X-3236.
V1 9018 11-14 Marz.

SE VENDE una hermosa casa nueva, en San Mariano entre Mayía Rodríguez y Sola. En la misma informan a todas horas. Martínez.
V1 8967 11-15 Marz.

VENDO casa con jardín, portal, sala, hall, tres habitaciones, baño, comedor, cocina, servicios criados, traspatio, entrada para garage, total 500 varas. Informan, U-4274.
V1 9056 11 mar 1

GANGA. Por tener que embarcarme, vendo una casa, sala, comedor, tres cuartos, patio y servicios. Informan en Recreo número 5 casi esquina a San Carlos. Cerro. No corredores. Precio 1,600 pesos.
V1 8962 11-16 Marz.

VENDO casa construcción sólida, buen punto comercial, buena renta. Informan, Muralla y Compostela, peletería.
V1 9101 11 mar 16

VENDO casa moderna, $1,750; portal, sala, dos cuartos, baño, cocina, lavadero. Reyes y Trespalacios. Allí informes. Pregunte por Ramón.
V1 9133 12-15 Marz.

ASEGURE su dinero comprando con facilidades de pago, este chalet, Reparto Kohly, Avenida Central esquina Bellavista. Véalo.
V1 9132 12-22 Marz.

REPARTO ALMENDARES
En ganga se vende un lujoso chalet, estilo italiano, es de esquina y con 1485 varas cuadradas, de hermoso jardín y arboleda, se compone de cuatro dormitorios, dos baños, sala, dos living rooms, comedor, pantry, cocina, garage para dos máquinas y cuartos para criados. Se da como ganga en $12,000. Las llaves y para tratar, dirijase a Dumás y Alpendre, calle 9 esquina a 12; teléfono FO-2629, Reparto Almendares.
V1 9157 12-15 Marz.

SE DESEA permutar casa de dos plantas, en Jesús del Monte por finca en la provincia de Habana o Pinar del Río; no más allá de Artemisa. Valor estimativo de la casa, $20,000. Informan: Teléf. M-7945.
V1 9171 12-17 Marz.

VENDO casa nueva tres plantas, pegada a Cuatro Caminos. También la cambio por antigua, para fabricar, de volviendo o aceptando diferencia y que esté de San Lázaro a Reina. Dirigirse a García. Amistad 118. A-3756
V1 8406 7 22 Mar.

VEIDO O ALQUILO gran residencia 12 entre 5 y 6, Ampliación Almendares, portales, sala, zaguán recibidor, hall, cinco cuarto, dos baños, comedor, garage, pantry, cuarto criados, chofer, traspacio, citaron. $16,000; la doy $11,500, acabada fabricar. No corredores. Parte en finca o solar. Teléfono FO-1969.
V1 8585 9-14 Marz.

VENDO GRAN CASA de esquina, de tres plantas, moderna, tiene buena bodega; el resto está de particular. Mide su terreno 315 metros, rentando $470 mensuales. La doy a precio de situación por tener que embarcarme. Está situada en Habana y Cuarteles. Informa su dueño en la Vidriera de Tabacos del Bar «Tres Ríos», O-Reilly y Aguacate. Teléfono A-0452. (de 9 a 11 y de 1 a 4).
V1 8819 10-14 Marz.

SE VENDE PRECIOSO Bungalow, estilo moderno sin estrenar; extensión de terreno que desee comprador: frente carretera: agua: luz eléctrica; pueblo de Mantilla; carretera de Batabanó. Informan: finca al lado. Villa dolfina.
V1 8275 7-15 Marz.

SE VENDE la casa de dos plantas calle Lagunas 2-A, informan en Obispo núm. 2, por Mercaderes. (Café). De 8½ a 12 y de 1½ a 3. La Cueva.
V1 8615 9-14 Marz.

DOMINADO EL FUEGO
Chalet dos plantas con 1.012 varas terreno, doble garage, vale $25.000 y se da en $10.000. De las veinte casas de $750 solo quedan dos. Una de $5 000 por $3.500. Esquina con establecimiento y vivienda, renta $50 mensual que vale $5.000 en $3.500. Solares y parcelas a una cuadra de la doble línea por lo que ofrezcan al contado. Todo esto en los repartos modernos de Marianao. Corredores no y latosos menos. Rivera y Co. Teléfono FO-2370.
V1 8395 7 14 Marz.

SE VENDEN

CAMPAMENTO de Columbia. Vendo a la entrada del Campamento, una casa moderna, con sala, tres cuartos, baño intercalado, comedor, cocina, garage y cuarto de criados, por el precio de $6.500. Informa su dueño M. Recio. Empedrado 16.
V1 8132 6-20 Marz.

CASITAS BARATAS
Con $500.00 de contado y reconocer $1,000.00 en hipoteca, vendo casas de mampostería en la calle Empresa a dos cuadras de la Calzada del Cerro; compuestas de sala, comedor, dos cuartos, cocina, baño y buen patio. Rentan: 20 pesos cada una. Julio C. Granda. Obrapía 33. Teléfonos M-5921, F-5759.
V1 9168 12-16 Marz.

SE VENDE una bonita casa quinta, mampostería, a 10 minutos Estación Central, con 4,500 metros cuadrados, propia para granja. Costó $14,5000, se vende en $4,500. Informan, San Lázaro 352, teléfono U-1414.
V1 9260 13 mar 17

CAMBIO lujosa casa nueva, dos plantas independientes, tiene hipoteca de $3,500; costó $12,000; renta $80; por terreno que valga $3,000. Dueño, U-7169.
V1 9271 12 mar 15

SE PERMUTA una linda quinta de recreo, por una casa de alto y bajo, en la Habana o en buen punto, en el Vedado, trato directo con el propietario. Para mas informes: Zanja 143. Sr. Rogelio González.
V1 9138 12-1 M8arz.

VENDO en la Habana, moderna casa esquina, tres plantas, rentando el 11 por 100, es una ganga, no corredores. Informan: Barcelona 8, Restaurant. Sr. Fernández. 12 a 1 y de 7 a 8.
V1 9006 11-19 Marz.

V-2 Solares

SE VENDE 2160 varas de terreno con 225 de fabricación sólida, resistente para cualquier industria. Precio muy bajo. Informan: Oficina Palatino. Sr. Tomás Ribot.
V2 8948 11-16 Marz.

¡MAGNIFICA OPOTUNIDAD! EN 23, VEDADO
Le vendo de $10 a $13 vara, la medida que usted solicite. También en las calles 20, 21, 22, 24 y 26, con grandes facilidades de pago. Informa, su dueño: Dr. Aranda y M. Sañudo. Mercaderes 9, Dpto. 3 de 10 a 12 a. m. TelléfonoM-6173
E1072 Indf. En.

EN LA zona industrial de Fuentes Grandes, a una cuadra de la calzada Real, se vende una parcela de terreno de esquina, mide 2,160 varas, con una casa antigua que mide 205 metros, para informes, Telf. I-5263.
V2 8579 9 mar 15

SIN INTERESES, con seis pesos de entrada y seis mensuales, le damos un terreno donde puede fabricar de madera, a cinco minutos del paradero de los tranvías de la Víbora. Informan: 10 de Octubre 596, media cuadra antes del paradero. Buenas vías de comunicación por los ómnibus de Cuba. Luz y teléfono.
V2 9318 13-16 Marz.

VENDO 500 metros de terreno con tres habitaciones, todas con instalaciones, Figueroa número 5, entre Luis Estevez y Estrada Palma. Reparto Santos Suárez. Informan en la misma de 1 a 6.
V2 9137 12-27 Marz.

SOLARES en ganga. Miramar, Avenida 10 entre Quinta y Séptima, brisa, a $6.50. Calle 12 entre Quinta y Séptima, a $5.75. Avenida 30, esquina fraile, a 6 pesos. Vedado, calle 19, brisa, cerca Paseo, 800 metros, 15,000. Avenida San Miguel, Víbora, cerca chalet Manuel Luciano Díaz, 1,600 metros, todo frente calle, 1,100 pesos. Buenavista, 10 por 50, calle 2 entre Sexta y Séptima, parte alta, 1,000 pesos. Almendares, calle E entre 16 y 18, brisa, 10 por 47, a 3 pesos. Dejo hipoteca lo que deseen. Campanería, Aguiar 68. M-7785.
V2 9273 13-14 Marz.

PLAYA de Miramar. Se vende magnífico lote de esquina, a una cuadra del Miramar Yacht Club y de la Quinta Avenida, con 770 metros calles y aceras, costando a $5 el metro. Informa, M. Recio, Empedrado 16. Telf. A-2118.
V2 7413 2 mar 17

SOLARES EN POGOLOTI
uno doble esquina, 410 metros, veinte y cuatro solares llanos, 6 x 20 metros; algunos esquina, para casas de obreros; agua gratis. Neptuno 208. U-1802. Informa: Manuel Llenin.
V2 9198 12-18 Marz.

AMPLIACION ALMENDARES. Sexta Avenida, entre 19 y 11, una cuadra carro, acera sombra, 2.25 vara. Dueño: 25 entre E. y F. Vedado.
V2 9175 12-17 Marz.

GANGA, MIRAMAR, POR LIQUIDACION, A $3.40 VARA
Solar situado en la calle Catorce casi esquina a la Avenida Tercera. Señor Benítez. M-7058 y M-9650.
V2 8749 9 mar 24

POR LA mitad del valor, solar el mejor de Almendares, calle E entre 12 y 14. También lo doy para fabricar. Señor Fanego. M-9613. U-8518.
V2 8204 6 mar 16

V-3 Fincas Rústicas

FINQUITAS Rusticas. División en lotes de la finca «San Pedro», en San Francisco de Paula. Vendemos terrenos grandes, a pagar 7 y 14 pesos al mes; 4 años sin intereses; terrenos para granjas o siembras; cinco líneas guaguas a 5 centavos. Bárcena y Rodríguez. Empedrado 19. Teléfonos A-5263, A-0272, I-3825.
V3 7929 5-15 Marz.

RUSTICA. Se cede contrato, siembras, aperos de labranzas. Pozos inagotables a prueba. Tierra primera de primera, declive ideal para degadío por anlego Media hora del Mercado Unico. Carretera Central. Informan. I-1035. Sr. Rodríguez.
V3 8289 7-14 Marz.

HERMOSA finca con río, Calabazar, Habana, se vende, 1 y media caballería. Calzada 70, Arroyo Naranjo.
V3 8829 10-14 Marz.

V-4 Establecimientos

SE VENDE gran casa de huéspedes, situada en el mejor punto de la ciudad. Se da barata. Buen contrato, alquiler módico. Informan Cristo número 25, Alejo. Teléf. A-1335.
V-4 8412 8—25 Marzo

VENDO CASA COMIDAS, Centro del alto comercio. 35 abonados garantizados; puede ampliarse para fonda. Cuba y Sol, Barra. 12 p. m. También informan Lechería. $300 contado.
V4 9193 12-17 Marz.

VENDO cerca del Capitolio, hermosa Lechería, 25 pesos diarios, precio $1,800. facilidad de pago, por asunto que explicar al comprador. Dragones y Galiano. Café. Cuenya.
V4 8584 9-19 Marz.

SE VENDE un magnífico Café y Bar en el mejor lugar de la Habana. Se da barato por tener que embarcar. Informan: Muralla 87 y medio, altos, de 2 a 5.
V4 8969 11-14 Marz.

VENDO Bodega en la Habana; venta diaria 30 pesos; casi todo cantina; si va comprar, véame que es un buen negocio. Informan: Neptuno y Manrique de 2 a 5, Café. García.
V4 8837 10-16 Marz.

SE VENDE una bodega en Calzada, bien surtida; buen contrato; poco alquiler y facilidades de pago. Informan Concha 74 (Bodega), de 1 a 5p. m. Señor Rodríguez. Esta no es la que se vende.
V4 8952 11-17 Marz.

BUEN NEGOCIO. Vendo y también admito socio para un negocio que deja $150 mensuales; poco capital se necesita. Informan: Reina 1, Café. (Casas).
V4 8624 9-17 Marz.

SE VENDEN

TINTORERIA. Atención. Vendo una tintorería en un buen barrio; tienen un taller de lo mejor, tres máquinas Hoffman, tres camiones de reparto; no paga sino diez pesos de alquiler; casi regalada, aprovechen ganga. Teléfono X-1074, informan.
V4 9011 11-21 Marz.

VENDO tintorería libre de deudas, 1 máquina de planchar, otra de lavar, buena clientela y contrato, tiene vapor directo, vendo por enfermedad, admito oferta razonable. Informan en Amargura 57.
V4 9242 12 mar 16

VENDO vidriera tabacos, 700 pesos, 400 contado. Urge venta, informan, Neptuno y Manrique, de 2 a 5, García.
V4 9228 12 mar 17

GANGA. Vendo vidriera, calzada, por tener que embarcarme, muy barata, por la mitad de su precio. Garantizo venta diaria 17 pesos, Informan, Neptuno y Manrique, café Pravia.
V4 8530 12 mar 16

CAFE RESTAURANT, lo mejor de la Habana, mejor lugar, por embarque rápido, barato, solicito persona interesada que haga frente, ha producido más de $1,000,000. Benítez, Aramburo 17-C, altos. Concordia Animas, 12 a 2 y 6 a 8.
V4 9379 13-16 Marz.

V-5 Muebles y Prendas

Para Vender Barato
LA SEGUNDA COMPETIDORA
San Nicolás número 250, entre Corrales y Gloria. Teléfono M-2875. Gran surtido en Muebles, Joyas, Máquinas de escribir y de coser «Singer» e infinidad de objetos de arte y positivo valor, todo por la mitad de su precio. Se compran y cambian toda clase de objetos que tengan verdadero valor. Damos dinero sobre joyas y todo objeto que represente valor, con módico interés y absoluta reserva.
Visítenos y Ganará Dinero
RUFINO G. ARANGO
E1070 Indf. En.

MUEBLES BARATOS
Díaz y Chao. Gran rebaja de precios en nuestras existencias; muebles de cuarto, comedor, sala y recibidor, finos y corrientes, piezas sueltas al contado y plazos. Tomamos muebles a cambio. Neptuno 197, entre Belascoaín y Lucena. Tlf. U-5154.
V5 6323 25-27 Marz.

POR TENER que embarcar se da casi regalado un juego de cuarto y un juego de sala. Informan: Delicias número 13, entre Colina y Altarriba. J del Monte.
V5 9065 11-14 Marz.

EMPEÑAMOS y compramos prendas oro, brillantes, máquinas escribir, fotografía, objetos de arte, ropa caballero, hilo y seda, módico interés. El Volcán, Factoría 26. A-9205.
V5 8919 10 abril 9

VENDO mesa escritorio caoba, lámpara, escritorio, Luis XVI, un acumulador 100 amperes con cargador automático. No tratamos con muebleristas. F-3241.
V 5 9140 12-19 Marz.

SOLAMENTE a particulares. Una señora por reducirse de casa desea vender varios objetos: media docena de sillas de caoba; una mesa blanca esmaltada; un par de sillones; cristalería Bacarat y loza fina; una pianola marca Aeolian; una hermosa rollera con 123 rollos; todos estos objetos de muy poco uso. Para verlos, Aguiar 102, altos, Apt. 22, de 10 a. m. a 6 p. m.
V5 9182 12-16 Marz.

Verdadera Liquidación de Muebles a Plazos
Juego de cuarto de todos estilos desde $100, quince de entrada y seis mensual. Juegos de recibidor, modernistas, a $45, diez entrada y cinco mensual. Juegos de comedor, arte moderno, desde $80, quince entrada y seis mensual. También realizamos juegos de tres cuerpos, nueve piezas, $128, con estupendas facilidades de pago. Tenemos muebles desde el mas fino y caprichoso al mas económico. Damos las mayores facilidades en el pago, y precios nunca vistos. Visítenos. Pídanos folletos explicativos. Cao y Varela, Angeles 29 y 38.
V5 C6303 6-5 Ab.

ASOMBROSA LIQUIDACION DE MUEBLES
Juegos de Cuarto
Regio juego de cuarto, tres cuerpos, modernísimo, de caoba, ocho piezas, ganga. $225. Dos ídem, de señorita, dos cuerpos, esmaltado y decorado, uno, y el otro, barnizado en dos tonos, con dos camas cada uno, a $80. Otros varios, esmaltados y barnizados, de $50.
Juegos de Comedor
Soberbio juego Renacimiento, caoba, doce piezas. $185. Otro marqueteado, muy fino, caoba, nueve piezas, $90. Otros varios de $50.
Juegos de Sala
Muy fino, Renacimiento, en color nogal, $60. Otro esmaltado azul, $45, y otros más de $30.
Objetos Varios
Magnífica pianola alemana eléctrica, nueva, $200; otra en $125. Ortofónicas a $30; portátiles de $10 a $15. Fonógrafos Víctor de $5. Máquinas de coser, nuevas, ovillo central, $30. Escaparates con lunas, modernos, a $20. Coquetas, $10. Aparadores a $15 y varias piezas más de muebles sin competencia.
Equipajes
Estamos dotados de todas las clases las que liquidamos a precios increíbles.
Agencia de Mudanzas
Esta casa con camiones nuevos y personal muy competente y garantizado, le ofrece un servicio rápido a precio inmejorable.
LA CASA FERRO
Gloria 123 y 127. Telf. M-1296.
V5 8116 6-5 Ab.

MUEBLES
Asombrosa liquidación de muebles desde los más lujosos hasta los más modestos, ventas al contado y a plazos. Juegos de cuartos desde $40.00 idem. de comedor, juegos de sala y recibidor, desde $30.00. Juegos de mimbre desde $25.00. Camas $6.00. Neveras desde $10.00. Sillones portal, $5.00. Vicrolas ortofónicas $35.00. Lámparas y mucho más que no detallamos. No compre sin ver nuestra liquidación. Juegos de tres cuerpos, caoba, de los estilos más en moda, $135.00.
LA UNIVERSAL
San Rafael 167, entre Marquez González y Oquendo. Teléf. U-2110.
V5 8115 6-5 Ab.

SE VENDEN

MUEBLES EN GANGA
Gran surtido en muebles de todas clases. Juegos de cuarto, $65; de comedor, $40; de sala o recibidor, $39; camas, $5; coquetas, $12; sets sillas y dos sillones, $12; sillas sueltas, $1.25, sillones, $2.25; mesas correderas, $5; aparadores, $10; neveras, $10 y muchos más que no se detallan a precios sin competencia, en
"LA PRINCESA"
SAN RAFAEL 107. — TELF. U-7926
E1082 Indf. En.

MUEBLES BARATOS
Juegos de cuarto de caoba, corte moderno, de cedro, $55, $80, $100; comedor $45; recibidor, 6 piezas $40; sala, arte moderno $60; aparadores $10; camas $6; escaparates, con lunas $20; sillones portal $10; libreros burós de caoba, neveras y muchas piezas que no se detallan. Cao y Flta, Infanta 88. Teléfono U-4352.
V5 8393 7 15 Mar.

MAQUINAS DE COSER SINGER
Ovillo central tenemos gran cantidad en que escoger garantizadas todos precios. Cambiamos y compramos; vendemos piezas de repuesto de todas clases. Angeles 36; teléfono A-8861
V5 7119 1-16 Marzo

GANGA. Aproveche este juego de comedor, de diez piezas, que se da barato; es moderno y está en perfecto estado. Estrada Palma 28, esquina a Felipe Poey, Víbora.
V5 9054 11-14 Marz.

BAULES Y MALETAS
Varios estilos y tamaños. Baúles a $3.50. Maletas $1.00. Hacemos cambios. La Sociedad, Casa de Préstamos. Suárez 34, entre Apodaca y Gloria. Teléfono A-7559.
V5 8105 6-22 Marz.

MUEBLES Y JOYAS
Realizamos todas nuestras existencias a precios no vistos. Juegos de cuarto, modernos, desde $60. De sala, desde $40. De recibidor, uno francés, tallado, tapizado y dorado, muy fino, que costó $1,000 se da en $200, y otros varios desde $30. Juego de comedor con doce piezas, en caoba, grande, muy fino, en $220, y otros desde $75, y de oficina, libreros desde $10; burós de cortina desde $15; y mesas planas de una torre y de dos desde $15; sillas giratorias desde $5; máquinas de escribir de varias marcas desde $25; de sumar, Burroughs, en $130; coquetas desde $6; chiffoniers desde $10; mesas de comedor desde $4; fiambreras desde $5; camas desde $5; cunas desde $5; columnas, lámparas, cuadros y objetos de adorno, relojes de pared y pie, neveras, máquinas de Singer de ovillo y lanzadera, desde $10; las garantizamos como nuevas; electrola Víctor en $150; discos a como quiera, guitarras y violines, un saxofón, baúles, maletas y maletines de todas clases. Joyas de oro y platino y piedras preciosas, relojes de bolsillo y pulso de las mejores marcas. Cubiertos de plata en sus estuches. Juegos de café de plata maciza, infinidad de antigüedades. También compramos oro, prendas rotas. Las cambiamos por nuevas, en El Vesubio, de Piñón y Hermano. Corrales esquina a Factoría, al fondo La Isla de Cuba, M 7337.
V5 8784 10 mar 14

MUEBLES clásicos y arte moderno Fabricación rápida al gusto de los compradores. Liquidamos enormes existencias, al contado y a plazos con las mensualidades que convenga al Cliente. También liquidamos la joyería, brillantes, relojes etc. La Casa Ruisánchez, Angeles y Estrella, teléfono A-2024.
V5 9060 11-10 Ab.

V-6 Maquinarias

ELEVADOR de mano, muy potente, se vende muy barato. Informan: Maloja 12, Imprenta.
V6 8882 10-18 Marz.

ALMACEN. Existencias constantes de calderas, dondeys de vapor, bombas motores, romanas, diversos tamaños, arados, desgranadoras, tuberías, fluses acero para calderas, etc. Basterrechea Hermanos. Lamparilla 9. Teléfono A-2950. Habana.
V6 62808 16-24 May.

REFINERIA. Se vende por menos de la quinta parte de su valor. Arroyo Naranjo, Calzada 70.
V6 8828 10-17 Marz.

V-7 Automóviles y Accesorios

GRAN TALLER DE CHAPISTERIA
Reparación en general de radiadores. Pintura «Duco». Soldadura autógena, de Enrique Padilla, Infanta 5 entre Jovellar y San Lázaro. Teléfono U-7267.
Esta casa pinta con «Duco» todas las reparaciones de los trabajos de chapistería, con precios muy reducidos y con toda garantía en las reparaciones generales. Mi interés es que esa usted un cliente para siempre.
V7 12162 JIR Indf.

VENDO comión Dodge. Calle 17 y 16. (Carnicería). F-6530. Vedado.
V7 9148 12-15 Marz.

SE VENDE un Buick cerrado, del 28, en magníficas condiciones, cinco gomas nuevas, cuatro puertas, particular. Santa Emilia entre Dolores y S. Indalecio, (garage).
V7 9135 12-20 Marz.

MOTOCICLETA
Se vende una «Indian» $250, tipo grande, con su coche lateral, completamente nueva; puede verse en Noventa 27, esquina a Chacón. Garage «Indian».
V7 8335 7-15 Marz.

VENDO baratísimo magnífico camión reforzado con carrocería de majagua desmontable, acabado de construir, con chapa, pintura y goma nuevos. Informa FO-1530.
V7 8391 7 15 Mar.

SE VENDE automóvil Marmon, siete pasajeros, perfecto estado, con su chapa este año. Casi regalado. Doctor Agramonte. Calle K, núm 148, Vedado. Teléfono F-1483.
V7 8955 11-14 Marz.

SE VENDE un camión Dodge, carrocería abierta. 19 esquina 10, Vedado. (Pollería).
V7 9021 11-14 Marz.

AUTOMOVIL «Buick», moderno, cerrado, en perfectas condiciones de todo, se vende baratísimo. Verse e informes, calle Zanja 73 (garage), de 9 a 12 y de 2 a 5.
V7 9197 12-16 Marz.

TENGO Chevrolet del 28 y del 29 reconstruídos. Vea a Julio, Agencia Chevrolet.
V7 9201 12-17 Marz.

SE VENDE un Okland Sedán 4 puertas del 29 vea a Julio Agencia Chevrolet.
V7 9200 12-17 Marz.

SE VENDE Marmon, tipo 68, Sedan, 5 pasajeros, 8 cilindros, 4 puertas, con pintura, vestidura y 6 gomas nuevas. Se da a toda prueba. Precio de situación. Puede verse en el garage de Trocadero número 24 entre Crespo e Industria. Preguntar por Angel.
V7 9261 13 mar 15

GANGA. Se vende un Baby Marmon, 5 pasajeros, completamente nuevo, en $1,100. Verlo en Gloria 2, garage. Panchito. Facilidades de pagos.
V7 9229 12 mar 17

REGALADO. Camión Reo Sleed Wagon, 2½ toneladas, carrocería de primera, con caseta cerrada, gomas nuevas, en $1,300. Véalo en Gloria número 2, garage. Panchito. Facilidades de pago.
V7 9230 12 mar 17

VENDO en $150 un Packard con 4 gomas nuevas y dos de repuesto, en perfectas condiciones, se dan facilidades de pago. Compostela 25, teléfono M-9504. E. Bollar.
V7 9279 12 mar 15

VENDO automóvil Dodge Bros., completamente nuevo, muy barato. Para verlo en el garage Empedrado 8, Habana.
V7 9319 13-15 Marz.

SE VENDEN

POR EMBARCARME vendo en 250 pesos, hermoso automóvil cerrado, siete pasajeros, propio para familia de gusto o alquiler. Estrella entre Marquez González y Oquendo. Taller de Automóviles. Isidro Mercadé.
V7 8997 11-14 Marz.

VENDO un camioncito Ford, cerrado, propio para Tintorería u otra industria. San Rafael 143, frente al Parque Trillo. (Garage).
V7 9330-28 13-18 Marz.

SE VENDE automóvil Okland, abierto, 1927, se da muy barato. Para verlo: Tulipán 29, Cerro. Está muy bueno para el alquiler.
V7 9355 13-16 Marz.

V-8 Instrumentos de Música

VENDEMOS PIANOS
de todas marcas con la misma garantía que nuevos; a precios de verdadera realización; al contado y a plazos; no compre sin ver nuestros precios. Aguila 139, «El Brillante».
V8 8128 6-14 Marz.

REALIZAMOS pianos, pianolas y radios. Tenemos el instrumento musical que usted necesita y por el precio que quiera pagar, con facilidades de pago. La Predilecta. San Rafael y Oquendo.
V8 8014 5 mar 20

VENDO radio eléctrico, circuito screen grid, alcanzando estaciones extranjeras a cualquier hora, grandes voces y claridad. $60, costó $180.00. A-5704, Jesús del Monte 27, altos, esquina Tejas.
V8 9301 13-16 Marz.

SE VENDE Piano Steinway, Modelo 170, Baby Grand casi nuevo, por la mitad de su valor. También algunos muebles, lámparas, etc. Doctor Agramonte. Calle K, número 148, Vedado.
V8 8956 11-14 Marz.

RADIO "MAJESTIC" TIPO 1931 POR SOLO $10.00 MENSUALES
a plazos con extraordinarias facilidades de pagos; también admitimos, como fondo, parte pagos, ortofónicas, radios inferiores y victrolas. Solicite una demostración. Monte 121, altos. Teléf. M-7279.
V8 9020 11-16 Marz.

VENDO lujosísima ortofónica «Victor», nuevecita, grandes voces, con discos, $25 00. Una victrola «Victor», flamante estado, buen funcionamiento, $8,00. A-5704 Jesús del Monte 27, altos, esq. Tejas.
V8 8563 9-15 Marz.

VENDO radios eléctricos RCA, modelos 18 y Catedral de gabinete este último; se dan regalados; buen funcionamiento; acepto parte de pago ortofónicas. A plazos, los mejores radios: «Majestic», «Philco», «Sparton», aceptando la parte de pago o fondo, radios ortofónicas, pianolas, A-5704. Jesús del Monte 27, altos.
V8 8562 9-15 Marz.

UN PESO solamente cuesta afinar su piano, cuerdas nuevas, muellecitos, teclas destrabadas 20 centavos una. Oiga tocar al afinador lindas piezas en su piano. Teléfono A-8598.
V8 8581 9-14 Marz.

SETENTA PESOS vende familia particular, lujosa pianola con rollero, muchos rollos, excelentísimas voces, mandolina, banqueta y teclado marfil blanco. No trataremos con especuladores. Escobar 254 bajos.
V8 8582 9-14 Marz.

RADIOS liquido un lote a especuladores y particulares, nueve tubos cojen Estados Unidos, a $35.00 cada uno. También vendo contadora y caja caudales. Campanario 89.
V8 7907 5-15 Marz.

AFINE SU PIANO o pianola, por $2.50. Absoluta garantía. Virgilio Fernández, procedente de grandes fábricas europeas. Taller de reparaciones de pianos y autopianos. Zulueta 36 y medio. M-3040.
V8 8968 11-26 Marz.

MAJESTIC, 1931. Desde $10.00 mensuales. Admito radios de uso, victrolas, pianos, pianolas, etc. Aguila 242, altos. (entre Monte y Corrales). Teléfono M-9453.
V8 9081 11-15 Marz.

PIANOLA REPRODUCTORA "WELte Mignon" como nueva costó $1800.00 y se da por $300.00 como un regalo. Aguila 139.
V8 9368 13-17 Marz.

V-10 Cajas Registradoras

REGISTRADORAS National-s, liquido existencia desde $5.00 mensuales también hago cambios. Aprovechense por viaje, liquido negocio a puerta cerrada. Campanario 89.
V10 7908 5-15 Marz.

MAQUINA contadora «National», con un año de uso, se vende muy barata. Informan: Maloja núm. 12, Imprenta.
V10 8883 10-18 Marz.

V-11. De Animales.

GALLINAS catalanas del Prat, de un año, en plena puesta, se venden muy baratas. Pollitos a dos pesos la docena. F-1113.
V11 8793 10-14 Marz.

EN EXCELENTES condiciones, se venden mulos muy baratos. Informa, doctor Alejandro Castro. Atocha 1, Cerro. Teléfono I-2560.
V11 8951 11-18 Marz.

VENDO bonito lote de 16 pollonas Rohde Island en plena producción Informan: Teniente Rey 34, Tintorería.
V11 9172 12-15 Marz.

V-12 Objetos Varios

«CALCAMONIAS» para decorar muebles, telas, lámparas, etc., variados dibujos, rodillos, brochas, esponjas para aplicarlas, papel para tapizar, muchos modelos. Emilio Gall. Monte 78 Teléfono A-4487.
V12 9169 12-17 Marz.

Y Casas de Préstamos

PARA OFICINA Y DE OCASION
Burós planos y de cortina, máquinas de escribir, sumar; libreros giratorios, mesas de máquinas, archivos, mimiógrafos, accesorios. Véalos. Villegas 6. A-8054.

Dinero sobre joyas, máquinas de escribir, sumar, calcular, ropas, objetos de arte, compramos muebles de oficina en general. Villegas 6. A-8054.

A-8054, MAQUINAS EMPEÑO
Y compro de escribir, sumar, en cualcualquier estado; archivos, cajas archivos, caudales, mimiógrafos y accesorios en todas cantidades. Llame al A-8054.
E1084 Indf. En.

DINERO E HIPOTECAS

Se Ofrece

DINERO
Doy grandes y pequeñas cantidades en hipoteca, desde el 6% en adelante para la Habana y sus barrios. También tengo para los repartos Operación rápida y absoluta reserva.
JULIO C. GRANDA
Obrapía 33. Teléfonos M-5921 F-5759
Z 4371 15-17 Marz.

Dinero en Hipoteca
En todas cantidades, al tipo más bajo en plaza Con la mayor reserva y prontitud.
MIGUEL F MARQUEZ
Empedrado No. 16, altos, esquina a Cuba.
E-1090 Ind. Enero

CENTRO ASTURIANO, COMPRO Libretas Ahorros. B. del Comercio compro checks. Bonos Reparto Miramar compro. Trato directo. I-6494.
Z 9116 11 mar 14

DINERO E HIPOTECAS

BANCOS COMPRO. CHEQUES, Libretas, Giros, Pesetas, Comercio, Córdoba, Asturiano. Bonos de Centro Canario. Bonos del Mercado Unico. Pago en el acto. Manuel Piñol. Habana 121.
Z 9000 11-26 Marz.

DAMOS DINERO SOBRE JOYAS y objetos de valor, con módico interés. Compramos oro y platino. Neptuno 199, esquina a Lucena. Tlf. U-5154, Díaz y Chao.
Zso 6324 25-27 Marz.

¡DINERO!
En primera y segunda hipotecas, Condominios, Alquileres, Participaciones, Herencias y Mercancías. Precisión y Reserva. Diego Pérez. Chacon 34. Teléfono M-6855.
Zso. 9346 13-18 Marz.

DOY DINERO en pagaré con firma de un propietario de casa, operación en el día; también hipoteca al 7 por ciento, operación en 24 horas. Alberto Cuervo, Aguiar núm. 43. A-6312.
Zso. 6365 23-29 Marz.

DINERO PARA HIPOTECAS
Todas cantidades, interés barato, traiga escritura. Rapidez y reserva. Compro casas y algunos solares. Neptuno 208. U-1802 entre Oquendo y Soledad, de 12 a 8. Manuel Llenín.
Z s o 8870 10 mr 16

PRESTO dinero desde $500 en adelante, en primeras hipotecas. No corredores. Telf. A-5884, señor Correa.
Zso. 8500 9-14 Marz.

HIPOTECAS
Tengo dinero en todas cantidades para hacer hipotecas, siempre que actualmente haya garantía, lo doy al más bajo tipo posible. Nicolás, A-7750. Concordia 23.
Z 5214 2 mar 15

ATENCION. Compro cheques Banco Comercio, al 75 por 100; Centro Asturiano al 45 por 100 y Córdova, mejor tipo que nadie. Teniente Rey 24, (Bodega). De 12 a 2 y de 3 a 9. G. Florez.
Z 9144 12-22 Marz.

DINERO para hipoteca en toda cantidad tengo al 7 o|o. Operación rápida. También para segunda y condominio. Campanería. Aguiar 68. M-7785.
Z 9274 12 mar 14

COMPRO libretas del Centro Asturiano del 4 o|o, Ahorros, y checks del Comercio. Informan, Reina número 3, café, Vivero.
Z 9264 13 mar 16

Se Toma

TOMO EN HIPOTECA, veinte y tres mil pesos, para levantar una de cuarenta mil, que tiene la propiedad actualmente; garantías las que deseen; quiero precio en el interés. El interesado: U-7030.
Zst. 8849 10-16 Marz.

SI USTED QUIERE hacer una inversión segura y cómoda compre Bonos de Primera Hip

A TRAVES DE LA VIDA

por Héctor de Saavedra

ESTABILIDAD

A Jeremías le propusieron que se afiliara al partido Reformista. Enérgicamente rechazó la invitación.

—¿Por qué?—le preguntaron los promotores.

—En principio, la experiencia ha demostrado que toda reforma resulta funesta. Recuérdese que cuanta medida se ha tomado para mejorar una situación ha sido peor. En toda colectividad, privada o pública, en cuanto se nombra un jefe lo primero que quiere hacer éste, es introducir reformas que consisten en extremar la severidad con el subalterno y hacerle la vida más angustiosa. Inventa libros de entrada, relojes marcadores y una serie de multas con relación a los minutos en que se retrasa la entrada en la oficina. En cambio el jefe llega cuando le parece y hace una sobremesa hasta las tres de la tarde. Pero es un reformista.

Cuando la gente oye decir que el Gobierno va a establecer un nuevo plan, se echa a temblar, porque sabe lo que le espera: cesantías, aumento de trabajo y disminución de sueldo. Todo proyecto de reforma infunde pavor, porque nuestra mentalidad es tan sutil que inventa cosas estupendas. Si implantáramos las torturas penales, los nuevos suplicios serían asombrosos por lo original.

El empleado público jamás sabe cuál ha de ser su destino, no porque "la carrera administrativa" sea una falsedad y el empleo ocasional y transitorio, sino porque dentro del mismo destino tiene suspendida sobre su cabeza una espada de Dámocles que es lo que dispondrá "para mejorar el servicio" el nuevo jefe que la política o el nepotismo designen.

Raro es el día en que no se legisla sobre el funcionario público para someterlo a un plan forzoso, como las penas carcelarias. Cuando la disposición no vira al individuo se contrae su sueldo. tanto por ciento por el montepío, tanto por el impuesto de emergencia, tanto por asegurarle la vida; nada por asegurarle el destino, y la suscripción obligatoria a homenajes y congratulaciones a las altas autoridades. Todo esto es inpagable.

Y en cuestiones de interés general vean a donde conducen las reformas: la restricción, el plan de Fulano... La finalidad da un resultado desastroso. No quiero ahondar más en este punto, porque se avecina "el tiempo muerto" en el que siempre el campesino vivía del crédito y hoy no lo tiene, porque no hay quien esté en facultad de concederlo.

Una de las grandes reformas fué la creación del Distrito Central, para ponernos a la altura de Washington. El público, de buena fe, se dijo:—"Al menos vamos a acabar con esa podredumbre en que se habían convertido los Ayuntamientos, nido de politicastros y aspirantes". Se acabó el Alcalde, pero nació otro, y un Mayor y varios presidentes. La primera reforma ha sido dejar cesantes a la mayoría, entre los que se contaban probos y competentes, y nombrar a los que esperaban la nueva reforma. Ha sido un éxito.

En la vía de reformas y "regeneración" quedan todavía muchos planes en nuestra fecunda inteligencia: hay en perspectiva una ley que en tiempo de la Colonia mirábamos como depresiva, pero que hoy nos parece, a la luz de la independencia, muy aceptable: es la "cédula de vecindad", de varias categorías, según "la fortuna" del empadronado. Desde 10 pesos hasta 50 centavos, sin contar el timbre ni el retratico, "que será forzoso hacer en una fotografía cubana, que reuna determinadas condiciones". El patriotismo ante todo. De este modo se sabrá a ciencia cierta, con cuántos y qué casta de pájaros, cuenta la República, porque el que no tenga cédula no será persona grata, ni cubano, y podrá extrañársele por indeseable.

Por todas estas razones y por muchas más que sería largo enumerar es por lo que Jeremías es enemigo de las reformas, porque de todas las que le han impuesto, a él o al país, no ha sacado sino perjuicios. Y lo malo es que esas medidas de gobierno han contagiado a los particulares y ya no sólo en las tiendas y empresas, sino en las casas privadas, en cuanto se habla de cambiar el sistema los criados se ponen a temblar, porque saben lo que les espera. Claro está que la reforma no es aplicable a los dueños, en los placeres, paseos y comidas.

Dice Jeremías que es preferible la estabilidad, aunque no sea más que por aquello del "malo conocido". Siempre que se trata de mejorar lo existente, el pueblo, en sus oraciones sagradas, ruega al Altísimo, como exclamaban los romanos del tiempo de César Augusto:

"De furore barbarorum libera nos Domine."

PIDEN LOS DETALLISTAS QUE LA AMNISTIA FISCAL SEA AMPLIADA

Texto del escrito que la Asociación Nacional ha dirigido al señor Presidente de la República con aquel objeto

El Secretario de la Asociación Nacional de Detallistas de Tejidos, Sedería y Joyería, ha interesado una ampliación de la Amnistía Fiscal establecida por la Ley de Emergencia Económica, elevando al señor Presidente de la República la exposición siguiente:

Honorable señor Presidente de la República. Habana. — Señor: La Ley de Emergencia Económica que fué publicada en la Gaceta Ofical de Enero 29 del corriente año, establece en su capítulo décimotercero, una generosa y justificada Amnistía Fiscal, favorable a los contribuyentes en desgracia que tendrán con ella un reparador alivio y favorable también al Estado quepodrá en esta forma, al dar facilidades, percibir casi en su totalidad las contribuciones e impuestos que tienen pendientes de cobro.

Nos permitimos sin embargo señalar a usted la extraña anomalía queesta Ley encierra, con el proposito de solicitar como así lo hacemos por este medio su rectificación, para conseguir no tan solo centrar el principio que inspiró tan justa disposición, sino también para que la aplicación de sus beneficios resulte más lógica y equitativa.

La Ley de Amnistía Fiscal en su artículo primero condona de oficio los recargos sobre impuestos vencidos antes del primero de julio de 1930 y por el artículo segundo, a todos los contribuyentes morosos que se encuentren en este caso, se les da un plazo de diez meses a contar del primero de marzo, para que abonen a la Administración el principal sin recargo, por estar ya éste condonado de oficio por el artículo primero.

Esta misma Ley en el párrafo segundo de su artículo primero, dispone también la condonación de los recargos sobre impuestos vencidos antes del primero de febrero de este año, siempre y cuando el principal fuere satisfecho dentro de los quince días siguientes a la vigencia de la Ley.

A poco que examinemos la disposición que motiva este escrito, veremos que la Ley ha beneficiado tan superlativamente al peor pagador, que casi constituye un premio a la excesiva morosidad, pues mientras al infeliz contribuyente que tieneadeudos anteriores al primero de julio de 1930 se le condonn de oficio sin ninguna condicional todos los recargos y se les da un plazo do once meses a partir de la publicación de la Ley para pagar el principal, al no menos infeliz que habiendo cumplido con el Estado, la Provincia o el Municipio mejor que el otro, por no tener adeudos anteriores al primero de julio del año pasado, pero que ha tenido la desgracia de atrasarse en los trimestres de este ejercicio fiscal que al promulgarse la ley ya estaban vencidos, se les obliga a pagar sus adeudos en el perentorio plazo de quince días si quiere verse libre del recargo y su natural secuela.

No hay armonía o relación entre uno y otro plazo; no es justo, que al mejor cumplidor, no se le condone de oficio el recargo y se le dé un plazo de quince días mientras al más moroso se le condone y se le den once meses para pagar cómodamente, y máxime teniendo en cuenta que el cortísimo plazo de quince días que se le da al primero viene a coincidir con el momento en que tiene que disponerse a pagar el trimestre corriente cuyo vencimiento se avecina.

Se puede contar por millares los comerciantes que están atrasados en el ejercicio actual, quienes les ha sido ofrecido, mientras que por la perentoriedad no han podido acogerse al relativo beneficio que no habrá posiblemente ni un solo comerciante de los que tienen ya tenido en la Ley un beneficio y adeudos con anterioridad al primero de Julio de 1930, que no haque no se haya acogido encantado al cómodo y liberal plazo de amortización.

Por las razones expuestas nos permitimos sugerir a usted la conveniencia de recabar del Congreso que los mismos beneficios otorgados por la Ley de Amnistía Fiscal a los contribuyentes que tienen adeudos anteriores al primero de Julio de 1930 sean extendidos en igual forma a aquellos contribuyentes que se encuentren atrasados en el pago de los dos trimestres que del ejercicio corriente ya estaban vencidos al promulgarse la Ley de referencia, por cuanto tal extensión de beneficios no tan solo ha de representar una justificada medida de gobierno que vendrá a aliviar la inestable y angustiosa situación de muchísimos contribuyentes, sino que al propio Estado en definitiva habrá de resultarle ventajosa y conveniente.

Y agradecidos de antemano por laatención que nos dispense, aprovechamos esta oportunidad para reiterar a usted el testimonio de nuestra consideración más distinguida.

De usted atentamente, TOMAS GUTIERREZ ALEA, secretario.

El "Habana"...

(Continuación de la PRIMERA)

y oigamos esta de la revista neoyorquina «Time».

Ese importante magazine, dedica en su último número un buen espacio a la situación de Cuba en general, y especialmente a las condiciones de su dinero circulante.

Dice así:

Cuba importa y usa el dinero de los Estados Unidos para dar cumplimiento a sus operaciones mercantiles y de otra índole, Cuba no tiene, no posee papel moneda de su propiedad.

Agrega luego:

Washington quedó «oficialmente sorprendido al enterarse de que el Senado Cubano había aprobado en principio una ley, rápidamente presentada y más rápidamente votada, por no haberse discutido siquiera, creando un Banco de Emisión, el cual vendrá a ser en definitiva el Banco de la República.

Sigue diciendo la ágil revista de la ciudad de Mahattan:

Wall Street se alarmó y se alarmaron los principales banqueros que hacen sus operaciones fabulosas en aquella gran parte de la ciudad neoyorquina. Luego más calmados manifestaron que la ley que establece el Banco de Emisión en Cuba, y de la que es autor el señor Celso Cuéllar del Río, ha sido muy combatida en Cuba.

Y añaden los banqueros estos dos puntos a sus comentarios:

Primero.—Cuba no puede, desde el punto de vista de la Enmienda Platt, imponer un Banco de Emisión sin el consentimiento del Gobierno de los Estados Unidos.

Segundo.—Evidentemente los hombres de Estado de la República de Cuba han llegado a la conclusión que la inflazón es la cura adecuada de la depresión, y como ellos no pueden inflar el dollar, tratan de crear su moneda a la cual pueden elevar.

Otro de los asuntos que llama la atención en Washington, y que ha sido el obligado comentario oficial de los funcionarios de dicha ciudad, es la ley surgida en la «Casa del Senado», por la cual el divorcio se simplifica y llega a extenderse hasta los extranjeros que desean romper el vínculo matrimonial sin distinción alguna, aunque el hecho se haya producido dentro o fuera de la jurisdicción de la República Cubana.

Barcos Que se Esperan en la Presente Semana

MARZO 14:
Algonquin de Miami, Evangeline de Miami, Governor Cobb de Key West, Oriente de New York, Cartago de Puerto Cortés.

MARZO 15:
Statendam de New York y escalas, Mohawk de Miami.

Con registro abierto y sin tener fecha fijada se esperan el Munaire de New Orleans, el Cónsul Horn de New Orleans, el alemán Riol de Bremen.

Se Reabrirá el...

(Continuación de la PRIMERA)

los señores Laureano López y Frank Seiglie cesarán de formar parte del Banco, nuestros informes nos permiten asegurar que es infundada completamente la noticia.

También podemos asegurar que no es cierto el rumor de que el Banco del Comercio funcionará como filial del Banco Hispano Americano de Madrid.

Lo que sí es cierto que un delegado del Banco Hispano Americano colaborará con los directores del Banco del Comercio, al reiniciar este sus operaciones, según los arreglos a que se ha llegado en Madrid por los misionados del Banco del Comercio señores Antonio Antón y Laureano López, con la institución madrileña, de los cuales dimos cuenta oportunamente a nuestros lectores.

Tan pronto reabra sus puertas la institución bancaria de nuestra capital, actualmente en suspensión de pagos, se iniciará el pago de las cantidades depositadas a los cuentacorrentistas que lo deseen. Dicho pago será efectuado íntegramente, sin deducción alguna.

HABANA — INFORMACION — PRECIO: 2 Cts.

Los Revolucionarios Exijen la Dimisión del Gobierno Peruano

HAMBRIENTA, una tribu, en Marianao, se lanza sobre una res muerta, despedazándola

SE DESPIDIO hoy de sus empleados el último Alcalde electo por el pueblo de la Habana

ESCANDALO en la Escuela de Artes y Oficios, al regarse muchos gases lacrimosos

EL VIEJO TIMO DEL POOL Reaparece una constante amenaza para los turistas

Los Socialistas Acuerdan Seguir su Campaña Anti-Monárquica

Muerto bajo las ruedas de un tren

Nettie Maffie ha fallecido hoy

VA SOBRE AREQUIPA una gruesa columna de tropas peruanas leales

RECIBA usted un gran diario de la mañana y otro gran diario de la tarde por el precio de uno solo.

Ahórrese peso y medio al mes. Suscribiéndose al DIARIO DE LA MARINA recibirá usted absolutamente gratis INFORMACION.

Llame al A-2425.

LA LISTA OFICIAL DE LA LOTERIA, EN FOTOGRABADO

REDACTADO EL NUEVO REGIMEN ARANCELARIO SOBRE PETROLEO Y PRESENTADO AL PRESIDENTE

El nuevo régimen arancelario del petróleo armoniza todos los intereses, tanto del comerciante como del industrial. Cuba tendrá ahora una verdadera legislación sobre este producto

En estos días nos hemos venido ocupando y en estas columnas, de las reuniones celebradas por la Comisión Arancelaria para tratar el asunto del petróleo y sus derivados; sesiones que se han prolongado hasta altas horas de la noche y dentro de la mayor reserva, por parte de los miembros de la misma, aunque por suerte hemos podido informar algo a nuestros lectores.

Pero ayer tuvimos noticias de que ya había quedado definitivamente aprobado por la Comisión Técnica Arancelaria el régimen general del petróleo y sus derivados, por el que serán regidas en lo adelante las importaciones de dicho producto, y por la trascendencia del asunto pudimos obtener del doctor Roberto Netto, Secretario de la Comisión, los siguientes datos sobre el particular:

—«En efecto—nos dijo el Dr. Netto—en estos días, tal vez de hoy a mañana, será presentado a la firma del señor Precidente de la República un extenso Proyecto de Decreto, estudiado y aprobado por la Comisión Técnica Arancelaria, comprensivo de los nuevos adeudos y estructura que deberá tener, desde ahora, el régimen arancelario petrolero en Cuba, pero de cuyas modificaciones, especialmente en lo relativo a adeudos, nos está vedado hablar, por ser de índole abrolutamente reservada y secreta hasta que sea sancionado aquél con la firma del Ejecutivo y publicado en la Gaceta.

Sólo puedo adelantar—continuó diciendo—que el nuevo régimen ha sido objeto de un estudio minucioso y detenido por parte de la Comisión Técnica Arancelaria, la cual ha procurado no perder de vista, en lo posible, la armonización entre los intereses de los industriales o fabricantes establecidos en Cuba, en ese giro, y los de los que solamente son comerciantes o importadores, siempre —desde luego—dentro de la orientación de protección y auxilio a los sectores de producción nacionales, de acuerdo con su programa económico trazado.

Asímismo—agregó— ha seguido la Comisión un criterio, lo más adecuado y científico posible en la modificación de las partidas 6, 7 y 8 del Arancel (que son las que tratan del petróleo y sus derivados), en el sentido de concretar la primera exclusivamente a los petróleos crudos, tal como salen de la mina, reservando la segunda para los derivados, o sean los que se obtienen por la destilación y aumento de temperatura a distintos grados y entre los cuales se encuentra la gasolina, la tractorina, la kerosina, las naftas, etc., con adeudos apropiados cada uno, y dedicando, por fin, la tercera a los químicamente llamados «residuos», es decir, aquellos que, a modo de antitesis de los anteriores, van siendo obtenidos de lo que queda de las destilaciones sucesivas y entre los cuales hallamos los engrudos y algunos combustibles especiales. Esta clasificación es la más técnica y científica, y la que siguen muchas legislaciones extranjeras, especialmente las que pudieran encontrarse en el caso de Cuba que, por ahora no puede contar con sus yacimientos mineros propios para el desenvolvimiento de esta clase de industria.

«Y por fin—terminó diciendo el doctor Netto—ha seguido también la Comisión el sistema de señalar y denominar por su nombre comercial los diversos productos indicados, tanto crudos como derivados o residuos, fijando además los límites científicos exactos con Notas adicionales a las letras y partidas, comprensivos de las características físicas y químicas que deben reunir para que puedan incluirse en ellas, de acuerdo todo esto con informes técnicos recibidos al efecto por peritos y químicos de los Departamentos Oficiales del Estado y de cuantos estudios se han llevado a cabo por diversos elementos de la Administración, requeridos por la Secretaría de Hacienda y por la propia Comisión Técnica Arancelaria con ese objeto».

Llevo a la...

(Continuación de la PRIMERA)

llevan más de treinta años de servicios continuos y ya por sus años no tienen el entusiasmo de sus primeros tiempos.

El doctor Barahona sonríe, y nos dice:

—Yo creo que todos los empleados actuales son buenos. Quizás, más adelante, crea conveniente colocar en sus puestos otros elementos.

Y agrega:

—Me creo insuficiente para poder continuar la brillante obra que ha desarrollado en Sanidad mi buen amigo el doctor Francisco María Fernández. Llevo a la Secretaría de Sanidad mi juventud y el anhelo de hacer bien a mi patria. No tengo todavía programa definido, pero sí asegurar que dejaré bien puesto, lo mejor posible, al frente de ese Departamento, el entusiasmo que me guía en la obra de cooperación al lado del Presidente de la República.

Con relación al Negociado de Abasto de Leche, sabemos tiene en cartera, aunque no nos lo dijo categóricamente, algo que redundará, sin duda alguna, en beneficio de todos los pueblos de la República. Parece que el doctor Rodríguez Barahona no es de opinión que el Reglamento en vigor se aplique en la Habana igual que en todos los términos de la República.

Por el momento continuará desarrollando el mismo programa de su antecesor doctor Fernández.

LA POLITICA LIBERAL EN CAMAGUEY

Alrededor de la próxima reorganización de los partidos políticos, el doctor Barahona nos hace las siguientes declaraciones, en relación con la provincia de Camagüey:

«Hoy día en Camagüey debe hacerse campaña de atracción y unificación y al ir a la reorganización deben ir todos los elementos del partido Liberal, sea cuales fueren sus tendencias.

«Soy simpatizador de que el Comandante Recio tome parte activa en esa reorganización, porque él es uno de los elementos más prestigiosos del partido Liberal en Camagüey y disfruta un gran ambiente popular, entendiendo que la unión de él y del Comandante Zayas Bazán, hará que el partido Liberal triunfe provincial y municipalmente. Además, los elementos políticos de la provincia deben facilitar al Gobierno del General Machado la solución de todos los problemas que puedan presentarse, y como tengo la seguridad de que la reorganización tendrá toda clase de garantías para todas las tendencias, me siento optimista de que las diferencias políticas actuales encontrarán su solución en esta próxima reorganización.

«Entiendo, y así entiende también el Comandante Zayas Bazán, que en ella debe dársele entrada a todos los elmentos, sean cuales fueren sus tendencias para que luchen.

«Si en esa lucha es el Comandante Recio el que por su historia y sus simpatías obtiene el consensus de la opinión liberal, para ser postulado Gobernador, ¿quién mejor que él? Si así no fuere, abrigo la seguridad que quien triunfe tendrá el concurso del Comandante Zayas Bazán, de Recio, de De Para, de Tomé, de Maidique ,de Villena, en una palabra, de todos los dirigentes provinciales del Partido. Es un hecho que el haber aparecido el nombre del Comandante Recio ha despertado en las filas del Partido Liberal entusiasmos y creo que es un deber propiciarlo.

«Me hago la ilusión, que espero ver convertida en realidad, de que esta actuación de la política camagüeyana sea un índice que señale soluciones políticas en otros sectores de la vida nacional.

«Los que somos amigos del General Machado creo le prestamos un servicio al desenvolvimiento de sus planes de Gobernante, pues entiendo que el momento es de que todos depongamos algo del interés personal en beneficio de los intereses generales de la nacionalidad y de la patria.

«Soy amigo del Gobernador Villena. Tengo para él mis mayores respetos y consideraciones. Conozco su acendrado liberalismo y tengo fe en que no ha de ser obstáculo para esta obra de unificación del partido en la provincia y él debe tener la seguridad que a cuantos estamos actuando en ese sentido no nos guían nombres de personas, sino ansias de fortificar por todos los medios al Partido de nuestros amores, que es el Partido Liberal».

Nos despedimos del doctor Rodríguez Barahona, quien tuvo frases encomiásticas para el DIARIO DE LA MARINA por la seriedad en sus informaciones.

Un Loco Engañó...

(Continuación de la PRIMERA)

enferma y que solamente por el estudio de su conducta amoral se podía aproximar a un diagnóstico que por su información personal.

Argumentan los doctores Mir y Lavallette, asegurando éste último que él era el responsable del diagnóstico del doctor Cubiñá pues había estudiado el caso conjuntamente.

Un caso interesantísimo de un loco simulador es presentado por el doctor Abril, loco que fué condenado por los tribunales en causa por homicidio y transcurrido cierto tiempo fué necesario recluirlo en el Manicomio, por haberse comprobado que se trataba de un demente que había simulado su cordura, sorprendiendo al tribunal que como tal lo juzgó...

El doctor Guiral propone que la Sociedad de Psiquiatría y Neurología debiera dirigirse a las autoridades competentes rogándole que siempre que fuera posible designara como peritos para estas causas difíciles a aquellos médicos de reconocida competencia aplicada a la Medicina Legal.

El doctor Portell Vilá presenta un trabajo sobre un niño turbulento tratado por la Bulbocapnina de Merk, habiendo observado como los autores John y Baruk, que pequeñas dósis de dicho producto disminuían la inestabilidad motriz, que dosis mayores aumentaban la motilidad y hasta la ideación y que la dosis masivas podían llegar a inmorivilizar por completo al enfermo, que en este caso sufría de vómitos, respiración estertorosa, con todos los síntomas de la intoxicación.

Dice el doctor Portell Vilá que la Psiquiatria Moderna ya está muy próxima a poder provocar experimentalmente los distintos cuadros patológicos mentales, contando ya con la Mescalina para provocar las distintas clases de alucinaciones y con la Bulbocapnina para provocar la catatonia, la epilepsia, la corea, etc., y que estos medicamentos podrán iluminar el camino siempre escabroso de la Clínica Psiquiátrica junto con todos sus problemas médico-legales.

Terminada la sesión científica, se acuerda entregar en próxima fecha el título de Presidente de Honor de la Sociedad al doctor Arístides Mestre, y Socio de Honor al señor Israel Castellanos.

Después todos los médicos e invitados pasaron al salón-comedor donde se les sirvió un almuerzo criollo, haciendo uso de la palabra a la hora de los brindis los doctores Lavallette, Cornide y Sopo Barreto.

LA DRA. OFELIA DOMINGUEZ TRASLADADA AL HOSPITAL «CALIXTO GARCIA», ENFERMA

Desde ayer se encuentra recluida en el Pabellón de Penados del Hospital Nacional General Calixto García la doctora Ofelia Domínguez, por padecer de un fuerte ataque bronquial. Ese traslado se llevó a cabo, desde el Castillo del Príncipe, donde se encontraba detenida, por orden del Juez Militar, Teniente Coronel Erasmo Delgado.

Los doctores Antero Navarro y Rolando Peláez, Director del Hospital y médico de guardia, respectivamente, dieron ingreso a la doctora Domínguez, a la que se le destinó la cama número 18 de dicho pabellón, donde se le prestan los auxilios de la ciencia, y custodiada por la Policía de la Décima Estación.

El doctor Navarro con vista del crecido número de personas que deseaban visitar a la doctora Domínguez, nos rogó hiciéramos público que aunque en el Hospital Calixto García los días de visita son los martes, jueves y domingos, en el caso de dicha detenida, era necesario obtener un permiso del Juez Militar, a menos que éste señale días para ser visitada libremente.

El traslado de la doctora Ofelia Domínguez, ha sido gestionado y obtenido por una Comisión de señoras presidida por Hortensia Lamar y en la que figuraron las siguientes: señoras Rosa Arredondo de Vega, Teté Moré de Suárez Solís, Veneranda y Rosa Martínez, Pilar Jorge de Tella,, Estela Mederos de González y las señoritas María Teresa Suárez Moré, Caridad y Teresa Proensa, Concepción Alzola, Juana Luisa Proensa, Clara L. Daussá, Rosa Pastora Leclere, doctora Rita Shelton, Piedad Maza y Artola, doctora Margarita de Aragón, Margot Baños de Mañach, Silvia y Georgina Shelton, Zoila Maunet y Clara Luz Durán.

SE QUEJAN DE QUE LOS TRENES SON APEDREADOS EN EL CAMPO

La Comisión de Ferrocarriles presentó su protesta a la Scría. de Gobernación. Nombrado un Supervisor para Nueva Gerona

El Segundo Grupo de Ingenieros Americanos Salió Hacia la Habana

WASHINGTON, marzo 13, (AP.) — El segundo grupo de entusiastas de las modernas vías de comunicación que visitará a Cuba, respondiendo a la invitación que les ha hecho el Gobierno, para que inspeccionen la carretera central, salió esta noche para la Habana vía Cayo Hueso.

Cerca de cincuenta ingenieros de caminos y funcionarios embarcaron en Nueva York el miércoles pasado, llegando, por tanto, a un centenar los visitantes que hacen el viaje bajo los auspicios de la Asociación de Constructores de Caminos y por invitación del Gobierno cubano.

El contingente que salió esta noche espera reunirse con varias personas más en Cayo Hueso, continuando juntas el resto de la excursión. En la Habana se unirán al grupo que embarcó en Nueva York.

El grupo que salió hoy está formado por W. A. Van Duzer, presidente de la Asociación de Constructores de Caminos, y su esposa; Charles M. Upham, ingeniero director de la Asociación y James H. MacDonald, tesorero, el capitán H. C. Whitehurts, ingeniero del distrito de Columbia, y muchos otros, entre ellos funcionarios del departamento de Caminos de North Carolina y Massachusetts.

También figuran entre los visitantes algunos ingenieros y fabricantes de material para carreteras que han tenido alguna participación en la construcción de la carretera central cubana.

Los excursionistas que regresarán la semana próxima, serán recibidos por el Presidente Machado el lunes y realizarán un viaje de inspección de dos días hasta Camagüey. Créese que algunos de ellos llegarán hasta Santiago de Cuba.

En solicitud de que la Secretaría de Gobernación intervenga, a fin de evitar la repetición de lamentables hechos y para obtener las debidas garantías del personal de las empresas ferroviarias y pueblo en general, visitó ayer a Gobernación el doctor Oscar Soto, Secretario de la Comisión de Ferrocarriles, quien dió cuenta de los constantes ataques, a pedradas, de que son objeto, en el interior de la República, los trenes de viajeros y carga. El doctor Soto, después de hablar con el doctor Zubizarreta, quien inmediatamente dió las órdenes oportunas para el lograr el fin perseguido, se dirigió al Castillo de la Fuerza, conferenciando con el Jefe del Ejército sobre el mismo tema.

UNA DENUNCIA CONTRA KARIKATO

El supervisor de Oriente, comandante Arsenio Ortiz, comunicó a Gobernación sus propósitos de acusar de infracción del Código Postal a la revista humorística «Karikato», por una caricatura publicada en dicho semanario en su último número.

SUPERVISOR PARA NUEVA

Nos informaron en Gobernación que había sido designado el teniente Pino, supervisor de la Cárcel de Nueva Gerona, Isla de Pinos, donde se encuentran recluídos los sesenta y siete presos políticos que estaban en el Príncipe. También, que dichos detenidos habían llegado con normalidad allá, no habiéndose registrado incidente alguno durante el traslado. Respecto a las vistas y demás medios de comunicación hay que cumplir lo que el Reglamento de Prisiones y Cárceles prescribe al respecto.

LA SEÑORITA ALICIA GOMEZ

Presta desde ayer sus servicios a las órdenes del doctor Zubizarreta la señorita Alicia Gómez Kempo, la que ayudará a la señorita Cuca Fernández, secretaria del Subsecretario.

OTRO NOMBRAMIENTO

También, desde ayer, comenzó a actuar el nuevo conserje de la Secretaría, señor Félix Pérez Capitán, en sustitución del señor Pedro López Pérez, que ha pasado a inspector especial en el Distrito Central.

TRASLADO AL PRINCIPE

Ha sido trasladado a la Cárcel, a disposición de la Secretaría de Gobernación, Ramón Sánchez Lirio, traído por una pareja de la Guardia Rural, desde el interior de la República, por graves acusaciones que pesan sobre él de actividades políticas que se estiman subversivas.

SE INTERESAN POR UN SACERDOTE

La Secretaría ha ordenado a la Secreta practique investigaciones sobre las actividades del sacerdote sirio Disho Nathaniel, detenido en el Castillo del Príncipe, desde el lunes, y por el que se interesan la colonia siria y la Embajada americana.

Está Solucionada...

(Continuación de la PRIMERA)

chas colectividades y el anterior Comité Central. Puede considerarse consolidada la Federación Nacional de Torcedores de Cuba.

El Ejecutivo de los Torcedores

Ha celebrado sesión el Ejecutivo de la Sociedad de Torcedores de la Habana, para conocer el referendum solicitado por los compañeros de la fábrica de «La Corona», que firman a temás numerosos torcedores de otras fábricas, en el sentido de que se amplíe el derecho de los asociados a pedir la celebración de los referendums, como lo tienen para pedir la celebración de juntas generales.

Las Despalilladoras

La presidenta del Gremio de Despalilladoras nos ha manifestado que entre las asociadas ha causado malestar el rumor propalado de que pudiera llegar el reajuste hasta las obreras, por lo cual nos ruega que hagamos presente que en el gremio se desconoce todo propósito de reajuste, como también que están dispuestas a rechazarlo de plano, pues como las compañeras saben, los manojos hoy día están sobrecargados de tal modo que ocho manojos representan una enorme cantidad de material y de ningún modo se aceptaría rebajar el jornal.

El Sindicato de Obreros Chalaneros y Similares

Este Sindicato inscripto en la Comisión de Inteligencia Obrera, llama la atención de sus compañeros para reconocer que la Ley de Inteligencia Obrera que fueron los únicos en combatir, es hoy la fuerza que une a cuatro entidades o ramos de trabajo del puerto; que son tan anexas que si no van ligadas sus reclamaciones nunca obtendrán el éxito apetecido, por lo que reconociendo el perjuicio que la disparidad de criterio les ha originado, hacen un llamamiento a todos para que se agrupen e inscriban, para defender así mejor sus intereses, dirigiéndose a los compañeros que han sido designados de su seno, como inspectores de la Ley de Inteligencia Obrera. Pedro Más, Francisco Bahamonde y Antonio Piña, los que están debidamente autorizados por el Ejecutivo. Les recuerdan que por acuerdo de la Ley en su último fallo, es una necesidad el estar debidamente inscripto para poder desempeñar cualquier labor en el puerto, y como no desean denunciar a ningún compañero, es por lo que ruegan a todos los que trabajan en chalanas, que acudan a engrosar las filas sociales.

Dan a conocer la satisfacción que les ha producido conocer que el compañero Guillermo Urrutia, que figuraba en la Terna del Sindicato, haya sido designado para representarlos en el Distrito Central de la Habana.

Para el 16 del actual anuncian una asamblea general en Egido, 2, por Dragones.

UN ESTUDIANTE PRESO SE VE ALEJADO DE SU PADRE QUE SE HALLA MORIBUNDO

Una comisión de señoras, integrada por las damas Pilar Jorge de Tella, doctora Rita Shelton, Rosa Arredonde de Vega y Teté Moré de Suárez Solís, presididas por la doctora Hortensia Lamar, visitaron ayer al teniente coronel Erasmo Delgado, interesándose por que sean restituidos a la prisión del Castillo del Príncipe todos los presos por causas políticas que han sido trasladados para el penal de Isla de Pinos.

También interesaron del teniente coronel Delgado, concediese un permiso especial al joven Carvajal para que pudiese visitar a su señor padre que se encuentra moribundo, para que así pueda, al menos, besar al autor de sus días en sus últimos momentos. Creemos que por la índole humanitaria de la petición, sean satisfechas en sus deseos las respetables damas.

CONDENADO A 17 AÑOS DE PRISION EL MATADOR DE SU SUEGRO, NODARSE BACALLAO

Ayer dictó sentencia la Sala Primera de lo Criminal de esta Audiencia, integrada por los magistrados Temistocles Betancourt, Rogelio Benítez de Cárdenas y Agustín Canteño y del Calvo, condenando al procesado Juan Antonio Nodarse Bacallao, como autor de la muerte de su suegro Nicanor Barroso González, hecho ocurrido en la finca «La Conchita», del reparto Barandilla, a la pena de 17 años, 4 meses y un día de reclusión y a indemnizar a los herederos de la víctima en la suma de mil pesos.

El Tribunal sentenciador califica el hecho como constitutivo del delito de homicidio con la circunstancia agravante de parentesco.

A NUESTROS SUSCRIPTORES DE CAMAGÜEY Y ORIENTE

CONFORME prometimos hace días, desde el lunes próximo nuestros suscriptores de las Provincias de Camagüey y Oriente recibirán el **DIARIO DE LA MARINA** en la misma fecha de su publicación, esfuerzo éste que hacemos en beneficio de nuestros numerosos lectores, no obstante haber acordado la entrega del periódico «Información» a todos los suscriptores, como resumen el más completo e interesante de la actualidad nacional y extranjera.

La distribución en las provincias de Matanzas y Santa Clara quedará organizada en forma que el **DIARIO** llegue a sus destinatarios en las primeras horas de la mañana.

EL NUMERO Y LA 'ELITE'

por Gastón Mora

SIEMPRE ES UN HONOR PARA EL NUMERO, QUE DE SU SENO SALGAN "ELITES"

En algún trabajo suyo dice Renán que "el ideal sería que el mundo estuviese gobernado por una "élite".

Esta palabra francesa significa, según los diccionarios, "lo escogido; lo mejor, lo más distinguido; la **flor y nata**". Siendo esto es la esencia, de las **élites**, es difícil que se realice el ideal del pensador francés, porque a ello se oponen las realidades políticas, económicas y sociales, para las cuales las **élites** son las que saben imponerse, aunque sean de mala o mediana calidad moral o intelectual. En las antiguas monarquías absolutas, la **élite** era "la aristocracia de la sangre". En las monarquías o imperios militares, la "élite" eran los jefes del ejército. En la antigua Judea, nación esencialmente religiosa, la "élite" era lo que se llamaba "El Gran Sacerdocio". Era el gobierno teocrático. En la antigua Grecia la "élite" la constituían los filósofos, los artistas, los poetas. Si no gobernaban, influían, considerablemente, en la opinión pública, en las Asambleas de los "Anfictiones". Recuérdense los tremendos discursos del inmenso orador **Demóstenes** contra Filipo, Rey de Macedonia, enemigo de Grecia. En la antigua Roma influyeron, poderosamente, en el gobierno de la República los tribunos y los jurisconsultos. Recuérdense lo que pudiéramos llamar "el pontificado civil, el Consulado del portentoso orador **Marco Tulio Cicerón,** y sus formidables arengas contra **Catilina.** Con la caída del imperio cesó la influencia de "la élite" intelectual. Lo propio aconteció con el establecimiento de las monarquías absolutas, de la Edad Media. Hasta la Revolución inglesa, que puso término al reinado de los Estuardos en el siglo **diez y siete,** y hasta la Revolución francesa de fines del siglo **diez y ocho, no** prevaleció en el gobierno de las naciones de Europa la "élite" intelectual. Durante la Revolución francesa gobernaron el país los intelectuales de la Asamblea Constituyente, de la Asamblea Legislativa y de la Convención. Con Napoleón gobernó la élite militar. Desde julio de "1830", en que triunfó, definitivamente, el parlamentarismo, han venido gobernando las "élites" intelectuales, tanto en Francia como dondequiera que ha habido ese régimen de gobierno. Decimos lo que antecede, porque en una Revista extranjera hemos leido lo siguiente: "El espíritu de la Revolución rusa, **es suprimir todas las "élites". Nada de minorías selectas** gobernando; ni **aristocráticas,** ni **plutocráticas,** ni **militares,** ni **teocráticas,** ni **meocráticas...** Lo que quiere esa Revolución es el gobierno directo del pueblo". Esta es la teoría del predominio del **número,** de la **cantidad,** sobre las élites. Pero como el número, esto es, **la masa,** no puede ejercer el gobierno por sí misma, ella tiene, forzosamente, que valerse de mandatarios, de apoderados, de "Comisarios", como ahora se llama en la Nueva Rusia a los Ministros del Poder Central. Esos Comisarios, ¿no son, acaso, una élite? Se les elegirá por su valer intelectual, y entonces serán una "élite" intelectual; o se les elegirá por su valer moral, y entonces serán una "élite" de representación **ética;** o se les elegirá por su valer político, y entonces serán una élite política. Si fuesen ricos, —suponemos que no lo serán—dada la guerra que ahora se hace en Rusia a las clases pudientes—serán una "élite" económica. Siempre hay alguna élite. Porque la "élite" es lo selecto, lo mejor, lo más distinguido, lo más valioso. Y es de suponer que la democracia rusa—"gobierno del pueblo por el pueblo"—esto es, la democracia, según la etimología de la palabra—escogerá para "Comisarios" o Ministros, a ciudadanos de algún mérito, de alguna distinción. En todo agregado social siempre hay minorías selectas por su moralidad, o por su ilustración, o por su riqueza, o por los servicios que hayan prestado a la comunidad a que pertenecen. Esos ciudadanos distinguidos son una "élite". Si se fomenta la riqueza, llegará a haber ricos. Si se fomenta la cultura, llegará a haber "intelectuales". Si se estimulan las virtudes cívicas, llegará a haber buenos patriotas, ciudadanos de relieve. ¿Cómo podría evitarse esto en la "Nueva Rusia"? Como **"todo el mundo"** no puede ser sabio, ni rico, ni puede tener ocasión u oportunidad de prestar servicios al país, **"todo el mundo"**, es decir, **"toda la masa", "todo el pue