SECCION 1ª

EL DIARIO DE LA MARINA es el periódico más antiguo de Cuba. Fué fundado en el año mil ochocientos treinta y dos. Servicios especiales de España.

DIARIO DE LA MARINA

MIEMBRO de The Associated Press. Esta queda autorizada para usar nuestros servicios y noticias de información. Hilo directo con New York.

SECCION 1ª

AÑO XCVII.—NUM. 289 Acogido a la franquicia postal LA HABANA, JUEVES, 17 DE OCTUBRE DE 1929.—SANTA MARGARITA MARIA DE ALACOQUE Tiempo para hoy: VARIABLE. EJEMPLAR—5 CENTAVOS

MR. BORAH ES PARTIDARIO DE LA ABROGACION DEL TRATADO ENTRE ESTADOS UNIDOS Y CUBA

DICE QUE EL MOMENTO NO CREE SEA OPORTUNO PARA PROPONERLA, PERO QUE SE DEBE PEDIR A ESTADO QUE HAGA LAS GESTIONES DEL CASO

LA INCERTIDUMBRE CAUSA PERJUICIOS

LA TAN DISCUTIDA SITUACION ARANCELARIA SE COMPLICA CADA VEZ MAS Y SE TRATA OTRA VEZ DE LA CLAUSULA DE PRIMAS A LA AGRICULTURA

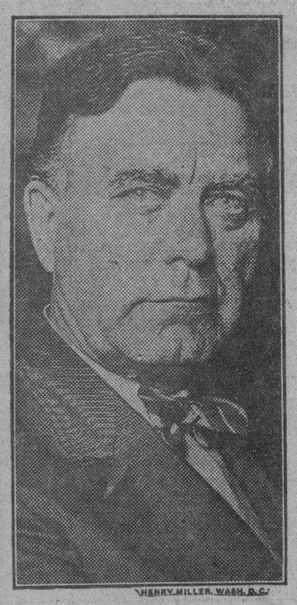

William Borah

WASHINGTON, octubre 16 (AP) El senador Borah, presidente de la Comisión de Relaciones Exteriores del Senado, declaró hoy que es partidario de la abrogación de las cláusulas preferenciales del Tratado de Reciprocidad entre Cuba y los EE. UU.

Hizo esta declaración después que el senador republicano Waterman de Colorado, estado productor de remolacha azucarera, presentó una enmienda al proyecto de ley de Aranceles, solicitando dicha abrogación a fin de que puedan aplicarse a todos los productos que se importen de Cuba los aranceles que gravan a los artículos extranjeros.

En virtud del Tratado de Reciprocidad, Cuba y los Estados Unidos se conceden reducciones en sus aranceles normales.

El azúcar de Cuba entra en los Estados Unidos con una preferencia del 20 por ciento sobre los demás azúcares extranjeros.

El presidente Borah, de la Comisión de Relaciones, agregó que el momento no era oportuno para estudiar dicha proposición, pero que la Alta Cámara debe acercarse al Departamento de Estado con el fin de realizar las gestiones del caso.

«Si se va a conceder algún beneficio a alguien, dijo, dése a los plantadores de remolacha azucarera del país".

WASHINGTON, octubre 16 (AP) Mathew V. Molanphy, presidente de la Cámara Americana de Comercio de Cuba, que se encuentra en Washington, dijo hoy que, en su opinión, la incertidumbre que reina con relación a los nuevos aranceles norteamericanos está causando perjuicios a las relaciones comerciales entre Cuba y los Estados Unidos.

«El actual gobierno norteamericano está obligado por sus promesas con los agricultores norteamericanos y hará todo lo posible por cumplirlas más tarde, caso de que no sea posible hacerlo en la legislatura especial, pero el azúcar es algo que debe quitarse de la cola del cometa agrícola".

Cree esencial que el asunto arancelario quede solucionado antes de principios de año.

WASHINGTON, octubre 16. (AP) Hoy continuó la investigación por la Comisión del Senado que trata de averiguar hasta qué punto corporaciones e individuos tratan de influir en las decisiones del Congreso.

H. A. Austin, secretario y tesorero de la Asociación de remolacheros de los Estados Unidos fué el único testigo que declaró hoy, manifestando que se habían gastado $56,230 en los primeros nueve meses de este año, principalmente en forma de subvenciones a distintas publicaciones y gastos de oficina.

Cuando le preguntó el presidente Caraway, de la Comisión, si pensaba que sus servicios en Washington consistían en influir para el aumento de los derechos arancelarios al azúcar, Austin contestó que no consideraba absolutamente necesario para el negocio tener representantes en Washington, pero que algo podría hacer".

Agregó que su organización, que representa al noventa por ciento de la producción azucarera de los Estados Unidos coopera con la Asociación de Productores de Azúcar en el sostenimiento de un bureau en esta capital para la distribución de informes a los periódicos.

Después suministró abundantes datos acerca de la organización de la propaganda en esta capital.

WASHINGTON, octubre 16. (AP) El Senado aprobó hoy una abrumadora mayoría los nombramientos de las ocho personas designadas por el Presidente Hoover para la aplicación de la ley de auxilios a la agricultura.

Hubo algunas diferencias acerca de la aprobación de tres de los comisionados—Alexander Legge, Samuel R. McKelvie y Carl Williams—cuyos nombramientos se sometieron a votación siendo aprobados por 67 contra 13 votos, 50 contra 27 y 57 contra 20 respectivamente. Las otras cinco designaciones se aprobaron sin someterlas a votación.

WASHINGTON, octubre 16. (AP) La situación arancelaria se está complicando cada vez más, afirmando demócratas y republicanos de Este que cuentan con votos suficientes para insertar en los aranceles el plan de primas a la exportación de productos agrícolas.

El senador Norris, republicano, autor del plan se lo propondrá presentarlo al Senado. Como se recordará, por haberse tratado en otras ocasiones de este asunto, el plan dispone que la mitad de las cantidades que perciba el Tesoro por el concepto de derechos arancelarios sobre los artículos agrícolas que se importen en los Estados Unidos se entregue a la Junta Agraria con el fin de que se utilice con el objeto de que obtenga el mejor precio posible para los productos que exporte.

Creen los senadores de la coalición que si el proyecto de ley de aranceles se devuelve a la Cámara de Representantes con el plan en cuestión incluído entre sus cláusulas, tendrán grandes probabilidades de conservarlo en la citada ley.

Por tercera vez en una semana un miembro republicano de la Comisión de Hacienda trató hoy de los aranceles con el Presidente Hoover. El senador Edge trató de la situación general con el Jefe del Ejecutivo en la Casa Blanca, pero dijo más tarde, a su salida, que no había logrado recoger ninguna impresión en la visita.

Manifestó, sin embargo, que es de los que creen que el debate sobre algunas de las tarifas arancelarias será más largo de lo que es la discusión sobre las cláusulas administrativas del proyecto.

WASHINGTON, octubre 16 (AP.) Comentando las inculpaciones mutuas que se hacen los senadores con respecto a la lentitud de los procedimientos empleados para discutir la ley de tarifas, Jouett Shouse, presidente del comité ejecutivo nacioonl del partido democrático, ha dado una declaración en la que dice que en estos momentos el Senado se ha convertido en Forum abierto, pues ya la Cámara perdió su derecho a serlo.

Los miembros republicanos de la Comisión cameral de medios y arbitrios, dice Mr. Shouse, prepararon una ley cuyas tarifas se basaron en las demandas de industriales cuya prosperidad actual, con los aranceles presentes, es tan marcada, que el Departamento de Comercio lo ha anunciado ampliamente.

Ya en esta forma el "bill" fué pasado a toda velocidad por la Cámara, habiendo revelado la investigación que se hace, que los informes de los expertos que no coincidían con los puntos de vista de los industriales que pedían más y más protección, es decir, más y más ganancias, fueron eliminados.

WASHINGTON, octubre 16 AP.— —Es realmente nauseabundo—termina la declaración de Mr. Shouse—que una ley que se supone un mero recurso fiscal y que afecta no solamente los negocios, sino también el bolsillo de todo cabeza de familia, haya sido sujeta a tan increíbles influencias, dependiendo de intereses como los revelados por la investigación senatorial.

ABORDA LAS CUESTIONES DE HONOR EL NUEVO CODIGO PENAL MEJICANO

LAS MUJERES MEXICANAS PIDEN TOMAR PARTE EN LAS ELECCIONES POLITICAS

EL SETENTA Y CINCO POR CIENTO DE LOS OBREROS SERA DE NATIVOS

CIUDAD MEXICO, Oct. 16 (AP). — Un padre tiene derecho a dar muerte a su hija y a su seductor en el caso en que la muchacha sacrifique su honor, de acuerdo con el nuevo Código Penal promulgado por el Presidente Portes Gil, en uso de las atribuciones extraordinarias que le ha concedido el Congreso.

El Código también dispone que el esposo que da muerte al amante de su cónyuge no será castigado, y aplica lo mismo a la mujer que da muerte a su esposo, sorprendido en fragante delito de adulterio. Estipula, sin embargo, que será castigado en el caso de que la persona ofendida haya cometido algún otro delito de sangre con anterioridad y también cuando la muerte se haya realizado en ocasión distinta a la flagrante comisión del delito.

Las personas que tengan que resolver cualquier cuestión de honor se someterán a un tribunal que tratará de reconciliarlos, pero que no tendrá facultades para pactar el duelo.

En otro de sus artículos determina que la persona que se dedica a la embriaguez habitualmente será enviada a un sanatorio para su curación. La propagación de enfermedades secretas es punible en el nuevo Código y obligatorio el tratamiento de las mismas, no permitiéndose el matrimonio de personas que hayan contraído enfermedades de esa clase.

MEXICO, Oct. 16 (AP).— Considerando que el desempeño de funciones electorales por las mujeres asegurará unas elecciones más honradas, impedirá los derramamientos de sangre y dará confianza a los electores, la señora Sofía Villa Buentello, presidenta de la Unión Cooperativa Femenina, se dirigió hoy al Presidente Portes Gil pidiéndole que autorice a los miembros de dicha sociedad para que contribuyan con sus servicios a las elecciones presidenciales del 17 de Noviembre guardando los colegios electorales y haciendo el escrutinio de la votación en los mismos.

CIUDAD MEXICO, Oct. 16 (AP). — Dwight W. Morroe, Embajador de los Estados Unidos en México regresó a esta capital el domingo después de una estancia de seis semanas en los Estados Unidos, y visitó esta tarde al Presidente Portes Gil en el Castillo de Chapultepec.

Estuvo conferenciando cuarenta y cinco minutos con el Jefe del Ejecutivo, negándose a declarar a los reporters cual había sido el objeto de su conversación.

CIUDAD MEXICO Oct. 16 (AP).— La Cámara de los Diputados aprobó hoy un artículo del Código del Trabajo estipulando que el setenta y cinco por ciento de los obreros en todos los negocios e industrias que empleen más de cinco personas, deberá ser de nacionalidad mexicana. Los administradores, directores y superintendentes quedan exceptuados de las provisiones de la ley y se hacen excepciones en el caso de que una junta de arbitraje o conciliación conceda una reducción temporal de ese porcentaje, en cuyo caso el sesenta por ciento de los empleados habrá de ser necesariamente mexicano.

La Cámara aprobó otro artículo exigiendo que a los obreros se den todas las instrucciones en el idioma español. También se acordó prohibir la venta de licores con más del cinco por ciento de alcohol en los centros industriales y en los establecimientos de juego.

La Escuela Normal Del Maestro

EL acto de apertura de curso de la Escuela Normal de Maestros de la Habana, se celebró este año dentro de un ambiente de satisfacción mayor que otros años. Tanto el profesorado de la institución como los graduados y los alumnos, se hallaban regocijados con el excelente éxito alcanzado por los graduados de la Escuela que concurrieron a las oposiciones recientemente celebradas en esta capital, justa en la que un maestro normalista procedente del centro de enseñanza a que nos referimos obtuvo el primer lugar, sumando este lauro al de alumno eminente que ya había alcanzado de sus profesores. Además, seis graduados de la última promoción obtuvieron plaza, y otro número del último y de anteriores años demostró su competencia, logrando puestos ventajosos en la lista de aprobados y en el escalafón. Había, pues, motivos para el contento que se reflejaba en profesores y alumnos dentro de los viejos muros de la Escuela.

Que el triunfo alcanzado no fué meramente fortuito, sino resultado de una firme y bien dirigida labor, quedó demostrado con la lectura de la memoria correspondiente al curso escolar próximo pasado, leída en la solemnidad antes mencionada, por el doctor Portuondo, profesor de la Escuela que ejerce las funciones de Secretario. Pudo advertirse, a virtud de los antecedentes contenidos en la "memoria", que en cada una de las cátedras se realizó una concienzuda labor, y que todos los profesores desplegaron iniciativas y realizaron trabajos de carácter extraordinario, encaminados, unas y otros, a asegurar una preparación más completa de los futuros maestros. No se limitaron a cumplir estrictamente sus deberes académicos: fueron más allá y cual corresponde a verdaderos educadores, consagraron parte del tiempo que el cumplimiento de aquéllos les dejaba libre, a ofrecer generosamente el fruto de su experiencia y de su saber, en las labores extras a que nos hemos referido, a sus alumnos, velando por el prestigio y el engrandecimiento de la institución a que pertenecen. En la "memoria" leída se hizo constar también que el sistema de exámenes escritos y anónimos se implantó en la Escuela por acuerdo del claustro de profesores el año pasado, y que el buen éxito del sistema fué tal, que ha determinado la generalización del mismo.

El Secretario de Instrucción Pública y Bellas Artes, General Alemán, que presidió el acto, hizo constar al final del mismo en breves pero muy expresivos términos, su satisfacción por la marcha seguida últimamente por la Escuela y su felicitación al profesorado por el alto espíritu demostrado durante el año. Las justas alabanzas del General Alemán han producido excelente y estimulador efecto entre los profesores. Uno de los fundadores, el odctor Ramón Caballero, leyó un notable discurso sobre la enseñanza del Trabajo Manual, acreditando la alta competencia que posee en la materia y el caudal de amplia experiencia que tienen la mayoría de antiguos maestros que ocuparon las cátedras hace catorce años.

Al lado de estos experimentados educadores, ha ingresado en la Escuela Normal de maestros un grupo de profesores, jóvenes la mayoría, y otros que sin serlo son nuevos en la institución, a los cuales corresponde una buena parte, una gran parte, en verdad, de los triunfos recientes del establecimiento. Uno de ellos, el doctor Loredo, Director actual, ha demostrado un celo, un interés y un amor por la Escuela, altamente plausible. El profesor de Educación Física, señor Mestre, ha sido también, durante el año, uno de los triunfadores.

El DIARIO DE LA MARINA, como lo ha declarado y sostenido en incontables ocasiones, entiende que el formar buenos maestros, el infundirles un elevado espíritu profesonal, moral y patriótico, y el escoger luego los más capacitados para colocarlos al frente de las aulas, son los medios más eficaces, los más importantes y esenciales sin duda alguna, para asegurar el buen éxito de la enseñanza popular. El buen maestro es el eje de todos los adelantos de la educación, isn él están llamados a fracasra los más perfectos sistemas y las más sobrias y bien meditadas leyes.

Por eso vemos con verdadero regocijo la hermosa labor que viene realizando la Escuela Normal de Maestros de la Habana, y al unir nuestras felicitaciones a las dirigidas por el General Alemán a los profesores y alumnos, hacemos votos por que no decaiga el entusiasmo ni se entibie la fe con que los meritísimos catedráticos de dicha Escuela vienen trabajando por dotar a la República de algo que es de valor inestimable: de excelentes maestros.

LA ARGENTINA

La Argentina a la Habana

La célebre bailarina tiene ya firmado un contrato qauí

NUEVA YORK, Octubre 16. (AP). —La notable bailarina española "La Argentina" que está haciendo una tournée por los Estados Unidos, habiendo obtenido resonantes triunfos en esta ciudad, la que visita para dar a exponer su arte exquisito por segunda vez en dos años, nos ha hecho declaraciones relacionadas con los contratos que tiene celebrados, no solamente con empresarios de esta república, sino también para actuar en distintos teatros sudamericanos.

Declaró la artista española que en la segunda quincena del mes de Febrero aparecerá ante el público de la Habana, negándose a divulgar, al menos por ahora, según nos dijo, el nombre de la empresa teatral que la ha contratado.

"La Argentina" ha partido para Buffalo y otras ciudades de los Estados Unidos que figuran en el itinerario de su tournée, teniéndose entendido que probablemente actuará en Ciudad México en Noviembre o Diciembre de este año.

SUMARIO

	Pág.
A.—Ayuntamiento	12
—Automóviles Circulados	24
—Agricultura	12
C.—Casos y Cosas	2
—Correo Aéreo	12
—Cine (por J. J. V.)	10
—Cartel del Día	10
—Consejos Médicos	11
—Crónica Social	19
—Carniceros (Asamblea)	13
CH.—Choferes (Noticias)	24
D.—Detallistas	4
—Defunciones	12
—De Día en Día	2
EDITORIAL	14
—Estado (Secretaría)	17
G.—Gaceta	24
—Ganado (Marcas)	5
—Gobernación	17
H.—Habaneras, 5, 7, 9 y	11
—Hacienda	9
I.—Instrucción Pública	17
J.—Juzgados de Instrucción	20
—Juzgado de Guardia	20
LL.—Lluvia en la Isla	4
M.—Movimiento Marítimo	13
—Mercantil	18
P.—Palacio	17
—Para Ellos y Para Ellas	6
—Provincias (Inf. Telegráfica)	24
—Puerto	2
R.—Religiosa (Información)	6
—Reclamados	7
—Radio y Electricidad	18
S.—Sociedades Españolas	4
—Sanidad	10
—Salinas, Marcelo	17
T.—Teatro	8
—Temperaturas	13
—Terminal	9
—Tribunales	19
U.—Universidad	3
V.—Viboreñas	4
—Vida Civil	20

Sálgase de la rutina

Y no se deje dominar por el pesimismo. Si su negocio ha decaído, será lo que fué tan pronto usted se decida a utilizar el mejor medio para lograrlo.

Sálgase de la rutina

Y emplee los recursos que el progreso ha puesto en manos de los industriales y de los comerciantes.

Sálgase de la rutina

Y observe cómo, a pesar de la crisis, numerosos colegas suyos prosperan y triunfan con el favor del público.

Sálgase de la rutina

Y haga que su cuenta de propaganda sea la más importante de su casa. Y al hacer propaganda UTILICE PREFERENTEMENTE LOS PERIODICOS.

Sálgase de la rutina

Y use en su provecho de la gran palanca que el progreso ha puesto en sus manos. ANUNCIESE EN LOS PERIODICOS, y no olvide que el DIARIO DE LA MARINA fué fundado en 1832—hace 97 años—para cooperar al desenvolvimiento de las fuerzas vivas de la nación y al bienestar de sus clases trabajadoras.

Sálgase de la rutina

Observe las señales de los tiempos y sígalas. El anuncio es su bandera de triunfo. Estamos a su disposición para ayudarlo a vencer...

Sálgase de la rutina!

UN INCENDIO DESTRUYO ANOCHE LA CASA DE LA LICORERA DE GUANTANAMO

Se trata de una poderosa industria local, orgullo de aquella comarca y sostenida por el más alto comercio

LAS PERDIDAS PASAN DE CIENTO CINCUENTA MIL PESOS

Se quemó por completo todo el edificio que llenaba la manzana situada entre Agramonte, N. López y J. del Sol

GUANTANAMO, Oct. 16. (Por Larga Distancia).— A las nueve en punto de la noche está ardiendo el edificio principal de la Compañía Licorera de Guantánamo, poderosa industria local orgullo de Oriente, fomentada y sostenida por el más fuerte comercio de esta plaza, y de la que son accionistas firmas tan prestigiosas como Mola Barrabeitg y Co. A. Labrador y Co. J. Soler y Co. J. Raventós y Co. H. Soto y Co. y otras, siendo su actual Presidente don Ramón Mola Abreu y Tesorero la firma Labrador.

El incedio inició se en el edificio en que estaban instaladas las oficinas y la planta embotelladora de aguas minerales y gaseosas, quemándose el edificio todo que llenaba por completo toda la manzana desde Agramonte y Narciso López hasta Jesús del Sol.

Se calculan las pérdidas en ciento cincuenta mil pesos, siendo las más dolorosas las que se refieren a la soberbia instalación de rayos ultravioletas y laboratorios.

Los seguros de estos edificios y sus plantas eran muy inferiores a la cantidad en que se calculan las pérdidas.

Los bomberos y el esfuerzo sobrehumano de los empleados de la Compañía evitaron que el incendio se propagase en el edificio colindante que forma la manzana opuesta y que llega en sus linderos hasta la Avenida de los Estudiantes, donde se tienen instaladas las plantas de elaboración de rones, y licores de todas clases y en el que están depositados todos los alcoholes de la Compañía que es una de las más ricas de Cuba.

Uno de los primeros en llegar al lugar del suceso fué el Presidente de la Compañía don Ramón Mola.

En menos de una hora y media desaparecieron todos los edificios bajo la acción del fuego.

Actúa el Juez doctor Casanovas, habiendo sido detenido el Sereno de la Compañía y también su Administrador el señor Nicolás Roca.

El incendio ha sido casual y se espera que sean puestos inmediatamente en libertad las personas detenidas.

La Inauguración del Stadium Cerveza Tropical

Llamamos la atención de nuestros lectores hacia la información gráfica que hoy publicamos en la Sección de Rotograbado, referente al sensacional evento sportivo del Día de la Raza, o sea la inauguración del gran Stadium "Cerveza Tropical", propiedad de la Nueva Fábrica de Hielo.

Ocupan toda una plana de dicha Sección, las fotografías de los equipos de balompié "Cataluña" y "Olimpia"; una interesante instantánea del partido inaugural por ellos celebrado; el retrato del administrador general de la Nueva Fábrica de Hielo, señor José Pagliery, que tanto contribuyó al éxito de la fiesta, llegando al Stadium en compañía del Jefe de la Marina Nacional, coronel Fernández Quevedo; el del vice presidente de la poderosa Empresa cervecera, y brillante colaborador del DIARIO, don José Aixalá, que habló a la enorme concurrencia por medio del magna voz, para saludar a nombre de la Compañía; y otras interesantes notas gráficas de la fiesta inaugural a que nos referimos.

A Sur América el Buenos Aires

Saldrá hoy de Washington para la capital argentina

WASHINGTON, Octubre 16. (AP.) Reparadas las averías que había sufrido en el casco, el hidroplano "Buenos Aires, de la New York, Río Janeiro y Buenos Aires, saldrá a las cinco de la madrugada de mañana para realizar un vuelo de 8,000 millas hasta la capital de la Argentina.

El "Buenos Aires", construido para llevar veinte pasajeros además de muchos centenares de libras de correspondencia y carga, ha demorado su salida quince días desde que lo bautizó la esposa del Presidente Hoover. Varias vías de agua que se le presentaron como resultado de las averías que recibió durante el vuelo de prueba realizado en Nueva York, obligaron a hacer grandes reparaciones del casco en la estación naval aérea y ayer mismo no se creía que el vuelo pudiera comenzar hasta dentro de dos semanas por lo menos.

William S. Grooch será primer piloto del hidroplano, llevando como segundo a C. D. Kirkeby, como primer mecánico a R. G. Clark y segundo mecánico a J. M. Williams. El radio operador del avión es W. P. Hunter.

Saldrán como pasajeros H. D. Ingalls, y dos operadores del cine parlante que son Charles Price y Jack Painter. Albert Kelsey, famoso arquitecto, hará el vuelo hasta Santo Domingo, donde estudiará sobre el terreno el lugar donde habrá de erigirse el Monumento-faro a Cristóbal Colón. Completa la lista el periodista Louis J. Heath.

El Comprador de los Licores

Controversia acerca de la responsabilidad que le atañe

WASHINGTON, octubre 16. (AP) Es posible que el Tribunal Supremo tenga que decidir en breve si el que compra licores es tan responsable ante la ley como el que los vende.

El asunto ha sido promovido por el fiscal de Filadelfia como resultado de un fallo del tribunal del circuito que ha declarado inmune al comprador.

Esta noche se esperaba con interés la decisión del departamento de Justicia en vista de las grandes discusiones que se han venido sosteniendo acerca de la responsabilidad en que incurre el que adquiere bebidas espirituosas.

El senador Sheppard, demócrata, autor de la enmienda décimooctava, que recientemente propuso la modificación de la Ley Volstead con el fin de que los tribunales pudieran perseguir al comprador de licores, dijo que pedirá al Procurador General que abra una investigación a fin de saber si los compradores son o no responsables de acuerdo con la ley vigente.

DIEZ AVIONES PARA NUESTRO EJERCITO

Antes de que finalice el presente año el Cuerpo de Aviación de la República recibirá con destino al servicio del mismo diez nuevos aviones.

De ellos son cuatro P. T. de escuela, tres Vough Corsarios y tres Curtis de persecución.

La Cuestión de Las Reservas

El contralmirante Robinson declara a favor de Doheny

WASHINGTON, octubre 16. (AP) El capitán John K. Robinson, que tiene el rango de contralmirante de la armada, por ser el jefe de ingenieros de la marina de guerra, dijo hoy al jurado que entiende en la causa por cohecho contra Fall, que Eduardo L. Doheny consintió en hacer proposiciones a la subasta de Pearl Harbor-Elk Hills, después de considerar que los horrores de la guerra pudieran llegar hasta la costa del Pacífico.

Examinado por el abogado defensor dijo que se había unido a Doheny para esta labor, como cuestión de patriotismo. Robinson agregó que se le había puesto al frente de las reservas petroleras, encargándosele de las negociaciones con el secretario de Marina Egwin Denby.

Era necesaria la seguridad de la costa del Pacífico para contar con el petróleo de Pearl Harbor, Hawai, siguió diciendo el testigo, quien detalló todas las gestiones que se hicieron hasta la concesión del contrato de arriendo a la compañía de Doheny.

Como se recordará se acusa a Fall de haber aceptado la suma de 100,000 pesos de Doheny por aprobar el contrato.

ALIANZA NACIONAL FEMINISTA CONFERENCIA POR RADIO

El viernes 18 a las 11 a.m. dará una conferencia por radio la culta señora Otilia André de Giol de la Alianza Nacional Feminista. Se titulará dicha conferencia. "La supuesta incapacidad de la mujer."

Un Peligro Para ChiangKai-Shek

El jefe nacionalista hace esfuerzos antiopositionistas

SHANGHAI, Octubre 16. — (AP) —El Presidente Chiang Kai-Shek, seriamente amenazado en su autoridad como Jefe del Gobierno nacionalista, está redoblando sus esfuerzos con el fin de poner término al movimiento de la oposición.

Ha despachado a su Jefe de Estado Mayor a Kiafeng, en la provincia de Honan, por aeroplano, al objeto de que asuma el mando de las fuerzas del Gobierno que han sido destacadas para que contengan el avance del Kuominchun o ejército de campesinos en el norte de esa provincia.

Además ha enviado su primera división de Hankow a puntos vulnerables para que impidan el paso al Kuominchun hacia el sur.

A pesar de las noticias que se han recibido dando cuenta que Feng Yu-Hsiang, conocido un tiempo con el sobrenombre de General Cristiano, que es el jefe del Kuominchun, había sido capturado por Yen Hsi-Shan, el Gobernador modelo de la provincia de Hhansi, la situación no se ha aclarado.

Los deespachos de la prensa japonesa, que usualmente se encuentra bien informada, decían esta mañana que se tiene entendido que Yan Hsi-Shan está observando atentamente los movimientos de Feng Yu-Hsiang. Por otra parte, las informaciones de Peiping, declaran que las últimas noticias indican que Yen y Feng están trabajando en cooperación.

LOS DIVIDENDOS DEL BANCO DEL CANADA

(Por Cable) Montreal, Octubre 16 de 1929.

Se ha hecho público en los centros mercantiles de esta ciudad, que en Junta de Directores de The Royal Bank of Canada, celebrada en el día de hoy, se acordó repartir un dividendo extraordinario de 2 por ciento a los accionistas inscriptos en Octubre 31 último.

Las acciones de The Royal Bank of Canada recibirán dividendos a razón del 12 por ciento anual y con este nuevo aumento habrán percibido el 14 por ciento.

El activo total del Banco es muy cerca de un mil millones de pesos, con más de 900 sucursales repartidas en todo el mundo.

Los Contratistas y el Presidente

Texto del mensaje de adhesión a su gobierno que le enviaron

En apoyo de la política y de la actuación del gobierno del general Machado, la Compañía Cubana de contratistas ha dirigido al jefe del Estado el siguiente mensaje de adhesión:

Habana octubre 16 de 1929.

General Gerardo Machado, Honorable Presidente de a República.

Palacio Presidencial. Habana.

A la mezquina e injustificada labor que se lleva a cabo en el extranjero contra nuestro Honorable gobierno, que es barrera infranqueable de los imperialistas onrteamericanos, quiere responder la compañía cubana de Contratistas y personalmente cada uno de sus miembros, ofreciéndose incondicionalmente a sus órdenes con todas sus fuerzas y recursos en apoyo de su gobierno, que ha afianzado sobre bases inconmovibles el derecho a la libertad conquistado con tantos sacrificios en los campos de la revolución, desarrollando, con una honradez acrisolada, una política constructiva en todos los órdenes de la Administración pública.

Compañía Cubana de Contratistas, S. A. Adolfo R. Arellano, Presidente; Agustín Alvarez, Vicepresidente; Armando Valdés, Tesorero; Mario G. Mendoza, Vicetesorero; Juan B. Arellano, Secretario; Eduardo Montalvo Vocal; Primitivo Portal, Vocal c. Contabilidad.

PLAN DE OBSEQUIOS A LAS DAMAS GENER-DIARIO DE LA MARINA

AUTORIZADO POR EL GOBIERNO PROVINCIAL

REMITENTE:
NOMBRE _____
DIRECCION _____
PUEBLO _____
PROVINCIA _____
ACOMPAÑO _____ CUPONES Y _____ CAJETILLAS

CONTRASEÑA

PARA QUE ESTE CUPON SEA VALIDO NO DEBEN RECORTARSE SUS DOS MARGENES BLANCOS.

M.E.C.D. 2016

Los niños lloran por que les den

CASTORIA de Fletcher

¡MADRES! La Castoria Fletcher es un substituto agradable e inofensivo del aceite de palmacristi, el elixir paregórico, las gotas para la dentición y los jarabes calmantes. Especialmente preparada para los nenes y los niños de cualquiera edad.

Recomendada por los médicos.

Con cada frasco van instrucciones detalladas para el uso.

Para evitar imitaciones, fíjese siempre en la firma Chas. H. Fletcher

Droguería PADRON

DE TURNO, HOY JUEVES

Farmacéuticos al frente de la casa: doctores Carrera Du-Breuil, Padrón. Personal auxiliar antiguo y eficiente.

TELEFONOS U-5402, U-6756, U-5158

BELASCOAIN Y NEPTUNO. PRECIOS DE DROGUERIA

Para Caballeros y Niños

ROPA INTERIOR

VITI VITI VITI VITI VITI VITI VITI VITI VITI VITI

VITI

Elegante Fresco Cómodo Algo bueno

VITI VITI VITI VITI VITI VITI VITI VITI VITI VITI

La más cara

LA MEJOR

¡ALERTA!

Durante esta época del año, estamos expuestos a ser víctimas de los terribles huracanes antillanos.

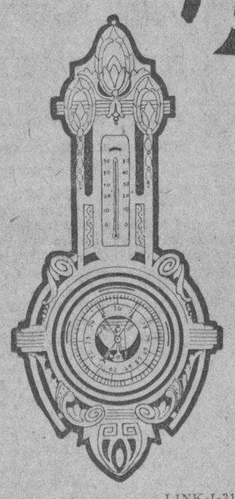

SEA PREVISOR

La ciencia pone a su servicio el medio más eficaz para evitar los desastres que estos fenómenos traen consigo: EL BAROMETRO.

El le avisará de la proximidad del enemigo, para que usted tome las precauciones necesarias en defensa de seres y cosas que están bajo su amparo y protección.

Los Vendemos Regalados.

LINK-I-3159.

"EL LENTE"

OPTICA

La Casa que no cobra el lujo.

Neptuno 86. HABANA. Telef. A-3043

CASOS Y COSAS

ACROSTICO (1)

Ha escuchado sin orgullo, y escuchándolas prosigue,
Espontáneas y muy justas alabanzas por doquier;
Con su numen portentoso no hay un bien que no prodigue
Toda vez que sus escritos son hechura de su ser.
Ordenado como nadie; delicado en sus maneras;
Respetuoso y respetado; cariñoso hasta no más;

De su boca no se escuchan más que frases lisonjeras;
El no tiene por costumbre murmurar de los demás.

Son las plantas su delirio; su pasión los animales;
Alguien quiso cierto día, según él lo publicó,
Animarlo a que vendiera sus hermosos pavo reales,
Visionando daño en ellos, pero no lo consiguió.
En su prosa tan pulida, tan sencilla y tan amena,
Donde envuelve los asuntos de manera tan sutil,
Regocíjanse las almas ahuyentando toda pena.
A Saavedra hay que admirarlo por lo sabio y lo gentil.

Sergio ACEBAL

(1) Reproducido a petición de una lectora.

Compre **La novela de un hombre insignificante.** Está escrita en un estilo festivo y contiene un prólogo de Frau Marsal. Al por mayor en "La Moderna Poesía".

LABOR DE LA CRUZ ROJA EN LA INDIA

Un curso para la formación de los asistentes sanitarios

DEL SERVICIO EXTERIOR

El comité del bienestar y la protección a la infancia

En un informe sobre los trabajos en Bombay durante el primer trimestre de 1929, se hace referencia a las conferencias sobre diversos temas de higiene celebradas en el distrito de Broach. Se han creado dos nuevos centros de la Cruz Roja y se ha fundado un curso para la formación de asistentes sanitarios. Finalmente para cubrir los gastos de una nueva enfermera diplomada del hospital general civil de Gorhera, se ha concedido a la Asociación de Enfermeras de esta ciudad una renta anual de 700 rupias.

El Comité del Bienestar de la Cruz Roja de las Provincias centrales del Berar, que está subvencionado por el Gobierno se ha encargado de la obra de protección a la infancia en la región. Por otra parte, bajo la vigilancia del Servicio de Sanidad, se ha creado una escuela para la formación de un personal sanitario competente. Se proyecta crear en Nagpur una escuela maternal. En el centro de puericultura de Hadras se han preparado 590 comidas para las madres que crian a sus hijos y otras 2,554 se han repartido entre los niños. En el centro Goya Topo se dió una conferencia sobre la viruela.

DE DIA EN DIA

BLACK DIAMOND", corpulento elefante perteneciente a la "menagerie" de un circo que anda en estos días por el Estado de Texas, mató, en un acceso de furor, a su domadora, triturándole los huesos con la forzuda trompa.

Pero estos crímenes de los irracionales, no quedan impunes en los Estados Unidos. Allí las Leyes parecen, a este respecto, un tanto draconianas, puesto que con frecuencia vemos a los jueces yanquis ordenar la ejecución de un mono o de un perro o de cualquiera otro animal que haya cometido una animalada. Y así los magistrados de Corpus Cristhi, Texas, (lugar del suceso) han dispuesto que el elefante homicida sea eliminado del mundo de los vivos, sentencia que han aceptado los propietarios del animal.

Esta conformidad de los dueños del elefante con la pena impuesta, no es, sin embargo, argumento que convenza de la justicia de la sentencia. Choca, por el contrario, que el defensor del animal, si es que lo tuvo, aunque fuera un abogado de oficio, no haya apelado para no desacreditarse dejando que le condenen a un cliente a la última pena, como autor de un delito de asesinato cualificado, cuando salta a la vista que se trata de un homicidio simple y, con un poco de habilidad, hasta pudiera lograrse que se apreciara en favor del procesado la legítima defensa incompleta.

Tratárase, en fin, de un magnate cinematográfico o de un petrolero acaudalado, no de un oscuro paquidermo, y ustedes verían como todo hubiera quedado reducido a tres o cuatro semanas de cárcel por uso indebido de la trompa.

¡Acordaos de Fatti Arbunckle!

Ahora bien, cuando el elefante de Corpus Cristhi empieza a ser tratado con más consideración que un ser humano, es desde el momento en que todo el mundo se da a pensar de que modo lo ejecutarán para que sufra lo menos posible. Si fuera un hombre, y lo mismo si fuera una mujer, nadie andaría con tales preocupaciones sentimentales. La ejecución de la sentencia no sería diferida un solo día en busca de un procedimiento de muerte mas humanitario, mientras en el caso del elefante matador de su domadora, todo son conferencias entre los vecinos y los propietarios del animal y aun las corporaciones económicas del lugar están interviniendo — la Cámara de Comercio entre ellas — con el consiguiente aplazamiento de la ejecución por días y más días, sin que los jueces se impacienten.

A un criminal semejante de los sentenciadores, se le hubiera ahorcado o electrocutado (sin darle a escoger) a tantos días vista y a la primera de cambio.

Pero bueno es recordar, para no aventurarse en acusaciones de barbarie, que en muchas partes ocurre lo mismo.

Comenzando por esta República, en donde se sigue ejecutando a los hombres en el torturante garrote, mientras a los perros vagabundos se les anestesia humanitariamente para que pasen a mejor vida sin sentirlo.

X
X X

EN las "IMPRESIONES" de ayer, se llama la atención hacia la abundancia de disparates que se advierten en las versiones al castellano (?) de los letreros que "ilustran" los cuadros de las películas.

Y lo triste es que la solución resultaría sencillísima.

Bastaría, en efecto, emplear los oficios de dos traductores. Uno que hablara inglés y otro que no lo hablara.

El primero, traduciría poniendo todos los disparates que acostumbran a poner la mayoría de los traductores, tantos más cuanto mejor hablan el idioma del que traducen. Y el segundo traductor entraría entonces en funciones, para suprimir todos los disparates que fuera encontrando, con la ventaja de actuar absolutamente libre de prejuicios.

Empezando porque, al no ser suyos los disparates, los haría desaparecer sin misericordia.

Sencillo y económico. Total, un gasto de 25 centavos más por película.

Fueron Detenidos en el Puerto Dos Colombianos Alzados con $80.000

Llegaron en el vapor "Calamares", habiéndoseles ocupado dos mil pesos en efectivo. Embarcó el Dr. Jinarajadasa

EL MUNARGO

Con carga general y 134 pasajeros, de ellos tres para la Habana y cuatro devueltos por las autoridades de inmigración, un cubano, un español y dos italianos, siendo los demás turistas, llegó ayer el vapor americano "Munargo", que procede de New York.

Para la Habana llegó en este vapor el señor Luis Montalvo.

EL CALAMARES

Procedente de Puerto Limón y Cristóbal, llegó ayer el vapor americano "Calamares", que trajo 17 pasajeros para nuestro puerto y conduce 18 pasajeros y cargamento de fruta para New York para donde siguió viaje ayer.

Llegaron en este vapor los señores Teodoro Miguel Luuz Catro Armis e hijo, Ricardo Morla, Bernardo Orhoa y Gonzalo Sanajo.

DETENIDOS

Estos dos últimos pasajeros que son de nacionalidad colombiana, al desembarcar fueron arrestados por el Vigilante de la Policía del Puerto señor Alvareez, por así haberlo solicitado el Cónsul de Colombia en la Habana señor Julio E. Delgado.

Aparece que Ochoa y Sanajo, eran empleados de un Banco de Colombia, habiéndose apoderado de valores y efectivo que representan una cantidad de $80,000, huyendo del territorio, por lo que se les siguió la ruta probable que debieron seguir, hasta que fueron localizados a bordo del Calamares y ordenada su detención a la llegada a la Habana.

Los pasaportes de estos jóvenes, están visados por la propia autoridad que los mandó arrestar, y ayer mismo fueron conducidos a la Policía Secreta para que ingresen en el Vivac mientras se llenan los requisitos diplomáticos para su extradición.

En poder del sobrecargo del "Calamares" los señores Ochoa y Sanajo habían depositado dos mil pesos en efectivo que fueron igualmente ocupados.

El Gobernador de Antioquía señor Retrepo, fué el que solicitó la detención por cablegrama.

EL "ATENAS"

Con cargamento de frutas y dos pasajeros en tránsito y cuatro pasajeros para la Habana, llegó ayer el vapor americano "Atenas", que procedía de Puerto Castilla, habiendo seguido viaje a New Orleans.

—Llegaron por este vapor, Alberto Palomera y Constantino Crespo.

El "ULUA"

Procedente de New York llegó ayer el vapor inglés "Ulua", que trajo carga general, 57 pasajeros para la Habana y 24 en tránsito para Cristóbal.

Llegaron por este vapor los señores Francisco Anduiza, doctor Rafael de Boysie, Sergio Brunet, Marcelino Corral, Julia Delaney, la escritora Hilliam Filzsumons, el banquero James Fletcher, José Jordá y señora, Francisco Larrinaga y señora, Mario Pando, Monserrat Pérez Juan Syrus y señora y Manuela Nodarse.

DESOBEDIENTES

Felipe Dávila Rey, sin domicilio, fué arrestado por haber desobedecido al Vigilante Zamora.

Por igual causa fué arrestado Gonzalo R. Vila, vecino de Coliseo, Matanzas, y sin domicilio en la Habana, pues piensa embarcr en el Spaardam, pero al penetrar en el muelle con su maleta y enterarse que el barco no está todavía en puerto, al ser requerido para que enseñara su maleta, desobedeció al aduanero y al Vigilante.

ODISEA A UN REMOLCADOR

Ayer se presentó frente al Puerto el remolcador Richmond, con el lanchón Diarmont con un cargamento de madera.

Este lanchón lo entró el remolcador MacAdow, pues el Richmond, siguió viaje a New Orleans para tomar de nuevo el lanchón Belmont y traerlo a la Habana.

El Richmond con dos lanchones salió el día 8 de Mobila para la Habana, pero fué sorprendido por un mal tiempo que rompió el remolque, yéndose al garete los dos lanchones.

El Diarmont pudo ser recogido por el remolcador, pero a la mañana siguiente el Belmont con sus cinco tripulantes había sido llevado a muchas millas del lugar del accidente.

El Richmond, telegrafió a New Orleans saliendo dos cañoneros y dos remolcadores, encontrando al perdido lanchón a 40 millas de New Orleans en el lugar conocido por Punta Blanco, llevándolo a New Orleans.

LOS QUE EMBARCARON

En el Governor Cobb, embarcaron ayer Ana María Menocal e hija, Francisco García Carratalá, Gustavo S. Bustamante, María J. Aguilera, Mariano Alemany, Juan Cazabon, José A. Delgado, Enrique Martín Delgado, Manuel Fernández de Córdova y familia, Timoteo Sullivan y familia y otros.

BARCOS DE CARGA

Ayer llegaron los siguientes barcos de carga: los ferries Estrada Palma, Joseph R. Parrot y Henry M. Flagler de Key West, el vapor inglés Esbridge de Lamport con carbón, y el inglés Cirronpark, de Savanah.

BARCOS SALIDOS

Ayer salieron los siguientes barcos: el Atenas para New Orleans; el Turrialba, para Cristóbal; el Governor Cobb y los ferries para Key West; el danés Norden, para New Orleans; el alemán Teodosia, para Veracruz; y el inglés Oroya para Liverpool vía puertos del norte de España.

EL "OROYA"

Procedente de Valparaíso y escalas llegó ayer el vapor inglés "Oroya" de la Mala Real Inglesa, que trajo carga general, 15 pasajeros para la Habana, y 56 en tránsito para España, Francia e Inglaterra.

En este vapor han llegado el Ministro de Inglaterra en Chole, Barón de Marschetti, el ingeniero Augusto F. Freided, Martier Mechel y señora, Eduardo Manhan, Jorge de Gorgia y otros.

PASAJEROS DE TRANSITO

Entre los pasajeros en tránsito de este barco figuran el Cónsul de Perú en Liverpool Demetrio Correa, el Cónsul de Perú en Dinamarca señor Carlos Estenoz y señora, amigo particular del doctor Ricardo Herrera, Secretario de la Presidencia, que acudió a saludarlo por haber hecho amistad cuando el señor Herrera estuvo de Ministro en Dinamarca; el Cónsul de Panamá en París, Víctor Villalobos.

EMBARCO EL DR. JINARAJADASA

En el Oroya embarcó con dirección a España, el teósofo indú doctor Jinarajadasa, quien fué despedido por numerosas personas con las que hizo amistad en esta Ciudad.

TABACO PARA ESPAÑA

Lleva el Oroya dos millones de tabacos torcidos; 132 mil cajetillas de cigarros y 42,400 paquetes de picadura y mil tercios de tabaco en rama.

Para Liverpool lleva 300 tercios de tabaco, 800 huacales de toronjas, y 15 cajas de dulce de guayaba con peso de 365 kilos.

EL "MANUEL ARNUS"

El pasado martes llegó a Cádiz con toda felicidad el trasatlántico español "Manuel Arnús", que llevó carga y pasajeros de la Habana.

EL "MARQUES DE COMILLAS"

Mañana llegará de New York el trasatlántico español "Marqués de Comillas", que trae carga general y pasajeros.

PASAJEROS A NEW ORLEANS

En el vapor Atenas, embarcaron ayer para New Orleans, José Rodríguez y familia; Enna Sánchez e hija; Marcelino Alvarez; Leopoldo Ordez; Marcelino Avila y Ramón Segundo, así como 21 chinos, uno de los cuales Sun Sen, dicen que se sacó $20,000 en la Lotería Nacional, llevándose a tres paisanos suyos que estaban en malas condiciones económicas.

CANDIDATO A LA PRESIDENCIA

En tránsito para los Estados Unidos viaja en el "Calamares" el señor Tomás Soley Güell y señora, ex-Secretario de Estado y candidato a la Presidencia de la República de Nicaragua, quien lleva una misión del Gobierno a los Estados Unidos.

CUBA INVITADA A UN PROXIMO CONGRESO

La Sociedad Médica del Sur tendrá reuniones en noviembre

El doctor Fernández, Secretario de Sanidad, fué autorizado ayer por el señor Presidente de la República para que acepte la invitación de la Sociedad Médica del Sur, que cuenta con más de treinta mil asociados, la cual se reunirá en la ciudad de Miami, los días 20, 21 y 23 del próximo mes de noviembre.

La revista Southern Medican Journal da cuenta en su número del mes actual que el día 20 de noviembre se celebrará la "Noche de los Presidentes de Asociaciones Médicas", en la que tomarán parte los doctores William Gerry Mirgan, Presidente de la Asociación Médica Americana; T. Moore, de la Asociación Médica del Sur y el doctor Fernández, Secretario de Sanidad de Cuba, y Presidente de la Academia de Ciencias y del Círculo Médico.

En el propio número de la Southern Medical Journal se hacen grandes elogios de nuestra organización sanitaria, expresándose en términos sinceros y afectuosos para la labor que viene desarrollando el Presidente Machado y el doctor Fernández.

El SUIZA FALLECIO LA SRTA. CARMEN CLASING

Ayer se recibió en la Habana, en la oficina de la Hamburguesa americana un lacónico cablegrama trasmitido desde Suiza, anunciando el fallecimiento de la señorita Carmen Clasing y Chartrand hija del señor Luis Clasing y su esposa señora Caridad Chartrand de Clasing.

Don Luis Clasing, miembro distinguidísimo de la colonia alemana de la Habana, con una residencia de más de 25 años en esta ciudad, muy justamente apreciado envió el verano pasado a su hijo Leonel, a una universidad de Alemania donde cursa sus estudios.

Con el doble motivo de visitar a su hijo, y de asuntos relacionados con la prestigiosa empresa naviera que representa en la Habana, el señor Clasing fué a su país de origen llevando consigo a su esposa y a su infortunada hija Carmen.

Después de haber cumplido ambos propósitos la familia Clasing se trasladó a Suiza, y allí una traidora pulmonía hizo presa en la señorita Carmen arrebatándola prematuramente de la vida, que para ella era plácida; y rodeada del cariño de los suyos y de las simpatías de sus muchas amistades.

En el Sanatorio "Leysing" tuvo efecto su fallecimiento y posiblemente su cadáver será traido a la Habana, lugar de su nacimiento.

Hacemos presente a los esposos Clasing-Chartrand nuestro más sentido pésame por la desgracia irreparable que tan hondo los hiere en su amor filial deseándole tengan conformidad cristiana para soportar ese golpe.

ESTAFA DE 12 PESOS

Juan Pérez, chofer del auto 37537, vecino de Virtudes 154, denunció a la policía que un tal Guaca Estévez, le alquiló su máquina por espacio de seis horas, desapareciendo sin pagarle, estimándose perjudicado en la cantidad de 12 pesos.

HERIDA EN UNA MANO

En el Cuarto Centro de Socorro fué asistida, de una herida de carácter menos grave, en la mano izquierda, Gloria Pomares Yero, vecina de Zapotes 129, que se produjo casualmente al enterrarse una cuchilla en ocasión de haber sufrido una caída en su domicilio.

CON UN HACHA

Con un hacha se produjo casualmente una herida de carácter menos grave el dependiente Jesús Mosteiro Vileta, vecino de M. Gómez 125, de la que fué asistido en la casa de salud La Benéfica.

LA DIRECTIVA DE LA C. DE COMERCIO AMERICANA

La Junta Directiva de la Cámara de Comercio Americana de Cuba, se reunió ayer en breve sesión-almuerzo en el Club Americano. El señor Hartenstein, presidente p. s. r., presidió la sesión.

Entre los miembros de la Directiva se encontraban los directores M. McGovern y Pedro L. Schellens que recientemente regresaron de los Estados Unidos.

Entre los informes de comités recibidos, el señor H. Glyde Gregory informó con respecto a las nuevas ordenanzas de Aduana que exijen derecho, por separado sobre todos los envases de mercancías.

El Presidente del Comité de Finanzas de la Cámara, señor Leonard E. Brownson, informó que durante el pasado mes se recibieron 12 solicitudes de ingreso provenientes de ingenios azucareros. La solicitud de ingreso del Central Hormiguero, fué aceptada en esta sesión.

El señor E. B. Glazier, Gerente del Departamento Industrial de la Compañía Cubana de Electricidad, asistió como invitado de los directores.

Los Trenes y Tintorerías

Equiparación hecha a los efectos de nuestra Sanidad

A propuesta del señor Secretario de Sanidad firmó ayer el señor Presidente de la República un decreto equiparando las tintorerías con los trenes de lavado.

He aquí el texto del Decreto:

"Por cuanto: La Junta Nacional de Sanidad y Beneficencia, en la sesión ordinaria celebrada el día cinco de Septiembre de 1929, acordó por unanimidad que el artículo 128 de las Ordenanzas Sanitarias vigentes es aplicable a los trenes de Lavado, así como a las tintorerías o industrias similares. Por tanto: En uso de las facultades que me están conferidas por la Constitución y las leyes vigentes y a propuesta del Secretario de Sanidad y Beneficencia. Resuelvo; Adicionar al Artículo 128 de las Ordenanzas Sanitarias, lo siguiente:

"También es aplicable el artículo antes mencionado, a las tintorerías o industrias simi'ares". El Secretario de Sanidad y Beneficencia, queda encargado del cumplimiento de este decreto. Dado en el Palacio Presidencial, Habana, a los diez y seis días del mes de Octubre de 1929. Gerardo Machado, Presidente. Doctor Francisco M. Fernández, Secretario de Sanidad y Beneficencia".

E. P. D.

LA SEÑORA

LUZ DOVO Vda. de ALEMAN

Ha Fallecido

(Después de recibir los Santos Sacramentos y la Bendición Papal)

Y dispuesto su entierro para hoy día 17 de Octubre de 1929, a las 4 y media de la tarde, lo que suscriben, sus hijos, en su nombre y en el de todos los familiares, invitan a las personas de su amistad al acto piadoso de acompañar el cadáver desde la casa mortuoria en Maceo Núm. 108, Regla, hasta el Cementerio de esta localidad, favor que agradecerán eternamente.

Regla, 16 de Octubre de 1929.

José, Miguel, Victoria, Matías, Isabel y Urbisia Alemán y Dovo.

E. P. D.

La Señorita

MANUELA VALDES Y RICO DE MATA

HA FALLECIDO

Y dispuesto su entierro para las 8 de la mañana del día de hoy, los que suscriben, hermanas y sobrinas, ruegan a las personas de su amistad, se sirvan acompañar el cadáver desde la casa mortuoria calle Dos Núm. 202 entre 21 y 23 en el Vedado hasta el Cementerio de Colón; favor que les agradecerán eternamente.

Habana, 17 de Octubre de 1929.

Dolores Catalina y Sofía Valdés y Rico de Mata, Bárbara Valdés viuda de Neuhaus (ausente), Olga Neuhaus de Golik (ausente), Stanko Golik y Antic y Dr. José A. Presno.

NO SE REPARTEN ESQUELAS.

LAS ENFERMEDADES DEL ESTÓMAGO y de los INTESTINOS

MALAS DIGESTIONES, VÓMITOS, DOLOR DE ESTÓMAGO, INAPETENCIA, DIARREAS, DILATACIÓN Y ÚLCERA DEL ESTÓMAGO,

se curan positivamente con el

ELIXIR ESTOMACAL SAIZ DE CARLOS

poderoso tónico digestivo que triunfa siempre

J. RAFECAS y Cía. Unicos importadores y depositarios para Cuba. - Teniente Rey 29. HABANA

MATANCERAS

Nos vemos imposibilitados de insertar hoy la leída sección de Manolo Jarquin, porque no hemos recibido hoy su habitual correspondencia...

INSPECTOR DE SANIDAD

Por resolución del señor Secretario de Sanidad fué nombrado ayer el señor Julio Martín Cruz Inspector del Negociado de Inspección Domiciliaria de Casas y Establecimientos.

EL MEJOR PURGANTE - LAXANTE

AGUAS MINERALES NATURALES DE CARABAÑA

PURGANTES DEPURATIVAS ANTIBILIOSAS ANTIHERPETICAS

EL JABON DE CARABAÑA EMBELLECE MARAVILLOSAMENTE EL CUTIS, ¡Uselo y verá!

Marcas y Patentes

Ricardo Moré

(Ingeniero Industrial)

EX-JEFE DE LOS NEGOCIADOS DE MARCAS Y PATENTES

APARTADO DE CORREOS 796

BARATILLO, 7. TELEFONO A-6439

Se hacen traducciones técnicas y legales del inglés al español

DR. PULGARON

Manzana de Gómez 465

Teléfono A-1862.

PRIMERA Y SEGUNDA ENSEÑANZA. ENSEÑANZA SUPERIOR Y LATIN.

Visitas y Avisos: de 6 a 7.

DR. P. M. SOUZA

Garganta, Nariz y Oídos.

Hospitales de New York, Viena, Budapest, Habana.

San Lázaro 226, de 2 a 4.

LA MAYOR

32 EDIFICIOS

600 EMPLEADOS

SARRÁ

DROGUERIA

ABIERTA TODOS LOS DIAS

TODA LA NOCHE LOS MARTES

FARMACIAS DE TURNO

JUEVES

Dirección	Teléfono
HABANA	
Ave. de Bélgica 8	M-4425
Ave. de Menocal 6	M-4660
Presidente Zayas 32	M-5109
Ave. de la República 537	U-4190
Mayor Gorgas y Oquendo	U-6773
Colón 40	M-4525
P. Varela y Zenea	U-5402
Salud 173	U-6895
América Arias y Crespo	M-5533
Ave. de Menocal y Principe	U-6373
Romay 55	M-4470
Marta Abreu 44	M-4740
Cuba 128	M-9558
Ave. Bélgica y R. del Brasil	M-4413
Avenida de Italia 41	M-5706
M. Moruá Delgado 43	M-5074
General Carrillo 62	M-4843
San Nicolás 229	M-5222
Gral. Carrillo y F. Andrade	U-6869
Máximo Gómez 181	M-5030
Máximo Gómez 347	M-4490
Somerueios 26	M-5002
Desagüe 69	U-6767
Avesterán y Desagüe	U-6966
Víctor Muñoz 92	M-4502
VEDADO	
Calle 17 entre E. y F.	F-6110
Calle 23 y J.	F-6100
Ave. Wilson 131 entre 16 y 18	F-6160
Calzada entre Paseo y 2	F-6174
Calle 23 núm. 453	F-6132
Calle 17 esquina a 26	F-6211
VIBORA	
10 de Octubre y Josefina	I-7240
10 de Octubre 5573½	I-7660
Concepción y Porvenir	I-7306
Pocito y Reyes	X-2351
Santa Catalina y Cortina	I-7786
JESUS DEL MONTE Y SANTOS SUAREZ	
Zapote 24	I-2222
Quiroga y Delicias	I-7773
10 de Octubre 280	I-7378
10 de Octubre 204	X-5033
LUYANO	
Calzada de Concha 4	X-2223
Calzada de Luyanó 101	I-7271
Calzada de Luyanó 211	X-2216
CERRO	
Calzada del Cerro 553	I-7303

NOTA: Este grupo deberá prestar el servicio público todo el día y la noche de los Domingos siguientes:

Febrero 3; Marzo 17; Abril 28; Junio 9; Julio 21; Septiembre 1º; Octubre 13; y Noviembre 24.

EXCEMICIDA

MADAME SENTOURE

Maravillosa pomada francesa infalible para eczemas, herpes, psoriasis, ácido úrico, etc. Poderoso específico para llagas, úlceras crónicas. ¡Curas asombrosas! Venta: Sarrá, Johnson, Tacheuel. Depósito: Máximo Gómez 412. Dr. Morist.

M.E.C.D. 2016

KIRBY, BEARD & Co. Ltd.
3 4
HOJAS
KIRBY
LAS MEJORES
PIDALAS EN TODAS PARTES
ALVARADO Y PEREZ-"LA CASA WILSON"
OBISPO 52 — HABANA.

†

E. P. D.
La Señorita

Carmen Clasing y Chartrand

Falleció el día 16 del corriente mes de Octubre en el Sanatorio "Leysin", Suiza.

Sus desconsolados padres Sr. Luis Clasing y Caridad Chartrand de Clasing y su hermano Leonel tienen el profundo sentimiento de participárselo a sus amistades, y rogarle eleven sus preces por su eterno descanso.

Habana, 16 de Octubre de 1929.

Luis Clasing; Caridad Chartrand de Clasing; Leonel Clasing Chartrand (ausentes).

Prosigue la Entrega de Diplomas a los Alumnos Oficiales Premiados

El Consejo Universitario acordó felicitar al Rector y comisión organizadora del "Día del Graduado" por su éxito

VARIAS NOTICIAS DE LA UNIVERSIDAD DE LA HABANA

Expresiva felicitación de la Facultad de Derecho. La formación del Tribunal de Oposiciones. Horas de clases

Presidido por el señor Rector doctor Averhoff ayer mañana celebró sesión el Consejo Universitario, dedicado principalmente a asuntos de régimen interior del Alma Mater.

El Dr. Averhoff informó a sus compañeros del Consejo su asistencia a la subasta celebrada en Obras Públicas, designado Vocal del respectivo Tribunal que recibió diversas proposiciones para la inmediata realización de importantes obras de ampliación y embellecimiento en la Universidad, cuyo costo ha presupuestado el Gobierno de la República en $180,000, expresando además el grato ambiente de afectuosa simpatía que había podido observar en pro de todos los problemas universitarios, por lo que fué congratulado.

También acordó el Consejo Universitario una amplia y justa felicitación al Dr. Averhoff y Miembros de la Comisión Organizadora del «Día del Graduado», por el inolvidable éxito alcanzado en su celebración.

Conoció, finalmente el Consejo Universitario las solicitudes de varios Graduados que aspiran a quedar exentos del examen de ingreso establecido con el Curso Preparatorio en la Facultad de Medicina, siendo designado un Ponente para que en la próxima sesión emita el oportuno dictamen y resolver dicha petición.

LA FACULTAD DE DERECHO FELICITA A LOS DRES. AVERHOFF Y DOLZ

Recibió el Rector copia del acuerdo tomado por el Claustro de Profesores de la Facultad de Derecho y Ciencias Sociales en relación con el DIA DEL GRADUADO por la que felicita de modo especial a los doctores Octavio Averhoff y Ricardo Dolz.

FELICITACION RECTORAL AL DOCTOR BOCK

La merecida felicitación que con fecha de ayer el Rector de la Universidad ha dirigido al Dr. Gustavo Adlofo Bock, Secretario de la Comisión organizadora del Día del Graduado congratula a éste por el resonante triunfo obtenido en el lucimiento de las fiestas y la seriedad y respeto en los diferentes actos realizados.

INFORME DEL PROFESOR DE BOZA MASVIDAL

El Profesor Dr. Aurelio Boza Masvidal presentó al Titular de la asignatura que explica en la Facultad de Letras y Ciencias, Dr. Salvador Salazar, y éste lo elevó ayer al señor Rector un cuidadoso informe de la diversa labor docente prestada durante el pasado Curso en la Cátedra de Historia de las Literaturas, de la que es síntesis la cifra de 97 actos académicos por él celebrados.

TRIBUNAL DE OPOSICIONES

El Sr. Secretario de Instrucción Pública dirigió ayer al Sr. Rector comunicación oficial a fin de disponer la designación de los Miembros que han de completar el Tribunal para las oposiciones a la plaza de Profesor del Grupo 9 de la Escuela Normal para Maestros de la Habana, convocada en la Gaceta del 7 del actual y cuyos ejercicios deberán comenzar el día 13 del próximo mes en el mencionado Centro docente, a las once de la mañana.

CLASES DE FRANCES DEL PREMEDICO

En obsequio a los alumnos del Curso Premédico las clases de la asignatura «Traducción y Tecnología médica del Francés" serán trisemanales en los Grupos a cargo de los profesores auxiliares señores Loustalot y L. Oliveros, los lunes, miércoles y viernes, de 10 a 11 a. m.

Las clases en el Grupo a cargo del profesor titular Dr. Roberto de la Torre serán de 11 a 12 los martes y jueves.

TOMA DE POSESION

Cumplimentando lo dispuesto por Decreto rectoral, ha tomado—nuevamente—posesión del cargo de profesor auxiliar de la Cátedra "10" de la Escuela de Medicina, de que es titular propietario el Dr. José Fray-de Martínez.

ENTREGA DE DIPLOMAS

Ratificando una información nuestra, recordamos a los Alumnos Oficiales premiados en el pasado curso académico que pueden acudir a retirar los respectivos Diplomas a los Negociados de la Secretaría General de la Universidad durante las horas laborables.

VISITA RECTORAL POSPUESTA

Por ineludibles exigencias oficiales de su cargo, el Sr. Rector hubo de posponer para la tarde de hoy —a las 3 p. m.—la visita que se propone hacer al Sr. Emeterio Zorrilla, para expresarle personalmente la gratitud de la Universidad por la generosa cooperación que prestó a la celebración del DIA DEL GRADUADO, obsequiando con un excelente almuerzo en su fábrica La Polar a los pertenecientes a las Facultades de Derecho y de Letras y Ciencias.

Al doctor Averhoff acompañarán en esta nueva cortesía al Sr. Zorrilla los profesores Dres. López del Valle y Bock (G. A.)

TITULOS EXPEDIDOS

Por el Rectorado de la Universidad de la Habana fueron ayer expedidos los siguientes títulos profesionales:

De Doctor en Pedagogía a favor de Manuela R. Fonseca y García.

De Doctor en Derecho Civil a Ramón A. García Garganta, Nilo Francisco Picaso y Cossio y Agapito Balmeri y Solís.

Por el Decanato de la Facultad de Medicina y Farmacia fueron ayer expedidos los siguientes títulos profesionales:

De Enfermera Graduada a favor de Francisca Jiménez y Cárdenas.

De Comadrona a favor de Juana Bautista Dolores de Acosta y Timotea Valdés.

HURTO A UN PROFESOR

Juan Elizalde Valdés, maestro y vecino de Italia número 103, dió cuenta a la policía que fué visitado por Antonio León, del que ignora sus demás generales y domicilio, cuyo individuo trató de que le prestara dos pesos por carecer de trabajo y al marcharse le hurtó un reloj que aprecia en 20 pesos.

INVITACION A LA FERIA DE QUITO

Fué enviada a la Asociación nacional de las industrias

El Cónsul General del Ecuador ha enviado a la Asociación Nacional de Industriales de Cuba una atenta invitación para que concurran a la Gran VI Feria Internacional que se celebrará en Quito, del 10 al 18 de mayo próximo, o sea del 1930, bajo los auspicios del gobierno de la Cámara de Comercio de aquella Nación y de distintas municipalidades.

Los muestrarios que se envíen a dicha Exposición o Feria estarán completamente libres de derechos aduanales, concediéndoseles además otras diversas facilidades.

Los industriales cubanos se proponen estudiar esta oferta que se les hace para exponer en el mercado del Ecuador sus productos, realizando así una positiva labor en favor del mejoramiento del comercio entre ambos países.

EN UNAS CANTERAS

Trabajando en unas canteras que están situadas en la finca Las Torres, se produjo lesiones de carácter menos grave José Barbeito Martínez, vecino de 25 entre 33 y 35.

MADRE DÉLE AL NIÑO SOLA O CON EL PECHO
LECHE KEL
Y AUMENTARA SU DESARROLLO Y NUTRICION

ÉXITO en sus fiestas sociales
¿El secreto?
... la VICTROLA ORTOFÓNICA

Las damas de buen gusto, poseedoras de Victrolas Ortofónicas, gozan de popularidad creciente. Sus reuniones son siempre animadas y amenas. Pueden presentar a sus invitados a los más excelsos cantantes de ópera, los más célebres violinistas, en fin, los artistas que son el tópico del día y que con su arte exquisito están haciendo las delicias de las grandes metrópolis de Europa y América.

Esto es posible únicamente con la Ortofónica, cuyos principios científicos aseguran una reproducción asombrosamente *igual* al original. La Victrola Ortofónica es el producto de años de estudio en los laboratorios de la Compañía Victor.

Más importantes que la diversión de los amigos, son las horas de inefable goce escuchando la impecable reproducción de la música predilecta. ¡No más tedio! Hallará a los grandes artistas listos a tocar y cantar para Ud., *cuando lo desee.*

Visite al comerciante Victor de la localidad y vea y escuche la maravilla del siglo XX.

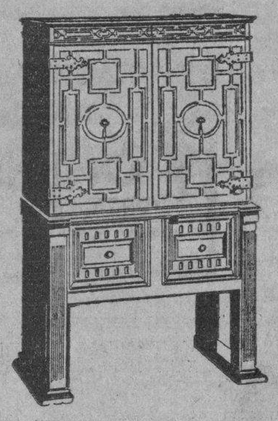

Modelo 9-54
Electrola Automática Victor con Radiola. Cambia sus propios discos y los reproduce eléctricamente. Un instrumento verdaderamente delujo.
Precio

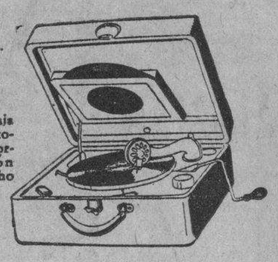

Modelo 2-55
Victrola portátil en caja de metal. Freno automático. Volumen enorme y reproducción fidelísima. Vale mucho y cuesta poco.
Precio

Distribuidores para Cuba:
VDA. DE HUMARA Y LASTRA
(S. en C.)
Muralla 83 y 85, Habana.
Teléfonos: A-3498 y M-9093.

La Nueva
Victrola
Ortofónica

VICTOR TALKING MACHINE CO. CAMDEN, NEW JERSEY, E. U. de A.

No es legítima sin esta marca. ¡Búsquela!

¡PROTÉJASE!
Sólo la Cía. Victor fabrica la "Victrola"

EGAS

No lo olvide nunca: EL CHOCOLATE como alimento NO TIENE SUSTITUTO

TODO producto a base de cacao que no posea íntegramente la riqueza alimenticia de su manteca, es nulo como proveedor de energía para el cuerpo. Cualquiera que sepa un poco de estas cosas puede informar a los que toman productos que quieren ser similares al chocolate, sin el gran valor alimenticio de éste.

Prefiera estas marcas

Cada una es lo mejor en su clase y tipo.

LA ESTRELLA · BAGUER · EL FENIX
MESTRE Y MARTINICA · LA HABANERA
LA CONSTANCIA

MULTIPLE

Junta Ordinaria de la Directiva de la Asociación de Detallistas

Sustituciones reglamentarias por fallecimiento de asociados que forman parte del Directorio. Los diversos acuerdos

El día 15 de Octubre celebró sesión ordinaria la Junta Directiva de la Asociación de Detallistas de la Habana, en su local social, Chacón número 25, presidida por el señor Ramón Vázquez, actuando de Secretario el señor Benigno Somoza y con la asistencia de los señores Francisco Moscoso, Primer vice-Presidente Guillermo Alemany, Segundo vice-Presidente, Angel Miñagorri, Tesorero José Rodríguez, vice-Tesorero, y los vocales, Bernardo Alonso, José López, Daniel Blanco, Félix Gonzalez, Demétrio Menéndez, Manuel Barcia, Manuel García y Pedro García.

En primer luyar fueron leídas y aprobadas las convocatorias y la orden del día.

El señor Presidente da a conocer oficialmente a la Junta Directiva los fallecimientos ocurridos en el mes anterior de asociados y familiares de estos, entre los que se encuentran el del señor Genaro Vázquez, que desempeñaba el cargo de Vocal de la Junta Directiva, el señor Fructuoso Martínez, padre político del extinto anteriormente citado y del asociado Gerardo Gelpi, la señora Manuela Francos, madre política de los socios Manuel Peñamaría y José A. Fernández este último Presidente del Centro de Detallistas y la señora Esperanza Fernández, madre amantísima del Vocal de la Junta Directiva y Presidente de la Comisión de Propaganda de la Asociación, señor Benjamín López.

Al conocer la Junta las tristes nuevas acordó demostrar su condolencia puestos de pie guardando breves minutos de silencio y que así se lea comuniquen por escrito a los familiares.

A continuación se dió lectura al acta de la sesión anterior la que conocida fué aprobada por unanimidad.

Se conoció el informe de Tesorería con la lectura del Balance cerrado en 30 de Septiembre último, el cual arroja un capital social de $43,267.13 el que es aprobado.

Se conoció el informe de Secretaría que comprende los trabajos y gestiones realizadas durante el mes anterior por las dependencias de la Secretaría y por el Departamento Legal, aprobándose también.

Se dió lectura al informe de la Comisión de Propaganda rendido a virtud de la sesión que celebró en el mes anterior, el que conocido se aprobó en su totalidad, acordándose incluir en la lista de asociados todas las solicitudes propuestas, así como aprobar los nuevos contratos para anuncios del Boletín.

Informó después la Comisión Mensual Permanente de los trabajos y gestiones que realizó hasta esa fecha para solucionar asuntos que le fueron confiados por algunos asociados y los cuales fueron resueltos favorablemente felicitándose con tal motivo a los comisionados; pasándose a designar a los que han de formar dicha Comisión para el mes siguiente, a los señores Manuel González, José López y Ramón López.

Después informaron varias comisiones para estudiar y solucionar algunos asuntos relacionados con el orden interior de la Asociación.

Le tocó el turno a la lectura de la correspondencia recibida y dirigida durante el mes anterior, e impuestos todos del contenido de la misma se dieron por enterados en unos casos, y en otros recayó el oportuno acuerdo.

El señor Presidente informó a la Junta que por indicación de otras entidades similares, los señores Francisco Moscoso y Benigno Somoza, concurrieron a una reunión para cambiar impresiones sobre los trabajos que se realizan para la confección de una exposición que le será dirigida al Senado de la República, solicitando determinadas reformas en la Ley Aprobada por la Cámara de Representantes, respecto a la jornada de ocho horas, y a continuación el señor Moscoso, ilustró a la Junta del asunto tratado y la forma en que se desenvolvió dicha reunión.

En virtud de hallarse vacante varios cargos en la Junta Directiva por fallecimiento de los asociados que los desempeñaban se acordó hacer las sustituciones reglamentarias de los mismos.

En asuntos generales se acordaron introducir algunas mejoras en los servicios de la Secretaría, los que eficientemente se prestan a los asociados.

NECROLOGIA

JOSE RAMIL ADORNI

En la noche del pasado domingo falleció en esta capital el estimado joven José Ramil Adorni, a causa de rápida dolencia.

La muerte del joven Ramil que por su excelente carácter supo conquistar las simpatías y el afecto de cuantos lo trataron, ha causado dolorosa sorpresa.

Por la irreparable pérdida enviamos nuestra expresión de condolencia a sus desconsolados padres, nuestro buen amigo Francisco Javier Ramil y señora Aurora Adorni de Ramil, y demás familiares del extinto.

Paz a sus restos.

UNA DENUNCIA

Nuestra estimada compañera en la prensa la señorita Clara Morera Luis, vecina de Lawton 56, directora de la revista "América", con redacción en Habana número 89, denunció en la Sección de Expertos que Jorge de Vera, vecino del Reparto Hornos, que tuvo como empleado, ha hecho distintos cobros de anuncios apropiándose del dinero, teniendo noticias que el citado sujeto se dedica a realizar esta clase de estafas.

Los Expertos tratan de localizar al acusado.

Un Gran Invento

LA PELICULA QUE NO SE INFLAMA

Se ha logrado inventar un material para películas que no se puede destruir por el fuego. Este gran invento evitará muchos sustos, accidentes y catástrofes en los cines. Mientras no llega a Cuba, bueno es que antes de ir al cine se fortalezcan todos tomando moscatel quincarne, vino deliciosísimo y muy confortable y alimenticio. El moscatel quincarne quita sustos y da fuerzas!

Cortés

$12

PIEL KANGOLA

Como propaganda y durante cierta temporada, se venderán los famosos modelos "Cortés" a $12. No pierda esta oportunidad excepcional.

Peleteria "El Paseo" Obispo y Aguacate

Maravilloso procedimiento Mnemotécnico para aprender Inglés sin profesor y sin libros

Ya puede aprende a hablar bien y escribir con toda perfección el idioma Inglés, sin recurrir a libros ni a profesores, tampoco necesita usted dedicarle tiempo. El procedimiento empleado por el profesor Fenisam, es tan sencillo como práctico. Usted puede también utilizarlo constantemente en teatros, cines, cafés, casas particulares, hoteles y en general en todos los momentos de su vida. Gratis remitiremos a cuantas personas lo soliciten folleto con las instrucciones necesarias y un ingeniosísimo fichero memmotécnico con importantes combinaciones. Dirija su correspondencia al profesor Fenisam acompañada de 6 sellos de 2 centavos para gastos de envía. Cuarteles número 5, altos, Habana.

THE FIRST NATIONAL BANK of BOSTON
Fundado en 1784
Capital y Reserva $50,000,000
145 AÑOS
de eficientes servicios bancarios nos autorizan a solicitar sus negocios, poniendo a su disposición, en justa reciprocidad, el inmenso caudal de experiencia acumulado en tan largo tiempo.
Oficina de la Habana:
Aguiar esquina a Lamparilla
Sucursales:
Avenida de Italia 140 Máximo Gómez 267
Santiago de Cuba Cienfuegos Sancti Spiritus

M.E.C.D. 2016

SOCIEDADES ESPAÑOLAS

JIRAS

OCTUBRE 20

LOS DEL AYUNTAMIENTO DE SODEIRO. — Gran jira social, en los jardines de La Tropical, con una orquesta y un sexteto.

CLUB TRES SRIOS. — Gran jira en el Salón Tropical. Almuerzo a las 12 m. y después animada matinée bailable.

OCTUBRE 27

HIJOS DEL VALLE DE ULLA Y SU COMARCA. — Gran jira en los jardines de La Polar. Almuerzo y matinée con atractivos y sorpresas.

GRAN FOMENT CATALA.— Grandiosa jira y matinée bailable en los bellos jardines de La Tropical, en el Salón de los Escudos.

ROIS Y RIVERAS DEL SAR: —Gran Jira en el salón Ensueño de La Tropical. Banquete a las 12 m. y Matinee bailable.

FUNCION TEATRAL DE UN ORDEN ASTURIANO TIPICO

Hoy se celebrará en el Teatro Imperio, Consulado 116, una gran función benéfica asturiana. Cubren la primera parte del programa algunas películas cómicas, el mejodrama La Venus de Venecia, el drama La Venenosa y otros actos.

La segunda parte comenzará una competencia de canciones asturianas, entre Frayón, Cano, Pinín, y Ramón Martínez, los cuatro ases del Centro Asturiano.

En esta parte lírica del programa figuran canciones de todos los concejos asturianos, con el variado matiz, sugestivo y lleno de colorido, de la canción astur, pletórica de emotividad y encantamiento por gracia de estos cuatro intérpretes del folklores de Asturias.

Horas agradables gustarán los asistentes a este acontecimiento teatral y el alma y corazón asturianos vibrarán al mágico conjuro de las voces bellas de Frayón, Cano, Pinín y Ramón Martínez, despertando la dulce añoranza de la risueña Asturias, de sus paisajes de ensueño y de su ambiente sutil, melancólico y a la vez alegre.

¡¡Asturianos!! A vivir unas horas de Asturias en el Teatro Imperio hoy a las 8 y media p. m.

NUEVO REPRESENTANTE DE LA ASOCIACION CANARIA

Por el Presidente de la Sección de Propaganda Sr. Francisco Antunez Alonso ha sido designado Representante Local de la Institución en el pueblo de Jovellanos, el señor Esteban Rodríguez Rodríguez, asociado de muchos años y que siempre ha laborado con entusiasmo por el progreso de la Institución.

Sustituye el señor Rodríguez en ese importante puesto a otros asociados entusiasta, al señor Blas Cabrera Marrero, que ha sabido en todo tiempo aportar su valioso concurso a la obra colectiva.

El nuevo Representante cuenta en aquella villa con la cooperación de valiosos elementos, que seguramente le ayudarán mucho a realizar los proyectos que acaricia para aumentar el número de asociados en esa Dependencia de la Asociación Canaria.

LA SECCION DE RECREO ORGANIZA ATRACTIVA FIESTA

En su junta del martes último trató la Sección de Recreo y Adorno de la Asociación Canaria de todo lo relacionado con la organización de la brillante fiesta que se propone ofrecer en os salones sociales el día 16 del próximo mes de Noviembre.

Consistirá en un Baile de Pensión.

Se acordó contratar el Sexteto Gloria Cubana y el Jazz Band Diplomáticos, lo que desde ahora augura un resultado brillantísimo.

El precio de la entrada será de un peso, que ya los que lo deseen pueden adquirir en Secretaría.

El martes de la entrante semana tendrá lugar una reunión familiar a la que asistirán las bellas damitas que cooperan con la Sección de Recreo en la organización de sus fiestas, y las cuales habrán de ser objeto de agradable recepción.

Por su entusiasta labor viene siendo muy felicitado el Presidente de la Sección de Recreo, Sr. Trino Hernández Montes de Oca.

LA SECCION DE SANIDAD

Ha recibido la Sección de Sanidad interesantes comunicaciones que dará a conocer oportunamente, de los señores José J. de la Rosa, Representante de la Asociación en el Perico, sobre las atenciones y cuidados de que fué objeto un familiar suyo en la Casa de Salud, con motivo de una importante operación quirúrgica por lo que significa su agradecimiento al Director del Sanatorio.

Otra del Secretario de la Delegación de Guayos, Sr. Manuel Pérez, agradeciendo al Presidente de la Sección señor Juan Gil Ramírez sus atenciones durante la reclusión que guardó recientemente el señor Pérez en dicha Casa de Salud, a las bondades del personal técnico y administrativo y enfermeros.

PABELLON DE ANCIANOS EN EL MONTE NARANCO

El actual Presidente de la Comisión Pro Sanatorio en Asturias, señor Benjamín Menéndez, dice que "querer es poder", y él quiere que en fecha próxima se coloque la primera piedra y poco después la última teja para un pabellón destinado a residencia de los socios ancianos, en el Naranco, Oviedo.

Para acometer dicha obra se necesita algún dinero y para terminarla alguno más, pero Benjamín repite que "querer es poder", y como los socios todos del Centro Asturiano quieren el pabellón para ancianos, podrán tenerlo pronto porque otras cosas más difíciles han realizado.

Benjamín dividió la numerosa Comisión Pro Sanatorio en Sub-Comisiones, porque él sabe que las asambleas demasiado numerosas tienen tantos inconvenientes como ventajas; y encomendó a cada Sub-Comisión un sector independiente de las demás, podrán entre todas abarcar el ancho campo en que operar hasta obtener el triunfo que, en este caso consiste en reunir los fondos necesarios para construir el pabellón para ancianos.

El 26 de noviembre próximo se dará un baile de pensión en el Centro Asturiano, y después se darán otros bailes y otras fiestas en distintos lugares de esta Capital y del interior. "Querer es poder", éste es su lema.

UNA ASAMBLEA DEL CLUB MADRILEÑO EL DIA 17

Madrileños y simpatizadores con Madrid, asociados o no asociados al "Club Madrileño", deben de asistir a la Asamblea que celebrará este club el jueves 17 a las 9 de la noche, en la que se han de tratar asuntos de gran trascendencia por su carácter representativo de la capital de España.

El sábado 19 se celebrará el último de la serie de los bailes verbeneros, al cual asistirán muchos socios, no faltará a esta fiesta, el gran conjunto de bellas flores, como lo son cuantas niñas bonitas asisten al club Madrileño.

BAILES

OCTUBRE 19

CLUB DEPORTIVO LA PURISIMA. — Gran baile social en sus salones, a las 9 p. m.

LICEO GRAN CANARIA. — Baile de pensión en sus salones, a las 9 p. m., con una afamada orquesta.

OCTUBRE 20

CONCEPCION ARENAL. — Matinée bailable, dedicada a los socios y sus familias.

LA ASS. DE PROPIETARIOS DE LA AMPLIACION DE LAWTON. — Gran fiesta en los jardines de La Cotorra.

FIESTA DE LA AGRUPACION VALDEORRESA Y VIANESA

El señor José Núñez, Presidente de la Sección de Propaganda, nos participa que los resultados de la fiesta de la Agrupación Valdeorresa y Vianesa, van por buen camino, pués son numerosos los tickets adquiridos ya por los asociados para disfrutar del almuerzo.

El menú será exquisito, amenizado por la melodía de la música gallega.

Los amantes de la instrucción, de la Beneficencia, están animados de los mejores deseos, comprendiendo que cuanto más poderosa resulte la sociedad, mayores ha de ser sus beneficios para los socios y para los niños más aplicados de las Escuelas de aquella pintoresca región de Valdeorras y Viana.

En Rayo 29, pueden solicitar las invitaciones, un peso dá derecho a participar de la animada fiesta.

DIALOGO EN UNA BOTICA

Señor farmacéutico ¿qué es ese preparado CARNOL, que tanto anuncian, y para qué sirve? CARNOL es el nombre de fábrica, la marca registrada, con que se distingue una fórmula, receta o combinación de muy buenos ingredientes para engordar y fortalecer. Se prepara en tabletas fáciles de tomar. ¿Y sólo engorda y fortalece? No, sirve también para despertar el apetito y mejorar la digestión. ¿Quién debe tomar el CARNOL? Toda persona que necesite un tónico de tal naturaleza, ya sea hombre o mujer, joven o anciano. ¿Y es un específico ya probado y conocido? Sí, yo lo vendo desde hace más de diez años y si no tuviese mérito el público no lo consumiría. ¿Cuánto tiempo dura el tratamiento? Solamente de 4 a 6 semanas. ¿Hay que guardar dieta? No, no requiere dieta ni privaciones. Señor farmacéutico, deme un frasco de CARNOL voy a tomarlo sin interrupción hasta aumentar mi peso y mis fuerzas y mejorar mi digestión.

ACTOS PARA HOY

CENTRO GALLEGO. — Asamblea de Apoderados, continuación de las sesiones anteriores, a las 8 y media p. m.

CENTRO ASTURIANO. — Reunión de la Sección de Intereses Materiales, a las 8 y media p. m.

HIJOS DEL AYUNTAMIENTO DE CEDEIRA. — Junta en el Centro Gallego, a las 8 y media p. m.

FERROL Y SU COMARCA.— Junta general en el Centro Gallego, a las 8 y media p. m.

HIJOS DEL AYUNTAMIENTO DE ABADIN. — Junta de Directiva, a las 8 p. m., en el Centro Gallego.

JUVENTUD ASTURIANA.— Reunión del Comité de Damas y de los Ejecutivos de las diferentes Secciones, a las 8 y media p. m., en su local social.

SOCIEDADES QUE HAN CONVOCADO A JUNTA

CLUB PILOÑES

En los salones del Centro Asturiano, celebrará sesión la Directiva del Club Piloñés, el día 18 del corriente a las 8 p. m. para tratar los siguientes asuntos: Lectura de acta anterior, balance de Tesorería, comunicaciones y asuntos generales.

CLUB HIJOS DE LA PARROQUIA DE LABIO

En los salones del Centro Asturiano, celebrará Junta General la sociedad Hijos de la Parroquia de Labio, el día 18 del actual, a las 8 p. m. con la siguiente orden del día: Lectura del acta anterior; Lectura de Correspondencia; Estado Económico; Movimiento Social; Asuntos Generales y Elecciones.

El presidente ruega a todos los asociados que concurran a dicho acto, para que tomen parte en los asuntos de verdadero interés social que han de presentarse a la consideración de los asociados.

SAN LORENZO DE ARBOL Y SU COMARCA

En Salud 112, celebrará sesión la Directiva de la Sociedad San Lorenzo de Arbol y su Comarca, el día 20 del actual con la siguiente orden del día: Lectura del acta anterior, Informe de Tesorería; Balance del Tercer Trimestre; Correspondencia y Asuntos Generales.

EL CIRCULO PRAVIANO Y SU PROXIMO FESTIVAL

La Junta Directiva en su deseo de complacer a los socios en general, tomó el acuerdo de celebrar una Jira con Almuerzo para el día 24 del próximo mes de Noviembre.

Esta será la segunda Jira que celebra en el año.

Infimo es el desembolso, si en línea comparativa a los beneficos a recibir: Jira, — Almuerzo, Baile — en una palabra: UN PERFECTO DIA CAMPESTRE.

Una proposición acertadísima por lo desinteresada, hecha por un entusiasta Vocal de la Junta Directiva indica el abono de un peso ($1.00) per cápita, además de la cuota ordinaria y solamente en el mes de Noviembre para poder llevar a efecto tan solicitada Jira.

La Junta Directiva al tomar en consideración dicha proposición, acordó comunicarlo a la Junta General, para que en la próxima Junta General ordinaria que se celebrará el día 17 del presente mes, a las 8.30 pasado meridiano, en el Palacio del Centro Asturiano.

GRAN FOMENT CATALA DE FIESTA EN LA TROPICAL

Para el día 27 se propone el Gran Foment Catalá hacer un derroche de alegría, de entusiasmo, con motivo de la Jira tradicional y matinée bailable que celebrarán en los hermosos jardines de La Tropical.

La Comisión de Fiestas ha de presentar grandes atractivos y sorpresas, muchas de estas de sabor típico catalán.

Notables conjuntos musicales deleitarán a la concurrencia que asistan a las fiestas, a disfrutar de una brillante tarde otoñal.

Habrá bailes típicos, regionales, para todos los gustos. Numerosas familias están preparándose para tomar parte en dicha Jira prometedora de gratas emociones.

ESTADO DEL TIEMPO

Nota del mediodía del miércoles

Ha subido el barómetro en toda la zona antillana. Se encuentra alto en la mitad Norte del Golfo de Méjico con buen tiempo y también en el Atlántico desde las Carolinas hasta las Bahamas y desde estas islas hacia el Este. En el Mar Caribe el barómetro está casi normal con buen tiempo en general exceptuando algunos nublados y lluvias en la mitad occidental.

Pronóstico para el jueves: Buen tiempo en región oriental y variable pero con tendencia a mejorar en regiones central y occidental. Vientos del Norte al Este principalmente, flojos a moderados.

Algunos nublados y lluvias en mitad occidental, disminuyendo estas.

Observatorio Nacional.

PROXIMA ROMERIA DE LOS HIJOS DE LA ESTRADA

Ha celebrado Junta Directiva la Sociedad estradense en la que después de leída y aprobada el acta de la Junta anterior y el Balance mensual de Tesorería, que arrojó un saldo líquido de $9.374.99. Se procedió a la discusión y aprobación de diversos asuntos administrativos, entre los que figura un informe de las Comisiones de la Quinta, dando cuenta de que dentro de breves días abandonará la Benéfica completamente curado el señor José Campos Duro, miembro queridísimo de la Junta Directiva y uno de los asociados más luchadores por el engrandecimiento social.

Se nombró una Comisión para que inicie una suscripción a favor de un ex-socio fundador, enfermo y sin recursos. Dió cuenta el Secretario de haber sido concedidos los Jardines de la Polar para el domingo tres de Noviembre con el fin de celebrar la tan ansiada fiesta de socios.

Dicho festival que ya una Comisión viene organizando, ha de resultar un verdadero acontecimiento social: festival al que han de asistir todos los señores asociados acompañados de sus distinguidas familias.

Habrá meriendas, banquete, música, gaiteros sones...

Es la fiesta inicial de esta batalladora entidad de instrucción, fiesta que ha de repetirse todos los años, y en la que los hijos de la Estrada, han de demostrar su entusiasmo y patriotismo.

VELADA NECROLOGICA EN HONOR DE CLAUDIO MIMO

El Centre Catalá ha organizado para el próximo domingo día 20, a las nueve p. m. una velada necrológcia en honor al que fué su Presidente de Honor, Dr. Claudio Mimó.

El ilustre catedrático Dr. Salvador Salazar, Socio de Honor del Centre Catalá, se ha ofrecido gentilmente a pronunciar el dircurso necrológico a la memoria de su íntimo amigo el Dr. Mimó, Le acompañarán en el uso de la palabra todos los exPresidentes de la Entidad.

El Centre Catalá se complace en invitar por este medio a todas aque llas familias cubanas o catalanas que deseen asistir a este acto en que se rendirá homenaje a la memoria del ilustre finado.

LA LLUVIA EN LA ISLA

Según los datos reportados por los centros telegráficos de la república a la Secretaría de Comunicaciones, durante las últimas 24 horas llovió en los lugares siguientes:

Provincia de Pinar del Río: Llovió poco en Artemisa, Arroyo de Mantua, Cañas, Cayo Masón, Central Niágara, Consolación del Norte, Consolación del Sur, Mantua, Mariel, Mendoza, Minas de Matahambre, Minas de Santa Lucía, Pilotos, Pinar del Río, San Cristóbal, San Luis, San Juan y Martínez, Taco Taco y Viñales; regular en Bahía Honda, Central Merceditas, Cortes, Las Martinas, Mendoza, Sabelo y San Cayetano.

Provincia de la Habana: Llovió poco en Arroyo Apolo, Arroyo Arenas, Caimito, Calabazar, Guanabacoa, Santo Cristo de la Salud, Marianao, Mazorra, Palos, Punta Brava, Regla. Reparto Almendares, Rincón y San Antonio de Río Blanco; regular en Campo Florido, Melena del Sur, y Quivicán.

Provincia de Matanzas: Llovió poco en Amarillas, Bolondrón, Calimete, Carlos Rojas, Central España, Coliseo, Gilira de Macurijes, Jovellanos, Pedro Betancourt, San José de los Ramos: mucho en Central Socorro, Navajas.

Provincia de Santa Clara: Llovió poco en Adela, Baez, Caibarién, Carreño, Central Carmita, Cruces, Cuacarabuya, Guayos, Jicotea, Manicaragua, Palmira, Rancho Boyeros, Salamanca, Sancti Spíritus, Santa Clara, Santo Domingo, Tuinicú, Vueltas, Zaza del Medio; mucho en Aguada de Pasajeros, Cabaiguán, Calabazar de Sagua, Camajuaní, Cumanayagua, Quintas, Ranchuelo, Remedios, San Fernando de Camarones, San Juan de las Yeras, Santa Lucía.

Provincia de Camagüey: Llovió poco en Central Algodones, Central Baroná, Central Velazco, La Esmeralda, Lugareño, Morón, Tamarindo, Truffín, mucho en Caballos, Chambas, Minas, Pina, Punta de San Juan, Senado.

Provincia de Oriente: No llovió en ningún lugar de la provincia.

Habana, Junio 3 de 1929.

Dr. Arturo C. Bosque.

Habana.

Muy señor mío:

Un catarro mal cuidado que venía mortificándome desde el verano pasado y con ese motivo he tomado varias preparaciones sin que cesase la tos y demás molestias que me producía dicho catarro. Una familia amiga me habló de su producto "GRIPPOL" y tan solo con dos frascos he sentido un gran bienestar. Le felicito doblemente por el efecto obtenido y por tratarse de un producto nacional. Haga de esta carta el uso que mejor le parezca.

Su atenta s. s. y amiga

Matilde López.

S|c. Aramburo 13.

Viboreñas

EL BAILE DEL LOMA

Es el principal tema el primer baile que celebrará la directiva que preside el estimado Dr. José María Estévez, el próximo sábado día 19.

Gran entusiasmo existe entre los socios y sus familias, las únicas que podrán disfrutar de esta fiesta, pues el Dr. Estévez hará cumplir rigurosamente el acuerdo de no concederse ni una sola invitación.

Así se volvió a ratificar en la junta celebrada el martes, en la que fueron aceptadas muchas peticiones de nuevos socios.

El elegante palacete estáse remozando con nuevas pinturas, y cuanto a su decorado no lo necesita aunque sí habrá flores en competencia, las de los búcaros y las admirables sonrientes que asistirán.

En una de nuestras ediciones de rotograbado aparecerán las fotos que el DIARIO tomará de este baile que aseguro será muy suntuoso.

La calle frente al palacete, lamentablemente abandonada (y no es la única) le ha sido prometido al doctor Estévez que será bacheada para que por ella puedan cruzar las máquinas, imposibilitadas de hacerlo dado su estado.

Referente al traje de los caballeros diré que deberán asistir de smokin; es el apropiado ya.

Por último, habrá una comisión de recibo muy numerosa que atenderá a los señores socios y sus familias.

Y de nuevo diré que son inútiles las «influencias» para asistir si no se posee el recibo del actual mes.

DE REGRESO

Después de haber pasado una larga temporada en Trinidad de nuevo se encuentran entre nosotros los jóvenes y estimados esposos Caridad Barceló y «Alfredito» Sáenz el afamado profesor de violín y banjo y director de orquesta.

También ha regresado con ellos su hermana la señorita Magdalena Barceló y del Castillo.

Han fijado su residencia en Luz Caballero número 2, la que ofrecen o sus amistades.

Reitero a tan apreciables parientes mi más afectuoso saludo de bienvenida.

FIESTA DE NIÑOS

Muy alegre y divertida fué la que el martes por la tarde, ofrecieron en el "roof-garden" del hotel Royal Palm, las antiguas alumnas del Colegio María Teresa Comellas.

Fiesta de niños en honor a Teresita Roig y Estrada, la monísima prohijada de la Asociación.

Teresita, tierna y angelical criatura cumplió en ese día su primer año siendo objeto de las mayores demostraciones de afecto y cariño por parte de las antiguas alumnas y también de los invitados a la fiesta.

Se sirvió un espléndid "buffet" con ricas pastas, dulces y helados, todo con la prodigalidad y delicadeza de que siempre hacen alarde en todas sus fiestas las bellísimas exalumnas de la señorita Comellas.

Multiplicáronse estas atenciones con las de los esposos Podgham, quienes galantemente cedieron el "roof-garden".

Una orquesta amenizó tan simpática fiesta en la que las horas transcurrieron en medio de inmenso júbilo entre aquella pléyade de muchachos, para los que hubo además un reparto de juguetes y el sorteo de una linda y hermosa muñeca y un magnífico auto-patín.

A las seis se dió por terminada, retirándose todos muy contentos y complacidos.

A las antiguas alumnas y muy en particular a la culta señorita Comellas, su querida maestra y fiel consejera envío mi felicitación por la brillante fiesta del martes.

UN OFRECIMIENTO DE CARLOS MIGUEL

Mi distinguido amigo el doctor Gonzalo de Córdoba, miembro muy entusiasta de la Asociación de Vecinos y Propietarios de los repartos Acosta y El Rubio, me ha informado para que a mi vez lo haga a los numerosas familias interesadas, que el dinámico Secretario de Obras Públicas le ha ofrecido al doctor Juan Ramón O'Farrill presidente de dicha Asociación, como consecuencia de sus constantes peticiones, que en breve realizará las obras necesarias para evitar la carencia de agua en esos repartos.

Así lo consigno complaciendo al doctor Córdoba y felicitando al doctor O'Farrill por el seguro éxito de sus gestiones que mucho le agradecerán numerosas familias.

CLUB NEPTUNO

Labora activamente la Directiva de este Club que preside el siempre atento compañero señor Rafael Suárez, para la fiesoa de su inauguración, que como he dicho será la noche del día 9 de noviembre próximo prometiendo resultar una fiesta muy lucida, pues contará con valiosísimo elemento femenino, sirenas fascinadoras y... ¡viboreñas!

El programa bailable estará a cargo de Antonio María Romeu, el triunfador en varios reñidos concursos de música genuinamente cubana y bailable.

El Club Neptuno, yo así lo auguro, regido por Rafael Suárez tendrá siempre una próspera vida, y siempre triunfará.

EMILIA IZQUIERDO

Mi amiguita muy admirada, una muñeca muy bella, muy expresiva e inteligente.

Esta última cualidad la ha demostrado en los exámenes del primer curso de violín, en la Academia de la señora María Teresa Sánchez de Poyo, en los que obtuvo la nota de Sobresaliente.

Mi enhorabuena muy afectuosa le dedico junto con sus complacidos padres, mi excelente amigo Raúl Izquierdo y señora Mercedes Gutiérrez extensiva a su orgullosa, por su triunfo, profesora señora Sánchez de Pozo.

FIESTAS!...

Se van organizando ya para la próxima estación invernal y puedo decir que ya tengo noticias de algunas.

Una de ellas, aunque es algo aventurado decir tan anticipadamente la fecha, es probable que se efectúe el primer sábado del mes de diciembre en nuestra elegante terraza.

Serán sus organizadoras varias grupos de distinguidas y bellísimas señoritas.

Pronto se reunirán para celebrar su primera junta y tomar los primeros acuerdos.

Otra fiesta, un gran baile, será organizado por una de nuestras (leaders", siempre triunfadora.

Y la más próxima fiesta será el pic-nic del domingo en la finca Montejo, organizada por la gentil señorita Marina Rodríguez Machín.

Urbano del Castillo.

POSPUESTA LA FIESTA DE CONCEPCION ARENAL

En vista de la inclemencia del tiempo, la Directiva de esta simpática sociedad ha acordado transferir para el próximo 9 de Noviembre, invariablemente, el gran baile que se tenía anunciado para el día 19 de este mes, celebrándose en su lugar una matinée el próximo domingo 20, que será amenizada por una magnífica orquesta.

DE LA POLICIA JUDICIAL

ESTAFA

En la Judicial dió cuenta Ernesto Linares, vecino de Mercado de Tacón 66, que el día primero le entregó a un tal José Piñón, billetes de lotería por valor de 178 pesos 35 centavos, para que vendiera en comisión pero una vez que los tuvo en su poder se apropió de la venta, por lo que se considera estafado.

El mismo individuo también acusó a Manuel Piñón, de haberse apropiado de la suma de 212 pesos 45 centavos, que en billetes le entregó para su venta en comisión.

El cambio de alimentos y de clima es el peor peligro que un viaje entraña, y por muchos años la mejor salvaguardia ha sido este laxante agradable e inofensivo.
"SAL DE FRUTA" ENO
Marca de ENO'S "FRUIT SALT" Fábrica

LA ASOCIACION DE DETALLISTAS Y LA JORNADA DE LAS OCHO HORAS

Exposición de razones en contra de la aplicación de esa ley a los dependientes de las bodegas y sus similares

La Asociación de Detallistas de la Habana, sociedad que cuenta con un número grande de afiliados, está librando desde su Boletín Oficial una gran batalla contra el proyecto de Ley últimamente aprobado por la Cámara de Representantes por el cual se pretende aplicar la jornada de ocho horas de trabajo a los dependientes de bodegas y similares.

Se puede afirmar que los artículos que últimamente ha venido publicando la prestigiosa institución a que hacemos referencia en el anterior párrafo, han llamado grandemente la atención de nuestros legisladores y que ellos han de pesar en el ánimo de los componentes de la alta Cámara, cuando allí llegue a discusión tan combatido proyecto de Ley.

En el número de Septiembre 30 y bajo el título de «Algo más sobre la Jornada de Ocho Horas», publica el Boletín de la Asociación las siguientes líneas:

«ALGO MAS SOBRE LA JORNADA DE OCHO HORAS»

Para el detallista de víveres, no hay ningún tema de más palpitante interés en estos momentos, que el manoseado proyecto de Ley, ya votado por la Cámara de Representantes, de aplicar la jornada de ocho horas de trabajo a los dependientes de nuestro giro.

En el número anterior de nuestro Boletín, publicamos varios artículos encaminados a llamar la atención de nuestros legisladores, sobre lo peligroso que resultaría en el orden social y económico, confundir al jornalero con el dependiente de comercio.

El jornalero rinde un trabajo corporal de determinadas horas de trabajo por una cantidad de dinero que se estipula con el patrón y que cobra diaria o semanalmente. La labor del dependiente de comercio es muy diferente Su éxito comercial de rendir durante tal o cual tiempo un trabajo material. Las bodegas son a esos mancebos lo que las cátedras a los estudiantes. Allí no sólo se trabaja, se aprende el oficio. Es una complicada maquinaria que se pone en marcha mediante diferentes engranajes. El tiempo no se dedica a dar pico y pala y a cansar la musculatura. Tampoco la labor del dependiente que quiera progresar en la vida se encierra en saber envolver bien un medio de arroz ni en tener fino tacto para cortar un real de jamón sin equivocarse en media onza. Detrás de esos vetustos mostradores hay mucho que aprender. La prueba es que no toda la juventud sirve para bodeguero. Progresan en ese ramo, aquellos que sacrifican su tiempo todo en ponerse al corriente de todos los detalles del negocio.

Uno de los estudios más importantes para el joven que inicia sus labores en la bodega, es el de aprender a tratar al cliente. Hay que ser verdadero psicólogo Hay que tratar de diferente modo al negrito que pide una contra después de un gasto de cinco centavos, que a la cocinera que a diario nos visita para comprarnos todo lo que necesita su ama, que al caballero que viene a hacer su factura para el mes, que al borrachón que pide una caña o un ron. Para todos ellos es necesario un trato especial, para todos una palabra distinta. Y esto se aprende después de muchos meses de estar detrás del mostrador y luego de recibir muchos consejos y regaños del dueño.

El saber comprar. He ahí otro de los asuntos más importantes. Aparentemente toda la mercancía es igual. Sin embargo, según las procedencias unas tienen más aguante que las otras. En arroces hay veinte calidades diferentes en las divisiones de Patna, Canilla, Saigón, Rangoon, Siam, Burma, etc., etc. Cada una de ellas es de diferente precio según el tanto por ciento de partido que tenga. Las papas no son iguales las del país que las del Canadá, Long Island, Virginia o Bermudas. Igual ocurre con las cebollas, el bacalao y el resto de los artículos. Es necesario conocer todas las marcas de conservas y saber cuales son mejores y las calidades que el público acepta más fácilmente. Tiene que conocer el buen bodeguero tanto de comercio internacional, como el más conspicuo Agregado Comercial de una Embajada. Agrueguemos además, que el comerciante inteligente debe estar al tanto de las cosechas internacionales, para poder saber la oportunidad de las inversiones en determinados artículos, sujetos, como todos a las leyes de la oferta y la demanda.

Y después de muchos años de trabajo, se llega a la práctica requerida y se independizan y ponen casa aparte, llevando lleno el saco de conocimientos necesarios y los ahorros obtenidos con las privaciones y los sacrificios.

Hemos hecho estas consideraciones que las conoce todo el mundo, para demostrar que no es posible confundir al dependiente de comercio de víveres con un jornalero de esos que exigen un salario diario a cambio de prestar sus músculos para una labor determinada.

Sentada esta premisa, volvamos a machacar sobre el tema que iniciamos y que en las horas que naturalmente tendrán que estar abiertas las bodegas al expendio de sus productos.

Acaba de regresar de un rápido viaje por los Estados Unidos nuestro Abogado Consultor Dr. Felipe Rivero, quien ha hecho un concienzudo estudio sobre este asunto en el Mercado Americano. No hay ningún país en el mundo que tenga mejor reguladas sus horas de trabajo que esa Gran Nación. Sin embargo de ello, puede el consumidor comprar lo que necesite a la hora que quiera. No es difícil un domingo a las ocho de la noche comprar un par de zapatos. El comercio es absolutamente libre en cuanto a las horas de contratación mercantil. El dueño de una casa, fija las horas de tener abierto su establecimiento y es cuestión de él y sus dependientes ponerse de acuerdo respecto al tiempo que presten sus servicios los que con ellos cooperan. Estamos en una situación verdaderamente difícil. El comercio, agobiado con las altas tributaciones y los caros alquileres, necesita de tiempo suficiente para efectuar ventas. Aun con el sistema actual se pasan muchos trabajos para poder sacar los gastos al negocio. Redúzcanse esas horas y veremos muy pronto el resultado de la modificación.

No se olviden los señores Legisladores que una bodega es un establecimiento de artículos de primera necesidad. No se trata de una joyería ni de una casa de objetos de adorno y lujo. Es menester que el desgraciado (que en esta época son muchos) necesita tener al alcance de su mano el medio de proporcionarse el alimento cuando consigue el dinero para comprarlo. Piense la tristeza que pasaría un padre que angustiosamente logra unos centavos con que llevarle a sus hijos una lata de leche, cuando después de tener el dinero no encuentra lugar donde comprarla. Somos partidarios de las leyes de protección al trabajo, las aplaudimos desde el fondo del alma, pero es imprescindible que al aplicar esas leyes se haga con tacto para no lesionar los intereses de la colectividad social.

¿TOSE?
PRUEBA GRATIS
ALQUITRÁN Legítimo de PINO Por SARRÁ
Sólo una muestra a cada persona mediante la presentación de este periódico, en la Droguería Sarrá, mañana.

Compadezca Ud.
Al Canario...
SI el pajarito tiene piojillo, o si esta plaga infesta el gallinero, o si el perro de la casa sufre por las pulgas, use Ud. el infalible BLACK FLAG en polvo, el insecticida más potente que se fabrica.
BLACK FLAG
(Bandera Negra)
BLACK FLAG LIQUIDO se usa para exterminar moscas, mosquitos y cucarachas.

N. GELATS & Co.
BANQUEROS
AGUIAR 106-108
Vendemos cheques de Viajeros Pagaderos en todas partes del Mundo y Cartas de Crédito Circulares en las Mejores Condiciones.
"SECCION DE CAJA DE AHORROS"
Recibimos Depósitos en esta Sección Pagando de 3 por 100 Anual. Todas estas operaciones pueden efectuarse también por correo.

Juegue Siempre Lo Mejor Posible.
Cuando nade, monte a caballo, juegue tennis, basket-ball o golf, empéñese en hacerlo bien. Ud. gozará de los deportes si los ejercita de una manera correcta. Juegue para ganar, porque sin duda es mejor ser vencedor que vencido.
Para que Ud. juegue bien, debe gozar de buena salud. Si está decaída o nerviosa no encontrará placer en la equitación ni en la natación; y si no come suficiente o no duerme tanto como es preciso, probablemente no ganará en las partidas de tennis o de golf. Cuidar su salud es asunto de vital importancia.
El Compuesto Vegetal de Lydia E. Pinkham es un tónico eficaz que las mujeres han usado por más de cincuenta años. Pruébelo Ud. también.

Exija este empaque
Compuesto Vegetal de Lydia E. Pinkham
LYDIA E. PINKHAM MEDICINE COMPANY, LYNN, MASS., E. U. DE A.

M.E.C.D. 2016

Vea Nuestras Vidrieras

CON TODOS LOS MODELOS ORIGINALES

En el interior podrá usted ver los modelos especiales. Solicite diseños.

MODELO B. 129 $8.00

Muy elegante, con pala de charol. El mismo en charol todo, y también en gamuza negra, o en gamuza beig. En crep negro o en azul.
Tacones: alto y mediano.

PELETERIAS UNCLE SAM SAN RAFAEL

CIA. MATALOBOS. TELEFONO M-7190

HOTEL "SAN CARLOS"

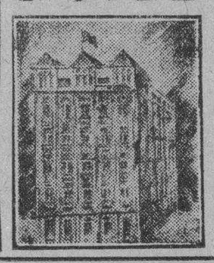

Magníficas habitaciones con servicios modernos.
LUJOSO ROOF-GARDEN
ANTONIO MATA
Propietario.
CIENFUEGOS

La
Fashionable

Inicia hoy la venta de los PRIMEROS

Sombreros

de la Estación, especialmente escogidos en París por Mme. Alexandrine cuyo proverbial buen gusto y acierto es bien conocido entre las damas elegantes. Variedad, Novedad y Distinción, conjunto que sólo se halla en la Gran Casa de Modas de

Tapie Soeurs

PRADO 25. TELF. A-3218.

TERRAZA CENTRAL

RESTAURANT GARDEN, VIBORA

El predilecto de las familias. Orquesta todas las noches. Comida a la carta, donde se come mejor, más fresco y económico. Table D'Hote, $1.25.

Propietario: Constantino Dopazo.—Social Manager: Urbano del Castillo.
TELEFONO: I-7747.

SELECCIONES DE "EL MUNDO"

Con glacé brown y lizard de tono pulpo, se ha combinado este precioso estilo. Las vistas que separan ambas pieles son de tono burdeos. Tiene cordón elástico. Horma europea. Tacón alto.

$9.99

VEA NUESTRO CATALOGO

Hemos comenzado su distribución y pronto lo tendrán todas nuestras clientes. Lo enviamos gratuitamente a quien lo desee. Es la mejor guía para comprar calzado de moda.

MAS DE TRESCIENTOS MODELOS

EL MUNDO
REINA 33 FRENTE A GALIANO
J. PEREZ y Cía. Telef. A-4924
AL INTERIOR 50 CENTS. EXTRA

Radio Víctor

El tan esperado RADIO VICTOR... el primero y único aparato receptor de radio que lleva la famosa marca VICTOR.

Completamente nuevo... Asombroso realismo... Nueva sintonización super-automática... Nueva Bocina Víctor electro-dinámica... Funcionamiento superior a todo lo que usted ha oído hasta ahora.

OIGALO Y COMPARE

$250

Viuda de CARRERAS y Cía.

PRADO 115 frente al Capitolio. TELEF. A-3462.

HABANERAS

DIAS

SANTA EDUVIGIS

Fiesta inamovible.
Fija en la fecha de hoy.
No es otra que la de Santa Eduvigis, que se venera en la Iglesia Parroquial del Vedado, donde tendrán efecto los cultos que anualmente acostumbran a organizar sus entusiastas camareras, las distinguidas señoras Natalia Maruri de López Soto y Laura Cabrera Saavedra de Alvarez.
La misa será el domingo.
Misa solemne.
Señalada ha sido para las ocho y media de la mañana con una selecta parte musical a cargo de distinguidos profesores, entre otros, el Padre Eugenio Pérez, organista de la propia iglesia.
Monseñor Santiago C. Amigó, orador sagrado de hermosa elocuencia, hará el panegírico de la Virgen.
Al final el Himno.

FELICITACIONES

Plácemes...
Salutaciones.
Lleguen primeramente en la festividad de Santa Edugivis para la señora Biby Duplessis, la esposa del distinguido caballero José Agustín Gómez, tan gentil y tan interesante.
Se verá muy festejada.
Llena de felicitaciones.
Eduvigis Ferrer, distinguida esposa del doctor Abelardo Saladrigas, Inspector de Escuelas del Distrito de la Habana.
Eduvigis Meneses, la joven señora de Castañeda, a la que felicito especialmente.
La interesante señora Eduvigis Merlo de Tariche, y su bella y gentil hija, la señorita Eduvigis Tariche y Merlo.
Eduvigis Caula.
Eduvigis Martín.
Y está de días y me complazco en saludarla, la graciosa señorita Eduvigis Chané.
¡Felicidades!

MARGARITA

Otra festividad hoy.
Margarita.
Esto es, Santa Margarita María de Alacoque, una de las siete que contiene el santoral.
Saludaré en término principal, enviándole mi felicitación más afectuosa, a la interesante viuda de García Véjez, Margarita Reyneri, figura saliente de la Sociedad Pro-Arte Musical.
Su hija, la encantadora Motica, celebra también sus días en esta fecha.
Siguen las felicitaciones.
Para un corto grupo.
Primeramente, la señorita Margot García Alvarez, vecinita de la Víbora, lindísima.
Margarita Yañez Ampudia, interesante señorita, que lo celebrará con una fiesta.
Margarita María Calvo y Pascual, hija del señor José D. Calvo y su distinguida esposa, Mercedes Pascual, linda colegiala de nueve años de edad.
Margot Victorero.
Margot de Cárdenas.
Y una encantadora niña Margarita González y Rodríguez, hija del compañero de redacción muy estimado Juan B. González Quevedo.
Tiene once años.
Una preciosidad.

MARGOT FERNANDEZ

En nota especial.
Por separado.
Va así mi saludo, en la festividad de la fecha, hasta la señorita Margot Fernández Martínez.
Adorable Margot.
Airosa y bonita.
Ella, tan asídua al Yacht Club, es una colaboradora artística de la gran sociedad de la Playa.
Felicitaciones sin cuento llegarán hoy hasta la señora Margot Fernández Martínez.
Son de sus amigos.
De sus muchos admiradores.
A todos diré, por expreso encargo que no podrá recibir.
¡Felicidades, Margot!

(Continúa en la pág. SIETE)

BOLSAS Y CARTERAS DE PIEL
Vea nuestro precioso surtido. Ultimas Novedades.

Joyería "El Gallo"

SAN RAFAEL e INDUSTRIA. TELEFONO: A-2738

CASA FERREIRO

MUEBLES FINOS
Variado surtido en estilos. Facilidades de Pago
San Rafael 136 Telf. U 5157

DECLARACIONES DEL SR. AREVALO

La jornada de Camagüey, dice, fué un acto de gran relieve

Tuvimos oportunidad de cambiar unas impresiones sobre la reciente Asamblea celebrada en Camagüey, con el líder señor Juan Arévalo.

Pocas veces—nos dijo el Sr. Arévalo—he presenciado en mi vida de luchador obrero, un acto tan fortificante, tan constructivo para nuestra clase, como el realizado en la ciudad de Camagüey. Partidario de que los anhelos de la clase obrera sean conocidos por la opinión pública, especialmente por los legisladores, para que con ellos se compenetren y puedan amparar las aspiraciones proletarias, ha resultado brillantísima la jornada de Camagüey, por que allí estaban representados precisamente los Poderes Ejecutivo y Legislativo de la nación, las Corporaciones Económicas y sociales, y los trabajadores, con nuestras mesuradas exposiciones de principios, pudiendo recibir el aliento de las ofertas sinceras a nuestro mejoramiento.

LOS GREMIOS MARITIMOS

Vinculado el señor Arévalo a los problemas de los Gremios Marítimos, quisimos también conocer algo del Congreso de Asociaciones Marítimas que se ha anunciado para el mes de enero próximo.

Sobre este particular nos informó como Secretario de la Unión General de Organizaciones Obreras Marítimas, afiliadas a la Federación Cubana del Trabajo, manifestándonos que estando muchas de éstas representadas en la Asamblea de Camagüey, traían de allá la satisfacción de que más de cuarenta instituciones Marítimas, algunas de las cuales no estaban unificadas a la Central Nacional, habían celebrado reuniones y suscrito documentos tendientes a facultar a la Unión General, por su mediación, para la organización del Congreso Marítimo Nacional, cuya idea fué lanzada por el Sr. Miguel Guerra, presidente de los Estibadores de Oriente y miembro del Ejecutivo de la Unión General.

El Congreso Marítimo se celebrará simultáneamente, al Congreso Pan Americano del Trabajo, que se inaugurará el día 6 de enero próximo venidero, bajo los auspicios de la Pan American Federation of Labor, al que han de asistir las representaciones genuinas del mundo del trabajo organizado.

Gratamente impresionado el señor Arévalo, por el encauzamiento que se irá dando a los problemas del trabajo, mediante leyes de carácter obrero, cuando reanuden sus tareas los legisladores, estima que las instituciones han de aprovechar la evolución por el único derrotero que ofrece garantías de éxito, el de la promulgación de leyes protectoras y defensivas del trabajo, siendo muchos los legisladores que reconocen las necesidades proletarias, y desean estar cada día más en contacto con los trabajadores, para ayudarles a mejorar sus condiciones de vida y de trabajo.

NUEVAS MARCAS PARA EL GANADO

Relación de las concedidas últimamente en Agricultura

Se han expedido los títulos de propiedad de marcas de hierro para señalar ganado expedidos a favor de los señores Modesto Castañeda y Castañeda, Nicolás Marín Cancio, Cristóbal Moya Sori, Aniceto Ortega Ramos, Pedro Armas, Gabriel Diego Arteaga, Manuel Burruel, Paulino Fonseca, David Olazábal, José Rea Rodríguez, Donato Hernández Luciano Piobet, Antonio Delgado, Gustavo Santiesteban, Ramón Cabreba Cabrera, Angelino Rangel Jiménez, Josefa Fernández, Miguel Gutiérrez Cardoso, Pedro Belmonte, Felipe Sánchez Blanco, Policarpo Blanco Vacas, Pedro Nisto, David Hernández y Hernández, Rafael Oliva Guerra, Evangelista Rodríguez Moreno, Pedro Pérez Hernández, José Hernández Moreno, Genaro González, Adolfo Pampillo de la Rosa, Faustino Hernández, José Quintana Baliños, Jacinto Pupo Avila, Antonio Calleu Fau, Antonio Sotolongo, Francisco Braña, Nicolás Caballero, Leandro Marín, González y Hno y Compañía, Bernardino Corrales, Rafael Asunción Toledano, Juan Hernández Esquivel, Pedro Lao Suárez, Ceferino Rodríguez López, Luis Miranda Fuentes, Eleusipa Bermúdez, Arcadio Carballosa, Angel Oliva, Narciso Prado, Marino Vázquez, Tomás Rodríguez, Suárez Juan Romero, Mariano Espinosa, Vicente Vargas y Justo González.

DENUNCIA DE HURTO

Ramón Peña Bouzo, vecino de Quintín Banderas número 47, denunció a la policía que de los almacenes del establecimiento situado en Neptuno y Aldama, Bellita, le hurtaron una cartera en la que guardaba 50 pesos, su título de chofer y documentos de su propiedad, sospechando de Ramón García Viña.

Los Expertos Izquierdo y Llorente procedieron al arresto del acusado, que reside en Industria número 85, quien negó fuera cierto lo expuesto por el perjudicado.

MARTINEZ

dice Elegancia

Monte 12 y 14 entre Aguila y Amistad.

a este precioso modelo agréguele el que usted desee, lo tenemos; no compre sin ver nuestro extenso surtido para colegialas— así como en luto y cascos de fieltro.
Nuestros precios son de vender mucho, ganar poco.

MARTINEZ
Monte 12 y 14, Telf. M-6626

Fin de Siglo

telas de invierno

Durante todo este mes y el siguiente, FIN DE SIGLO—fiel a su consigna de no ser "ni prematuro ni tardío"—seguirá recibiendo las creaciones más definitivamente establecidas para la moda invernal

Destacamos hoy algunas de las telas señaladas como favoritas para la nueva estación

SATIN IMPRIME—una de las telas de boga segura. Se ha lanzado una variedad increíble de combinaciones de fantasía, en que predominan los fondos oscuros y medios tonos con pequeñas obras de gran originalidad. Vea el surtido inicial que presenta ya FIN DE SIGLO.

FLAT CREPE, FOULARD, PUSSY WILLOW—también estas telas están llamadas a mantenerse este año en el favor de las elegantes. El surtido actual de FIN DE SIGLO presenta una variedad encantadora de estampados novísimos de obra pequeña, en amplia escala de calidades y precios.

TERCIOPELO CHIFFON—el terciopelo, tanto liso como estampado, tendrá este año una gran temporada. Lo presentamos ya en todos los colores de moda, sobresaliendo el dalia, brown y verde.

TERCIOPELO IMPRIME—son soberbias las combinaciones que ofrece FIN DE SIGLO en fondos oscuros y medios tonos, desde $9.00 en adelante.

MOARE FRANCES—una de las telas que ha tenido más representaciones en las "premieres" de los grandes modistos.

FIN DE SIGLO ofrece ahora calidades de muy flexible caída en todos los tonos imperantes.

VELO IMPRIME DE LANA—tela muy ligera y, por consiguiente, muy indicada para nuestro clima. Estrictamente dentro de las preferencias de la nueva moda. Vea nuestros preciosos diseños de obra menuda, jaspeados, etc.

SEGUN VAN LLEGANDO, "FIN DE SIGLO" MARCA SUS TELAS DE INVIERNO AL PRECIO JUSTO QUE DETERMINA SU GASTO DE IMPORTACION Y PRESENTACION EN CUBA, ES DECIR, AL "PRECIO RAZONABLE" CARACTERISTICO SIEMPRE DE LAS NOVEDADES DE "FIN DE SIGLO".

Comisiones Visitan al Secretario de Comunicaciones

Al paso del tren que conduzca al Dr. Sánchez Aballí a Guantánamo, por Cacocum, le será ofrecida una cena

Muchas personas han visitado al Secretario de Comunicaciones, doctor Sánchez Aballí, para ultimar los detalles del gran homenaje que se le ha de rendir el día 24, en el "Chateau Madrid". El ex-representante Amado Sigarreta, trató asuntos particulares con el señor Secretario; luego el señor Miguel Sainz, con una Comisión de holguineros trataron sobre el viaje a Oriente; el Jefe del Radio de Baracoa, señor Leonides Laffite, fué a despedirse y más tarde conferenciaron con el Ingeniero Sánchez Aballí, el señor José Urbino, representante por Oriente y su ex-compañero doctor Elpidio Pérez.

UNA CENA EN CACOCUM

El Secretario de Comunicaciones doctor Sánchez Aballí, ha recibido un telegrama del señor Miguel Masferrer, donde le informa que al paso del tren por Cacocum, rumbo a Guantánamo, se le ofrecerá al futuro Senador una cena, donde se reunirán las autoridades y gran contingente de amigos del señor Sánchez Aballí para testimoniarles las simpatías de que goza en aquella región. También se han recibido centenares de telegramas donde elementos políticos de Guantánamo aseguran que el pueblo se apresta a tributarle un cálido recibimiento al Ingeniero Sánchez Aballí el día 27, donde se efectuarán grandes fiestas en su honor.

LA SALUD DEL DOCTOR SOTO

El doctor Oscar Soto, distinguido peridista y Secretario de la Comisión de Ferrocarriles, que sufriera en días pasados una difícil operación quirúrgica, se encuentra muy mejorado. El Dr. Soto ha comenzado de nuevo sus habituales labores.

OFICINAS INSPECCIONADAS

Ultimamente fueron inspeccionadas las Oficinas Locales de Comunicaciones siguiente: San Miguel de los Ramos, en Matanzas; Mantua, en Pinar del Río; y Gibara, en Oriente; las administraciones de Correos de Tí Arriba, Potrerillo, en Oriente; Hormiguero y Los Machados, en Santa Clara; Santa Isabel, en Pinar del Río; y Juan Baron, Dos Palmas y Cuatro Caminos, en Oriente.

En Baracoa ha surgido lo que se esperaba en torno a las aspiraciones del Ingeniero Sánchez Aballí, candidato a un acta de Senador por Oriente. Todos los Comités políticos de arrastre en la localidad se han decidido a favor del Secretario de Comunicaciones, según lo han notificado elementos de tanta valía como son los hermanos Guillermo y Rodolfo Vadell y Angel Quintero, quienes en una reunión, en el Barrio de Matachín, unánimemente acordaron proclamar a Sánchez Aballí, asistiendo numerosos elementos políticos de todo el término.

¡NO PASE FRIO!...

Frazadas de niño, a 35, 60 y 75 centavos.
Otras con festón, a $1, $1.25 y $1.50.
Frazadas cameras con listas de color, a $1.25, $1.50, $2 y $2.75.
Frazadas cameras, ribeteadas por las orillas, a $3.50, $4.50, $5.50 y $6.50.
NO OLVIDE QUE EMPEZAREMOS LA TEMPORADA INVERNAL DANDO LOS PRECIOS MAS BAJOS

BOHEMIA

NEPTUNO 65 Y 67. TELEFONO A-4248

SUCESOS EN LOS QUE INTERVINO AYER LA POLICIA

UN HERIDO

En la casa de salud La Benéfica fué asistido, de una herida de carácter menos grave en la frente Albino Matalobos Loureiro, vecino de G. Carrillo 1, que se produjo casualmente en su domicilio al caerle encima un vidrio.

UN LESIONADO

Narciso Ibáñez Cotanda, vecino de Agramonte y Brasil, se produjo lesiones de carácter menos grave al sufrir una caída en ocasión de transitar por la esquina de Brasil y Agramonte.

OCUPACION

La policía procedió a ocupar una victrola, un diafragma y tres discos que se encontraban pignorados en la casa de préstamos Gloria número 152, de la propiedad de Manuel Ferro, siendo lo ocupado de la pertenencia de Pedro de la Parte Ruiz, a quien le fueron estafados por Juan García.

MALTRATO DE OBRAS

Caridad Valdés Fana, de 18 años y vecina de San Benigno letra K, fué asistida en el Tercer Centro de Socorro, de sionado al maltratarla de obras Oscar lesiones leves, que declaró le había ocasionado Parajón Hernández, vecino de Fábrica, número 3, en el Luyanó, con el que sostiene amistad y cuyos maltratos repite con mucha frecuencia.

¿Está Usted Seguro de Tener Buena Vista?

Nosotros le recomendamos el espejuelo

SAGAMORE

Como el mas apropiado dada su construcción. Esta clase de espejuelos ahorra cristales.

OPTICA

LA GAFITA DE ORO

O'Reilly No. 116, al lado de la Ferretería

M.E.C.D. 2016

INFORMACION RELIGIOSA NACIONAL Y EXTRANJERA

UNA FUNCION A STA. EDUVIGIS

En la parroquia de Jesús, María y José se celebrará hoy

Hoy a las 9 a. m., tendrá lugar en la Parroquia de Jesús, María y José, solemne función en honor a Santa Eduviges, con orquesta, que dirigirá el maestro Rafael Pastor, y sermón que predicará Monseñor Santiago G. Amigó.

El Párroco y la Camarera invitan a estos cultos en honor a la Santa Princesa de Polonia.

AVISOS RELIGIOSOS

COFRADIA DE JESUS NAZARENO DE LA IGLESIA DE JESUS, MARIA Y JOSE

Mañana, viernes, 18, a las 9 a. m., se celebrará el Segundo Viernes en honor al Nazareno. Se cantará la misa de Pietro Jon a tres voces, dirigida por el maestro Guisasola, acompañado por el Padre Rentería y el P. Larrea, profesor de canto del Seminario. Al final se cantará el Himno al Nazareno por todos los feligreses.

Predicará Monseñor Amigó.

Santa Eduvigis

En la Iglesia Parroquial del Vedado se celebrará el domingo 20 del actual a las ocho y media de su mañana, la tradicional y solemne fiesta a gran orquesta y voces que en honor de la milagrosa Santa Eduvigis le ofrecen sus numerosos devotos. La Cátedra del Espíritu Santo ha sido encomendada al ilustrado sacerdote Monseñor Santiago G. Amigó. El Cura Párroco y las camareras invitan por este medio a los fieles para su asistencia. Vedado, 16 de Octubre de 1929.

E-2479. 3d. 17, 18, 19 Oc.

Ermita de Arroyo Arenas

Se gana indulgencia plenaria un viernes de cada mes, a elección de los fieles, confesando, comulgando y orando por las intenciones del Papa.

Viernes 18: a las 8 y media, misa rezada.

A las 9 y cuarto, misa solemne con sermón.

La ermita está abierta todos los domingos y viernes.

Día Misional en Todo el Mundo

ESTABLECIMIENTO DEL DIA MISIONAL

III

Más el corazón del Santo Padre, Pío XI, todavía no está satisfecho con tan felices resultados; "porque cuantas veces pensamos, —dice en la citada Encíclica,— que aún hay millones de infieles, imposible es dar descanso a nuestro corazón, antes nos parece que repercute en nuestros oídos aquel: Da voces y no ceses; levanta tu voz como trompeta".

Por esto para estimular el celo y la caridad de los sacerdotes y seglares, estableció el 15 de enero de 1927 el "DIA MISIONAL EN TODO EL MUNDO", que debe celebrarse todos los años lo más solemnemente que se pueda, el penúltimo domingo de octubre.

¿QUE SE INTENTA?

Cual sea el fin que el Santo Padre se propone al establecer el "Día Misional", se desprende de lo que con tanto énfasis dice en la Encíclica mencionada. En primer lugar, que se encienda y estimule entre el clero el deseo de consagrarse a las misiones y entre la juventud se promuevan las vocaciones; después que se dé a conocer a los fieles la importancia de las misiones, se encienda más y más su caridad para los infieles y sea mayor su entusiasmo para cooperar a los trabajos de los misioneros, ya con oraciones, ya con sus limosnas. Cuanto a lo primero encarga a los Prelados que introduzcan y promuevan entre sus fieles la costumbre de pedir a Dios que envíe operarios a su mies y gracias abundantes para los fieles, pues sin éstas nada vale todo lo demás. Esto lo pueden hacer todos los fieles, dice, añadiendo al Rosario y preces parecidas alguna oración por las Misiones y por la conversión de los infieles. Y esto lo deben procurar especialmente con los niños y las religiosas, en los asilos, orfelinatos, escuelas y colegios de niños, en todas las casas y conventos de religiosas, ya que esto atrae las divinas misericordia sobre tantos desgraciados infieles y será tal vez para muchos niños el principio de su futuro apostolado. Excita luego a la generosidad en las limosnas para la propaganda de la fe, por ser las empleadas en esta obra de más importancia que las invertidas en socorrer las necesidades corporales. En efecto: "Ninguno, —dice— han de ser tenidos por tan menesterosos y desnudos, ningunos por tan enfermos o hambrientos o sedientos, como los que carecen del conocimiento y gracia de Dios; por lo tanto, los que mostraren su misericordia con los más necesitados, no pueden ser destituidos de la divina misericordia y remuneración".

G. BLANCO

Día 17 de Octubre

Este mes está consagrado a Nuestra Señora del Rosario.

Jubileo Circular.— Su Divina Majestad está de manifiesto en la iglesia de la V. O. T. de San Francisco.

Santos Victor, Mariano y Andrés de Creta, mártires; Santas Eduvigis, viuda, y Mamerta, mártir.

San Andrés de Creta, mártir. Nació en la isla de Candía, de una de las más nobles familias del país, que procuraron con todo cuidado instruir al joven Andrés en todos los ramos del saber. Poco tuvieron que trabajar, porque el bello natural de que estaba adornado el santo joven, aventajó a los deseos de su cristiana familia. Bien pronto se hizo admirar por sus extraordinarias virtudes, tanto que muchos se pusieron bajo su dirección, a quienes enseño el camino del cielo.

Ultimamente, nuestro Santo por defender el culto de las santas imágenes, padeció martirio en Constantinopla, en tiempo del emperador Constantino Copronimo, por los años de 761.

Dios le hizo glorioso en milagros.

BLENO BLENOL
ALIVIA EN 24 HORAS
Antiséptico de las vías urinarias

SOLEMNE NOVENA EN STO. ANGEL

Fiesta patronal que se ha de celebrar el jueves 24

Ha dado comienzo en el templo del Santo Angel, el solemne novenario en honor al Arcangel, San Rafael.

A las ocho de la mañana, Misa y rezo del novenario.

A las siete y media de la noche, exposición, estación, santo Rosario, ejercicio del novenario, meditación o plática por Monseñor Francisco Abascal, bendición y reserva, terminándose con los gozos cantados a tan insigne Arcangel, abogado de los enfermos.

El jueves 24, a las 9 a. m., tendrá lugar la Fiesta Patronal con orquesta y sermón.

El Párroco invita a sus amados feligreses y demás fieles a estos cultos en honor al Arcangel San Rafael.

¿Le falta apetito? Recóbrelo
Tome
Jarabe de
FELLOWS

LA JURA DE LA BANDERA EN LAS ESCUELAS PIAS DE LA HABANA, AYER

El gran edificio que aquéllas ocupan en la calle de San Rafael, se vió lleno de un selecto y numeroso público

En la mañana de ayer, atentamente invitados por el Padre Miguel Simón, E. Rector del Colegio de Padres Escolapios de San Rafael, asistimos a la fiesta de la "Jura de la Bandera", con motivo del comienzo del curso de 1929-30.

Desde hora temprana el edificio que en la calle de San Rafael ocupan las Escuelas Pías se encontraba completamente invadido de los alumnos y familiares que ansiosos asistían a presenciar tan emocionante y patriótico acto.

A las nueve en punto y bajo la presidencia del veterano maestro Ramón Rosainz; P. Modesto Roca, Vicario Provincial de las Escuelas Pías de Cuba; P. Miguel Simon, Rector del Colegio; Doctor Herminio Rodríguez; Doctor Juan Antonio Mendoza; señor José Valls; P. Evaristo Ullastres, y dió comienzo el acto que se ajustó en todas sus partes al siguiente interesante y ameno programa:

1o.—Formación de los alumnos, que fueron dirigidos por el profesor de Educación Física del plantel Maestro Loustolot, siendo muy aplaudidos por la marcialidad con que desfilaron y se presentaron ante el auditorio.

2o.—El Himno Nacional Cubano, fué ejecutado mientras que los alumnos saludaban militarmente y la concurrencia puesta en pie lo escuchaba reverentemente.

3o.—El P. Miguel Simon, E. Rector del Colegio, dirigió a los alumnos una sentida y patriótica alocución en la que les hizo ver la transcendencia é importancia que tenía el acto que minutos después iban a efectuar.

Les habló de la Patria y sus deberes para con ella.

Al terminar el P. Simon fué muy aplaudido y felicitado por su sentida oración patriótica.

4o.—"Mi Bandera" por el alumno Alfredo Vila, que fué objeto de múltiples elogios por lo bien que ejecutó el trabajo a él encomendado.

5o.—"La Voz de la Patria", por el alumno Gabriel Núñez, quien también recibió incontables aplausos.

6o.—Saludo a la Bandera. Este número le fué encomendado al alumno Alfredo Cortes, cosechando delirantes ovaciones.

7o.—"Al Maestro", por el alumno Luis Fernández, quien al igual que sus compañeros fué muy felicitado.

Seguidamente el veterano maestro y gloria del Magisterio cubano, señor Ramón Rosainz, tomó el juramento de ritual a los alumnos, los que lo prestaron con toda emoción ante la enseña de la estrella solitaria, desfilando después bajo sus pliegues, mientras los propios alumnos entonaban el Himno Nacional dirigidos por el P. Evaristo Ullastres.

Momentos antes del Juramento, el señor Rosainz, hizo saber que no solamente los alumnos prestarían el Juramento de la Bandera, sino también el profesorado docente, planteles y los caballeros y damas presentes.

Inmediatamente después dirigió breves pero sentidas palabras a los educandos, hablándoles emocionadamente sobre la importancia y transcendencia del acto que acababan de verificar, el cual debía quedar grabado con letras indelebles en sus almas de niños.

Exhortó a los pequeñuelos a que desde esta temprana edad comenzaran a sentirse patriotas, cumpliendo con sus deberes en el colegio y en el hogar, respetando a sus padres y maestros y amando mucho a su bandera, símbolo de la soberanía de su Patria.

Seguidamente dió las gracias por la poesía titulada "Al Maestro" y que con gran sentimiento recitó el joven alumno Luis Fernández, dedicándosela a él.

Luego habla del amor que todos los cubanos deben tener a España, nuestra progenitora y se admira de que en ese Colegio Escolapio dirigido por sacerdotes hispano americanos, no aparezca la enseña nacional de su Patria a la que sin duda alguna ellos tienen que amar mucho, como aparece la nuestra o sea la de la estrella solitaria, pero en esos preciosos momentos y antes la emoción de todos los presentes, penetran en el patio principal donde se está celebrando el acto las alumnas de la Escuela Número 3, señoritas Cecilia y Olga González, acompañadas de la maestra Carmen Rivas, portando la bandera española con cintas de la enseña nacional, la que es recibida entre una atronadora ovación por todos los asistentes puestos de pie como homenaje a la Madre Patria.

El señor Rosainz recibió por esta demostración de cariño a la patria de los Padres Escolapios que regentean el Colegio, muchos aplausos y la felicitación unánime de la Presidencia del acto.

Inmediatamente hace uso de la palabra el P. Modesto Roca, Vicario Provincial de las Escuelas Pías de Cuba, quien agradece en términos sentidos la alta estimación que acababa de demostrarles el gran educador cubano, al reclamar la presencia de la bandera española.

Luego habla de la humildad del señor Rosainz al hablar de los maestros nacionales entre los que él se consideraba el más humilde, pero, dice el Padre Roca y con sobrada razón, que el señor Rosainz, mentor de tres generaciones de cubanos es un gran maestro, honra y orgullo del Magisterio nacional y a quien la concurrencia puesta de pie, tributa un cariñoso homenaje de admiración, cariño y respeto.

Seguidamente les habla a los niños del patriotismo y del amor que a su bandera deben tener desde la infancia, poniéndole como ejemplo a un antiguo alumno de los Escolapios de Guanabacoa, el general Adolfo Castillo, quien desde su niñez se le veía el acendrado amor a su patria y el que después llegó a ser general de nuestro Ejército libertador.

Con grandes aplausos termina el P. Roca su preciosa oración llena de intenso patriotismo y a la que él llama su segunda patria.

Acto seguido el Profesor Loustalot que se distinguió admirablemente en la dirección de los alumnos para este acto, ordenó el desfile de los mismos ante la enseña nacional que flameaba airosa y gallarda.

Y cuando desfilaba el inquieto ejército infantil bajo el fastuoso palio de nuestra enseña, y rozaban sus pliegues las frentes puras de los educandos en la que aún no ha clavado sus garras el egoismo del pensamiento, pulsos de la sangre, que han de ofrecto, a mandatos de la voluntad e imcerse a las evoluciones del porvenir en lozana florecencia de alumbramientos geniales y de soberanos heroismos, sintiendo correr por sus cuerpos sin mancilla el escalofrío de lo inconsciente y sublime.

Y entonces nos parecía oirles balbucir nuevamente, trémulo el verbo de emoción, pero con fortaleza de espíritu, el trascendental juramento, la plegaria ofrenda de sacrificarlo todo: bienestar, familia y vida, en defensa de la enseña invicta, ceñida de lauros inmarchitos que pasa electrizante de belleza y seducción como una caricia de luz entre sus ojos.

El estrado principal donde ocupó su asiento la Presidencia del acto, lucía bellamente engalanado con la bandera nacional y los escudos cubano y de la Escuela Pía, además de su fundador San José de Calazans, siendo ejecutada esta obra por el Hermano Brugarolas, que recibió múltiples elogios y felicitaciones.

Satisfechos pueden sentirse los Padres Escolapios del Colegio de San Rafael y de un modo muy especial el Rector P. Miguel Simón, del acto celebrado ayer mañana, el cual demuestra una vez la labor patriótica que viene llevando a cabo la Escuela Pía en Cuba, a través de tres cuartos de siglo en que han educado tantas generaciones de cubanos.

Para ELLOS y Para ELLAS

CONSULTORIO POR LA DOCTORA HERMINIA PLANAS

SECRETOS DE UNA PARISIENSE. CONOCETE A TI MISMA.

Estimida amiga:

La muchacha de cuello corto, que adopte la moda del cabello crecido, tendrá mucho cuidado de ir prendiendo las puntas para arriba, sobre la misma cabeza—figura mayor— para evitar que cubriendo por completo la nuca, aparezca carecer completamente de su cuello (proporciones que arruinarían la belleza del conjunto. (Compárense los modelos).

Suya, LETICIA.

CRIOLLA

Blanca tez, negros ojos que parece
que os inundan de luz; cuerpo de (diosa,
cimbreando al modo como al viento (mece
sobre su tallo la fragante rosa.

Lánguida y suave voz que, perezosa,
o mima y acaricia o estremece,
pues sabe bien, cuando el amor ofre (ce,
suplicar dulce o maldecir celosa,
Ardor de llama, en la mirada ho- (nesta,
sin querer, aparece reflejado.
Y coronando la figura apuesta,
semeja el fresco labio apasionado
un fruto de selvática floresta
en apacible huerto cultivado.

CURIOSA.

Piedras Preciosas que corresponden al mes en que nacimos y su insignificado

Enero, Granate, Constancia; Febrero Amatista, Sinceridad; Marzo Hermatites, Franqueza; Abril Diamante, Inocencia; Mayo, Esmeralda, Felicidad; Junio Perla, Salud; Julio, Rubí, Amor; Agosto, Sardónice, Prosperidad; Septiembre, Zafiro, Sabiduría; Octubre Opalo, Esperanza; Noviembre, Topacio, Felicidad; Diciembre Turquesa, Exito.

Le compio esa lista, que es de lo más completo que conozco. Puedo asegurarle que en la joyería Cuervo y Sobrinos, San Rafael y Aguila, encontrará surtido de esas piedras de mes, las más raras y caprichosas. Allí he encontrado y visto por vez primera, algunas que sólo de nombre, conocía Es de muy buen augurio llevar cada cual la piedra de su mes, ya sea en forma de dije, incrustada en una medalla con la fecha de su nacimiento, en pulseras, montada en un aro de platino, en un pasador, alfiler de corbata, etc, etc. Constituye un lindo regalo, que puede permtirse en cualquier tiempo, sin que asuma la importancia de un verdadero presente, que no siempre puede hacerse.

SINCERA FELICITACION

Muy efusiva quiero darla a mi particular amigo, Sr. Bernardo Azcona, Representante en Cuba de los afamados vino Gancia, por el resonante triunfo de su adorada hija, señorita Josefa Luisa Azcona, que en reñidas oposiciones habidas en el Instituto Nacional, obtuvo el premia «Sepúlveda». (Premio instituído por mis buenas y queridas amigas las señoras Adelaida Sepúlveda y su hija Adelina M. Sepúlveda, Directoras de su acreditado plantel de enseñanza, gala del Vedado. A todos mis afortunados amigos, mi más cordial felicitación especialmente a la linda Pepita Azcona, a quien deseo los más resonantes triunfos en su carrera. Para honra y satisfacción de sus amantes padres.

D. A.

Esta lectora desea saber, con mucho empeño para dar gracias por una merced obtenida, la iglesia de esta capital donde se venere una imagen de San Judas Tadeo.

Otra señora se muestra muy interesada por saber lo mismo acerca de San Dimas a quien le reza con devoción para encontrar una joya perdida, para ella de mucho aprecio. ¿Quién informará la iglesia donde se dedican cultos a los San tos mencionados? Anticipamos las gracias.

CARMEN.—(Caibarién)

Escriba a la Casa Wilson y explique lo que necesita. Esa antigua casa tiene cuanto de mejor y más moderno, se publica en Revistas, Modas, etc. en el país y en el extranjero. También los cuadernos de bordados a que se refiere. (Diga que escribe por recomendación mía, la atenderán a vuelta de correos).

—Esa novela no fué del agrado de todos.

FABIOLA

En la misma Casa Wilson, Obispo 52 pida el depilatorio Magic que es bueno, inofensivo y económico. La caja lleva instrucciones fáciles de seguir.

Para el cabello, como las canas son prematuras, debe probar por dos o tres meses con fricciones diarias en el cuero cabelludo auxiliada de un pedazo de franela con la pomada LILIANA. Tome parte de la pomada LILIANA y con la franela frote suavemente el cuero cabelludo o piel de la cabeza, sin engrasar los cabellos, si lo desea. Fortalece las raíces da nuevo vigor a la cabellera, evitando su caída y las canas prematuras por consiguiente. (El botecito vale dos pesos, en todas las farmacias y droguerías. También en los comercios donde se venden artículos de perfumería).

UNA IMPERTINENTE.

Le copió unas líneas del prospecto que acompaña cada cajita de los acreditados polvos Bi-Oxyne.

La BI-OXYNE posee doble propiedad.

Se compone de dos polvos; unos son blancos, otros son rosa.

Los polvos blancos que se deben emplear los primeros, limpian los dientes.

Los polvos rosa astrigentes y tónicos, fortifican las encías, se emplean inmeditamente después, evitando enjugarse la boca mientras se usan las dos clase de polvos.

La composición de dichos polvos es tal, que su mezcla produce una exhalación de oxígeno que blanquea los dientes.

La BI-OXYNE no contiene ningún producto pudiendo deteriorar el esmalte de los dientes o irritar las mucosas de la boca.

Pida polvos BI-OXYNE en Le Printemps, Obispo y Compostela. Teléfono A-2530.

SU MAJESTAD EL ALCOHOL

Me conoces? Yo soy el príncipe de todas las alegrías, el compañero de todos los goces mundanos, el mensajero de la muerte; el príncipe que gobierna el mundo.

Yo estoy en todas las ceremonias y ninguna reunión se verifica sin mi presencia.

Yo fabrico los crímenes, hago nacer en el corazón los pensamientos malos, mancho los hogares, soy padre de los hijos sin padre, envenено la locura, el crimen, la depravación, el suicidio.

Yo acabo con las familias persigo los abuelos en los nietos, hago perder la vergüenza, la dignidad, el honor, la buena educación.

Yo pongo un velo sobre los ojos sobre la conciencia y hago aparecer el crimen como venganza; la abyección, como pasatiempo; la inmoralidad, como entretenimiento; el adulterio como conquista gigante.

Yo he guido más victorias que Alejandro, he uncido más pueblos a mi carro que Roma, he asaltado más pueblos que Atila.

Yo hago que los maridos se rían de la infidelidad de la esposa ajena, trabajando ¡necios! por la ruina de su propia esposa; por mi causa los jóvenes y los viejos se divierten haciendo epigramas contra la moral y la religión.

Yo hago diputados obteniéndoles votos para que hagan reyes que aumenten mi reino, que es toda la tierra.

Yo aspiro a convertir el mundo en un hospital, en un manicomio, en un circo, donde estén encerrados tigres, asnos, cerdos, halcones y buitres; quiero sangre desolación, ruina, livianidades, rencores, guerra, desesperación y blasfemia.

Yo nazco en todas partes; conozco las regiones de Laponia y Siberia, las ardorosas de Egipto e Italia; yo tengo origen en el trigo, el arroz, el maíz, la cebada, el jugo de la uva, la vid; mi patria es la tierra, mis esclavos, los hombres; el que me envía el príncipe del mal.

Yo sé que me conocéis; pero no queréis nombrarme porque todavía os resta el pudor de los nombres, ya que habéis perdido el de los hechos.

Yo soy vuestro rey.

Yo soy... su majestad el alcohol.

Catulle MENDES.

EL CONSEJO S. AGUSTIN 1390 DE LOS CABALLEROS DE COLON Y EL DIA 12

Este día—llamado por la Orden Día de Colón— se celebró con una hermosa velada, en su domicilio social, concurrida

Este Consejo, madre de todos los de la Isla de la benemérita Orden de Caballeros de Colón, cumpliendo con lo estatuido en sus reglas y estatutos de celebrar todas las fiestas nacionales con algun acto, para así sumarse a la alegría y a la satisfacción de la República, celebró el día 12 el que en la orden se titula "Día de Colón", con extraordinaria solemnidad.

Consistió la fiesta de este día en una gran velada literaria musical que tuvo lugar a las nueve de la noche en el local del Consejo Avenida del Golfo y Galiano.

El salón de actos lucía un bello y artístico adorno floral confeccionado por la Comisión de Casa del propio Consejo, que trabajó afanosamente para que éste luciera artístico, habiéndolo conseguido una vez más.

Desde temprano numerosos hermanos de ese Consejo y otros de la capital comenzaron a llegar con sus familiares.

A las nueve en punto dió comienzo la velada bajo la presidencia del Gran Caballero señor Enrique Hernández Egea; Jacinto Ruiz Moris, Diputado de Estado; Antonio Alegría Mujica, ex-Gran Caballero; Doctor Oscar Barceló, ex-Gran Caballero; Dr. Eduardo Betancourt, Gran Caballero del Consejo San Cristóbal; Doctor Oscar A. Lay, Conferencista; José Manuel Hernando; José Calle Ripoll; Doctor Carlos Azcárate; Doctor Arturo Fernández; N. Puron; Francisco Pita de Hombre; y otros.

Minutos después de las nueve de la noche y ante una numerosa y selecta concurrencia que invadía el salón de actos dió comienzo la velada de acuerdo con el siguiente programa:

Primeramente el Gran Caballero del Consejo señor Enrique Fernández Egea, dirigió breves y sentidas palabras a la concurrencia para declarar abierto el acto.

En su breve discurso hizo ver la trascendencia que para la Orden tenía la fiesta de la Raza, ya que ella lleva el nombre del gran Almirante Cristóbal Colón.

Al terminar fué sumamente aplaudido.

Después "Meditación de Thais" y "Souneir" fué ejecutado al piano y violín por la señora Anatolia S. de Gelabert y el señor Baltasar Gelabert, recibiendo múltiples elogios al terminar.

Seguidamente la señorita Carmita Raviña, recitó diferentes poesías entre los apiausos de la concurrencia con el sentimiento que ella siempre sabe hacerlo.

"Quiero decirte" y "Siboney" fué cantado de manera magistral por la interesante y bella señorita Isabelita Elías, Directora del Conservatorio de su nombre la que fué objeto de múltiples felicitaciones.

Cerró la velada el doctor Carlos Azcárate, ex-Gran Caballero del Consejo, con elocuentísimo y patriótico discurso.

En su bella oración el doctor Azcárate, entre otras cosas dijo: Todo está sujeto a la Mano de Dios, él dijo que la luz se hiciese y ésta fué hecha.

Habla del Gran Almirante, aquel hombre providencial que se llamó Cristóbal Colón, al que tenían por loco, pero su constancia y tenacidad le llevaron al logro de sus deseos. En ello se ve que fué la mano de Dios que escogió a este hombre como el predestinado para que cumpliendo con su mandato asombrara al mundo entero con el gran acontecimiento de sus descubrimientos, cuya fecha rememoramos hoy aquí. La orden que honrosa ostenta el nombre del Gran Almirante Descubridor.

Colón reunió todas las cualidades de los hombres providenciales.

Los pueblos con esa fe y esa constancia llegaran a ser grandes en el concierto de las Naciones; esto están llamadas a ser las naciones hispanoamericanas.

Una gran ovación acalló las últimas elocuentes palabras del insigne jurisconsulto cubano, hijo de aquel ilustre abogado que se llamó Luis Azcárate, cuya muerte todavía llora el pueblo de Cuba.

Entre aplausos y elogios para la Directiva del Consejo y muy especialmente para el Gran Caballero Enrique Hernández Egea, y el organizador de este acto, doctor Oscar A. Lay, Conferencista, se dió por terminada la misma, comenzando acto seguido la parte bailable.

El DIARIO DE LA MARINA felicita sincera y efusivamente a la Directiva del Consejo San Agustín 1390 de los Caballeros de Colón y de un modo especial a su Gran Caballero Enrique Hernández Egea, y al Conferencista Doctor Oscar A. Lay por la brillantez y esplendor con que conmemoraron el llamado "Día de Colón".

L. BLANCO.

TRIDUO MISIONAL EN EL TEMPLO DE REINA

En la Iglesia de Reina se celebrará un solemne Triduo, en conmemoración del Día Universal de las Misiones, los días 18, 19 y 20. Los días 18 y 19, Misa cantada y sermón. El día 20, Misa de Comunión General de este templo. A las 8 a. m., Misa solemne con sermón.

Los sermones a cargo del P. Francisco Javier Asencio, S. J. Se suplica la asistencia a los fieles.

4106 16-19 oc.

PARROQUIA DE JESUS MARIA

FIESTA EN HONOR DE SANTA EDUVIGIS

El jueves próximo, a las 9 de la mañana, se celebrará en esta iglesia, solemne fiesta en honor de Santa Eduvigis, con misa de ministros y voces, dirigiendo la música sacra el eminente maestro Rafael Pastor, y tomando parte el organista de la parroquia señor Tomás de la Cruz. Predicará Monseñor Santiago G. Amigó.

Suplica la asistencia a estos cultos.

LA CAMARERA.

R 72 15 y 16 Oct.

LA ACTIVA ACCION CATOLICA ITALIANA

Se multiplican los congresos y reuniones sobre todo de jóvenes

ROMA, Octubre 15. (S.E.)— La acción Católica en Italia sigue extendiéndose y desarrollando asombrosa actividad. Ultimamente ha emprendido una activa campaña en favor de la prensa católica, y varios señores Obispos han dirigido a los fieles interesantes pastorales urgiendo la formación de Asociaciones de la Buena Prensa y excitando a los fieles a contribuir con sus energías y con su dinero a la difusión y sostenimiento de los periódicos católicos y de toda clase de propaganda católica, denominando la buena Prensa y a sus Asociaciones "Verdadero apostolado, la obra fundamental de nuestros tiempos, el medio más apropiado a la época actual y de mayor eficacia para defender la Religión, catecismo de Perseverancia, curso apologética, etc. etc."

En tanto se van multiplicando las reuniones y Congresos de Acción Social, especialmente de jóvenes, a quienes Pío XI vuelve a llamarlos "la pupila de sus ojos". Se han tenido últimamente en Vicenza, Marcelli, Faenza, Imola, Novara, Subiaco y otras poblaciones. En todas ellas se han desarrollado temas referentes a la Acción Católica, según la mente y las normas de los Sumos Pontífices, y a la cooperación que deben prestar los seglares, de uno y otro sexo. Desde que los apóstoles comenzaron la predicación del Evangelio, dice el Obispo de Vicenza, jamás les faltó la cooperación de los fieles que, ansiosos de trabajar por la fe cristiana, se ofrecieron como auxiliares a los Apóstoles, a los Obispos, a los sacerdotes y a los diáconos. San Lucas hace mención de ellos en los hechos de los Apóstoles, y San Pablo los saluda afectuosamente en sus cartas, lleno de reconocimiento.

Un Nuevo Libro
Para el estudio de la Taquigrafía
SISTEMA PITMAN
Por MIGUEL A. GALINDO

El método más sencillo, claro y conciso que se ha escrito para aprender la TAQUIGRAFIA SISTEMA PITMAN SIN NECESIDAD DE MAESTRO.

El autor ha reunido en unas cuantas lecciones, todos los elementos necesarios para hacerse taquígrafo sin necesidad de maestro. El método contiene las ilustraciones y ejercicios prácticos necesarios y tanto por su forma de exposición, como por el método en sí, es lo más notable que se conoce.

Precio del ejemplar, encuadernado en tela $1.00

OTRAS NOVEDADES

MANUAL ATLAS DE TECNICA DE LAS AUTOPSIAS, por el profesor Enrique E. Franco. Una obra sencilla para estudiantes y médicos prácticos, que contiene de modo preciso todo cuanto se necesita saber en este asunto, ilustrado con grabados y diagrámas, o indicando los diversos órganos para simplificar aún más la operación. Barcelona 1929. Un tomo en 4o. encuadernado en pasta ... ... $ 6.50

MANUAL DE OBSTETRICIA PARA COMADRONAS, por el Dr. Ludwig Piskachek. Un manual sintétcio y suscinto, ilustrado con 103 figuras que lo hacen asequible a todas las inteligencias. Contiene cuanto deben saber las comadronas, de acuerdo con los últimos adelantos médicos. Barcelona 1929. Un tomo en 4o. encuadernado en pasta 5.00

CONCEPTO DE LA INSUFICIENCIA HEPATICA, por el doctor Jiménez Díaz. Madrid. Un tomo en 12o. a la rústica 0.25

PROFILAXIS, TRATAMIENTO Y ESTADO ACTUAL DE LA LEPRA EN ESPAÑA, por el Dr. J. Bejarano. Tiene también tratamiento quirúrgico de la tuberculosis pulmonar, por el Dr. F. Vigueras. Madrid. Un tomo en rústica 0.40

SIGNIFICACION CLINICA Y VALOR DIAGNOSTICO DE LA HEMATURIA, por el Dr. Sánchez Covisa. Tiene también "El problema del tratamiento en la estenosis de las vías aéreas", por el doctor Hinojar. Madrid. Un tomo rústica 0.40

SOBRE LOS ACCIDENTES GRAVES DE LA ENFERMEDAD DE ADDISON Y SU PROBABLE PATOGENIA, por el doctor G. Marañón. Tiene también "Profilaxis de las principales enfermedades infecciosas", por el Dr. Muñoyerro. Madrid. Un tomo rústica 0.80

LOS LOCOS. LOS POBRES LOCOS Y LA SENSATEZ QUE NOS ENSEÑAN, por el doctor Mauricio de Fleury. Una obra de psiquiatría, amena e interesante en la que se ofrecen métodos de curación de las enfemedades de la mente. Madrid. Un tomo en 8o. a la rústica 1.20

EL MUNDO DE LAS ABEJAS, por E. Evrad. Un libro cientifico a la vez que práctico, que abarca tanto la parte técnica, como la práctica en relación con las abejas y la producción de la miel. Barcelona. Un tomo en 8o. encuadernado en tela ... 1.80

BOULLANGER (E.)—DESTILERIA AGRICOLA E INDUSTRIAL. Barcelona. Un tomo en 8o. encuadernado en tela 2.50

LOS METODOS MODERNOS DE AVICULTURA, por D. Diffloth. La Biblioteca Agrícola Salvat, se ha enriquecido con esta obra que contiene todo cuanto de científico y moderno se conoce respecto de la cría y explotación de las aves. Edición ilustrada. Barcelona 1929. Un tomo en 4o. a la rústica 3.80

ENCICLOPEDIA DEL PINTOR DECORADOR. Los más modernos sistemas prácticos y económicos, según los últimos adelantos de Europa y América y que contribuyen a mejorar la condición del trabajador. Es como sigue:

METODOS Y PROCEDIMIENTOS MODERNOS DE LA PINTURA DECORATIVA. Pintura de interiores y exteriores, pintura sobre materiales petreos y leñosos, pintura sobre metal, vidrio, etc., etc. Edición ilustrada. Barcelona. Un tomo en 4o. encuadernado en tela 2.50

TEORIA Y ESTETICA DEL DIBUJO Y ENTONACIONES DE LA PINTURA DECORATIVA, por Antonio Saló. Temas ornamentales de estilos clásicos y modernos, elementos de composición, estética de colorido, etc. Barcelona. Un tomo en 4o. encuadernado en tela 2.50

INSTALACION Y EQUIPO DE UN TALLER MODERNO DE PINTURA DECORATIVA, por Antonio Saló. Edición ilustrada. Barcelona. Un tomo en 4o. encuadernado en tela 2.50

MATERIALES Y SUS APLICACIONES A LA PINTURA DECORATIVA, por A. Saló. Barcelona. Un tomo en 4o. encuadernado en tela 2.50

LA MODERNA POESIA
Obispo 133. Apartado 605. Teléfono A-1171. Habana.
CERVANTES
Galiano 62. Apartado 1115. Teléfono A-4958. Habana.

Para Dar Brillo a Sus Pisos Encerados Use el Lustra-Pisos Eléctrico Johnson

El lustra-pisos eléctrico Johnson se desliza suavemente por si solo sobre los pisos. Solamente es necesario que lo lleve sin oprimirlo y en pocos minutos todo el piso estará hermosamente lustrado. De construcción fuerte y tamaño reducido, puede funcionar en cualquier conexión de la luz eléctrica.

A la venta en almacenes, tiendas, ferreterías, etc.

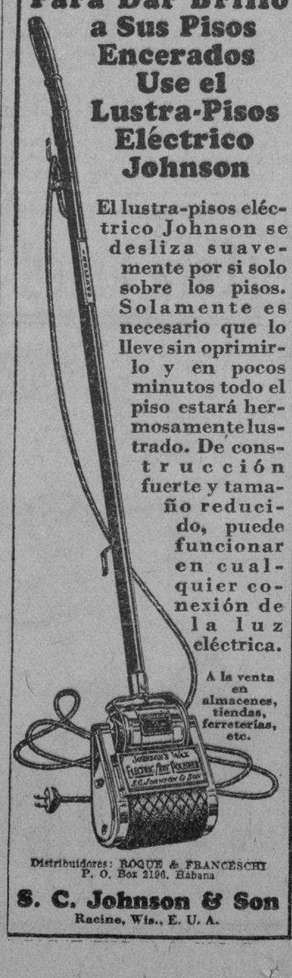

Distribuidores: ROQUE & FRANCESCHI P. O. Box 2196. Habana
S. C. Johnson & Son
Racine, Wis., E. U. A.

ARTERIO ESCLEROSIS
Es la enfermedad de la edad crítica con sus complicaciones frecuentemente fatales: Desarreglos nerviosos graves, Ataques, Apoplejía, Paralisis... que se puede evitar y hasta curar con
DIGALIODE
Producto científico nuevo, de empleo fácil. Resultados seguros, confirmados por eminencias médicas francesas, haciendo una cura de 15 días cada 2 meses: un frasco basta para una cura.
Se halla en todas las buenas farmacias.
Laboratoires MAYOLY-SPINDLER
1, Place Victor-Hugo, PARIS

Cuando sienta que le comienza un RESFRIADO
hay que limpiar el estómago y fortificar el organismo contra la influenza y otras enfermedades más serias que resultan de un resfriado mal cuidado. No hay nada mejor que el
LAXATIVO
BROMO - QUININA
Busque esta firma en la cajita
E. W. Grove

El método más rápido y eficaz para quitar el callo
El único método cuya aplicación es fácil y no acarrea peligro alguno.
Exija el sobre legítimo
De venta en las principales farmacias y droguerías
B&B Bauer & Black
Chicago, Ill. E. U. A.
Chicago New York Toronto

NUEVOS ALAMBIQUES
para DESTILAR y RECTIFICAR RON, AGUARDIENTES ALCOHOLES, etc.
DEROY FILS AINÉ
CONSTRUCTEUR
75, rue du Théâtre PARIS
GUIA PRACTICA del Destilador de AGUARDIENTES, ESENCIAS, etc. MANUAL del fabricante de RON
TARIFA ILUSTRADA enviados franco

Agentes para Anuncios en EUROPA:
L. MAYENCE & Cie
DAVIGNON, BOURDET & Cie. Sucres
9, Rue Troncbet, PARIS
19, 21, 23, Ludgate Hill, LONDRES

LO QUE PUEDE LA LOCION
MADAME BIEDAK

Para los cutis delicados que han perdido la juventud, esta maravillosa loción les libra de las pecas, granos, barros, manchas, espinillas o exceso de grasa, devolviéndoles la suavidad de la seda.
De venta en EL ENCANTO, WILSON, SARRA, TAQUECHEL, 23 y J., EL CHALET, y en su depósito, PELUQUERIA MADAME LUCIE, INDUSTRIA 111, TELEFONO A-9327.
Su precio: $1.00 y $1.30 para el Interior.
Loción de Pepino, Crema, Polvos, de este famoso fabricante, $1.00, $1.50 y 60 centavos respectivamente.

M.E.C.D. 2016

Fairyland

271 Rue St. Honoré

PRADO, 76, HABANA

Avisamos a nuestra distinguida clientela que acabamos de recibir de nuestra casa de París, los modelos de invierno de vestidos, abrigos y sombreros para niñas y señoritas.

Fairyland

"TRIANON"

Lindísimo modelo muy cómodo y elegante para calle, oficina, etc., en glacé carmelita combinado

$7.50

Hnos. ALVAREZ

Neptuno y San Nicolás

Teléfono: A-7004.

A. Alvarez

RELOJES DE PULSERA

De platino, desde $75; de oro blanco con brillantes, desde $38; de oro 18 Ktes. para señora, desde $7.50, y con esmalte desde $9.00.

JOYERIA FINA

"LA ESMERALDA"

SAN RAFAEL NUM. 1, ENTRE CONSULADO E INDUSTRIA.

Modas de Otoño

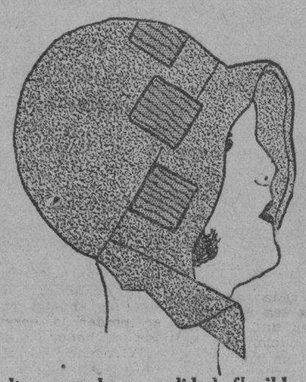

Sombrero de Fieltro, muy buena calidad, flexible, adornado con matices de douvet, haciendo contraste, ... $3.50

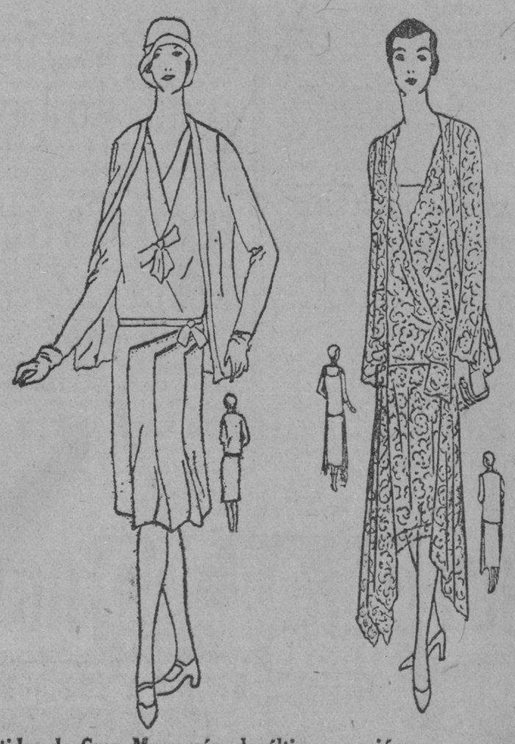

Vestidos de Crep Marrocaín, de última creación, muy bien confeccionados y a precio de "LA OPERA", que quiere decir "barato", ... $14.50

AMBOS ARTICULOS ESTAN EXPUESTOS EN UNA DE NUESTRAS VIDRIERAS

Sublimes, evocadores, los "Perfumes Bichara. Algo muy selecto para personas muy selectas.

La Opera

TEJIDOS - CONFECCIONES Y NOVEDADES

GALIANO Y SN. MIGUEL (ACERA DE LOS PARES)

WARNER-AGÜERO

Retratos artísticos exclusivos

Primer premio en la última Exposición de Fotografías celebrada en la Habana.

O'Reilly Núm. 90. Teléfono M-1256

HABANERAS

(Viene de la página CINCO.)

ALMANAQUE SOCIAL

EL NIÑO DE LA SUERTE

Primer escrutinio.

De un interesante concurso.

Abierto por el **Almanaque Social** con la colaboración de la Compañía Nestlé.

Sabido es que se elegirán cinco niños entre los que irán desfilando por el concurso, los cuales serán objeto de valiosos premios donados por la importantísima compañía que fabrica la Harina Lacteada Nestlé.

El jurado lo integran el doctor Rafael María Angulo, Presidente de la Asociación de la Prensa, el señor Rafael Posso, clubman distinguido, el señor José Manuel Valdés Rodríguez, cronista de **El Mundo** y el señor Francisco Soto, director artístico del **Almanaque Social**, bajo la presidencia del que suscribe.

Efectuado el primer escrutinio, repito, me complazco en dar la relación de los niños favorecidos con el voto de los lectores de la simpática revista.

Nombre y Apellidos	Votos
Carmelina Fernández y Fonts	28
Luisito Bay y O'Farrill	22
Silvia López Silvero y Oña	22
Carmita López Alió	19
Ana María Gasch y Báscuas	17
Olga Bosque y Fernández	14
Luisito Echevarría y Capó	9
Silvia Brú y Barreto	7
Marta Brito y Cartaya	6
Rafael Echeverría y Aranda	5
Mercedes Soto y Pantín	5
Josefina Reyes y Hernández	5

Solo aparecen en la relación los niños que han alcanzado más de cinco votos.

Habrá un nuevo escrutinio el día 28 del corriente a fin de que aparezca su resultado en el cuaderno del **Almanaque Social** correspondiente al mes de noviembre.

En la página 7 de la revista está el cupón que da derecho, al igual que las etiquetas de la Harina Lacteada Nestlé, a votar por el Niño de la Suerte de Navidad.

Los mismo en **El Encanto** que en **La Casa Grande** se adquieren ejemplares del **Almanaque Social** al precio de veinte centavos.

Así también en la **Casa Wilson**.

Y en la oficina de la revista.

PETICION DE MANO

Día por día.

Nuevas notas de amor.

Es la última un compromiso que ya, a estas horas, ha sido formalizado oficialmente.

Fué pedida en la tarde de ayer la mano de la muy bella y muy graciosa señorita Quica Alvarez Món por el distinguido joven Juan Adler.

Una parejita simpática.

Digna de ser feliz.

Hermana la adorable fiancée de la interesantísima señora Teté Alvarez Món de Toledo Osés.

Fué hecha la petición ante los padres, el señor Antonio Alvarez y su distinguida esposa, María Món.

Felicitaciones sin cuento han recibido, con tal motivo, la gentil Quica y su venturoso elegido.

Van aquí las del cronista.

Muy afectuosas.

HONRAS

Solemnes honras.

En la Parroquia del Vedado.

Se efectuarán mañana a la memoria del teniente coronel Federico Núñez de Villavicencio, cuya muerte, ocurrida recientemente, produjo en esta sociedad un sentimiento general de pena.

El acto, para el que invita su inconsolable viuda, está dispuesto para las ocho y media de la mañana.

Acto piadoso.

De amor y de recuerdo.

Continúa en la página NUEVE

JOYAS · MUEBLES · OBJETOS PARA REGALOS

LA CASA QUINTANA

AVE. ITALIA 74-76. TEL. A-4264 - M-2146

Mathilde Cumont

Iniciándose la temporada invernal, es el momento propicio para la adquisición de sus modelos de

VESTIDOS Y SOMBREROS

Todas las semanas recibimos con regularidad las últimas novedades.

PRADO 88

DETENCION DE 25 RECLAMADOS

Serán puestos a disposición de los jueces correccionales

Por estar reclamados, fueron detenidos fueron detenidos en el día de ayer por la policía, las personas siguientes:

—Emilia Carreras Valdés, vecina de Escobar número 135, reclamada por el J. C. de la S. Tercera.

—Benito González Monzón, chofer y vecino de Tenerife número 44 y medio, reclamado por los J. C. de la S. Tercera y Cuarta.

Luis Portuondo Mateu, vecino de N. López número 1, reclamado por el J. C. de la S. Primera.

—Horacio Rivero Suárez, vecino de Arnao y Dolores reclamado por el J. C. de la S. Primera.

—Gilberto Ravelo Guerra, vecino de Salvador letra C., en el Cerro, reclamado por el J. C. de la S. Cuarta.

—Delfín Rosado Valdés, del comercio y vecino de Prado número 51, reclamado por el J. C. de la S. Cuarta.

—Tomás Julio Quiroga Armas, chofer y vecino de Palatino y Fomento, reclamado por el J. C. de la S. Tercera.

—Ramón Alonso Leiro, empleado y vecino de Real número 61, en Puentes Grandes, reclamado por el J. C. de la S. Cuarta.

—José Fontao Cabeiro, jardinero y vecino de Palatino número 37, reclamado por el J. C. de la S. Tercera.

—José Suárez Suárez, carrero y vecino de Santa Ana número 19, reclamado por el J. C. de la S. Tercera.

—Daniel Montes y Fernández, chofer y vecino de Palatino y Fomento, reclamado por el J. C. de la S. Tercera.

—Matías Ramírez Gil, del comercio y vecino de la finca Infanzón, en el Cerro, reclamado por el J. C. de la S. Cuarta.

—Sebastián Cabrera Guerra, del comercio y vecino de Unión y Ahorro, reclamado por el J. C. de la S. Quinta.

—Alfredo Durán Orihuela, chofer y vecino de Santa Rosa número 1, reclamado por el J. C. de la S. Cuarta.

—Antonio Castellano Ojeda, del comercio y vecino de Castillo número 70, reclamado por el J. C. de la S. Quinta.

—Rosa Valdés Rodríguez, vecina de San Ramón letra C., reclamada por el J. C. de la S. Quinta.

—Juan Irene Vázquez, chofer y vecino de Santa Rosa número 3, reclamado por el J. C. de la S. Segunda.

—Elena Martínez Martínez, vecina de Pila número 24, reclamada por el J. C de la S. Quinta.

—Inés Machado González, vecina de Pila número 24, reclamada por el J. C. de la Cuarta.

—Eladio Aravieso Ortega, chofer y vecino de los terrenos de Almendares, reclamado por las autoridades de Caimito de Guayabal.

—Sidney Sinnie, chofer y vecino de Vapor número 43, reclamado por el J. C. de la S. Segunda, siendo remitido al Vivac.

—Gonzalo García, chofer y vecino de Amistad y Barcelona, reclamado por el J. C. de la S. Segunda, siendo remitido al Vivac.

—José Alvarez, Pérez, chofer y vecino de 11 número 5, en el Reparto Lawton, reclamado por los J. C. de la S. Segunda y Tercera. Ingresó en el Vivac.

—Juan Remén Ruiz Medina, chofer y vecino de Figuras número 164, reclamado por el J. C. de la S. Quinta.

—En la Cárcel se encuentra detenido, según informe rendido por los Expertos, Emilio Valdés Reyes, vecino de Obrapía número 40, siendo el mismo individuo que se encuentra reclamado por el J. C. de la S. Tercera, así como por el de Marianao.

EL EDIFICIO DE LA ESCUELA NUM. 82

Será inaugurado hoy en la casa Estrada Palma, 182

Inaugura hoy, a las nueve de la mañana, su edificio, sito en Estrada Palma 182, en la Víbora, la Escuela Pública número 82.

Para ello han confeccionado un bello programa la Directora, señora Gertrudis de la Rionda de Miranda, las profesoras del Plantel y la Asociación de Padres y Maestros de dicho centro docente.

He aquí el programa:

1o.—Discurso por la alumna Consuelo Cruz.

2o.—Coro por alumnos del Kindergarten.

3o.—«El adiós del soldado", poesía por la niña Carmen Monzón.

4o.—Coro a Cuba, por alumnas de todas las aulas.

5o.—Coro «Las Flores", por alumnas de todas las aulas.

6o.—Reparto de uniformes por la Asociación de Padres y Maestros

7o.—Discurso por el Dr. Carlos Génova de Zayas.

8o.—Ponche.

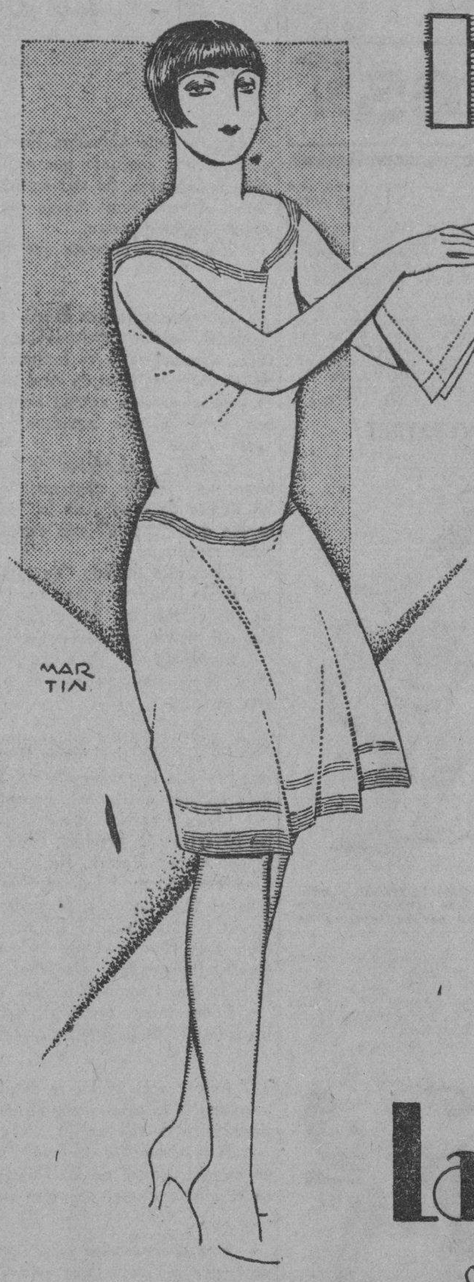

telas blancas

SOLO ALGUNOS ARTICULOS DEL EXTENSO SURTIDO DE NUESTRO DEPARTAMENTO DE TELAS BLANCAS.

CREAS

Piezas de crea, con 27 varas y de una yarda de ancho; la pieza: $5.25

Piezas de crea, con 27 varas de 34 pulgadas de ancho, la pieza: $4.75

LINON BATISTA

de superior calidad, la pieza con 10 varas, en 12 colores distintos $3.00

OPAL

en colores, de excelente calidad, la pieza con 10 varas $3.75

La Casa Grande

Galiano y San Rafael

VARIAS NOTICIAS DE LA POLICIA SECRETA

ROBOS

En la Secreta denunció el señor Pedro Valledor Fernández vecino de General Lee 39 en que unos pantalones que dejó colgados al lado de la cama se los llevaron así como e dinero que tenía en ellos y varias alhajas que tenía encima de una cómoda.

Aprecia lo sustraído en unos $900. Para entrar en su domicilio violentaron una ventana.

De la casa Aguila 116, sustrajeron a Jaime Seibane Castro ropas que aprecia en $110.

BOMBA RECUPERADA

En el taller de compostura de carros sito en Salvador y Puente de Hierro, de Francisco Hernández, fué encontrada una bomba Prat, que fué sustraída del patio de la bodega sita en Salvador y San Quintín, valuada en $130.00 Declaró el dueño del taller que la llevaron la bomba para vender y el hizo que la dejaran allí y dió cuenta a la Policía del hecho.

ROBO

El arquitecto Jorge Antonio Carey Gómez, vecino de Dos y Tercera, en el reparto La Sierra, denunció en la Judicial, que durante la madrugada le sustrajeron de su habitación un reloj de oro y una cartera todo lo cual aprecia en la suma de 75 pesos.

VALOR ALIMENTICIO 68.04%

Un cutis fresco, limpio y sonrosado, como consecuencia de perfecta salud, poseen todas aquellas personas que toman frecuentemente

MALTINA TIVOLI

VIGOR NUTRICION BELLEZA

M.E.C.D. 2016

PIDAN CAMISETAS LASTLONG
TRADE MARK

PAYRET
HOY
REGINO
LUNETA $1.00 BUTACA 80¢
Palcos $5.00
Tertulia 30¢
Paraiso 20¢
UNICA TEMPORADA ESTE AÑO
por la Compañía del
TEATRO ALHAMBRA

HOY
CONSECUENCIAS DEL TRIGEMINO
Y
DELIRIO DE AUTOMOVIL
Cada día hasta el lunes, un programa diferente
LEA LAS GACETILLAS

GACETILLAS
pubillones

El mágico grito: "¡Papá, llévame a Pubillones!", grito de victoria y de simbolismo, resonará con triunfales clamores en todas las casas habaneras desde el 7 de Noviembre, fecha en que se inaugura la temporada de Circo.

La hermosa bandera "pubilloniana", flotará este año serena y admirable, como un pleno símbolo de victoria en las trincheras de la pista y se levantará en el escenario de Payret.

Aunque no lo parezca, la modestia suele dar buenos resultados. Y el público habanero, siempre avisado, siempre culto, plenamente lúcido y perspicaz, pondrá desde la primrea noche su veredicto, su visto bueno, con ovaciones, con aplausos y con entusiasmos.

Oportunamente se irán anunciando los distintos números reclutados en los Circos de los Estados Unidos y que formarán un conjunto magnífico de arte, de emociones de gallardías y de intrepideces.

Todo nuevo, menos el nombre, es el lema de la empresa Pubillones, lema que las propietarias del Circo se proponen sostener a costa de los mayores sacrificios. El abono está abierto en la contaduría de Payret. Las cuatro matinées, 20 pesos el palco.

2441—17 Oct.

HOY: REGINO EN EL GRAN TEATRO PAYRET

Acebal ha "pitcheado" dos "strikes". El catcher (Eloisa) lo afirma y Otero (al bate) dice que "son bolas". De estas discusiones entre amateurs salen siempre las broncas basebolerras. — (Escenas de las revistas de Alhambra.)

Esta noche comienza la breve temporada de la Compañía de Alhambra en Payret, la única que realizarán Regino y Villoch en lo que queda de año; a los precios populares de cinco pesos los palcos con seis entradas; un peso la luneta; ochenta centavos la butaca; treinta centavos tertulia y veinte centavos el paraíso.

Cada día se pondrán en escena dos obras diferentes. Cubren el cartel de esta noche, en primera parte la revista en un acto dividido en un prólogo y ocho cuadros libro original de Julio Díaz y música del maestro Anckermann titulada Consecuencias del Trigémino.

He aquí los títulos de los cuadros: Prólogo; Negro y Gallego; S. en C.; El Fantasma de la Playa; Son de Oriente; El Milagro de la Caridad; Regenerado de Pegaé Despedida; A Divorciarse.

Esta es la revista de palpitante actualidad suspendida del cartel de Alhambra en pleno éxito y que fué repuesta para su estreno en Payret. La obra será llevada a la escena sin quitarle escenas ni diálogos.

En la segunda parte se llevará a la escena hoy el sainete modelo del teatro nacional criollo Delirio de Automóvil, letra del fecundo escritor Federico Villoch y música de Anckermann. El decorado es de Pepito Gomis.

Para mañana se anuncia el estreno de La Fuerza del Sexo Debil y la reposición de otra revista de Villoch.

Se estrenarán después El Conflicto Ruso Chino; La Serie Mundial y La Cloya de los Moscones.

El domingo habrá matinée.

La cura del trigémino ha sido fatal para el gallego (Otero) a quien lo persiguen hasta en la playa. Una escena de la revista que se estrena esta noche.

TEATRO ALHAMBRA

Desde esta noche actuará en el regocijado teatro Alhambra, una gran Compañía de Zarzuela Cubana. En ella figura Blanca Becerra, que vuelve al teatro de sus triunfos a reverdecer, si cabe, sus laureles en unión de Moreno y Alberto Garrido.

Nos darán a conocer en la gran temporada que nos ofrecerán las mejores obras de su repertorio en las que habrán de resaltar los méritos de estos artistas y de todo el conjunto que la completa.

Aseguramos que el público asiduo a este coliseo habrá de pasar ratos de franca y positiva alegría; pues es sabido que el coliseo de Consulado y Virtudes es el lugar donde se pasa el tiempo por tratarse de un espectáculo ligero y frívolo.

En la función de esta noche para el debut las obras elegidas son de las que triunfan en el cartel.

Acudid pues esta noche al teatro Alhambra.

2365—17 Oct.

TEATRO ENCANTO

Hay que convenir que la novela de Thorton Wile, El Puente de San Luis Rey, ha sido trasladada con toda fidelidad a la pantalla, por una empresa la Metro Goldwyn Mayer, que a medida que pasa el tiempo procura perfeccionarse más en la consecución de medios para alcanzar una mayor grado de mejoramiento en las producciones cinematográficas que lanza al mercado.

Y así tenemos que la cinta que fue estruendosamente aplaudida por la crítica norteamericana fué recibida aquí con el mismo entusiasmo.

El público ha encontrado esta cinta muy de su agrado y no deja de mostrar su entusiasmo enforma sobre la que no es posible exista error.

El Puente de San Luis Rey es además una interpretación realmente admirable de artistas tan concienzudos como la bellísima Raquel Torres, la encantadora Lily Damita y el arrogante e irreprochable don Alvarado.

Se exhibiráj esta cinta hoy en todos los turnos con revista sincronizada de asuntos mundiales Fox Movietone y con la novedad Winnie Lighnter.

También pasará por la pantalla la Revista Semanal del DIARIO DE LA MARINA y el teatro Encanto.

2359—17 Oct.

INGLATERRA

Gran temporada invernal a base de función corrida de 1 y media p. m. a 11 y media p. m., rigiendo los precios de 10 centavos niños y 20 centavos mayores.

Para hoy, colosal función especial, con la comedia Crispulo en el Harem por Billie Dooley y las magníficas atracciones La Canción del Lobo, regia super joya clásica de la Paramount en diez actos, interpretada por Lupe Vélez y Gary Cooper; y Todo por un Beso, estupenda super comedia especial de la Paramount, en ocho actos, interpretada por Richard Dix y Ruth Elder.

Mañana, Perfidia, regia film, interpretada por Emil Jannings y Esther Ralston y Amor que Redime, por Clara Bow y Richard Arlen.

Sábado entrante, programa extraordinario, con las producciones, La Dama Escarlat por Lya de Putti y Don Alvarado, y Los Cuatro Diablos, espectacular super joya, interpretada por Janet Gaynor y Charles Morton.

Domingo próximo, Noches del Desierto joya de la Metro interpretada por John Gilbert y Mary Nolan; El Submarino, por Jack Holt y Dorothy Revier; y A la China, por Karl Dane y George K. Arthur.

La próxima semana, La Mujer en la Cruz, emocionante y realista.

2357—17 Oct.

TEATRO IMPERIO

Consulado 116. Teléfono A-5440

Hoy se celebra en este teatro una función de beneficio organizada por naturales de Asturias en la que habrá una sensacional competencia entre los cuatro ases del canto asturiano, señores Gervasio Huergo "Farayon"; Carlos Cano; Rodrigo Díaz (Pinín" y Ramón Martínez.

La parte cinematográfica está cubierta con las cintas tituladas Venenosa, adaptación de la novela del mismo nombre, original del novelista español El Caballero Audaz, e interpretada por la exquisita Raquel Meller, la chispeante cinta La Venus de Venecia por la simpática Paulina Garon y cintas cómicas.

Los precios qeu para esta función han fijado son para las lunetas, $ peso y las butacas altas 60 centavos.

Mañana, será nuevamente exhibida la más hermosa producción de estos tiempos la película que ha batido todas las entradas de los espectáculos en los últimos tiempos titulada Cuatro Diablos, por Janet Gaynor, Charles Morton y Barry Norton.

2367—17 Oct.

CINE LARA MODERNO

Calaveras de Cabaret, por Jacqueline Logan.

Pasión, Conquista y Amor, por Billie Dove y Lloyd Hughes.

Las de Méndez, producción española por Carmen Viance con la divertida comedia titulada La Feria Dislocada y una Revista de Novedades Mundiales completa el programa de hoy en este concurrido cine y a los precios de 10 centavos niños y 20 centavos mayores.

Mañana: El Veneno de un Beso.

Sábado 19: La Casa de los Fantasmas y Lo Ultimo de la Señora Cheyney.

Domingo 20: El Zarevitch; Amores Principescos y La Coqueta Peligrosa.

2368—17 Oct.

EMPRESA PARAMOUNT
HOY FAUSTO HOY
5 7 9 40 60 80
EL TEMPLO DEL PERFECTO VITAPHONE - MOVIETONE

First National presenta a
RICHARD BARTHELMESS
Y
BETTY COMPSON
en la Superproducción SINCRONIZADA
MARES ESCARLATAS
SINCRONIZADA por una orquesta de 100 profesores
Una aventura plena de emociones de espectaculo imponente, en el predio de los mares enfurecidos

OIGA Y VEA
VITAPHONE LA VOZ DE LA PANTALLA
CHINATOWN
Dibujos PARAMOUNT Sincronizada
EDDIE CANTOR
famoso comediante idolo de Broadway en sus canciones
ARTHUR PAT WEST
El marinero comico
OCTUBRE 28 a NOVbre 3
Maurice CHEVALIER en LOS INOCENTES de PARIS

TEATRO

NOTICIARIO

1

El cantante argentino Fugazot, que es uno de los principales componentes del conjunto que actúa en Campoamor, debutó ayer ante el público habanero. Su voz agradable y varonil, contribuye a dar más carácter al espectáculo traido por los empresarios Smith y Cuervo para aquel simpático teatro.

Los nuevos números que cantaron fueron muy aplaudidos.

2

El espectáculo que Eliseo Grenet ofrece a los concurrentes al Teatro Nacional, continúa mejorándose día por día. El mucho público que concurre a presenciarlo es testigo de la justicia de nuestra impresión. Una de las notas teatrales de estos días, que más nos ha llenado de esperanza es precisamente la actitud cordial con que los concurrentes al Nacional han recibido este **novísimo** y **bonísimo** intento de Grenet, Gómez Navarro y Cotó.

Si los organizadores de este simpático ensayo teatral, quisieran oirnos una sencilla sugerencia, les aconsejaríamos que no abusaran en los finales de cuadro de la "rumba". Hay números en los que no nos parece que "encaja" esta clase de terminación musical. Resulta demasiado monótono.

El cuadro titulado "La Comparsa del Barrio del Angel", es a nuestro juicio bellísimo y con un poco más de estudio y ensayo, por parte de sus ejecutantes, nos parece digno de figurar en los grandes escenarios del mundo a título de "cubano".

La decoración, así como la casi totalidad de los números, dentro de los cánones modernísimos, es positivamente del agrado del redactor de esta sección.

3

La comedia de Linares Rivas, que ha sido escogida para la función inaugural de la temporada del Principal de la Comedia, "Hilos de Araña", ha sido objeto del siguiente reparto:

María Octavia Villasantar, Marquesa de los Carballos, María de las Rivas; Doña Jacobita, Rosa Blanch; La Duquesa de Clarinda, Aurora del Alamo; Totora, Rosita Lacasa; Marucha, Julia Muñoz; Pececita, Tina Fernández; Filomena, Margarita Herman; Una doncella, Carmen Buisán; Otra doncella, Mercedes Mequida; El señor de las Roblas, Guillermo de Mancha; El Duque de Clarinda, José Portas; El Conde de Mor, José Rivero; Chicho Praderas, Alejandro Garrido; Gualberto Espinosa, José Valle; Un señor José Mora; Un criado, Casimiro Amor; Otro criado, Fermín Ruiz. La acción en Madrid. Epoca actual.

Como saben nuestros lectores, el día designado para la función inaugural es el próximo viernes 18.

4

Ayer por la noche, se despidió del público habanero, por unos días, a compañía hispano-argentina de Ibáñez, que ha venido actuando con tan buen éxito de público en el Teatro Payret.

Si la Compañía de Ibáñez logra posponer un contrato celebrado con un circuito teatral de los Estados Unidos, comenzará a actuar de nuevo en el mismo Payret con otro repertorio más selecto.

5

Esta noche se inaugura la temporada acostumbrada de la Compañía de López y Villoch, que actúa generalmente en "Alhambra", en el teatro Payret. El programa que desarrollarán esas huestes teatrales ha sido ya publicado por la prensa. Se compone de varios estrenos y de reposiciones de piezas teatrales que gozan entre el público habanero de grandes simpatías.

MUSICA Y MUSICOS

a)

El concierto ofrecido el día 15 de este mes, por las señoritas L. de la Torre y M. Rojas, en el Lyceum, fué muy gustado de todos los concurrentes. La señorita Rojas se distinguió especialmente en el "Mynuet" de Haydn.

La señorita de la Torre obtuvo también merecidos aplausos. La selecta calidad de las piezas musicales interpretadas cuyos autores publicamos ya, es seguro índice del buen gusto de las ejecutantes.

b)

El día 20 de este mes se efectuará el concierto de música indígena americana que ofrece el profesor Delgadillo al público habanero.

Este acto se efectuará bajo los auspicios de la Orquesta Sinfónica de la Habana, que dirige el maestro Gonzalo Roig.

GACETILLAS
Comedia

Dos estrenos en puerta

La compañía del Principal rompe este año el fuego con dos estrenos. El primero Hilos de Araña, deliciosa comedia de Manuel Linares Rivas, tendrá efecto el viernes 18 en la función inaugural. El segundo, Sombras del Harem, de Lucien Bernard, se verificará el martes 22, en primera función de abono.

Se trata de obras de distinto carácter, Hilos de Araña es una comedia de salón, de sátira de costumbres, de certera observación de la alta vida madrileña. Sombras del Harem, es una obra de ambiente exótico; sus escenas transcurren en esa tierra de ensueño, donde el prosélito de Mahoma finge con genuflexiones y zalemas una lealtad al blanco que está muy lejos de sentir. Esta obra es un verdadero choque de dos razas: de una parte la francesa, de otra la islámica; sin liga posible entre ambas.

En Sombras del Harem, hará su presentación el insigne Jesús Tordesillas.

2489—17 Oct.

HOY 40 60 80 20
PRADO
MEDAL FILM Co Presenta
MATRIMONIO de PRUEBA
Grandiosa Producción SONORA

TRIAL MARRIAGE
OBSEQUIO a los concurrentes con latas originales de talco MAVIS y NARCISO DE LA CHINA
Con
NORMAN KERRY - SALLY EILERS
Selectos Numeros de VITAPHONE
3 5 7 9

GACETILLAS
CIRCO santos y artigas

Se acerca el gran día: El debut del Circo Santos y Artigas el día miércoles 6 de Noviembre, pronto se publicarán los programas de la primera función y el maravilloso elenco de artistas que ha de desfilar por la gran pista que se colocará en el teatro Nacional. Máximo el gran alambrista será de los primeros en llegar. Máximo hace once años que falta de la Habana y está ansioso de ver su tierra natal, aprovechando el ventajoso contrato que le han firmado Santos y Artigas. La actuación de Máximo, será una de las notas salientes del programa.

El precio del abono constituye un verdadero regalo para el público: El palco con seis entradas para cuatro matinées, cuesta solamente 24 pesos. Fíjese bien el público, este abono incluye las entradas, lo cual dá derecho por seis pesos a llevar seis personas al palco. Abonándose a los palcos sin entradas el público paga más precio y con nuestro abono ya sabe lo que tiene que pagar, sin preocuparse más de los cambios.

El Circo Santos y Artigas trae un programa completo de circo, todo lo que integra la amalgama colorida y variada de este género de espectáculo. Para informes completos y abono diríjanse al teléfono A 1564 o A-3739.

E-2491—17 Oct.

GRAN TEATRO NACIONAL

De éxito en éxito va actuando en el teatro Nacional la Compañía Cubanacan bajo la dirección del maestro Eliseo Grenet. La originalidad del espectáculo cómico unas veces sentimental otro y en todos los momentos muy entretenido, hacen que el público vea con gusto todo el programa, aumentándose día por día la demanda en taquilla.

El programa de hoy presenta entre otros cuadros la selección Afro Cubana De la Ardiente Africa Vino; Las Jaquetonas por las Venus de ébano; Vacúnala Rumba cantada; La Rumba del Tatuaje y el gran cuadro final Ritos Africanos, que seguramente el público haráj visar repetidas veces.

La Compañía Cubanacan alterna con exhigiciones cinematográficas pues el teatro abre sus puertas desde la una de la tarde

Entre las películas de hoy se exhibe la gran super producción Siberia, admirable interpretación de Alma Rubens.

Los precios son populares con derecho el público a permanecer en el teatro desde la hora que entre hasta el final.

2356—17 Oct.

TEATRO MARTI

La Canción del Lobo y La Mujer de Moscou

La Canción del Lobo, super producción de los Artistas Unidos con un triángulo interpretativo estelar que forman la traviesa y sugestiva Lupe Vélez, el arrogante Gary Cooper y ese recio actor de la fealdad y de la simpatía que se llama Louis Wolheim, se exhibe hoy en los turnos de 2 y media 5 y cuarto y 9 y media en el teatro Martí.

No requiere más recomendación La Canción del Lobo que el consignar su procedencia artística. Artistas Unidos, goza de ginosa y merecida fama entre nosotros y el recordar la calidad de sus principales intérpretes por los que tantas admiraciones hay en la Habana.

La Canción del Lobo es un éxito garantizado.

A las 4 y a las 8 y media, se proyecta La Mujer de Moscou por la enigmática y fascinante Pola Negri.

También hay una variedad de la Metro notabilísima, con Bernardo de Pace en Capricho Vienes.

Sigue a La Canción del Lobo en la pantalla del teatro Martí un gran estreno: La Juventud Gobierna, por Douglas Fairbanks y Marceline Day.

Pronto, la cima del cine parlante: Broadway.

2372—17 Oct.

TEATRO REGINA

Hoy: El Rescate, por Ronald Colman

Este galán gentil y arrogante que se llama Ronald Colman, con Lily Damita y Hebert Brenon forman el triángulo formidable que filma la verdadera gran producción El Rescate.

Tomada la película en un ambiente exótico; con paisajes de deslumbrante belleza, tiene además el encanto de una sincronización sorprendente en plena naturaleza. Los rimores misteriosos de la selva, la fiera que ruge, el paso cauteloso del salvaje, el canto de las aves; todo lo sorprende el micrófono para que la maravilla del Viso-Sono lo traiga a la pantalla y lo reproduzca con sorprendente exactitud.

En el romance Ronald Colman y Lily Damita que llevan en lo más recóndito, en anhelo de un amor que despierta al choque de una mirada.

Las variedades de hoy, algo notable, Lina Basquette, aquella intérprete genial de La Mujer sin Dios, también cantante excelsa, interpreta el quinteto maravilloso Visiones de España y The Morrisey and Miller en variadísimas escenas de los cabarets nocturnos de New York.

Mañana: Eleanor Boardman en La Recluta, la más emocionante historia de una nueva Juana de Arco

En la matinée del domingo que es grandiosa, tenemos una novedad sin precedente, El Gato Loco, Un rollo de dibujos animados con la más original sincronización. ¡Risa para un año!

2382—17 Oct.

TEATRO CAMPOAMOR

Hoy: Dos magníficas películas y la Orquesta Argentina

Hoy presenta Campoamor, en la matinée, dos películas de estreno, la primera a las 2 p. m., que también se exhibirá en el turno de las ocho, es La Bella Aventurera de Lily Damita y a las 3 y media, 5 y cuarto y 9 y media, el gran estreno de El Czarevitch con Ivan Petrovitch.

En los turnos elegantes, el conjunto Irusta Fugazot-Demare, ofrecerá un bellísimo programa, en el cual figuran La Cieguita, Esta Noche me Emborracho y Del Infierno Adelante.

Mañana: Calaveras de Cabaret, con Jacqueline Logan y el domingo, tres grandes funciones, con Perfidia, de Emil Jannings y la Orquesta Argentina.

Para el lunes está anunciado el gran estreno de Alma Latina magnífica cinta de Petrovitch y Carmen Boni.

El martes, La Calle de la Alegría de Lois Moran Nick Stuart, Sally Phipps y María Alba y el miércoles: Matrimonio a Prueba de Norman Kerry.

Roberto Fugazot, el cantante que faltaba en el conjunto argentino debutó ayer con gran éxito y de ahora en adelante, actuará todos los días, sin que por ello se alteren el precio de las localidades, que seguirán como hasta ahora a base de 40 centavos antes de las 4 y 60 centavos después de esta hora.

2375—17 Oct.

CINEMA RIVIERA

Hoy: La Calle de la Alegría, por Lois Moran

Para las tandas de las 5 cuarto, 8 y cuarto y 9 y tres cuartos, se exhibe en el Riviera por última vez la grandiosa super producción Fox Movietone Sincronizada interpretada por la bella estrella Lois Moran que lleva por título La Calle de la Alegría. Oiga lo que vea.

Completa el programa para estas tandas, El Noticiario Fox No. 38, la graciosa cinta cómica La Costa Azul y la interesante Variedad Vitaphone Lipton and Terrill, con sus graciosas hawaiianas en sus imitaciones de todos los instrumentos imaginables.

Mañana es el día anunciado para el estreno de la gran producción Fox Movietone sincronizada, interpretada por un reparto especial de estrellas que lleva por título Fox Follies 1929. Oiga lo que vea.

El domingo, gran matinée a la 1 y media, exhibiéndose El Noticiario Fox Movietone No. 11; cintas cómicas; el episodio número 2 de la serie A Caza de Millones; las cintas El Nuevo Campeón por William Haines sincronizada; Noches de Arizona, por Fred Thompson y El Submarino, sincronizada, interpretada por Jack Holt.

En las tandas elegantes Fox Follies 1929 Fox Movietone sincronizada.

El lunes se estrena la gran cinta interpretada por Douglas Fairbanks Jr. y Nancy Carroll, sincronizada titulada La Juventud Gobierna que se exhibe en todas las tandas.

Los días 23 y 24 la última producción Metro sincronizada interpretada por William Haines, Todo un Hombre.

Lobos de Mar, interpretada por Charles Morton se estrena el día 25.

Pronto las grandes cintas tituladas El Puente de San Luis Rey, por Raquel Torres y Lily Damita y La Mujer en la Cruz, grandiosa super producción sincronizada.

2364—17 Oct.

GRAN CINE UNIVERSAL

El programa que presenta hoy jueves 17, el gran cine de Egido y Monte, es colosal.

Función corrida de 1 a 6 y de 6 y cuarto a 11:

Estreno de una Revista Internacional.

Mandatos del Destino, de Patsy Ruth Miller, en siete actos.

Episodio 10 de Crimen y Expiación, titulado La Voladura Mortal.

El Matrimonio Secreto por Jean Hersholt, en ocho actos.

Precios de 1 a 6 y de 6 y cuato a 11: 10 centavos.

Mañana viernes: Una Revista: Alta Tensión; Alguien a Quién Amar; y episodio 11 de Crimen y Expiación.

2369—17 Oct.

4 diversos aspectos del amor

El amor de padre
El amor de dos hombres fuertes por una bella y exótica bailarina
El amor de una mujer de mundo por un desventurado muchacho
Todos estos aspectos de amor los verá usted en la grandiosa producción sonora
EL PREGONERO
con
MILTON SILLS,
DOROTHY MACKAILL,
DOUGLAS FAIRBANKS, ...,
BETTY COMPSON
Prado
SEMANA ACTUBRE 21 AL 27

HOY
el tempestuoso drama de amor

EL PUENTE de SAN LUIS REY
con
RAQUEL TORRES
DON ALVARADO
LILY DAMITA
VITAPHONE
OIGA Y VEA LA VOZ DE LA PANTALLA
FOX MOVIETONE NEWS
Revista Sincronizada
WINNIE LIGHTNER
en sus canciones
Fox Entertainment
SOMBRERO DE COPA
Vaudeville
Variedad PARAMOUNT

Sabado 4 dias
LA COARTADA
ALIBI
Dirigida por
ROLAND WEST
que dirigió El MURCIELAGO
30 40 60 20
ENCANTO
Empresa PARAMOUNT

REGINA
HOY OIGA Y VEA HOY
Turnos de 2.30, 5, 7.15 y 9.30
Artistas Unidos presentan a
RONALD COLMAN, Lily Damita y Herbet Brenon, en la joya sincronizada, de paisajes maravillosos
El Rescate
OIGA Y VEA
LA VOZ DE LA PANTALLA
LINA BASJUETTE
La excelsa cantante, en el quinteto
VISIONES DE ESPAÑA
"THE MORRISEY and MILLER"
Escenas de los cabarets nocturnos de New York
Comedias y Revistsa
PRECIOS
Antes de las 4, 20 centavos
Antes de las 8, 30 centavos
Después de las 8, 40 centavos
Niños, a todas horsa, 20 cts.

HOY HOY
CAMPOAMOR
2 p. m. y 8 p. m.
Estreno de la interesante cinta de Lily Damita,
LA BELLA AVENTURERA
3 1/2 5 1/4 9 1/2
El gran estreno de Ivan Petrowitch
EL CZAREWITCH
y la Orquesta Argentina
IRUSTA FUGAZOT DEMARE
que entre otros números estrenarán LA CIEGUITA, DEL INFIERNO ADELANTE, ESTA NOCHE ME EMBORRACHO

HOY RIALTO HOY
ESTRENO EN CUBA DE LA PELICULA
"LA MUJER EN LA CRUZ"
MARAVILLOSA INTERPRETACION DE MARCELLA ALBANI
BELLA Y ELEGANTE ACTRIZ FAVORITA DEL PUBLICO EUROPEO
LA MAS GRANDIOSA Y EMOCIONANTE OBRA DE LA TEMPORADA
UN DRAMA DE LA VIDA REAL
MUSICA ADAPTADA ¡GRAN ORQUESTA!
—PRECIOS—
ANTES DE LAS 5 .. 20¢
DESPUÉS " " " 40 "
NIÑOS A TODA HORA 20 "
IMPORTANTE
A PESAR DEL CRECIDO COSTO DE ESTA SUPER-PRODUCCION ESTA EMPRESA NO ALTERA LOS PRECIOS DE TAQUILLA.

M.E.C.D. 2016

¿LE INTERESAN los tonos parisienses? —Use Tintex

.... *Es sorprendente* el ver con qué facilidad y prontitud se puede renovar y embellecer el ropero con los nuevos tonos dictados por París ... es decir, *¡si se usa el Tintex!*

.... *Porque el Tintex*, como lo proclaman las damas elegantes de todos los países, satisface *todas* las exigencias en materia de colores. Sin dificultades ni complicaciones, transforma los trajes, las prendas deportivas, los "interiores" de seda, las medias, etc., y les restaura los colores apagados, o les da los nuevos tonos de la última moda.

.... *Insista en las boticas* en que le muestren la nueva Tabla de Colores Tintex. Trae los colores favoritos de la última moda, ¡en muestras de seda!

.... Tintex es un polvo que se disuelve al instante en el agua fría y todo lo que se tiñe con Tintex adquiere enseguida un color firme que se mantiene siempre como el primer día. No mancha las manos, ni las uñas. ¡Usted puede teñir con Tintex y sus manos quedaran impecables!

—EL GRUPO TINTEX—

Todos los productos necesarios para teñir o dar color en casa

Tintex Caja Gris—Tiñe y colora toda clase de géneros.

Tintex Caja Azul—Para la seda adornada con encaje—tiñe la seda y deja blanco el encaje.

Quita-colores Tintex—Le quita el color viejo a cualquier material, de modo que se puede teñirlo de un color nuevo.

Whitex—Nuevo añil de lavar para devolverle su primitiva blancura a todos los materiales blancos.

De venta en las Droguerías de Sarra, Johnson y Taquechel, Boticas y sederías importantes, a 20c. En paquetes más pequeños en las tiendas de "ten cents" a 15c.

Tintex
TINTES y COLORES

SEDAS

A PRECIOS ESPECIALES

Crepé de seda lavable, surtido completo en colores, a $1.30 vara.

Crepé Mongol de muy bonita caída, colores de última novedad, a $1.55 vara.

Crepé Meteoro doble, en todos los colores, a $1.70 vara.

Crepé Flat de pura seda, a $2.15 vara.

La Época — NEPTUNO Y S. NICOLAS — TEL A 4244

EL METODO ASUERO EN CUBA

Señor Director del DIARIO DE LA MARINA.
Ciudad.
Muy señor mío:

A mi regreso de España, donde fuí de exprofeso a San Sebastián al lado del propio doctor Asuero en donde puede estudiar en todos sus detalles las diversas modalidades de la nueva técnica, que emplea el célebre médico donostierra, practicando y observando numerosos casos.

Por esta razón, vengo altamente preparado en mi calidad de Médico de las Facultades de Barcelona y Habana, pude ejercer libremente, tratando numerosos enfermos en San Sebastián, Madrid y Barcelona.

De todo mi trabajo tanto en San Sebastián como en otras poblaciones traigo numerosos testimonios que justifican mi labor desarrollada, para de esta manera tener la firme seguridad de que al aplicar el método Asuero en Cuba, pueda garantizar mejor mis resultados a más del estudio hecho al lado del doctor Asuero, doctor Aramburo, doctor Oyarzabal, doctor Vilumara, etc. La práctica desarrollada y los éxitos por mí ya obtenidos, esclarecen los casos en que es útil el tratamiento, y en los que en su efectividad es menos, para de esta manera, poder ejercer con la moralidad debida y dando mi propaganda, una seriedad, como corresponde a todo profesional.

Personas que me vieron actuar en San Sebastián, que algunas residen en Cuba, en mi cotidiana labor, son garantía de mi esfuerzo en documentarse del novísimo método curativo.

Siendo gratitud inmensa al doctor Asuero, a los doctores ayudantes y personal de su clínica, a la Superiora de la Cruz Roja, así como al ilustre doctor Zatarrain de San Sebastián; por las atenciones que me dispensaron, dándome toda clase de facilidades y al mismo tiempo, viendo casos tratados con anterioridad, con historias clínicas, fotográficas etc., que el doctor Asuero me mostraba casos de un gran interés, para ello deducir en mi práctica la norma a seguir.

Animado del más noble propósito, traigo también el instrumental del lavado pulmonar, novísimo invento del doctor García Vicente de Madrid, del que ya he hecho una aplicación y pronto realizaré otras en colaboración con distinguidos compañeros y generalizaré en Cuba, el nuevo procedimiento terapéutico y diagnóstico.

He establecido mi consulta en la calle de Neptuno número 172 altos teléfono A-9056. Horas de consulta de 3 a 6 p. m. a razón de $10.00 y por tratamiento a precios convencionales.

De usted atentamente,
Dr. José Comas Folch.

4 s—4085—1d. 17 oct.

VEASE VD. REJUVENECIDO *al desaparecer las toxinas*

Aparezca y sientase Vd. mas joven y fuerte, derive los mismos valiosos resultados que obtendría de ir a costosos manantiales medicinales de agua mineral en Europa.

Obtenga de su farmacia una botella de Aperitivo Seltzer de Tarrant donde encontrara bastante para un completo tratamiento, y vera cuan claro de mente y sano de cuerpo se hallara aun después de la primera prueba.

Le gustara el sabor del Aperitivo Seltzer de Tarrant, una cucharadita en un vaso de agua forma una bebida burbujosa refrescante y mineral que alivia el estómago cuando esta revuelto o congestionado a causa de indiscreciones en comer o beber.

Por casi 90 años los más expertos doctores han recetado esta perfecta combinación de sales efervescentes como remedio rapido y sencillo para toda clase de enfermedades biliosas, acidez de estómago, estreñimiento, indigestión, reumatismo debido a acidez, fatiga, dolores de cabeza y condicion febril.

Tome una ó dos cucharaditas hoy mismo y vera Vd. cuan diferente se sentira.

Aperitivo-Seltzer de Tarrant

Pidanos Una Muestra Gratis

Tarrant Co., 1 Hudson St., Nueva York, N. Y.
Nombre.....
Calle.....
Ciudad.....

LABOR DE LA CRUZ ROJA NAL. CUBANA

Resumen de los servicios prestados por la Institución

El Dr. Ramón F. Ledón García, Director del Dispensario de la Sociedad Nacional Cuba de la Cruz Roja nos participa el resumen de los servicios prestados por esa Institución. Hélos aquí clasificados:

Medicina General	144
Vías Respiratorias	135
Vías urinarias	29
Ojos	14
Vías digestivas	177
Piel y sífilis	78
Cauterización del trigémino	9
Garganta nariz y oidos	105
Puericultura	88
Extracciones	360
Fórmulas	1906
Número total de enfermos consultados	1391

SERVICIO DE LABORATORIO

Análisis de orina total	60
Análisis de orina parcial	4
Investigar bacilo de Koch	4
Heces fecales	25
Exudados varios	1
Wassermann	4
Kahn	2
Mantoux	14
Coagulabilidad	4

Estamos Liquidando 200 Vestidos Franceses de Invierno

Verdaderamente Franceses; hechos en Francia, en París.

Pero como no queremos engañar al público declaramos francamente que son del año pasado.

A Precios desbaratados, y sin un solo defecto, Señora: puede usted creerlo.

¿Habría malicia en pensar que Vestidos semejantes, pero con el precio de nuevos, son muchos de los que ofrecen otras casas?

LA FILOSOFIA NEPTUNO Y SAN NICOLAS

HABANERAS

(Viene de la página SIETE).

LA BODA DE ANOCHE

EN LA PARROQUIA DEL VEDADO

Hemelina García Mendoza y el teniente Manuel González.

Hemelina García Mendoza.

Señorita lindísima.

Triunfadora en el Concurso Nacional de Belleza que llevó a feliz término este periódico hace dos años.

Fué anoche su boda, elegante y lucida, con el teniente Manuel González Maret y Fernández, del Ejército de la República.

Unión de amor.

Signo seguro de felicidad.

Hemelina, radiante de elegancia y de belleza, llegó al templo a los acordes de la célebre Marcha de Esponsales.

Precioso su vestido, como precioso también el ramo de mano, creación de la famosa Casa Trías, el progresista y próspero jardín del Vedado.

Todo de dalias-crisantemos.

Con gardenias.

Prendida con admirable gusto era la admiración de todos la hechicera Hemelina.

Su señor padre, el distinguido doctor Alberto García Mendoza, fué el padrino de la boda.

Y la madrina, la señora Josefa Fernández de González Maret, madre del joven y simpático teniente.

Testigos.

Por la novia.

El doctor Manuel A. de Villiers, el doctor José Alfonso, el señor Juan J. Sarmiento, Ingeniero Jefe de la Carretera Central en Santa Clara, el señor Rodrigo Gómez, Jefe del Personal de la Secretaría de Hacienda, y el señor José A. de Zayas Bazán, hacendado de Camagüey.

A su vez dieron fe del acto como testigos del novio, el coronel Julio Aguado, Jefe del Séptimo Distrito Militar, el teniente coronel Fernando Driggs, el teniente coronel Guillermo Santa María, el comandante Ciro Leonard y el doctor Armando Herrera.

Grande como el amor que los ha unido sea la felicidad de los novios de anoche.

He ahí mis deseos.

Los mejores y más vehementes.

SEGUNDO VIERNES

Cultos semanales.

De viernes a viernes.

Corresponden los de mañana al segundo de los viernes que celebra la Cofradía de Jesús Nazareno en la Iglesia de Jesús María.

Se cantará la misa de Prieto Jon, a tres voces, dirigida por el maestro Guisasola, tomando parte el Padre Larrea, el Padre Rentería y un coro de sopranos.

Cantará Titi Escobar

Dotada de dulce voz.

La gentil y distinguida señorita se lucirá entonando el Ave María de Beethoven.

El sermón está a cargo del elocuente Monseñor Santiago G. Amigó, a quien está confiada, además, la venta del Novenario.

Por las señoras de Freixas y de Gastardi, entusiastas devotas del Nazareno, será costeada la misa.

Invita la presidenta.

Angélica Fernández de Sánchez.

HOGAR FELIZ

Glorias y alegrías.

Por un feliz suceso.

El hogar de los jóvenes esposos José González Vázquez y Josefa Catá se ve desde ayer embellecido por el advenimiento de un hermoso niño.

Con tal motivo ha recibido el señor Vázquez, Jefe de las Oficinas de la Cárcel de la Habana, numerosas felicitaciones.

A las que se unen las mías.

De las más afectuosas.

CUMPLEAÑOS

En sus natales.

Una gentil dama.

Es la señora Belarmina Suárez, distinguida esposa del señor Domingo Lázaro Machado, quien con tal motivo se verá muy festejada.

Reciba un saludo.

Con mi felicitación.

Continúa en la página ONCE

La Casa Montalvo-Corral

UNIFORMES — GALIANO 105 · A-6932 — PARA CHOFERS Y CRIADOS

EL DR. GUTIERREZ DE CELIS HARA ENTREGA HOY AL DR. RUIZ MESA

Motivos de salud obligaron al primero a presentar la renuncia de su cargo al Presidente de la República, ayer

EL DR. RODRIGUEZ ALTUNAGA INDICADO SUB-SECRETARIO

También renunciaron el Jefe de la Sección de Aduanas y un Letrado de ella. El Dr. Roberto G. de Celis renunciará hoy

El doctor Santiago Gutiérrez de Celis presentó ayer por la mañana, al señor Presidente de la República, la renuncia irrevocable del cargo de Secretario de Hacienda.

Fué aceptada ésta por el Jefe del Estado no sin antes reiterarle la estimación que por él sentía y expresarle su agradecimiento por la magnífica cooperación que en todo momento ha prestado a su obra de Gobierno.

Después, y consultando el parecer del doctor Gutiérrez de Celis, fué firmado el decreto designado como nuevo Secretario del Departamento de las Finanzas al doctor Mario Ruiz, Mesa que hasta ahora había desempeñado la sub-Secretaría.

Por la tarde, el doctor Santiago Gutiérrez de Celis, en su despacho privado, hizo las siguientes declaraciones a los repórters:

"En la entrevista que sostuve esta mañana con el Honorable señor Presidente de la República, en que me reiteró una vez más su estimación, colmando mi gratitud, le signifiqué mi propósito firme de renunciar, debido a mi salud, el cargo con que me honrara hace ya dos años y medio. El Presidente, siempre bondadoso y cordial, formuló protestas que considero mi mejor recompensa en el esfuerzo tenaz y sincero que he puesto al servicio de la Administración ininterrumpidamente, animado del deseo de contribuir a la obra de saneamiento por él realizada en beneficio de los altos intereses de la República.

"Al abandonar, físicamente vencido las funciones que él me confiara, cumplo un deber testimoniando al primer Magistrado los más vivos sentimientos de gratitud y afecto, al igual que a mis compañeros de Gabinete. En cuanto al personal de la Secretaría, experimento la satisfacción de proclamar la lealtad, eficiencia y entusiasmo con que me ha secundado, bajo la noble inspiración del Sub-Secretario, doctor Mario Ruiz Mesa, que me complazco en reconocer como el mejor de mis colaboradores".

Dr. Mario Ruiz Mesa, nombrado Secretario de Hacienda

LA SUB-SECRETARIA

No ha sido nombrado aún el nuevo sub-Secretario. Sin embargo, en los pasillos de Hacienda se afirmaba insistentemente que para ocupar la vacante sería designado el doctor Rodríguez Altunaga, actual Consejero de la Embajada de Cuba en Washington.

MAS RENUNCIAS

El Jefe de la Sección de Aduanas, señor Alberto García Valdés y el doctor Roberto Netto, Letrado de la misma Sección, presentaron sus renuncias.

Y hoy se espera que también dimita el doctor Roberto Gutiérrez de Celis, Secretario Particular del Secretario de Hacienda.

LA TOMA DE POSESION

El doctor Santiago Gutiérrez de Celis hará entrega de la cartera de Hacienda al doctor Mario Ruiz Mesa en un sencillo acto que tendrá efecto hoy.

LA LIQUIDACION A LOS COLONOS

La Asociación Nacional tratará del problema el 25 del actual

El día 25 del mes actual a las 2 p. m. celebrará sesión ordinaria la Asociación Nacional de Colonos, en su local social, Manzana de Gómez 243, en la que habrá de tratarse definitivamente el problema de la liquidación de cañas a colonos en la próxima zafra.

ZAMACOIS

Los precios fijos

reina y aguila

Más de mil personas han dado brillo con su presencia a

la semana del autor

Y, como siempre, hasta el sábado próximo, el ilustre novelista

Eduardo Zamacois

seguirá dedicando sus libros y retratos a cuantas personas lo deseen.

Los libros pueden adquirirse en

Los Precios Fijos

NOTAS DE UN VIAJE

Ha llegado de su viaje de estudio y observación por el extranjero, la distinguida dama Antonia Ciria de Arjona.

París, Barcelona, Berlín, Madrid, New York, capitales donde la moda se crea y se impone al mundo, hablarán a las damas habaneras por boca de esta gerente de la Peluquería Martínez.

La señora Ciria de Arjona les dirá sobre la última melena de boga en París; del último artificio para el arreglo del cutis, y en fin, de una impresión de realidad en las "coiffures" y secretos de belleza.

A la disposición de la distinguida clientela en Neptuno 81, entre Manrique y San Nicolás, Teléfono A-5039.

S. Rafael-Galiano **La Moda** A 6240 HABANA

CANOURA Y CIA.

De Crepé de China Negro en un corte de elegantísima sencillez.

Tacón alto $10.00
Tacón mediano $9.00

Pida Catálogo.

CONFERENCIA DEL DOCTOR ARGÜELLO

Su disertación de mañana será sobre los temas educacionales

Ocupará de nuevo la tribuna del Centro cultural "José Martí" en la tarde de mañana, el doctor Santiago Argüello.

Seguirá tratando de asuntos educacionales, temas éstos que, a más del evidente interés que entrañan, encajan a maravilla dentro de las tendencias culturales de la institución que las ofrece.

La expresada conferencia se dirá a las 5 y 30 p. m. en Jovellar número 8.

Aprenda La Mecánica Automotriz

Y ASEGURE SU PORVENIR!

El oficio de MECANICO AUTOMOVILISTA ofrece las mejores oportunidades porque hay gran demanda por verdaderos mecánicos a los que se pagan excelentes sueldos.

Aprenda En Su Propio Hogar

No importa que trabaje durante el día; con solo dedicar al estudio de nuestro curso media hora diaria, APRENDERA RAPIDA Y FACILMENTE —No necesita ni motor ni automóvil para practicar —ni requiere tener conocimientos de mecánica.

Su Mas Grande Oportunidad Para Independizarse

con el producto de las reparaciones que empezará a hacer inmediatamente que estudie las lecciones primeras de nuestro curso fácil.

Instruccion Sobre Autos, Camiones, Tractores y Aeroplanes

Aprenderá Ud. con pequeño esfuerzo a ser un MECANICO EXPERTO de los que ganan los mejores sueldos. Pida detalles y el hermoso libro GRATIS, profusamente ilustrado, conteniendo información sobre el sistema de enseñanza de esta Institución seria, establecida hace 25 años.

Este libro le indicará la manera de obtener completo éxito en un oficio interesante y remunerativo.

Instrucción en castellano

Gratis Este Libro Ilustrado

Escuela Nacional de Automotores

Los Angeles, California, E. U. A.

Este libro GRATIS contiene el SECRETO DE SU BUEN EXITO. Mande por él HOY MISMO!

CORTE AQUI EL CUPON Y ENVIELO

ESCUELA NACIONAL DE AUTOMOTORES
4006 So. Figueroa, Depto. No. 413-A
Los Angeles, Calif., E. U. de A.

Sírvanse enviarme gratis y sin obligación alguna de mi parte, su catálogo ilustrado conteniendo información del CURSO PRACTICO DE MECANICA AUTOMOTRIZ POR CORRESPONDENCIA EN ESPAÑOL.

Nombre..... Dirección.....
Ciudad o pueblo ..... País.....

M.E.C.D. 2016

Gran Teatro Nacional

HOY JUEVES 17

Resonante éxito de la Compañía de Revistas y Ballets

CU-BA-NA-CAN

bajo la dirección del maestro ELISEO GRENET

HOY, NUEVO E INTERESANTE PROGRAMA

DISEÑOS AFRO - CUBANOS

"De la Ardiente Africa Vino"

Música ancestral.

VACUNALA

Rumba Cantada.

LA RUMBA DEL TATUAJE.
LA RUMBA COMICA.

El gran cuadro visión Afro-Cubana titulado

RITOS AFRICANOS

Verdadera originalidad. Gran éxito.

Terminando el espectáculo con el cuadro:

RUMBA LOCA

Otros cuadros y escenas cómicas completan el programa.

La Compañía Cubanacan, alterna con las exhibiciones cinematográficas, exhibiéndose entre estas

SIBERIA

Por ALMA RUBENS.

La Mujer Cambia

Cuando la mujer llega a la edad madura, sus órganos reproductores dejan naturalmente de funcionar. Es la edad crítica, la cual viene acompañada de jaquecas, entorpecimiento de brazos y piernas, indigestión, melancolía, histeria, dolores desgarradores, nauseas y extremada nerviosidad.

Ese cambio es normal, cuando se sabe cuidar. Sea alegre y piense en cosas agradables. A los primeros síntomas, tome Nueva Salud de Reno. Ese tónico que contiene hierro, le dará a Ud. una fuerza y una vitalidad que le ayudarán a pasar ese período crítico. Tome siempre e insista en la

NUEVA SALUD DE RENO

EL TÓNICO DE LA MUJER

GACETILLAS

VERDUN

Hoy: Función para las Damas

Una noche de encantos será la de hoy en el simpático coliseo de la calel de Consulado, pues sus carteleras presentan un programa exquisito dedicado al bello sexo.

Este programa que será exhibido en la matinée y por la noche y a base de diez centavos las damas y damitas está formado por las siguientes películas:

Comedias, La Venus Vampira, por Charles Murray; El Sable Rojo, por Carmel Myers y la lindísima film interpretada por Gary Cooper y la genial Collen Moore titulada Donde las Lilas Florecen o El Amor Nunca Muere.

En esta película se destaca el apasionamiento, la belleza y encantadoras escenas de amor.

Mañana: Un extraordinario programa con Perfidia por Emil Jeannys; Tres Fines de Semana y Pícaro y Resbaloso.

El sábado: La Flota Aérea por Ramón Novarro y La Recluta por Alma Rubens.

2366—17 Oct.

CARTEL DEL DIA

TEATROS

PAYRET.—9: Delirio de automóvil; Consecuencias del trigémino.

REGINA.—Tarde y noche: Revista de asuntos mundiales; El Rescate; números de variedades.

ALHAMBRA.—Tandas a la hora de costumbre.

NACIONAL.—Matinee y noche: Siberia; Revista de actualidades; variedades.

ACTUALIDADES. — 8: Tarzán el Magno. 9: Un velorio como pocos. 10: Tarzán el Magno; De alma grande.

CINEMATOGRAFOS

CAMPOAMOR.—Matinee y noche: Fanny la Corista; Revista de actualidades; La Bella Aventurera; El Czarevitch tangos y canciones por la orquesta típica argentina Irusta Fugazot Demare.

NORMA.—Matinee y noche: Revista de actualidades mundiales; A la China; Cierto Don Juan; Perfidia; Revista de actualidades.

LIRA.—Matinee y noche: Revista de asuntos mundiales; cintas cómicas; Los Cuatro Diablos; El Circo Aéreo.

CUBA.—Matinee y noche: Créelo o no lo creas; La Danza Mágica; Con el corazón en la mano; Revista de actualidades.

NEPTUNO.—Tarde y noche: Revista de asuntos mundiales; Los Cuatro Diablos; La Calle de la Alegría; cintas cómicas.

LINDBERGH.—8: Episodio cuarto de La Isla de los Duendes; Veneno social; La última jugada; La Calle Roja.

RIVIERA.—Matinee y noche: Revista de asuntos mundiales; cintas cómicas; La Calle de la Alegría; números de Vitaphone.

TRIANON.—Matinee y noche: Revista de actualidades; Hermanas vagabundas; Maniobras de amor; cintas cómicas.

OLIMPIC.—Matinee y noche: Revista de actualidades; Belleza Americana; Koko pierde el perro; Una mujer de mundo.

RIVOLI.—Matinee y noche: Revista de asuntos mundiales; Perfidia; Llévame a casa.

UNIVERSAL. — Matinee y noche: Revista de asuntos mundiales; episodio 10 de Crimen y expiación; Mandatos del destino; El matrimonio secreto.

VERDUN.—Matinee y noche: Revista de actualidades; La Venus Vampira; El sable rojo; Donde las lilas florecen.

WILSON.—Matinee y noche: Hombre al agua; La Reina del Mundo; La Esclava.

INGLATERRA.—Matinee y noche: Crispulo en el harem; La Canción del Lobo; Todo por un beso; Revista de actualidades.

IMPERIO.—Matinee y noche: Venenosa; La Venus de Venecia; cintas cómicas.

MARTI

Vitaphone Movietone

HOY: 2.30, 5.15, 9.30

Capricho Vienés

La variedad Metro Vitaphone por Bernardo de Jace.

OIGA Y VEA!!

a LUPE VELEZ con **GARY COOPER** en

LA Canción del Lobo

Lupe y Gary, tal como se aman en la vida real, en un drama de amor del lienzo que cautivará al público

4 y 8.30

La Mujer de Moscou

por POLA NEGRI

Antes de las 4 30 cts.
Después de las 4 50 cts.

Sábado 19 y Domingo 20:

La Juventud Gobierna

por Douglas Fairbanks Jr. y MARCELINE DAY

LAS CANAS ESTAN FUERA DE MODA

Una caja de Polvo ORLEX, disuelto en agua, forma un tinte para teñir el cabello, el bigote y la barba. Este tinte es de fácil aplicación y de resultados satisfactorios. Además de teñir el pelo, lo deja sedoso y suave. Las canas no están de moda. Compre una caja de ORLEX en cualquier botica.

CINEMA

LA MUJER EN LA CRUZ

Producción Majestic Film, con Marcella Albani y Hans Schlettow

Suplicio más insufrible que el de la crucifixión se inflige Angela para salvar la vista a su esposo, para conservarle esos ojos que son para él más que la vida y a los que, por eso, sacrifica la suya, entregándose al único hombre que puede salvarlo.

Hasta ese momento todo es en la cinta simple desarrollo. Vemos al joven escultor y su modelo en el momento en que su mutuo amor estalla en recíprocas promesas que a su vez cristalizan en un enlace matrimonio burgués-artista a la europea. Una miaja vulgar y adocenada la fiesta, no muy refindos ni de aristocráticos modales los convidados, celebrando el acontecimiento con las tradicionales patochadas y armándose una zaragata de mil diablos en el saloncito un tanto cursilón de la casa del artista.

Gracias a una previa exposición conocemos ya a la madre de Alberto, al padre de Angela y sobre todo al oculista Walter, cuyo rostro de siniestras angulosidades, desde un principio nos reveló el germen del futuro conflicto al enterarse del próximo enlace de su amigo con la modelo por quien fué él rechazado sin grandes contemplaciones.

Esta intimidad con todos ellos hace que, al ocurrir la catástrofe y quedarse ciego el recien casado, nos encontremos familiarizados con los distintos factores emotivos de la situación. El acendrado cariño del aniñado artista por su madre es uno de ellos. Schlettow cultiva esa interpretación juguetona de los personajes aun en el Stenka Rasin de Volga Volga y le cae muy bien, pudiendo hacer gala de su simétrica dentadura gracias a su perenne y amplia sonrisa.

Otto Spitzer es aficionado al simbolismo. Recurre a menudo a sus sugerencias a lo largo de toda esta producción y en las dobles visualizaciones de Alberto postrado en su lecho clamando por su amigo y de éste tratando de olvidar en el artificial y caldeado ambiente de un cabaret vienés que en esos momentos se desposa la mujer que ama ofrecen alternados contrastes que se intensifican uno a otro.

Al legar Angela a pedir ayuda, ofreciéndose luego como recompensa y dando así su vida en holocausto, se origina una de las escenas más hondamente dramáticas de la obra en que ambos actores especialmente él rayan a gran altura por su labor concienzuda y meditada, sin falsos aspavientos ni necias sensiblerías.

La operación es otra de las porciones de esta película que más hace sentir por lo bien llevada a cabo que está técnicamente, por las exposiciones complementarias donde de nuevo emplea Spitzer el simbolismo para sugerir y sugestionar, llegando al efecto final mediante un crescendo bien llevado en todas sus etapas.

De ahí al desenlace el hilvanamiento de las escenas es más rápido y sigue el trazado natural de los sucesos. Cuando llega Walter en medio de la tempestad de nieve, otro símbolo de la que se desencadena en su alma y ha de arrasar con la paz de aquel hogar en que vive el artista con su bella esposa y su anciana madre estamos preparados para un final tremebundo.

Prefiero no seguir narrando. Indicaré sí que persisten los elementos simbólicos en mezclarse con la sucesión de los hechos para dar mayor énfasis y dotar de más potencia dramática a los incidentes que van desarrollándose. De nuevo la intervención de la viejita con su amoroso espíritu maternal da una nota de terneza conmovedora a la tremenda tragedia que es ya inevitable.

Desde este momento hasta el final adquiere más y más importancia la actuación de los personajes, destacándose el modo de interpretar cada uno de ellos las pasiones que los dominan.

Angela se ve crucificada por las apariencias. Comprende que nada podrá probar su inocencia a su ultrajado esposo y sufre horriblemente al ver su castidad ultrajada por el propio sacrificio con que compró la vida misma del que ama.

Mas donde el momento dramático reviste más concentrada intensidad es en el conflicto entre los dos hombres, y gracias al modo con que interpretan ambos sus papeles posee la escena vivísimo interés emotivo. Sin apelar a gestos melodramáticos ni a rodomontadas histriónicas Alberto y Walter se portan como dos hombres que han sido muy amigos en un caso así. Schlettow, que a solas se deja a veces llevar por los impulsos neuróticos propios de un artista, se contiene y se domina. Conforme se aproxima el fin van aportándose al conjunto una partida de factores de orden excesivamente teátral destinados a emocionar y conmover. Con tesonero empeño los utiliza Spitzer acumulándolos unos tras otro en su afán de lograr el anhelado estallido final que luego hace más vívido el placido contraste creado por la felicidad de los enamorados en pleno goce de su aplazada luna de miel.

Es pues, evidente, que se han puesto en juego recursos de todas clases para hacer de "La Mujer en la Cruz" una producción en que la lucha de las pasiones crea un conflicto violentísimo que termina consoladoramente después de engendrar, por medios eminentemente teatrales, emociones que el público en general gusta experimentar, y como ese drama se desenvuelve en un ambiente saturado de naturalidad y muy humano, el conjunto no dudo ha de ser del agrado de los aficionados a esta clase de obras en el cine.—J. J. V.

GACETILLAS

COMPLETO EL CONJUNTO DE CAMPOAMOR

Al completarse, con el debut de Fugazot, el formidable conjunto argentino que se halla en Campoamor que ya había gustado extraordinariamente, causó asombro, justificando, ahora más que nunca, su derecho a que se le considere como uno de los más notables, si es que hay alguno capaz de igualarlo, del mundo. Ese artista lo refuerza de manera considerable, no porque supere a los otros dos que también son en él figuras de relieve, sino porque lo complementa y hace posible abordar números preparados para dos voces(como dos o tres que oímos anoche, en que el debutante compartió aplausos y felicitaciones con Agustín Irusta, que ya es un predilecto de los habaneros. En el que interpretó son también se ha lucido Roberto Fugazot. En tanto, mientras los cantantes hacían primores en tangos, valses y canciones, Lucio Demare Volvía a demostrar su habilidad pianística, haciendo prodigios de limpia ejecución y llevando el ritmo como pocos podrían hacerlo.

Lo de Irusta-Fugazot-Demare es desde ayer, una encantadora realidad y la Habana está disfrutando del mejor cuadro argentino que actualmente existe, por la capacidad expresiva de los elementos mencionados y por la excelencia de los músicos que en cada empeño los secundan.

De las obras ayer estrenadas, con motivo de presentarse Fugazot, han sido escogidas las más celebradas y las más bellas para el programa de hoy, en que figuran aquéllas que son predilectas de los "habitúes", como Tengo Miedo, Cuando Miran tus Ojos; No te Engañes, Corazón; y Che, Papusa Oí. Por el Camino, pieza encantadora, por su melascolía y por su marcado sabor típico, que Irusta y Fugazot entonan de manera deliciosa, es una de las que, seguramente, se repetirán.

La cinta escogida para los mismos turnos en que actuará Irusta Fugazot y Demare con todos los suyos, es El Czarevitch, adaptada de una fastuosa opereta que ha triunfado en América y en Europa.

Los estrenos de la orquesta y los cantantes argentinos menudearán más aun, ahora que ha llegado y debutado Fugazot.

2488—17 Oct.

CINE OLIMPIC

La Corte de Satanás, magnífica creación de Creighton Hale, es el estreno de Olimpic, hoy.

En las secciones elegantes de cinco y media y nueve y cuarenta y cinco se estrena la notable película First National, interpretada por la bella y gentil actriz Thelma Todd, y el conocido como aplaudido actor Creighton Hale, titulada La Corte de Satanás.

Luneta, 20 centavos en 5 y media; 30 centavos en 9 y tres cuartos con derecho a ver gratis la de 8 y media.

En la tanda de 8 y media: Belleza Americana, por Billie Dove.

Mañana: Intromisión, regia obra de Clyve Brook y Evelyn Brent.

Domingo 20 y lunes 21, John Gilbert en Noches del Desierto.

En la semana entrante Perfidia, colosal cinta de Emil Jannings.

2363—17 Oct.

NEPTUNO

Cuatro Diablos en Neptuno, hoy

La matinée o tanda continua de 2 y media a 7 p. m., se cubre en Neptuno hoy con La Calle de la Alegría, producción Fox por Nick Stuart y Lois Moran y Cuatro Diablos la grandiosa producción de Janet Gaynor y Barry Norton, además una revista Pathé News. Luneta, 20 centavos antes de las 4 y 30 centavos después de esta hora.

Cuatro Diablos se exhibe dos veces durante la matinée: a las 2 y media y a las 5 y media.

Por la noche, a las 8 y media: Cuatro Diablos por Janet Gaynor, Luneta, 20 centavos.

En la tanda elegante de las 9 y media, estreno La Calle de la Alegría por Lois Moran y Nick Stuart, Luneta, 30 centavos toda la función.

Mañana, El Czarevitch basada en la famosa opereta de Franz Lehar, e interpretada por Ivan Petrovitch.

El sábado reaparecen los populares Trovadores Mexicanos, Quinteto Mérida, que estrenarán nuevas canciones, además se estrena Alma Latina, por Ivan Petrovitch y Carmen Boni.

El domingo, una regia matinée.

2361—17 Oct.

FAUSTO

Mares Escarlata

Mares Escarlata, la exquisita producción sincronizada de la First National Pistures en que destaca sus brillantes facultades el protagonista inolvidable de Río Lento: Richard Barthelmess, habilmente secundado por Betty Compson, gentil intérprete de tan bellas creaciones cinematográficas es la película de méritos extraordinarios de positivo relieve artístico que estrena hoy el Templo Máximo del Vitaphone y Movietone después de conceder solo tres días y no una semana, como se anunciara a La Flor de Hungría.

Mares Escarlata viene a ocupar un puesto preferente entre las grandes exhibiciones del teatro Fausto que consagra cuatro días hasta el domingo próximo, al regio cinedrama que nos llega de los teatros neoyorkinos con el doble afecto de su magnificencia y de sus éxitos: de su magnificencia por cuanto es de conceptuoso el relieve artístico de esta producción y de sus éxitos por cuanto se destacara a la afición norteamericana como película de verdaderos atractivos, plena de exquisita seducción.

Completan el programa de cada turno, en la función de hoy, una revista Paramount, sincronizada, y tres números de Vitaphone.

2360—17 Oct.

CINEMA TRIANON

Maniobras del Amor, por Olga Tschekowa hoy en Trianón.—Veremos a la divina actriz en un nuevo género: la comedia.

En las tandas de cinco y media, ocho y media y nueve y cuarenta y cinco se estrena la bonita producción de la hermosa y genial actriz Olga Tschekowa, titulada Maniobras de Amor.

Luneta: 30 centavos en 5 y media; 40 centavos por la noche.

Mañana, Billie Dove en Travesuras de Cupido.

Río Lento, por Richard Barthelmess, el sábado 19.

Para el domingo, se anuncia en la matinée Cuatro Diablos, la película que llena todos los cines.

2362—17 Oct.

CINE CUBA

Hoy: Con el Corazón en la Mano, por Mary Astor

Para las dos funciones que comenzando a las cinco y cuarto y a las ocho y cuarto, prometen hoy jueves, en el cómodo y ventilado teatro de la calle Suárez un programa atractivo y altamente interesante, figurando el estreno de la bella producción por Mary Astor con Lloyd Hughes que lleva el título de Con el Corazón en la Mano; la notable joya por Pauline Starke y Ben Lyon: La Danza Mágica y una divertida comedia en dos partes.

Los precios son los populares que rigen en días de semana.

Mañana, en función dedicada a las damas: La Mujer Escarlata por Paulina Garon; El Gran Secreto por Ivan Mosjosuskine y La Reina del Mundo por Olga Tschekowa.

Sábado 19: El Zarevitch y Subarino.

Domingo: Cuatro Diablos por Janet Gaynor y Charles Morton.

Lunes 21: Debut del Quinteto Mérida, trovadores mexicanos.

2371—17 Oct.

CINE WILSON

El espectáculo más elegante, cómodo y ventilado y el que mejores producciones estrena a diario, a base de función corrida de 2 a 7 p. m., y de 8 y media a 11 y media p. m., rigiendo los precios de 10 centavos niños y 20 centavos mayores.

Para hoy, magnífico programa especial, con la comedia Hombre al Agua por Glen Tryon; y las superproducciones La Reina del Mundo, joya de la Ufa, en nueve actos, interpretada por Olga Tschekowa y Boris de Faz; y La Esclava, magnífica atracción especial de la Tiffany, interpretada por Ruth Elder y Pat O'Malley.

A las 5 y cuarto p. m., la comedia Hombre al Agua por Glen Tryon y La Reina del Mundo por Olga Tschekowa.

Mañana, función extraordinaria, con el estreno de la magnífica super producción La Canción del Lobo, por Lupe Vélez y Gary Cooper.

Sábado 19: Gran función de gala con los estrenos La Dama Escarlata por Lya de Putti y Don Alvarado; y Amores Principescos, por Sue Carol y Barry Norton.

Domingo próximo, Noches del Desierto por John Gilbert y Mary Nolan; El Submarino por Jack Holt y Dorothy Revier y A la China, por Karl Dane y George G. Arthur.

Lunes 21: Los Cuatro Diablos, por Janet Gaynor y Charles Morton.

2358—17 Oct.

LENTES BUENOS

pero mal elegidos es botar el

DINERO

El complemento de una vista perfecta, se lo ofrecemos a usted

Gratis

con la determinación científica y exacta de sus defectos visuales, mediante el NOVISIMO procedimiento del RETINOSCOPIO que le hará ver mejor, manejado por el Optometrista señor

ACEBAL

en nuestro Gabinete de Optica.

Los Rayos X

Especialista en la adaptación DE CRISTALES.

Galiano No. 88-A Teléfono A-9571, entre San Rafael y San José.

las baterías Eveready "Layerbilt" se fabrican ahora en dos tamaños

Estas afamadas baterías pueden obtenerse ahora en dos tamaños; ambas de 45 voltíos. Uno u otro tamaño llenará los requisitos de cualquier aparato receptor a excepción de los pequeños receptores portátiles.

Estando construidas de elementos planos en vez de cilíndricos, estas baterías están completamente llenas de material generador de corriente eléctrica, por tanto no sólo duran más sino que son mucho más potentes que cualquier otra batería de igual tamaño.

En su propio interés, exija siempre las baterías Eveready "Layerbilt".

De venta en los principales establecimientos.

EVEREADY

TRADE MARK

BATERIAS PARA RADIO "LAYERBILT"

—para claridad—volumen—distancia

De venta en todas partes

7062

¡Un Buen Consejo!

Más aún, la verdadera clave de una salud perfecta y duradera. La Levadura Fresca de Fleischmann, no solo desterrará por completo su estreñimiento, devolviéndole su perdida salud, sino que le protegerá contra futuros trastornos intestinales, haciendo de usted un hombre nuevo.

¡Tómelas con regularidad!

Levaaura fresca de FLEISCHMANN

CONVENZASE usted mismo de su resultado práctico tomando invariablemente tres pastillas de Levadura Fleischmann cada día durante un tiempo razonable, por lo menos seis semanas.

La Levadura Fleischmann se encuentra fresca todos los dias en las principales tiendas de víveres finos, panaderías y buenas bodegas.

Compren media docena a la vez. Se conservan frescas 2 o 3 días en lugar frío y seco

Cía. de Levadura Fleischmann, S. A.

Villegas 81 Habana Telf. M-7493

UN NORTEAMERICANO HACE ELOGIOS DE LA ORGANIZACION DE SANIDAD

El novelista pinareño Eduardo Zamacois visitó La Esperanza y el Asilo de Ancianos. Sesiones clínicas. Noticias sanitarias

El señor Secretario de Sanidad recibió ayer una extensa carta del Dr. Frederick Hoffmann, Director de Estadísticas de la Compañía de Seguros Prudential, de los Estados Unidos de Norte América, que durante algunos años estuvo prestando servicios en Panamá y otros paises de la América Latina, felicitándole por su actuación al frente de la Sanidad disminuyendo considerablemente el paludismo y haber logrado que la Fiebre Amarilla no haya vuelto a surgir en Cuba.

Agrega el doctor Hoffmann que es casi seguro concurrirá al Congreso de la Asociación Médica Panamericana que se celebrará en Panamá en el año próximo, y que presidirá el doctor Fernández, leyendo un trabajo sobre Paludismo o sobre la aclimatación de la raza blanca en los Trópicos.

SESIONES CLINICAS

Todos los sábados, de 10 a 10 y 45 de la mañana, hora exacta, celebrarán sesiones clínicas y de conferencia, los médicos del Instituto del Cáncer, que dirige el doctor Emilio Martínez.

Todos los médicos que deseen especializarse en los problemas del cáncer pueden concurrir a las sesiones

ASAMBLEA DE MEDICOS

El próximo día 23, a las seis de la tarde, en su edificio social de Malecón número 15, altos por San Lázaro, se reunirán en Junta General Ordinaria, todos los profesionales médicos del Término Municipal de la Habana, en cumplimiento de lo establecido en el artículo IX de los Estatutos del Colegio Médico de la Habana.

En esa reunión se eligirá por votación directa los delegados a la Asamblea Nacional que habrá de reunirse en el mes de diciembre en la localidad que indique el Comité Ejecutivo de la Federación Médica de Cuba.

CAPITAL PARA EL ASILO DE ANCIANOS

Cumpliendo instrucciones del señor Presidente de la República el doctor Fernández, Secretario de Sanidad anunció ayer haber destinado al capital del Asilo Nacional de Ancianos "Coronel Gerardo Machado Castellón" la herencia vacante del señor Jesús Beltrán, consistente en la finca "La Misericordia", ubicada en Camagüey.

ZAMACOIS EN "LA ESPERANZA"

Ayer visitó el Sanatorio La Esperanza y el Asilo Nacional de Ancianos, "Coronel Gerardo Machado Castellón" el novelista pinareño Eduardo Zamacois, a quien acompañaba el señor Secundino Díaz, Inspector del Departamento de Sanidad.

El señor Zamacois quedó altamente satisfecho de la organización de ambos establecimientos benéficos.

En "La Esperanza" uno de los sirvientes le dijo al señor Zamacois, "Ah, usted es el novelista Zamacois. Yo he leído algunas de sus obras. "Y el señor Zamacois dijo al Inspector señor Díaz: "Esto da la sensación del avance intelectual de un pueblo".

Después el empleado de Sanidad acompañó al famoso novelista cubano a varias bodegas y establecimientos de los suburbios de la Habana, demostrándole cómo se cumplen las Ordenanzas Sanitarias.

Según nuestras noticias el señor Zamacois tomó notas para una de sus obras.

INDISPENSABLE EN VERANO

MAGNESIA DE SARRÁ

Sabrosa-Espumante-Anti-ácida

Inmediatamente alivia:

Jaquecas, Mareos, Acedías.

ASEGURE UN DIA FELIZ

Todas las mañanas tome una cucharada

DROGUERIA SARRÁ

LA MAYOR

FLY-TOX

EL MEJOR Insecticida DEL MUNDO

Se Vende En Todas Partes

No hay más que un FLY-TOX

El del Rótulo Azul

M.E.C.D. 2016

GANGAS!

TENEMOS MUCHISIMAS OFERTAS EN TODOS LOS DEPARTAMENTOS

NOS PERMITIMOS DARLES ALGUNAS SUGESTIONES

MUY BARATAS **BANDEJAS**

Este artículo es muy útil en todo hogar

BANDEJA JAPONESA... DE MODA... LACQUEADA

en todos los tonos... Negro... Rojo... Caoba... Azul... Verde... Decoradas, cuadradas y ovaladas.

DESDE $1.50 HASTA $4.50

BANDEJA DE PORCELANA... ELEGANTE orilla de metal

Fondo crema Floreado... Todos los tamaños en distintos estilos

DESDE $1.89 HASTA $3.00

Bandejas nickeladas... Fuertes... para el hogar modesto. también para cocina.

DESDE 15 Cts. HASTA 80 Cts.

Tenemos Muchos Saldos!

CASA HARRIS

O'Reilly 106 Neptuno y Monserrate Teléf. A-7265

HABANERAS

(Viene de la página NUEVE)

EN EL AUTOMOVIL CLUB

GRAND DINER

Festejando sus días.

Junto con un feliz aniversario.

Los días de la joven y bella educadora Adelina Sepúlveda coincidiendo con el primer año de su matrimonio cno el distinguido ingeniero chileno Salvador Díaz Ossa.

Se celebró anoche con una gran comida en los salones del Automóvil Club dada por la directora del brillante plantel de su nombre en el Vedado.

La mesa, de forma cuadrada, lucía una decoración floral original y bella que dejaba adivinar la mano privilegiada de los Armand, esto es, de los afortunados propietarios de El Clavel, nuestro jardín nacional, favorito del gran mundo habanero.

La gran table dejaba al centro un hueco en el que parecían florecer airosas palmitas arecas que ponían una nota fuerte de color y daban una inefable sensación de frescura primaveral.

Rojas las flores.

Dalias y gladiolos.

Formaban como una artística franja al borde interior de la mesa y se multiplicaban de trecho en trecho en preciosas corbeilles tejidas con ese gusto, con ese chic de que a diario nos dan tantas pruebas los incomparables floristas del gran jardín de Marianao.

Adelina Sepúlveda y su esposo Salvador Díaz Ossa ocupaban los sitios de honor de la mesa con el siguiente grupo de invitados.

El Ministro de Chile, señor Miguel Luis Rocuart, el Cónsul General de esa República, señor Héctor Mujica y su interesante esposa, Clemencia Silvia, y el Agregado Comercial de Chile, señor Ricardo Heatley.

El doctor Carlos de la Torre y su distinguida esposa Blanca Pié.

Adelaida Sepúlveda.

Elena de Arcos.

Emilia M. Sepúlveda.

Matrimonios en grupo tan numeroso como selecto.

El doctor Armando Rosales y Blanca Rosa de la Torre, el doctor Julio Alvarez de Arcos e Inés Romero, Gonzalo de Zúñiga e Isabel Reyes, Julio de Céspedes y Evangelina de la Vega, Javier Urrutia y Mercedes María Soto, Gil Plá y Conchita Fernández Mederos y el doctor Arturo M. Mañas e Hilda Fehrrmann.

Margot de la Torre.

Ulda Mañas.

Y completando el party, Arturo Prado y el cronista del Heraldo de Cuba, mi fraternal y muy querido compañero Pablo Alvarez de Cañas.

Espléndida la comida.

Y repetidos los brindis.

ESPAÑA PINTORESCA

Una junta hoy.

En la Asociación Canaria.

Es del kiosco España Pintoresca, que preside la distinguida dama Estela B. de Cañal, para la Kermesse de las Afortunadas.

Grandioso festival.

El nueve de noviembre.

Componen el kiosco España Pintoresca las señoras Adela de los Ríos de Pérez, Guadalupe Villamil de Baños, Bertha González de Fernández, Carmela Gato de Cruz, Fidencia Toledo de León, Inés Gómez de Bravo, Lolita de la Concepción de Trías, María Teresa Escarrá de Casares, Mercedes Fernández Blanco de Anrich, Pilar Trías de Ibáñez, Clarita Moreno de Palacios, Mercedes Arcilla de Ruiloba, Georgina Ramírez de Escasena, Angela Matilde R. de Recio, María Teresa Cagigal de Recio, María Josefa Rodríguez de León, Eusebia Castro de Rivero, Cachita Escarrá de Blatner, Nicolasa Zabala de Llerandi, María Morales de Stincer, Juanita Menéndez de Comas, Delia Escarrá de Pruna, Carmen Iser de Garriga, Ana Mesa de Abreu, Lydia Carrieri de García, Isabel Triana de Rodríguez, Julita Pereda de Demestre, Blanquita de los Ríos de Verdugo, Tulita Romeu de Rodríguez, Tita León de Galbán, Conchita Gato de del Valle, Guillermina G. de Alvarado, Belisa Hoyuela de Bosch, Rosalía Ruiz de Bustamante, María Cruz de Gato, Aurora Suárez de Ruibal, Sarita Grau de Martínez Amores, Nena Boullon de Pérez Benitoa, Lolita Abreu de Caballín, María Cebrián de Grau, Loló Echevarría de Serra, Lolita Alvarez de Menéndez, Isabel Huguet de Elías, América del Pozo de Delgado, Aurelia Delgado de Padrón, Carmelina Delgado de Febles, Isolina Navarro de Ortega, María Cejas de Antúnez, Lucrecia Norma de Gil, Tomasa Hernández de López Domínguez, María Luisa Ocano de Leiseca, María Luisa Giralt de Martínez Díaz y Dulce María Ruiz de Recio.

Y las señoritas Emma Recio, María Josefa León, Teté Fernández Criado, Herminia Bustamante, Noemí Ferrer, Carmelina Menéndez, Esperanza y María Luisa Casariego, Mercedes y Teté Anrich, María Luisa y Hortensia Gener, Aurora y Ondina Delgado, Praxedes González, Natalia Ruiloba, Esther Menéndez, Encarnación y Angustias Caracuel, Ana María Gassio, Jossie, Clotilde y Teresita Pujol, Catalina y Carmencita Garriga, Cristina Franca, Lolina González, María Teresa Fuentes, Nena Cuenco, Elvirita y Josefina Alvarez, Gloria Rodríguez, Dulce María Grau, Graziella Molina, Noemí Martínez Amores, Teté Piñeiro, Carmelina y Conchita Erviti, Aguedita Rodríguez Knight, Rosa Margarita Pintado, Elia Valdés, María Antonia Falcón, Antonia María e Irmenia Martínez, Nena Prohías, Edna Slesinger y Jenny, Cuca y Nena Divila.

La junta es por la tarde.

A las cuatro.

LALA FALLA DE GUTIERREZ

Muy agasajada.

Llena de congratulaciones.

Pasó ayer así sus días la señora Lala Falla, bella esposa del doctor Viriato Gutiérrez, Senador de la República.

Numerosas las flores que llegaron a sus manos, ya en cestos, ya en cajas, procedentes de diversos jardines de la ciudad.

Las de Milagros las más bellas.

Mencionaré un grupo.

Un precioso cesto de rosas Catali.

na Lasa del Honorable Presidente de la República, general Gerardo Machado, y señora.

Una caja de dalias Margarita Johanet, del doctor Carlos Miguel de Céspedes, Secretario de Obras Públicas y señora.

Una caja de gladiolos y dalias de Obdulia Toscano de Porro.

Una caja de dalias Elvira Machado, de Angela Elvira Machado de Obregón.

Y el regalo del jardín.

Una caja de lindas dalias.

VEDADO TENNIS CLUB

La fiesta del Glee Club ayer.

Animada y favorecida.

Primera de los miércoles del Vedado Tennis Club durante la temporada invernal inaugurada con el baile del nueve del corriente.

Entre la concurrencia.

Un grupo de señoritas.

María del Carmen Leal, Ofelia Weber, Graziella Alfonso, Yiyí Riquelme, Nena Ortega y Gladys López Guerrero.

Josefina y Emilita Corzo, María Antonia y Herminia Agüero, Margarita y Graziella Miranda, Almida y Clementina Revilla, Zeida y Chita Ochoa y Choli y María Elena Alvarez de la Campa.

Lucerito Weiss.

Muy bonita.

Nelly de León, Esperancita Trémols, Angela Hortensia Silva, Leticia Acosta y Herminia Saladrigas.

Margarita Miranda, Nenina Rosales y Fina Contreras.

Celia Rosa Morales, Marta Alvarez, Cusa Moré, Margarita Andreu...

Y Emilita Zaydín.

Lindísima.

NOCHES DE COMEDIA

En víspera de un debut.

La temporada de comedia.

Empieza mañana en el Principal con el estreno de Hilos de Araña, comedia en tres actos, original de Linares Rivas.

Obra con la que veremos en acción a María de las Rivas, José Rivero, Aurora del Alamo, Francisco Portas, Tina Fernández...

Función fuera de abono.

Según lo acostumbrado.

El próximo estreno será Sombras del Harém, comedia del teatro francés, con la que hacen su presentación Jesús Tordesillas y Rosita Lacasa.

Va el martes.

Primera noche de abono.

FELIAME

Un nuevo salón.

Salón futurista.

Con el nombre de Feliame se abre el sábado en el mismo local que ocupa la Maison Chic en Prado 4.

Un lugar para ir a tomar el té o para saborear los exquisitos sandwichs de Lois.

Todo fino.

Montado bellamente.

CENTRAL DE LA VIBORA

Se ha impuesto.

Hay que reconocerlo.

En poco tiempo, relativamente, se ha hecho la terraza del Central de la Víbora un sitio obligado de reunión.

Van las familias, en gran número, día tras día, seguras de pasar un buen rato.

Se oye música.

Y el ambiente gratísimo.

LYCEUM

Conferencia.

En la tarde del sábado.

La dará en los salones del Lyceum la delicada poetisa María Sánchez de Fuentes de Florit.

Tema:

—La solución en la mujer.

Enrique FONTANILLS.

"ECLIPSE"

MARAVILLOSA HOJA INGLESA

DE VENTA EN TODAS PARTES

Distribuidor: Tel. 1-7780. Apartado 683. Habana

SORPRENDENTE

El Sr. Eustasio A. Collazo residente en 1ª Batería de Santa Clara en el Vedado dice:

Estando padeciendo largo tiempo del estómago y habiendo tomado su "PEPSINA Y RUIBARBO BOSQUE", por haberme sido recomendada por un amigo, me encuentro en la actualidad completamente curado.

Dirijo a Vd. la presente, para que si desea la dé publicidad como una prueba más al público de lo que es para el estómago su "PEPSINA Y RUIBARBO BOSQUE".

LOS AMIGOS DEL DOCTOR ELIZAGA

Quedó constituído el comité central de la región villareña

En la noche del 12 de los corrientes, ante numerosa concurrencia, en la morada del Dr. Juan Cardoso Estupiñán en la ciudad de Santa Clara, quedó constituído el Comité Central Provincial Villaclareño Amigos de Enrique Elízaga Peláez, que labora por su candidatura para Representante a la Cámara por la provincia de Santa Clara.

Estiman los amigos del señor Elízaga que de esa manera premian la obra que lleva a cabo en la Secretaría de Comunicaciones, secundando la labor del actual gobierno.

Tras aclamaciones al General Machado, al Coronel Carlos Machado y al Ledo. Juan Cardoso, que cedió su casa para el acto, se ratificó la confianza al señor Esteban López Sarduy, presidente del comité e iniciador de la candidatura del señor Elízaga.

LOS OPOSITORES QUE TRIUNFARON

El inspector del distrito cita a los que ganaron plaza

El señor Eduardo Sánchez, Inspector del Distrito Escolar de la Habana, nos ruega se haga saber a todos los opositores que hayan obtenido plazas, se presenten ante dicha autoridad escolar, en las Oficinas de la Junta de Educación, Cuba número 1, altos, en los días de hoy y de mañana, de ocho y media a once de la mañana, sin cuyo requisito no podrán cubrirse las plazas dentro del plazo de las cuarenta y ocho horas que dispone el Decreto del Secretario de Instrucción Pública de 25 de Agosto último, por tener que ofrecerse dichas plazas por orden riguroso de calificación.

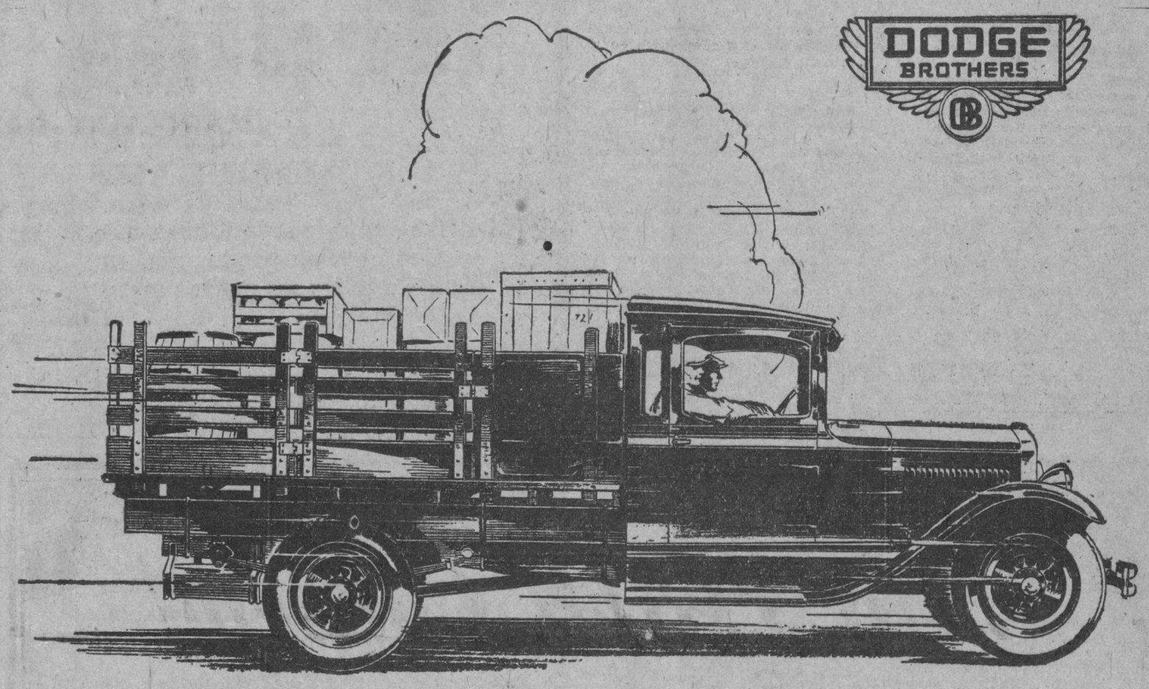

Un nuevo camión Dodge a un precio sorprendente

A la serie de camiones Dodge, ya excepcionalmente completa, se ha añadido ahora un nuevo camión de 3.38 metros de distancia entre ejes, un chásis de valor extraordinario a un precio sorprendente.

Haga usted un viaje de ensayo. Pruebe su velocidad, potencia, seguridad, facilidad de conducción y comodidad. Levante el capó y examine con detención el moderno y sólido motor de cuatro cilindros. Observe la gran rigidez del bastidor, de los ejes y de los muelles, y muy en particular la ligereza, suavidad y seguridad de los frenos hidráulicos en las cuatro ruedas.

Puede usted poner uno de estos camiones a su servicio absolutamente seguro de que desempeñará cualquier trabajo asignado a su entera satisfacción, y a un costo por kilómetro, por viaje y anual, verdaderamente económico. Y si sus necesidades demandan un camión de seis cilindros, existe también un camión Dodge de méritos comprobados que le interesará a usted.

CAMIONES Y OMNIBUS DODGE BROTHERS

PRODUCTOS DE LA CHRYSLER MOTORS

Distribuidores:

Ortega y Fernández

Edif. Dodge Brothers: 23 y P

Exposición: Prado 47

CONSEJOS MEDICOS

Por el Dr. PEREZ BOUDET.

Ex-Interno del Hospital de Emergencias. Médico del Departamento Forense de la Ciudad de la Habana. Especialista de las afecciones del Aparato Digestivo. GABINETE: PRADO 33, altos. Teléfono: A-7490.

(Diríjase la correspondencia al DIARIO DE LA MARINA, Prado 103. Dirección).

MARIANITA M. (Jicotea):

Mas me inclino a creer que su enfermedad principal lo sea esa Colitis que le han diagnosticado, dependiente ésta de su afección amigdaliana, que es la que debe de tratarse primero. En muchos casos he visto una forma de Colitis crónica que simplemente es debida a los trastornos infecciosos de las amigdalas por el pus que traga desapareciendo su Colitis tan pronto la persona afecta de esta enfermedad, se restaura la normalidad de su garganta. En caso de persistir, si debe de tratarse su Colitis.

JUAN DIAGO RUIZ. (Santiago de Cuba):

Realmente ya lo recuerdo a usted y veo que es cliente viejo mío, pues desde que escribía esta misma Sección en otro rotativo habanero tuve el gusto de hacerle o darle un consejo sobre la enfermedad que usted me detallaba. Ha pasado algún tiempo, y con él han venido los adelantos y las renovaciones de planes que ya están en desuso. Hoy he de tratarlo nuevamente en la esperanza de que ha de mejorar de la misma afección que en otros tiempos padeció y aún padece. Puede aplicarse conjuntamente en la misma jeringuilla las ámpulas de Optarson y Tonofosfán alternando, esto es dejando de aplicárselas al siguiente día, tonificar su sistema nervioso por medio de tres cucharaditas de Fitina y hacer una vida sedentaria. El tratamiento de las Varices es la operación, pero no es el tiempo ahora que debe de ocuparse de ello, más adelante y después de seguir el tratamiento que hoy le indico, puede que sí, pero es que a veces con el que actualmente le doy, pueden desaparecer o disminuirse grandemente.

MARGARITA. (Pedro Betancourt):

Puede someter a su esposo señora al tratamiento del Nervisedán dos veces por día; además administrarle una cucharada de Crema de Magnesia al acostarse y darle tres cucharaditas de Fitina al día. Con este plan y un buen método de cuidado que me supongo sea su principal interés la curación no ha de tardar mucho tiempo.

HAMLET. (Lomas de Trinidad):

Realmente no veo en el cuadro que manda de su fiebre que su lesión sea de gran intensidad y que curará completamente de ella. Ningún punto en Cuba mejor que ese, la prueba grande la ha tenido usted al solo aumento de cuarenta libras en el tiempo que ha permanecido allí. Creo que debe de tener menos reposo, por lo menos realizar ejercicios (caminando cortos tramos). Su idea de venir a la capital a realizarse los exámenes que me dice la creo de una lógica contundente. Debe de recalcificarse y esto no debe de abandonarlo nunca, tome dos o tres cucharaditas de Tricalcina diariamente. Solo un ámpula de Cinnozyl, hasta aplicarse varias cajas y mucho aire puro acompañado de una alimentación adecuada. Es muy lógico que desde que haga esa vida como me dice le suela acontecer lo que me manifiesta, pero todo pasará.

SUSCRIPTOR. (Central Palma):

Si señor, ambas afecciones caen dentro del campo de la mecidina y para ambas he de darle mi consejo en solo un plan. Puede tomar dos comprimidos de Helmintol diariamente y aplicarse la sámpulas de Tonofosfán.

ROSA TRISTE. (Caibarién):

No puedo diagnosticarle su enfermedad, porque son varias las que padece, siendo las más importantes, la de su estómago, para el que tiene que someterse a un plan de alimentación adecuado y una caída de sus defensas bastante intensa a la que debe de poner especial cuidado. Le aconsejo por el momento el que tome cuatro grageas de Vigantol diariamente por espacio de tiempo largo, suspendiendo cuatro días, en casa diez, aplicación de las ámpulas de Ovocolesterina a razón de una diariamente, hasta ponerse por lo menos seis cajas. Haga el mayor reposo que pueda en cama y alimentese convenientemente.

El Complemento de Una Buena Comida

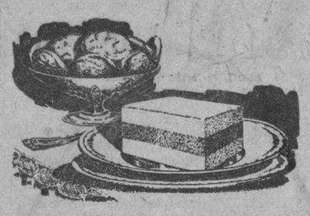

LA BUENA mesa requiere terminar la comida con algún postre delicioso, alimenticio y fácil de digerir. Todos los platos preparados con Maizena Duryea reúnen estas cualidades y a ello deben su creciente popularidad. La próxima vez que tenga usted invitados o que prepare una comida en familia, ensaye este delicioso.

MANJAR BLANCO

2½ tazas de leche caliente — 1 cucharada de extracto de vainilla — Un poquito de sal — 6 cucharadas rasadas de Maizena Duryea — Azúcar.

Se mezcla la Maizena Duryea con un cuarto de taza de leche fría. Se le pone la sal y se agita, agregándole poco a poco el el resto de la leche caliente. Se endulza al gusto. Se cuece al baño de María doce minutos, agitándola constantemente hasta que espese. Se añade la vainilla mezclándola bien y se vierte en un molde sumergido en agua fría para que cuaje. Se adorna con frutas de la estación o con crema batida.

Esta receta está tomada del precioso librito de cocina de la Maizena Duryea que gustosos le enviaremos gratis a solicitud.

GRATIS

F. A. Lay, Apto. 695, Habana.

MAIZENA DURYEA

No Mas Canas

Póngase a la Moda; quítese algunos años.

Para teñir el cabello (y el bigote) no hay nada mejor que una tintura que Ud. mismo puede preparar en 5 minutos. Sólo necesita ½ litro de agua, una cucharada de glicerina y una caja de Compuesto de Barbo. Si gusta puede añadir 3 cucharadas de bay rum o de agua de Colonia. Compre estos ingredientes en la botica, mézclelos y úselos para teñir sus canas. El Compuesto de Barbo lleva instrucciones completas.

DR. PEDRO PALMA

EX-AYUDANTE DEL DR. FERNANDO ASUERO

REFLEJOTERAPIA EXCLUSIVAMENTE

EN MALECON No. 250. Telf. A-9142, M-8968, M-6868

TURNOS DE 9 a 12. A. M. $10.00

POR LA TARDE DE 2 a 5: $20

TRATAMIENTOS ESPECIALES A PRECIOS CONVENCIONALES

A los clientes del interior de la República rogamos remitan la correspondencia para facilitar su contestación al APARTADO 1262. Habana.

M.E.C.D. 2016

Un Recurso Contra la Subasta Para Construir el Nuevo Mercado en el Patio de la Plaza del Vapor

Servicio Aéreo Internacional

El aeroplano correo 594-E, llegó a Columbia a las 9.45 a. m., conduciendo 16 sacos de correspondencia, que pesaban 496 libras, y un total de 34,212 artículos postales.

Pasajeros Llegados

Por la vía aérea llegaron ayer: Edward Stotz y señora; Isbelle M. Baumhoff, Leon B. Blanchford y señora; Herman B. Fullz, William D. Pawley, Marian T. Husches, Russell Polen y señora; Nelly Crose, Williard R. Newwene, Walter Valles y otros.

Hurto por más de 600 Pesos

Un chofer amenaza de muerte a un inspector de ómnibus

LO VA A MATAR

En la Judicial denunció Antonio García Artigas, inspector de la empresa de Omnibus de la Habana, vecino de Mangos 2, que con motivo de haber reportado al chauffeur de dicha empresa Carlos Laville, por una falta que cometió, fué suspendido de empleo por cinco días, cosa esta que molestó al Laville, el cual lo ha amenazado con darle muerte cuando ambos se encuentren en los portales del Centro Asturiano, por lo que teme lleve a vías de hecho sus amenazas.

HURTO

En la Judicial denunció Arsenio del Campo Vega, vecino de Mercado de Colón 1, que de un buró le han sustraido prendas y documentos, por un valor de 600 pesos, sin que pueda sospechar quien sea el autor.

DETENIDO POR ESTAFA

El Inspector de los Ferrocarriles Unidos, Guillermo del Cristo, condujo ayer a las oficinas de la Judicial, a Francisco García Teito, de 42 años, vecino de Picota 52 y a José Pérez Alvarez, de 32 años, empleado de los Ferrocarriles, domiciliado en Cienfuegos D. Dice el Inspector del Cristo, que Francisco García tiene una agencia comercial en su residencia y que venía embarcando mercancías por los ferrocarriles, declarando menor cantidad de las mismas, con el fin de defraudar a la empresa, como lo ha hecho, en la suma de más de 80 pesos. Además pudo averiguar que García obraba de acuerdo con Pérez Alvarez, quien les facilitaba los medios para ese ilícito negocio, mediante el precio de un peso diario, llegando este último a ponerle el cuño de la compañía a las cartas de porte, cuando se dudó de su actuación.

Los dos detenidos fueron presentados ante el Juez de Instrucción de la sección segunda.

UN CONSTRUCTOR NORTEAMERICANO VISITO AYER AL ALCALDE MUNICIPAL PARA SABER LA FORMA EN QUE SERA LEVANTADO EL STADIUM NACIONAL

En la Secretaría de la Administración Municipal, se celebró ayer por la mañana, la subasta para la construcción de un Mercado Municipal en el patio de la antigua Plaza del Vapor.

El crédito para la ejecución de esta obra votado por la Cámara Municipal, es de 120,000 pesos.

Presidió el tribunal de subasta, el señor Rafael Jiménez, Secretario de la Administración Municipal, figurando como vocales los señores Coronel Tomáh Armstrong, Contador; ingeniero Eduardo Gaston, segundo Jefe de Fomento; y arquitecto Carlos Maruri, del propio departamento.

Como postores acudieron los contratistas señores Raúl Simeón y Eugenio García. El primero ofrece realizar las obras en la suma de 144,000 pesos, y en segundo en la de 134,667 pesos.

Como quiera que el crédito consignado por el Ayuntamiento para el nuevo mercado es sólo de 120,000 pesos, la subasta se declara desierta, debiendo el Alcalde convocarla nuevamente.

CAMBIO DE PERSONAL

Ayer se cursaron las órdenes debidas por la Secretaría de la Administración, para cumplir lo dispuesto por el Alcalde acerca de estos cambios en el personal.

El señor José Luis Coya, pasa a ocupar su puesto de Jefe de Negociado en Pesas y Medidas. El señor Héctor Peláez, Jefe de Negociado en Impuestos Territorial, pasa a la Contaduría. El señor Miguel de Miguel, Jefe del Negociado de Espectáculos, que desempeñaba en Comisión la Jefatura de Apremios, pasa a la Jefatura de Personal. El señor Alfredo Alvarez, Segundo Jefe del Departamento de Gobernación, pasa a la Sección de Apremios. El señor Francisco Chenard, Jefe de la Sección de Asuntos Generales, pasa al Registro de Contribuyentes en el Departamento de Impuestos. El señor Francisco O'Farril, Jefe de Sección en el R. de Contribuyentes, pasa a Asuntos Generales, en la Secretaría. El señor Antonio de Torra, de Contaduría pasa al Departamento de Impuestos. Y el señor Mario G. Loma, de la Jefatura de Personal al Departamento de Gobernación.

También resolvió el Alcalde, declarar extinguidos los servicios de la señora Herminia Padrón, Asunción Plá y Sabina Buzo, Conserje la primera del Asilo Diurna, y Sirvientas las restantes; designándose para cubrir estas plazas por el mismo orden, a las señoritas Josefina Martínez y Catalina Ferrán y Ofelia Valdés, respectivamente.

OPOSICION A LA SUBASTA DEL MERCADO

El señor Rogelio Díaz Pardo, Presidente de la Compañía propietaria del Mercado Unico, presentó ayer en la Alcaldía solicitando sea anulada la subasta para la construcción de un edificio destinado a mercado, en el patio de la Plaza del Vapor.

Expone el señor Díaz Pardo que todo cuanto se relacione con la construcción de mercados debe de estar de acuerdo con el convenio firmado por el Presidente de la República, y puesto en vigor el día siete del mes de octubre actual, a tenor de lo dispuesto en Ley votada por el Congreso de la Nación.

LOS TERRENOS DEL MANGLAR DE URRUTIA

El expediente iniciado en el Departamento de Fomento acerca de la demolición del edificio conocido por Arena Vedado, situado en Línea y 18, ha sido pasado a estudio e informe de la Consultoría de la Administración, para que resuelva si procede accederse a la nueva solicitud de prórroga presentada por los dueños de esa finca.

LAS GRADAS DEL ARENA COLON

Por haber vencido ya el plazo concedido por el Alcalde a los propietarios del stadium Arena Colón para demoler las gradas de madera del mismo, que se encuentran en mal estado, se ha ordenado ayer por la Jefatura de Fomento la demolición de aquéllas.

DATOS ACERCA DEL STADIUM NACIONAL

El Secretario del Juzgado de Primera Instancia del Distrito del Almendares, se personó ayer en el Departamento de Fomento, para cotejar los planos de la ampliación del Retiro, terenos conocidos por Manglar de Urrutia, antecedentes necesarios en el pleito que se sigue en ese Juzgado por el señor Gómez, quien reclama la propiedad de tal finca, que también reclama Mr. Barlow asunto del que se vienen ocupando también, las cancillerías de Washington y de la Habana.

UN CONSTRUCTOR AMERICANO EN LA ALCALDIA

En esos terrenos es donde debe de construirse el Stadium Nacional, por una entidad asociada al señor Gómez Mena.

En relación con este asunto, un representante de casa americana dedicada a la construcción de stadiums visitó ayer la Alcaldía, siendo portador de una carta de representación firmada por el Cónsul de los Estados Unidos en la Habana.

El señor Eduardo Gastón, Segundo Jefe del Departamento Municipal de Fomento, atendió al visitante, facilitándole cuantos datos solicitó acerca de la petición de licencia para construir el Estadium Nacional, asunto que ya hemos publicado.

LA CRECHE NUMERO SEIS

El Dr. Manuel Méncía, Jefe del Departamento de Sanidad, ha extendido las invitaciones a nombre del Alcalde, para la inauguración de la Creche municipal número 6, instalada en la casa número 126 de la calle de Manrique.

La inauguración deberá tener lugar mañana viernes, a las cuatro y media de la tarde.

Esta nueva creche está dotada de todo lo necesario, de conformidad con las indicaciones del Dr. Miguel Mariano y con lo que aconseja la experiencia en esta clase de establecimientos en beneficio de la infancia.

INFRACTORES MULTADOS

El Alcalde ha dejado incurso en multa a los señores Ambros y Alonso, de Teniente Rey 22, por no dar cuenta del traspaso de su licencia. La multa fué de 25 pesos.

También fueron multados en seis pesos cuarenta centavos los señores Alvarez y Hermano, por infracción del Reglamento de Pesas y Medidas.

ALUMNOS APROBADOS PARA LA NORMAL.

El Director de la Escuela Normal para Maestros remtió a la Alcaldía una relación de los alumnos aprobados en los exámenes de ingreso verificados últimamente.

Los alumnos aprobados son Dámaso E. Alvarez Tejeiro, Aurelo A. Costiello y Santos, Pedro García Arango, Félix A. López Pérez, Celso Lorenzo Rodriguez, Mario Viera y García y Julio Ayllon y Morgan, (bachiller).

La Alcaldía convocará en breve a dichos aspirantes a fin de designar entre ellos por sorteo público determinado por la Ley, los tres aspirantes que han de cubrir las tres becas que corresponden al Municipio de la Habana en el presente curso en la Escuela Normal para Maestros.

RUIDOS MOLESTOS

El señor Bartolo Barreiro ha denunciado a la Alcaldía las molestias que produce al vecindario el funcionamiento de un motor eléctrico instalado en Zapotes 97.

AGRIETADAS LAS PAREDES

La Jefatura de la Policía Nacional, a virtud de denuncia formulada por el Capitán de la Duodésima Estación, pide que un arquitecto municipal reconozca el edificio en que está instalado ese prescinto, pues sus paredes están agrietadas.

EL JUZGADO SOLICITA DE LA ALCALDIA ANTECEDENTES EN RELACION CON LOS TERRENOS DEL MANGLAR DE URRUTIA, QUE SE HALLAN EN LITIGIO

CONTRIBUYENTES

Los Jueces de instrucción de la Habana desean saber si son contribuyentes al Municipio, los señores Victor H. Hernández, Carlos del Valle y Rodriguez, Andrés García y García, Santiago Morales, Domingo Portorreño, Antonio Diaz y Fernández, Fernando González y Rebollo, Perfecto Blanco y Larax y José Sánchez y Rodriguez.

LICENCIAS COMERCIALES

Para establecerse en esta capital solicitaron licencia de la Alcaldía, los señores Incera y Valido, para venta de aves en Cuba 136; María Añedre, para tren de tostar café en Zenea 175; José R. Arencibia, para cabaret en Estrada 142; Angel Fernández para juego de dominó en Someruelos 3; Antonio López para juego de billar en Brasil y Aguiar; y Manuel Blanco para imprenta en la calle Habana número 55.

BAJAS

Con el propósito de causar baja en el Registro de Contribuyentes del Municipio se han dirigido al Alcalde los señores Bernardina Carretero, almacen de muebles de San Rafael 167; y Laboratorios Asociados de Cuba, como perfumería de Aguila número 155.

ERARIO MUNICIPAL

El movimiento de fondos ocurrido el día 15 en la Tesorería del Municipio, fué como sigue:

Ingresos: por Ejercicio corriente $31.263.10. Por resultas $3.501.63. Y par ael Consejo Provincial $7.912.67 centavos.

La existencia en caja por todos conceptos es de $1.075.640.27, dividido por conceptos en esta forma:

Para el fondo de pensiones a veteranos y de contingente Sanitario $20.755.39; de Ejercicio corriente, $98.852.66; de Resultas $173.908,44, para el Consejo de la Provincia $58.486.98; del Presupuesto Extraordinario, $285.319.02; y por Depósitos $438.317.78.

COBROS

Los cobros efectuados en el Municipio el expresado día fueron de $565.96, por cuotas ocasionales; de $75.00, por multas de todas clases; y de 4 pesos 78 centavos, por espectáculos públicos.

PAGOS ORDENADOS

El Alcalde ordenó ayer los siguientes pagos por el capítulo de Ejercicio Corriente: a la Cia. Petrolera $567.50; a A. López, $162,00, a Casteleiro y Vizoso $110.00; a J. Rodríguez $25.00; a J. Ulloa y Cia, $19.21; a Mederos y Hernández, $313'55; a Miguél Ramos y a J. Puig $1.30, cada uno; a J. Camba y a Ana Guerra $10.00, cada uno; a M. Alvarez, $211.86; y a la Nueva Fábrica de Hielo $131.66.

TRASMISION DE DOMINIO

Conoció ayer la Secretaría del Impuesto Territorial del Municipio, de esta trasmisión de dominio de finca urbana:

Ante el Dr. Julio Dumás, vendió el señor Manuel López Santana al Sr. Alfonso Suárez, la casa Tamarindo sin número con 295 metros superficiales, en la suma de 11 mil quientos pesos.

LICENCIAS DE OBRAS

La Jefatura de Fomento despachó ayer solicitudes de obras para las fincas siguientes:

OBRAS MAYORES

Reconstrucción de Néstor Sardiñas No. 3.

OBRAS MENORES

Avenida 10 de Octubre; A. M. Lazcano No. 11 C. Cárdenas No. 75; Obrapía No. 58; F. V. Aguilera No. 79.

OBRAS SANITARIAS

Cuba No. 107; 6 entre 17 y 19.

Las Defunciones Ocurridas Ayer en la Habana

HASTA LAS 4 P. M.

José Antonio Cantero, raza blanca, 2 meses, Fernández de Castro, gastro enteritis.

Félix Cabrera, raza blanca, 15 meses, Carmen 25, bronquitis capilar.

Leopoldo Suárez Solar, raza blanca, 71 años, Jesús del Monte 412, mielitis.

Antonio Chin, raza asiática, 44 años, Cerro 551, coma urémico.

María Rafaela Molina, raza blanca, 80 años, Carmen 16, hemorragia cerebral.

James A. Simpson, raza b., 28 años, Hotel Royal Palm, alcoholismo agudo.

Lee Chong, raza asiática, 29 años, San José 135, enteritis crónica.

Nieves Toribio, raza blanca, 22 años, Zapata 7-D, bronconeumonía.

María J. Hernández, raza m., 48 años, Hospital Calixto García, linfangitis.

Laureano Fernández Suárez, raza blanca, 50 años, Diez de Octubre 100, tuberculosis.

Asunción Iglesias y Calvet, raza blanca, 40 años, San Juan de Dios, tuberculosis.

Apolonio Iglesia, raza mestiza, 8 meses, Animas 129, entero colitis.

Manuela Valdés, raza blanca, 71 años, 2 número 202, arterio esclerosis.

Felipe Lorenzana, raza blanca, 39 años, Hospital C. García, traumatismo.

Pablo Giganta Reyes, raza n., 51 años, Luz 91, hidropericarditis.

Carmen Jelicó Tur, raza b., 84 años, Pasaje Sur 3, arterio esclerosis.

Se Interesa un Plazo Para la Inscripción de Dependientes

Una comisión de la Federación Nacional de Detallistas visitó con ese objeto al señor Secretario de Agricultura

En la tarde de ayer los señores Narciso Pardo Veira y Antonio Pérez Manrique, vicepresidente primero y secretario, respectivamente, de la Federación Nacional de Detallistas, estuvieron en la Secretaría de Agricultura, sosteniendo una extensa entrevista con el General Molinet.

El asunto que originó dicha entrevista es una solicitud que tiene presentada el máximo organismo minorista, que al presentarla ha atendido peticiones de varias poblaciones del interior de la República, entre ellas Cienfuegos y Cruces, para alcanzar que se conceda un plazo suplementorio de inscripción de los dependientes de los comercios que se encuentra comprendidos en la Ley de 23 de mayo de 1922 que regula el trabajo de la mujer.

En el interior de la República existen numerosos casos de dependientes que trabajaban en los comercios que la Ley comprende al promulgarse la Ley y vencerse el término de inscripción que concedió el Reglamento y que, por olvido y negligencia, no cumplieron ese requisito. En otros casos, dado que los centros oficiales están en esta capital, se ha incurrido en errores al llevarse a efecto las inscripciones, estado equivocado que representa un visible perjuicio para las personas afectadas.

La solicitud de la Federación de Detallistas está basada en que se otorgue un plazo suplementorio para la realización de esas inscripciones olvidadas y la subsanación de los múltiples errores en que se ha incurrido, consignando que ello no ha de representar una violación de la Ley porque las inscripciones solo las podrán realizar aquellos individuos que demuestren fehacientemente que estaban amparados en sus derechos al vencer el plazo de inscripción primitivo y la subsanación de error claro está que solo abarca las personas que ya estaban inscriptas, pero de manera deficiente, es decir, que tenían y tienen el derecho que la Ley de referencia le concede.

El señor Secretario de Agricultura y los representantes de la Federación estudiaron el asunto en sus diferentes fases y los comisionados detallistas puntualizaron que no tratan de forma ni manera alguna de oponerse a la consideración y al adelanto de la mujer, sino de restablecer un derecho a los que legítimamente les pertenece. Aclararon los señores Pardo y Pérez Manrique al General Molinet que de no ser la petición esencialmente justa y de no tenerse la absoluta seguridad que no se vulnera el derecho que las mujeres han ganado con la Ley del 23 de mayo de 1922, la Federación Nacional de Detallistas jamás se hubiera hecho cargo del asunto y no lo hubiera puesto bajo su patrocinamiento.

El Sr. Secretario de Agricultura, que atendió deferentemente a los comisionados, aseguró que consideraría la petición presentada y que trataría, con los datos y fundamentos que la Federación de Detallistas ha de entregarle, de obtener una solución satisfactoria, sin lesionar los derechos de la mujer que se encuentran amparado por la Ley expresada.

La petición de los minoristas, fundada en un fin equitativo y que no lesiona los derechos legítimos de las mujeres en relación con la Ley afectada, con entera seguridad ha de ganar la atención del Honorable señor Presidente de la República y del señor Secretario de Agricultura, dado que viene en su espíritu y esencia a restablecer una situación de legal derecho, sin causar perjuicio a nadie, toda vez que solo podrán acogerse al plazo suplementorio aquellos que demuestren que estaban trabajando en la fecha que venció el plazo de inscripción que otorgó el Reglamento, es decir, que tiene el derecho adquirido y que estaban comprendidos desde el momento que se promulgó la disposición, sirviendo, además para que se puedan eliminar los naturales errores de todos los comienzos, más si a esto se une la distancia en que se encontraban los interesados de los centros oficiales en que tenían que hacer sus declaraciones.

Existe, evidentemente, una negligencia, pero disculpable y digna de enmendarse porque los que en ella han incurrido lejos de beneficiarse han recibido un serio perjuicio, es decir, está ausente toda intención de dolo o lucro. No sería en realidad justo que centenares de personas que llevan trabajando en determinados comercios diez y doce años se vieran privados de su modo de vivir, del sustento de los suyos, por esa negligencia o por posible y humanos errores en las declaraciones presentadas para la inscripción.

No se pretende violar ninguna disposición, ni desconocer ningún derecho, sino solo y exclusivamente restablecer precisamente el derecho de numerosos hombres de labor. No sufre en nada la Ley reguladora del trabajo de la mujer, puesto que el derecho que ejercitara en el plazo interesado lo reconoció la Ley y por ello es de esperrar que el Honorable señor Presidente de la República y el señor Secretario de Agricultura accedan a la petición de la Federación Nacional de Detallistas, cuya resolución ha de satisfacer plenamente a un importante sector del comercio nacional.

EN UNA ESQUINA

En la esquina de Amargura y Cuba chocaron el tranvía 420 de Jesús del Monte-Muelle de Luz, manejado por Manuel Torres Barceló y el auto 39405, que conducía Antonio Veliz Piedra, recibiendo averías los dos vehículos.

El Encanto

Medias

UNA OFERTA SINGULAR.

Medias de fibra y seda. Buena clase. Con el talón terminando en pico. En todos los nuevos matices de invierno 0.50 0.75

Medias de seda. Tejido semi-grueso. Muy durables. En todos los colores de moda 1.00

Medias de seda. Clase superior. Tejido semi-grueso. Lisas o cuchilla calada 1.25

Medias de seda. Clase extra. Tejido doble. Calidad muy durable. En todos los colores 1.50

Medias de pura seda. Marca ENCANTO. Calidad superior. Tejido muy parejo. En todos los colores de moda 1.75

Medias de seda. Tejido chiffón. Talón francés. Muy duraderas. En todos los colores 2.00

Medias de seda ENCANTO. Calidad extra. Tejidos doble y chiffon. Todos los matices 2.25 2.50

Planta baja.

Mc CALL.

Hemos recibido los últimos cuadernos de esta práctica e interesante revista de modas, con los modelos pertenecientes a la temporada de invierno.

Junto con el catálogo se recibieron los patrones correspondientes.

El patrón Mc Call es absolutamente perfecto. Ningún otro tiene como el Mc Call las líneas interiores como guía y las instrucciones de costura impresas en cada pieza y escritas en español, inglés y francés.

Estos nuevos patrones Mc Call están ya a la venta en nuestro Departamento de Modas y Patrones, planta baja.

Igualmente está a la venta el catálogo en nuestra Sucursal de Camagüey, así como las demás revistas de moda recibidas últimamente.

El Encanto

Es una obligación general tener buen gusto.

Es, además, un sentimiento latente en todo individuo.

Ocurre que, como consecuencia de una mala educación, el mal gusto se va debilitando, hasta desaparecer, en muchas personas. Y es un deber social procurar el retorno del buen gusto al sentimiento de las multitudes.

He ahí la misión principal de las artes decorativas.

Cada objeto en el hogar debe servir para una cosa determinada. Usarse utilitariamente. Pero, además, como elemento decorativo.

El adorno es lo que nos distingue en el mundo zoológico como individuos de superior condición. Que todo sea un adorno en nuestra vida. Desde nuestros pensamientos y cultura, hasta los objetos que nos hacen cómoda y confortable la existencia.

EL ENCANTO--servicio público--, del mismo modo que atiende a las necesidades materiales, procura servirlas en la utilidad y en el adorno. Realiza su servicio como una obra de arte.

Y, como síntesis y expresión de este concepto, cuenta con un Departamento de Objetos de Arte en el que pueden adquirirse las cosas más prácticas tocadas del más puro estilo artístico.

Visite, a la hora de hacer un regalo, de hacérselo a si mismo, nuestro Departamento de Objetos de Arte. Planta baja.

El Encanto

M.E.C.D. 2016

SECCION 2ª

Para quejarse M-8404 si no tiene buen servicio M-8404

DIARIO DE LA MARINA

Para dictar sus anuncios clasificados A-3333 A-1014

SECCION 2ª

AÑO XCVII — Acogido a la franquicia postal — LA HABANA, JUEVES, 17 DE OCTUBRE DE 1929 — El periódico más antiguo de Cuba — PAGINA TRECE

A Través de la Vida

Por Héctor de Saavedra

C. M. K.

HABIA un catalán que estaba encantado con sus hijos, tres criollos muy despiertos que ganaban todos los premios en el colegio y eran la piel del diablo. El catalán, decía, contemplándolos con amor:

—A estos "fosfuritos" hay que prenderlos en su "cajite".

¡Quién sabe lo que significaba aquello! Pero es el hecho que cuando he visto al cubano hacer cosas que a otros pueblos ha costado muchos años de experiencia, he pensado en mi propia injusticia, al juzgar a mis paisanos con demasiada severidad por causas aisladas de incapacidad y abandono; y me ha venido a la mente aquel catalán que con sólo los dictados de su corazón adivinaba lo que podían hacer aquellos "fosforitos", como se decía entonces del criollo delgaducho y mal alimentado.

Ayer el señor Ramiro Cabrera, letrado batallador, agricultor incansable y espíritu indomable como el de su padre el bien querido Raimundo Cabrera, me dió una sorpresa que me produjo gran contentamiento. Estábamos en Bagatelle, a donde él viene de vez en cuando a recrearse en mis árboles y en mis animales y al ver una "Radiola" recientemente instalada, exclamó:

—¡Te cogió la carreta! Ya verás lo que subyuga el Radio y cuánto interesa!

Me oyó, sonriendo, renegar de las naturales complicaciones con que hay que luchar y con el empeño de ciertos trasmisores de darme a toda hora "son con palitos" como si la rumba fuera mi único ideal artístico.

Sin agregar más me invitó a su carro—un Roll-Royce que él mismo conduce—y me llevó al Hotel Plaza, a la azotea del tercer piso y todavía un poco más alto me mostró una construcción espaciosa a proximidad de dos grandes antenas y en suma la instalación acabada y perfecta de una Planta de Radio-telegrafía.

—Esta es, oficialmente, la Estación C. M. K., de la Compañía Cubana de Radio Fusión, de la que soy su humilde Presidente y su Letrado consultor, porque todos los que la formamos trabajamos con ahinco por salir victoriosos en un asunto en que podemos ser tan capaces como el que más.

—Te advierto—prosiguió en su relato—que la Planta, como está hecha, cuesta más de 100,000 pesos. Ahora te voy a presentar al operador.

Y me llevó ante el Director técnico, señor Enrique Crucet, que a sus conocimientos científicos une el ser artista pintor cuyos trabajos hemos visto en aquellas Exposiciones que aquí se celebraban. Me presentó al doctor Juan Bautista Brouwer, Tesorero-Secretario, y a los otros empleados que allí estaban. Me enteré que la Planta tiene de 2,000 a 5,000 walts de potencia, y fuerza para oirse en toda la Isla. Las otras particularidades técnicas no pueden apreciarlas mis conocimientos, pero sí me enteré que lo mismo que se trasmite de un disco de "Los Frijoles Colorados" de Ramitos se puede hacer uno de Caruso o de Tita Rufo. No comprendo por qué se les desdeñan. Me prometieron, como ya hacen otras Estaciones que me propongo señalar, dar una buena selección de música delicada.

Llamé aparte al doctor Brouwer y le dije confidencialmente:

—Entre col y col... ¿sabe?, mete un "son" y un punto criollo, porque, amigo, el vino es de nuestra tierra y hay que beberlo por más que ahora no es agrio sino de piña, dulce y muy sabroso... ¡Si lo llega a probar el Maestro, se encanta!...

Yo fuí el que salió maravillado de allí, por aquel esfuerzo estupendo de "unos cuantos fosforitos" y felicité a los dueños del Hotel Plaza, por el anuncio tremendo que en los Estados Unidos se estaba haciendo a su casa. Por poco que yo entienda de negocios he vislumbrado un porvenir brillante en esta empresa llevada a cabo con competencia y buena fe, sobre todo, porque no hay negocio bueno con nombre malo, y por fortuna los que en éste intervienen, poseen una ejecutoria limpísima hija de largos años de una labor sin tacha.

ESPOSA ABANDONADA

Emma Ernis Chavez, vecina de Calvo número 4, en Guanabacoa dio cuenta a la Judicial que su esposo Medardo Alvarez Garrido, con quien tiene tres hijos, la ha abandonado, sin que le pase nada para su sustento, pudiéndose enterar que su marido sostiene a otra mujer en la calle Díaz Benitez y Avenida de Bosch, en el pueblo de Regla.

INMUNIDADES DIPLOMATICAS

ESTUDIADAS POR EL INSTO. DEL DERECHO INTERNACIONAL

DISTINCIONES ACORDADAS

El jefe de una misión será el responsable de la inmunidad

BRIARCLIFF MANOR, Estado de Nueva York, Octubre 16. (AP.)—Sólo el jefe de una misión extranjera será responsable de la inmunidad concedida a los miembros de ella. Este fué uno de los acuerdos que tomó hoy el instituto de Derecho Internacional, al revisar las reglas de la inmunidad diplomática redactadas en 1895.

Se ha fijado la distinción entre los jefes de misiones, sus ayudantes, con carácter diplomático, y los miembros de sus familiares y criados. Actualmente los diplomáticos son inmunes de modo primario, y también lo son indirectamente sus familiares y sus criados, en forma indirecta, para que puedan realizar sus funciones sin molestias.

Los familiares de los diplomáticos que no vivan con éstos y los subordinados que no sean ciudadanos de su país, no tienen derecho a esa inmunidad, sostiene el Instituto.

La inmunidad diplomática es de lo más antigua del Derecho Internacional, declaran los juristas, adoptando la forma de inviolabilidad personal y de domicilio, y libertad de la jurisdicción de todos los países, excepto del propio.

El Instituto de Derecho Internacional reconoce que esta inmunidad amplia debe subsistir, así como la del domicilio del jefe de la misión, extendiéndose a los archivos y efectos personales y correspondencia de los demás diplomáticos.

La residencia de los hijos de éstos fué estudiada por el Instituto, que entiende que si han nacido en el extranjero, deben tener el mismo derecho que otras personas a escoger su patria.

Tratando de la codificación del Derecho Internacional, el Instituto declaró que el momento es oportuno para que todos los Gobiernos del mundo la hagan. Varios delegados expresaron su esperanza de que la Conferencia de Codificación de La Haya, que se celebrará en la primavera de 1930, tratará de las reglas generales para todos los Estados, en relación con esa trascendental labor.

LA CONFERENCIA NAVAL, ACEPTADA

Las cinco potencias invitadas enviaron ya su aceptación

LONDRES, Octubre 16. (AP). — El Gobierno británico había recibido esta noche las contestaciones de las cinco potencias navales invitadas a la conferencia naval que se celebrará en esta capital a fines del mes de Enero del año próximo, en las cuales expresan el deseo de participar en las discusiones preliminares del problema de la limitación de los armamentos.

El texto de las contestaciones italiana y francesa se publicó esta noche. Italia expresa el deseo de cooperar en cualquier medida que tienda a eliminar los peligros de los armamentos excesivos, y dice que sus opiniones sobre el particular son demasiado conocidas para que tenga necesidad de repetirlas. La respuesta del Gobierno francés es aun más cordial. El Gobierno de París "se felicita" de que las conversaciones de Washington hayan tenido un sesgo favorable y se declara "feliz" al aceptar la invitación.

También se recibió el texto de la contestación japonesa, pero no se ha publicado todavía.

UN ELECTRICO GANO LA CAESAREWITCH HANDICAP

NEWMARKET, octubre 16. (AP) West Wicklow, un eléctrico cotizado a 28 contra 1 ganó hoy el célebre Caesarewith Handicap de 2.1-4 millas con £1.000 agregadas, siendo Friendship segundo y Brown Jack tercero.

Mike Hall el gelding norteamericano terminó décimotercero, pues Joe Childs que lo montaba después de emparejarlo con los que iban a la cabeza al entrar en la recta no pudo sostenerlo en esa posición desapareciendo rápidamente a retaguardia. Se le cotizaba a 25 contra 1.

LLEGO A CALIFORNIA EL EMBAJADOR CHINO EN BRASIL

SAN FRANCISCOde California, Octubre 16 (AP.)—En Sai-Tai, Embajador de China en el Brasil, llegó hoy a esta ciudad de paso para Río de Janeiro. Hará escala en Washington. El distinguido diplomático, quien estudió en la Universidad de Columbia, viaja acompañado de su esposa, hija del doctor Sun Yat Sen, fundador de la República china.

"THE KEY TO HAVANA"

LA GUIA MAS CONOCIDA DEL TURISTA. 5a. EDICION 1929-1930

Entrará en prensa el 1o. de Noviembre

25.000 EJEMPLARES

Serán repartidos GRATIS en los Estados Unidos, Canadá y Cuba, por las Compañías de Vapores, Ferrocarriles, Compañías de Tourismo, Club hoteles, etc.

RESERVE CON TIEMPO EL ESPACIO PARA SU ANUNCIO

ROGER LE FEBURE

Editor Propietario

EDIFICIO CARREÑO. 5o. PISO

TELF. U-8389

Para Anuncios, Diríjase a R. CARRILLO

Obrapía 33 Telf. M-5921

En el Torneo de la Oratoria

Vicente Pardo Suárez sacó el octavo lugar en el sorteo

HABLARA SOBRE MARTI

Ben. W. Wofford, de E. Unidos aparece con el primer lugar

WASHINGTON, Octubre 16. (AP.)—Los latino americanos que se inscriban este año para participar en el concurso internacional de oratoria serán agrupados este año en el centro de un programa que comenzará con Ben W. Wofford, de los Estados Unidos y terminará con F. Whitnall Alle de Inglaterra.

Cuando se hizo el sorteo para dar los lugares correspondientes a los concursantes en el programa del 26 de este mes, por el doctor O. C. Kiep. Encargado de Negocios de la Embajada alemana, Roberto Ortiz Cruz de México sacó el cuarto lugar, Benigno Petir Lecaroz de Perú el quinto y Vicente Pardo Suárez el octavo.

Los tres jóvenes hispano-americanos que más esperanzas han despertado por suponerse que traerán todo el vigor de la oratoria española al torneo internacional, han escogido temas nacionales de gran importancia. Cruz tratará del Latinoamericanismo y panamericanismo. Lecaroz hablará sobre El arte y la civilización en Perú y Pardo Suárez hablará sobre José Martí "el Apóstol de la libertad cubana".

Los demás oradores son Gabriel Aoughe, de Francia, segundo lugar; Herbert Schaumann, de Alemania, tercero; Roch Pinard, de Canadá, sexto; Lis Torsleff, de Dinamarca, séptimo.

REDUCTO DE LOS CONTRABANDISTAS

Tenían un almacén fortificado y una perfecta estación de radio

ESTABAN EN NEW JERSEY

Había municiones y troneras especiales para ametralladoras

NUEVA YORK, octubre 16. (AP) Un pequeño ejército de agentes prohibicionistas federales, ayudados por milicianos del Estado de Nueva Jersey, realizaron hoy una de las más inesperadas y completas «ofensivas» contra los contrabandistas de que se tiene recuerdo en muchos años.

Comenzando a trabajar a las cuatro y media de la tarde, en todo el frente costero desde Atlantic City a Long Island, los agentes efectuaron 35 raids simultáneamente. Treinta y dos individuos fueron arrestados, descubriéndose un almacén fortificado de licores en Highlands, Nueva Jersey, y una estación de radio empleada para comunicarse con los buques contrabandistas a lo largo de la costa atlántica.

En el reducto mencionado, establecido en una casa antigua de Highlands, las autoridades encontraron municiones, armas de fuego troneras para el montaje especial de ametralladoras, y en los sótanos un verdadero laberinto de pasajes, que comunicaban bodegas llenas de licores y vinos vallosos. Todo cayó en poder de los agentes federales. Entre los detenidos allí están Mannie Kessler, titulado Rey de los Contrabandistas, y Morris Sweetpood, expresidiario en Atlanta.

A unas seis millas de Highlands fué sorprendida la estación inalámbrica clandestina, gracias a una confidencia suministrada al servicio prohibicionista por la Comisión Federal de Radio. Junto a los aparatos estaba el operador Malcolm Mc Master, quien confesó que la estación, muy completa y perfecta, estaba dedicada exclusivamente a la comunicación con las embarcaciones roneras que hacen los desembarcos de seis buques mayores, en diferentes lugares de la costa.

LA TESTARUDEZ DE UNA SEÑORA

Se niega a dejar la casa en que hacen un escala-cielos

NUEVA YORK, octubre 16. (AP) Nueva York, que de poco se asombra, admira hoy la frígida testarudez de la señora Tillie Hart, una dama pelirroja que se niega rotundamente a cancelar el arriendo de la casa que ocupa, en la calle 23.

Una corporación capitalizada en 25 millones de pesos, con todos los recursos legales de que puede disponer y el casi irresistible de su cuenta en el banco, está construyendo en la manzana en que vive la señora Hart un soberbio bloque de apartamentos, que comprende los terrenos de la casa que aquélla se niega a desalojar. La señora Hart sostiene, con pleno derecho, que su arriendo del edificio no termina hasta junio de 1930, y como ella tiene gran interés en pasar allí las próximas Navidades, no hay ingenieros ni excavadores ni albañiles que la hagan ceder el inmueble para que se complete la manzana nueva, cuyas paredes rodean su casa por todos lados, elevándose sobre ella hasta alturas amenazadoras.

Hoy pareció que había llegado el momento de la evicción forzosa de la inflexible dama. La Compañía constructora consiguió un interdicto del Tribunal Supremo de Nueva York, pero la policía se declaró insatisfecha de la forma en que le fué presentado el documento, y no pudo hacerse el desalojo.

Por eso esta noche Nueva York sigue admirando a la testaruda señora Hart.

Las Temperaturas en Varias Ciudades

NUEVA YORK, octubre 16. (A P.) — Las temperaturas máximas en varias de las principales ciudades del mundo, fueron hoy las siguientes:

	Fahr.	Cent.
N. York	64	17.7
Wash.	72	22.2
Londres	57	13.8
París	64	17.7
Niza	72	22.2

Temperaturas locales

Durante las últimas 24 horas se han registrado las siguientes temperaturas en centígrados:
Máxima: 26.0.
Mínima: 23.1.
Media: 24.5.

JORNADA EN LAS MINAS INGLESAS

Con iguales salarios, sólo se trabajará siete horas y media

LONDRES, octubre 16 (A. P.)—El Gobierno informó esta noche a los funcionarios de las uniones de obreros mineros que en el próximo año se hará una reducción uniforme de las horas de trabajo de ocho a siete y media al día, sin reducción alguna en los salarios.

Los mineros tratan de que se deje sin efecto la ley del Gobierno conservador que estableció la jornada de ocho horas.

Hoy se celebraron largas conferencias en Downing Street entre los representantes de los obreros mineros de las compañías y los miembros del Comité del Carbón.

DISCURSOS DE RAMSAY MC DONALD

Presentado a la convención de la Federación A. del Trabajo

SE CONSIDERA OBRERO

"Hay una mayor nacionalidad a la que todos pertenecemos"

TORONTO, Ontario, Octubre 16.—(AP)—Ramsay MacDonald fué presentado hoy, como primer ministro de la Gran Bretaña, a 1.500 delegados de la Convención que celebra en esta Ciudad la Federación Americana del Trabajo, a quienes dijo que se continuaba considerando lo que siempre había sido, esto es, un antiguo obrero.

"El obrero se distingue por su mentalidad y el punto de vista que tiene", dijo en su primer discurso después de llegar desde los Estados Unidos en el día de ayer. "En la Gran Bretaña soy un hombre de partido. Aquí soy, amigos míos, un representante de toda la nación. He cruzado el Atlántico con el encargo de representar a la opinión, la unidad y la personalidad de la Cámara de los Comunes".

En un segundo discurso pronunciado hoy en el Mens Canadian Club dijo que aunque no estaba avergonzado de ser británico y escocés sentía que "hay una mayor nacionalidad a la que todos pertenecemos".

El primer ministro Ramsay Mac Donald recibió hoy el grado de Doctor in honoris causa de la Universidad de Toronto y asistió a una recepción organizada por el Gobierno de Ontario antes de partir con su hija Ishbel y su séquito en un tren especial a medianoche para Ottawa.

MacDonald tratará en la capital de Canadá con el primer Ministro Mackenzie King, de la parte que deberá tomar el Canadá en cualquier movimiento pacifista.

JABON DE LA TOJA

CONSERVA EL ROSTRO JUVENIL

UNA ELECCION EN COLOMBIA AYER

Para presidente del Senado fué designado el Gral. Isaza

DE AMERICA DEL SUR

BOGOTA, octubre 16. AP. El Senado eligió hoy presidente, para la mensualidad legislativa, al general Carlos Jaramillo Isaza, ex-Ministro de la Guerra.

En la elección de dignatarios en la Cámara de Representante, triunfó la alianza conservadora-liberal de amigos del general Vázquez Cobo, candidato presidencial, resultando electo presidente para la mensualidad legislativa, el abogado Pedro Martín Quiñones. Los conservadores partidarios de la candidatura presidencial de Guillermo Valencia eligieron anoche el comité directivo de su política.

Mañana se conmemora el centenario de la muerte del prócer de la independencia colombiana, general José María Córdoba, por lo cual todas las actividades estarán suspendidas.

La Cámara continúa discutiendo el proyecto de declarar nacinal el impuesto sobre el consumo del tabaco, y para fomentar la industria tabacalera colombiana.

TIROTEO ENTRE ADVERSARIOS POLITICOS EN UNA CALLE DE BUENOS AIRES

BUENOS AIRES, octubre 16. AP El paseo más popular de la tarde en Buenos Aires, el de la calle Florida, se interrumpió esta tarde violentamente. Una manifestación que gritaba ¡viva Irigoyen! pasó frente a la redacción del periódico «La Fronda», contrario al Gobierno actual. Sin saberse cómo, se inició un tiroteo, en el que no hubo heridos. La policía montada intervino, estableciendo una guardia y cerrando al tránsito la cuadra de los hechos.

EN 1930 SE HARA UN CENSO DEL URUGUAY

MONTEVIDEO, octubre 16. AP. El Consejo Nacional de Administración ha resuelto que en 1930 se efectúe un censo nacional uruguayo. Se elevará al Congreso inmediatamente el correspondiente mensaje.

PERGAMINO DE LOS INTELECTUALES PERUANOS A LOS ARGENTINOS

BUENOS AIRES, octubre 16. AP. Un aeroplano llegado directamente de Lima ha traido un pergamino en el que un nucleo de prestigiosos intelectuales peruanos saluda a sus colegas argentinos. Encabeza las firmas el director de «El Comercio» Antonio Miró.

UN PENADO SE AHORCO ANOCHE

Hace tres días que había sido trasladado desde la Cabaña

A las doce y minutos de la madrugada de hoy, puso fin a su existencia en la celda número 2, de la cárcel de la Habana, el penado número 9212, Rogelio Cortes, quien hacía tres días, había sido trasladado de la Cabaña para este departamento penal.

Cortes para llevar a cabo su resolución, con la sábana que usaba se colgó, amarrando uno de sus extremos a los balaustres de la celda en que estaba confinado.

El médico del penal, procedió a reconocer el cadáver, certificando que presentaba una equimosis alrededor del cuello.

Con lo actuado se le dió cuenta al señor Juez de Guardia.

MOVIMIENTO MARITIMO

N. YORK, octubre 15, (AP.) —Noticias de Cádiz dicen que hoy llegó el trasatlántico Manuel Arnús, procedente de la Habana, vía Nueva York.

A este puerto llegaron el Monterey, de la Habana, y el Sarmatia, de Matanzas.

A Filadelfia llegó el Paco, de la Habana.

De Norfolk salió el Frode, para la Habana.

A Baltimore llegó el Nelson, de Manatí, saliendo el Cassimir, para Tarafa, y el Vera, para Baracoa.

A Nueva Orleans llegó el Atlántida, de la Habana, y salió el Sea Train, para la Habana.

DIFICULTADES EN EL NUEVO BANCO

La cuetión de los impuestos constituye un nuevo problema

BADEN BADEN, Alemania, octubre 16. (AP) La conferencia de los expartos que organizan en nuevo Banco de los Arreglos Internacionales tropezó esta tarde con un nuevo problema en la cuestión de los impuestos.

Uno de los puntos de vista que se sustentaron fué que las operaciones del Banco y cuanto con ellas tenga relación, menos los sueldos de los empleados, deben estar libres del pago de impuestos. Contra esta teoría, otros arguyeron que los negocios del Banco Internacional deben quedar sujetos a los mismos impuestos que las operaciones de los demás bancos, aunque se ha de evitar la doble imposición. Los partidarios de este último criterio, entre ellos los norteamericanos, sostuvieron que el Banco establecería una competencia ruinosa a la banca privada en el caso de que, por ejemplo, sus bonos quedaran libres del pago de los impuestos. El problema se trasladó a una subcomisión para que lo estudie y resuelva.

Un Elefante ha Sido ejecutado

Fué fusilado después de amarrado, por unos tiradores

KENEDY, Texas, octubre 16. AP.—El elefante "Black Diamond", que como dijimos ayer, fué sentenciado a muerte por haber causado graves heridas a su domadora, de las que falleció días después, fué ejecutado hoy por un pelotón de tiradores.

El elefante, cuyo peso era de nueve toneladas, fué amarrado con cadenas a tres árboles en un campo de pastos situado al Este de la ciudad, y cinco tiradores, usando rifles de alto calibre, le hicieron cincuenta disparos.

Todos los artistas del circo al que pertenecía "Black Diamond" asistieron a la ejecución, derramando lágrimas por el viejo amigo.

SIN DESORDENES EN PALESTINA

Transcurrió con tranquilidad la huelga de las 24 horas

JERUSALEM, octubre 16 (A. P.) La huelga de veinticuatro horas declarada por los mahometanos en señal de protesta contra las disposiciones del gobierno acerca del uso de la Muralla de los Lamentos por los judíos y contra el proceder de los tribunales de justicia, ha transcurrido sin desorden.

Esta mañana desfiló por las calles una compañía de soldados, con banda de música, sin encontrar a su paso transeuntes apenas. Todos los establecimientos permanecieron cerrados, lo mismo mahometanos que judíos y cristianos.

MORALIZANDO A UNA CIUDAD

LYNN, Estado de Massachusetts, Octubre 16. (AP.)—Ralph S. Bayer el alcalde moralizador de esta ciudad, prohibió hoy la exhibición de películas en que aparecen mujeres fumando. El Alcalde ordenó recientemente la retirada de unos anuncios públicos de cigarrillos, en los que aparecían un marinero y una mujer disfrutando del tabaco, y poco antes había prohibido la ostentación de las rodillas desnudas.

VON HINDENBURGH Y EL PLEBISCITO

Contrario al proyectado en contra del plan Young

BERLIN, octubre 16 (A. P.) — El Presidente Von Hindemburg, en un carta que dirigió hoy al canciller Herman Mueller, niega que sea partidario de la celebración del plebiscito que intentan llevar a cabo los elementos nacionalistas contra el plan de reparaciones aprobado en la Haya. Al mismo tiempo niega que en alguna ocasión haya recomendado que se acepte el referido plan.

Agrega la carta de Hindemburg que jamás ha consentido a persona alguna que haga uso de su nombre para mezclarlo en ese asunto, sino que siempre ha hecho constar claramente que no dará a conocer su opinión sobre asuntos de tanta importancia hasta que el Reichstag haya emitido su opinión en una ley.

EL PROCESAMIENTO DEL TESTIGO PERJURO GARLAND

LOS ANGELES, California, Octubre (AP.)—Garland Biffle, uno de los testigos de la defensa en el juicio del millonario Alexander Pantages, por asalto, fué procesado hoy debido al perjuicio que cometió en una de sus declaraciones. Se le fijó fianza de siete mil pesos.

Los Carnets e Insignias del DIARIO de la MARINA

La Dirección de este periódico ha decidido suprimir los carnets e insignias que hasta ahora venían usando sus redactores, repórters y corresponsales.

Sépase, pues, que a partir de esta fecha quedan anuladas absolutamente todas las tarjetas de identificación e insignias dadas por el DIARIO DE LA MARINA, y que quienes las tengan en su poder deben entregarlas personalmente o enviarlas por correo a la Dirección.

Todo aquel que en lo sucesivo pretenda utilizar con cualquier fin un carnet o insignia del DIARIO, lo hará indebidamente y podrá ser denunciado a la Policía si intenta hacerse pasar por redactor, repórter o corresponsal de este periódico, valiéndose de esos medios de identificación.

Vuelo Italiano Trasatlántico

Cinco grandes aviones de Italia están preparados

EL MINISTRO IRA EN UNO

El comandante Maddalena trata de ganar el record de duración

ROMA, Octubre 16. (AP.)—Esta noche hacían los preparativos de vuelo trasatlántico simultáneo cinco grandes aeroplanos italianos. Se dice que el Ministro de Aeronáutica será pasajero en uno de ellos, para cumplir la promesa a los aviadores norte-americanos Yancey y Williams, que hicieron en el Pathfinder el vuelo Nueva York-Roma, con escala en Santander, de que devolvería por el aire su visita.

Hoy se anunció que el comandante Maddalena comenzará un vuelo a los Estados Unidos el 16 o 17 de noviembre, aprovechando la luna llena. Su ruta será por las Antillas, para seguir sin escalas a Nueva York, si el combustible alcanza. El objetivo eventual del aparato será Dallas, Texas, para ganar el premio de 25 mil pesos ofrecido por el coronel Easterwoodd.

Como preliminar de esta gran jornada el comandante Maddalena intentará un nuevo record mundial de duración, probablemente el jueves. El comandante Maddalena fué el aviador que avistó a Nobile y sus compañeros en los hielos árticos, a raiz del desastre del dirigible Italia.

CRIMENES DE UNA SECTA MUY RARA

La sacerdotisa está presa por defraudación de 50,000 pesos

MUERTES HORRENDAS

Créese que seis personas fueron víctimas de la secta

LOS ANGELES, Estado de California, octubre 16. (AP) Investigando la misteriosa desaparición de seis personas, todas afiliadas a un extraño culto religioso de esta ciudad, cuyo director está preso, la policía ha llegado a la conclusión aparente de que se ha cometido uno o varios crímenes, posiblemente atroces.

El fiscal auxiliar de distrito Kaerney ha declarado hoy que es probable que Samuel Rizzio, quien desapareció en 1924, fuese asesinado. Dicho individuo era el esposo de la señora Ruth Rizzio, cuya madre, May Otis Blackburn, sacerdotisa del culto aludido antes, está en la cárcel esperando el momento de ser juzgada por la defraudación de cincuenta mil pesos, propiedad de los cultores.

Solo se ha sabido, en relación con la desaparición de Rizzio, que la señora Blackburn le obligó a bailar sobre carenas envenenadas", para libertarlo de ciertas creencias religiosas, contradictorias de las que sustenta la Divina Orden del Real Brazo del Gran Once, estrambótico nombre del culto.

Otros dos miembros de la rara religión, fallecidos después, Willa Rhoades, de 16 años, y la señora Frances Turner, parece que murieron naturalmente aunque las autoridades no han podido probar que al ser colocada la última en un horno de ladrillos ardientes para curarle una enfermedad que padecía, no sufriese algo que causase su muerte en 1928.

Willa Rhoades falleció en 1925, permaneciendo insepulto su cuerpo dos años, por creer sus correligionarios que resucitaría.

Los otros cuatro desaparecidos cuyo paradero investiga la policía, son mujeres.

DETENIDOS SEIS CONTRABANDISTAS

Son tripulantes del vapor mercante portugués Angeles

FILADELFIA, Oct. 16 (AP).—Con arresto de seis tripulantes del mercante portugués "Angeles", los funcionarios de inmigración de los Estados Unidos creen haber descubierto a una banda que se dedicaba a introducir extranjeros en este país, a los que traía de Brasil.

Los funcionarios dicen que los seis tripulantes detenidos han introducido diez y ocho extranjeros en las últimas semanas.

El arresto se ha realizado como consecuencia de las investigaciones que se comenzaron el domingo último a raiz de la captura de uno de los extranjeros, José Tomi, de nacionalidad portuguesa, por la policía de Filadelfia.

Tomi fué entregado a los funcionarios de inmigración de Gloucester, Nueva Jersey, declarando ante ellos que había sido empleado como marinero en el "Angeles", agregando que por el mismo procedimiento habían entrado en este país otros diez y siete extranjeros.

Olaf J. Melvy, primer oficial del buque, negó haber visto jamás a Tomi.

CIUDAD DEL TURKESTAN VICTIMA DE UN TERREMOTO

MOSCOU, Octubre 16. (AP).—Un fuerte terremoto que sacudió esta tarde la ciudad de Tashkent, en el Turkestan ruso, causó que varias casas se agrietasen.

EN FAVOR DE QUE SE RESTRINJA LA INMIGRACION EN E.U.

MONOPOLIO DEL RADIO

Acuerdos en pro de la ayuda a obreros industriales viejos

TORONTO, Canadá, octubre 16 (A. P.) — En la sesión de hoy de la convención que celebra aquí la Federación Americana del Trabajo, se aprobaron resoluciones en favor de la restricción de la inmigración en los Estados Unidos, contra el monopolio de las trasmisiones por radio y en favor de la ayuda a los obreros industriales ancianos.

Todos los asuntos quedaron en suspenso durante una hora para que la convención recibiera con entusiasmo a Ramsay McDonald, primer ministro laborista de Inglaterra, el que pronunció un discurso, al que siguieron unas cuantas palabras de gratitud de su hija Ishbel.

El debate de la inmigración fué acalorado, cuando los delegados del distrito de Detroit protestaron contra los privilegios canadienses en la frontera, cosa que fué contestada por los representantes del Canadá y por el propio William Green, presidente de la Federación.

El informe de la Comisión de Resoluciones pide que se solicite del Congreso medidas que restrinjan la inmigración de Europa, lo menos en una mitad; que se aplique la cuota de dos por ciento a todos los países al Sur del Río Grande (frontera con Méjico); y que se aplique la ley de inmigración a todos los que, residiendo en el Canadá, cruzan diariamente la línea internacional para trabajar en los Estados Unidos.

Se aprobó también pedir que se ponga en vigor la ley Box, por la cual se asigna una cuota a la inmigración mejicana.

LOS EXPENDEDORES DE CARNE EN ASAMMBLEA

Anoche celebraron en el Centro Gallego, una Asamblea los Expendedores de Carne, asociados y no Asociados, para tratar de organizar una institución que resulte la verdadera representación de su giro para la defensa de sus intereses.

Presidió el acto el señor Pascual Martínez, actuando de Secretario el señor Francisco Guijarro.

Hicieron uso de la palabra varios señores, sobre los móviles que les reunían allí, y la necesidad de unificar su criterio como deben estar sus intereses.

Despues de animados debates, se convino en que con el conocimiento que ya todos tenían de los problemas que habían movido a la Comisión Gestora de la Asamblea a convocar esta, salieron todos dispuestos a proseguir en su labor de propaganda, con el fin de que oportunamente dicha Comisión Gestora volviera a convocar otra Asamblea, en la que con más conocimientos del asunto que se presigue, pudieran constituir la nueva oganización que se pretende.

A las doce terminó la Asamblea, que estuvo muy concurrida.

Componen la Comisión Gestora los señores siguientes:

Pascual Martínez; Antonio Alvarez; Perjecto Lastra; Salvador Diaz, Antonio Diez; Francisco Guijarro; Francisco Rodriguez; Conrado Gutiérrez; Augusto Alonso; Segundo Piñán; Fdel Campa; Gregoro Rodríguez; Laureano García; José Maceras; José Varela; Filiberto Martinez; Tomás López Arrojo; Balbino Fernández; Bautista Fernández; Manuel Arean; Domingo González; Emilio Rua; Eladio Villacorta; Santiago Alvarez; José Louzan; Urbano Alvarez; Agustin Alvarez; Angel González; Jesús Durán; José Canal; Eustaquo Alvarez; Pelayo Pérez; Matias Fernández; Angel Tuero; Manuel Lombas; Julián Martín; José Ramón Pelaez.

Alamac HOTEL

Broadway and 71st. Street.

NEW YORK

Conocido y recomendado por las principales familias que visitan esta Metrópoli. Ambiente refinado, atención individual, sirvientes de habla española, cocina ESPAÑOLA y AMERICANA.

Apertura sensacional del CONGO ROOF Piso 2o.

Comida, cena, baile, gran orquesta todas las noches.

Table de Hote y a la Carta

Habitaciones amplias y claras $3.50. para dos personas $6.00, por semanas $35.00. Baño y ducha privado.

Apartamentos de sala y cuarto $8.00, por semanas $52.00.

TODOS CON BAÑO Y DUCHA PRIVADO.

Apartamentos de tres y cuatro habitaciones con su sala y dos baños, a precios de verano.

Busque a nuestro representante en la estación o en el muelle. Oficinas y Salón de Lectura del "DIARIO DE LA MARINA"

Oficinas del OPEN ROAD, Agentes de Vapores.

Para reserva de habitaciones, precios, detalles y panfletos ilustrados, diríjanse al señor

Antonio Agüero

Gerente Hispano.

HOTEL ALAMAC

Cable: ALAMACOTEL

Broadway y 71st. Street. NEW YORK.

M.E.C.D. 2016

DIARIO DE LA MARINA

Editado por la Compañía DIARIO DE LA MARINA (S. A.) cuyo programa consiste "en la defensa de los intereses generales y permanentes de la Nación cubana, de los especiales de la colonia española establecida en la misma y de la unión y armonía entre los diversos elementos que conviven en el país.—Artículo 1o. de los Estatutos.

FUNDADO EN 1832
Dirigido hasta 1919 por D. Nicolás Rivero y Muñiz

OFICINAS:
Habana, Prado 103. — New York, 516 Fifth Ave.

TELEFONOS:

Administración y Anuncios	A-5334
Dirección	A-4151
Redacción	A-0301
Quejas	M-8404
Rotograbado	M-6844
Imprenta	M-9665
Anuncios Clasificados y de	A-1014
Suscriptores	A-3333
Deportes	A-4732
Radio	M-7714

PRECIOS DE SUSCRIPCION:

HABANA		PROVINCIAS	
1 mes	$ 1.50	1 mes	$ 1.75
3 idem	" 4.50	3 idem	" 5.00
6 idem	" 9.00	6 idem	" 9.50
1 año	" 18.00	1 año	" 19.00

EXTRANJERO
1 año $ 21.00
6 meses " 11.00
3 meses " 6.00

LAS RELACIONES ENTRE CUBA Y EL VATICANO

A raíz de entrar en vigor el tratado de Letrán, por el que quedó reconocido el poder temporal de S. S. el Papa y constituído el Estado Vaticano, publicamos un editorial incitando a nuestro Gobierno a reconocer el de la Santa Sede y a iniciar entre ambos relaciones diplomáticas.

Contra lo que acaso pudiera haberse pensado, por el hecho de ser marcadamente adicto a la Iglesia Romana este periódico, aquel artículo respondió a un fuerte estado de opinión entre los católicos cubanos, quienes constituyen la inmensa mayoría de la población.

Ese estado de opinión, que sin duda se dejará sentir cada día con más fuerza, se manifestó el 10 de Octubre, de modo bien elocuente, en el acto con que los Caballeros de Colón celebraron la citada fecha patriótica.

Al hablar en nombre de esa institución cívico-religiosa el comandante Pérez Estable, cuyo fervoroso patriotismo no puede ofrecer a nadie dudas porque lo probó valientemente en los campos de la Revolución luchando por la independencia de Cuba, pronunció estas hermosísimas palabras, que expresan el sentir de los católicos cubanos en lo que respecta a las relaciones de nuestro Gobierno con el del Vaticano:

"Y ahora, al concluír, pensando que Dios no muere, que Dios es Justicia, brindemos porque la Nación Cubana, siga triunfalmente por la senda del progreso y del bien público, a que está predestinada, y que así como nuestra gloriosa enseña republicana flota con orgulllo y respetada en las Legaciones y Embajadas que tenemos acreditadas en las primeras capitales del mundo civilizado, así también, los Caballeros de Colón, toda la familia cubana, de donde proceden los grandes de la Patria, anhelamos y confiamos ver, a la vez que este pueblo católico, que nuestro enérgico Presidente Libertador y Regenerador, velará al propio tiempo que nuestro Honorable Congreso, para que en breve, oficialmente se despliegue nuestra inmaculada bandera, que tiene por Excelsa Patrona a Nuestra Señora de la Caridad del Cobre, proclamada por la mayoría de los Libertadores Cubanos, en la Ciudad Vaticana, creándose una Legación, ante el Sumo Pontífice, Jefe del Poder Temporal, y Supremo Jefe Espiritual de los cuatrocientos millones de católicos que pueblan, esparcidos, por todas las naciones del mundo. Así hondeará en la Eterna Roma, el pabellón glorioso de los viejos mambises, al igual que todas las demás banderas del mundo, (exceptuando tres o cuatro países), para la mayor gloria de esta República y su Gobierno, proclamándose con la unión y equidad legítima, los dos amores y sentimientos más elevados de la humanidad, la Religión y la Patria, la primera que mira arriba, es del alma, la segunda que mira abajo es del cuerpo, y por eso cuando estos dos grandes sentimientos arraigan en el corazón, ese pueblo es invencible".

Estas bellas palabras del veterano Pérez Estable, expresan no sólo la opinión autorizada de un patriota y de la gran institución en cuyo nombre las pronunció, sino el anhelo de toda la población católica de Cuba. Ellas concuerdan, en lo fundamental, con el criterio que expusimos en el artículo a que hemos hecho referencia y sancionan las ideas que en él expusimos respecto a la conveniencia de fomentar relaciones con la Santa Sede.

Vamos a ver si en nuestro Gobierno, que tan atento está siempre a los justos clamores del pueblo y no omite esfuerzo por servirlo, encuentran eco simpático esas palabras y podemos sentir en breve el inefable placer de contemplar en Cuba, mecida por el viento, la gloriosa bandera del Estado Pontificio, mientras en la Ciudad Vaticana flamea la enseña también gloriosa de esta República.

TEODORO II

POR ANTONIO ESCOBAR

ASI como las monarquías tienen sus dinastías de testas coronadas, las repúblicas las tienen de personajes políticos, que ocupan altos cargos públicos; y esto no sólo se ha dado en las repúblicas oligarquícas de otro tiempo, si que también se da en las modernas de sufragio universal. El descender de "alguien" siempre ayuda y algunas veces, por un 80x100.

En Francia, en la época del terror revolucionario, fué ministro de la Guerra Lázaro Carnot, creador de los 14 ejércitos de la República y llamado por esto el "Organizador de la Victoria"; su hijo Hipólito fué Ministro de Instrucción Pública en la República de 1848; y su nieto Sadi, después de haber sido Ministro varias veces en la República actual, fué elegido Presidente de ésta el año 1887.

En Chile, la familia Montt ha dado tres Presidentes a aquella república; y dos ha dado a la de los Estados Unidos la familia Adams, y otros dos la familia Harrison. Y como ahora hay un Adams de la misma familia, que es Secretario de Marina, vemos que la dinastía sigue viva y coleando.

La de los Roosevelt ha sido fundada por Teodoro, que fué Presidente. Uno de sus hijos, a quien llamaremos Teodoro II, ha sido sub-Secretario de Marina, y es ahora Gobernador de Puerto Rico.

Si no se desgracia, maniobra bien y gana popularidad, podrá ser una 'posibilidad presidencial" y dormirá en la Casa Blanca como Primer Magistrado de la Nación, después de haber dormido en ella como niño. **Tu Marcellus eris.**

Esto en latín de Virgilio. En español, traducido del inglés, aquello que dicen las brujas en el drama de Shakespeare:

—¡Tu serás rey, Macbeth!

Teodoro II es, como su antepasado **sportivo,** naturalista y cazador de fieras; y así como éste las persiguió en Africa, él ha ido, con su hermano, a buscarlas al centro de Asia. Cuando regresaba de esta excursión, recibió, en el camino, la oferta, hecha por el Presidente Hoover, del Gobierno de Puerto Rico, oferta que aceptó. Los partidos puertorriqueños hubieran preferido que siguiese en el Gobierno Mr. Towner, que se hizo querer en aquella isla; pero han acogido cordialmente a Mr. Roosevelt.

Ha tomado posesión del cargo el día 7 del presente mes; y en su discurso inaugural ha estado discreto y modesto y hecho lo que no se le había ocurrido a ninguno de sus nueve antecesores en ese puesto: poner algunas palabras en español, "esfuerzo—dice un cablegrama—que ha causado entusiasmo".

Mr. Roosevelt no domina nuestro idioma, que comenzó a estudiar hace un mes. Sin duda se perfeccionará en él, con lo que podrá hablar con gentes de todas las clases y estar informado de bastantes cosas que le conviene conocer.

El nuevo Gobernador ha admitido que no está preparado para proponer soluciones a los problemas de Puerto Rico.

—Necesito — ha dicho—hablar con los puertorriqueños que están relacionados con esos asuntos. En todo tiempo mi despacho estará abierto a cuantos me traigan ayuda práctica. Espero que los **leaders** del pensamiento, en lo político y en lo demás, vengan a mí; porque el éxito sería imposible sin su cooperación. Los tres requisitos principales para la felicidad y el progreso de un pueblo son buena educación, buena salud y prosperidad suficiente para obtener alimentos, vestido y alojamiento adecuados; en todo esto las actuales condiciones del pueblo de Puerto Rico están muy por debajo de lo que deben ser.

Mr. Roosevelt ha expuesto que el futuro **status** político de Puerto Rico y la situación económica de la isla son las dos cuestiones magnas y que considera la segunda la predominante.

—Resolvedla—ha agregado — y todo lo demás será posible.

Pero esta subordinación del problema político, no le ha impedido hacer esta manifestación, que, sin duda, habrá agradado a aquel pueblo.

—Es perfectamente legítimo que vosotros, como ciudadanos de los Estados Unidos, penséis en la forma de gobierno bajo la cual vosotros y vuestros hijos habréis de vivir algún día.

Estas son palabras de un hombre liberal y que los puertorriqueños sabrán apreciar. El que se estudien y apliquen medidas para remediar el estado económico—que, como ha dicho Mr. Roosevelt—era mala y con el reciente huracán ha empeorado mucho **manifold wose**—no impide que se siga haciendo propaganda para reformar el sistema de gobierno. Hay tiempo para todo; dentro de cada partido unos hombres pueden ocuparse de lo económico y otros de la política, sin que esto último implique perturbaciones, toda vez que se trata de una acción legal y pacífica.

Una de las reformas que se piden es la elección de Gobernador por el pueblo; ahora es nombrado por el Presidente de los Estados Unidos. A falta de esa elección, algunos se contentarían con que se nombrase Gobernadores a puertorriqueños o americanos establecidos en la isla; lo cual acaso convendría como preparación para el advenimiento del Gobernador electivo. Se vería que no era necesario proveer desde Washington el cargo para que este fuese ocupado por individuos capaces; y además con una experiencia que no siempre han tenido los nombrados.

Teodoro II carece de ella; pero la adquirirá pronto porque es despejado y activo y además humorista, como lo ha demostrado en un reciente libro en que relata su infancia y la de sus hermanos. Y el buen humor nunca huelga, sobre todo en política.

Nueva York, Octubre.

SOBRE LA INDEPENDENCIA DE LAS FILIPINAS

POR TIBURCIO CASTAÑEDA

EN la situación revolucionaria en que se halla la discusión de las Tarifas Aduaneras en la Comisión ad hoc del Congreso en que ya se ha dado el caso ne negar al Presidente Hoover el derecho que tenía Coolidge de aumentar o disminuir el derecho aduanero de un artículo, de modo flexible, esto es, aumentándole los derechos de entrada en los Estados Unidos cuando el precio del artículo que iba a ingresar en el país había disminuído anunciando así la posible competencia con el autóctono de los Estados Unidos, o disminuyendo esos derechos de Aduana cuando la competencia no era posible, por el precio considerable del artículo que llegaba a la Aduana, era fácil no solo que algunos Republicanos votasen, como lo hicieron, contra el Jefe de su Partido, el Presidente Hoover, sino que injertasen en la discusión asuntos esencialmente políticos, como sucedió con la Independencia de las Islas Filipinas.

El día 10 del corriente, por segunda vez, siendo la primera el día 8, rechazó el Senado que se concediera la Independencia a las Islas Filipinas.

El día 8, el senador Wheeler, demócrata, de Massachusetts, y Keneth, senador demócrata de Tenessee, hablaron a favor de la independencia de Filipinas, deduciendo que de serlo se le podría gravar su azúcar al entrar en los Estados Unidos y no que hoy entran libre de todo derecho hasta quinientas mil toneladas.

El senador Wheeler declaró que por su parte, no retendría la posesión de las Islas Filipinas y al mismo tiempo impondría derechos de Aduana al azúcar que en ellas se produjese para importarla en los Estados Unidos.

El senador Walsh, declarándose por la independencia de Filipinas, en cualquiera ocasión votaría por ella.

El senador Borah, dijo que ese punto de la libertad de las Filipinas se debía tratar en la próxima Sesión Parlamentaria, pero no entrelazada con las tarifas sobre el azúcar.

El senador Carter Glass, opinó por la independencia de las Filipinas, añadiendo que se había cometido una equivocación, reteniendo los Estados Unidos para sí dichas Islas, y añadió que el Almirante Dewey, después de haber tomado Manila, debió haberse vuelto con sus buques a los Estados Unilos.

El día 1º, jueves, el Senado de los Estados Unidos, por 63 votos contra 19, votó por que no se tratase entonces de la Independencia de las Filipinas; y el martes 8, ya se había votado por 45 senadores contra 36, sobre la proposición del senador King, demócrata, de Utah, diciendo que hubiese declarado la Independencia de las Filipinas, después de dictar una Constitución de esas Islas.

Los senadores que votaron por que no se tratase de la Independencia, tenían razón que les sobraba, porque hubiese sido una redundancia, toda vez que, como vamos a ver a continuación, ya esa Independencia se había acordado por la Ley Jones, siendo Presidente de los Estados Unidos Woodrow Wilson.

Lo que pasó el 8 y el 10 de Octubre en el Senado, fué una sesión de **campanario:** el senador demócrata, Broussard, por un Estado de azúcar de caña, y el senador, también lemócrata, King, por un Estado de remolacha, ambos votaron a favor de la Independencia de Filipinas, porque entonces pagaría su azúcar derechos, como el de Cuba, por ejemplo, toda vez que los Estados Unidos solo producen una quinta parte del azúcar que consumen.

Ya en Mayo último la Comisión de la Cámara de Representantes, rechazó una proposición de Mr. Tunberlake, del Estado le Colorado para restringir la entrada del azúcar de Filipinas por bajo de esas quinientas mil toneladas, y se basaba en que las Filipinas era una nación extranjera, lo mismo que decían Broussard y King.

El que habló por primera vez de la Independencia de Filipinas, fué William I. Bryand, en 1900, diciendo que así se salvarían los Estados Unidos del Imperialismo, y para nada pensó en dañar al azúcar de remolacha ni al de caña de los Estados Unidos.

Desde Bryand, el Partido Democrático ha inscripto en su Programa la Independencia de las Islas Filipinas, viénlosela estampada en todos las Plataformas o Programas de ese Partido.

El Presidente Wilson era un ardiente partidario de la Independencia de las Islas Filipinas; y durante su Presidencia se aprobó la Ley Jones, que contenía la declaración de Independencia de las Islas Filipinos.

Después, ya se sabe que los mismos políticos filipinos, colocalos entre la independencia que les concede la Ley Jones y la inmediata imposición de derechos a su azúcar, no han invocado la ley primordial de su independencia; y han ido más lejor, que es casi repudiar esa independencia hasta dentro de treinta años, como ha dicho su General Aguinallo, temeroso de que si se otorga la práctica de las funciones políticas de esa Independencia, al día siguiente los cañeros y remolacheros de los Estados Unidos exijan, como hacen con Cuba, lográndolo, que se pague de derechos el 80 por ciento del valor de ese fruto de Filipinas.

El Partido Republicano, no hay que decirlo, está a favor de repudiar la Ley Jones, de la Presidencia de Wilson, alegando que esas Islas son una gran **herencia** para ellos.

¿Herencia dicen? Theodore Roosevelt no ha contado más que en cartas, publicadas después de su muerte, en el "Seribner Magazine", los medios reprobables de que se valió, por conducto del Almirante Dewey, mandando por él a que se apostase en Hong Kong, y que desde allí pudo tratar y hasta entrevistar con Aguinaldo y con espías ingleses que vivían en Manila, y que le dieron nota detallada del alcance de los cañones de Cavite, cosa que le permitió a Dewey hacer sus tres famosos paseos frente a Cavite, en la bahía de Manila, sin que un solo cañonazo de esos fuertes tocase a ningún buque de los Estados Unidos.

Y esto lo saben bien en los Estados Unidos, en que esos medios que utilizó Dewey no merecieron la aprobación del pueblo de los Estalos Unidos, que ya ha olvidado el recuerdo de ese marino.

Yo he tenido la inmensa satisfacción de copiar de sus originales en inglés, toda la campaña hecha por Roosevelt para vencer en Manila y en San Juan, contra una Escuadra casi desarmada como la de Cervera, y en Cavite, donde pudo detenerse a almorzar Dewey, entre el segundo y tercer paseo, frente a ese Fuerte.

Dios no ha consentido que los Estados Unilos se adueñen de modo definitivo de las Islas Filipinas, por los medios reprobables que pusieron en práctica en la preparación y ejecución al poner pie en las Islas Filipinas y tener que luchar durante dos años contra los Filipinos, mandados por Aguinaldo, al que se le había prometido en Hong Kong que no retendrían los Estados Unidos las Islas Filipinas.

Todo eso lo dicen los documentos emanados de Roosevelt y de su íntimo amigo, Henry Cahot Lodge, que era su consultor y a pesar de la gravedad que encierran, después de tres años de publicado mi libro "La Explosión del Maine y la Guerra de los Estados Unidos con España", nadie, ni en la prensa ni en el libro, ha podido desvirtuar ninguna de esas afirmaciones, pero sí hemos visto que Wilson negó a Roosevelt un puesto de General para ir a luchar contra Alemania, y mandó a Pershing, militar valiente y que supo mandar y obedecer.

CONTABILIDAD CELESTIAL

Por QUERIDO MOHENO

POR los días en que andaba a vueltas haciendo mis maletas para venir a Estados Unidos, la Secretaría Mexicana de Hacienda sembró la confusión y la consternación en el limitado mundo de los señores curas párrocos y sus estimables vicarios. El hecho que causó gran revuelo en aquel que fuera rincón de tranquilidad y placidez en los viejos templos—y no ahora porque el gremio de los eclesiásticos ha tenido que resentir la agitación revolucionaria que ha dislocado el mecanismo entero de la sociedad mexicana—el hecho, digo, que vino a producir en los azorados eclesiásticos el efecto de una gran piedra cayendo con estruendo en una laguna poblada de pacíficas ranas, fué el llamamiento que las oficinas fiscales hicieron a los párracos y vicarios para que estos alebrestados personajes presentaran a los recaudadores del impuesto sobre sueldos y utilidades—**income tax** que solemos llamar—la manifestación de los ingresos obtenidos por el capítulo de limosnas, obvenciones y administración de sacramentos, a efecto de que se les incluya en la "cédula" respectiva para causar el impuesto correspondiente, como si el sacerdocio no fuera ya un ministerio, sino un simple lucrativo, y la sacristía una de esas abarrotadas trastiendas donde se comercia no con artículos de comer, beber y arder sino con la redención de pecados, la rifa de lotes del Paraíso, la extracción de ánimas condenadas a larguísimos años de Purgatorio, ya no en calidad de "pena" sino de "sanción" si es que alcanzan hasta allá los efectos del nuevo engendro legislativo que en México ha salido a luz bajo el nombre de Código Penal, y en la administración de sacramentos: el matrimonio, la confirmación, la extrema unción y sobre todo el bautismo, que es el más socorrido y productivo de todos, la "bestia de carga del presupuesto eclesiástico", que diría un economista aplicando al dominio espiritual la jerga financiera.

Naturalmente que, para poder cumplir con esta nueva función místico-profana—dar al César lo que es del César, para usar las palabras que empleara el Nazareno aludiendo a la efigie del César que ostentaba la moneda romana y a Dios lo que es de Dios—habrá necesidad de que los vicarios en su carácter de tenientes de cura o ayudantes de los párrocos, se hagan duchos y expertos en la teneduría de libros, en esa simpática "partida doble" que es una "mala partida" con la cual se nos suele "partir" impunemente.

La jerarquía eclesiástica tiene que resentirse con la medida fiscal y habrá necesidad de restablecer a los antiguos diáconos en las funciones económicas que les están confiadas en los primeros tiempos de la iglesia cristiana, en aquellas comunidades primitivas hechas a base de renunciación de los bienes terrenos, que se formaron en busca de consuelo luego que, curados los apóstoles del primer desmayo en que cayeron después de la Crucifixión, reanimados por la fuerte y vidente palabra de María Magdalena que afirmara con decisión haber visto ascender al Señor, desde el sepulcro donde lo enterrara el buen José de Arimatea hasta la celeste Mansión de Dios padre; habrá, repito, necesidad de reponer a los diáconos en el cargo de tenedores de libros o de Jefes del Departamento de Contabilidad, con su Debe y Haber, y su natural desarrollo de cajas de seguridad, máquinas de escribir y de sumar, Kardex y toda la serie de útiles y "sistemas" que ha discurrido el llamado "espíritu práctico" de estos amables yanquis, que de puro prácticos van logrando a gran prisa quitarle todo su buen sabor a la existencia, como se lo han quitado ya a la comida, "placer de dioses" durante una larguísima etapa de la historia, desde los días remotos de Lúculo hasta los más recientes y sabios de Brillat-Savarin, y ahora reducido, sobre todo en estas ásperas tierras del Norte, a un simple trámite de la existencia cotidiana y lucrativa.

Y como la vida para cada mal procura allegar un remedio, los encargados de la contabilidad celestial tendrán necesidad antes de hacerse cargo del "Libro Mayor" y el de Caja, tendrán, digo, necesidad de hacer un curso práctico en una de aquellas tiendas que llamamos en México "de ultramarinos", que en Cuba se denominan "bodegas" y "Groceries" en Estados Unidos, al lado de uno de nuestros amables "abarroteros", maestros en el arte de "defenderse en la báscula" y de escamotear las ventas efectivas ante los ojos del fisco, mediante el conocido sistema del doble juego de libros. Por ejemplo, si la tarifa de matrimonios es solamente de dos pesos por echar al bendición, dar las manos, leerles la epístola de San Pablo y velar a los novios, el encargado de la Contabilidad apuntará extrictamente la tarifa oficial en la columna respectiva, aún cuando la generosidad de los contrayentes haya puesto en las discretas manos del párroco un buen par de sólidos "centenarios"; si la tasa canónica del bautismo se fija en un peso, pero los padres de la criatura quisieran significarse de rumbosos ofreciendo al oficiante una reluciente moneda de veinte pesos, de fijo que el tenedor de libros se guardará de anotar en la contabilidad oficial ni un solo centavo más del peso, pasando el excedente a la contabilidad reservada. Y de esta manera, aquello que originariamente fuera instituído para purificarnos del pecado y admitirnos entre los miembros de la Comunidad cristiana, habrá venido a convertirse en origen de corrupción y de simonía por la novísima tendencia de confundir lo divino con lo humano, en un imposible maridaje de especies que no son congéneres.

En la antigua ciudad de Jutta, cinco millas al sur de Hebron, nació meses antes que el Salvador un infante, hijo de Zacarías y de Elisabet, prima de María, a quien pusieron por nombre Johanan. Al cumplir los treinta años, apareció como profeta del Señor, denunciando los pecados del mundo y administrando el bautismo de arrepentimiento a las multitudes de hombres que se le acercaban, entre los cuales iba el Salvador, que recibió el agua lustral y a quien el Bautista reconoció como el Mesías cuando vió descender sobre él al Espíritu Santo. Entonces lo presentó a la muchedumbre diciendo: "He aquí al Cordero de Dios que borra los pecados del Mundo".

Johanan, modelo de fidelidad y austeridad, pasó su breve existencia comiendo pan y bebiendo agua y vistiendo con las pieles de las bestias del desierto; fué encarcelado por Herodes Antipas en el Castillo de Machaerus y decapitado por el odio implacable de Herodías, después de la danza de Salomé.

Todas estas cosas pasaron en la tierra prometida y en el fresco valle del Jordán, que naciendo en las nieves de Hermon, corre casi en línea recta por el lago de Genesaret hasta verter sus aguas santificadas en el mar Muerto, pronto hará dos mil años. Pero si el Bautista pudiera haber previsto los acontecimientos a distancia, de fijo que prefiriera suicidarse por inmersión en las sagradas aguas, antes que dar, con la institución purificadora, pretexto para una nueva gabela a aquellos "publicanos" de los cuales es fama que, preguntado Teocrito cuáles eran las más feroces de todas las bestias, contestó:

"Entre las bestias del desierto, el oso y el león; entre las bestias de la ciudad, el publicano."

QUERIDO MOHENO.

(San Antonio de Bexar, en el día de la Raza, 1929.)

REFLEJOS DE PARIS

Elegante esta creación para los viajes. Consiste de una ensemble en que alternan los colores mostaza y rosado.

LA CARCEL ESPAÑOLA

Por C. CABAL

Y cómo son las cárceles de España, a juicio del novelista que ha querido escribir en esta obra la novela del presidio? Es demasiado ingenua esta pregunta. Fueran en realidad grandes palacios, con las comodidades exquisitas de un confort excepcional, y él las reputaría calabozos. Se trata de lograr con el escándalo a costa de la nación lo que antaño se lograba a costa de la decencia. El arte es muy difícil y da poco; el escándalo muy fácil, y además, ya se sabe que da mucho.

Entre la "armada del crimen" y la sociedad normal, hay una guerra constante. De ella sabemos a diario por sucesos espantosos, que producen repugnancias y que despiertan temores, y que son más copiosos, más villanos y más crueles cada vez. Los sociólogos "antiguos" tenían esta consigna en estos casos:

—A la guerra, con la guerra...!

Los sociólogos modernos tienen un corazón mucho mayor. Saben de los criminales que proclaman la guerra porque sí, y cometen el delito por sistema de vida y de placer. Pero hay que compadecerlos, y hay que llevar adelante la consigna "científica" que dice:

—A la guerra, con la paz...!

Y ya un criminalista aseguraba en la incultura de ayer, de esta sensiblería perniciosa que quiere atar a las víctimas, para que al darles el golpe no se molesten mucho los verdugos:

—Recuerda a la romana que gemía en las funciones de circo:

—¡Pobrecillos de los tigres...! Ya no tienen cristianos que comer...!

El autor de esta novela es un romano de circo a quien la desventura de los tigres le destrozó el corazón...!

—x x x x—

Trotzki estuvo en la cárcel de Madrid,—tenemos que repetirlo. La policía francesa le colocó en la frontera en cuanto que la guerra comenzó, denunciándole a las veces a la policía española. Trotzki, por aquel tiempo, no era nadie: un revolucionario sin historia, y según todos los cálculos que entonces podían hacerse, un revolucionario sin futuro. Su celda de la cárcel de Madrid tenía dos ventanitas, con cortinas que le ocultaran los hierros; en la cama, había una sábana; en uno de los ángulos, un biombo... Un sillón. Una mesita. Un lavabo bajo el grifo. En el suelo, una alfombra... dice él. De ello dice también que estaba sucio, más reconoce asímismo que los armarios, las toallas, los biombos y las sábanas, "en el ajuar carcelario no son cosas habituales".

Era de pago esta celda; la policía española había tenido con Trotzki esta generosísima atención. Por seis reales cada día, se lograba en la cárcel un cuartito semejante al de un hogar. La consideración con los reclusos llegaba hasta permitir la adquisición de cerveza, la de vino, la de luz... Trotzki, conocedor de otras prisiones, — conocedor, cuando escribió su libro de las prisiones de la Rusia actual,—consigna estos detalles con asombro.

Y he aquí una cárcel de pueblo en este rinconcito de Laviana, en la provincia de Asturias: es cárcel que se debe a un juez sensible, de ideas modernísimas, "sensibles". Tiene un maravilloso comedor; tiene "salón de fumar"; tiene salón de lectura; tiene celdas comodísimas, y tiene cuarto de baño... Todo pintado con gusto, adornado con jarrones de Talavera legítima, estantillas, y alfombras, y cortinas, y pinturas, volúmenes... Cuando la vimos nosotros, acababa de entrar un individuo.

—¿Y qué hizo este individuo?—preguntamos.

—Le clavó una navaja a otro en un ojo—nos dijo un guardia civil.

Por delito tan salvaje, iba ya a disfrutar este individuo de estas suntuosidades carceleras... Una comida sabrosa: una holganza asegurada: unos muebles exquisitos: unas horas de recreo... Sin duda al juez sensible de Laviana se le derretía el espíritu, pensando en la desgracia de este hombre...! Nosotros solo pensamos en la desgracia del otro, con un ojo de menos para siempre, tendido en el camastro miserable de su cuchitril oscuro, sin ahorros que gastar y condenado a la inercia, al dolor, quizá a la ruina, mientras su esposa y sus hijos lloraban por sus hambres y por él... Una justicia mejor hubiera cogido al reo y le hubiera amarrado a este camastro: se hubiera apoderado de la víctima y la hubiera metido en esta cárcel...

—Entre las muestras todas conocidas de la necesidad humana,—aseguraba Le Bon,— la más funesta, el humanitarismo.

Como esta del concejo de Laviana son las cárceles que quiere el autor de esta novela, D. Quintiliano Saldaña le acusa de faltar a la verdad en lo que de las nuestras asegura. Falta efectivamente a la verdad, con descrédito de España. Pero él es hombre sensible, y cumple su misión de hacer simpáticos a los grandes delincuentes.

Hay que premiar el delito, como si fuera cosa de virtud. Y a quienes hace falta acogotar y castigar con dureza es a las gentes de bien...!

Opinamos lo mismo que Le Bon. Ya tanta necesidad es peligrosa.

Oviedo, 1929.

LA ESPAÑA NEGRA

Por JESUS PRADO RODRIGUES

PREGUNTARON una vez al sabio Tales: —¿Qué cosa es difícil? —Conocerse a sí mismo—respondió el sabio.

Los sajones admiten la superioridad racial. No se lo neguemos: porque argüir a las almas plenas de orgullo equivale a argüir en vano. Las razas llamadas ilustres nunca miran a las propias úlceras. Ya lo dijo el aforismo: "vemos la paja en el ojo del vecino y no la viga en el nuestro". Un inglés se examina a través de la fuerza armada. O en términos parejos: se examina a través de sus **dreadnaughts.**

(Si fuera necesario explicar lo de **términos parejos** ordenaríamos que diesen cuenta de ello los vanguardistas. Leed una página vanguardista y hallaréis la clave para términos parejos).

La fuerza hace las razas. Y las razas, con prelación a la fuerza, hacen la fuerza. Esto último se comprenderá bien comprendiendo el proceso histórico de los pueblos. Antaño se era fuerte por la gracia de Dios y de la espada. España lo fué con la espada y la cruz. Hoy se es fuerte por la gracia de la espada y del Dólar. Las naciones máximas desdeñan a las naciones adinámicas. Así, una república exinanida no puede ser enteramente blanca desde la raíz. Pues siendo blanca desde la raíz también será fuerte. Las razas blancas son razas viriles. O son recias con la recidumbre del coloso. España va coadunada a la leyenda negra. Y como hicieron negra la leyenda hacen negra su pigmentación cutánea. Los americanos viajan; los americanos leen, según ellos dicen. Mas no sabemos por dónde viajan ni qué libros leen. Viajan con los prejuicios, y, aunque miran, no ven claro. Leen con los prejuicios, y todo lo que leen lo entienden al reves. España emerge negra ante la raza sajona. Y España no tiene negros. ¡Si los tuviera no sería delito! Los yanquis tienen negros, y un español podía pensar que todo es negrura en la América de **raza superior.** Ejemplo de la suspicacia americana:

Una mujer escribió a uno de esos médicos que dan consejos desde los periódicos. La carta dice: "Abuela española; abuelo americano; padre americano. Mi madre ha muerto cuando yo era muy niña. Unos tíos me criaron. Nunca supe que mi abuela era española hasta que tuve 21 años. Voy a casarme con un americano. ¿Alguno de mis hijos vendrá al mundo con la piel negra? Yo tengo pelo y ojos negros; pero mi **complexión** no es oscura. ¿Debo casarme? Nunca he visto un español. ¿Son ellos muy negros?" ¡Caso inaudito! El médico, a quien debiéramos suponer civilizado, cree que los españoles son negros)

¿Dónde vivirá esta mujer? La asustan los españoles e inquiere: **¿son ellos muy negros?** ¡Pues sí, mujer, sí!: negros como osos, negros como la noche, negros como los negros. Esta mujer de la raza superior es un **specimen** raro de paquidermo. No lee las revistas cinegéticas. No va al cine ni al vodevil. Si leyera la **Motion Picture** vería a la mexicana Dolores del Río simbolizando, a través de su belleza y de su blancura, las estrofas de un poema. "Tiene el fuego—dice en español la **Motion Picture**—de una gitana y la seriedad de la Virgen de la Macarena de Sevilla. Déjame llegar al fondo de tu alma mirándome en tus ojos tan llenos de misterio como la noche". Y luego: "Mi corazón está celoso de la rosa que tienes entre los dientes"...

Los sajones se sienten grandes por varios motivos. Sobre todo porque no se cruzan con razas de inferior calidad orgánica. ¡Los negros!... ¡Válgate Dios por negro! Los negros (dice el hermano blanco) descienden del orangután o del chimpancé o del gorila. La teoría darwiniana se refiere al négro. Pero aunque tú, hermano blanco, los repugnes, entiende que hay negros con el alma blanca, y blancos que tienen el alma más negra que la piel de los negros. Arrancados a las entrañas de la fecunda Africa, vinieron a América para ser esclavos: vinieron a trabajar, a labrar las tierras vírgenes, a dejar en la besana gotas le sangre negra. Cuando el negro se dobló al peso del yugo, el hermano blanco, feroz, brutal, hizo restallar la huasca, y el negro siguió... Ni agua, ni pan, ni amor. Los sajones no brindan amor a los negros. En los Estados del Sur desapareció la esclavitud teóricamente: los negros son aun esclavos. Algo más libres en los Estados del Este, el negro continúa siendo negro. Oficios del negro: limpiabotas, camarero, portero, peón... A veces puede ser boxeador. Pero no boxeará con blancos que lleven la corona pugilística. No se le admite en las oficinas. Ni tampoco en los comercios o **stores.** Los sajones ven en los negros la raza abyecta y esclava.

Una vez el rey Cambises quiso conquistar la Etiopía, y mandó farautes al rey de los etiopes con esta embajada: "Cambises, rey le los persas, deseoso de ser en adelante vuestro huésped, nos mandó venir para que, en su nombre, os saludemos, y, al mismo tiempo, os presentemos de su parte los dones que aquí veis, que son aquellos géneros de que, con particular gusto, suele usar el soberano para el regalo de su real persona".

Apunten la respuesta del negro rey etiope, las razas que robaron a los negros todo su ritmo". Ni ese rey de los persas os envía con esos presentes para honrarme de ser mi amigo y huésped, ni vosotros decís verdad en lo que hablais. Vosotros, bien lo entiendo, venís por espías de mi estado, y él nada tiene de príncipe justo y recto, pues, a serlo, no deseara más imperio que el suyo, ni sujetara a los pueblos que en nada le han ofendido".

NUEVA YORK, 1929.

M.E.C.D. 2016

Fonseca Proclamado por los Cronistas el Jugador más Util a su Club

Se Asegura que Esta Noche se Sabrá Quién Será el Sucesor del Manager de los "Yankees", Se Cree que Sea Arthur Fletcher

El Coronel Ruppert y Ed Barrow han hecho una llamada a los cronistas, diciéndole que es para un "anuncio importante".—Se dice que Arthur Fletcher sustituirá al infortunado Huggins

NUEVA YORK, octubre 16 (A. P.)—El sensacional final de la Serie Mundial no ha dado fin a la temporada de base ball en la calle 42, donde los Gigantes y los Yankees se hallan en el principio de lo que promete ser una activa temporada invernal. Los Yankees se encuentran actualmente en el centro del resplandor lanzado por los reflectores de la publicidad a causa del inminente nombramiento de un sucesor a Miller Huggins; pero las fuerzas de McGraw están empezando a obtener la atención popular debido a la posibilidad de obtener a Hughie Critz, del Cincinnati.

Se asegura que mañana por la noche cesarán todas las incertidumbres respecto a quién ha de suceder a Huggins. El coronel Ruppert y Ed Barrow hicieron una llamada a los cronistas peloteros con vocándolos a la ciudadela Yankee en la tarde para un "anuncio importane". El dueño de los Yankees confesó que entonces se daría a la publicidad el nombre del futuro manager, pero sólo entonces, y ni un momento antes.

Mediante un proceso de eliminación todos los profetas voluntarios que suelen hacer pronósticos sobre asuntos de los Yankees con extraordinaria exactitud acordaron unánimemente que Arthur Fletcher, el antiguo short stop de los Gigantes y actual coach Yankee era el elegido, pero prevalece también la idea de que Ruppert acaso invite a Connie Mack dando una sorpresa a los chicos de la prensa y a los entendidos. La circunstancia de haber ya firmado Dan Howley con el Cincinnati y de mostrarse Eddie Collins muy tibio hacia la jefatura en perspectiva, unido al hecho de que Bob Connery se encuentra al pelo en St. Paul, fortalece grandemente las probabilidades de Fletcher.

En cuanto a lo de Critz y los Gigantes, John McGraw admitió que le encantaría adquirir la maravilla del Cincl por cualquier precio que no fuese el de "un team completo", que es lo que Indudablemente pedirá Dan Howley.

Widney Weil, nuevo dueño de los Rojos, mencionó el otro día a Critz como uno de los jugadores que su team no cambiaría en la campaña de reconstrucción iniciada hoy con la adquisición de Harry Heilmann, de los Rojos. No obstante, como ha dado carta blanca a Howley en su proceso de reconstruir la novena, no hay duda de que aprobaría cualquier cambio por Critz que juzgase conveniente el nuevo manager.

La venta de Andy Cohen a los Osos de Newark, efectuada hoy, indica que McGraw tiene un trato para una segunda base en vías de arreglo. Los Gigantes podrían deshacerse de Benton y de Reese para obtener a Crutz, pero Howley, probablemente exigirá, además, a Hogan y a Leach. Esto, según insinúa McGraw, sería demasiado. Además, ha mostrado impenetrable reserva respecto a su anuencia en cuanto a incluir a Benton en tal cambio.

Pueden renovarse los juegos de foot ball entre Army y Navy

Han pedido al presidente de los E. U. que intervenga en el asunto

WASHINGTON, Octubre 16. AP.—Hoy se avivaron un tanto las esperanzas acerca de la reanudación del clásico anual de foot ball Ejército Armada debido a las declaraciones del Presidente Britten del Comité Naval de la Cámara de Representantes urgiendo al Presidente Hoover a que insistiese en que se renovasen las relaciones entre West Point y Annapolis.

Britton sugirió que los Secretarios Good y Adams convoquen a los Superintendentes de las Academias para reunirse junto con una autoridad imparcial sobre reglamentos de foot ball a fin de adoptar reglas respecto a la elegibilidad de jugadores, punto central de la controversia desde hace más de dos años. El juego anual de ahora en adelante se jugaría según las reglas adoptadas.

Para evitar un juego en el local de ninguna de las dos instituciones, Britten propuso que se efectuase en un lugar neutral, dando su preferencia a Soldier's Field de Chicago. Mencionó el 6 de Diciembre como fecha posterior a las series que ambos teams tienen vacante este año, agregando que se daría toda clase de facilidades en Chicago para los teams y los cuerpos estudiantiles.

Britten manifestó que el Presidente, quien recientemente expresó esperanzas de que las oncenas reanudasen su lid anual en la palestra deportiva, se mostró vivamente interesado en la sugestión. Predijo además el presidente del citado Comité que se jugaría un partido este año en Chicago donde se efectuó el célebre empate de 21 21 ante más de cien mil espectadores en 1926.

Los Secretarios Good y Adams han discutido sobre la conveniencia de que se celebre una conferencia entre el Mayor General V. R. Smith, superintendente de West Point y el Contralmirante S. S. Robinson, superintendente de Annapolis a fin de zanjar las diferencias existentes.

EL GIGANTE PALESTINA DERROTO A C. HANSEN EN 2 CAIDAS SEGUIDAS

SAN FRANCISCO, Oct. 16 (AP) Martín Palestina gigante yugo-eslavo ganó en dos caídas consecutivas su match con Charley Hansen, de Iowa, efectuado aquí anoche, la primera con una llave de cuerpo y «muleta» a los 40 minutos y la segunda a los 20 con una llave de cabeza.

Ratael y Salazar Jugarán Esta Noche Contra Labat Menor y Uría en el F. Habana Madrid

Se espera un partido reñido dado el magnífico juego que están desarrollando los cuatro pelotaris.—Los partidos de ayer fueron de interés.—Andrés-Guezala vencieron a Epifanio-Labat

Andrés y Guezala volvieron a morder ayer el polvo de la derrota. Los dos célebres pelotaris no pudieron repetir su actuación de hace días, y eso hizo posible que Epifanio y Labat Mayor se apuntasen a costa de ellos una facilísima victoria, en el partido estelar del programa ofrecido en la noche de ayer en el Habana Madrid, con anotación de 30 por 22.

El partido fué fácil para la pareja vencedora, y puede decirse que solo en muy contados momentos se vieron en peligro de ser igualados en el score. Epifanio jugó maravillosamente en los cuadros delanteros, luciendo una estrella de categoría en sus rápidas devoluciones, y Labat le secundó admirablemente, formando una muralla inexpugnable en la zaga.

Fué un partido que ganaron sin susto, debiéndose también parte del éxito obtenido a la debilidad que presentó Andresito en algunos momentos del choque.

En el primer partido del programa, Antonio y Escarza, de blancos, dejaron en 15 a Sarmiento y José Luis, azules, desarrollando la pareja ganadora un juego formidable, y en el intermedio, Rafael y Gayarre, de azules, vencieron a Labat menor y Buendía Mayor, 30 por 20, después de una lucha interesante.

Las quinielas fueron para José Luis y Salazar, que pagaron aceptables dividendos.

INTERINO.

FRONTON HABANA MADRID

Programa Oficial para la función de hoy, jueves, a las ocho y media de la noche.

PRIMER PARTIDO (25 tantos).

ANTONIO y ESQUIVEL Mnor. (B)
— contra —
VALENZUELA Y JOSE LUIS (A)

A sacar ambos delanteros del cuadro catorce y medio

PRIMERA QUINIELA (6 tantos)

White: Buendía Menor; Blue: José Luis; Red: Cortaberria; Green: Cubota; Yellow: Esquivel Menor; Lavender: Valenzuela.
(A sacar del cuadro catorce)

SEGUNDO PARTIDO (30 tantos)

GUISASOLA Y GAYARRE (B)
— contra —
SARMIENT Y BUENDIA Myor. (A)

A sacar ambos delanteros del cuadro catorce y medio.

SEGUNDA QUINIELA (6 tantos)

White: Escarza; Blue: Furquet; Red: Gayarre; Green: Uría Mayor; Yellow: Buendía Mayor; Lavender: Labat Menor.
(A sacar del cuadro catorce)

TERCER PARTIDO (30 tantos)

RAFAEL Y SALAZAR (B)
— contra —
LABAT Mayor. y URIA Mayor (A)

A sacar los primeros del cuadro 14½ los segundos del cuadro 14.

Country Club de la Habana

Las inscripciones del Handicap de Otoño se cierran el próximo sábado, día 19

Round de Calificación. Octubre 19.—El handicap anual de Otoño, se jugará en los links del Country Club de la Habana.

Como en años anteriores, los jugadores calificarán en dos divisiones de 32 jugadores en cada una. La primera división será para jugadores con handicaps hasta 14 solamente. La segunda para los que tengan handicap de 15 a 30. El que tenga handicap menos de 15 no podrá calificar en la segunda.

Se recuerda a los jugadores que las inscripciones se cierran el sábado 19 a las 3 de la tarde y se ruega a los contendientes que comiencen tan pronto les sea posible para evitar la congestión de los links.

Tan pronto como se tengan a la mano todos los scores del round de calificación, se procederá al "draw" de las parejas, al que se le dará la debida publicidad.

El Hèroe de la Serie ve a su Hijo Por Primera Vez

DOVER (Del) Octubre 15.—Jimmy Foxx, el joven "slugger" de los famosos Elefantes Blancos, campeones del mundo, quien dió dos "home runs" en la serie mundial, junto a su recien nacido hijo y su esposa; los cuales percibieron el entusiasmo que esos batazos produjeron y las aclamaciones de que se hizo objeto a Foxx mediante el radio instalado para Mrs. Foxx junto a su lecho de parturienta del Kent General Hospital de Dover, donde dió a luz un hermoso niño que hoy cuenta once días y a quien los Atléticos han bautizado con el nombre de "Home-Run Baby Foxx".

(La presente fotografía ha sido tomada especialmente para el DIARIO DE LA MARINA por «Wide World Photos» y enviada a esta redacción por la vía aérea».

Un Fanático de los que Vieron la Serie Mundial Por Cuenta del "Diario de la Marina" Trae una Pelota Firmada

Todos los players del Filadelfia y Chicago estamparon sus firmas en el cuero.—El Sr. Conde del Rivero, fué quien ofreció ese tesoro al fanático cubano

NUEVA YORK, Octubre 16. AP.—Alejandro Minon, miembro del grupo de fanáticos beisboleros de Cuba que presenció la Serie Mundial en Filadelfia, es hoy poseedor de un preciado tesoro que no hay cantidad suficiente de oro en el mundo para poderle comprar.

Consiste en una pelota firmada por los jugadores de los Atléticos y los Oseznos, los dos teams que escribieron una de las páginas más interesantes en la historia del deporte.

La pelota fué ofrecida al señor Minon por el Conde del Rivero en nombre del DIARIO DE LA MARINA y en presencia de sus compañeros de viaje y serie. El Conde del Rivero, aunque no es un jugador de base ball, añadió su firma a la de Al Simmons, Mule Haas y Mike González.

La razón por la que se acordó tal distinción al señor Minon no es otra que su apasionado y avasallador entusiasmo por el base ball. De todo el grupo de ardientes fanáticos él es el más frenético. Antes de empezar la serie allá en Chicago, Minon visitó el Yankee Stadium en esta ciudad, donde devotamente se arrodilló para besar el sacrosanto suelo del campo en que Babe Ruth con tanta frecuencia ha originado escenas de desenfrenado fanatismo. Posteriormente, al llegar a Filadelfia, hizo toda clase de esfuerzos para obtener las firmas de los jugadores rivales. Estas se le consiguieron en la pelota que le regaló el Conde del Rivero.

Rehusando con olímpico y jactancioso desdén las cuantiosas sumas que se le ofrecieron por la preciosa pelota, Minón hizo los siguientes comentarios a su buena fortuna: "No hay dinero en el mundo para comprarme esa pelota. Va a hacerme con mucho el hombre más popular de mi barrio allá en la Habana. A mi muerte la dejaré en mi testamento como un legado de familia a mis herederos."

Jugador de diez goals

NUEVA YORK, Octubre 16 (AP.)—Winton Guest, que fué capitán de Polo de Yale fué nombrado hoy el único jugador de 10 goals en la historia del deporte bajo techado. Sólo otro en el mundo Tommy Hitchcock ostenta el codiciado rango de 10 goals al aire libre o bajo techado.

El "Sparkler II" le Llevaba una Ventaja de 2 Puntos al "Eel" en la Cuarta Regata

No obstante los grandes esfuerzos de Miguel Antonio de la Riva con su yate "Mambí", se encuentra a una distancia respetable de los primeros lugares

NUEVA ORLEANS, Octubre 16. AP—Eel, de la flota de Chesapeake, ganó la cuarta regata internacional de yatchs Star Class, que se efectuó hoy aquí, siendo segundo el campeón defensor Sparkler II.

La victoria del Eel redujo la ventaja en puntos del Sparkler II a dos de ellos y estas dos embarcaciones lucharán en el último heat en la tarde de hoy junto con los demás contendientes para determinar el campeonato de 1929.

En puntos Sparkler II lleva la delantera con 87; Eel 85; Budsall II 73; Peggy Wee 73; Okla. II 70 y los demás en línea descendente.

El Mambí inscripto en la regata internacional de yatchs Star Class por el Havana Yacht Club de la Habana, se halla absolutamente fuera de la carrera con 30 puntos figurando en 18o. lugar y con sólo una regata más no tiene posibilidad alguna de ganar. A pesar de los denodados y tenaces esfuerzos realizados por Miguel A. Riva y Angel Aixalá, el Mambí nunca llegó a ser una verdadera amenaza en ninguna de las cuatro regatas ya llevadas a cabo de las cinco en que consiste la competencia.

El siguiente es el resultado por puntos hasta la cuarta regata:

Sparkler II	87
Eel	85
Budsall II	73
Peggy Wee	73
Okla II, South Pourt Conn	70
Tempe III	64
Sunbeam, West Hampton, L. I.	64
Rhody, Warwick Neck, R. I.	62
Fleet Star, Seagate, N. Y.	58
Viken, Seaside Park, N. Y.	57
Starlite, San Diego, Cal.	55
Majella II, Peoria Ill.	49
Chico, Vancouver, B. C.	49
Movie Star II, Los Angeles	48
Juno, Filadelfia	36
Kauila, Honolulu	35
Skipper, Santa Bárabara, Cal	32
Mambí, Habana, Cuba	30
Alcyone, Barbadoes, B. W. I.	29
Tomboy, Norfolk, Va.	16
Mille Tonnere	16
San Luis, Mss	15
Limbos, Manila, P. I.	14

EN ALMENDARES PARK

A las 3 p. m. dará comienzo el quinto juego de la serie Copa General Machado

El juego de esta tarde de Almendares y Habana, dará comienzo a las tres en punto y no a las dos y media, pues no siendo día festivo es bueno dar comienzo media hora más tarde, así que las tres es la hora indicada para levantar las cortinas del match. La serie entre los rivales eternos se halla empatada a dos juegos por barba, por lo que la copa General Machado resulta de dos colores, pero con el resultado que se obtenga esta tarde después del encuentro volverá a tener un solo color.

Por no encontrarse con todo el requerido entrenamiento, el alto mando de los Azules ha dispuesto que no pitchée hoy César Alvarez, siendo Cocaína García el indicado para ocupar el box del siempre glorioso Almendares frente al panameño Oscar Levis, que lo hará por los Claveles Rojos.

Décima cuarta partida

POR EL CAMPEONATO MUNDIAL DE AJEDREZ

Alekhine se rindió a los 71 movimientos

BERLIN, octubre 16. (AP) Al ganar un peón poco después de reanudar el juego y obteniendo el mejor partido de un final dificilísimo, E. D. Bogoljubow de Triberg, retador al campeonato de ajedrez del mundo, derrotó hoy al campeón doctor Alexandre Alekhine de París en la décimacuarta partida aplazada anoche al sellar el primero su 41a. jugada. El Dr. Alekhine se rindió a los 71 movimientos, jugándose la partida como todas las aquí efectuadas en el Café Koenig en Unterden Linden.

Un peón débil del campeón fué capturado en el 43o. movimiento, prevaleciendo no obstante la impresión de que a pesar de esa pérdida lograrían entablar las negras debido a figurar en el tablero Alfiles de colores opuestos. Se presentó una oportunidad al Dr. Alekhine de cambiar Torres simplificando así algo la posición, pero el maestro parisién no creyó conveniente aprovechar esa contingencia pues hubiera dado a su contrario la ventaja de un peón pasado más. El juego continuó hasta la 51a. jugada en la cual con su Rey cogido en una red de mate forzado el campeón se vió obligado a entregar otro peón. Cuando perdió un tercero, cuatro jugadas después la derrota inevitable estaba a la vista y aunque resistió hasta el 71o. movimiento no era posible otra solución más que la de rendirse.

Situación actual:

Doctor Alekhine 6; Bogoljubow 4. Tablas 4.

La décimaquinta partida se jugará en esta capital mañana.

Posición antes de hacerse en el tablero la 41a. jugada sellada ayer por E. D. Bogoljubow.

Blancas: P4AT; F2CR; R2CR; P4AR; P4R; T5CD; A3CD; P4TD.

Negras: P4TR; F2CR; P3AR; P4R; A5D; R5D; R3D; P4TD; T3TD.

He aquí los movimientos jugados hoy:

Bogoljubow	Alekhine
Blancas	Negras
41—A7A	T3A
42—T5D (j)	R2R
43—AxP	T4A
44—PxF	PxP
45—A6A	R3A
46—T6D (j)	R2R
47—T6CR	R1A
48—A5T	A6R
49—R3A	T6A
50—R2R	A4A
51—T6R	P3C
52—AxP	T6R (j)
53—R1D	TxPC
54—P5T	R2C
55—TxP	A5C
56—R2R	T6TD
57—R8R	T6TR
58—A7D	T6AD
59—T6R	A1A
60—T6TD	A3C
61—P6T (j)	R2A
62—A8R (j)	R3A
63—A5A (j)	R2A
64—T7T (j)	A2R
65—TxT	T7A (j)
66—R3D	T7TR
67—P7T	A3A
68—P5R	A2C
69—T7T (j)	R1A
70—P6R	A4R
71—P7R (j)	SE RINDE.

Mañana llega Mike por la via de K. West

Mañana viernes es esperado por la vía de los cayos de la Florida Mike González, el catcher cubano de los Cubs que acaba de actuar en la serie mundial frente a los Atléticos de Connie Mack. A esperarlo acudirán amigos y admiradores en gran número. Con la llegada de Mike se refuerza grandemente el Habana pues se hará cargo inmediatamente de su dirección y es probable que actúe detrás del bate en algún juego de la serie. Sea bienvenido el popular Miguel Angel González.

Pelea para Schmeling

Peleará en febrero con Stribling, Griffiths, Cámpolo u Otto Von Porat

NUEVA YORK Octubre 16. AP.—Joe Jacobs, manager de Max Schmeling, firmó esta noche un contrato con G. R. K. Carter de Miami Beach Fla., sobre un bout a quince rounds del boxeado alemán con Young Stribling, Tuffy Griffiths, Victorio Campolo o Otto von Porat en el Miami Kennel Club el próximo Febrero o Mazo, nombrándose más tarde su contrario, tal vez después de una serie de matches de eliminación.

Jacobs y Schmeling se hallan suspendidos por la Comisión Atlética del Estado de Nueva York a causa de no haber cumplido el teutón su contrato respecto a una pelea con Phil Scott por Humbert Fugazy; pero Jacobs no cree que esa suspensión impida un bout en la Florida agregando que cualquiera de los cuatro mencionados firmaría para pelear con Schmeling.

El Miami Beach Kennel Club, situado en punto muy central, podía ampliarse de modo a sentar cincuenta mil espectadores para una pelea entre Schmeling y un peso máximo norteamericano. Así lo ha declarado Carter agregando que esperaba concertar un match entre Al Singer y Sammy Mandell en la pista de perros por el campeonato de peso ligero en Enero.

ESTRANGULADOR LEWIS VENCIO FACILMENTE A JOE REYNOLDS EN 50 M.

WENATCHEE, octubre 16. (AP) Ed. «Strangler" Lewis el estrangulador" derrotó anoche a Joe Reynolds de Salt Lake City en Utah en dos caídas sucesivas, efectuando la primera a los 42 minutos con una llave de cabeza y la segunda con otra idéntica ocho minutos después.

King Tut perdió por foul en el 1r. round contra Lope Tenorio

Hasta que sobrevino el golpe fuera de regla, estuvo ganando la pelea Tut

CHICAGO Octubre 16. AP.—King Tut, formidable retador al campeonato de peso ligero del mundo, perdió esta noche por foul con Lope Tenorio batallador filipino, en el primer round de su bout a diez efectuado en el Chicago Stadium, hundiendo un gancho zurdo por un descuido en territorio bajo y siendo descalificado por el referee Dave Barry.

El agresivo y acometedor ligero de Minneapolis llevó la mejor parte de la pelea hasta que dió el golpe bajo poniendo a Tenorio en plena retirada y persiguiéndolo por todo el ring con un feroz ataque al cuerpo.

Tenorio tratando de escapar al castigo retrocedió hasta las sogas con Tut yéndosele encima constantemente. Tut le asestó una trompada baja y Tenorio se desplomó al suelo, dando una vuelta de espaldas y hallándose en tal angustia a causa del intenso dolor que le fué imposible continuar peleando. Tut pesaba 140 libras y Tenorio 139 3/4.

Pete Meyers, larguirucho boxeador de 150 libras de San Francisco derrotó a Bobb O'Hara de Augusta Ga., en otro bout a diez rounds turnándolo en dos ocasiones: en el 1ro. por dos segundos con un veloz derechazo cruzado y en 7o., por ocho con un golpe muy parecido. Meyers pesaba 152 libras y O'Hara 159.

Solly Schuman peso bantam de Chicago ganó por puntos a Johnny Burns estudiante de Notre Dame en 5 rounds.

En el semi-final también a 10 Babe Hunt de Ponca City que midе 6 pies 4 pulgadas y es más flaco que un mango de escoba obtuvo a trompadas una victoria muy poco del agrado del público sobre Al Friedman de Boston. Hunt pesaba 188 y Friedman 178 y media. Friedman forzó la pelea manteniéndose Hunt a la espectativa viéndolo venir para contestar a mansalva.

Se retira el coach Frank Cavanaugh

NUEVA YORK, Octubre 16. (AP.)—El comandante Frank Cavanaugh está desempeñando el cargo de coach jefe en Fordham University por su última temporada.

Así lo dijo hoy el bondadoso comandante que ha sido coach en Holy Cross, Dartmouth y Boston College así como en el Dember Athletic Club, en la Universidad de Cincinnati y en Wrocester Tech, manifestando que ya es hora de cesar en sus tareas.

El team de Fordham dió una gran sorpresa el sábado anonadando a New York University en su victoria más notable desde que Cavanaugh se ha encargado de su dirección.

Fonseca ha recibido el titulo de jugador más valioso a su club

Un Comité de Cronistas de Deportes lo ha proclamado así, extraoficialmente

NUEVA YORK, Oct. 16. (AP).—Lew Fonseca primera base del Cleveland y campeón al bat de la Liga Americana, es el jugador más valioso para su team en 1929, según la decisión de un Comité de Cronistas beisboleros representando cada una de las ciudades en el circuito, en ausencia de una selección oficial abolida este año.

El veterano Fonseca obtuvo el puesto arrebatándoselo a contendientes del team Atlético debido a figurar muy alto en siete de las ocho listas.

Jimmy Dykes cuya labor en el infield fué un factor fundamental en el triunfo del Fila era el favorito entre los chicos de Mack y terminó segundo. Simmons, Foxx y Cochrane también figuraron en altos puestos causando divisiones en los votos que impidieron ganarle a Fonseca, que sólo recibió un voto para primer lugar, pero tenía tres para segundo, dos para tercero y uno para cuarto, totalizando 45 puntos. Dykes recibió tres para primer puesto, y uno para segundo siendo su total 31 puntos. Simmons fué escogido como primero por dos cronistas, y Foxx y Cochrane por uno cada uno. Este último ganó el premio de 1928.

He aquí la lista basada en ocho puntos por primero, siete por segundo, etc.

Lew Fonseca, (C)	45
Jimmy Dykes, (F)	31
Heine Manush (SL)	26
Charley Gehringer, (D)	25
Joe Judge, (W)	24
Tony Lazzeri (NY)	22
Babe Ruth, (NY)	19
Al Simmons, (F)	16
Jimmy Foxx (F)	15
Marty McManus (D)	9
Mickey Cochrane (F)	8
Willie Kamm, (CH)	8
Oscar Melillo (SL)	7
Alphone Thomas (CH)	7
Carl Reynolds (CH)	6
Earl Averill (C)	6
Russel Scarritt (B)	4
Jack Rothrock (B)	3
Lu Blue (SL)	3
Miltgon Gaston (B)	2
Joe Cronin (W)	1

PIDE EL CAMPEONATO DE LOS PESO MOSCA, DAVIES

CHARLEROI, Octubre 16. AP.—Willie Davies de ésta expuso hoy sus pretensiones al campeonato de peso mosca del mundo, declarando que "había sido el hazmereir durante demasiado tiempo en lo tocante a ser reconocido". Davies ha derrotado a Izzy Schwartz, a Frankie Genaro y a otros de los principales contendientes al título en cuestión.

NOTAS DE LOS COURTS

Dieciocho Tennistas Han Conquistado el Título de Campeón Nacional Americano Desde el Primer Torneo en 1881.- Richard D. Sears, William A. Larned, y William T. Tilden Han Cargado con los Honores en 7 Ocasiones. Lista Completa de los Ganadores por Orden Cronológico.- Viaje de H. Cochet y sus Compañeros en Derredor del Mundo

Aunque el primer campeonato nacional de tennis se jugó en los Estados Unidos el año 1881, y ha sido celebrado con una sola interrupción anualmente desde entonces—siendo la excepción 1917—dieciocho jugadores tan sólo han ganado el título más importante de campeón en singles. La lista comenzó con Richard D. Sears cuya cadena de siete campeonatos consecutivos no ha sido hasta la fecha igualada, siendo improbable que lo sea en el futuro. El actual campeón William T. Tilden también ha triunfado lo mismo que William A. Larned, en siete ocasiones, pero habiéndose interrumpido la cadena de sus triunfos por un interregno de tres años en el caso de Tilden y de cuatro en el Larned.

Este último que terminó sus días víctima de la neurastenia diparándose una bala por el cráneo, perdió su título en 1903 y no volvió a recuperarlo hasta 1907. El record de Larned es sin embargo notable, pues comenzó su lucha en pos del campeonato de singles en 1892, a la edad de diecinueve años, y no logró su ambición de conquistar la corona hasta 1901. Después que perdió el título trató en vano de reconquistarlo, año tras año. Escapó de sus garras en 1904 1905 y 1906, pero al llegar 1907 el trofeo logró sus propósitos al no poder defender su corona William J. Clothier, el entonces campeón, debido a una lesión en la rodilla.

Durante cinco años se mantuvo Larned en lo alto y al llegar 1911 se retiró no solamente invicto, sino considerado universalmente como el primer tennista americano. Cuando colgó la raqueta le faltaban unos cuantos meses para cumplir los cuarenta años.

"LE FALTO UNO"

William T. Tilden se aproximó al record de Sears, ganando seis campeonatos consecutivos pero los franceses dieron a conocer su calibre en 1926, cargando Lacoste con el título en un torneo en que ni siquiera se dió Tilden el gusto de llegar a finales.

Robert D. Wrenn cargó con los honores durante cuatro años, y dos otros tennistas, Oliver S. Campbell y Malcolm D. Whitman, mantuvieron el título durante tres años consecutivos. El sistema del "round del reto" fué implantado en 1884, teniendo por objeto excusar a sears de jugar en el torneo propiamente dicho, enfrentándose el ganador del "All Comers" con el campeón en el mencionado round—persistentemente con muy escaso éxito.

La lista completa de campeones en singles siguen a continuación siendo notable que de toda la lista únicamente tres han pasado a mejor vida, Robert D. Wrenn, Larned y Hugh L. Doherty, británico y primero de los tennistas extranjeros conquistadores del título.

"LA LISTA"

1881, 1882, 1883, 1884 1885, 1886, 1887.—RICHARD D. SEARS, nacido Octubre 26 de 1861 ganando su primer campeonato a los 19 años y 11 meses.

1888 y 1889.—HENRY W. Slocum Jr., nacido en Marzo 28 de 1862 ganando su primer campeonato a los 26 años y 5 meses.

1890, 1891, 1892.—OLIVER S. CAMPBELL nacido en Febrero 25 de 1871, ganando su primer campeonato a los 19 años y 6 meses.

1893, 1894 1895 y 1897.—ROBERT D. WRENN, nacido en Septiembre 20 de 1873, ganando su primer campeonato a los 19 años y 11 meses.

1895.—FRED H. HOVEY, nacido en Octubre 7 de 1868 ganando su primer campeonato a los 26 años y 10 meses.

1898, 1899, 1900.—MAICOIM D. WHITMAN, nacido en Marzo 5 de 1877 ganando su primer campeonato a los 21 años y 5 meses.

1901, 1902 1907, 1908, 1909, 1910, 1911.—WILLIAM A. LARNED, nacido en Diciembre 30 de 1872 ganando su primer campeonato a los 28 años y 8 meses.

"EL INLES".

1903.—HUGH LAURENCE DOHERTY, nacido en Octubre 8 de 1876, ganando su primer campeonato a los 26 años y 10 meses.

1904.—HOLCOMBE WARD, nacido en Noviembre 23 de 1878, ganando su primer campeonato a los 25 años y 9 meses.

1905.—BEALS C. WRIGHT nacido en Diciembre 19 de 1879, ganando su primer campeonato a los 25 años y 6 meses.

1906.—WILLIAM J. CLOTHIER, nacido en Septiembre 27 de 1881, ganando su primer campeonato a los 24 años y 11 meses.

1912, 1913.—MAURICE E. MC LAUGHLIN, nacido en Enero 7 de 1890, ganando su primer campeonato a los 22 años y 7 meses.

1914 1916.—RICHARD N. WILLIAMS II, nacid oen Enero 29 de 1891, ganando su primer campeonato a los 23 años y 7 meses.

1915, 1919.—WILLIAM M. JOHNSTON, nacido en Noviembre 2 de 1894, ganando su primer campeonato a los 20 años y 10 meses.

1918.—R. LINDLEY MURRAY, nacido en Noviembre 3 de 1893 ganando su primer campeonato a los 24 años y 10 meses.

"BILL TILDEN"

1920, 1921, 1922, 1923, 1924, 1925, 1929.—WILLIAM T. TILDEN II nacido en Febrero 10 de 1893, ganando su primer campeonato a los 27 años y 7 meses.

1926, 1927.—JEAN RENE LACOSTE, nacido en Julio 2 de 1904, ganando su primer campeonato a los 22 años y 2 meses.

1928.—HENRI COCHET, nacido en Diciembre 14 de 1901 ganando su primer campeonato a los 26 años y 9 meses.

La anterior lista ha sido combinada cronológicamente, pudiendo notarse que cuatro de los campeones ni siquiera eran mayores de edad al cefirse por vez primera la faja, siendo Oliver S. Campbell el más joven de todos, pues tan solo tenía cumplidos 19 años y 6 meses.

"TOURNEE MUNDIAL"

El motivo de la ausencia de Henri Cochet del campeonato nacional americano, si que no se presentó para defender el título ganado en 1928 ha sido su propósito de partir acompañado de Jacques Brugnon, Paul Feret y R. Rodel en un gran viaje alrededor del mundo, en cuya tournée celebrará encuentros en Japón, Asia Oriental India y América del Sur, habiendo sido especialmente invitado el campeón mundial para competir en Buenos Aires y Río Janeiro.

El grupo de franceses irá acompañado por el Conde Salm, jugador que formó parte del equipo austriaco de la Copa Davis y de Heinrich Kleinshcroth, veterano tennista alemán que en compañía de su compatriota Rahe ganó el campeonato de dobles en Wimbledon el año 1913.

Paul Feret, qu ees miembro importante del "party", va tomando cada día un lugar más elevado en el tennis de su patria. En el reciente torneo del club Chiberta derrotó al formidable Pierre Landry en el match semi-final 6x1—6x4 6x2 y en el final obligó a Cochet a jugar cinco relampagueantes sets para batirlo 2x6—2x6 6x1—6x2—6x3. Jean Borotra ganó ambos eventos de dobles, ya de hombres en compañía de su hermano Edouard, batiendo a Landry y Thurneyssen en el final, e igualmente el mixto con Mme. Bordes contra Cochet y Mme. Le Conte. La premier jugadora de Francia, Mme. Mathieu, venció en los singles femeninos batiendo a Mme. Bordes, al igual que en los dobles, en pareja con Mlle. Barbier contra Mme. Bordes y Mme. Culbert Caron.

"EN DEAUVILLE"

La bella Miss Eileen Bennett, cuyo compromiso amoroso acaba de ser anunciado fué derrotada en el round semifinal del torneo de Deauville por la vibrante Mme. Mathieu, qu etriunfó 7x5—9x7, siendo igualmente eliminada la ingiesita en los dobles, en los que Mlle. Mesnaa y Mlle. Rosambert batieron a la Bennett y Mlle. Anet 6x2—4x6—6x4.

La sorpresa de los dobles masculinos en Deauville fué la victoria del joven tennista parisiense Gaston Glasser y E. D. Blanc sobre Cochet y Gerbault con el aplastante score de 6x0—6x2, en un match semi-final. Después en los finales ellos a su vez fueron dominados por Borotra y Brugnon 6x1—6x2—6x4.

Los dobles mixtos fueron ganados por Cochet y Miss Bennett, y en los femeninos triunfaron fácilmente Mme. Mathieu y Mme. Lafaurie.

M.E.C.D. 2016

CARIBES, MARQUESES, TIGRES Y YATISTAS SE PREPARAN PARA LA SEASON DE F. BALL

Y a juzgar por los preparativos que cada uno hace, puede esperarse una reñidísima campaña.—"Los cuatro grandes" de nuestro gridiron cuentan con excelente material para formar sus elevens.—Y tienen buenos coaches

La prensencia de tres coaches de reconocida competencia en los campos de entrenamiento de nuestros equipos, hábilmente ligada con el magnífico material que cada uno contara para la formación de sus elevens, hará posible que Caribes, Marqueses y Tigres presenten este año magníficos conjuntos en la justa de foot ball intercolegial para novicios, en la cual tendrán que batirse como fieras para impedir que el equipo representativo del Habana Yacht Club cargue con los honores del triunfo.

LOS AZULES

Dirigidos por el excapitán del equipo de Navy que encontrándose en la Habana como agregado a la Embajada Americana y conociendo que los azules estaban tras un buen coach, ofreció gratuitamente sus servicios, los Marqueses del Vedado Tennis realizarán uno de los mejores entrenamientos que recuerden en el gridirón, y estarán en disposición de presentar un eleven de categoría en la justa de novicios.

El back field del team será construído alrededor de los hermanos Mejer, cuyas performances del año pasado fueron suficientemente hábiles para que toda la afición reconociera en ellos dos estrellas de categoría, y la línea será fuerte en extremo con hombres hábiles y fuertes en los puestos de mayor importancia.

Hasta ahora, el coach azul no ha construído un eleven regular, ni ha realizado scrimmages con los hombres que tiene en sus manos. Se ha limitado a estudiar la habilidad que tienen para el punting, forward passing, y otras faces del juego, a fin de saber a que atenerse. Nadie sabe que posición ocupará cuando se inicie el primer game, y tantos cambios se harán en las semanas de prácticas, que no nos extrañaría ver a uno de los Mejer en un puesto de end o al veloz Oscar Sánchez.

LOS TIGRES

Los muchachos del glorioso Anaranjado, que han sido los sostenedores del gridirón en Cuba durante muchos años, tienen ya varias semanas de práctica bajo las órdenes del veterano George Booth, que fué estrella del juego cuando "el foot ball que se jugaba era foot ball", y parecen listos para presentar un buen conjunto en los novicios.

Booth no ha separado todavía a los que han de integrar el team junior. Se ha limitado a preparar a juniors y seniors a la vez, considerando que los jugadores nuevos ganarán mucha experiencia al verse entrelazados con players que lleven algunos años en el sport. Pero, personas que nos merecen entero crédito nos aseguran que el material disponible para los novicios es excelente, y que este año habrá que contar con el Atlético como uno de los buenos contendientes al champión ship.

Dosal, Gutiérrez, y otros aparecerán en la segunda línea defensiva y muchachos corajudos, de fuerte constitución física, mucho amor al juego y bastante inteligentes se encargarán de los siente puestos de la línea, en la cual descansará este año la potencia del team.

LOS CARIBES

Los campeones del año pasado, dirigidos por el veterano Kendrigan con Ronquillo y Ducassi como auxiliares, realizan todas las tardes ligeros trabajos en el Stadium y parecen ir ganando poco a poco el team pork que al presentarlos como fuertes aspirantes al triunfo. El coach Kendrigan, al menos sus jugadores regulares, pero a juzgar por el material que dispone, puede asegurarse que el conjunto será excelente y que habrá que contar con él en todos los momentos.

Material en abundancia, una de las bases de éxito en foot ball, es precisamente lo que tienen los Caribes para luchar contra sus oponentes, que este año tienen intención de presentar muy buenos conjuntos en la justa de novicios.

EL YACHT CLUB

El equipo del Habana Yacht Club continúa bajo órdenes de Raúl Argüelles, cuyo conocimientos del gridirón son lo suficientemente aceptables para que la representación Yatista pueda hacer un magnífico papel en la contienda.

Sin embargo, como Raúl desempeñará probablemente el cante del equipo, no estará de más que los Rojos consigan un buen coach para que se encargue de todos los por menores, y nadie mejor que Yeyo Adán, el hombre que tan hábilmente dirigió a los Tigres del Atlético, para desempeñar ese puesto. Yeyo conoce y estudia mucho el foot ball, y es uno de los pocos coaches cubanos que han recibido un pobre material para convertirlo después en un conjunto disciplinado y ganador.

El Yacht, con el team que dispone y Yeyo en la dirección, formaría un conjunto invencible y sería el favorito de los expertos para conquistar la supremancia del bello deporte de los intercolegiales americanos.

TRATEMOS DE ALGO

EL CAMPO DE LA POLAR

"La Polar" inaugura el próximo domingo, 20 de Octubre, su hermoso stadium. Esto dicho así, sencillamente, parece la cosa más natural del mundo, uno de tantos casos que se suceden sin alterar el curso de los acontecimientos, algo que pasa de largo sin notarse. Pero lejos de ello, la inauguración de este nuevo campo deportivo tiene un arrastre de importancia enorme.

Aun no aquietada la polvareda que levantara en días pasados el estreno del hermoso stadium de "La Tropical", anuncia aquella gran empresa cervecera la aparición del suyo. Ahora contaremos para regodeo del fanatismo con dos flamantes campos de sports "al alcance de la mano" y con todo el confort que el público requiere y es merecedor.

El de "La Tropical" se ha construido para que en él se desarrollen distintos juegos, el track inclusive, para el que tiene las medidas olímpicas oficiales. "La Polar" se ha concretado a hacer de su bello stadium el campo de balompié por excelencia, le basta con eso, solamente balompié, el juego que enloquece a toda Europa y a la América latina desde el río Bravo al Cabo de Hornos. Y subiendo la línea geográfica un poco más, diré que en Cuba ha enraizado grandemente, que una gran porción de su fanatismo deportivo lo proclama favorito.

Emeterio Zorrilla, concejal del Ayuntamiento habanero, sportsman "all around" y hombre hecho a la moderna, "up to date", ha puesto sus cinco sentidos en el stadium de la enorme fábrica de cerveza que administra y dirige, no habiendo vacilado en que el montante de los gastos fuera lo más crecido con tal de que la obra allí realizada respondiera en un todo a los propósitos de la empresa que no son otros que acatar con el mayor gusto las más exigentes demandas del deporte y del público.

Con tres estupendos partidos serán levantadas las cortinas escénicas del stadium "La Polar" dentro de breves días, el domingo próximo. Iberia y Centro Gallego tendrán el honor de romper el fuego en el match inicial. Les seguirán Fortuna y Olimpia, para cerrar con el emocionante partido de Juventud Asturiana y Cataluña. Un programa de foot ball association que no puede ser mejorado, pues lo integran los ases tropicales del balón redondo.

Serán discutidas tres valiosas copas de plata, de pura plata española, como que han sido diseñadas y fundidas en la orfebrería que en Madrid surte a "Le Palais Royal", la casa de los trofeos, cuya fama por el orbe vuela, que diría un cronista de tiempos pretéritos, pero que es bueno repetir ahora, para que la clase no se desconozca.

Una copa ha sido donada por el Honorable Presidente de la República, General Gerardo Machado. Otra por el Alcalde de la Habana, doctor Miguel Mariano Gómez, y la tercera por el señor Emeterio Zorrilla en nombre de la gran empresa que representa. Además, como si esos trofeos no bastaran al gran derroche de premios que se hace para el día inaugural, el Presidente de "La Polar", ha donado seis relojes pulsera de oro de 18 kilates, que serán entregados al jugador que más se distinga en cada uno de los seis equipos, a juicio del Presidente y coach de los teams.

Todos estos trofeos y premios serán exhibidos desde hoy jueves en una de las vidrieras del Palais Royal donde el público podrá apreciar de cerca el valor de los mismos. Si antes no se han exhibido se debe a estarse grabando, pero ya se encuentran listos para llevarlos a la vitrina y que los fanáticos juzguen del magno esfuerzo que se realiza para que comience a todo tren la temporada balompédica en el stadium de "La Polar", a cuyo acto ha sido invitado y se espera que asista, el primer deportista de la República, General Gerardo Machado.

Las entradas a palco y demás localidades, se están expendiendo cual si fuera pan acabado de salir del horno, la demanda supera en mucho a la producción, todo lo contrario a lo que acontece con nuestra azúcar, no obstante ser, al igual de las localidades del stadium "La Polar" de "first class".

GUILLERMO PI.

CAMPO POLAR

DOMINGO 20 DE OCTUBRE

Inauguración con asistencia del HONORABLE SEÑOR PRESIDENTE DE LA REPÚBLICA

A LAS 2. p.m.

OLIMPIA Vs FORTUNA

D. CENTRO GALLEGO Vs REAL IBERIA

CATALUÑA Vs JUVENTUD ASTURIANA

Discutiéndose en estos juegos TRES TROFEOS

Palcos con 8 entradas $ 12.00.
Asiento de preferencia con entrada $ 1.00
Gloriela Caballeros 0.60 ¢ Señoras 0.20 ¢

Después de los partidos habrá BAILE en el GRAN SALÓN DEL "STAND"

Entre Cazadores

Vamos a publicar hoy un score detallado de lo que fué la gran tirada en opción a la Copa del Rey de España. Y lo publicamos no sólo porque es nuestra costumbre hacer lo mismo cada vez que se tire por algún premio de gran interés sino también porque hemos leído, no sabemos en qué periódico que al Dr. Recio le salían los pichones bobitos y se le posaban, pero como esto no se ajusta a la verdad es por lo que salimos no a su defensa, que Recio no la necesita, sino a aclarar la verdad de lo sucedido que para eso llevamos nota del más mínimo detalle cada vez que se tira una justa importante.

LA LABOR DE PANCHITO.— Méndez Capote mató 22 pájaros necesitando para cada uno un sólo disparo, los otros trece tuvo que matarlos con dos tiros. Sus mejores tiradas las hizo en el desempate cuando mató el vigésimo tercero y el vigésimo séptimo pájaro.

EL TRABAJO DE RECIO.—El distinguido galeno cobró veinte piezas de un sólo disparo y catorce pichones fueron muertos con dos cartuchos. A Recio, durante el transcurso de la justa se le aplaudió más que a Panchito y es este un detalle inequívoco de que no eran pichones bobos los que le salían siempre al rival de Panchito. Recio fué muy aplaudido en el pichón 13 en el 16, en el 25, en el 28 y por último en el 31.

He aquí gráficamente demostrada la labor de los treinta y cinco tiradores que se inscribieron en la primera tirada en opción al trofeo regio; para entender el score no hay más que leer antes la explicación de los números en la nota que va al final de los mismos:

TIRO DE PICHON EN OPCION A LA COPA DEL REY

Tiradores	1	2	3	4	5	6	7	8	9	10	11	12	13	14	15	16	17	18	19	20	Ttal.
V. Bayón	1	2	2	1	2	3	2	2	3	0	1	1	1	2	1	4	2	1	1		17
S. Quesada	1	2	2	2	2	2	0	2	1	2	1	1	2	2	1	1	1	2	1	1	19
W. Heyman	1	1	1	1	0	0	0	0	—	—	—	—	—	—	—	—	—	—	—	—	4
M. Altuzarra	1	0	3	2	0	2	1	1	1	1	1	0	0	0	1	0	0	1	2	0	11
Beregulstain	2	1	1	0	0	1	2	1	1	0	0	0	—	—	—	—	—	—	—	—	7
G. Muñiz	2	0	0	1	1	1	0	1	1	0	0	2	1	1	2	2	1	2	0	2	14
H. González	1	0	0	1	0	0	1	1	1	—	—	—	—	—	—	—	—	—	—	—	5
O. Ochotorena	1	1	1	2	2	2	0	1	2	2	1	1	1	1	1	4	1	2	1	1	19
J. Capín	0	2	2	1	2	3	2	2	2	1	1	1	1	0	1	5	1	2	0	1	19
Farias	0	3	2	3	1	2	2	1	1	1	1	1	1	1	0	1	1	3	1	1	18
J. A. Ora	1	1	1	0	2	2	1	1	1	1	1	2	2	1	1	2	2	1	2	1	19
M. Quesada	2	2	1	2	2	1	2	1	1	1	1	1	2	1	1	1	1	1	1	1	19
Pepillo Cueto	2	2	3	0	1	1	5	2	2	1	1	0	2	1	1	0	0	0	1	1	13
L. Iglesias	1	2	2	1	0	1	5	2	2	1	1	2	0	2	2	1	1	3	0	1	16
N. Parra	1	1	1	2	2	1	2	1	1	1	1	1	2	1	0	0	0	1	1	2	17
J. F. Centellas	2	0	3	1	1	2	1	1	1	1	2	2	0	1	2	2	0	1	2	2	18
R. Díaz	1	0	2	1	2	2	2	2	2	1	1	1	2	1	1	0	2	1	1	1	18
M. Solís	2	4	1	0	1	5	1	1	5	1	1	3	2	1	2	0	5	2	2	1	17
A. Beale	1	0	1	0	1	1	2	1	—	—	—	—	—	—	—	—	—	—	—	—	6
R. Ares	0	0	0	2	2	0	2	0	2	1	2	0	—	—	—	—	—	—	—	—	6
P. Castañeda	1	2	1	2	1	2	1	2	1	2	1	1	0	1	2	2	0	1	1	1	18
D. Viñas	2	0	2	2	2	2	0	2	2	1	1	2	2	1	1	2	1	2	1	2	18
B. Cueto	2	2	1	2	2	2	0	1	1	1	1	2	2	1	2	1	1	2	2	0	18
Doyarzábal	1	6	0	1	1	2	2	1	2	1	2	0	1	2	1	2	2	1	1	0	16
F. Ovies	2	1	2	1	2	1	2	2	1	1	1	2	2	0	1	0	2	1	2	2	18
M. Capote	2	1	2	2	1	2	3	1	2	1	1	1	1	1	2	1	1	1	1	1	20
J. Rodríguez	1	1	1	1	1	2	1	1	1	2	2	1	4	2	2	1	1	0	2	1	0	18
P. P. González	2	2	2	0	2	2	1	1	1	2	1	1	0	—	—	—	—	—	—	—	—	16
Camaño	1	2	1	1	1	2	1	1	1	0	2	0	0	1	1	2	1	5	1	0	16
J. Leal	1	2	1	1	1	1	5	1	1	1	1	0	1	1	1	1	1	1	1	1	18
A. Cuervo	2	2	1	2	3	2	1	1	2	1	1	0	2	—	—	—	—	—	—	—	—	19
F. Martínez	2	1	0	2	3	1	1	1	2	2	3	1	—	—	—	—	—	—	—	—	—	9
R. Sánchez	2	2	1	2	0	2	1	1	1	1	1	0	1	2	2	3	1	0	0	2	15
A. Recio	1	2	1	2	2	1	2	2	1	1	1	1	4	2	1	4	1	1	1	1	20
M. Crespo	1	1	2	0	0	1	1	0	1	0	0	1	0	0	0	4	2	0	2	2	11

DESEMPATE EN 5 SERIES DE CINCO

Tiradores	1	2	3	4	5	1	2	3	4	5	1	2	3	4	5	Total final.
Méndez Capote	1	1	4	2	1	1	4	2	2	1	1	2	1	1	1	35 de 35
A. Recio	1	1	2	1	4	2	1	4	1	2	4	2	0	2	1	34 de 35

Jueces que actuaron el sábado: Felipe Martínez, Enrique Callejas y Laureano Gutiérrez.

Jueces que actuaron el domingo: Trillo, Pazos y Grande.

EXPLICACION DE LOS NUMEROS.—(1), quiere decir que la paloma fué muerta de un tiro; (2) que fué muerta de dos tiros, que es a lo que tiene derecho cada tirador en cada pájaro; (3), que la mató pero no le fué contada por caer fuera de la cerca que circunda el campo de tiro; (4), tiros estupendos que arrancaron aplausos de la concurrencia; (5), palomas matadas que cayeron en las trincheras, algunas de ellas sin ser tocadas, pero todas esas que parecen que se las traga la tierra se cuentan como muertas; (6), Cartucho martilleado que no hace fuego; se cuenta como errado.

Pasemos ahora una revista a los tiradores por el mismo orden que fueron tirando:

VICENTE BATON:—Tiró bien, pero con poca suerte dos de sus yerros fueron palomas que cayeron muertas fuera de la cerca. Se le aplaudió en el pichón 17.

SERAFIN QUESADA:— Falló el siete. ¡Qué salao!

WALTER HEYMAN:— Acabó la tirada el sábado por la mañana y no se le volvió a ver el pelo hasta el domingo por la tarde.

ALTUZARRA:—Tiró mejor el sábado que el domingo.

BEREGUISTAIN:—Se retiró cuando falló tres seguidos.

G. MUÑIZ:—Tiró muy "aromáticamente". Y ese que Porto lo cuidó como gallo fino.

HERMINIO GONZALEZ:—Le pusieron un cero por no responder cuando le tocaba tirar "y se tiró en el suelo". Dice que se vá, pero es como el Sol que vuelve. Es de los buenos...

OSCAR OCHOTORENA:—Tiró como todo un Campeón que es. Como Serafín Quesada solamente falló el siete. Fué uno de los que menos disparos hizo para matar 19 de 20. Se le aplaudió en el pichón 16 y mató 13 de sendos tiros.

JESUS CAPIN:—Al fallar el primer pichón perdió el almidón.

FARIAS:—Tampoco tiró con suerte, dos de los pichones que mató le cayeron fuera. El domingo tiró muy bien.

PORTO CASTAÑEDA:—Se acordó de Sumatra cuando falló el pichón 15. Falló después también el 17. No estaba en su día.

DANIEL VIÑAS:—Tiró como acostumbra.

BENITO CUETO:—El novel doctor, título que obtuvo brillantemente no ha muchos días, demostró que su "performance" en el Campeonato Nacional no fué "eléctrica". Llegará muy lejos en el tiro de pichón así como en el de platillos.

DOYARZABAL:—Después de fallar los dos primeros pájaros tiró muy bien.

PEPE OVIES:—Tiró con aire de triunfador hasta el pichón 14 que falló.

MENDEZ CAPOTE:—Impepinable.

JOAQUIN RODRIGUEZ:— Demostró tener condiciones de "sprinter": empezó muy bien, pero se cansó en la recta final. En el 30. inning mató de dos, dos.

PEDRO PABLO GONZALEZ:— Lució un sweater muy llamativo. Sólo tiró el sábado. El domingo se quedó en su casa durmiendo la mañana.

CAAMAÑO:—Otro "sprinter".

JOAQUIN LEAL:— Fué la sorpresa. Mató 16 pichones ocho de ellos consecutivos, siempre con un disparo. Un gran finalista.

ANDRES CUERVO:— Sólo tiró el sábado y el mejor tiro que hizo no pudo cobrarlo, pues el pichón cayó fuera.

J. A. ORS:—Como siempre, hecho un "toro". Falló el cuarto pichón que salió hecho un diablo loco.

MANOLO QUESADA:— Hay quienes matan de un pájaro dos tiros, pero este que tiene algo de tirador ortodoxo, de dos tiros mató un pájaro, el primero. Otros de los que prometen.

PEPILLO CUETO:— Se cansó al final. Se le advirtió nerviosa tirando con extremada prisa, en la segunda decena.

ISOLINO IGLESIAS:— De voz afinada y excelente puntería. Hizo lo que pudo.

PARRA:—Le pasó lo que a don Joaquín, se cansó en los últimos furlones.

CENTELLAS:—El mismo de todas las épocas, sólo que no le acompaña la edad. Fué el único que al salir a tirar a la primera pieza hizo el saludo olímpico haciendo dos disparos contra la tierra.

RODRIGO DIAZ:— Pareciéndose cada día más al Rey de España. Tiró bien y jugó mejor al balompié con los cartuchos disparados.

MANOLO SOLIS:—**El Encantado**, oyó los aplausos de la concurrencia en el pichón 2; parece que cargó los cartuchos con algunos polvos especiales, pues tres pichones le cayeron en la trinchera, no se sabe si vivos o muertos al primer disparo.

ALFREDO BEALE:— Tiró el sábado, vió que no estaba en forma y colgó la escopeta.

RIO ARES:—El máximo entusiasta de la caza demostró estar fuera de training. No tiró el domingo.

FELIPE MARTINEZ:— Poca suerte le acompañó; de los tres yerros que se apuntó el sábado sólo uno lo fué, los otros fueron piezas que le cayeron fuera de la cerca.

RESTITUTO SANCHEZ:— Tirador bejucaleño, y con esto está dicho todo. De peso completo.

A. RECIO:—Fué el único que dió la batalla final. Su pichón 13 fué sensacional.

MANOLO CRESPO:—Sólo fué el domingo a buscar el almuerzo de los muchachos, pero éstos por poco se quedan con las ganas de comer palomitas. En el pichón 16 hizo su mejor tiro y se le dedicó una salva de aplausos que se oyó en "La Libertad".

Ya se celebraron las Elecciones en el Club de Cazadores del Cerro y hubo "tautalla". Continúa el entusiasmo para la gran recholata del domingo en Bejucal si no llueve, y ya don Joaquín Rodríguez ha mejorado notablemente del flemón que le obligó a meterse en la cama de día.

De todo nos alegramos.

PETER.

Grandes Programas Sábado y Domingo en Miramar Garden

Malpica celebrará su bout de despedida, pues embarca el lunes con Pincho Gutiérrez

Dos grandes acontecimientos pugilísticos se llevarán a cabo esta semana en el bello Stadium de Prado y San Lázaro. El primero, la despedida del sensacional peleador del Cerro, Benito García, más conocido por Malpica, que embarcará el lunes para los Estados Unidos, con Luis Felipe Gutiérrez. El otro, el debut de Charlie Kid Harlem, el masajista y discípulo preferido de Kid Chocolate, frente al Chocolate Reglano, en la pelea oficial del domingo... Dos acontecimientos estos, que han revolucionado a los fanáticos habaneros.

"MALPICA" EN GRAN FORMA"

El formidable "slugger" del Cerro, se encuentra en soberbias condiciones y dispuesto a rendir su mejor jornada ante "Pincho", a fin de impresionar favorablemente al inteligente Manager cubano. El contrario de Malpica, lo es el fiero peleador de Cruces, Juan Armenteros, conocido por el Gavilán de Cruces.

KID CHOCOLATE DE SECOND

Kid Chocolate, maestro de Charlie Cabrera, su joven Masajista, será el Chief Second de su ahijado y actuará desde su esquina, dándole provechosas instrucciones. Pero el Chocolate Reglano, el muchacho que se ha hecho de público en sólo cuatro peleas, dice encontrarse dispuesto a vencer al propio Kid y por ende, a su famoso ahijado.

DOS SOBERBIOS PROGRAMAS

En el programa del sábado, a más de la pelea de Malpica y Armenteros tenemos la de Juan Pérez, el invicto featherweight de Marianao, contra Luis San Emeterio, el vencedor de Antonio Ujlivarri, que está dispuesto a cortar la cadena de triunfos del muchacho de Marianao. En el otro star bout, Castor Fernández, el fiero Avilesino del Príncipe, se enfrentará con Feliciano López, el ídolo de la Polar.

En la cuarta pelea del domingo, Amado Avila, el maravilloso paperweight del Teléfonos, se enfrentará con el fiero muchacho de General Machado Petit Uzcudun. Esta pelea ha llamado poderosamente la atención de los fanáticos, debido a calibre de los combatientes. También se enfrentarán en el tercer Star Bout, Joaquín Jorge, el agresivo fea herweight del Cerro, con Santos O' Farrill, la sensación de Marianao.

En las peleas preliminares de ambos días habrán magníficos bouts que harán las delicias de los fanáticos. Felix Martínez y José M. Ledo, se baten en el segundo del sábado; Joe Marrero y Rafael Valdés, en el primero. Y el domingo, Mario Jiménez, el muchacho del San Carlos, contra Gerardo Rodríguez del Cerro; Baby Malpica, el nuevo pugil de Hialayo, contra Joaquín Torreglosa.

HOJAS RUBIE

PARA EL AFEITADO QUE USTED BUSCABA

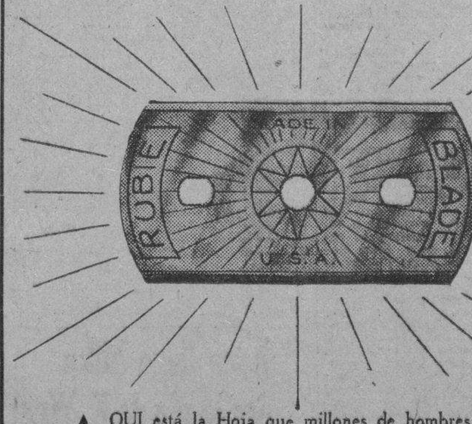

AQUI está la Hoja que millones de hombres han estado deseando. Hecha para la máquina de seguridad más famosa del Mundo. Fabricada del acero más puro, las HOJAS RUBIE darán al consumidor muchas afeitadas suaves y agradables.

CALIDAD SUPERIOR

RUBIE BLADE CORP. 237 Lafayette St. N. Y. C.

DE VENTA EN TODAS PARTES.

UN RALLY DEL PALATINO EN LOS ULTIMOS MINUTOS ESTUVO A PUNTO DE HACER VARIAR LA FAZ DEL PARTIDO

El San Carlos derrotó nuevamente al Cerro, ganándole la serie invicto.—Esta noche se jugará en el Cerro

El San Carlos derrotando nuevamente al Cerro Athletic empató en el primer lugar del campeonato.

Y al Asturias al derrotar al Palatino por la mínima diferencia tras un esfuerzo desesperado también logró empatar en el primer puesto del campeonato cuadrangular.

El Palatino pese al formidable rally de sus muchachos que valientemente avanzaron en los últimos minutos del partido no pudo vencer en este encuentro que los ha hecho descender un punto en el average general aun cuando todavía se encuentra en el lugar de honor.

Del primer juego que tuvo por contendientes a los chicos del Cerro y Carlistas lo más sabresaliente fué la pareja del San Carlos que cubría la avanzada anotándose la friolera de 25 puntos.

Mora y Tejero encestaron buenas canastas pero su esfuerzo no fué secundado por sus compañeros que después de la igualada a 20 fueron aventajados comodamente por sus contrarios terminando el partido 28 por 22 a favor de los viboreños.

PALATINO VS. ASTURIAS

Un match de emoción y de fantástica movilidad, llevado a todo tren.

Los asturianos comenzaron con bríos, interceptando los pases largos a los extremos que constantemente realizaban los del Palatino.

Sendas canastas de Seoane y Menéndez hicieron que los astures asumieran la delantera que mantuvieron con ventaja durante todo el primer half.

Termina este tiempo con la cartonera marcando 16 por 9.

El segundo half, fué lo mejor de toda la noche. Palatino viene en busca del empate y lucha con coraje y valentía, que contrarrestan en esfuerzos desesperados los muchachos de Vallalta.

Minuto que pasa, minuto que se nota más y más la formidable presión del Palatino, que por momentos va acortando la distancia.

El pequeño Juan Manuel y su hermano Orlando driblean con osadía y casi siempre rematando de manera magistral a gol.

Alberto de Diego hace intervenciones precisas y Delgado cubre la retaguardia que de hora en hora a largos intervalos es perforada por tiros desde el centro del floor ya que resulta casi imposible llegar al paloneo de la canasta asturiana.

Se acerca el empate, el anotado empate, pero falta tiempo, un minuto, un segundo y Paco Muñoz toca terminación del partido en los precisos instantes en que todos los fanáticos puestos en pie dan por descontado el gol del empate.

Y el Palatino pierde un gran partido que de durar segundos más hubiera convertido en resonante victoria.

Del Asturias se lucieron Seoane, Menéndez Moreno y Cordal.

ESTA NOCHE EN EL CERRO

A primera hora: D. Palatino y Cerro, después, D. Asturias y San Carlos.

PRIMER JUEGO:

SAN CARLOS

	Fig.	Fog.	Fc.
L. González, f.	5	2	2
A. Herrera, f.	4	5	0
M. Llaneras, f.	0	1	3
M. Llaneras, g.	0	1	3
M. Llaneras, g.	0	1	3
P. Faxas, g.	0	0	1
M. González, g.	0	1	2
Totales.	9	10	11

CERRO ATHLETIC CLUB

	Fig.	Fog.	Fc.
A. Mora, f.	4	0	2
J. Tejero, f.	3	1	4
C. Rodríguez, c.	0	0	4
J. Iglesias, g.	0	1	1
J. del Valle g.	0	0	4
J. Fonseca, g.	2	2	1
M. Alonso, g.	0	0	0
Totales.	9	4	16

Primer half:
San Carlos. 12
Cerro. 12

Segundo half:
San Carlos. 16
Cerro. 10

Totales:
San Carlos. 28
Cerro. 22

Referee: Troadio Hernández.
Time Keeper: Paco Muñoz.
Anotador: B. Pichardo.
Floor: Deportivo Palatino.

SEGUNDO JUEGO:

DEPORTIVO PALATINO

	Fig.	Fog.	Fc.
J. M. A. Builla, f.	2	4	2
A. de Diego, f.	1	0	0
J. García, c.	2	2	0
O. A. Builla, g.	5	4	2
A. Delgado, g.	0	0	0
J. Llagostera f.	0	0	1
J. Villarrubí, f.	0	1	1
Totales.	8	11	6

DEPORTIVO ASTURIAS

	Fig.	Fog.	Fc.
A. Seoane f.	4	1	1
R. Menéndez, f.	3	0	0
E. Echevarría, c.	1	1	4
E. Moreno, g.	3	0	1
S. Cordal, g.	2	1	2
J. M. Morilla, g.	0	0	2
J. García, g.	0	0	0
Totales.	13	3	10

Primer half:
D. Palatino. 9
D. Asturias. 18

Segundo half:
D. Palatino. 18
D. Asturias. 13

Totales:
D. Palatino. 27
D. Asturias. 29

Referee: Troadio Hernández.
Time Keeper: Paco Muñoz.
Anotador: B. Pichardo.
Floor: Deportivo Palatino.

¡HOMBRES!

Con el tratamiento moderno Tablétsa Sexofert alemanas, su uso trae el rejuvenecimiento.

Es un producto opoterápico que estimula la función de los órganos, dando vigor y energías. Indicado en casos de Agotamientos, Fatiga intelectual, Neurastenia y Diabetis. Pida Folleto con certificado de bondad a Representante de Pharmadenta, APARTADO NUMERO 1244, Habana.

FORTALEZA

Es la ambición del hombre; todos quieren fortaleza, resistencia, energías y vigor físico en todas las edades. La vida se desgasta, las energías se pierden y el hombre se debilita. Píldoras Vitalinas renuevan las fuerzas, fomentan energías y el hombre que las toma siempre es fuerte, vigoroso y feliz. Píldoras Vitalinas se venden en boticas y en su depósito "El Crisol", Neptuno y Manrique, Habana.

YUGOS

Dibujo es un factor importante en Yugos, como también lo es calidad. Si quiere vestir elegante vea nuestros estilos.

Krementz

JOYERÍA PARA CABALLEROS

M.E.C.D. 2016

HOY SERA FIRMADO EL CONTRATO CONSULAR ENTRE PANAMA Y CUBA

El acto será realizado por el Ministro Plenipotenciario panameño Sr. Andreve y el Secretario interino de Estado

VARIAS NOTICIAS DE LA SECRETARIA DE ESTADO

En estos días será firmado el Tratado de Extradición entre Brasil y Cuba. 6,400 millas inundadas en Miami

A las once en punto de la mañana de hoy se firmará en el despacho del Secretario de Estado el Tratado Consular, entre Panamá y Cuba. Asistirán a la firma del mismo el Ministro Plenipotenciario de la República del Canal, señor Guillermo Andreve, y el Secretario interino de Estado, doctor Francisco María Fernández.

LA FIRMA DEL TRATADO DE EXTRADICION CON BRASIL

Nos dijo el doctor Campa, Subsecretario de Estado, que el sábado, o a más tardar el lunes de la semana próxima tendrá lugar la firma del Tratado de Extradición entre el Brasil y Cuba. Al acto asistirán el doctor Fernández como representante del Gobierno Cubano y el Ministro de la República del Brasil señor Castello Branco Clark.

Hablamos con el plenipotenciario brasileño con respecto al asunto antes citado. El señor Castello Branco Clark nos niformó que él personalmente había firmado el cable que enviara a la Cancillería de su país solicitando los plenos poderes para la signación del Tratado de Extradición y cuya contestación podrá demorar una semana o más, ya que es imprescindible que el asunto se estudie en el Ministerio de Relaciones Exteriores de su país, aunque espera respuesta favorable a la firma del convenio, pero no fija una fecha determinada al acto.

El referido Convenio está confeccionado de acuerdo con las modernas tendencias políticas del mundo, así como también con las leyes del Brasil, las de Cuba, y las que rigen en esa materia en el Código del Doctor Bustamante.

SEIS MIL CUA-ROCIENTAS MILLAS CUADRADAS DE LA ZONA DE MIAMI ESTAN INUNDADAS

El Cónsul de Cuba en Miami, señor Domingo Milord, participó ayer a la Secretaría de Estado por medio del cable todo lo relacionado con las inundaciones que se están registrando en esa ciudad floridiana. Dice así nuestro representante consular:

Miami 16. Secretaría de Estado.

Las municipalidades de este Condado Hialeah, al oeste de Miami y Fulford, y Ojus al norte se encuentran inundadas completamente debido a las continuadas lluvias habidas constantemente desde que pasara el huracán. Las condiciones en Hialeah ofrece graves peligros, obligando a los habitantes a abandonar la ciudad y refugiándose en el área de Miami.

El terreno cubierto por la inundación comprende la cantidad de seis mil cuatrocientas millas cuadradas. En las últimas cuarenta y ocho horas las lluvias subieron a un nivel de cuarenta y cinco pulgadas. Los aeropuertos municipales y los de la Pan American se encuentran completamente anegados.

La policía se encuentra estacionadas en todas las esquinas y cubren las avenidas de las zonas inundadas para evitar el acceso a la misma y evitar robos y desmanes.

LA FIESTA DE LA RAZA EN LONDRES

Cable que envía el Ministro de Cuba en Inglaterra, señor Guillermo Patterson a la Secretaría:

"Londres. Habana.

Celebrada la Fiesta de la Raza en el Centro Español con la asistencia de todos los Ministros de las Repúblicas hispanoamericanas. Como invitado de honor pronuncié un discurso que fué muy bien acogido.

PATTERSON.

GUATEMALA RATIFICO EL CODIGO BUSTAMANTE

El señor Orlando Freyre, Ministro de Cuba en Guatemala, informó a la Secretaría de Estado por medio de cable impuesto ayer día 16, desde Guatemala, manifestando al centro cubano que en ese día fue remitido a la Oficina Panamericana de Washington, el instrumento de ratificación de ese país centro americano al Código de Derecho Internacional del doctor Bustamante.

SECRETARIO DE LEGACION DEL BRASIL EN LA HABANA

Llegó a la Habana y estuvo en la Secretaría de Estado a dar cuenta de su regreso, el doctor Mario Da Costa Guimeraes, Secretario de la Legación del Brasil en la Legación de la Habana, que se encontraba en su país.

El actual secretario Doctor Maximiano De Figueiredo, particular amigo nuestro y ejemplo de diplomático gentil, partirá a Londres en breve a donde ha sido ascendido.

DELEGADO CUBANO RECIBIDO OFICIALMENTE EN COSTA RICA

El Ministro de Relaciones Exteriores de la República de Costa Rica, dió cuenta a la Secretaría de Estado haber recibido la visita de los delegadoc de Cuba a la Junta Nacional de los Juegos Olímpicos Centro-americanos, quienes tienen la misión de intensificar la preparación de los referidos juegos.

Agrega el Ministro de Costa Rica que su país ha visto con gran agrado la misión de los delegados cubanos.

Por solicitud que hiciera el Encargado de Negocios de Colombia en Cuba, señor Luciano Herrera, a la Secretaría de Estado, fueron detenidos a su llegada a la Habana los dos colombianos que estafaron un Banco de Medellín, Bernardo Ochoa y Uride, y Gonzalo Saldarriaga, según verán los lectores en la información del puerto.

Todos los efectos, así como el dinero ocupado, fueron entregados en la Sria. de Estado al doctor Miguel Angel Campa, quien depositó el dinero en manos del pagador de ese departamento, señor José Martí y dando órdenes de que tramitara todo el asunto al doctor Joaquín J. Argoto, funcionario del Negociado de Asuntos Contenciosos y Judiciales de la Cancillería.

Los detenidos se encuentran en el Vivac a la disposición de la Secretaría de Estado, la que ordenará la extradición de Ochoa y de Saldarriaga, para que sean juzgados por los tribunales de justicia colombianos.

Aunque no existe Tratado de Extradición vigente entre la República de Colombia y de Cuba, ésta se tramitará en el sentido de reciprocidad, acordado por la Conferencia Panamericana.

INGLATERRA INTEGRARA EL CONGRESO METEOROLOGICO

El Ministro de la Gran Bretaña, Mr. C. Morris, participó personalmente al Subsecretario de Estado, que su Gobierno había aceptado la invitación que le hiciera el de Cuba para participar en el Congreso de Meteorología que se celebrará en la Habana en el mes de Enero.

TRATADO DE MARCAS CON PORTUGAL

A saludar al doctor Campa acudió el nuevo Encargado de Negocios de Portugal en la Habana, señor Euclides Goulard Da Costa. Trataron de los asuntos corrientes de la Legación y acerca del Tratado de Garantías de Procedencias de Marcas de Fábricas, que desde hace bastante tiempo se estudia para ser firmado entre los gobiernos portugués y cubano. El doctor Campa nos manifestó que dicho onvenio será tramitado en la Habana para darle curso lo antes posible en vista de su necesidad.

EL VIOLIN DE DIAZ ALBERTINI

Hoy entrega el señor Andrés Abela, Cónsul de Cuba en Marsella, al Secretario de Instrucción Pública, General Alemán, el violín del famoso artista cubano, fallecido hace tiempo en la citada ciudad francesa, señor Díaz Albertini.

Dicha entrega se hará ante notario, para luego ser donado el legítimo "Stradivarius" al ganador de un concurso que se celebrará al efecto.

El arco del instrumento perteneció a Sarasate, de gloriosa memoria para el arte.

El violín de Díaz Albertini lo tiene en depósito el pagador de la Secretaría de Estado, señor José Martí.

DELEGADO A UN CONGRESO EN CHILE

La Secretaría de Estado ha extendido el nombramiento de delegado de Cuba al Congreso de Industrias de Chile que no celebrará en la ciudad de Santiago el mes de diciembre próximo, al señor Manuel de León Valdés, Ministro Plenipotenciario y Enviado Extraordinario de este gobierno en el del General Carlos Ibañez.

COMIDA AL CUERPO DIPLOMATICO

El Secretario de Estado, doctor Francisco María Fernández, y su esposa, obsequiarán al Cuerpo Diplomático acreditado en esta capital, con un banquete que tendrá efecto en el Biltmore Country and Yacht Club, el domingo 20 de los corrientes. Han sido invitados, además de los jefes de Misiones, las esposas de éstos. Las invitaciones se extendieron ayer. El traje que usarán los caballeros será el frac.

NUEVA POLITICA ECONOMICA DE CHILE

El señor Manuel de León Valdés, Ministro de Cuba en Chile, ha enviado a la Secretaría de Estado un interesante informe sobre la nueva orientación que el Gobierno de ese país ha impreso a su Servicio Exterior, el cual reproducimos a continuación.

"El Gobierno de esta República que viene prestando especial atención al desarrollo de los intereses materiales del país procurando el fomento de la producción con la creación de instituciones de Crédito, tales como las Cajas Agrícola, Industrial, Minera y de Colonización, con la rebaja de la tasa de descuentos e intereses bancarios con la inversión de fondos cuantiosos para caminos, ferrocarriles y puertos, con subvencione sa empresas de navegación y otras medidas análogas; ha creido de conveniencia práctica organizar el Servicio Exterior, asignándole un nuevo carácter al ejercicio de las funciones diplomáticas y Consulares, para que éstas redunden en beneficio efectivo de una eficaz propaganda comercial y de un amplio concurso a la política de expansión económica iniciada por el propio Gobierno desde hace más de dos años. En pos del mayor o mejor éxito de esta política, creó organismos para control de la producción y la exportación de artículos nacionales y su estandardización, a fin de vigilar el mérito, presentación y embalaje de esos productos destinados al comercio extranjero, con lo cual se ha alcanzado en poco tiempo el incremento de su venta en las plazas antiguas y también la apertura de nuevos mercados. Y tiende, por otra parte, con la misma política económica, a librar al país de las fluctuaciones de las industrias salitrera y minera que han venido siendo las fuentes principales de su vida financiera y va logrando la referida finalidad, merced a las acertadas resoluciones adoptadas para el desenvolvimiento de tal política, que es de expansión y también de iberación económica. Finalmente el Jefe del Ejecutivo acaba de someter a la consideración del Congreso un proyecto de ley por el que se crea la Subsecretaría de Comercio dependiente del Ministerio de Relaciones Exteriores, con el propósito de que las complejas materias relacionadas con el intercambio comercial con otros países, las facilidades de propaganda, las oportunidades de mercados y el resguardo de las importaciones, se hallen mejor atendidas por un único centro administrativo debidamente organizado. Me es grato informar sobre este asunto, por creerlo de interés para Cuba, "al comparar el problema de la economía nacional de Chile, con el de nuestra República".

MEJORAS EN LISBOA

El Cónsul de Cuba en Lisboa, informa a la Secretaría de Estado que el Gobierno de Portugal va a invertir 100.000 contos en mejoras en el puerto de Lisboa que es el principal del país.

En el año de 1928 entraron en el mismo 4,145 navíos con un tonelaje de 12.000.000, siendo el que ocupa el sexto lugar de Europa por su movimiento.

El número de pasajeros embarcados en ese año fué de 42.966 y los desembarcados 34,077. Las mercancías, exportadas sumaron 295,077.307 kilogramos y las desembarcadas 762.813.598 kilos.

La recaudación ordinaria obtenida en el año económico 1928-29, sumó 25,793.913 contos. El conto equivale aproximadamente 45 pesos de nuestra moneda nacional.

Los porcentajes de 1928 sobre 1927 es en el tonelaje de buques de 86 por ciento; en el número depasajeros el 24 por ciento; en el de mercancías en muelle libre 109 por ciento; en el de mercancías en entrepuerto 200 por ciento; en la recaudación 213 por ciento, en los gastos 339 por ciento y en el rendimiento líquido 333 por ciento.

LORD THOMSON EN EL R-101

El secretario del Aire probará hoy su confianza en el dirigible

LONDRES, octubre 16 (A. P.)— Cuando el dirigible gigantesco R-101 realice mañana su segundo crucero sobre Inglaterra, irá en la nave Lord Thomson, secretario del Aire, demostrando la confianza que tiene en el nuevo dirigible.

Lord Thomson dijo ayer que invitaría a cien miembros de la Cámara de los Comunes para que realicen una excursión a bordo de la nave.

Se Dió Una Buena Exhibición Sobre la Habana Con el Hidro-Avión N-C-175

AVANCE DE LOS RUSOS EN CHINA

Estas actividades causan alarma al cuartel de Kiki

AMENAZAN A SAN SING

Conferencia militar para repeler el ataque invasor

TOKIO, Japón, Octubre 16. (AP.) —Las noticias que se han recibido esta noche desde Mukden, informan que el cuartel general chino de Kiki se encuentra muy alarmado a causa del avance de las tropas soviéticas que ocuparon el domingo a Lin Kiang-Hsien, por el río Sungari.

Se anuncia que los rusos se apoderaron de Hwaoan, en las cercanías de Fuidin y que amenazan a Ilan (San Sing), importante ciudad que se encuentra en el camino de Harbin. Esto indica que las tropas rojas han penetrado en la Manchuria unas cien millas o más, avanzando a lo largo del valle del río Sungari.

El general Chang Tso-Hsiang, Gobernador de la Manchuria, ha pedido que se celebre con toda urgencia una conferencia militar al objeto de formular los planes para repeler a los invasores.

Un mensaje de Herbin confirma la gravedad de la situación y agrega que se han registrado violentos combates entre Lin Kiang Hsien y Fuodin, en virtud de los cuales las tropas soviéticas ponen en peligro esa última ciudad.

También se dice que los aeroplanos rojos han estado bombardeando a Heiho, situado al otro lado del río Amur desde Blagovestchensk, desde el domingo.

Los primeros despachos de Manchuria decía que los rusos se mantenían en territorio chino con una fuerza de 3,500 soldados de infantería de marina y siete cañoneros, agregándose que el general Shen Hung-Lish había concentrado sus tropas y avanzaba con 2,400 hombres contra los rusos de Lin Kiang-Hsien.

EL INGRESO EN LAS NORMALES

Señoritas aspirantes se dirigen al Gral. Alemán

Una comisión de aspirantes a ingreso en la Escuela Normal de Maestras de la Habana nos visitó ayer para hacernos entrega de la siguiente comunicación dirigida al Secretario de Instrucción Pública, solicitando ser incluidas en la resolución que se dictará para los varones.

Dice así:

Habana, octubre 15 de 1929.

Honorable señor Secretario de Instrucción Pública y Bellas Artes.

A usted, que ha sido esforzado paladín en los campos de Cuba Libre. A usted, reconocido siempre como ejemplo de honor y de justicia al derecho ejercitado al amparo de la verdad y del sacrificio, venimso por este medio, y en la forma respetuosa que proceda a establecer ante usted nuestro ruego.

El natural esfuerzo, no pocas privaciones; nos han llevado con la fe en el porvenir, a estudiar de manera conveniente para poder ingresar en las Normales.

No sabemos todavía, la ascendencia de los puntos obtenidos por cada una de las que suscriben la presente. No sabemos si dado el promedio hecho en la calificación, pudiéramos interesar se nos considerara en la medida adoptada con los varones.

La mayoría de las que recurren ante usted, llevamos ya dos años de inauditos esfuerzos por lograr esa suprema aspiración que tanto satisface el sentimiento cuando se llega.

Rogamos por consiguiente, su benévola atención al problema, esperamos que usted ha de disponer lo que proceda en obsequio a ese gran espíritu de justicia que anima todos sus actos, y que seguramente ha de aquilatar nuestro sacrificio, para llegar con el anhelo consiguiente, a colocarnos en el peldaño de la escalera que conduce al sitial del grado, cuando se tiene cívico el empeño para el estudio, y se practica firmemente la devoción a la enseñanza.

Nosotros pensamos, que mientras mayor sea la cultura visible en el concierto social de nuestro pueblo, más intensa ha de ser la grandeza de la República, más gloriosa la existencia de esta Patria ingentísima por la que usted, honorable Secretario, ofrendó los mejores años de su vida y por la cual nosotras ansiamos fortalecer con todas nuestras facultades.

En nuestro ferviente deseo, no causarle a sus múltiples ocupaciones, entorpecimiento alguno, pero confiamos en esa caballerosidad que tanto le distingue, para que oiga la súplica de estas cubanas aspirantes a colocarse en un plano superior, previos los estudios que requieren las enseñanzas, al noble propósito de servir con la intensidad de nuestro corazón al glorioso porvenir de nuestra querida Cuba.

Respetuosamente de usted,

Margarita Valdés, Milagros Socarrás, Teresa Eiriz Amorín, Ofelia Cabrera, Inés Selayo, Dora Rocabruna.

SIN LICENCIA

Los Expertos Izquierdo y Llorente detuvieron al camarero Manuel Vega Collado, vecino de la calle Manrique, porque portaba un revólver calibre 38 careciendo de la correspondiente licencia.

LA EDUCACION DEL PRINCIPE GUSTAVO ADOLFO DE SUECIA

ESTOKOLMO, Suecia, octubre 16 (A. P.) — Preparándose para el día en que sea rey de Suecia, el príncipe Gustavo Adolfo, primogénito del príncipe heredero de la Corona, se ha matriculado en la Universidad de Upsal. El año pasado el príncipe estuvo estudiando en la Academia de Caballería de Stroelsholm.

Puestos los controles en manos del Teniente López Neira, relizó el "Savoia-Marchetti" gran número de evoluciones

PILOTOS DEL EJERCITO Y DOS PERIODISTAS VOLARON

Realizada esa prueba de sus "facultades" excepcionales, el hidro-avión saldrá hoy para Belize, Honduras Británica

Una demostración práctica de su eficiencia como máquina voladora hizo ayer sobre la ciudad de la Habana el Savoia Marchetti N. C. 175, que llegó el martes de New York y que hoy de mañana, a las diez, sigue viaje a Belize, en las Honduras Británicas.

Naturalmente que el Savoia Marchetti no necesita de exhibir sus maravillosas facultades para aspirar al triunfo. Harto ha ofrecido ya testimonios de ellas. Ha volado con gran éxito sobre seis continentes. Al Savoia Marchetti deben su gloria Ferrarin y Del Prette. La enorme y legítima popularidad del General De Pinedo descansa en las ventajas que brinda a toda hora el hidroavión, que aun cuando de origen italiano, se fabrica en los Estados Unidos por la American Aeronautical Corporation.

Con todo esto, los pilotos capitanes Atwater y Jacquet que condujeron la nave hasta la Habana, invitaron a volar a los oficiales del Cuerpo de Aviación de la República tenientes López Neyra, Oscar Riveri, Herrera y Zayas Bazán y los alumnos Navarro y Alfonso. En calidad de invitados civiles, tomaron pasaje en el Savoia Marchetti nuestros redactores Federico Buendía Jr., y Castelló Montenegro. Este nos dice del vuelo lo que a continuación copiamos:

"EN UN SAVOIA MARCHETTI SOBRE LA HABANA"

—El capitán W. B. Atward — seis mil horas de vuelo, complexión robusta, considerable reloj de oro en el chaleco— nos invitó con una sonrisa "to take a tripe over the city" que, naturalmente, nosotros agradecimos con otra sonrisa no menos amable.

Esto ocurrió a las dos de la tarde, mientras llovía a cántaros y soplaba un vientecillo nada consolador. Estábamos en el hotel Sevilla y debíamos salir a las tres.

Y a las tres salimos rumbo al muelle de caballería. Desde allí a las aguas de Tiscornia donde estaba anclado el Savoia Marchetti, hidroavión N. C. 175, nos hicimos conducir por una lancha motora. En la lancha íbamos el capitán Atward, el capitán Jacquet, el mecánico Sarey, el fotógrafo Buendía y los tenientes Oscar Riveri, López Neyra, Alfonso, Zayas Bazán, Herrera y el alumno Navarro.

La lancha se acercó todo lo que pudo al hidroavión y de la lancha saltamos gateando a nuestros puestos. Como el Savoia posee dos pontones que hacen de cabinas, dividimos el pasaje. Hago gracia del confort y del lujo interior de la nave. Nada tiene que envidiar a otra alguna y se va en ella tan ricamente que invita a atravesar el Atlántico en viaje a Europa.

En el puesto de mando sentó sus reales el piloto Jacquet, con su pantalón azul y su chaqueta carmelita. Este Jacquet usa un bigote muy breve y muy negro. Viste de oscuro con zapatos blancos para andar por las calles. Su altura es comparable a las de una columna egipcia. Junto al capitán Jacquet el teniente López Neyra, dispuesto a empuñar los controles.

El mecánico Sarey avisó que todo estaba dispuesto para el vuelo. Los motores — el hidro posee dos — funcionaron. Nos pusimos en marcha... Llovía y venteaba. La tarde gris, plomiza. El mar en calma. En lo alto las nubes entoldaban el cielo.

El capitán Jacquet, encogido en su asiento a causa de la largura de sus piernas, ciñóse a la cabeza un pañuelo amarillo — ¿anima el dilatado cuerpo del capitán Jacquet algún espíritu corsario? — a guisa de gorro. El teniente López Neyra se despojó del cuello, y doblándose hacia dentro las puntas de la guerrera militar encendió tranquilamente un cigarrillo.

A través de los cristales — en tanto el hidro bogaba por el canal hacia la boca del Morro — el teniente Riveri nos brindaba una botella de refresco, que nosotros, impedidos de cogerla, rehusamos.

El ruido era atronador. No se podía oir. El teniente Herrera estaba empeñado en demostrarnos a gritos que el Savoia es una cosa muy seria como máquina voladora. Por su parte Buendía, estirando las piernas, inició un bostezo.

Bogando siempre sobre las aguas, el avión levantaba montañas de espumas. Bajo nuestros pies sentíamos la rudeza del mar contra el cual chocaba violento, duro, agresivo el fondo de la cabina.

Al llegar a la boca del Morro el N. C. 175 viró en redondo y se internó de nuevo en el canal, pero ahora a una velocidad fantástica. El roce de los pontones con la superficie del mar daba la sensación de que aquello se desmantelaba entre espumas y ruidos atronadores.

El viento soplaba del este. La nave se enfiló contra Guasabacoa y abandonó el mar. Ya estábamos en el aire. Al ganar altura registramos un bache profundo. El hidro se balanceó graciosamente y volamos sobre la ensenada de Guasabacoa, sitio cenagoso y horrendo, pero digno de que se le convierta en el mejor hidropuerto de la América.

Vimos debajo, agrupándose como si se defendiera contra el tiempo y los embates de las olas, unos cuantos barcos rotos, depauperados, maltrechos sórdidamente tristes entre sus hierros negros y retorcidos.

No volábamos muy alto cuando alcanzamos el golfo en toda su plenitud. Seguimos la línea caprichosa de la costa hasta Columbia, atrevesando el aeródromo. En este punto, López Neyra, que llevaba los controles, hizo maniobrar la nave con virajes, pérdida de velocidad, bajadas de nariz, elevación. Ora paraba un motor y solo se servía de uno. Ora paraba los dos e iniciaba el descenso. Así atravesamos el reparto de Marianao, el Vedado, el Malecón y atravesamos el Prado con sus árboles enanos, su avenida cementada caprichosamente. Describimos un círculo muy cerrado y a poca altura en torno a la cúpula del Capitolio, cuyas franjas doradas a aquella hora, parecían empañadas con la fina lluvia que le enviaban copiosamente las nubes pardas.

Volvimos después, atravesando la Plaza de la Fraternidad, a la bahía, donde acuatizó entre ruidos y espumas el Savoia Marchetti...

J. C. M.

PARA CUBRIR LAS PLAZAS VACANTES

Se ha citado a los maestros triunfadores en la oposición

DE INSTRUCCION PUBLICA

Impreso el discurso del Gral. Alemán para ser distribuido

De acuerdo con la información publicada ayer por nosotros, el inspector escolar dió, al mediodía de ayer, una nota a la prensa, solicitando que todos los maestros aprobados con plazas, deberían presentarse de ocho y media a once y de dos a cinco, en el local de la Junta de Educación, durante el día de ayer y de hoy, a fin de cumplir el requisito tercero del decreto dictado por el Secretario con fecha 22 de agosto último, a fin de que escojan el aula que deseen de acuerdo con el orden de calificación.

Los que no se hayan presentado, deberán hacerlo hoy, imprescindiblemente.

COMENZARON LAS CLASES

Ayer comenzaron las clases en las Escuelas Normales de la Habana, con gran orden y disciplina.

DISCURSO IMPRESO

Se está imprimiendo el magnífico y cívico discurso pronunciado por el general Alemán el día de la apertura de la Escuela Técnica Industrial "Presidente Machado", para que sea distribuído en todas las escuelas públicas de la nación.

TRASLADO DE EXPEDIENTE

Se ha trasladado de Pinar del Río a Matanzas el expediente del alumno del Instituto señor Salvador R. Santos y Fornaguera.

SORTEO

El Municipio de Pinar del Río envió tres aspirantes a ingreso en la Escuela Normal y debe sortear entre ellos para otorgar la beca. Así lo ha dispuesto la Secretaría de Instrucción Pública.

CONVOCATORIA

Ha sido enviada a la Gaceta Oficial la convocatoria para cubrir la cátedra de profesor auxiliar de Gramática y Literatura Castellanas del Instituto de Segunda Enseñanza de Matanzas.

TRIBUNAL RATIFICADO

El señor Secretario de Instrucción Pública y Bellas Artes ha dictado una resolución ratificando el Tribunal nombrado para proveer por Concurso el cargo de Profesor Titular del Grupo "A" del Curso Preparatorio del Instituto de Segunda Enseñanza de Camagüey, en la forma siguiente:

PRESIDENTE: Dr. Evelio Rodríguez Lendián; Suplente: Dr. Salvador Salazar. Secretario: Dr. Luis A. Colado. Suplente: Dr. Eduardo Meireles. Vicales: doctor Adolfo Aragón Muñoz. Suplente: Dr. Luis de Soto. Vocales: doctor Francisco Herrera. Suplente: doctor Jaime Hernández. Vocales: doctor José González Velez. Suplente: doctor Jesús Saiz de la Mora.

AL VIVAC

Enrique García, sin domicilio, fué detenido en los momentos que se daba a la fuga por haber sido sorprendido en el interior de la casa Enamorados entre San Julio y Durege, sin que pudiera justificar su presencia en aquel lugar, ocupándosele varios llavines.

LAS GESTIONES ENCAMINADAS A LA SUPRESION DE CASAS DE VECINDAD

El Representante Sr. Ramírez Ros estima que Sanidad tiene facultades para acabar con la clásica "ciudadela" habanera

El ex-representante Primitivo Ramírez Ros, estuvo ayer en Gobernación. Gestiona persistentemente la abolición del "solar" en la Habana; la horrenda casa de vecindad en que viven hacinados miles de infelices pobres. Ramírez Ros nos dijo:

Los Tuberculosos que Viven en "Solares"

Los más recientes datos oficiales acusan actualmente en el país la existencia de 9,661 individuos atacados de tuberculosis, y de éstos, solamente en la ciudad de la Habana hay 6,518. Es mucho mayor, desde luego, el número real de afectados por la dolencia. Las cifras citadas se refieren a los casos controlados por la Dirección de Sanidad. En la estadística no se incluyen los no declarados, ni aquellos sujetos a tratamiento médico privado, ni los que no están sometidos a tratamiento alguno; pasando también por alto el hecho reconocido por la ciencia, citado por mí y confirmado hace poco por el doctor Martínez en una conferencia, de que el 97 por ciento de la humanidad alberga en su organismo, aunque sea en forma latente, el terrible bacilo de Koch.

Lo que puede afirmarse sin género alguno de duda, y esto es lo que no se ha dicho, es que el 70 por ciento de esos enfermos tuberculosos radican en los "solares" o ciudadelas. El 45 por ciento de ese setenta por ciento de enfermos corresponde a la raza negra. Es obvio, por tanto, que los "solares" constituyen el verdadero y casi inextinguible foco de infección de la llamada peste blanca.

Hay que Acabar con la Ciudadela

Por las razones expuestas, es de todo punto necesario acabar con la ciudadela para que se pueda obtener rápidamente el resultado que persiguen el Gobierno y la sociedad cubana. A primera vista, esto parecerá una obra de romanos, teniendo en cuenta el hecho de que algo más del 25 por ciento de la población habanera reside en tales habitáculos y que es forzoso buscar alojamiento a 25 mil familias, por lo menos; pero como ello no es labor de un día, resulta bien factible. Si la ley de casas para obreros debida a la previsión genial del estudioso ex-representante señor Luis Valdés Carrero se hubiera ido ejecutando gradualmente, el problema de la vivienda barata se habría simplificado mucho. Dicha ley está vigente, pero a los efectos de la construcción de casas estuvo en suspenso desde hace más de diez y siete años, hasta fecha reciente en que la desenterró del olvido, construyendo algunas casas, Carlos Miguel de Céspedes, el Dinámico. A medida que fué pasando el tiempo y quedado casi en desuso dicha ley, el problema se ha complicado hasta convertirse en cuestión de salubridad pública.

Pero situado el asunto en tal terreno, el Gobierno posee un arma formidable para acabar de una vez para siempre con las ciudadelas. Arma irresistible, creada en Cuba por la intervención militar norteamericana. El Gobierno de ocupación dictó un número de disposiciones sanitarias que eran en realidad medidas de guerra, al amparo de las cuales fué posible realizar el saneamiento de la Habana, limpiar la basura, cuatro veces secular, amontonada por la Colonia. El núcleo de estas medidas formaron luego la base de las actuales ordenanzas sanitarias, fundadas en las disposiciones que dictó posteriormente el Gobierno Interventor en la Orden Militar número 159, serie de 1902 y desenvueltas luego en el Decreto número 17 de 12 de enero de 1906, en la Sección Primera del Decreto número 894 de 27 de agosto de 1907, Decreto número 510 de 13 de mayo de 1913, Decreto 674 de 15 de julio de 1914 y completadas con las disposiciones emanadas del actual Gobierno.

La J. Superior de Sanidad Tiene Facultades

El Interventor creó conjuntamente un organismo denominado Junta Superior de Sanidad de la Isla de Cuba, cuyo nombre se transformó al advenimiento de la República en Junta Nacional de Sanidad. Es de tal índole la fuerza ejecutiva de este Cuerpo en la aplicación de nuestro Código Sanitario, que según el inciso E) del Decreto 894 de 27 de agosto de 1907, ante el incumplimiento de sus disposiciones por cualquier autoridad, individuo o corporación, la Junta está autorizada para interesar el auxilio del Jefe del Estado para su exacta ejecución. Puede legislar extra-Congreso, por medio de ordenanzas, y sus resoluciones tienen fuerza de ley. El Código Sanitario de Cuba es en conjunto el más imperativo y drástico del globo, creado en un principio para combatir o evitar las epidemias de fiebre amarilla, viruelas, peste bubónica, paludismo y otras, que fueron la preocupación constante del Gobierno Interventor, y por eso fué dictada la Orden 159, fechada en 17 de mayo de 1902, esto es, tres días antes de la instauración de la República. Por todo ello están consideradas nuestras ordenanzas sanitarias por los más grandes higienistas del orbe entero, como el instrumento más perfecto que posee el Gobierno para sanear un país, higienizarlo y hacerlo el más saludable del mundo.

Un Cuadro D'Apres Nature...

En habitaciones reducidas se apiñan tres, cuatro, hasta seis o más personas, respirando un aire viciado. Su mobiliario, amontonado a veces hasta el techo por la falta de espacio, es un criadero de insectos chupadores de sangre y sabandijas de toda índole, pues por muy aseados que sean sus moradores, en ocasiones la limpieza no puede ser practicable en un lugar tan reducido y donde a diario habría que remover los enseres del pobre ajuar para hacerla más efectiva.

No digamos nada desde el punto de vista moral. En el hacinamiento en que viven muchas veces padres e hijos, en la promiscuidad a que obliga la estrechez de las habitaciones de la ciudadela, la moral se va relajando paulatinamente, hasta corromperse por completo. Una sábana transparente, es el tabique único que divide la mayor parte de las veces los lechos de los padres y los de su prole; todo esto aparte de que los inquilinos están casi siempre sometidos a un sistema carcelario, peor que el de los barracones de los ingenios esclavistas. El barracón era producto de su época y respondía a un régimen. Al toque de la oración los antiguos esclavos tenían que recogerse a sus cubículos respectivos, pero siquiera el barracón poseía un patio, amplio como un batey, donde penetraban raudales, la luz del sol y el aire puro y tenía también sus días festivos: los onomásticos de los amos(al romper y terminar la molienda, etc., en que sus habitantes se divertían y expansionaban. En pleno siglo veinte, la ciudadela capitalina, a pesar de que en ella se alberga una población ciudadana de p roletarios, artesanos y demás trabajadores, es un avispero, en vez de ser una laboriosa colmena humana. Muchas veces el encargado, generalmente extranjero, es un tirano que trata a los inquilinos de un modo grosero y arbitrario. Si alguno incurre en su antipatía le hace imposible la vida, y si no lo expulsa de la ciudadela por los medios usuales, llega hasta a denunciarlo a la policía por falta o delitos completamente imaginarios.

El 60 por ciento de nuestros juicios correccionales se originan en las "broncas" de solar, en los antagonismos y en los "chismes" que en él se incuban. La ciudadela habanera como el "Conventillo" bonaerense, encajarían perfectamente entre los cantos de una Divina Comedia contemporánea.

Pueden arrasarse en 24 Horas

Estas ciudadelas, pueden y deben ser clausuradas y suprimidas cuanto antes. El Gobierno que en 24 horas arrasó con los antiestéticos kioscos que afeaban la Habana; que en una noche borró el saliente de la Avenida de Italia; que realizó el chaflán de Angeles y Monte; que hizo paralizar el tránsito por el Puente de Agua Dulce, que construyó el Capitolio, la Plaza de la Fraternidad y la Carretera Central, es forzoso reconocerle decisión y bríos suficientes para realizar la obra benemérita de abolir las ciudadelas como viviendas de una parte de nuestro pueblo. Mientras eso no se realice, la lucha contra la tuberculosis no progresará en nuestra patria de un modo rápido y eficiente.

EN UNA BARBERIA

Rafael Cejas Quintana, dueño y vecino de la barbería situada en Pérez y Fábrica, denunció a la policía que de la misma le habían hurtado nueve navajas y cuatro tijeras, estimándose perjudicado en la cantidad de 20 pesos.

TURISTAS DE LOS E. U. EN EL PERU

Doscientos de ellos están recorriendo varios lugares

LIMA, Perú, octubre 16. (AP) Doscientos turistas norteamericanos tomaron hoy un tren especial en esta capital para la estación de Río Blanco, próxima a los más altos picos de la Sierra peruana.

Mañana visitarán los antiguos edificios e iglesias coloniales de Lima. Están haciendo una excursión por Suramérica a bordo del vapor «Los Angeles» que saldrá de El Callao mañana por la noche.

ALCALDES Y REPRESENTANTES DE ORIENTE ESTUVIERON EN PALACIO

Solicitan del Sr. Presidente, mejoras para sus términos, supresión de impuestos que estiman innecesarios, etc.

VARIAS NOTICIAS DE LA MANSION PRESIDENCIAL

El Congreso de la Habitación se celebrará en la Habana, los días 6, 7 y 8 de noviembre. Decretos firmados ayer

INICIO DE ACTIVIDADES

El Presidente de la República instalóse ayer mañana en su despacho del tercer piso, reanudando sus actividades, después de pasar varios días de pesquería, por la costa Norte de Matanzas, en unión de un grupo de amigos íntimos.

DECRETOS FIRMADOS

El Secretario de Justicia puso a la firma del Jefe del Estado varios decretos, entre ellos:

— Aceptando la renuncia presentada por el doctor Antonio Hernández, Juez Municipal de Mayajigua.

— Aceptando la renuncia del doctor Santiago Ferrer, Juez Segundo suplente de Las Martinas.

— Otorgando jubilación al Ldo Bernabé Cisero y Cabrera, Registrador de la Propiedad de Guines.

— Otorgando jubilación del doctor José Batista Varona, Registraor de la Propiedad de Santa Cruz del Sur.

— Concediendo una pensión anual de 253 pesos a la señora Rebeca Recio y Recio, madre de Facundo Recio, que falleció siendo alguacil de la Audiencia de la Habana.

— Concediendo autorización a Victor Venancio Roura y Leyva para anteponer a su apellido el de Rosillo.

SECRETARIOS

Separadamente entrevistáronse con el Ejecutivo los Secretarios de Sanidad, Agricultura Guerra y Marina Instrución Pública, Obras Públicas, Presidencia, Hacienda y Gobernación, este último llevó a la firma varios decretos disponiendo la suspensión de acuerdos adoptados ultimamente por algunos Ayuntamientos de la República.

DOS CONSERVADORES

También, separadamente, conferenciaron con el Presidente de la República, el Senador Wilfredo Fernández y el Representante, doctor Santiago Rey, ambos figuras distinguidas del Partido Conservador.

MATANCEROS

El Gobernador de Matanzas, doctor Gronlier; y el Senador, don Carllos de la Rosa: conjuntamente cambiaron impresiones con el Presidente Machado, sobre asuntos relacionados con la Provincia matancera.

ALCALDES Y REPRESENTANTES

Una comisión de Alcaldes y Representantes orientales, en la que figuraban los legisladores Alliegro, Alberni, del Prado; La Torre; Herze y Ramírez de León y los Mayores Arnaz; Bustillo; Campañat; Viñas y Escalona, los que hicieron entrega al Presidente de la República de un memorandum en el que piden mejoras para sus distintos términos y, además, la supresión de algunos impuestos innecesarios, así como el aumento gradual en los recargos a los contribuyentes morosos, en la siguiente forma: en lugar del 10 por ciento que se cobra y con lo que no se consigue el pago debido y el completo a esa contribución, que el sistema de pago sea escalonado, de esta manera: el 5 por ciento en el primer trimestre; el 10 por ciento en el segundo, con recargo; el 15 por ciento en el tercero y el 20 por ciento en el cuarto.

ASUNTOS DE CANCILLERIA

El Subsecretario de Estado, doctor Campa; y el señor Nono Mesa, Introductor de Embajadores; trataron asuntos de la cancillería con el Ejecutivo.

También el Presidente de la Cámara, doctor Guas Inclán, entrevistóse con el Presidente Machado.

CON EL DR. VIRIATO GUTIERREZ

Durante la mañana de ayer, para tratar diferentes asuntos, visitaron al Senador, Viriato Gutiérrez, separadamente las siguientes personas:

El Gobernador de la Habana, señor Ruiz, acompañado del doctor Garcerán.

El Inspector General de Consulados, señor Ramón Leocadio Bonachea, acompañado del señor Miguel Angel Campos, funcionario de la carrera consular.

EL GRADO 33

Esta noche, a las 9, en la Logia Washington, sita en Jovellar 9, y ante el Supremo Consejo de Colón, será exaltado el Presidente Machado al grado 33.

Después se verificará una fiesta, a la que han sido invitados los Secretarios de Despacho.

GRADUADOS DE 1924

Ayer celebróse una comida, entre los graduados de Derecho del año 1914, a la que asistió el ayudante presidencial, Comandante Rodríguez León, que pertenece a esa agrupación.

EL CONGRESO DE LA HABITACION

Los días 6 7 y 8 de noviembre, se celebrará en la Habana el Congreso de la Habitación, para el que han sido invitados los Gobernadores; Alcaldes, Presidentes de Ayuntamientos y Consejeros Provinciales. Tendrán lugar esas sesiones en los salones de la Asociación de Ingenieros y del Colegio de Arquitectos, celebrándose, además, unas exposiciones adicionales en las que se expondrá la evolución de la vivienda en Cuba. Será Presidente de Honor de ese Congreso el General Machado y el mismo se hará de acuerdo con el celebrado en Gantes, en 1913 y en Strasburgo en 1925, bajo los auspicios de la Unión de Municipios de Cuba. En ese Congreso será designada la delegación del mismo al Primer Congreso Panamericano de Municipios que se efectuará en la Habana, en el año 1931, en el mes de Febrero, conjuntamente con una Exposición Internacional.

SUSPENDIDO

El Consejo de Secretarios anunciado para ayer, fué suspendido.

RESTABLECIDO

El competente empleado señor Edmundo Estrada, Jefe del Negociado de Alzada de la Secretaría de la Presidencia, se encuentra completamente restablecido de la afección que ultimamente le aquejara.

DIPLOMATICO EXTRANJERO

El Secretario de la Presidencia, señor Ricardo Herrera, dirigióse ayer mañana a los muelles, para recibir al señor Carlos Estenoz, Consul General de Perú en Dinamarca, que se encuentra de paso por la Habana. Momentos después, tan distinguido diplomático visitó el Palacio presidencial.

OBRAS PUBLICAS

El doctor Carlos Miguel de Céspedes dió cuenta al Presidente Machado de las obras que realizará en Pinar del Río, entre ellas, la carretera que va de la capital pinareña a San Juan y Martínez, y del centro escolar que se levantará en esta última localidad.

FELICITACION

El señor Hubert de Blank, director artístico de Emma Otero, la célebre cantante cubana, ha dirigido un telegrama al Presidente Machado, felicitándolo por el éxito obtenido por su protegida, que fuera discípula del distinguido músico cubano.

NUEVA REDACTORA

La señora Carmela Acebal, culta empleada de Palacio, ha sido nombrada redactora de la revista "La Mujer", la valiosa publicación de que es directora nuestra compañera en la prensa, señorita María Collado.

RENUNCIO GUTIERREZ DE CELIS

Ayer mañana, a las doce, el doctor Santiago Gutiérrez de Celis, saludó al Jefe del Estado, manifestándole que presentaba la renuncia de su cargo, por motivos de salud. El Presidente Machado, sintió mucho la resolución del doctor Gutiérrez de Celis, a quien elogió su actuación. Acto continuo, pidió el Ejecutivo la opinión del doctor Gutiérrez de Celis sobre el favorable sustituto, habiendo este último insinuado el nombre del que desempeña la Subsecretaría de Hacienda, doctor Mario Ruiz Mesa, como el más conveniente y útil continuador de su labor al frente de dicha cartera. El Presidente Machado aceptó la sugestión y decidió nombrar al doctor Ruiz Mesa para que ocupe la Secretaría de Hacienda, en sustitución del doctor Gutiérrez de Celis.

EL SUBSECRETARIO

Se da como seguro que será designado para ocupar la Subsecretaría de Hacienda, en sustitución del doctor Ruiz Mesa, el doctor Rafael Rodríguez Altunaga, actual Consejero de la Embajada de Cuba en Washington, quien desde hace varias semanas se encuentra en la Habana.

NOMBRAMIENTO DE MARCELO SALINAS

Para bibliotecario de la Escuela técnica industrial

Con verdadero placer recibimos la noticia de haber sido designado para el cargo de Bibliotecario en la Escuela Técnica Industrial "Presidente Machado", nuestro excelente autor dramático y reputado cuentista cubano, Marcelo Salinas.

Al felicitar al estimado compañero, aplaudimos el acierto tenido por el General Alemán, Secretario de Instrucción Pública, quien, con ese nombramiento, demuestra una vez más su empeño en rodearse de elemento idóneo, capaz de responder a los altos fines que integran su labor.

CADAVER HALLADO

Menor lesionado en Regla. Noticias de Gobernación

El Alcalde de Regla dió cuenta a Gobernación de que el automóvil 3131, que manejaba el chauffeur Adolfo Chacón Valdés, arrolló al menor Vicente González García, que resultó lesionado gravemente de la fractura completa de una pierna.

APARECIO UN CADAVER

El Alcalde de Placetas telegrafió a Gobernación, que en la finca «Palmar», del barrio de Tisial había aparecido el cadáver de Agustín Pérez Mesa, con un disparo en la cabeza.

EL JUEGO DEL TRESILLO, ES ILICITO

A virtud de Consulta del señor Juez Municipal de Catalina de Güines, interesando conocer si entre los juegos declarados ilícitos está incluido el de TRESILLO, se le ha informado que en el Decreto número 173, publicado en la Gaceta Oficial de 17 de febrero de 1927, se relacionan los juegos que se consideran lícitos, así como el artículo 602 del Código Penal, modificado por la Orden Militar de 1899.

MOVIMIENTO DE PENADOS EN LAS CARCELES

Carcel de Camagüey: Ingresaron Manuel Baez Gómez por robo, Arnardo o Armando Rodríguez Maura por lesiones graves, Manuel Montalvo Bravo por robo, Alberto Tamaylo García por rapto.

Carcel de Holguín: Ingresaron Maximir Cruz Moronta por lesiones menos graves, José Vargas Gómez por estafa, Concepción Pena por desobediencia graves autoridad, Alvaro Fraguell por hurto.

Carcel de Remedios: Ingresaron Ricardo Guardado Marux por imprudencia temeraria, Raúl Fernández por rapto.

Carcel de Bayamo: Ingresaron José Ramón por lesiones menos graves, Julián Pérez Lis por, Enrique del Toro, Donato Fonseca Palma por el delito de hurto.

Carcel de Manzanillo: Ingresó Germán Oviedo.

DOS LESIONADOS

En distintos hechos casuales se ocasionaron lesiones de carácter menos grave Carlos del Rey Hornos, vecino de Remedios número 65 y Eulalia Rivero Reig, vecina de Durege número 38.

DOS NUEVOS MINISTROS DEL GOBIERNO AUSTRIACO

VIENA, octubre 16 (A. P.) — El canciller Johann Schober, quien formó Gabinete el 26 de septiembre, lo completó hoy designando al doctor Otto Juch, ministro de Hacienda y al doctor Henrich Srbik, de Educación. El primero es jefe de Departamento en el Ministerio, y el último profesor de Historia en Viena.

M.E.C.D. 2016

MERCADO DE AZUCAR

NUEVA YORK octubre 16. (AP) Hubo mejor tono en el mercado del crudo durante el día de hoy, aunque hasta el cierre no se realizaron transacciones. Un importante operador pretendió comprar azúcar de Cuba no controlado para pronto embarque a 2.1-4 centavos, costo y flete pero no encontró quien quisiera aceptar su oferta. Los tenedores de tales azúcares no hicieron ofrecimientos en firme, pero indicaron que estaban dispuestos a considerar cualquiera proposición a los precios de diciembre. Se cree que las refinerías están dispuestas a pagar 2.3-4 centavos costo y flete, pero aparentemente muestran una actitud de indiferencia. Como no se han realizado operaciones de compra durante más de una semana, se espera que pronto realicen compras las refinerías.

Hasta últimas horas del día el mercado de futuros en crudos no ofreció nada de particular y mantuvo firme sus precios por la ausencia de presión de venta. Alrededor del mediodía una importante casa con relaciones en Cuba comenzó a comprar contratos de diciembre, haciendo subir el precio de ese mes dos puntos. Cerró firme el mercado sin cambio a 4 puntos más alto, con ventas de 28.600 toneladas de las cuales 17.000 fueron cambios.

Mes	abre	alto	bjo.	Crre.
Octubre	—	—	—	225
Noviembre	—	—	—	228
Diciembre	228	231	228	231
Enero	226	231	226	230
Marzo	228	231	228	230
Mayo	234	234	233	234
Julio	241	241	239	239
Septiembre	247	248	246	246

La situación en el mercado del refino no ha sufrido variación. Sigue retirándose azúcar en forma satisfactoria, pero no hay nuevos negocios.

COMERCIANTES BENEFICIADOS

Relación de los que se han acogido al decreto 1.045

Relación de contribuyentes y cantidades a satisfacer por cada uno de los mismos, por resultar comprendidos en los beneficios del decreto presidencial número 1045.

Serafín Rodríguez $1.32; Moisées Castellanos $1.32; Amado Rodríguez $1.32; José Morales $1.32; Francisco Tapanis $1.32; José Sanatana $1.32 Ciprian Macías s1.32; Diegos Castro $1.32; Daniel Alvarez $1.32; Bartolo Díaz $1.32; José Morales $1.32; Ruperto Nodarse $1.32; Lonjino García $1.32; Juan Chile $1.32; Clemente Torriente $1.32; Tertuliano Pérez $1.32; Domingo Hernández $1.32; Clemente Alemán $1.32; José Suárez $1.32; Salvador Zulueta $1.32; José Averoff $1.32; Sebastián Pérez $1.32; Domingo Bermúdez $1.32; Pablo Perón $1.32; Isidro González $2.64; Antonio Sarmiento $1.32; Cristóbal Pérez $2.64; Manuel Monserrate $2.64; Cesario Contreras $2.64; Agustín Pérez $2.64; Propero Gallego $2.64; Joaquín Guecara $2.64; Elioro Rivera $2.64; Matías Martínez $2.64; Ricardo de la Cruz $2.64; Ramón Guillén $2.64; Inocente Mas $2.64; Ignacio de la O $1.32; Agustín Romero $1.32; Alejandro Carmenate $1.32; Pedro Almeida $1.32; Amelio Díaz $1.32; Abelardo Rodríguez $2.64; Antonio Azor $2.64; Antonio Díaz $2.64; José Valle $2.64; José Torres $2.64; Antonio Alvarez $2.64; Juan Mato $2.64; Juan González $2.64; Ramón Rodríguez $2.64; Manuel Guerra $2.64; David López $2.64; Ignacio Segismundo $2..64; Silverio Nodarse $2.64; Félix Medina $2.64; José González $2.64; Gregorio Oresa $2.64; Matilde Medero $2.64; Serafín Pérez $2.64 Miguel Sánchez $2.64; Angel Azcanio $2.64; Amaro Varona $2.64; José Morales $2.64; Joaquín Ramírez $2.64; Nicolás Adán $2.64; Ramón Guerra $2.64; Genaro López $2.64; Manuel Valeiro $2.64; Rafael Izazo $2.64; Pablo Feiro $2.64; Diego Santiago $2.64; Ramón Oviedo $2.64; A. Meneses $2.64; Alfredo Vasallo $2.64; José del Toro $2.64; Antonio Mulenten $2.64; Gregorio Perdomo $2.64; Pedro Hernández $2.64; Emilio González $2.64; Enrique Mendiola $2.64; Andrés García $2.64; Armando Basultp $2.64; Miguel Fonseca $2.64; Cirilo Rodríguez $2.64; Pedro Amador $2.64; Amado Domínguez $2.64; Amado Domínguez $2.64; Victoriano Pérez $2.64; Félix Niebla $2.64; Serafín Reyes $2.64; Rafael Graso $2.64; Joaquín Mirales $2.64; Juan Díaz $1.32; Francisco Díaz $1.32; José Castillo $2.64; Francisco Sosa $1.32; Melchor Acuña $2.64; Bernabé Rodríguez $2.64; Cornelio Hidalgo $2.64; Juan Caraballo $2.64; José Medina $2.64 M. S. Sañudo $2.64; Teodoro Balaez $2.64; Daniel Ugarte $2.64; Oscar Matienzo $2.64; Rafael García $2.64; Antonio Rodríguez $2.64; Germán Mon $2.64; Pedro Cano $2.64; Antonio García $2.64; José M. Regueira $2.64; Víctor Pérez $2.64; Venancio Marquez $2.64; Manuel Laje $2.64 Flizindo Yanes $2.64; Serafín Pérez $2.64; Fernando Rey $2.64; T. Garchitorena $2.64 ; Daniel González $2.64; Juan Fajardo $2.64.

MERCADO LOCAL DE AZUCAR

En la sesión celebrada ayer por el Comité Ejecutivo de la Compañía Exportadora de Azúcar aceptó una oferta de compra de Farr y Compañía, por conducto de Mendoza y Compañía por 3,000 toneladas para embarque en Noviembre, con destino a los Estados Unidos, al precio de 2.5|16 centavos libra costo y flete.

El Comité rechazó ofertas con destino a Europa, hasta 10.000 toneladas, a 1.81 centavos libra libre a bordo, embarque noviembre y diciembre, y con destino a los Estados Unidos hasta 32,000 toneladas, a precios que variaron entre 2.10 y 2.12 centavos libra libre a bordo, embarque de octubre a diciembre.

PROMEDIOS OFICIALES DEL PRECIO DEL AZUCAR

Precio promedio oficial en almacén alcanzado por el azúcar de acuerdo con lo dispuesto en el artículo 10 del reglamento puesto en vigor por el decreto presidencial número 233 de 1928:

Mes de Septiembre

1a quincena	
Habana	1.825758
Matanzas	1.858912
Cárdenas	1.855066
Sagua	1.863277
Manzanillo	1.834895
2a quincena	
Habana	1.985422
Matanzas	1.991499
Cárdenas	1.997730
Sagua	1.994669
Manzanillo	1.968655
Cienfuegos	1.997731
Del mes	
Habana	1.921744
Matanzas	1.927857
Cárdenas	1.934052
Sagua	1.931721
Manzanillo	1.905641
Cienfuegos	1.934053

El mercado de azúcar en New York abrió sostenido a base de 2.5|16 centavos libra costo y flete.

Después de la apertura se anunció que el mercado presentaba un tono más sostenido con compradores a 2.5|16 centavos libra costo y flete.

Las existencias de azúcares en los almacenes afianzados de New York ascendían ayer a 2.723.146 sacos.

En la Bolsa de Azúcares Futuros se vendieron ayer 2.723.146 sacos.

Quieto abrió ayer el mercado de azúcares en Londres, anunciándose ventas de pequeños lotes del Perú para embarque en diciembre a la paridad de 1.84 1|2 centavos libra libre a bordo y azúcares cristales de las Islas Mauricio al equivalente de 1.80 centavos libra libre a bordo.

MERCADO DE ACCIONES

NUEVA YORK, octubre 16. (AP) La reacción secundaria que esperaba Wall Street se produjo hoy con un diluvio de venta sen las últimas horas, lo que precipitó la baja general de los valores.

Los bajistas se aprovecharon de las noticias industriales, en su generalidad desmoralizadoras, para llevar a cabo un ataque.

La baja fué casi tan grande como la del 3 de octubre que ha sido la más importante que registra la historia de la Bolsa. Las divisas de compañías de servicio público fueron las que mayores pérdidas sufrieron.

El mercado estuvo en calma hasta la hora en que se produjo la ola de ventas, pero con todo solo cambiaron de mano 4.088.000 acciones, contra 4.747.330 el 3 de octubre y 5.623.900 el día 4.

Las noticias del día no fueron satisfactorias, aunque algunas de ellas acusaron utilidades y reparots de dividendos. Con respecto a la situación del acero, Iron Age dice que los fabricantes de automóviles se encuentran disgustados por el bajo precio de su producto debido a la falta de demanda.

La baja de United States Steel a 211-1-2 fué particularmente desmoralizadora. Acciones como American Can American Telephone, A. M. Byers, Eatsman Kodadk, General Electric International Bussenes, Johns Mansville, Matty and Company, National Biscuit, National Lead, Saint Joseph Lead y Westinghouse and Manufacturing perdieron de 6 a 12 puntos, mientras Western Union bajó 17 Auburn Auto y Columbian Carbón 20 cada una y Otis Elevator 30.

La baja en las acciones de compañías de servicio público ocurrió después de dos días de pesadez y falta de apoyo, American and Foreing Power, American Water Works, Consolidated Gas, North American, Stone and Webster y Standard Gas and Electric perdieron 7 a 18 puntos.

MERCADO DE FLETES

COTIZACIONES

	100 libras	
Costa Norte:		
A New York	15½	16½
A Filadelfia	15½	16½
A Galveston	15½	16½
A New Orleans	14½	15½
A Boston	17½	18½
Costa Sur:		
A New York	17½	18½
A Filadelfia	17½	18½
A Boston	19½	20½
A Galveston	17½	18½
A New Orleans	16½	17½

Estas cotizaciones son exclusivamente sobre azúcar.

MERCADO DE ALGODON

Al cerrar ayer el mercado de New York se cotizaba el algodón como sigue:

Octubre	18.01
Diciembre	18.12
Enero (1930)	18.23
Marzo (1930)	18.50
Mayo (1930)	18.78
Julio (1930)	18.83

BOLSA DE NEW YORK

N. York, octubre 16 (AP)
ACCIONES: 4,088,000
BONOS: $12,931,000
CAMBIOS: $1,964,000,000

COTIZACION DEL FRANCO

El franco francés se cotizó ayer al cierre del mercado a razón de

25 FRANCOS
44 CENTIMOS

COTIZACION DE LA PESETA

La peseta española se cotizó ayer al cierre de mercado a razón de

6 PESETAS
95.41

MERCADO DE CAMBIOS

Nueva York Octubre 16. AP.
INGLATERRA. Libra esterlina. Par 4.86.6.
Vista . . . 4.86 ¼
Cable . . . 4.86.11/16
ESPAÑA: Par 19.3 centavos por peseta.
Vista . . . 14.36
FRANCIA: Par 19.3 centavos por franco.
Vista . . . 3.92.11/16
Cable . . . 3.92.15/16
BELGICA: Belga (nueva moneda.)— Par 13.88.
Cable . . . 13.95
SUIZA: Par 18 centavos por franco.
Vista . . . 19.33 ¼
ALEMANIA: Par 23.88 centavos por marco.
Vista . . . 23.83
ITALIA:
Vista . . . 5.23
AUSTRIA: Par 14.07 centavos por chelín.
Vista . . . 14.05
DINAMARCA: Par 2.68 centavos por chelín.
Vista . . . 26.72
SUECIA: Par 19.2 centavos por corona.
Vista . . . 26.82
HOLANDA: Par 40.42 centavos por florín.
Vista . . . 40.20
GRECIA: Par 1.93 centavos por dracma.
Vista . . . 1.29
NORUEGA: Par 26.8 centavos por corona.
Vista . . . 26.72
CHECOESLOVAQUIA: Par 2.92 cts. por dinar.
Cable . . . 2.95 ¾
YUGOESLAVIA:
Vista . . . 1.76 ¼
RUMANIA: Par 19.3 centavos por lei.
Vista . . . 0.59 ¾
POLONIA: Par 19.3 centavos por zloty.
Vista . . . 11.25
JAPON: Par 40.08 centavos por tael.
Vista . . . 47.80
CHINA: Par 79.287 centavos por tael.
Vista . . . 55.10
ARGENTINA: Par 40.42 centavos por peso.
Vista . . . 41.97
BRASIL: Par 33.40 centavos por mil reis.
Vista . . . 11.90
CANADA: Par 100 centavos por dollar.
Vista . . . 98.12 ½

PLATA EN BARRAS

Nueva York Octubre 16. AP.
La plata en barras se cotizó ayer en este mercado a 49⅞.

BOLSA DE LONDRES

Londres Octubre 16. AP.

Ferrocarriles Unidos de la Habana	35
Consolidados por dinero	53⅝
Empréstito británico del 5 por 100	101⅞
Empréstito británico del 4 ½ por 100	94⅞

MERCADO LOCAL DE CAMBIOS

Sigue actuando con tono muy indeciso la peseta española.

La libra esterlina mejoró su situación.

Irregular actuó el cambio sobre Nueva York.

La Agencia del Banco de la Reserva Federal de Atlanta vendió a un Banco local 100.000 pesos sobre New York a 1/10 de premio.

Entre Bancos y Banqueros se operó en cable sobre Nueva York a 3|32 de premio y en cheque a 1|16 de premio.

Cotizaciones	Valor
New York cable	1/10 P.
New York vista	5/64 P.
Londres cable	4.87 ⅜
Londres vista	4.86 ⅞
Londres 60 días	4.85 ¼
París cable	3.93 ½
París vista	3.93
Madrid cable	14.40
Madrid vista	14.38
Zurich cable	19.35
Zurich vista	19.34
Italia cable	5.25
Italia vista	5.24
Bruselas cable	13.95
Bruselas vista	13.94
Montreal cable	1 D.
Montreal vista	1 ⅛ D.
Hamburgo cable	23.87
Hamburgo vista	23.86
Amsterdam cable	40.22
Amsterdam vista	40.20
Hong Kong cable	44.00
Hong Kong vista	43.90

EDICTO

DR. CARLOS MANUEL DE LA TORRE y González Llorente, Juez Primera Instancia de Almendares de la Habana.

POR VIRTUD DEL PRESENTE EDICTO, que se libra en la demanda promovida por el señor Víctor Escándón y Guzmán, denunciando el extravío de documentos, a fin de impedir que se paguen a tercera persona los intereses o dividendos correspondientes a los Cien cupones que luego se dirán, he dispuesto en providencia de esta fecha, dictada a instancias del promovente mencionado Escandón Guzmán, conceder un plazo de DIEZ DIAS a fin de que pueda comparecer dentro del mismo el presunto tenedor de los documentos extraviados, consistentes en los siguientes:

"Nombre de las acciones a que se hallan adheridos los cupones extraviados: "ACCIONES DEL BANCO TERRITORIAL DE CUBA"; Su naturaleza, ACCIONES PREFERIDAS DE CAPITAL; Su valor Nominal, "CIEN PESOS CADA ACCION". Valor de los cupones. No se expresa el valor de los dividendos o intereses de los cupones extraviados por no haberse aun decretado ni pagado dichos dividendos; Número correspondiente a los Cien cupones extraviados: "DIEZ Y NUEVE". Número de las acciones a las que figuraban adheridos los cupones extraviados. A Ochenta y Dos acciones marcadas con los números "8.801 al 8.882"; y a las Diez y ocho restantes corresponden los números 9.971 al 9.988. Fecha, lugar y modo de adquisición de los títulos: Adquiridas en el mes de Julio del presente año en esta Ciudad de los Sres. Alvarez Valdés y Cía. S. en C. por título de compraventa. Epoca y lugar en que se percibieron los últimos dividendos correspondientes a los cupones marcados con el número DIEZ Y OCHO; no expresándose las circunstancias que acompañaron a la desposesión por desconocerse las determinantes del extravío de los cupones objeto de esta denuncia.

Y para su publicación en un Diario de los de mayor circulación, expido el presente en la ciudad de la Habana a los diez y seis días del mes de Octubre de 1929.

Carlos Manuel de la Torre y González Llorente.

Ante mí, **Antonio A. Rubio.**

BOLSA DE LA HABANA

Cotización oficial del 16 de Octubre

	Comp.	Vend.
Bonos y Obligaciones:		
República de Cuba 1904 Speyer	101⅝	105
República de Cuba 1905 Deuda Interior	101	104
República de Cuba 1909 4½ por 100	96	100
República de Cuba 1914 Morgan	102¼	106
República de Cuba 1917 Puertos	101	105
República de Cuba 1923 5½ por 100	103	104⅛
Aymto. de la Habana: 1a. hipoteca ex cupón	102	—
Aymto. de la Habana: 2a. hipoteca ex cupón	102	105
Banco Territorial	80	95
Calzado	11	—
Cervecera	106¾	108¾
Cervecera (Obligaciones no hipotecadas)	92½	96
Ciego de Avila	—	—
Curtidora	—	—
Gas	110	—
Havana Electric (Consolidados)	86⅛	—
Manufacturera	16	—
Matadero	30	—
Nueva Fábrica de Hielo (bonos)	30	—
Papelera Serie A	101	104
Papelera Serie B	81½	—
Teléfono	92	97
F. C. Unidos	70	—
Edificio La Metropolitana (S. A.)	98	103
Jarcia Matanzas ex cup	98½	101
Iron Beer (Obligaciones no hipotecadas)	—	—
Havana Electric (Obligaciones)	70	74
Centro Asturiano	103	105
Bonos hipotecarios Fábrica de Ladrillos	—	—
BONOS Empréstito seriado de la República de Cuba Morgan 5½ por 100 1927.		
Serie C—1930	98	—
Serie D—1931	98	—
Serie E—1932	98	—
Serie F—1933	98	—
Serie G—1934	98	—
Serie H—1935	98	—
Serie I—1936	98	—
Serie J—1937	98	—
Obras Públicas, Diciembre 31 de 1931	98	—
Obras Públicas. Junio 30 de 1932	98	—
Obras Públicas. Diciembre 31 de 1932	98	—
Obras Públicas. Junio 30 de 1933	99	—
ACCIONES:		
Banco Agrícola	—	—
Banco Territorial	40	55
Banco Territorial benef	3⅛	—
Banco de Préstamos sobre Joyería	—	—
Cervecera	220	275
Cuba Cane pref	3	—
Cuba Cane com	½	—
Cuba R. R.	—	—
Curtidora	—	—
Havana E. Railway Co. pref	71⅞	74
Havana E. Railway Co. comunes	8	10
Jarcia pref	97	—
Jarcia comunes	20	22
Licorera comunes	4¾	8
Lonja pref	100	—
Lonja comunes	110	—
Manufacturera pref.	9	15
Manufacturera com	4	—
Naviera pref	67	—
Naviera com	8¾	10
Nueva Fábrica de Hielo	315	—
Nueva Fábrica de Hielo benef	103	108
Perfumería pref	40	65
Perfumería com	4	9
Pesca pref	100	120
Pesca com	20	40
Teléfono pref	110	120
Teléfono com	150	—
Tel Int	—	—
F. C. Unidos	33¾	35¾
Ferrocarriles Consolidados de Cuba (preferidas)	53⅝	57⅞
Union Oil	15	17¾
Metropolitan Auto	—	—
Fibras y Jarcia	65	76
Fibras y Jarcia (Sindicadas)	65	76
Compañía de Seguros La Mercantil	121¾	—

MERCADO DE BONOS

VALORES AZUCAREROS

Nueva York Octubre 16. AP.

	Alto	Bajo	Cierre
Amer. Sugar. Ventas 4	76 ⅜	76	76
C. A. Sugar. Ventas 13	11 ⅞	11 ½	11 ½
C. C. Sugar. Ventas 5	1 ⅛	1 ⅛	1 ⅛
C. C. Sugar pf Ventas 3	4 ¼	4 ¼	4 ¾
P. A. Sugar. Ventas 2	16 ½	16 ½	16 ½

BONOS CUBANOS

Nueva York Octubre 16. AP.

	Alto	Bajo	Cierre
In Tel and Tel	128 ⅞	123 ¼	123 ¼
Cuba 5 ½ S. 1953	101	100 ¾	100 ¾
Cuba Ex. 5 S 1944			101 ¼
Cuba Ex. 5 s. 1949	103	103	103
Cuba Ex 4½ s 1949	99 ¼	99 ¼	99 ¼
C. Railroad 5 s 1952	84	84	84
H. Electric 5 s 1952			83 ¾

BONOS DE LA LIBERTAD

Nueva York Octubre 16. AP.

	Alto	Bajo	Cierre
Libertad:			
3 ½ s	97.22	97.20	97.22
1o 4¼ s	98.30	98.25	98.25
4o 4¼ s	99.3	98.30	99
Tesoro:			
U S 4 s			
U S 4¼ s	107.26	107.26	107.26
U S 3¾ s	—	—	—
U S 3⅜ s 1940 1943	—	—	—
U S 3⅜ s 1943 1947	—	—	—

BONOS INTERNACIONALES

Nueva York Octubre 16. AP.

	Alto	Bajo	Cierre
Burdeos 6 1934	100	99 ½	100
Lyon 6 s 1934	100	100	100
Marsella 6 S. 1934	99 ¾	99 ¾	99 ¾
Alemania 7 S. 1949	107	105 ¾	107
Francia 7 S. 1949	109 ⅛	108 ⅞	109
Francia 7 S. 1949	109 ⅛	108 ⅞	109
Argentina 6 S. 1957	100	99 ½	100
R. Chile 7 S. 1942	100 ½	100 ½	100 ½
Checo Eslovaquia 8 s 1951	107 ¼	107	107 ¼
Italia 7 s 1951	96 ¾	95 ¾	96 ¼
Brasil 6 ½ S. 1927-1957	88	87 ½	87 ⅞

MERCADO LOCAL DE VALORES

La recaudación obtenida por la Havana Electric Railway Co. durante la semana que termina el día 13 del corriente, fué de $92.577.55, lo que acusa una disminución de $10.001.80 en comparación con igual semana del año anterior y un promedio de ingreso diario de $13.225.36. Los ingresos totales desde el día 1 de Enero hasta la fecha indicada es de $4.307.222.85.

Los Ferrocarriles Unidos de la Habana han recaudado en la semana que terminó el día 12 del actual la cantidad de $213.834.42, con una disminución de $10.218.79 en comparación con la misma semana del año anterior y un promedio de recaudación diaria de $30.547.77. El total de los ingresos desde Julio 1 hasta la mencionada fecha es de $3.701.203.73.

De baja actuaron las comunes de American Foreign Power. Abrieron a 158¼ descendiendo hasta 141½; representando una pérdida de 16¾.

También estuvieron flojas las acciones de Internacional de Teléfonos; abrieron a 125½ y cierran a 123¼.

Quedaron flojos los valores de Ferrocarriles Unidos de la Habana, Ferrocarriles Consolidados de Cuba y comunes de Cuba Company.

Firmes los bonos de la República de Cuba; Centro Asturiano; Havana Electric Railway Co. y Cervecera Internacional.

BOLSA DE NEW YORK

FERROCARRILES	
Atch Top Sta Fe.	277
Atl. Coast Line.	—
Batimore Ohio.	131¾
Canadian Pacific.	215½
Chesapeake Ohio.	269½
Chi Gt West com.	17⅜
Ch iGt West pref.	54
Chic. N. W.	97½
Chi Mil San Paul com	38⅝
Chi Mil San Paul prf.	58¼
C. Rock I. P.	136⅜
Delaware Hudson.	—
Erie.	78⅝
Great Northern.	115
Kansas City Southern.	95⅞
Lehigh Valey.	—
Louisville Nash.	—
Mo. Kan Tex com.	57
Mo. Pac com.	95
Mo. Pac pref.	—
N. Y. Central.	220¾
N. Y. New Haven H.	125⅝
Northern Pacific.	104½
Pennsylvania.	100½
Reading.	130¼
St. Louis S. Francisco.	124
Seaboard Air Line com.	16
Southern Pacific.	141
Southern Railway.	150
Union Pacific.	274½
Wabash comunes.	—
Western Maryland com.	38
Alleghany Corporation.	45¼
EQUIPOS	
American Car Foundry.	94½
American Locomotive.	114¼
Baldwin Locomotive.	—
Gen Rail Sig.	—
Pullman Company.	92½
Westinghouse Air Brake.	61¾
MOTORES	
Chrysler.	56¼
Continental Motors.	11½
General Motor New.	64
Grahan Paige.	17
Hudson Motor com.	72⅞
Huppmobile.	40½
Mack Trucks.	94¾
Nash.	79¼
Packard Motors.	25½
Reo Motors.	16½
Studebaker Corp	64½
White.	45
Willys Overland.	18
MARINA	
American International.	79
Atlantic Gulf West I.	80¼
Int. Mer Mar pref.	-
United Fruit.	125½
ACCESORIOS	
Am Bosch Mag.	61⅝
Briggs Mfg Co.	21½
Eaton Axle S.	—
Electric Auto Light.	135
Murray Body.	60⅝
Spicer Mfg Co.	—
Stewart Warner.	55⅜
Timken Roller.	133
GOMAS	
Fisq Tire.	7⅝
Goodrich.	67⅛
Goodyear.	102½
Kelly Springfeld Tire.	8⅜
U. S. Rubber.	52¼
ACEROS	
Am. Steel Fou.	57
Bethlehem Steel.	112
Central Alloy.	56
Colo F. I.	62
Crucible Steel.	101½
Otis Steel.	51⅛
Republic Iron Steel.	119¾
U. S. Steel.	223½
Vanadiun	79¼
Youngstown.	—
PETROLEOS	
Atlantic Ref.	56⅝
Barnsdall A.	33⅝
General Asphalt.	81¾
Houston Oil.	87⅜
Independent Oil Gas.	30⅝
Marland Oil.	34½
Mid Cont Pet.	32½
Pan American B.	64½
Phillips Petroleum.	40½
Pure Oil.	28⅝
Royal Ducht.	60⅞
Shell Union Oil	27⅛
Sinclair Oil Corp.	33⅞
Skelly Oil.	39⅞
S. O. Calif.	74¼
Standard Oil of N. Y.	43⅜
Standard Oil of N. J.	79⅛
Superior Oil.	19⅝
Texas Co.	63⅛
Texas Pac Land.	—
Transcontinental Oil.	52¾
Warner Quinlan	28½
Transcontinental Oil.	12¾
Union Oil Cal.	52¾
DIVERSIONES	
Famous Paramow.	72½
Fox Film.	96
Loews Inc.	60¼
Pathé Exchange.	—
Pathé Exchange.	-
Warner Bros Pic.	50¾
TIENDAS Y ALMACENES	
American Woolen.	—
Assd Dry Goods.	48
Montgomery Ward.	105¼
Sears Roebuck.	147⅞
Woolworth.	91⅛
SERVICIOS PUBLICOS	
American For Pow.	141½
American Tel and Tel.	284
Am. Water Works.	153¼
American Gas Electric.	179
Brook Gas Tran.	63⅝
Columbian Carbon.	289
Columbia Gas.	111
Consoldated Gas.	142½
De Forest Radio.	15
Elec. Light Pow	63
Elect, Bond Share	142½
Electric Investors.	221½
Ford Motor Ltd.	16
Hazceltine.	—
Interntl Tel Tel.	123¼
Interboro R. T.	29⅜
Marconi International.	—
Man El Supply.	27¼
National Power Light.	50⅞
North American.	145½
Pub Ser N. J.	114⅜
Standard Gas Elec.	195
United Corporation.	59⅝
Utilities Power and Light.	47
United Light.	49¼
AZUCAR Y FERROCARRILES CUBANOS	
American Beet Sugar.	11½
American Sugar Ref.	76
Central Aguirre Assctes.	—
Cuban Cane Sugar com.	1⅛
Cuban Cane Sugar pfd.	4¼
Cuban American Sugar	11¾
Cuba Company.	14½
Gt. West Sug.	35¾
Consolidated R. R. of Cuba.	55½
Punta Alegre.	16½
Puerto Rico Sugar.	39

MERCADO DE BONOS

NUEVA YORK, octubre 16 (AP) Continuó hoy la demanda para los bonos de alta cotización, los cuales ganaron fuerza, aunque las transacciones se hicieron en escala estringida. Los convertibles bajaron rápidamente a compás de las acciones. Las obligaciones del gobierno de los Estados Unidos mantuvieron el alza de ayer, pero con poca actividad.

La baja máxima en el grupo de valores de inversión la sufrió American Telephone del 4.1-2, que perdió 8 puntos. International Telephone del 4.1-2 bajó 5.1-2, American International del 5.1-2 2, y Alleghany Comporation del 5, 1.1-8.

En el grupo extranjero las ganancias superaron a las pérdidas. Los bonos de la República cubana del 4.1-2 pasaron de 99 y los de la República alemana del 7 avanzaron un punto a 107.

MERCADO DE TABACO

La lluvia que se produjo a eso de las doce, y que continuó durante las primeras horas de la tarde, impidió continuase la actividad en el mercado local, donde algunos registros estaban dispuestos y los tercios debían cargarse después del almuerzo.

Los Sobrinos de Antero González sí pudieron acabar el registro de doscientas veinte pacas de capadura y hoja de Las Villas, que compraron a Constantino Junco, porque en el edificio donde este cosechero y especulador tiene sus almacenes, hay patios cubiertos.

Walter Sutter y Compañía estuvieron — durante la mañana — recibiendo de manos de Pastor Sánchez, ciento setenta y seis tercios de clases de Vuelta Abajo.

Manuel A. Suárez y Compañía vendieron y entregaron, también durante la mañana, a José Suárez y Compañía, ciento tres tercios de segundas de Las Villas que les vendieron.

S. Ruppin Havana Tobacco Company compraron dos pequeños lotes de catorcenas a Sobrinos de Antero González y a Pastor Sánchez.

Otros pequeños lotes de distintas clases y procedencias varias, pasaron de manos durante el día.

ENTRADAS POR FERROCARRIL

Entraron ayer por los ferrocarriles, las siguientes partidas de tercios y pacas siguientes:

De Camajuaní, para la Cuban Land and Laef Tobacco, 75.

De Santa Clara, para I. Kaffenburgh e hijos, 5.

De Placetas para Echevarría y Pérez 123.

De Mendoza, para M. Ramos, 33.

De Puerta de Golpe, para Walter Sutter y Compañía, 911.

De Vega Alta, para H. Duys y Compañía, 57.

De Vueltas, para Iglesias y García, 84.

De Santa Clara, para Sobrinos de Antero González, 91.

De Cabaiguán, para Abelardo Cuervo y Compañía, 106.

De Fomento, para Muñiz y Hermanos, 107.

De Sancti Spíritus, para Manuel A. Suárez y Compañía, 86.

De Guayos, para Ramón Ruisánchez y Compañía, 103.

De Santa Clara, para Menéndez y Compañía, 101.

De Zaza del Medio, para Lobeto y Compañía, 131.

De Sancti Spíritus, para J. B. Díaz y Compañía, 96.

De Placetas, para Fernández y Zabala, 73.

De Camajuaní, para os siguientes señores:

Hijos de Diego Montero, 106.
Echevarría y Pérez, 127.
Cuban Land and Laef Tobacco, 98.
Henry Clay and Bock Company, 94.
Pablo L. Pérez y Compañía, 70.

De Santa Clara, para Echevarría y Pérez, 127.

De San Diego del Valle, para Sobrinos de Antero González, 91.

De Puerta de Golpe, para Walter Sutter y Compañía, 793.

De Camajuaní, para la Henry Clay and Bock, 49.

De Guane, para Marcelino González y Compañía, 76.

De Herradura, para Constantino González y Compañía, 125.

De San Luis de Pinar del Río, para Nemesio Corzo, 42.

De Mendoza, para Camejo y La Paz, 100.

De Paso Real, para la Viuda de Méndez, 121.

De Pinar del Río, para Antonio Méndez, 554.

De Guane, para Rodríguez, Méndez y Compañía, 48.

De San Juan y Martínez, para la Henry Clay, 119.

De Puerta de Golpe para Facundo Gutiérrez e Hijos 64.

De Herradura, para B. Pérez, 42.

De Mendoza, para la Henry Clay and Bock, 279.

De San Luis de Pinar del Río, para P. G. Madera, 25.

De Pinar del Río, para la viuda de Méndez, 158.

ENTRADA DE VAPORES

En el vapor "La Fe", llegaron varias cantidades de tercios de tabaco de la nueva cosecha de Vuelta Abajo. Es el resto de lo que trajo el "Antolín del Collado" hace tres días.

De La Fe, para los señores siguientes:

Manuel García Pulido, 153.
Pouzo y Pérez, 49.
Camejo y La Paz, 70.
Rodríguez, Méndez y Compañía, 62.
Francisco Morales, 12.
Marcelino González y Compañía, 80-

De Los Arroyos, para los siguientes señores:

Camejo y La Paz, 90.
Suárez y Hermanos, 137.
Calixto López y Compañía, 204.
Muñiz y Hermanos, 90.
Cuban Land and Leaf Tobcco Company, 308.

La goleta "Casa-Blanca", que también llegó de puertos de Vuelta Abajo, trajo para Antonio González, S. en C., ciento sesenta y cinco tercios de la nueva cosecha.

Otra partida de cien tercios trajo para Constantino González y Compañía.

CLEARING HOUSE

Las compensaciones de los Bancos asociados al Habana Clearing House durante el día de ayer ascendieron a $2.389.006.50.

Una Prueba

le convencerá a Vd. que esta es la máquina de escribir que le conviene. Cuatro pulgadas de alto en su estuche. Teclado Standard de cuatro hileras de teclas.

Remington Portátil

Ventas a Plazos desde 7.50
Remington Typewriter Company of Cuba.
O'Reilly 31
Telfs. A 2828 y M 7117.

RADIO Y ELECTRICIDAD

A Cargo de Alberto Giró

LA HORA OFICIAL Y EL ESTADO DEL TIEMPO POR LA ESTACION C M W

Desde ayer ha iniciado la Estación C M W, del DIARIO DE LA MARINA y la Columbus Commercial and Radio Company, un nuevo y utilísimo servicio.

Consiste en ofrecer diariamente, en combinación con el Observatorio Nacional, que dirige con tanto acierto el señor Millás, el estado del tiempo y la hora oficial, a las doce meridiano.

TRASMISIONES PARA HOY

Estación C M W

Edificio DIARIO DE LA MARINA.
1.15 a. m.: Programa La Isla.
1.30 a. m.: Programa Los Encantos.
1.45 a. m.: Programa de la Casa Grande.
12 m.: Hora Radio Victor. Con el siguiente programa:
1—Fru Fru. Fox trot. Adolfo Carabelli y su Orquesta.
2—Carolina Moon. Solo de Organo. J. Crawford.
3—Cuando Ella y Yo Estábamos Solos. Fox trot. Marimba Centro América.
4—Dulce Lorena. Fox trot. Johnny Dodd y su Orquesta.
5—La Cachorra. Tango. Libertad Lamarque.
6—Revevnvgee. (En Inglés). Franklyn Baur.
7—Tango Rosa. Guitarra por Ballesteros. La Argentinita.
8—Oye Mi Coro. Son Sexteto Matamoros.
9—La Gayola. Tango. J. Pulido.
10—Tus Ojos. Pasillo. M. Cueto.
11—Ancora un Paseo. Ancora un Paso. Margherita Sheridan.
12—La Gioconda. Cielo e Mar. Aurell no Pertile.
13—Sanctissima. Fritz Kreisler y Hugo Kreisler.
14—Trovatore. Ai nostri Monti. Homer-Martinelli.
15—Carmen. Habanera. M. Jeritza.
16—Carmen. Canción del Toreador. Tibbett.
1 p. m.; Gomas Kelly.
1.15 p. m.: Laboratorios Lima.
1.30 p. m.: Chocolate La Luna.
1.45 p. m.: Anticatarral Dr. Cancio.
9 p. m.: Concierto desde el Estudio.

Con la colaboración del pianista profesor Carlos Rafael Hernández y el bajo Agustín Gutiérrez.

Tomará parte también los notables profesores Isabel Garagol de Núñez y Carmelina Menéndez de Martínez, pianista y la soprano señorita Mercedes Menéndez.

El señor Gutiérrez cantará, entre otros números:

Desengaño.
Cubanita; y
Una parte de la popular Maruxa.
10.30 p. m.: Avance de noticias del DIARIO DE LA MARINA.

Estación C M K

Compañía Cubana de Radiofusión.
De 8 a 9 p. m.: Mosaico Comercial.
Programa Radio Victor y otros.

1—Adiós a Napole.
2—Nido de Amor.
3—Por Un Beso de Tu Boca.
4—Asunción.
5—Después de un Sueño.
6—Canción Campestre.
7—Las Muñecas de Lenci.
8—La Maja.
9—Pajarillo Barranquilla.
10—Quiera Dios.

De 9 a 10: Programa, canciones por la soprano María Fantoli:

1—Jardín Azul.
2—Yo Te Quiero.
3—Tuyo Siempre.
4—Nelly.
5—Cuento de Amor.
6—Por Qué no Me Quieres.

Canciones por la mezzo soprano Amelia Faber.

1—Alma. Tango.
2—Maldito Aquel Beso.
3—Por Eso Te Quiero.
4—Por Allá se ha Ido.
5—Marita.

Dúo por ambos cantantes:

1 Retorna.
2—Aquella Tarde.

Estación C M C

De 7 a 8 p. m.; Conferencia por la señorita Mary Morandeira.

De 8 a 9 p. m.: Concierto desde el Estudio por la Orquesta de Vicente Lanz alternando con el Cuarteto Lírico Cubano.

A las 9 p. m.: Hora por el Observatorio Nacional.

De 9 a 10 p. m.: oncierto con Orquesta bajo la dirección del maestro Vicente Lanz alternando con el Cuarteto que dirige el señor Jorge Mauri.

Programa de la Orquesta:
1—Márquez. Paso doble. J. Alburgner.
2—Boca a Boca. Selección. Maurice Ivain.
3—Madrileña y Castiza. Schottish. C. Hurtado.
4—Serenata. J. F. Pacheco.
5—Sardana. Thomas Bretón.
6—Alborada Gallega. Pascual Veiga.
7—Fandanguillo de Parchel. J. Cabas.
8—El Sentir de la Milonga. Tango. Ferriz.
9—Serenata. J. Malats.
10—Por España. Pasodoble. B. Miranda.

Programa del Cuarteto:
1—Nelly. Vals. H. Bates. Estreno.
2—Como la Luna. Canción mejicana. Merodio.
3—El Gondolero. De la obra Las Musas Latinas. Solo de tenor por el señor Urrestarazu con acompañamiento de piano.
4—Mi Guitarra. Canción mejicana. Solo de barítono por el señor Manuel Fontanals, con acompañamiento de guitarra.
5—Coconito. Son Costeño. Bercelata.
6—A Granada. M. Alvarez. Solo de tenor por el señor Urrestarazu con acompañamiento de piano.

De 10 a 11 p. m.: Bailables.

Estación 2 M G

M. y G. Salas. Trasmitirá como sigue:

De 6 a 7 p. m. Hora Radio Victor a cargo de la Orquesta Romeu:
Los Mantones. Paso doble.
Radio Victor. Danzón.
Mi Ultimo Canto. Danzonete.
Llegó la Tora. Danzón.
Corazón de Nieve. Bolero
Espabílate. Danzón.
Nelly. Vals.
El Manisero. Danzón.

De 7 a 7.15 p. m.: Concierto.

De 8 a 9 p. m.; Hora Susini.

A cargo de la Orquesta bailable Susini:
Te lo Juro. Paso doble.
Lamento Esclavo. Danzón.
Juanita. Vals.
2 M G. Vals.
Los Turcos. Danzonete.
Esclava Blanca. Danzón.
La Ultima Sonrisa de un Perro Sato. Danzón.
Pavo Real. Fox.

De 9 a 10 p. m.: Hora Casa Salas.

La ópera en 2 actos y un prólogo: Payaso, del maestro Leoncavallo.

Estación 2 P C

De 1 a 3 p. m.: Programa Radio Victor con los discos:
1—Bésame. Tango.
2—Cuando Ella y Yo Estamos Solos. Tango.
3—Margarita Punzó.
4—El Alma del Tango. Tango por A. Magaldi.
5—Una Tarde. Tango.
6—Horas que Pasan. Vals.
7—Buscando Tu Nombre. Fox
8—Luisa. Tango.

3.15 p. m.: Programa:
1—My Bird of Paradise.
2—Canción de Cuna de Louisiana.
3—Manón. Tito Schipa.
4—Pagliaci. Serenata de Arlecchine.

Y desde el Estudio.

4 p. m.: Programa de la Casa de la Música:
1—Los Efectos de Marañón.
2—El Condenado. Monólogo cómico.
3—Quisiera Contemplar tu Faz.
4—Romerillo. Son por el Sexteto Habanero.

Y números por el pianista señor Quintana y el Trío Cuba.

5 p. m.: Programa Radio Victor.

7.30 p. m.: Programa de sobremesa Vista Alegre.

8 p. m.: Estado del Tiempo y Hora del Observatorio Nacional.

8.05 p. m.: Programa del señor A. Reyes a cargo del Sexteto Jiguaní.

8.35 p. m.: Programa desde el Estudio de la Estación por el Sexteto.

10 p. m.: Programa de la Universal Music Co. a cargo del pianista señor Quintana y el señor Bolaños (violín).

10.15 p. m.: Programa bailable.

11 p. m.: Sintonía y buenas noches.

Estación 2 O H

Trasmitirá de:
9 a 12 m.
2 a 5 de la tarde.

Estación 2 K C

De 9 a 11 p. m.: música variada.

Estación 2 J K

Trasmitirá de 8 a 11 p. m. música variada.

MERCADO DE CAFE

NUEVA YORK, octubre 16. (AP) El mercado de futuros en café acusó nuevas bajas al comenzar hoy la sesión debido a las liquidaciones. Los contratos de Río abrieron 5 a 60 puntos más bajo, descendiendo marzo a 9.20, y cerraron 20 puntos más alto a 10 más bajo, con ventas de 87.000 sacos. Los contratos de Santos abrieron con baja de 40 a 62 puntos y cerraron con baja neta de 31 a 55, y ventas de 74.000 sacos.

Cotizaciones del cierre:

Contratos de Río: octubre 10.25, diciembre 10.13, enero 10.00, marzo 9.50, mayo 9.20, julio 9.10 y septiembre 9.15.

Contratos de Santos: diciembre 16.35, enero 16.05, marzo 15.90, mayo 14.80, julio 14.55, septiembre 14.35.

Río del 7 se cotizó a 12.3-4 y Santos del 4 de 20.1-4 a 20.1-2 en el costo y flete.

COLEGIO DE CORREDORES Y NOTARIOS COMERCIALES DE LA HABANA

Cotización oficial del 16 de Octubre

	Tipos
S|E Unidos cable	3/32 P.
S|E Unidos vista	1/16 P.
Londres cable	4.87 ⅝
Londres vista	4.86 ⅞
París cable	3.93 ⅞
París vista	3.93
Bruselas vista	13.94
España cable	14.40
España vista	14.39
Italia vista	5.24
Zurich vista	19.35
Hong Kong vista	43.83
Amsterdam vista	40.25 ½
Copenhague vista	—
Christiania vista	—
Estocolmo vista	—
Montreal vista	—
Berlín vista	—

Notarios de turno

Para Cambios: Ignacio Zayas.

Para intervenir en la cotización oficial de la Bolsa de la Habana: Oscar Fernández; Raul E. Argüelles.

Vto. Bno.: Antonio Arocha Síndico-Presidente: Eugenio E. Caragol, Secretario-contador.

ATWATER KENT
RADIO
SCREEN-GRID
Sn Rafael 29

Compañía Manufacturera Nacional

SECRETARIA

CONVOCATORIA

Por la presente cédula se cita a los señores accionistas de esta Compañía para la Junta General Extraordinaria que, por acuerdo del Consejo de Directores, de fecha 11 del presente mes, deberá celebrarse el día 28 (veintiocho) del aRctual, en la Avenida Genearl Menocal número 62, (sesentidós), en esta ciudad, a las 3 p. m. Tiene por objeto dicha Junta el tratar y decidir acerca de una proposición de compra, hecha a esta Compañía, de sus plantas denominadas "Cuba Biscuit", "La Habanera" y "El Fénix", con los inmuebles en que están instaladas, sus pertenencias y anexidades y otros bienes muebles y derechos y acciones de esta Compañía, advirtiéndose a los señores accionistas que, para tomar parte en la Junta, deberán depositar sus acciones en poder del Secretario, mediante el correspondiente resguardo, en el lugar designado para su celebración, desde las 12 y media p. m. hasta las 3 p. m. del propio día señalado para esa Junta; que la misma se reunirá en primera convocatoria y serán válidos y obligatorios los acuerdos que se adopten, cualquiera que sea el número de acciones representadas y de accionistas concurrentes; y que en esa Junta General, por su carácter de extraordinaria, sólo podrán tratarse de los asntos expresamente determinados en la convocatoria. Lo que en cumplimiento del acuerdo antes referido y de orden del Sr. Presidente, tengo el honor de participar a los señores accionistas de esta Compañía.

Y para su publicación en tres números consecutivos de los periódicos "El Mundo" y DIARIO DE LA MARINA, de esta capital, expido la presente, que he fijado también en las oficinas de esta Compañía, en La Habana, a catorce de Octubre de mil novecientos veinte y nueve.

GUILLERMO R. MUÑIZ,
Secretario.

SI SU RIÑON ESTA DAÑADO LO INDICADO ES "MAGNESURICO"

El proceso del artritismo (ácido úrico) cuando recorre el organismo es variado, puesto que las impurezas de la sangre hace que se enfermen algunos órganos importantes del cuerpo, como lo es el riñón.

Además, los dolores de espalda y cintura, coyunturas, hinchazón en los pies y manos, dolores de cabeza, etc., etc., prueban que el organismo está invadido y seriamente dañado.

Al observarse su orina y ver si en el asiento de ella hay sedimento —blanco o amarillo—es que el riñón está dañado, y entonces puede tomar "Magnesúrico" que hace expulsar el ácido úrico, sin dañar el estómago, sirviendo a la vez de eficaz digestivo.

NO compre pilas secas inferiores. Las pilas Columbia son reconocidas en el mundo entero como las mejores.

LAS PILAS SECAS
Columbia
TRADE MARK
—duran más

National Carbon Co.; 30 East 42nd St.; Nueva York; N. Y.; E. U. A.

6022

M.E.C.D. 2016

ANUNCIOS CLASIFICADOS DE ULTIMA HORA

ALQUILERES

HABANA

DESEA ALQUILAR SU CASA EN LA TEMPORADA INVERNAL?

Tenemos solicitudes de nuestros amigos y clientes de los Estados Unidos para que les facilitemos casas y apartamentos, amueblados y sin muebles, para la próxima temporada de invierno.

REPARTOS & ADMINISTRACIONES.
PRADO No. 102
E-2275 30 Octubre

SE ALQUILA CUBA 29, ENTRE O'Reilly y Empedrado. Debido a la situación, en $70. Más de 160 m|c., y servicios. Sirve para cualquier oficina o depósito. Informes en la misma y teléfonos M-6263, A-4358.
4070 16-22 oc.

EL MEJOR LOCAL PARA INDUSTRIA, cubierto gran parte de vidrio, puntal de 8 metros, próximo a quedar vacío, en Zanja 91, cerquita Belascoaín. Muy barato. F-5113. J. Posse. UH 4058 16-21 oc.

EN 25 PESOS ALQUILO INDIO 54, altos, salita, dos cuartos y servicios. Allí la llave. F-5113. J. Fosse. 4060 16-19 oc.

CARDENAS 31, altos. Casa moderna con todo el confort necesario, compuesta, sala, saleta, tres cuartos, baño completo, comedor fondo, cuarto y servicio criado.
UH 4102 16-19 oc.

SE ALQUILA

Todo o parte de hermoso local recién construído, de 275 metros cuadrados, con tres puertas metálicas; renta de situación. Lamparilla entre San Ignacio y Cuba. Informan O'Reilly Nº 11, Dpto. Nº 506. Teléfono A-9251. .
E2493 10d Oct. 26.

SE ALQUILAN EN $70. LOS ALTOS de Animas No. 158, entre Escobar y Gervasio, informan en los bajos o Telf. F-5195. A1 S6434 18 Oct.

ALQUILO CASA FABRICA F. ENTRE Sta. Ana y Sta. Felicia, dos cuadras tranvías Luyanó, sala, recibidor, 3 cuartos, baño moderno, comedor, cocina. Informes, Cuba 32, altos, A-9518. 4051 16-19 oc.

SE ALQUILA LA ESQUINA INDIO y Misión, propia para una industria chica; la llave en la bodega. Telf. F-6090. B—3 4004 Oct. 23.

AMARGURA 56, COMPOSTELA Y Habana, se alquila un piso moderno, con un baño único en su clase. Propio para corto matrimonio y que sea de gusto. Informa, su propietario en el mismo.
E2492 3d Oct. 19.

SE ALQUILA

Un local propio para barbería, o puesto de frutas; Oficios 102, esq. Jesús María, al lado de la bodega. Telf. M-4663. B—3 4008 Oct. 20.

SE ALQUILAN, San Rafael Núms. 100 y 106, altos, entre Escobar y Gervasio, compuestos de sala, saleta, comedor corrido, 5 grandes habitaciones y servicios para criados. Informan: teléfono A-1882. Campanario 224. Las llaves en los bajos. UH A-1 S-6325 18 Octub.

HABANA 48 entre Chacón y Cuarteles. Próxima a terminarse, se alquilan las tres plantas con cuatro dormitorios y cuarto y baño para criada. Buena garantía. Informa. Pardo en Cuba 52, de 3 a 5. A-7625.
U H A 1 3421 19 Oct.

TROCADERO 72, ALTOS, CON SAla, comedor, dos habitaciones, cocina, baño. La llave en los bajos. Informan: Concordia 44. Telf. A-2583. UH A1 3805 17 Oct.

SE ALQUILA LA ESPACIOSA Y ventilada casa Morro No. 3, A, altos y bajos, moderna, con un gran cuarto de baño, propia para familia numerosa o casa de huéspedes. Informan: A-9897.
UH A1 S6417 17 Oct.

SE ALQUILA LA CASA MALECON No. 341, segundo piso, muy fresca, compuesta de sala, saleta, 4 cuartos, baño completo y comedor al fondo. Precio: $60. Informes: F-2171 y A-9897.
UH A—1 S6414 Oct. 18.

ALQUILO ALTOS DE ESQUINA

Casa nueva y barata, con elevador y tubo para la basura. Sala, comedor, 4 habitaciones, gran baño, cocina y cuarto de criados. Y una con 8 habitaciones. San Miguel 173-B, el portero las enseña o en el segundo piso informan.
UH 4103 16-23 oc.

SE ALQUILA LA CASA ESCOBAR No. 13, bajos, compuesta de sala, saleta, 4 cuartos, comedor y servicios. Precio: $50. Informes: F-2171 y A-9897.
UH A—1 S6418 Oct. 18.

SAN JOSE Y MANRIQUE, SE ALquila casa planta baja, dos habitaciones, sala, comedor, patio, baño intercalado y servicio. Informan, Café. U-2039.
UH A1 3987 18 oc.

SE ALQUILAN LUJOSOS ALTOS, Compostela y Paula, todos decorados, columnas escayola, sala, comedor, hall, tres cuartos, baño completo, cocina de gas y calentador. Inf., bodega. Tel. M-4178.
UH A1 3916 20 oc.

SE ALQUILA EN $50 EL SEGUNDO piso de Aguila número 58, compuesto de sala, saleta, dos cuartos, comedor al fondo y baño intercalado. Informan: A-9897.
UH A1 S6412 17 Oct.

SE ALQUILA LA CASA JOVELLAR No. 35-B, 2o. piso, amplia y fresca, fresca, compuesta de sala, saleta, cuatro cuartos comedor al fondo y baño intercalado. Precio $55. Informes: A-9897.
UH A1 S6423 17 Oct.

SE ALQUILAN EN JESUS PEREGRINO No. 50, dos departamentos en $22 cada uno, compuestos de dos cuartos con sus servicios. Informan: A-9897.
UH A1 S6418 17 Oct.

SE ALQUILAN LO ALTOS Y BAjos de Perseverancia No. 56, compuestos cada uno de ellos, de sala, comedor, dos cuartos y baño completo. Precio $45. Informes: A-9897.
UH A1 S6422 17 Oct.

Anuncios por Teléfono

AVISO IMPORTANTE

A partir de esta fecha, el DIARIO DE LA MARINA ha resuelto introducir las siguientes modificaciones en la tramitación de los Anuncios Clasificados por teléfono:

PRIMERO: sólo se aceptarán anuncios por teléfono hasta las cuatro de la tarde de día hábil.

SEGUNDO: sólo se aceptarán anuncios por teléfono de clientes y suscriptores que residan en La Habana, desde Infanta al Mar, y en el Vedado.

TERCERO: los clientes y anunciantes deberán satisfacer el importe de los anuncios en el mismo día de la orden, a cuyo efecto el DIARIO DE LA MARINA los pondrá al cobro a domicilio antes de las seis de la tarde.

CUARTO: todo anunciante por teléfono, abonará diez centavos de recargo sobre el valor del anuncio, por servicio de mensajeros.

Estamos, señor anunciante, a su disposición.

Para comprar, vender o para encontrar trabajo, su mejor agente es el DIARIO DE LA MARINA.

Todo posible comprador o vendedor, como toda ama de casa, es invariablemente lector del DIARIO DE LA MARINA.

HABANA

SE ALQUILA LA CASA JOVELLAR No. 35, B, piso, amplia y fresca, compuesta de sala, saleta, cuatro cuartos, comedor al fondo y baño intercalado. Precio $55. Informes: A-9897.
UH A1 S6421 17 Oct.

SAN LAZARO 175

Se alquila el segundo piso, sala, cuatro cuartos, comedor al fondo, baño intercalado, cocina y servicio de criados, casa moderna; informan en los bajos, teléfono M-1807.
4105 16-24 oc.

ALQUILO esquina moderna San Isidro y Picota, 104 metros, propia para establecimiento o industria: la llave en la Bodega. Informan FO-2402. Precio de situación.
U H B 3 3570 17 Oct.

LOCALES PARA COMERCIO

SE ALQUILA, PROPIA PARA BOdega o establecimiento, la esquina de Gutiérrez y Mendoza, Reparto Almendares, a una cuadra del colegio Candler. Precio $35. Informan: A-9897.
UH B3 S6419 17 Oct.

SE ALQUILA, PROPIA PARA COmercio, el local, Cuba No. 39, bajos, entre Obispo y O'Reilly. Informan: A-9897.
UH B3 S6416 17 Oct.

VEDADO

CALLE 27 Nº 378 BAJOS, ENTRE 2 y 4, sala; recibidor; cinco cuartos; dos baños intercalados; saleta; calentador; cocina; garage; cuarto chauffeur; criados; servicio; lavadero; llave al lado. Informes: Habana 186, Teléfono M-1541 F-1795.
4041 Oct 16—19.

SE ALQUILAN EN N No. 222, ESquina a Jovellar, dos pisos altos, compuestos cada uno, de sala, saleta, dos cuartos, comedor al fondo y baño completo. Precio $40 y $45. Informes: F-2171 y A-9897.
UH A1 S6415 17 Oct.

CASAS INDEPENDIENTES: $13.00

Vedado: Calle 26 entre 27 y 29. Portal, sala, cuarto, cocina, patio; todo independiente Otero, bodega Las Mercedes, 26 y 27.
A—2 4017 Oct. 31.

CALLE 8 NUMERO 25 1-2, ENTRE 11 y 13, alquilo en 55 pesos casa muy amplia, con patio y traspatio. La llave al lado. Posse. F-5113.
4059 16-19 oc.

VEDADO, ALQUILO LOS MODERNOS altos y bajos independientes. Calle 27 entre D y E, No. 94, cada piso: sala, cuatro cuartos, comedor, baño completo, cocina, cuarto criada y baño. Llave altos del lado. Precio cada una $50. Informes. F-1364.
4063 16-20 oc.

ALTOS BRISA, MODERNOS, SALA, saleta, cinco cuartos, dos baños, comedor y servicios criados en la calle F número 14 entre Calzada y 5a. Telf. F-1377.
UH A2 3761 17 Oct.

VEDADO. SE ALQUILAN ALTOS, SAla, comedor, hall, cuatro habitaciones, cuarto y servicio de criados. 19 número 226, entre F y G.
UH A2 3746 17 Oct.

ESPLENDIDOS ALTOS, 23 No. 219, entre G y H, moderna y con todos los detalles de lujo y comodidades; tiene portal, sala, comedor, 6 habitaciones, con closets, 3 baños, hall, cocina, pantry, cuarto y servicio de criado, terraza con lavadero, garage, etc. Telf. F-4779.
UH A2 S6396 17 Oct.

SE ALQUILA UNA MAGNIFICA CAsa, en lo mejor del Vedado, con diez habitaciones, varios servicios completos, garage, jardines, etc. Informan en 23, número 502, Vedado.
UH A2 3996 17 oc.

CALLE 5ta. Nº 32, ESQUINA F ALquilo dos casas primer piso; 6 cuartos gabinete $65.00. Esquina 5 cuartos, $70.00, modernas. Llave bodega. U-6738. UH A—2 3871 Oct. 20

CERRO

ALQUILO EN OMOA 35, UNA CUAdra Monte, casita interior, moderna, sala, dos cuartos, baño, cocina carbón. Informes encargada. M-8008, A-9518. $20. con luz.
4052 16-19 oc.

VIBORA

LINDA CASA EN $35

En O'Farrill entre Luz Caballero y Juan Bruno Zayas se alquila en tan poco precio con fiador, toda decorada, con comodidades para corta familia o matrimonio solo, tiene: sala, comedor, hall, gran baño intercalado, dos grandes cuartos, cuarto de criado con su baño y lavadero, portal, jardín y patio. La llave al lado, Villa Lourdes. Tel. I-2484.
UH A—5 3232 Oct. 20.

VIBORA

SE ALQUILA la amplia casa San Mariano 40, entre San Lázaro y San Anastasio, compuesta de sala, 4 habitaciones, hall, terraza, saleta, baño intercalado, cuarto criado y servicio, garage, patio y traspatio. La llave en la bodega. Su dueña Crespo 74 bajos.
A5 6398 29 Oct.

J. DEL MONTE

GRAN ESQUINA PARA BODEGA

Se alquila, Santa Emilia y Gómez, con armatostes y enseres y local para familia, sólo en esquina, no tiene que adelantar dinero de los armatostes, 35 pesos de alquiler. Inf. I-3687.
UH A5 3971 21 oc.

PROXIMA A DESOCUPARSE LA CAsa Diez de Octubre 378, frente a la Iglesia, donde está el jardín La Flor Cubana, se alquila para la misma clase de establecimiento, punto inmejorable, se da contrato. Informes. Domingo Navarro, Cuba 32, altos. A-9518. De 8 a 9 1-2 y de 3 a 5.
4053 16-19 oc.

ESTRADA PALMA 58, ESQUINA, SE alquila bajos y altos. Precio muy rebajado para toda la casa. Dueño: Calle 25 Nº 271. Llame M-6961 o F-1069. A—5 4022 Oct. 20.

LAWTON

ALQUILO PROPIA PARA DENTISTA o médico, a media cuadra tranvía: Octava 27. Lawton Víbora. Portal sala, cuatro habitaciones, comedor, cocina, baño completo, garage con servicio; lindo patio; piscina, etc. Llave al lado. Dueño: Calzada 64, Vedado, Telf F-1478, de 12 a 2.
A—5 4023 Oct. 19.

MARIANAO

SE ALQUILA LA ESPLENDIDA REsidencia Ave. Columbia esq a Concepción, Buen Retiro, con sala; biblioteca; salón de billar; comedor; pantry; cocina y un cuarto de criado en los bajos; y 7 habitaciones con 4 salas de baño, pantry y cuarto de criada en los altos. Garage para tres máquinas; lavadero y cuarto de chauffeur. Extenso jardín, con más de 200 metros de terreno. Acabada de pintar y decorar. Informan: en la misma. 4028 Oct. 16-20

EN 20 PESOS ADELANTADOS, BUEna casa mampostería, con bañadera, garage, patio, y a una cuadra de los carros, las guaguas en la puerta. M-7585. En Buenavista.
4097 16-19 oc.

SE ALQUILAN EN $30 CADA UNA, las casas sitas en Gutiérrez y Mendoza, Reparto Almendares, Marianao, a una cuadra de la Calzada de Columbia y dos del colegio Candler, compuestas, cada una de ellas, de sala, saleta, tres cuartos, comedor al fondo y espléndido baño intercalado, patio y entrada de criados. Informan: A-9897.
UH A8 S6420 17 Oct.

VARIOS

ALQUILO: CASA DE MAMPOSTEría, azotea, puertas metálicas, Reparto San José, Guasimal, esquina Guantánamo, propia para establecimiento. La llave en la carnicería del lado o la casa madera del frente. Esquina con puertas metálicas, propia para establecimiento, Mayía Rodríguez esq. Pasaje Sur, Reparto Stos. Suárez. Dueño de ambas casas: I-5006.
UH 4098 16-20 oc.

DEPARTAMENTOS

ALQUILO $14 Y $15, CON LUZ, CAsitas interiores, dos departamentos, cocina, baño y patio independiente. Milagros 124 ent. Lawton y Armas.
A5 4034 16-24 oc.

SE ALQUILAN DEPARTAMENTOS en San Lázaro No. 97, a $25 cada uno, con luz. Informes: F-2171 y A-9897.
UH B1 S6412 20 Oct.

HABITACIONES

ALQUILO HABITACION $10 HOMbre solo, matrimonio sin niños. M-1633. Corrales 111, por Angeles. No hay inquilinos.
4045 16-18 oc.

SE ALQUILAN EN $16.50, DOS HAbitaciones, con luz, casa particular, a personas tranquilas y que sea corta familia. San Nicolás 270 frente a Misión.
4049 16-19 oc.

VIRTUDES 28, ENTRE AGUILA Y Amistad, edificio moderno, fresco, tranquilo, se alquilan habitaciones con muebles, luz baño, lavabo y ropa desde $20 mensuales. Telf. M-9392.
B—2 4014 Oct. 26.

MURALLA 55 altos, entre Habana y Compostela, alquilo dos espléndidas habitaciones juntas o separadas en una hermosa terraza otra chica propia para persona sola hay cocina, baño, luz, teléfono, precio situación.
UH B—2 3399 Oct. 17.

HABITACIONES

SE ALQUILAN DOS AMPIAS HABItaciones con luz y agua abundante, a matrimonio sin niños u hombres de moralidad; único inquilino; Mu...

CASAS DE HUESPEDES

LA COVADONGA

Casa Huéspedes. Los nuevos dueños ofrecen a las familias de moralidad y hombres solos, hermosas habitaciones con balcón a la calle e interiores; con lavabos de agua corriente y con comidas a precio de situación. Galiano 101, altos. Ferretería. A-6545.
4050 16-20 oc.

HUESFEDES: OBRAPIA 99. HERMOsas habitaciones vista calle; baños calientes todas horas; buena comida; una persona $35; matrimonios $55 mensuales; buen servicio; mucho aseo. 4036 Oct. 16—31

SOLICITUD DE ALQUILER

SE DESEA ALQUILAR

Casita independiente, amueblada, que tenga un cuarto y su baño completo. Diríjase a señor Equis. Apdo. 1010, Habana.
UH S6443 23 oc.

VENTAS DE CASAS

EN VEINTICINCO MIL PESOS, MItad contado, resto a plazos, vendo chalet, Alturas Almendares, Reparto Kohly, Avenida Central y Bellavista, 1,249 varas. Puede verse a todas horas. FO-7078.
4044 16-21 oc.

VENTAS DE SOLARES

BODEGUEROS: VENDO UNA PARcela de esquina frente a Calzada, en un Reparto que ya pasa de 40 casas y no hay bodega. Su dueño, Telf F-6249. D—2 4007 Oct. 22.

ESQUINA

Para fabricar, vendo esquina muy bien situada, en la Habana, calle de tránsito, con la medida de 12.50 x 15, a razón de $60 metro. Informa, Julio C. Granda, Obrapía 33, Teléfonos, M-5921, F-5759.
4077 16-20 oc.

ESTABLECIMIENTOS

VENDO O ARRIENDO UNA REFInería que tiene además una fábrica de sirope (melado) por el sistema americano. Está a pocos minutos de la Habana. Informes: O'Reilly 23, bajos, de 9 a 11 a.m. Telf. A-7656.
D—3 4020 Oct. 18.

VENDO BODEGA Y LA FINCA CALzada de mucho tránsito; cambio por propiedad en la Habana. Telf. A-4997
4042 Nov. 1º

GRAN BARRA

Vendo una barra en lo mejor de la Habana, inmediata al Capitolio, la doy en la mitad de su precio por enfermedad. Quien vea este negocio no lo deja para otro. Inf. Carballo, Ayesterán y Sitios. Café El Casino, de 7 a 9 p. m. 4074 16-21 oc.

$3,000, VENDO FONDA Y BILLARES, el mejor negocio que hay en plaza, deja sobre 250 pesos al mes, garantizados, lo regalo por tener dos y no poderlo atender. Véame hoy mismo, Carballo, Amistad y Dragones, café.
4054 16-24 oc.

APROVECHEN LA TEMPORADA de turismo para establecerse en bar y restaurant por poco dinero. Todo lo necesario se vende en Jesús María 47 y se alquila el local de esquina con doscientos metros. Informes: Tte. Rey 30.
UH D3 3703 18 Oct.

SE SOLICITAN

VENDEDORES

VENDEDOR, SE SOLICITA PAra vender al comercio las hojas de afeitar "Elefanten", a base de comisión. Excelente oportunidad para quien tenga buenas relaciones y práctica. Negocio exclusivamente a base de comisión. Informan Tel. M-7774.
E10 S6435 19oct

OFICINISTAS

AYUDANTE DE CONTABILIDAD. Se necesita joven que escriba bien y rápido, para oficina, prefiriéndose si conoce mecanografía. Sueldo para empezar de $25 a $30. Escribir, precisamente a mano, a Manuel C. García, Apdo. 2482, Habana, mencionando edad y referencias. Si no tiene deseos de trabajar que no se moleste. 4057 16-19 oc.

CRIADOS Y CRIADAS

SE NECESITA UNA MUCHACHA PEninsular en Industria 72-A. Teléfono A-4526. 4047 16-19 oc.

"DIARIO DE LA MARINA" ES EL DESAYUNO INDISPENSABLE DE TODA AMA DE CASA. POR ESO EL ANUNCIO INSERTADO EN LOS CRASIFICADOS DEL DEL "DIARIO" LOGRA SIEMPRE LO DESEADO.

SE OFRECEN

CRIADOS Y CRIADAS

SE OFRECE CRIADA ESPAÑOLA, sirve a la rusa, sabe coser, le gustan los niños, tiene referencias, no tiene pretensiones; otra española, cocinar y limpiar. A-3343.
4067 16-18 oc.

SE OFRECE BUEN CRIADO CON LAS mejores recomendaciones, muy práctico en todo buen servicio. Da las mejores familias. Para más, hable con él en el Telf. A-5324.
F1 4005 16-18 oc.

SE DESEA COLOCAR JOVEN ESPAñola, para criada de manos o de cuartos o manejadora. Tiene buenas referencias. Es seria. Teléfono I-7252. F1 4009 16-18 oc.

SE OFRECE ESPAÑOLA DE MEDIAna edad, para cuartos y coser; sabe cortar y tiene referencias de las casas donde ha trabajado. Informan, calle 25 No. 239, ent. F y G, Vedado.
F1 4011 16-20 oc.

SE DESEA COLOCAR UNA JOVEN española, para criada de manos o para cocinar y limpiar a matrimonio solo. Inf. FO-2268 y FO-1411.
UH F3 4013 oc. 16-18.

JOVEN ESPAÑOLA, DESEA COLOcarse para cuartos, criada de manos. Sabe cumplir con su obligación; tiene referencias de familias conocidas de la Habana. Inf. FO 2357.
F1 4026 16-19 oc.

SE DESEA COLOCAR UNA JOVEN española, de criada de manos, para cuartos o comedor, tiene buenas referencias de las casas donde ha trabajado; desea casa de moralidad. Telf. A-9889. F3 4033 16-19 oc.

DESEA COLOCARSE UNA MUCHAcha recién llegada, para criada de manos. Informes, Gervasio No. 46. Telf. U-6436. 4048 16-19 oc.

SE OFRECEN

DESEA COLOCARSE UNA JOVEN para limpiar habitaciones y coser; tiene buenas recomendaciones. Inf. en el Telf. F-2717.
4073 16-19 oc.

UNA MUCHACHA ESPAÑOLA DESEA colocarse de criada de manos o manejadora o para cuartos; sabe cumplir con su obligación y tiene referencias. Inf. Telf. M-5165.
4075 16-19 oc.

JOVEN ESPAÑOLA DESEA COLOcarse de criada de manos o manejadora; tiene referencias. Teléfono I-7259. 4076 16-18 oc.

DESEA COLOCARSE UNA MUCHAcha española, para criada de cuartos o de manos. Telf. A-5985.
4079 16-19 oc.

DESEAN COLOCARSE DOS JOVENES españolas, de criadas de mano, saben repasar, o para cocinar y limpiar si es corta familia. Una no duerme en la casa. Telf. M-4643.
UH F3 4080 16-18 oc.

SE OFRECE CRIADO DE MANO PEninsular, práctico todo esmerado servicio; tiene referencias de buenas casas. También un joven para segundo criado, portero, jardinero, fregar máquinas y otros trabajos. Teléfono A-4792.
4082 16-18 oc.

SE OFRECE UNA JOVEN ESPAÑOLA buena criada de manos, o para habitaciones, sabe trabajar y cumplir y tiene referencias de buenas casas. Telf. A-4792.
4081 16-18 Oct.

SE DESEA COLOCAR UNA MUCHAcha de criada de manos, española, tiene referencias. Suárez No. 108. Telfs. A-7318 y M-9725.
4069 16-19 oc.

DESEAN COLOCARSE BUENA CRIAda de manos y una buena cocinera, serias y trabajadoras; desean casa seria. Se colocan juntas; tienen referencias. Telf. F-3768.
4071 16-18 oc.

DESEAN COLOCARSE DOS MUCHAchas españolas, una de criada de manos o manejadora; otra comedor o cuartos; tienen buenas referencias. Inf. Telf. U-4669. Clarita.
4072 16-18 oc.

SE DESEA COLOCAR UNA JOVEN española, sabe cumplir bien. Inf. Telf. X-1618.
4055 16-18 oc.

SE DESEA COLOCAR UNA ESPAÑOla de 14 años, para manejadora o ayudar a los quehaceres FO-2640.
F—4 4001 Oct. 18

SE DESEA COLOCAR SEÑORA SOLA y seria, para matrimonio solo, para cocinar o limpiar; sabe coser; zurcir y otros quehaceres de la casa; lo mismo me ofrezco para cuidar enfermos o para caballero solo. Informes en Aguila 144-A, pregunten por Julia. F—2 4010 Oct. 18

MATRIMONIO ESPAÑOL, JOVEN, formal, sin hijos, desea colocarse juntos o separados; ella de criada de manos o manejadora; sabe planchar bien y zurcir; y él de criado de manos y comedor y entiende jardín. No les importa salir para cuidar finca del campo; los dos saben trabajar y tienen referencias; tienen personas de alta importancia del país que los recomiendan. Telf. F-5884. 4027 16-19.

SE OFRECE MUCHACHA DE COLOR, para limpiar por horas o cocinar. Calle 8 número 8 Vedado. Habitación 9. 4030 Oct 16—19.

DESEA COLOCARSE JOVEN ESPAñola para los quehaceres de corta familia; desea casa de moralidad. Inf. Telf. U-4669, Concha.
4102 16-19 oc.

DESEA COLOCARSE UNA PARDA de mediana edad, para cuartos o servir señora sola, no tiene pretensión, casa moral. Inf. Telf. M-5770.
4061 16-19 oc.

SE DESEA COLOCAR UN JOVEN ESpañol de criado de manos, con referencias de buenas casas. Inf. Tel. M-4328. 4064 16-18 oc.

SE OFRECE UNA JOVEN ESPAÑOla, para criada de manos o cuartos. Entiende de costura. Tiene buenas referencias. Inf. Telf. M-4328.
4065 16-18 oc.

DESEA COLOCARSE UNA MUCHAcha española, para criada de manos o de cuartos, para todo el trabajo de un matrimonio solo; tiene buenas referencias; desea familia de moralidad. Telf. F-6260.
4066 16-19 oc.

DESEA COLOCARSE UNA ESPAÑOla para cocinar o limpiar, para matrimonio de corta familia. Tiene referencias. Quiere casa seria. Teléfono M-4186.
4104 16-18 oc.

SE DESEA COLOCAR UNA JOVEN española, de criada de manos, entiende de cocina. Sabe trabajar. Tiene buenas referencias. Inf. Telf. M-4871.
4101 16-18 oc.

DESEA COLOCARSE UNA JOVEN DE criada de manos, tiene buenas referencias. Inf. Telf. M-5446.
4100 16-18 oc.

UNA JOVEN ESPAÑOLA SE OFRECE para cuartos, comedor o manejadora; tiene muy buenas referencias de familias distinguidas. Teléfono F-4351.
4099 16-19 oc.

DESEA COLOCARSE UN JOVEN ESpañol de criado de manos; sabe servir a la rusa y con referencias. Informan Telf. M-1860.
4095 16-18 oc.

DESEA COLOCARSE UNA JOVEN española, de criada de manos con poco tiempo en el país; tiene quien la garantice; para informes. Aguila 202, café, Telf. M-4602, en la bodega. UH F1 3865 19 oc.

MUCHACHA ESPAÑOLA, DESEA COLOCARSE DE CRIADA DE MANO O comedor, tiene referencias. Informan Telf. I-7282.
UH F1 3945 Oct. 17.

DESEA COLOCARSE UN BUEN CRIAdo de manos, español; tiene inmejorables referencias de familias muy conocidas; es persona seria y sabe cumplir con su obligación. Para más informes, llame F-5252.
UH F1 3926 Oct. 17.

DESEA COLOCARSE UNA JOVEN española de criada de manos; entiende de costura, es formal y trabajadora, tiene referencias, desea casa seria. Teléfono M-5008.
UH F3 3734 18 Oct.

SE DESEA COLOCAR JOVEN ESPAñola, de criada de manos, o manejadora, o cuartos; tiene inmejorables referencias de muy buenas casas y no tiene melena. Telf. M-1268.
UH F3 3973 17 oc.

COCINEROS Y COCINERAS

DESEA COLOCARSE UNA JOVEN española para cocinar y limpiar a corta familia o matrimonio solo; informan en el teléfono U-4669, preguntar por Lola.
4094 16-19 oc.

DESEA COLOCARSE UNA SEÑORA española para cocinar; sabe trabajar. En la misma una joven para limpiar y coser. Cumplidora de su obligación. Si puede ser, dormir fuera. Plaza del Polvorín. Tel. M-4698.
4084 16-19 oc.

SE DESEA COLOCAR UNA ESPAÑOla de mediana edad, para cocinar, sabe cumplir con su obligación; tiene referencias. Inff Tel. No. F-6086.
4056 16-18 oc.

COCINERO PARA CASA PARTICUlar. Telf. M4494. Voy Marianao, barrios extremos y campo. Colón y Consulado, bodega.
F—2 4025 Oct 16|18.

SE DESEA COLOCAR UNA JOVEN española, de cocinera o criada de manos, es práctica en el giro y tiene recomendaciones. Telf. M-4781 ó Carmen 64. 4043 16-18 oc.

DESEA COLOCARSE JOVEN ESPAñola, de cocinera. Sabe hacer dulces y es muy cumplidora. Conoce bien el oficio. Inmejorables referencias. Inf. Telf. M-5446.
4046 16-18 oc.

JOVEN ESPAÑOL DESEA COLOCARse de cocinero, en casa particular, o de comercio; no tiene pretensiones; tiene referencias. Inf. M-5470, pregunten por José Pérez Méndez.
4078 16-18 oc.

SE OFRECE COCINERA REPOSTERA española, y otra del país, cocinan americana, criolla y española, saben variar las comidas; tienen buenas referencias. Llame A-4175.
4086 16-18 oc.

DESEA COLOCARSE JOVEN ESPAñola, para cocinar y hacer alguna limpieza. Inf. Telf. I-7541.
4089 16-18 oc.

SE OFRECEN

SE OFRECE BUEN COCINERO REpostero madrileño, cocina española, criolla y francesa, helados y pastelería, es hombre solo y sale al campo. Telf. M-4205. Antonio.
4091 16-19 oc.

SE OFRECE UNA SEÑORA DE COlor, para cocinar. Informes: Telf. M-4290. F—2 S6442 Oct 19.

CHAUFFEURS

CHAUFFEUR MECANICO, ESPAÑOL, desea colocarse particular o comercio; experto toda clase máquinas, sin pretensiones; tiene referencias de casas conocidas particulares. Teléfono A-4792. 4083 16-18 oc.

SE DESEA COLOCAR CHAUFFEUR español en casa particular; aficionado a la mecánica; maneja cualquier automóvil. Tiene referencias de casa particular. Sin pretenciones Informes F-4771. F—6 4021 Oct. 19

CHAUFFEUR ESPAÑOL CON NUEve años de práctica y buenos informes y garantías, solicita colocación en casa particular, para ciudad o campo; es persona seria y respetuosa; entendida y conocedora de cualquier clase de automóvil. Telf. U-4682. F—6 3999 Oct 19.

CHAUFFEUR ESPAÑOL CON DIEZ años de práctica y cinco de taller, se ofrece en casa particular o comercio; tiene referencias. Teléfono F-6118. 4062 16-19 oc

SE DESEA COLOCAR UN CHAUFfeur con 15 años de práctica, para casa particular o comercio; tiene carta de recomendación. Informes: Telf. FO-2756.
UH F—6 3868 Oct. 18.

AGENCIAS DE COLOCACIONES

AGENCIA "EL SOL"

Ofrecemos cocineros, ayudantes, fregadores, repartidores de cantinas, criados, camareros, dependientes de café y fonda, chauffeurs y fregadores de máquinas, criadas, cocineras, manejadoras. M-1860.
G3 4096 16-18 oc.

MODISTAS

MODISTA SASTREADORA, DE MEdiana edad; se ofrece para casa particular; no le importa limpiar alguna habitación; tiene referencias. Telf M-1889. 4041 Oct. 16—19.

MODISTA: CORTA Y COSE POR FIgurín toda clase de ropa señora y niños; desea colocación casa familia fija o por día. Telf. F-2204.
F—7 4000 Oct. 19.

ENSEÑANZA

SEÑORITA PROFESORA GRADUADA en el Conservatorio Nacional, ofrece su Academia para dar clases de preparatoria y primeros años de piano y solfeo a $3 mensuales, dos veces a la semana. Informan F-4985
G—9 4002 Oct. 19.

SE VENDEN

AUTOMOVILES

VENDO UN CAMIONCITO DODGE Brother, muy barato, para informes M-3990.
4090 16-22 oc.

ATENCION A LOS SRES. CONTRAtistas. A la venta tenemos diez camiones Mack y White, 5 tons., de volteo, marcados y listos para trabajar. Inf. Vda. de Rabionet y Cía., Concha No. 37.
4093 16-15 Nov.

TENEMOS REPUESTOS EN GENEral, nuevos y de uso, para Mack, White y Packard. Vda. de Rabionet y Cía., Concha 37.
4092 16-15 Nov.

STUTZ ESPECIAL, POCO CONSUMO, espléndido estado, como nuevo, se vende muy barato. Lealtad 86, ent. Neptuno y Concordia.
D4 4012 oc. 16-20.

AUTO CHRYSLER, TIPO SEDAN, 6 cilindros, nuevo, chapa nueva, por poco al contado y resto a plazos. Telf. I-7734. D—4 4019 Oct. 19

MAQUINARIA

TURBINA ELECTRICA

Propia para acueducto, regadío, de 10 por 8, motor General Electric 250 HP, sin estrenar. Informan: Manzana de Gómez 364, de 10 a 11 a.m.
D—5 4016 Oct. 31.

UNA BOMBA DUPLEZ DE VAPOR de 4x6; 1 bomba Duplex de vapor de 6x8; 1 plantaclohorificadora, para acueductos o pozos; 1 bomba de pozo profundo Goulds, de 2x3. Toda esta maquinaria está en perfecto estado. Un motor Marino Woolverme 22 HP. Heary duty propela y eje. Informan: Manzana de Gómez 364, de 10 a 11 a.m.
4015 Oct. 31.

SE VENDEN VARIAS BASCULAS DE 3000, 1000 y 600 libras, también hay romanas y balanzas, 1 motor de gasolina 2HP., 1 taladro y herramientas en general. Se compran metales. Cristina 16 esq. a Pila.
4087 16-19 oc.

OBJETOS VARIOS

RELLENO DE CANTERA

Se regalan hasta 10.000 metros José Vila. Canteras Puente Almendares, calle 23, Telf. A-0383, de 10 a 11 a.m. D—10 4018 Oct. 31

MUSICA

DISCOS ORTOFONICOS VICTOR, SOnes, danzones y fox, todos modernos. Vendo 100 a 35 cts. Calle F Nº 5. Vedado, de 3 a 6 p.m.
4031 Oct. 16—19.

MISCELANEA

FRUTA BOMBA madura en la mata, amarilla y más sabrosa que el melón, la encuentra siempre en San Nicolás y San Lázaro, frente Trocadero. Teléfono M-6608 y San Lázaro 139 casi esquina Manrique. Tel. M-2386.
G 10 xxx 4 Nov.

ANUNCIOS OFICIALES

REPUBLICA DE CUBA. — SECRETARIA DE OBRAS PUBLICAS. — Negociado de Construcciones Civiles y Militares. ANUNCIO. — Habana 27 de septiembre de 1929. — Hasta las diez de la mañana del día diez y siete de octubre de 1929, se recibirán en la Oficina del Negociado de Construcciones Civiles y Militares, proposiciones en pliegos cerados, para la ejecución de la obra «CONSTRUCCION DE DOS SALONES DESTINADOS PARA OFICINAS EN EL EDIFICIO DE LA SECRETARIA DE OBRAS PUBLICAS (ANTIGUO CONVENTO DE SANTA CLARA)», y entonces las proposiciones se abrirán y leerán públicamente. En la misma Oficina de Construcciones Civiles y Militares, se facilitarán impresos e informes a quienes lo soliciten (Fdo.) Francisco Ramírez, Ingeniero Jefe. P. S.
10766 4ds. 2 y 2ds. 15.

DINERO EN HIPOTECA

DINERO

Del 1 al 3 por ciento sobre joyas y objetos de arte. Gran reserva en las operaciones. Prendas procedentes de empeño a precios inverosímiles

"La Imparcial"

Neptuno 126, esquina a Lealtad. — Teléfono M-7086.

EL FISCAL PIDE CADENA PERPETUA PARA UN FALSIFICADOR DE MONEDAS

Ha resuelto la Audiencia que las tintorerías no están obligadas a pagar el Impuesto del 1 y ½ por ciento

VARIAS NOTICIAS DE LA AUDIENCIA Y EL SUPREMO

Reclamación de la "Compañía de Crédito Comercial e Industrial" resuelta. Comerciantes que son absueltos

EN LA AUDIENCIA

RECLAMA LA COMPAÑIA DE CREDITO COMERCIAL INDUSTRIAL

En el juicio ejecutivo seguido ante el Juzgado de Primera Instancia del Sur, por la Compañía de Crédito Comercial e Industrial, Sociedad Anónima, de esta plaza, contra Antonio del Oso Fernández, del comercio de esta población, se promovió por María Rodríguez Díaz, incidente de tercería de dominio, dictando el juez resolución por la que se declaró no haber lugar a promover el incidente.

Fallo que la Sala de lo Civil de esta Audiencia, a instancia del doctor Oscar Barceló, director de la entidad actora, ha confirmado en todas sus partes.

SE ANULO RESOLUCION DEL SECRETARIO DE HACIENDA

El comerciante de esta plaza Jesús Cuba Restrebeda, estableció demanda contencioso administrativa contra el Estado, solicitando se revoque y anule la resolución del secretario de Hacienda que declaró que las tintorerías están obligadas a pagar el impuesto del uno y medio por ciento sobre la venta bruta.

La Sala de lo Civil de esta Audiencia ha resuelto el recurso declarándolo con lugar, como lo solicitara el doctor Carmelo Urquiaga, director del demandante y revoca y anula a todos sus efectos legales el decreto recurrido que tiene fecha 18 de agosto de 1928, del secretario de Hacienda, insertado en la circular 25 de 30 de agosto dictada por el jefe de la Sección del Uno y Medio por Ciento, ordenando también el Tribunal se devuelva a Cuba las cantidades pagadas por dicho concepto.

NULIDAD DE CONTRATO

La expresada Sala ha confirmado el auto del Juzgado de Primera Instancia del Oeste, en el juicio sobre rescisión y nulidad de contrato seguido por María del Carmen Dobal, de la Torre contra Armando Dobal de la Torre y Mercedes de la Torre de Dobal. Por su resolución el Juzgado ordenó la anotación de la demanda de nulidad.

PENSION

Ha confirmado la referida Sala el auto del juez de Primera Instancia del Oeste, que declaró que María Luisa González Castillo no tiene derecho a disfrutar pensión del Estado, como hija legítima del brigadier del Ejército Libertador Cecilio González.

OTRA PENSION

Y ha confirmado el del Juzgado de Jaruco, que declaró que Gerardo Rodríguez Reyes, tiene derecho al disfrute de una pensión de trescientos pesos anuales, como soldado que fué del Ejército Libertador.

CON LUGAR LA DEMANDA

La repetida Sala ha confirmado, igualmente, el fallo del juez de Primera Instancia del Oeste, que declaró con lugar la demanda seguida por José María Suárez Vázquez contra su esposa Manuela Rodríguez Cobo.

PROCESO POR FALSIFICACION DE MONEDAS

Ayer tarde formuló sus conclusiones provisionales el fiscal de la Audiencia en la causa instruída al procesado Alberto Torriente Almeyda. Se imputa a este individuo un gravísimo delito: el de falsificación de moneda de valor inferior a la legítima, imitando la de plata, del cuño nacional y otro de estafa, en cantidad inferior de cincuenta pesos. Por el primero de los delitos el fiscal solicita se le condene a cadena perpetua y multa de doce mil quinientos pesos y por el segundo a ciento ochenta días de encarcelamiento.

Los hechos los relata el fiscal en esta forma:

"En fecha no precisada, pero anterior y próxima a agosto último, en la casa situada en la calle de Peralejo 37, en la villa de San Nicolás, el procesado Alberto Torrente Almeyra o Alberto Madan o Ramón Fernández Gómez, confeccionó diez y seis piezas de a un peso, diez piezas de a dos pesetas y veintitrés piezas de una peseta, utilizando como material plomo y calamina imitando las monedas de plata auténticas de acuñación nacional, de curso legal en la República, cuyas piezas le fueron ocupadas parte encima y otras las entregó a Luis Bernal, a quien el procesado el día 13 de septiembre, en el pueblo de Melena del Sur, compró billetes de la Lotería Nacional, que igualmente se han ocupado, dándole en pago el dinero falso por valor de ocho pesos.

"En el lugar citado anteriormente, Peralejo, 37, que tenía arrendado el procesado, se ocuparon los distintos moldes que utilizó para confeccionar las monedas así como otros objetos que utilizaba en su ilícita operación".

COMERCIANTES ABSUELTOS

El doctor Miguel Angel Campos acaba de obtener un señalado éxito en la defensa de los comerciantes señores Aurelio Pereda Trueba y Leonardo Muñoz Arnaiz, a quienes acusó el Ministerio Fiscal de hurto cualificado, pidiendo un año, ocho meses y veintiún días de presidio correccional. De acuerdo con la tesis del doctor Campos, los acusados han sido libremente absueltos.

JUICIOS ORALES

Tuvieron efecto ayer tarde los juicios orales de las causas seguidas a:

Pelayo Carrio Figueroa y Emilio Figueroa, por lesiones.

Manuel Morales Morales, por estafa.

José Docurro Valdés Moreno, Mex Brikman, José de la Vega Pereda y Juan de Dios Suárez Alvarez, por falsedad en documento oficial y estafa.

Ricardo y Alicia Pérez Pérez, por infracción de la Ley de Drogas.

Suhing, por defraudación a la aduana.

Manuel San Pedro Chao, por atentado.

Abelardo Lemus Díaz, por estafa.

Patricio Luaces Castillo, por imprudencia.

Angel Ferrer Llibre, por robo.

Carlos Manuel de la Colina Cabrera, por delito privado.

Ramón Santiago Torres, por hurto.

Y Alfonso Chu, por atentado.

Se interesaron estas penas:

Seis meses y trescientos pesos para los Pérez.

Un año, ocho meses y un día para San Pedro.

Tres meses y quinientos pesos para Hing.

Cuatro meses para Luaces.

Dos meses para Lemus.

Seis meses y un día para Ferrer.

Un año, ocho meses y veintiún días para Colina.

Seis años y un día para Torres.

Dos meses y un día y doscientos pesos para Chu.

En cuanto a Carrio, Figueroa, Morales, Docurro, Brickman, Vega y Suárez, se retiró la acusación. Defendieron los doctores Grosso, González, Beguez y Trujillo.

SENTENCIA CONFIRMADA

Recientemente acaba de dictar sentencia la Sala de lo Civil y de lo Contencioso Administrativo de nuestra Audiencia, confirmando en todas sus partes la que dictara el juez de Primera Instancia del Sur de esta capital, en la demanda establecida por la señora Candelaria Céspedes y Díaz, contra su legítimo esposo Nicolás Agustín Albuerne.

La sentencia de la Audiencia, cuya ponencia fué del magistrado Manuel Martínez Escobar, está de acuerdo con los hechos alegados por el procurador Guillermo Kessel, que representaba a la señora Céspedes, bajo la dirección del doctor Oscar G. Edreira y Rodríguez.

HOY COBRARAN LOS JUBILADOS DEL PODER JUDICIAL EL MES DE SEPTIEMBRE

Según nos comunica el competente secretario de la Comisión de Jubilaciones y Pensiones del Poder Judicial, señor Mestre, hoy jueves, de una a cinco de la tarde pueden pasar los jubilados y pensionados a recibir los cheques del mes de septiembre en la Secretaría de la Sala de Gobierno de una a cinco de la tarde.

SEÑALAMIENTOS PARA HOY EN LA SALA DE LO CIVIL DE LA AUDIENCIA

Pensión: Centro. Mateo Diago Alfonso. Ponente: Escobar. Parte. Fiscal.

Menor: Centro. José Grueiro contra Fernández y Ca. Ponente: Presidente. Letrados: Pichardo y G. Barrios. Procurador; Roca.

Ejecutivo: Oeste. Asoc. Nacional de Enfermeras y Alumnos República contra Carlos Alfert Ca. Ponente: Presidente. Letrados: Martínez y Lamar. Procuradores: Bosch y Menéndez.

Menor: Sur. Oliverio Senmanat contra Hierro Ca. Ponente: Presidente. Letrados: Méndez y Vidaña y Rojas. Procuradores: Granados y Senmanat.

Menor: Sur. Juan Durán contra Santa Rosete Piloto. Ponente: Escobar. Procurador: G. Cádiz. Parte.

Menor: Sur. Juan Pijuán contra Jesús López. Ponente: Escobar. Letrados: Menéndez y Supervielle. Procuradores: Menéndez y Vidal.

Menor: Marianao. Cirilo Cobas contra Benigno Llaca. Ponente: Escobar. Letrado: Suárez. Parte.

SEÑALAMIENTOS PARA HOY EN EL TRIBUNAL SUPREMO

SALA DE LO CRIMINAL

Waldo o Ubaldo Rosales, por homicidio. Ponente doctor Bordenave. Letrado: doctora Rita Fernández.

Antonio Mateo Calvo, por homicidio. Ponente doctor Palma. Defensor doctor González Sarraín.

René Pérez Abreu, acusador particular contra el ex alcalde José María de la Cuesta, por malversación. Ponente: doctor Rojas. Defensor doctor Cruells.

EN LA AUDIENCIA

SALA PRIMERA DE LO CRIMINAL

Carlos Abella, por defraudación. Ponente: doctor Duval. Defensor doctor Menció.

Juan Subido, por robo. Ponente doctor Benítez. Defensor doctor Roig.

Juan González, por lesiones. Ponente: doctor Duval. Defensor doctor Arango.

Mario Fernández, por hurto. Ponente: doctor Duval. Defensor doctor Guas Inclán.

Juan Comas, por hurto. Ponente: doctor Duval. Defensor doctor Demestre.

Virgilio González, por lesiones. Ponente: doctor Benítez. Defensor doctor Palma.

Juan A. Ramírez, por estafa. Ponente: doctor García. Defensor doctor Tudurí.

Pedro Fornes, por estafa. Ponente: doctor Duval. Defensor doctor Arango.

Celestino Pedroso, por imprudencia. Ponente doctor Benítez. Defensor doctor Rodríguez.

Julio Canal, por estafa. Ponente doctor García. Defensor doctor Arango.

Arturo Manzano, por defraudación a la propiedad industrial. Ponente doctor Benítez. Defensor doctor Menció.

Domingo Rodríguez, por falsedad. Ponente: doctor García. Defensor doctor Palma.

Waldo Urrutia, por estafa. Ponente: doctor Duval. Defensor Dr. Colema.

SALA SEGUNDA DE LO CRIMINAL

Manuel Díaz González, por imprudencia. Ponente doctor Madrigal. Defensor doctor Lucilo de la Peña.

Vicente Ortiz, por atentado. Ponente: doctor Valdés Fauli. Defensor doctor Varona.

Juan Cruz Bernal, por lesiones. Ponente: doctor Madrigal. Defensor doctor Alfonso.

Max Pastor, por atentado. Ponente: doctor Mestre. Defensor doctor Portela.

Emilio Chang, por perjurio. Ponente: doctor Mestre. Defensor docor Lavitn.

Indalecio Fernández, por falsedad. Ponente doctor Madrigal. Defensor doctor Salazar.

Ricardo Suárez, por perjurio. Ponente: doctor Madrigal. Defensor doctor doctor Alvarez.

Aurelio Ortiz, por estafa. Ponente: Dr. Mestre. Defensor doctor Valdés Montiel.

Antonio Correa, por imprudencia. Ponente: doctor Valdés Faulí. Defensor Dr. Valenzuela.

Mercedes Díaz, por estafa. Ponente Dr. Madrigal. Defensor doctor Sainz Silveira.

Francisco Diego. Ponente doctor Madrigal. Defensor doctor Villaverde.

David Gómez, por estafa. Ponente Dr. Valdés Fauli. Defensor doctor Fabre Cano.

SALA TERCERA DE LO CRIMINAL

Dulce María González. Ponente doctor León. Defensor doctor Villiers.

Emilio Fernández, por lesiones. Ponente: doctor Ramos. Defensor doctor Lombard.

Efraín Estévez. Ponente doctor Ramos. Defensor doctor Martell.

Antonio Ugarte, por lesiones. Ponente: doctor León. Defensor doctor Castellanos.

Ramón Pérez. Ponente doctor García. Defensor doctor Lombard.

Miguel Rivero, por atentado. Ponente doctor Ramos. Defensor doctor Soto.

Francisco Garrido, por disparo. Ponente doctor García. Defensor doctor Ocejo.

José A. Montalvo, por lesiones. Ponente: doctor Ramos. Defensor doctor García.

NOTIFICACIONES PARA HOY

Mario Martínez Capella; Eduardo Valdés Rodríguez; Antonio de la Luz; Carlos Terrén Miranda; Humberto Hernández; Francisco Martínez Valdés (urgente); Suardiaz; Antonio Serra; Julián Perdomo; Ramón J. Ruiz; Antonio Díaz Torres; Francisco Duany; Manuel García; Teodoro Cardenal; José Fariñas Gómez; Eduardo Bruzón; Rafael Trejo; Pablo Yodú Hernández; Juan Francisco Rodríguez Arango; Enrique Arista; Juan González Quintana; Francisco de la Luz; José Oliver; Xiro Jerez; Ismael López; Valdemar Vidal; Enrique Llansó; Juan Bienvenido Portas; Enrique Soto; Eliodoro Gil; Juan Condon; Andrés Alonso Fernández; Rafael Andreu; Eustasio Remedios; Rubén Peñate; Benito Espinosa (urgente); Genoveva García viuda de Masó (urgente); Leandro Roque (urgente).

CRONICA SOCIAL

SANTA TERESA DE JESUS

Nombre agradable, distinguido, de muchas damas de la buena sociedad que lo festejaron con entusiasmos y sugestivas soirés.

De las primeras como líder del núcleo más granado la esposa del Representante por la heroica provincia matancera, señor Aquilino Lombard, señora María Teresa Hevia, que celebró una bella fiesta en su nueva residencia de Enamorados entre la Avenida de Serrano y la calle de Flores en el Reparto Santos Suárez.

La buena y amabilísima Teté Díaz, viuda de Valdés la amante madre de los doctores Roberto y Liberio, méndico y dentista de clientela numerosa.

La doctora Teté Valdés Cervantes la señora del también médico doctor Edmundo Pérez, que guardan luto por su suegro querido fallecido últimamente

María Teresa Perdomo de Peñaver y nuestra afectuosa vecinita señora Teresa Llera de Estrada que allá en su palacete de las Alturas de Arroyo Apolo recibió regalos y saludos.

Y la amiga Teté González.

De una Teresita de las más felicitadas, de las más jóvenes y triunfadoras por sus simpatías y por su hermosura, María Teresa Herrera, que acaba de conquistar el primer puesto del Concurso celebrado entre las Comadronas de la provincia de la Habana, certamen hecho por la Sociedad Benéfica Santa Eugenia y que aun no se ha proclamado ni entregado los trofeos.

Y entre las muchísimas Teresitas la hija mimada de la amiga Rosalía Hernández viuda de Padrón, señorita María Teresa Padrón.

Para todas van los más efusivos parabienes del Cronista.

BODA ELEGANTE

Eloína Fernández Rodríguez.
Emilio Fumero Hernández.

Unidos ya con el lazo indisoluble que el amor ata con sus doradas endechas d eilusiones.

Ceremonia revestida con toda la encantadora sencillez que presagia una existencia feliz y una gratísima compañía.

Llevada a cabo en los aristocráticos altares de la Iglesia de la Cazada de Simón Bolívar.

La señorita Eloína Fernández Rodríguez, esbelta en su tipo, hermosa como una rosa abierta en el mes de abril, llegó a los pies de la Santísima Virgen Nuestra Señora de la Purísima Concepción del brazo del caballeroso señor Guadalupe Fumero, que había de fungir de padrino. Placentera y sonriente con su elegante traje de esposada, cruzó por entre filas de damas que pertenecientes a una congregación de la Capilla que se levanta en la esplanada de la loma que distingue a ese progresista Barrio de Arroyo Apolo.

Lindísimo vestido.

Un primor el ramo.

Como madrina figuraba la respetable señora Dolores Machado de Miret, que acompañaba al muy estimado joven Lupito Fumero estudiante aventajadísimo del Instituto de la Habana.

Y un notable pintor.

Suscribieron el acta como testigos los señores Remigio E. Rubio Ranul, Pedro García Portillo, Alberto Coffigny Ortiz y Pedro Rodríguez.

Por la distinguida fiancée, el segundo y el último.

Los felices enamorados fueron hacia Matanzas y Varadero a pasar la luna de mil.

Recibieron muchísimos regalos.

Que Dios quiera sea eterna como ellos y sus virtuosos padres son acreedores a disfrutarla.

Alberto Coffigny ORTIZ.

M.E.C.D. 2016

Nuevas Subastas en los Juzgados de 1ª Instancia

Documentos extraviados. Sentencias dictadas. Emplazamiento a demandados de ignorado domicilio. Notas de la Vida Civil

JUZGADO DE PRIMERA INSTANCIA DEL CENTRO

(A cargo del Dr. Manuel Gutiérrez Balmaseda).

Sentencia en consulta. — Con fecha de ayer el secretario Francisco Boudet notifica a Blanca Elia Rivero y Valdés, la providencia en que se ordena elevar en consulta a la Audiencia el fallo dictado en el juicio que le seguía Manuel Pando Miyares, emplazándose a las partes para que dentro de diez días comparezcan ante dicho tribunal.

Citación. — Con igual fecha el mismo secretario notifica a Luz Maximina Suárez y Escobar, demandada por José Zambrana Sarría, la providencia en que se señala el día 28 de los corrientes, a las nueve de la mañana, para la comparecencia a que se contrae el Artículo XX de la ley del 29 de julio de 1929.

JUZGADO DE PRIMERA INSTANCIA DE ALMENDARES

(A cargo del Dr. Carlos de la Torre y G. Llorente).

Valores extraviados. — Por edicto de fecha de ayer y ante el secretario Antonio A. Rubio, concede un plazo de diez días, el tenedor de unos documentos extraviados a Víctor Escandón y Guzmán, con motivo de la denuncia hecha por dicho señor a fin de impedir que se paguen a tercera persona los intereses y dividendos correspondientes a los mismos, que son cien cupones de acciones del Banco Territorial de Cuba.

Sentencia. — Con fecha de ayer el secretario Hermógenes Giménez, notifica a Leopoldo Valdés Figueroa, la sentencia en que se le condena a que dé y pague a la sociedad Marina y Cía., las responsabilidades reclamadas por ésta.

Apelación sin lugar. — Con igual fecha el mismo secretario notifica a José Puri Casal, la sentencia en que se confirma por sus propios fundamentos, el fallo del Juzgado Municipal del Este, que lo condenó al pago de las responsabilidades que le reclamaba Máximo Saenz y Ramos.

Declaratoria de herederos. — Por edicto de anteayer y ante el propio secretario se llama a los herederos de Ricardo Eloy Valdés, que falleció intestado en el Centro de Socorro de Arroyo Apolo el día 6 de enero del año actual, para que dentro del término de treinta días comparezcan a hacer uso de su derecho a la herencia.

Apelación. — Con fecha de anteayer el secretario Enrique Whitmarsh cita a Luis Alonso y Valdés, para que el día 19 de los corrientes, a las nueve de la mañana, comparezca en el Juzgado con motivo de la apelación establecida por Mercedes Branly Alvarez contra el fallo del Juzgado Municipal del Centro, que declaró con lugar el juicio que aquél le seguía.

JUZGADO DE PRIMERA INSTANCIA DEL NORTE

(A cargo del Dr. Luis Sausa y de la Vega).

Subasta. — Por edicto de anteayer y ante el secretario Fabio Gárate, se anuncia para las nueve de la mañana del día 28 de los corrientes, la subasta del café, restorán y hotel El Fénix, sito en Belascoaín números 2 y 4, tasado en $503.02, que ha sido embargado a la sociedad Puentes y Alvarez, por Demetrio Córdoba y Cía., para el cobro de unas obligaciones.

Intestado. — Por edicto de fecha de ayer y ante el propio secretario, se anuncia la muerte sin testar de Josefina o Josefa Sánchez Nodarse, ocurrida el 15 de mayo último, y se llama a los que se consideren con derecho a su herencia, para que, dentro de treinta días, comparezcan a reclamarla.

Apelación. — Con fecha de ayer el secretario Andrés García, cita a Raúl Navarro y Sánchez, para que el día 22 del actual, a las nueve de la mañana, concurra a la comparecencia verbal de la apelación establecida por Luis Roca Bernal contra el fallo dictado en el juicio que aquél le seguía.

Otra apelación. — Con igual fecha, el mismo secretario notifica a Manuel Abad López, la providencia en que se manda elevar los originales del juicio de desahucio que le sigue Ernesto A. Fernández, a la Sala de lo Civil de la Audiencia, en virtud de la apelación establecida.

Declaratoria de herederos. — Con fecha igual, el mismo secretario notifica a Rita Paula Fernández y Díaz del Quintanal, que ha solicitado la declaratoria de herederos de Domingo Guadalupe Fernández y Díaz del Quintanal, la providencia en que se ordena requerirla para que presente la certificación del Registro de Actos de Ultima Voluntad.

JUZGADO DE PRIMERA INSTANCIA DEL SUR

(A cargo del Dr. Juan M. Macías Rodríguez).

Embargos. — El secretario Octavio Meunier, notifica a Francisco G. Quirós, una providencia de fecha 7, en la que se tiene a la Sugar Plantation Operating Co.; por desistida del embargo de bienes a B. García y Cía., y La Vega Sugar Company, que había solicitado, y otra providencia, de fecha 8, en la que se decreta el embargo de dichos mismos bienes a favor de Manuel Gregorio González Echevarría.

Citación. — Con fecha de ayer el mismo secretario cita a María Arriera y Martínez, demandada por Ventura Esteban Acanda y Carmona, para que el día 30 de los corrientes, a las diez de la mañana, comparezca a tratar de los particulares a que se contrae el Arículo XX de la ley del 29 de julio de 1918.

Emplazamiento. — Con fecha 14, el mismo secretario notifica a Francisco Herrera García, la providencia en que se manda a substanciar la demanda establecida contra él por Pía Aixalá Motores y se ordena emplazarlo para que dentro de nueve días, comparezca o se haga representar en los autos.

Otro. — Con igual fecha, el mismo secretario notifica a Fausto Rizo y Valerino, la providencia en que asimismo se manda sustanciar la demanda establecida contra él por la sociedad Lawrence B. Ross, y se manda emplazarlo para que dentro de nueve días comparezca o se haga representar en dicho juicio.

JUZGADO DE PRIMERA INSTANCIA DEL ESTE

(A cargo del Dr. Juan M. Valdés Anciano).

No se hicieron notificaciones ni fijaron edictos ayer en este Juzgado.

JUZGADO DE PRIMERA INSTANCIA DEL OESTE

(A cargo del Dr. Ramiro Castellanos y Villageliú).

No ha lugar. — Con fecha de ayer el secretario Eduardo Daumy notifica a Antonio Segurado, demandado por la sociedad Díaz González y Cía., el auto en que se declara no haber lugar a la prueba pericial propuesta por la parte actora.

No ha lugar. — Con igual fecha, el mismo secretario notifica al letrado Ramón Goizueta, la providencia en que se declara no haber lugar a lo que solicita en el juicio seguido por José Corbo contra Porfirio Corbo, hasta tanto no recaiga ejecutoria en la causa criminal incoada con motivo de ese juicio.

Robo Anoche en Una Relojeria

Cuando el ladrón se retiraba con 68 relojes, fué detenido

JUZGADO DE GUARDIA

Pescador intoxicado con un bombón que le dieron. Notas

En las últimas horas de la tarde de ayer, se cometió un importante robo de prendas, por valor de unos mil trescientos pesos, en la relojería situada en la calle de Neptuno número 2, letra B, casi esquina a Prado.

El caco para cometer el hecho tuvo necesidad de violentar la puerta de dicho establecimiento, rompiendo después los cristales de una vidriera, de donde sustrajo 24 relojes de oro, de señora; 24 para caballero; 18 de oro y dos de platino.

Una vez en poder el ladrón de los citados relojes, salió a la calle, pero en los instantes en que tomaba un automóvil que por allí pasaba, fué visto por el propietario de la relojería, Marcelo Franquel, vecino de Mercaderes 13, quien solicitó el auxilio del vigilante 320 E. Canel el cual pudo arrestarlo, ocupándole todo lo robado.

Conducido a la Tercera Estación el detenido, dijo nombrarse Lorenzo o Francisco López, de 20 años, vecino de Jesús del Monte 126 quien fué presentado ante el Juez de Guardia, autoridad que lo remitió al Vivac.

TENTATIVA DE ROBO

La señora Dalia Martínez Montalván, viuda de Cisneros, vecina de Escobar 42 dió cuenta a la policía que al regresar a su domicilio, advirtió que la puerta de la calle había sido violentada, con un fleje de hierro, que los ladrones dejaron abandonado junto a aquella. Agregó la señora Martínez que practicó un registro en su casa, sin que notara falta de objeto alguno.

DEFRAUDACION

El inspector de la Aduana número 92 arrestó en el muelle a Jacobo Dreyfus Silva, tripulante del vapor "Munargo", porque le ocupó dos camisas que trataba de sacar sin abonar los derechos de arancel.

CON UN BOMBON

En el primer centro de socorro fué asistido Armando Perdomo Rodríguez, de 17 años, vecino de Santa Clara 39, de una grave intoxicación, que sufrió al comer un bombón, que le dió un desconocido, cuando se encontraba pescando en la Alameda de Paula.

NO PUDIERON FORZAR LA PUERTA

Raúl Valdés Prado, de Tampa de 33 años, vigilante de la Policía Nacional número 1694, vecino de E número 55, en el Reparto Batista, denunció que dos individuos habían tratado de forzar la puerta de la casa que da a la escalera, no lográndolo, pues su esposa Ana Rosa Fernández comenzó a llamar a su padre, que no estaba en la casa, para ahuyentar a los ladrones. Oyó la señora que uno decía: "La puerta está muy fuerte"; y el otro: "La abriremos de cualquier manera"; pero se marcharon sin lograrlo.

Una Compañía Acusa de Estafa a Uno de Sus Altos Funcionarios

Una joven ingirió pastillas de permanganato en vez de las que le recetaron para la dolencia del hígado que sufre

EL JEFE DEL DEPARTAMENTO TECNICO

Denunció el señor Julius Rees, de Alemania, presidente de la Compañía de Implementos Agrícolas de Rees y Cardona, S. A., que el jefe del departamento técnico de dicha Compañía, señor José Hencke, que ocupó dicho cargo hasta junio último y que reside en el departamento 568 de la Manzana de Gómez, hizo víctima de una estafa a la referida Compañía, que asciende a varios miles de pesos.

Expone el señor Rees en su denuncia que conforme a contrato, el señor Hencke no podía vender a departamentos del Estado ni a particulares, y Hencke contrató con Obras Públicas según orden 5337 la venta de doce bombas en 23,800, cobrando ese dinero y perjudicando en esa cantidad a la Compañía.

EQUIVOCO LAS PASTILLAS

En el Hospital Municipal, por el doctor Gronlier, fué asistida María Rodríguez, de Caraballo de dieciocho años, vecina de Guadalupe 15, en el Reparto Juanelo, la que ingirió pastillas de permanganato en vez de unas que toma para la enfermedad del hígado que padece, intoxicándose.

FALLECIO

A consecuencia de las lesiones que sufrió en San José de las Lajas días pasados, falleció en el Hospital Calixto García Felipe Lorenzana.

EN LIBERTAD

Juana María Sandoval Kessel, de 18 años, vecina de Gloria 66, acusó a Pablo Collazo Palacios, de Figueras 6 de haberse llevado del domicilio a su hermana Herminia Sandoval Kessel, de 15 años de edad. Pablo negó la acusación y quedó en libertad.

PROCESADOS

Fueron procesados ayer Aron Chandosch, ruso, y José González Consuegra, cubano, por estafa con 500 pesos cada uno.

SE LLEVARON LOS TRAJES

Denunció Jesús Prieto Prieto, gerente de la tintorería La Popular, de San Lázaro 36, que de Angeles y Corrales, de un camión, le sustrajeron tres fluses que aprecia en la cantidad de 60 pesos.

UN TRAJE Y VARIOS CHALECOS

Denpunció a la policía Ramón Gelen, de Alemania, chauffeur del camión 26210 de la tintorería Berlín, de Compostela 152, que de Monte entre Arroyo del Matadero y Belascoaín, violentando el candado que cierra la puerta del camión, le sustrajeron un flus y siete chalecos que aprecia en cuarenta pesos. Denunció el hecho el vigilante 343, E. Ramos.

DETENIDO

Los expertos Agüero y Puentes detuvieron a Francisco Pérez Alvarez, reclamado en causa 2074 del año 1928 por la Sala Tercera de lo Criminal. Ingresó en el Vivac.

ROBO EN LA FABRICA DE INCERA

El señor Marcelino F. Nespral Ugartemendía, de España, de cuarenta y tres años, vecino de Cosme Blanco Herrera número 4, encargado de la fábrica de zapatos Incera, sita en Cosme Blanco Herrera 7, dió cuenta de que en dicha fábrica habían robado 92 pares de zapatos, de distintas pieles y colores; 200 pares de suela para polaina y otras pieles más, estimando el perjuicio en trescientos pesos.

Cree que para cometer el robo, los autores penetraron por la cerca del fondo, aprovechando un descuido del sereno.

El dueño del tren de lavado sito en San Joaquín 62, nombrado José Chong de China, ha sido denunciado por María Morales, de Cárdenas, de 41 años vecina de Estévez 25, de haber sustraído a su menor hija Margarita Morales de 16 años, que estaba trabajando allí, desapareciendo después.

VAPORES de TRAVESIA

EMPRESA NAVIERA DE CUBA, S. A.

SAN PEDRO NUM. 6.—HABANA

APARTADO NUMERO 1641.

Dirección Telegráfica: EMPRENAVE.

Claves en uso:

A. B. C. 4a. y 5a. Edición. Wester Unión Walkins and Apendix.

TELEFONOS:

A-5315. Información General.
A-4730. Departamento de Tráfico.
A-6236. Pasajes y Fletes.
A-3966. Almacén.
M-3896. Primer Espigón de Paula.
A-5634. Tercer Espigón de Paula.

VAPORES EN SERVICIO

Presidente Machado, Santiago de Cuba, Gibara, Habana, Baracoa, Las Villas, Guantánamo, Julián Alonso, Antolín del Collado, La Fe, Caibarién, Rápido, Cienfuegos, Manzanillo, Joaquín Godoy, Eusebio Coterillo.

PUERTOS DE ESCALA

COSTA NORTE

Caibarién, Nuevitas, Puerto Tarafa, Manatí (Victoria de las Tunas); Puerto Padre, Chaparra, (Holguín, Velasco y Bocas); Vita, Banes, Mayarí, Antilla, Preston, Sagua de Tánamo, (Cayo Mambí); Baracoa, Guantánamo y Santiago de Cuba.

COSTA SUR

Cienfuegos, Casilda, Tunas de Zaza, Santa Cruz del Sur, Manopla, Guayabal, Manzanillo, Campechuela, Media Luna, Niquero, Ensenada de Mora y Santiago de Cuba.

COSTA NORTE DE VUELTA ABAJO

Bahía Honda, Río Blanco, Berracos, Puerto Esperanza, Santa Lucía, (Minas de Matahambre); Río del Medio, Arroyos de Mantua y La Fe.

PUERTO RICO

San Juan, Ponce, Mayagüez y Aguadilla.

REPUBLICA DOMINICANA

Santo Domingo, San Pedro de Macorís y Puerto Plata.

HAITI

Aux-Cayes y Port au Prince

JAMAICA

Kingston.

VAPORES CORREOS de la Compañía Trasatlántica Española

SERVICIOS REGULARES DE PASAJE, CARGA Y CORRESPONDENCIA

LINEA RAPIDA PARA NEW YORK Y NORTE DE ESPAÑA

PROXIMAS SALIDAS

(48 horas de viaje) PARA VERACRUZ

CRISTOBAL COLON,	Agosto 2
ALFONSO XIII,	Agosto 28
CRISTOBAL COLON,	Sept. 23
ALFONSO XIII,	Octubre 19
CRISTOBAL COLON,	Nov. 14
ALFONSO XIII,	Diciembre 10

Línea para NUEVA YORK, VIGO, CORUÑA, SANTANDER y BILBAO

CRISTOBAL COLON,	Agosto 5
ALFONSO XIII,	Septiembre 4
CRISTOBAL COLON,	Sept. 30
ALFONSO XIII,	Octubre 26
CRISTOBAL COLON,	Nov. 21
ALFONSO XIII,	Diciembre 17

LINEA PARA NUEVA YORK, CADIZ Y BARCELONA

PROXIMAS SALIDAS

MAGALLANES	Julio 8
MANUEL CALVO,	Julio 23
BUENOS AIRES	Agosto 1
JUAN S. ELCANO	Agosto 29
ANTONIO LOPEZ,	Septiembre 13
MANUEL ARNUS,	Septiembre 24

M. COMILLAS,	Octubre 20
MANUEL CALVO,	Noviembre
MAGALLANES,	Noviembre 15
BUENOS AIRES	Diciembre 9
ANTONIO LOPEZ,	Diciembre 26
JUAN S. ELCANO,	Enero 6

Magníficas cámaras. Amplios comedores para pasajeros de tercera clase Servicio por camareros. Excelentes menús con vinos.

NOTA:—Expedimos en la Habana billetes de excursiones a las Exposiciones de Sevilla y Barcelona, de la Compañía "Wagons Lits", partiendo de Santander y Cádiz, a la llegada del buque.

Estos vapores atracan a los muelles de la Port of Havana Docks Co.

Para más informes, dirigirse a:

MANUEL OTADUY

AGENTE GENERAL

Lonja del Comercio, bajos. Apartado 707. Teléfonos: A-6588 y A-7900.

HABANA.

COMPAGNIE GENERALE TRASATLANTIQUE

VAPORES CORREOS FRANCESES

Bajo Contrato Postal con el Gobierno Francés

TODOS LOS VAPORES DE ESTA COMPAÑIA ATRACAN A LOS MUELLES DE SAN FRANCISCO O MACHINA PARA EFECTUAR EL EMBARQUE Y DESEMBARQUE DE PASAJEROS, EQUIPAJES Y MERCANCIAS.

PROXIMAS SALIDAS

Para VERACRUZ:

Vapor correo francés "ESPAGNE", saldrá el 2 de Noviembre.
" " " "MEXIQUE", saldrá el 3 de Diciembre.
" " " "ESPAGNE", saldrá el 2 de Enero, 1930.
" " " "CUBA", saldrá el 3 de Febrero, 1930.

Para CORUÑA, SANTANDER y SAINT NAZAIRE:

Vapor correo francés "ESPAGNE", saldrá el 15 de Nov. a las 12 del día.

NOTA:—El equipaje de bodega y camarote se recibirá en el muelle de San Francisco o Machina (en donde estará atracado el vapor) solamente el día 14 de Noviembre de 8 a 10 de la mañana y de 1 a 4 de la tarde. El equipaje de mano y bultos pequeños los podrán llevar los señores pasajeros al momento del embarque el día 15 de Noviembre de 8 a 10 de la mañana.

Vapor correo francés "MEXIQUE", saldrá el 15 de Diciembre.
" " " "ESPAGNE", saldrá el 15 de Enero, 1930.
" " " "LA BOURDONN AISE", saldrá el 15 Feb., 1930.

SESIONES DE CINEMATOGRAFO DIARIAS EN LOS VAPORES DE ESTA COMPAÑIA, SEGUN CONTRATO CON LA CASA PATHE.

IMPORTANTE

Buena comida a la española. — Camareros y cocineros españoles.

Línea de NEW YORK AL HAVRE, PLYMOUTH Y BURDEOS

En esta Agencia se expiden pasajes para esta línea por los lujosos y rápidos trasatlánticos franceses "ILE DE FRANCE", "PARIS", "FRANCE" "ROCHAMBEAU". "DE GRASSE", etc.

Para más informes dirigirse a:

ERNEST GAYE

O'Reilly, Núm. 9. Apartado 1090. Teléfono: A-1476

HABANA.

Compañía del Pacífico

(The Pacific Steam Navigation Company)

Servicio de Vapores a

España, Francia, Inglaterra, Perú, Chile, Argentina, Uruguay, Brasil, Colombia, Venezuela, Guatemala, Costa Rica, Nicaragua, Salvador, Honduras, Ecuador, Bermudas, New York.

Próximas Salidas

A Europa

VAPOR "OROYA"

16 de Octubre

Vigo, Coruña, Santander, La Pallice, La Rochelle, Liverpool.

- «Oroya», 16 de Octubre
- «Orcoma», 30 de Octubre
- «Orita», 15 de Nov.
- «Orduña», 4 de Dcbre.
- «Oropesa», 18 de Dcbre.

A Centro y Sur de América

VAPOR "ESSEQUIBO"

7 de Octubre.

- «Orduña», 20 de Otbre.
- «Oropesa», 3 de Nov.
- «Ebro», 4 de Nov.
- «Orbita», 17 de Nov.

NEW YORK

Ida y vuelta $130

Con derecho a retornar diariamente por tren "Havana Special"

VIA KEY WEST

Vapor "Ebro", 18 de Octubre y 13 de Diciembre

Vapor "Essequibo", 20 de Septiembre y 15 de Noviembre

Para informes generales, reservaciones, fletes, etc.

AGENTES GENERALES:

DUSSAQ Co. LTD.

Palacio del Centro Asturiano

Teléfonos A-6540 y A-7218.—Habana.

MISCELANEA

SANATORIO "DOCTOR PEREZ VENTO"

Enfermedades nerviosas y mentales. Para señoras exclusivamente.

CALLE BARRETO NUM. 62, GUANABACOA.

NECESITAMOS 10.000 PERSONAS

que quieran aprovecharse de esta oportunidad para aprender inglés en poco tiempo, con un nuevo, fácil y práctico método. El precio es barato y el éxito bueno. No pierda un momento más y mándenos su nombre y dirección y recibirá pronto interesantes informes gratis. Es un método distinto.

EL INSTITUTO UNIVERSAL (D-56)

128 East 86th. Street. New York City, N. Y.

Miscelánea

DEPARTAMENTO DE COLCHONETAS, COLCHONES, COJINES, ETC.

Nuestro Departamento de colchones, colchonetas, alfombras, mosquiteros, cojines, etc., etc., presenta el surtido más completo de estos artícuulos.

Colchones y colchonetas, en todos los tamaños y calidades, desde $1.80, cojines de seda desde $4.00, cestos de mimbre desde $4.00.

Mosquiteros para cama de una persona desde $2.00.

Mosquiteros con su aparato, a $6.50.

Colchones y colchonetas para niños en todas las calidades y precios. Mosquiteros desde $1.50.

También hemos recibido cojines de piel, en formas y colores variados, muy de moda para adorno y para automóvil, gabinetes y oficinas.

Edredones de seda en colores enteros y floreados.

Todos estos artículos pueden verse en el mismo departamento de colchones, colchonetas, etc

EL ENCANTO

E-953 Indf. 1 Mayo

ZALDO & Co.

Cuba 76-78 Habana

COMPRA Y VENTA de valores y propiedades. Administración de bienes. Inversión de capitales. Representaciones. Cambios extranjeros. Agentes Generales de The Fine Art & General Insurance Co. Ltd., Compañía Inglesa de Seguros contra Incendios. E-2442 indf. 1o. Oct.

Directorio Profesional

ABOGADOS Y NOTARIOS

DR. FELIPE RIVERO Y ALONSO

Abogado y Notario

Abogado Consultor y Notario de la Asociación de Detallistas de la Habana. Notario de los Centros "Asturiano". "Balear" y "Cafés".

ESTUDIO DE ABOGADO DE LOS DOCTORES

Felipe Rivero y Alonso. Manuel F. de Cuca. Ricardo Elizalde e Hidalgo-Gato. Angel Radillo y Gancedo, Eduardo Bolívar Herrero.

Procurador: Urbano E. Gómez Cádiz. Chacón 25, bajos Edificio de la Asociación de Detallistas de la Habana. Teléfonos M-1472 y A-8142. Cable: Rizenca. E.2015 Indf. 1 Sep.

DR. MANUEL ARANDA MUÑOZ

Abogado.

Asuntos hipotecarios, herencias, toda clase de asuntos civiles. Mercaderes número 9. Departamento 3. Teléfono M-61-73. E.2054 Indf. 1 Sepbre.

SAUL SAENZ DE CALAHORRA

ABOGADO Y NOTARIO

DOMINGO CLARENS Y CINTAS

Abogados

ARQUIMIDES MERZEAU

Marcas y Patentes

Notaría: Máximo Gómez 13, Regla. Bufete: Aguiar 43, bajos. Telf. A-5024. E.2056 Indf. 1 Sepbre.

DOCTORES EN MEDICINA Y CIRUGIA

DOCTOR FLORES

EZCEMAS, ALMORRANAS

Ezcemas por antiguos que sean, se garantiza su curación por un procedimiento especial. Tratamientos por el TRIGEMINO. Inyecciones INTRAVENOSAS para Reumatismo, Raquitismo, Linfangitis, Dispepsias y Blenorragia. Neurastenia por el procedimiento del Dr. Monin. Electricidad Médica para Parálisis y Nerviosismo. Estrechez uretral y sífilis, curación garantizada. Almorranas: son curadas sin operación ni dolor, pudiendo el enfermo continuar sus trabajos diarios. Análisis orina: 2 y 3 pesos, completo. Impotencia. Curaciones por contrato. Análisis: Sangre Esputos. Heces Fecales. Consultas diarias de 9 a 12 mañana y de 1 a 4 tarde y 7 a 9 noche. Acosta 64. Telf. M-1658. E-2028 Indf. 1 Sep.

Dr. Francisco Javier de Velasco

Afecciones del corazón, pulmones, estómago e intestinos. Consultas los días laborables de 12 a 2. Horas especiales previo aviso. Salud 34. Telf. A-5418. E.2040 Indf. 1 Sepbre.

Dr. Manuel González Alvarez

CICIRUJANO DE LA ASOCIACION DE DEPENDIENTES

CIRUGIA EN GENERAL

Consultas todos los días de 4 a 6 de la tarde. Campanario, 59, entre Neptuno y Concordia. Teléfono A-9102. Residencia particular: calle 9 número 83, entre F y G. Vedado. Teléfono F-2441. E.2059 Indf. 1 Sepbre.

DR IGNACIO CALVO

PROCTOLOGO

Cirugía especial del recto. Tratamiento médico de las hemorroides. Rectoscopia, sigmodoscopia. Carlos Tercero 209 esquina a Franco. Teléfono U-2266. De 3 a 5.

DR. MANUEL PEREZ BEATO

MEDICO CIRUJANO

Consultas de 1 a 4. Teléfono I-1835. Concepción 8, entre Delicias y Buenaventura (Víbora). Prof. E 2415 3 Nov.

EMILIO F. LAVALE

MEDICINA INTERNA Y NUTRICION

Campanario 37. Teléfono F-1435. Lunes, Miércoles y viernes de 1 a 3. E 2425 Vence 21 Oct.

DR. RODRIGUEZ CUELLAR

Especialista, Pulmones, Corazón, Sistema Nervioso. Tratamientos por suerovacunas inyecciones Calcio y Oro intravenoso. Fisioterapia. Planes para Circulación, Sangre, Riñones, Estómago, Sexuales, 700 enfermos tratados con éxito por Reflejoterapia del Trigémino (técnica propia por suerofulguración, sin quemar. Parálisis, Reumatismo, Impotencia, Enfermedades Crónicas). Consulta: $5.00. Reconocimiento: $10.00 (incluyendo Examen Rayos X-Flouroscopia). Virtudes 130, 3 a 4 p. m. Teléfono U-8033. E-2025 Indf. 1 Sep.

Profesionales

DR. JOSE J. CHALONS

Médico Cirujano

DIRECTOR DE LA CASA DE SALUD "LA PURISIMA CONCEPCION" JEFE DE CLINICA DEL HOSPITAL "LAS ANIMAS"

Enfermedades infecciosas, sifilíticas y venéreas. Rayo, 2, altos, esquina a San Rafael. Consultas de 3 a 5. Telf. M-2655. E-2042 Indf. 1 Sepbre.

"Policlìnica Habana"

Suárez 32. Teléfono M-6233.

DR. GUILLERMO LEON

Director Facultativo

Medicina y Cirugía general. Especialidad en enfermedades venéreas. Consultas de 1 a 5 de la tarde y de 8 a 9 de la noche. Consultas especiales dos pesos. Reconocimientos $2.00. Enfermedades de señoras y niños. Garganta, nariz y oídos. (OJOS). Enfermedades nerviosas, estómago, corazón y pulmones, vías urinarias, enfermedades de la piel, blenorragia y sífilis, inyecciones intravenosas para el asma, reumatismo, tuberculosis, obesidad, partos, emorroides, diabetes y enfermedades mentales, etc. Análisis en general. Rayos X. masajes y corrientes eléctricas. Los tratamientos y sus pagos a plazos. Telf. M-6233. E.2036 Indf. 1 Sepbre.

DR. J. A. HERNANDEZ IBAÑEZ

CIRUJANO UROLOGO DE LA ASOCIACION DE DEPENDIENTES

ENFERMEDADES VENEREAS, VIAS URINARIAS, ENDOSCOPIA Y CIRUGIA DE LAS VIAS URINARIAS

Consultas: Neptuno número 78, esquina a Manrique. De 11 a. m. a 1 p. m. y de 4 a 5 p. m. Teléfono A-5469. Habana. E.2067 Indf. 1 Sep.

DR. FELIX PAGES

CIRUJANO DE LA QUINTA DE DEPENDIENTES

CIRUGIA EN GENERAL ESPECIALMENTE CIRUGIA ABDOMINAL, ESTOMAGO, INTESTINOS, HIGADO Y APARATO GENITAL DE SRAS.

Consultas: Lunes, miércoles y viernes de 3 a 5. Domicilio: D, No. 200, entre 21 y 23, Vedado. Teléfono F-4483. E.2039 Indf. 1 Sepbre.

DR. H. FERNANDEZ AGUIRRE

MEDICO CIRUJANO

Especialista de los Hospitales de París. Enfermedades de los pulmones, tuberculosis en general. Campanario número 10. Teléfonos M-1181 y M-1451. E.2044 Indf. 1 Sepbre.

DR. MARIO DEHOGUES

ESPECIALISTA EN ENFERMEDADES DEL CORAZON

Tratamiento eficaz de la Angina de Pecho, Hipertensión Arterial, Disnea (falta de aire.) Agitación Palpitaciones etc. Consultas diarias de 3 a 5 p. m. Consultas especiales: de 10 a 11 p. m. previo aviso.

Gratis a los pobres.

Gabinete: San Lázaro 316. Telf. U-2569. Habana

Domicilio: Calle 8a. No. 55. Telf. I-3534. Víbora

DR. J. B. RUIZ

Catedrático de la Universidad. De los Hospitales de Filadelfia, New York y Calixto García. Especialista en vías urinarias y enfermedades venéreas. Exámenes Uretroscópicos y Cistoscópicos. San Lázaro 221-C, de 1 a 3. Telf. U-6351. Para pobres de 10 a 12. E.2128 Indf. 1 Sepbre.

DR. F. H. BUSQUET

ELECTRO RADIOLOGO

Rayos X, Ultravioleta, Radium y Tratamientos eléctricos. En su Gabinete y a domicilio. Lealtad número 71. Teléfono A-4474. De 9 a 12 a. m. y de 2 a 5 p. m. E.2037 Indf. 1 Sepbre.

DR. SERGIO GARCIA MARRUZ

CATEDRATICO DE LA UNIVERSIDAD

Director del Hospital de Maternidad, cirujano partero de la Policlínica Nacional Consultas de 1 a 5 p. m. San Lázaro 147 bajos. A-6969. No da consultas gratis. Reconocimientos especiales $10.00. Consultas $5.00. E.2014 Indf. 1 Sepbre.

DR. GUILLERMO LOPEZ ROVIROSA

Enfermedades de las Glándulas Internas, Nutrición, Nerviosas y Mentales. Debilidad sexual, pérdidas, impotencias. Niños anormales atrasados, raquíticos. Bocios. Afecciones de la piel y de la sangre. Dispepsia. Colitis. Vías respiratorias. Rayos Ultravioletas aplicados al tratamiento de las afecciones de la piel, acne, etc., caída del cabello, calvicie, raquitismo, anemias etc. Electroterapia, corrientes D'Arsonvalización, diatermia, extirpación de verrugas etc. Calle 23 esquina a 22, Vedado, de 5 a 7 p. m. Domingos de 4 a 5. Consultas por correspondencia: $6.00 Giro postal. Telf. F-6433. E-2033 Indf. 1 Spbre.

DR. VALENTIN GARCIA

Medicina Interna.

Reina 104, bajos. Teléfonos A-3486—I-1640. E-2027 Indf. 1 Sepbre.

DR. GOMEZ DE ROSAS

Cirujano Director de la Policlínica Nacional. Enfermedades de señoras, estómago, vías biliares y cirugía general. Consultas de 3 a 5. Cerro 551. Telf. A-2560. E.2043 Indf. 1 Sepbre.

Dr. Alfonso E. Milla Solsona

CURA RAPIDA DEL FLUJO

Especialista Enfermedades Señoras. Servicio de Enfermeras. Tratamiento módico. Enfermedades: útero (matriz), ovarios y trompas. Consultas: Martes, jueves y sábados. De tres a seis. Pobres: miércoles y viernes. San Rafael 102. Telf. U-1680. E.2013 Indf. 1 Sepbre.

CLINICA DEL VEDADO LABORATORIO

Se hacen análisis de orina, esputos, heces fecales, leche, sangre y jugo gástrico. Calle 21 y G, Vedado. Habana. Teléfonos F-4631 y F-3232.

DR. HERNANDO SEGUI

Garganta, Nariz y Oídos

Prado, 38. De 12 a 3. E.2069 Indf. 1 Sepbre.

DR MANUEL TEJERIZO

De las Facultades de la Habana y Madrid. Garganta, nariz y oídos. Consultas de 2 a 5. Teléfono U-3520. San Lázaro 370, altos, entre Aramburu y Hospital. E-2058 Indf. 1 Sepbre.

Dr. Alberto S. de Bustamante

Profesor de Obstetricia por oposición. Especialidad: Partos y enfermedades de señoras. Consultas los lunes y viernes de 1 a 3. Clínica Bustamante y Núñez. Teléfono F-3057. Domicilio: 15 entre J y K. Vedado. Teléfono F-1862.

CLINICA BUSTAMANTE

J y 13, Vedado. Cirugía general y especial. Partos, Rayos X y Laboratorio. Teléfono F-1134. E-2031 Indf. 1 Sep.

DR. F. H. BUSQUET

DOCTOR S. PICAZA

De los Hospitales de París y New York

Enfermedades del estómago, intestinos e hígado. Tratamiento eficaz de la colitis y afecciones biliares. Horas: de 2 a 4 y convencional previo aviso. San Lázaro 246. Telf. F-4918. E.1867 Indf. 7 Ag.

Profesionales

DR. J. M. VERDUGO

DE LA FACULTAD Y HOSPITALES AMERICANOS Y PARIS

Estómago e Intestinos

Tratamiento eficaz de la úlcera estomacal y duodenal y de la colitis en cualquiera de sus períodos. Hígado y afecciones biliares. Enfermedades de la nutrición. Consultas de 1 a 3. Horas especiales previo aviso. Prado 60, bajos. Telf. A-4425. E 2035 Indf. 1 Sepbre.

DR. RAMON ASCANIO

Cirujano y Sub-Director del Hospital Calixto García. Cirugía y Enfermedades de Señoras. Consultas de 3 a 5 p. m. Martes, miércoles, viernes, sábados. 23 número 183 entre H e I, Vedado. Telf. F-2618. E-2045 Indf. 1 Sepbre.

DR. MANUEL VIAMONTE

Catedrático Auxiliar de Radiología y Fisioterapia de la Universidad. RADIOLOGO DE LA QUINTA "COVADONGA"

Concordia 64-A, esquina a Lealtad. Teléfono A-6698. De 9 a 10 p. m. y de 1 a 5 p. m. Rayos X. Radium. Radioterapia Profunda. Luz Ultravioleta y Electricidad Médica. E-2041 Indf. 10 Sep.

DR. RICARDO ALBALADEJO

Especialista en vías urinarias. Tratamiento especial para la blenorragia, impotencia y reumatismo. Electricidad Médica y Rayos X. Prado 62, esquina a Colón. Consultas de 8 a 12 a. m. y de 1 a 5 p. m. Telf. A-3344. E.2033 Indf. 1 Sep.

DR. CELIO R. LENDIAN

Consultas todos los días hábiles de 3 a 5 p. m. Medicina interna especialmente del corazón y de los pulmones. Partos y enfermedades de niños. Calle 4 esquina a 11, número 15, Vedado. Telf. F-3869. E-2057 Indf. 1 Sepbre.

DR. JULIO SANGUILY

Especialista en enfermedades de señoras y cirugía en general. Consultas diarias de 3 a 6. Gratis para los pobres. SAN LAZARO 173. Teléfonos A-9106, F-3248 E.2022 Indf. 1 Sep.

DR. ABELARDO LABRADOR

Consultas gratis para pobres de 8 a 12 de la mañana. Pagas de 3 a 6 p. m. Angeles 3, entre Reina y Estrella. Teléfonos A-0801 y U-2256. Especialidad en enfermedades de señoras, flujos crónicos, metritis etc. Partos, venéreo y sífilis. Blenorragias, enfermedades del corazón y riñones, diabetes, reumatismo crónico, emblanquecimiento. Tratamientos especiales por inyecciones neosalvalsán etc. Se hacen radiografías a precios módicos. E.2019 Indf. 1 Sepbre.

Dr. Rubén de Velasco y Castellanos

Enfermedades de los niños. Vías urinarias. Consultas los días laborables de 3 a 5. Horas especiales previo aviso. Salud No. 34, Habana. Tel. A-5418. E 2144 Indf. 6 Sept.

DR. PEDRO PALMA

ExAyudante del Dr. Fernando Asuero

Reflejoterapia exclusivamente. En Malecón número 250. Teléfonos A.9142 y M-6868. Turnos de 9 a 12 a. m. $10. Por la tarde de 2 a 5. Precios convencionales. E.2188 30 Sep.

DR. GONZALO AROSTEGUI

Médico de la Casa de Beneficencia y Maternidad. Especialista en las Enfermedades de los niños. Médicas y quirúrgicas. Consultas de 12 a 2. Calle 11 entre K y L, Vedado. Telf. F-4233. E.2030 Indf. 1 Sep.

DR. A. G. CASARIEGO

Catedrático de la Facultad de Medicina, de los hospitales de París, New York, Calixto García y Clínica Covadonga. Especialista en enfermedades de los aparatos urinarios y genital (hombres y mujeres). Consultas de 3 a 6. Neptuno 125, bajos. E.2020 Indf. 1 Sep.

DR. OROSMAN LOPEZ

Profesor Titular de Ortodoncia de la Universidad. Participa a sus clientes su regreso de Francia y Estados Unidos.

—Y—

DRA. MANUELA LOPEZ

Ayudante por oposición de la misma cátedra. Cirujanos dentistas. Consultas de 8 a 4, calle K, 190, entre 19 y 21, Vedado. Teléfono F-3212. E-8 1241 2 Octubre

DR. PABLO RONQUILLO

Vías Urinarias, Piel y Sífilis. Gonorrea, Reumatismo blenorrágico, impotencia. Neurastenia Genital, Riñón, Vejiga, Próstata. Reconocimientos pagos. Consultas diarias de 1 a 3 p. m. y de 6 a 8 p. m. Pobres: lunes y jueves. San Rafael No. 102. Telf. U-1680. E.2026 Indf. 1 Sep.

DR. MANUEL LOPEZ PRADES

MEDICO CIRUJANO

De las Facultades de Madrid y la Habana. Con treinta y nueve años de práctica profesional. Enfermedades de la sangre. Pecho, Señoras y Niños. Partos. Tratamiento Especial Curativo de las Afecciones Genitales de la mujer. Consultas diarias de 1 a 4. Gratis martes y viernes. Lagunas 63, bajos. Telf. A-0226, Habana.

DR. A. MARTH ARANGO

ENFERMEDADES DE LA PIEL, SIFILIS Y VENEREAS

Consultas de 11 a 1 y de 4 a 7. Horas especiales previo aviso. Marina 66, esquina a Vapor. Telf. U-4023. E-2300 Indf. 3 Nov.

DR. JOSE A. TABOADELA

Medicina general. Especialmente vías digestivas y nutrición. Dispepsias. Ulceras gástricas. Colitis, Ajendicitis, Enteritis. Planes de alimentación modernos y científicos. Obesidad. Diabetes. Enflaquecimiento, Anemias, Albuminuria, Reumatismo. Tratamientos de probada eficacia para las afecciones nerviosas: Neurastenia, Histerismo, etc., y los trastornos funcionales de las glándulas de secreción interna: tiroides, ovario, etc. Lunes, miércoles y viernes de 2 a 4. Reina 120. Gratis: Miércoles de 1 a 2. E-1285 29 Junio

DR. JOSE VARELA ZEQUEIRA

Profesor de Anatomía de la Universidad. Cirujano Jefe de la Asociación Cubana de Beneficencia. Cirugía en general. Especialidad: Cirugía de la mujer. Consultas de 4 a 5. Gervasio 126, entre San Rafael y San José. Teléfono U-5410. E.2048 Indf. 1 Sepbre.

AGRUPACION MEDICA

Tratamos todas las enfermedades. Señoras y niños. Hemorroides, curación radicalmente, SIN (OPERACION-. "Análisis Clínicos". Electricidad Médica. Rayos X. Consultas: 2 pesos. Inyecciones y Enfermedades en general. TRIGEMINO. Atenciones día y noche. LUZ NUM. 24. Telf. A-8515.

DR. ANTONIO PITA

Instalado en un amplio edificio construído especialmente sistema "BATTLE CREEK" contando con perfectas instalaciones de baños, electricidad médica Rayos X, Sala Diagnóstica, Laboratorios etc. donde sólo se tratan enfermedades crónicas funcionales, nerviosas, orgánicas y discrasicas. Cura de rejuvenecimiento etc. Folletos gratis en inglés y español. Reconocimiento y diagnóstico $5.00 consulta de pobre $2.00 turno riguroso. 9 a 10 a. m. y de 2 a 5 p. m. San Lázaro 45. Teléfono A-5965. Habana

CORAZON

DOCTOR CUERVO BARRENA

PULMONES—RIÑONES

Escobar 33. Tels. A-0482 y U-1361. CONSULTAS DE 3 A 5 EN TURNO Fijado por acuerdo previo $10. Consultas de 8 a 10 a. m., $3. E.2211 Indf. 18 Sepbre.

M.E.C.D. 2016

Profesionales

DR. PEDRO A. BOSCH

Medicina y Cirugía, con preferencia partos, enfermedades de niños, del pecho y sangre. Consultas de 2 a 4. Aguiar 11. Telf. A-6488. E.2061 Indf. 1 Sep.

DR. MANUEL GALIGARCIA ENFERMEDADES NERVIOSAS Y MENTALES

Especialista de la Asociación Canaria. Médico de Visita de los Servicios de Nerviosos y P. Enajenados del Hospital Calixto García. Ayudante de la Facultad de Medicina. Consultas de 3 a 5 diarias. J, 211, bajos, entre 21 y 23, Vedado. Primer reconocimiento $10.00, siguientes $5.00. Tel. F-2776. Sanatorio para tratamientos en Arroyo Naranjo.

ANALISIS DE ORINA

Completo dos pesos. Prado 62 esquina a Colón. Laboratorio Clínico Químico del Dr. Ricardo Albaladejo. Telf. A-3344.

DR. J. LYON

De la Facultad de París. Especialidad en la curación radical de las hemorroides sin operación. Consultas de 1 a 3 p. m. diarias. Consulado 19 (altos), entre Prado y Genios. E.2052 Indf. 1 Sep.

POLICLINICA INTERNACIONAL

Director: DAVID CABARROCAS. Lealtad 143 entre Salud y Dragones. Teléfono A-0344. Podrán ingresar en ella también los enfermos. Consultas de 10 a. m. a 6 p. m. Sábados, días de fiesta y duelo nacional de 10 a 12. Cuota de ingreso $0.50. Consulta o primera cura del médico o dentista, Rayos X, análisis completos, medicinas, gratis. Siguientes curas del médico o dentista $0.50. Inyecciones con las ámpulas necesarias $0.50. Visita a domicilio $1.00. Planchas de rayos X, para llevar $2.00. Análisis completo para llevar $2.00, de algunos elementos $1.00. Puentes por piezas, $5.00, $2.00 semanales. Dentaduras $15.00, $2.00 semanales. Partos naturales $5.00, con asistencia médica $12.00, con operación $25.00. Cama por día $2.50. Operación menor $25.00, mayor $50.00. Extracción $1.00. Nota: A los 10 meses de ingreso los precios de las operaciones serán rebajados a la mitad. Cauretizaciones ASUERO gratis.

DR. PEDRO MONTALVO

Medicina general. Consultas de 2 a 4. Belascoaín número 79. Teléfonos U-5050 y F-1972. Lunes, miércoles y viernes $4.00. Martes, jueves y sábados $10.00. Hora especial previa cita. E.2198 16 Octubre

DR. R. REPILADO

Especialista en Vías Urinarias y Enfermedades Venéreas. Cistoscopia y Cateterismo de los uréteres. Cirugía de Vías Urinarias. Consultas: de 10 a 12 y de 3 a 6 p. m. Empedrado 49. Teléfonos M-9592; FO-2437. E 2236 Indf 21 Sept.

Corporación Clínica

LUZ 24. TELEFONO A-8515. ENTRE COMPOSTELA Y HABANA. AGRUPACION DE MEDICOS CIRUJANOS Y ESPECIALISTAS. SE TRATAN TODAS LAS ENFERMEDADES

Piel y Sífilis. Tatuajes, verrugas, manchas, etc. son quitadas. Venéreo, flujo, gota, blenorragia, debilidad sexual impotencia. Rayos X. Violeta electricidad, masajes medicinales y Radium. Garganta, nariz y oídos (ojos). Niños y señoras. Y demás enfermedades. Parteros y comadronas. Inyecciones y análisis en general. Cauterizaciones al Trigémino. (Almorranas curadas radicalmente sin operación). Consultas $2.00. Los tratamientos precios económicos Atenciones día y noche.

DR. SANTIAGO VERDEJA NEYRA

CIRUJANO ESPECIALISTA EN ENFERMEDADES DE SEÑORAS DEL HOSPITAL NACIONAL "CALIXTO GARCIA" Consultas de 5 a 7 en Trocadero 18, altos. Los lunes, miércoles y viernes. Servicios gratis para los pobres en la Sala "Weiss" de dicho Hospital, de 9 a 10 a. m.

OCULISTAS

DR. ALIPIO C. PORTOCARRERO

OCULISTA

Garganta, Nariz y Oídos. Consultas de 8 a 11 a. m. Teléfono A-8627. Lealtad 69, altos. E.2055 Indf. 1 Sep.

DR. MARTINEZ FERRER

Enfermedades de los ojos. Calle A, 194, (entre 21 y 23). Vedado. Consultas de 2 a 4. Teléfono F-3474. E.2011 Indf. 1 Sepbre.

DR. JOSE ALFONSO

Especialista del Centro Asturiano. Oculista, nariz, garganta y oídos. Consultas de 1 a 4. Telf. M-2330. Monte número 386. E-2048 Indf. 1 Sepbre.

DR. HORACIO FERRER

ESPECIALISTA DE LAS ENFERMEDADES DE LOS OJOS

Consultas de 2 a 6 de la tarde. Consultas por la mañana a horas previamente concedidas. Ave. Wilson y L. Vedado. Teléfono F-4831. E-2051 Indf. 1 Sep.

DOCTORES C. E. FINLAY Y F. M. FERNANDEZ

Profesores titular y auxiliar de Oftalmología de la Universidad de la Habana.—Presidente Zayas (O'Reilly) 49. Teléfono A-7155. Consultas de 10 a 12 y de 2 a 5 o por convenio previo. E-2068 Indf. 1 Sp

CIRUJANOS DENTISTAS

DR. VALDES MOLINA

CIRUJANO DENTISTA

San Lázaro 205 (bajos) esquina a Escobar. Teléfono A-8583. Dentaduras de 15 a 30 pesos. Trabajos se garantizan. Consultas de 8 a. m. a 5 p.m. Los domingos hasta las 12 m. E.1885 Indf. 1 Agto.

CLINICA DENTAL DEL Dr. J. M. Gatell

Máximo Gómez (Monte) núm. 250 frente al Mercado.

PRECIOS:

Empastes	$ 2.00
Limpieza	$ 3.00
Coronas de oro 22 ks.	$ 3.00
Dentaduras	$15.00

Los demás trabajos rebajados en un 50 por ciento de su valor. Consultas de 8 de la mañana a 8 de la noche. Trabajos en plazos cómodos. A los forasteros les termino los trabajos en 24 horas. Garantizo mis trabajos. E.2047 Indf. 1 Sepbre.

Profesionales

Dr. Armando Roig y Palenzuela

MEDICO CIRUJANO DENTISTA

Consultas de 2 a 6. Plácido 49, altos. Telf. M-8002. E.2065 Indf. 1 Sep.

DR. SALVADOR VIETA Y MORE CIRUJANO DENTISTA

Curaciones rápidas de todas las afecciones de la boca por procedimientos modernos, especialidad en piorrea, abcesos y curaciones de todos los dientes, muelas y raíces desahuciadas, evitando las extracciones. Haciéndose cargo además de todos los trabajos concernientes a su profesión. Consultas y operaciones de 2 a 5. Calle 9 esquina a 1, altos. Vedado. Teléfono F-4677. E.2038 Indf. 1 Sepbre.

DR. GUERRERO DELANGEL

DENTISTA MEXICANO

Técnica especial para extracciones. Facilidades en el pago. Horas de consultas: de 8 a. m. a 8 p. m. A los empleados del comercio, horas especiales para la noche. Trocadero 65-B, frente al café "El Día". Teléfono M-6395. E.2062 Indf. 1 Sepbre.

DR. ALBERTO COLON

CIRUJANO DENTISTA

Ha trasladado su Gabinete Dental a la calle de Egido esquina a Acosta, altos, frente al Palacio de Balboa. R-49 19 Octubre

DR. J. HERNANDEZ CALZADILLA

Cirujano Dentista

Especialista en extracciones sin dolor ni peligro en niños y señoras en estado, con anestesia local o gas. Cura completa de dientes flojos y piorrea alveolar. Puentes y planchas de todas clases modernas sin encías. Trabajos de ortodoncia. Arreglo puentes, planchas partidas, faltas de dientes, dejándolas nuevas. Consultas diarias hasta las 10 de la noche. Reina 76, bajos. Telf. A-7527. E.2066 Indf. 1 Sp.

COMADRONAS FACULTATIVAS

EDELMIRA MATARREDONA

Facultativa en Partos. Universidades Madrid y Habana. Ultimos procedimientos. Muchos años de práctica. Especialidad en reconocimientos. Consultas gratis, de 8 a 12 y de 2 a 7. Lagunas número 1, casi esquina a Galiano. Teléfono A-8248.

JUANA PUIG

COMADRONA

Especialista en partos y reconocimientos. Consultas gratis diarias. San José número 126 letra G, entre Marqués González y Oquendo. Teléfono U-4543. E-2438 28 Octubre

GIROS DE LETRAS

N. GELATS Y COMPAÑIA

106, Aguiar 108, esquina a Amargura. Hacen pagos por el cable. Facilita cartas de crédito y giran pago por cable; giran letras a corta y larga vista sobre todas las capitales y ciudades importantes de los Estados Unidos, México y Europa, así como sobre todos los pueblos de España, Londres, París, Hamburgo, Madrid y Barcelona.

CAJAS RESERVADAS

Las tenemos en nuestra bóveda, construidas con todos los adelantos modernos y las alquilamos para guardar valores de los interesados. En esta oficina daremos todos los detalles que se deseen.

N. GELATS Y COMPAÑIA BANQUEROS

E-324 Indf. 1 Febrero

J. BALCELLS Y CIA

S. EN C.

San Ignacio Número 33

Hacen pagos por el cable y giran letras sobre New York, Londres, París y sobre todas las capitales de España, Islas Baleares y Canarias. Agentes de la Compañía Inglesa de Seguros contra incendios "The Royal". Administración de Bienes. E.1742 Indf. 1 Agto.

ZALDO Y COMPAÑIA

Cuba Números 76 y 78

Hacen giros de todas clases sobre todas las ciudades de España y sus pertenencias. Se reciben depósitos en cuenta corriente. Hacen pagos por cable, giran letras a corta y larga vista y dan cartas de crédito sobre Londres, París, Madrid, Barcelona y Nueva York. New Orleans, Filadelfia y demás capitales y ciudades de los Estados Unidos, Méjico y Europa, así como todos los pueblos. E.1746 Indf. 1 Ag.

Alquileres de Casas

Habana

SE ALQUILAN los altos de la casa Zulueta 38, entre Monte y Dragones, compuestos de sala, saleta, cuatro habitaciones, baño intercalado, comedor al fondo, cuarto y servicio de criados. Informes: Ramón Planiol. Desagüe 62. Telf. U-4985. A-1 3155 24 Octubre

INDUSTRIA 64 bajos. Se alquilan en $50. Tres cuartos, uno de criado y entresuelo. Llave en el café. Informes Salud 34. Teléfono A-5418. A 1 2634 20 Oct.

POCITO 51, ALTO

Saleta, dos habitaciones, baño intercalado moderno, cocina de gas. Precio $35.00. Informan F-2134. A 1 3339 16 Oct.

CARLOS III, 16-C

Alto y bajo. Compuestos de sala; saleta; cuatro habitaciones; baño intercalado moderno; cocina de gas; servicio de criados. Precio 65 pesos. Informan F-2134. A 1 3337 16 Oct.

INFANTA 108 ALTOS

Media cuadra Iglesia del Carmen, se alquila moderna. Sala, saleta, 4 cuartos, servicios. Llave bajos, teléfono M-5727. Informan Galiano 54. A 1 3502 17 Oct.

ALQUILO CASAS INTERIORES A $28 y $30, con sala, dos cuartos, comedor, baño y cocina, en Aramburo Nº 2, entre Concordia y Animas. Informan en la misma Telf. U-2620 y F-4018 4032 Oct. 16—20

INDUSTRIA 115, ESQUINA S. MIguel. Habitaciones balcón, 10, 12 y 17 pesos; accesoria para puesto frutas $20. Monte número 397-A, habitaciones departamentos, tres piezas cocina, 10, 12 y 15 pesos. 4035 Oct. 16—31

MONTE 397-A, UNA CUADRA MERcado; habitaciones departamentos; 3 piezas cocina 10, 10 y 15 pesos. Casitas con todo servicio $18 Sol 79; habitaciones $7 $15; departamentos, $22 4037 Oct 16—31

SOL 79: HABITACIONES $7 $10 $15; departamentos $20 $22. Casita, cinco cuartos; patio cocina, $35, Cuba 46, accesoria $15; departamento calle $25; habitaciones $9 $12. 4038 Oct 16—31.

SOL 79: CASITA 5 CUARTOS, COCIna, patio $35; departamento calle, $22; habitaciones $7 $10 $15. Monte 397-A, casitas todo servicio, $18; departamentos $10 $12 $15. 4039 Oct 16—26.

INDUSRIA 115, ESQUINA S. MIGUEL local para puesto frutas, talles, fotografía, $20; habitaciones, $10 $12 $18, balcón, Monte 397-A, departamentos tres piezas, cocina, $12 $15. 4040 Oct. 16—26

Alquileres de Casas

SE ALQUILAN LOS ALTOS DE MANrique 47, con sala, comedor, 3 cuartos, baño, cocina y un cuarto alto. Llave e informes en los bajos. Precio: $60. 4029 Oct. 16—20

ALQUILO CASITA: SALA, COMEDOR tres habitaciones y servicios, $30, en San José y Espada. I-6366. A—1 4006 Oct. 19.

35 PESOS sala, comedor, tres habitaciones, baño moderno, cocina de carbón y entronque de gas. Maloja 199 A entre Oquendo y Marqués González. Informa el encargado. A 1 3486 18 Oct.

SE ALQUILA el 2o. piso de Bernaza 14 esquina Obrapía. A 1 3632 16 Oct.

ALQUILO LOS ALTOS DE BRUZON 2 esquina a Ayesterán, grandes y a todo lujo, para apreciarlos hay que verlos; $55. Telf. M-5274; José Fernández. La llave en la bodega. A—1 3697 Oct. 22

SE ALQUILA LOS BAJOS DE JESUS María 94, con sala, saleta, 3 cuartos y buen patio. Telf. M-9921, Cojima; ;pedir número 4. A—1 3689 Oct. 18.

SE ALQUILA UNA HERMOSA ACCEsoria con dos habitaciones, patio y servicio en $20 con luz. Informan en Romay y Omoa, carnicería, una cuadra de Monte. A—1 3705 Oct. 17.

SAN LAZARO 98, altos y bajos, independientes. Sala, dos cuartos, cocina gas, baño. Informes: M-2863 y F-2124. Llave en los altos. A-1 2868 17 Octubre

ALQUILO San Rafael 153, esquina Hospital, piso alto nuevo, sala, saleta, 3 habitaciones baño, cocina gas. Ferretería Belascoain 71, esquina San Rafael. U-5215. A 1 3548 23 Oct.

ALQUILO en San Rafael entre Belascoain y Lucena, altos del garage, pisos modernos, muy amplios y cómodos. Ferretería Belascoain 71, esquina a San Rafael. U-5215. A 1 3547 23 Oct.

SE ALQUILAN los bajos de San Rafael 49, casi esquina a Manrique, ya preparados para establecimiento. Precio módico. Llave en la bodega de la esquina. Informes: San Miguel 211, altos. A 1 3603 19 Oct.

SE ALQUILAN los altos de San Rafael 240 entre San Francisco e Infanta, con tres habitaciones, sala, saleta, baño intercalado y un departamento en la azotea con sus servicios. Informes en San Miguel 211 esquina a Infanta, altos. A 1 3604 19 Oct.

SE ALQUILAN LOS ALTOS DE Lealtad 49; con sala; comedor; 3 cuartos; cuarto criados; baño completo; cocina de gas. La llave en los bajos. Informan: Angeles 18 Teléfono A-9757. A—1 3889

SE ALQUILAN LOS BAJOS DE PEñalver 100; con sala, comedor, 4 cuartos; baño completo y servicio de criados; cocina de gas y patio. Informes Angeles 18, Telf. A-9757. A—1 3888.

SAN MIGUEL 254, ALTOS, CASI ESquina a Hospital, amplia, fresca, próxima Parque Trillo, sala, comedor, cinco cuartos, doble servicios, $55. Llave e informes, bodega. A—1 3847 Oct. 20.

SAN MIGUEL 254-B, BAJOS: SALA, saleta, cuatro cuartos, comedor, cocina, doble servicio, gran patio. $50 La llave en la bodega. A—1 3846 Oct. 20.

EN $40 ALQUILO CASA MODERNA, Maloja 140, esquina a Lealtad, a dos cuadras de Reina y Belascoain; sala, saleta, dos cuartos, baño completo, cocina gas, patio. La llave en la bodega. Informes: Felipe Poey Nº 44, Víbora. A—1 3874 Oct. 21

ALQUILO DOS CASAS EN $20 Y $25 a una cudara de Infanta, entre Clavel y Díaz Blanco, en Pajarito. Buena calle; construcción moderna Informes: en el alto, H A—1 3908 Oct. 25.

$30 SE ALQUILAN LOS ALTOS CAdiz 28, casi esquina a San Joaquín; sala, saleta, 2 cuartos 4 por 4; baño completo. Telf. I-5592, A-2940. A—1 3893 Oct. 18.

SE ALQUILAN FRESCOS Y VENtilados altos y bajos de Bruzón 21 y 23, respectivamente, compuestos de sala, comedor, 3 habitaciones, baño intercalado y servicio para criados. Llave en la bodega. Informan Telfs. A-3820 y M-7623. A1 3775 19 Oct.

COMODOS ALTOS

Acabados de decorar, compuestos de recibidor, sala, cuatro cuartos, dos baños completos, comedor, cocina y pantry. Hospital 61. Habana. Informan, teléfono M-7981. A1 3762 109 Oct.

SAN MIGUEL 254, D, ALTOS; $55. Sala, comedor, 5 cuartos, servicios completos; no falta agua. Llave bodega esquina; informes: teléfono F-2635. A1 3706 21 Oct.

SE ALQUILA UN PISO INDEPENdiente de la casa de nueva construcción segunda planta, en San Miguel 59. Tiene 3 habitaciones, sala, comedor, cuarto de baño e instalación sanitaria moderna. Agua abundante. Informan teléfono A-5540. Precio, $60. A1 S6392 Oct. 19.

$55. ALTOS NUEVOS. OQUENDO 28, entre Zanja y Salud. Sala, recibidor, 3 cuartos grandes, baño intercalado completo, comedor, cuarto y servicio de criados, cocina de gas. Llave, bodega, Oquendo y Salud. Dueño. I-1799. A1 3797 17 Oc.

$50. BAJOS PRECIOSOS, OQUENDO 28, entre Zanja y Salud. Sala, recibidor, 3 cuartos grandes, baño intercalado completo, comedor, cuarto y servicio criados, cocina de gas, patio. Llave: bodega Oquendo y Salud. Dueño: I-1799. A1 3798 17 Oct.

SE ALQUILAN LOS ALTOS DE MONte 263, casi esquina Carmen, gran sala, 8 x 6 metros, comedor, cuatro habitaciones, propio para consultorio, colegio o cosa análoga. Informan Monte 161, sastrería. Teléfono A-1952. A1 3754 17 Oct.

SE ALQUILA HERMOSO PISO INdependiente en el nuevo edificio situado en Espada 9, primera planta, esquina, balcón a dos calles, muy fresco y ventilado. Tiene sala, comedor, cocina de gas, 4 habitaciones, baño intercalado y servicio para criados. Precio $70. La llave en la azotea. Telf. A-5540. A1 S 6393 Oct. 19.

O'REILLY No. 22

Se alquila el piso bajo de esta hermosa y bien situada casa. Es un salón corrido, patio cubierto de cristales y vidriera al frente para exposición. Las llaves en el piso alto. Informes: San Pedro No. 6. Teléfono A-9619. A 1 3653 21 Oct.

ESCOBAR No. 102

Se alquila el hermoso y fresco piso bajo de esta casa, compuesto de sala, saleta, comedor al fondo y seis habitaciones con todo el servicio para larga familia y servidumbre. Las llaves en el alto. Informes: San Pedro No. 6. Teléfono A-9619. A 1 3662 21 Oct.

Alquileres de Casas

SE ALQUILAN LOS ALTOS DE LA casa Crespo Nº 7 1|2, esquina a Refugio, tiene sala, comedor, cinco habitaciones y baño moderno. Precio: $75. La llave en la Botica. Informa P. Fantony. Teléfono F-1746. A—1 3685 Oct. 19.

SE ALQUILA EL PRIMER PISO DE la casa de Florida No. 10 con sala; comedor y 3 cuartos; baño intercalado y demás servicios. Informan en la bodega de la esquina. Telf. M-4627. A—1 S6399 Oct. 17.

ALQUILO PISO ALTO DE SAN JOSE 44; sala, 4 cuartos, $50. Informan Plaza Vapor, sombrerería La Estrella. Telf. A-2089 A—1 3733 Oct. 18.

ALQUILO PRIMER PISO, HABANA 70, cuatro cuartos, baño intercalado, sala, comedor y cocina. Informan en los bajos. A1 3828 17 Oct.

EN PRINCIPE 24

Se alquila una planta alta compuesta de 3 cuartos, sala y saleta, baño intercalado servicio de criado, casa nueva y fresca la llave en la azotea y para más informes San Ignacio 19, Martínez. Tel. M-6512. A 1 S 6384 18 Oct.

CASA Peñalver 77, con puerta en la calle Condesa. Se alquila en 40 pesos. Informes Amargura 66 altos. Teléfono A-6611. La llave en la bodega. A 1 3566 19 Oct.

ALQUILO Marqués González 14, entre Zanja y Salud, edificio moderno, pisos altos, sala, recibidor, 2 habitaciones comedor, baño moderno, cocina gas. Ferretería Belascoain 71. U-5215. A 1 3549 23 Oct.

HABANA No. 183

Se alquilan dos departamentos bajos de esta hermosa casa, compuestos de sala, saleta, comedor al fondo cuatro dormitorios, buen baño y servicio de criados. Las llaves en San Pedro No. 6 donde también informan por el teléfono A-9619. A 1 3654 21 Oct.

OBRAPIA No. 51

Se alquilan un piso bajo, un principal y dos segundos pisos. El bajo para un gran almacén y los altos con grandes comodidades para larga familia. Las llaves en La Caoba Obrapía No. 42. Informes: San Pedro No. 6. Teléfono A-9619. A 1 3651 21 Oct.

INDUSTRIA 2-B

Se alquila el amplio y fresco piso alto de esta cómoda casa, compuesto de sala, saleta, comedor al fondo y cuatro dormitorios baño y servicios. Las llaves e informes en San Pedro No. 6. Dr. Arturo A. Vázquez. Teléfono A-9619. A 1 3655 21 Oct.

ALQUILO modernos altos de la casa San Miguel 106 casi esquina Campanario, compuesta de sala, recibidor, tres habitaciones, baño completo y dos habitaciones en la azotea, abundante agua elevada por motor, precios de situación. Informan Mantecón y Riva, Aguiar 45, teléfonos M-2603 y M-3966. A 1 3633 18 Oct.

SOL No. 34

Se alquila esta hermosa y ventilada casa, frente a la Secretaría de Obras Públicas. Tiene cuatro cuartos bajos y cuatro altos sala, saleta y servicios para uno y otro piso. Las llaves en la bodega de Cuba y Sol. Informes: San Pedro No. 6. Teléfono A-9619. A 1 3650 21 Oct.

HAVANA 207, BAJOS

Casa moderna, con sala, recibidor, tres cuartos, comedor, cocina, baño completo patio, traspatio. Precio económico. Llave Habana 201. Informes. San Joaquín 33. M-4803. A 1 3474 Oct. 19.

ROMAY 10 ALTOS

Casa esquina muy ventilada; sala, comedor, 4 cuartos, cocina y servicios $40. Otra al lado $34. Tranvías: una cuadra. Llave: bodega. Informes: San Joaquín 33 M-4803. A 1 3476 Oct. 19.

CASTILLO, 45-D

Por San Ramón sala espaciosa, dos cuartos, cocina y servicios $25. Próxima al Mercado y tranvías. Llave bodega. Informes: San Joaquín 33 M-4803. A 1 3477 Oct. 19.

ALQUILO altos Malecón 73. Sala, comedor, dos habitaciones, baño completo, cocina y cuarto de criados. Informan: Carmen 8. Teléfono A-2066. A 1 3491 22 Oct.

CASTILLO 99

Se alquila esta casa con sala y dos cuartos en $25.

GALIANO 24

Se alquilan los altos de esta casa propios para profesional o casa de huéspedes en $110.00.

GALIANO 26

Se admiten proposiciones para alquilar los bajos de esta casa con buen frente para tienda y de gran capacidad en su interior.

INDIO 36

Se alquilan los bajos con sala, comedor y tres cuartos en $33.

MONTE 471, ALTOS DERECHA

Este hermoso piso alto que hace esquina a Romay se alquila en $125.00 junto o separado de gabinete independiente. Informa Raposo en Omoa 11.

ROMAY 34

Se alquila esta casa con sala, comedor, tres cuartos y servicios sanitarios en $35.00. Informa Raposo en Omoa 11.

OFICIOS 1 Y 3 ESQUINA A JUSTIZ

Propia para almacén o garage se alquila esta casa con una superficie de 800 metros.

TROCADERO 67

Se alquilan los altos de esta casa que tiene sala, comedor, tres cuartos, cuarto de baño y servicios en $50.

29 ENTRE B Y C

Vedado se alquilan los altos de Villa "Dulce María". Cinco cuartos, sala, comedor, terraza, baño intercalado, cocina de gas, etc., en $70.00.

Para informes sobre las anteriores casas dirigirse a J. BALCELLS y Cía., San Ignacio 33, A-2766. A 1 3456 20 Oct.

SE ALQUILAN, Cuba 89, bajos, primer piso, derecha y segundo piso izquierda, 3 casas compuestas de cocina, sala, saleta, comedor, seis grande shabitaciones, baño y doble servicio sanitario. Llave en la bodega de la esquina. Informes en los Grandes Almacenes El Número 15, Monte 15, Telf. A-2803 A-1 3164 17 Octubre

SE ALQUILAN, Monte número 15, primer piso, derecha e izquierda, dos espléndidas casas compuestas de sala, saleta, hall, comedor, diez grandes habitaciones, cocina, dos baños y doble servicio sanitario. La llave e informes en los bajos, Grandes Almacenes El Número 15. Teléfono A-2803. A-1 3165 17 Octubre

LEALTAD Y SITIOS

Se alquila una casita moderna, bajos, por Lealtad, con sala, comedor, dos habitaciones y servicio. La llave en la bodega. Telf. M-5008. A1 3928 oc. 18.

VILLEGAS 111, SE ALQUILA UNA espléndida casa, primer piso, con sala, recibidor, tres habitaciones, baño intercalado, comedor, pantry cocina de gas con calentador, cuarto para criados con sus servicios, todo a la moderna. Para más informes, en los bajos, Telf. A-9745 A—1 3890 Oct. 30.

LUJOSO PISO ALTO

San Rafael 15 1|2, entre Espada y San Francisco. Informes: el encargado en el mismo, y por Telf. M-6659. A—1 S6431 Oct. 20.

SE ALQUILAN ALTOS MUY FRESCOS, en Aguila entre San Lázaro y Malecón. Ganan $55. Informan en la bodega. A1 3958 18 Oct.

Alquileres de Casas

OQUENDO F, BAJOS, ENTRE ZANja y San José, se alquila en $30, con sala, comedor, dos cuartos, patio y servicios. La llave en la ferretería. Informes: A-6420. A1 3937 Oct. 21.

EN EL SUNTUOSO EDIFICIO MARta, Consulado 7, casi esquina a Prado, se alquila un lujoso piso alto, con todo el confort moderno. Precio razonable. Hay elevador permanente. Informes: el portero. A1 3935 Oct. 21.

SE ALQUILAN EN $40, MARQUES González 6-A-B, bajos y altos, entre San Rafael y San José, con sala, comedor, tres cuartos. Baño y servicios. La llave en la bodega. Informes: A-6420. A1 3936 Oct. 21.

CONDESA 17 ENTRE CAMPANARIO y Lealtad, Se alquilan los altos compuestos de sala, recibidor 3|4 y demás servicios. Precio, $35 la llave en los bajos. Informan teléfono M-6081. A1 3940 Oc 18.

COMODOS Y FRESCOS ALTOS Y BAjos, se alquilan en San Rafael 139, 151 y 161, entre Lucena y Marqués González, en $40, y $45, con sala, comedor, tres cuartos y servicios La llave en la bodega. Informes: A-6420. A1 3933 Oct 21.

EMPEDRADO 43, BAJOS, ENTRE Aguacate y Compostela, próximos a desocuparse; sala, saleta y 5 cuartos, precio $60. Línea 2, Vedado, F-1632. A1 3995 20 oc.

EN $48, LOS PRECIOSOS BAJOS DE la moderna casa Tenerife 8, a una cuadra Monte, casi a Reina Sala, saleta, comedor, 4 cuartos, baño intercalado, cuarto y servicio criado, hermoso patio, otras comodidades. Véala. A-4311, A-8585. A1 3964 17 Oct.

SAN JOSE 126 1-2, C, ENTRE Oquendo y Soledad, se alquila un piso alto, compuesto de sala, recibidor, cuatro habitaciones, baño intercalado, comedor, cocina y servicio de criados. Informes U-5034. Llaves en la misma. Muy barata. A1 3948 18 oc.

ALQUILAMOS en la calle Plasencia a una cuadra de Infanta moderna altos sala, comedor, 2 cuartos, baño intercalado completo cocina y patio. Otra interior con las mismas comodidades. Informe. U-1177. A 1 S 6274 25 Oct.

SE ALQUILA segundo piso sin estrenar, de la nueva casa O'Reilly 112, próximo al Parque Albear, compuesta de sala, cuatro habitaciones, baño completo intercalado, comedor, cocina y servicio sanitario de criados. Informan en el tercer piso A-1 3168 19 Octubre

$38.00, ALTOS NUEVOS. Comedor, sala, baño completo con calentador, tres habitaciones, sitio alto, fresco. Agua abundante. Entre dos líneas de tranvías. Vigía y Fernandina. Informes: F-4794. A-1 2985 23 Octubre

MONTE 399(ALTOS

SE ALQUILAN estos magníficos altos con tres cuartos, sala y saleta extraordinariamente grandes, ideal para hombre de negocios o profesional. A 1 6272 19 Oct.

SE ALQUILA, Infanta 43, altos y bajos, compuesta de sala, saleta, cuatro habitaciones, baño intercalado y cocina de gas. Informes: Luis González. U-1157. A-1 3352 17 Octubre

SE ALQUILA, Estrella 73, altos, sala, saleta, tres habitaciones, comedor al fondo, baño intercalado completo, cuarto y servicio de criados y cocina de gas. Informes: Luis González. U-1157. A-1 3353 17 Octubre

SE ALQUILA en Jesús Peregrino esquina a Santiago, dos accesorias y una casa con habitaciones para alquiler. Informes: Luis González. U-1157. A-1 3358 17 Oct.

SE ALQUILA, Animas 177-A, altos, compuestoa de sala, saleta, tres habitaciones, baño y cocina de gas. Informes: Luis González. U-1157. A-1 3355 17 Octub.

SE ALQUILA, Virtudes 162, bajos. Sala, saleta, tres habitaciones, baño completo y cocina de gas. Informes: Luis González. U-1157 A-1 3356 17 Octubre

SE ALQUILAN los altos de Desagüe y Oquendo, con 4 habitaciones, sala, comedor, baño moderno, cocina de gas. Informes: U-7054. A-1 S-6371 17 Oct.

SE ALQUILAN los bajos y dos pisos altos de la casa Corrales número 13, entre Cárdenas y Cienfuegos, compuesto cada piso de sala, una habitación, comedor, cocina y servicios. Para más informesÑ; Suárez No. 87 Telf. A-1888. A-1 3307 21 Octubre

CASA A $22.00

SE ALQUILAN con dos cuartos, sala, saleta y servicios. Puerta Cerrada 83 al 93. Hay altos y bajos, dos cuadras de Cuatro Caminos. A 1 S 6271 19 Oct.

SAN LAZARO 304-A, casi esquina a Escobar. Se alquilan los bajos, con sala, saleta tres cuartos y demás servicios, $40.00. La llave en la Bodega. Informes teléfono M-4630. A 1 3240 18 Oct.

LUZ 36, 1er. PISO

Frente a la plaza de Belén se alquila casa nueva muy fresca y espaciosa informan en la misma. Teléfono I-3121. A 1 3517 17 Oct.

ALTURAS de la Universidad. Mazón 2, bajos, esquina Neptuno. Sala tres cuartos, comedor, baño intercalado, servicio criados, cocina gas. Llaves al lado. Informes teléfono M-1541. A 1 3252 19 Oct.

SE ALQUILAN los altos y bajos de Amistad 34, juntos o separados, a dos cuadras del Parque Central, con todas las comodidades necesarias. Informa: Isidoro Benavides, Aguiar 71, apartamento 303. A-1 2974 23 Octubre

SE ALQUILAN los bajos de la casa calle Villegas 66, entre Obrapía y Lamparilla. El piso bajo se compone de salón espacioso, propio para storage, taller de carpintería o almacén. Precio: 125 pesos mensuales.

HABANA: Se alquilan los altos de la casa Habana 3, con sala, dos cuartos, servicios sanitarios y coicna. Precio $40 mensuales y la llave en los bajos.

SE ALQUILA un local en la calle Hospital, entre San Lázaro y Hamel, propio para Taller de Reparaciones, Herrería etc. Precio: $40.00.

PARA OFICINA: Precio reducido, se alquila en los altos de Empedrado 16, un departamento bien ventilado y con frente a la calle Cuba. Informan Bufete de Arellano. Centro Privado A-2118. E.1554 Indf 1 Julio.

BELASCOAIN, 613, E

Se alquilan los altos entre Figuras y Carmen con sala; comedor; tres cuartos; baño moderno intercalado y un cuarto en la azotea con servicios. Informan en San Miguel 100. Carlos Rodríguez. A 1 2651 20 Oct.

OFICIOS NUMERO 88-B

Piso principal y segundo. Se alquilan, frente a la Alameda de Paula, con 9 amplias habitaciones cada uno, doble servicio y entrada independiente. Informan en los bajos, Almacén de Manuel Muñoz y Co. A-1 1894 17 Octubre

Vedado

SE ALQUILAN LOS ALTOS Y BAJOS de 11 esq. a 10, núm. 39, muy amplios y con garage. A—2 3708 Oct. 29.

Alquileres de Casas

SE ALQUILA EL BONITO Y FRESCO alto de H número 93, entre 9 y 11; terraza al frente y al fondo, saleta, sala, hall, 4 hermosas habitaciones y dos más pequeñas con dobles servicios. Informan F-2527; llave en los bajos. No hay garage. A—2 3695 Oct 20.

SE ALQUILA, MODICO PRECIO, MOdernos altos a la brisa, 23 núm. 476, entre 12 y 14, terraza, sala, comedor, cuatro habitaciones, baño completo, cuarto y servicio de criados. Al lado, en el 474, otro más pequeño, propio para corta familia. La llave en el 474 bajos. Informan Telf F-5469. A—2 3698 Oct 20.

VEDADO: SE ALQUILAN LOS ALtos y bajos de la casa Línea esq. a 6. Teléfono F-1187 A—2 S6432 22 Oct.

VEDADO $21 alquilo departamento moderno alto esquina, dos habitaciones, sala servicios, azotea. Calle 15 esquina a 20. Llave bodega. F-6203. A 2 3492 17 Oct.

SE ALQUILAN los altos de la casa calle A No. 20 A altos, entre Línea y Once, compuestos de sala, recibidor, hall, cuatro cuartos, dos baños intercalados, comedor, cocina, cuarto y servicio de criados. Teléfono M-1510 y FO-2294. La llave en Línea No. 65. A 2 S 6379 19 Oct.

VEDADO alquilo casa moderna reajustada tres habitaciones baño completo, sala comedor, portal, jardín, servicio criados, patio calle 20 No. 21 Llave bodega esquina 15. Teléfono F-6203. A 2 3493 17 Oct.

VEDADO, HERMOSA Y MODERNA casa, calle 9 entre F y Avenida de los Presidentes, Sala, recibidor, gabinete, cinco habitaciones, hall, comedor, gran baño, demás servicios, decorada y pintada. Telf. M-4011. A2 3715 23 Oct.

CALLE 27 No. 328, ENTRE A Y B, Vedado, bajos modernos, 4 habitaciones, sala, comedor, baño, cocina. Llaves A y 27. Precio 75 pesos. A—2 3815 Oct 18.

EN SOLO 32 PESOS

En 8 y 19 alquilo preciosos y frescos altos, terraza, sala, saleta, dos cuartos, baño completo, agua abundante. Informes: Calle 15 No 109 Telf. F-1814. A2 3740 19 Oct

VEDADO, SE ALQUILA LA MODERna casa de C esquina a 27, bajos, con garage y demás comodidades. Informan: M-7572, la llave al lado. A2 3811 17 Oct.

EN 30 PESOS SE ALQUILAN LOS altos Calle A y 27, Vedado, 4 habitaciones, sala, comedor, cocina. Llaves enfrente. A2 3814 17 Oct.

VEDADO $20 casita nueva con sala comedor cuarto cocina de gas, servicio y patio. Calle 5a. número 76 entre A y B. Informan última. A 2 3494 20 Oct.

VEDADO, CALLE 15 No. 483, ENTRE 26 y 28, se alquila casita, sala, cuarto, comedor, cocina y cuarto de baño, precio 18 pesos, informes Telf. F-1183 A2 3981 25 Oct.

SE ALQUILAN DOS HERMOSAS VIviendas, recién construidas, con baño intercalado, tres hermosas habitaciones, servicios de criados, hermosa sala y saleta, en H y Calzada. 2 por H, segunda y tercera planta, y una por Calzada, segunda planta. Informan en la misma, de 4 a 6, Vedado. A2 3946 18 Oct.

VEDADO, SE ALQUILA UN CHALET en la calle H entre 10 y 12 No. 48, con jardín, portal, sala, gabinete, recibidor y comedor, 6 cuartos con 3 baños, garage para 2 máquinas, 2 cuartos de criados con servicio. Informan al lado A2 S 6437 19 Oct.

PROXIMO AL PARQUE MAINE, N. número 24, entre Línea y 17, Vedado, se alquila en $75, con jardín, portal, sala, comedor, cuatro habitaciones, baño completo, cuarto y servicio de criados. Cocina y calentador de gas. Puede verse de 1 a 5 p. m. Informes: A-6420. A2 3938 Oct. 21.

SE ALQUILA UN MODERNO PISO alto, en lujoso edificio, para familia corta. Suntuoso cuarto de baño. Lugar aristocrático del Vedado. H número 184, entre 21 y 23. Informes: el portero. A2 3934 Oct. 21.

SE ALQUILAN frescos bajos calle M esquina a 19, acabados de pintar; seis habitaciones, tres baños cocina servicio criados, dos garages. Informan en la misma. A 2 3404 22 Oct.

VEDADO, ALQUILO la casa calle 5ta. número 99, entre 6 y 8. Jardín, portal, sala, saleta, baño completo, patio y cocina. Informes: F-1675. A-2 3120 17 Oct.

SE ALQUILAN magníficos bajos de la calle 11 esquina a 10. No. 39, compuestos de jardín, portal, sala, saleta, cinco cuartos 2 de criados, baño intercalado Puede verse de 2 a 4 p. m. A2 3045 23oct

VEDADO: Once 105, entre 20 y 22 alquilo casa moderna con todas las comodidades. Precio $34 ,Informan Teléfon A-1051. A2 3043 18oct

CASITAS MODERNAS Jardín, portal, sala, dos cuartos, cocina gas, baño intercalado, patio. Vedado. 10 esquina a 17. M-2863 y F-2124. Llaves bodega. A-2 3020 17 Octubre

CALLE 10 No. 161 entre 17 y 19, altos y bajos, sala, tres cuartos, comedor, cocina gas, baño intercalado, criados. M-2863, F-2124. Llave bodega. A 2 2869 17 Oct.

SE ALQUILAN los bajos de Avenida de Wilson número 93, con 5 cuartos, garage y todas las comodidades. Informan; teléfono F-1597. A-2 2320 18 Octubre

$40 PLAZA DEL MAINE $44

Por tranvía Línea y M. Pisitos independientes, sala a la calle, tres habitaciones baño intercalado, cuarto y baño criada cocina gas y comedor al fondo, ambos salida independiente. Gran edificio "Maine Apartments", elegancia, ventilación orden. Familias escogidas exclusivamente. M y 13, entre Calzada, Línea y Malecón. Frente al parque más suntuoso de América. Esquinas $50 y $55. Hay amueblados y garages y farmacia. A 2 S 5710 7 Marzo

Cerro

STA. CATALINA (Cerro)- No. 13-A, entre Piñer ay Domínguez. Se alquila esta gran casa moderna con todas las comodidades en $35.00. La llave al lado. Informes teléfono M-4630. A 3 3239 13 Oct.

AYESTERAN Y LOMBILLO, CERRO, alquilo casa alta compuesta de sala, saleta, comedor, 3 cuartos, baño completo, cocina, terraza y balcón a tres calles. Informan, Atocha 5; telf. I-7484. A—3 3737 Oct. 22.

ALQUILO, PIÑERA y Cocos, una casa moderna y lujosa, a todo gusto. Para más detalles al Telf. M-5274. José Fernández. A-3 2813 17 Octubre

SANTO TOMAS No. 1, CERRO

Se alquilan las accesorias A y B, por la Rosa, de esta casa con comodidades para corta familia. Las llaves en Santo Tomás No. 1. Informes en San Pedro No. 6. Teléfono A-9619. A 3 3649 21 Oct.

Jesús del Monte

EN JESUS DEL MONTE, CALLE DE Luz número 43-A, entre Reyes y San José, se alquila una casa compuesta de portal; sala; tres cuartos; baño intercalado; comedor al fondo; cocina; servicios de criados y patio. Es de nueva construcción. La llave al lado. Informes: Mario B. de Rojas. Teléfonos: I-6802 y A-2594. Precio $40.00. A—4 3857 Oct. 30.

EN $14 ALQUILO casita muy fresca, de sala, cuarto, comedor y servicios, agua abundante, tranvías y guaguas a media cuadra. 13 número 10, entre Concepción y Dolores, Lawton. A 4 6368 18 Oct.

Alquileres de Casas

SE ALQUILA

La casa San Benigno 82, entre Correa y Santa Irene, propia para familia de gusto. Puede verse de 4 a 6, todos los días. Inf. I-2383, A-3480. A5 3990 23 Oct.

SE ALQUILA, SANTA IRENE Y FLOres, propio para bodega o botica. Tiene armatostes. Informes en el teléfono U-7577 Precio barato. A5 S 6401 22 Oct.

SE ALQUILA CASA MODERNA, Piso alto, esquina a la brisa, en Correa 43 esquina a San Benigno, tiene sala, saleta, comedor, 4 habitaciones, baño intercalado, servicio criados, cocina de gas. La llave en la carnicería de los bajos. Precio, $70. Informan Telf. A-5540. A4 S 6394 19 Oct

Santos Suárez

DOS CUADRAS DEL TRANVIA, SE alquila una casita y terreno, calle Sola y Gral Lee, Sto. Suárez. La llave en la misma de 1 a 3p. m. Infor. Telf. F-5935. Segundo. A5 3969 18 Oct.

SANTOS SUAREZ 3.1|2, a media cuadra de la Calzada. Sala, comedor, 4 cuartos, baño, cuarto y servicio de criado, cocina, patio, traspatio. Llave en el 3, altos. Informes: I-2191. A-4 S-6393 21 Oc.

CASA EN $25. MODERNA, EN OEste No. 35, entre Estrada Palma y Luis Estévez (Santo Suárez) Casa Moderna, moderna, con baño intercalado y dos habitaciones, buen patio, llave al lado. Informes en el Telf. A-6591. A5 3960 21 Oct.

EN SANTOS SUAREZ

Avenida de Serrano 101, entre Santa Irene y San Bernardino, se alquila pisito alto, nuevo, buen baño y cocina de gas. Precio $25.00 A—4 3859 Oct. 18.

Víbora

SE ALQUILA LA CASA CARMEN Y Juan Delgado, en $25 Sala, saleta, dos cuartos, portal y jardín, servicio completo. Informan café El Encanto. Telf. M-9276. A5 3851 20 Oct.

ATENCION alquilo en 25 pesos la ventilada casa con portal, sala 3 habitaciones, comedor, instalación eléctrica y sanitaria agua, corriente, patio traspatio árboles frutales, calle Octava 51 entre Acosta y Lagueruela la llave al lado informan: en la misma de 2 a 4. A 5 3483 17 Oct.

VIBORA: SE ALQUILA LA CASA Santa Catalina Nº 37, a dos cuadras de la Calzada; con sala, saleta, tres cuartos y comedor junto a la cocina; patio y traspatio; con el servicio de criados. Informes M-1629. La llave en la bodega. A-5 3849 Oct. 20.

ALQUILO CASA moderna, San Anastasio 43, entre San Francisco y Concepción, compuesta de sala, comedor y 3 habitaciones, baño y cocina. Informan: teléfono U-3225. A 5 S 6372 18 Oct.

ALQUILO DOS CASITAS NUEVAS, acabadas de pintar, con sala, cuarto, cocina, patio, servicios independientes y luz a todas horas. $16 cada una. Calle Lacret entre Cortina y Figueroa. Informan letra I. A—5 3675 Oct 20.

SE ALQUILAN LOS ALTOS DE SANta Irene 64, acabados de pintar. Sala y saleta corrida, siete habitaciones y una en la azotea, baño intercalado, cocina azulejeada, con fogón de gas. Precio $60.00. Informes en Telf. U-7577. A—5 S6400 Oct. 22.

ALQUILO CHALET DE ESQUINA, O'Farril y Estévez, a una cuadra del colegio "La Estrella". Cuatro habitaciones, doble servicios, jardines, portales y patio al fondo con garage. Sesenta y cinco pesos. Informan F-5414. A5 3764 18 Oct.

VIBORA. Se alquila en San Mariano 18 una fresca y recién pintada casa con garage y demás comodidades. Llave en el 25. Dueña Carlos III. 7. A 5 3245 18 Oct.

ALQUILO, LIBERTAD 58 ENTRE C. Veiga y Bruno Zayas, con dos cuartos y traspatio, $30. Milagros 124, entre Lawton y Armas, sala, comedor, dos cuartos, $25. Cortina 35, A, entre Milagros y Sta. Catalina, $25. A5 3980 19 Oct.

Arroyo Naranjo

ARROYO NARANJO: CALLES LUZ Y Soto, alquilo preciosa casa-quinta, moderna, con grandes jardines, arboleda, muchos frutales, teléfono, abundante agua. Informan teléfono A-1051. A9 3767 29 Oct.

Luyanó

SE ALQUILA casa buena, Rosa Enríquez y Pernas, media cuadra tranvías Luyanó. Portal, sala, comedor, 2 habitaciones, baño completo, pantry, cocina, patio. Llaves bodega. A-6 3376 17 Octubre

SE ALQUILA en Juan Alonso Infanzón, en la esquina con sala, 3 cuartos cocina y patio y servicios. Informan en la Bodega y llave. A 6 3499 17 Oct.

SE ALQUILA FRESCA CASA ALTOS, Pedro Pernas No. 13, a media cuadra de la Calzada de Concha, con sala, saleta, tres habitaciones, comedor al fondo, baño, cocina, etc. Alquiler. $30. La llave en los bajos. Informes: A-4358, M-6263. A6 3756 22 Oct.

SE ALQUILA una esquina para cualquier clase de establecimiento, una casa chica en Cueto y Compromiso. Informan en la misma, letra D. Telf. U-6789 A-6 S-6205 17 Octubre

Marianao

SE ALQUILA una casa mampostería moderna, portal, sala tres cuartos, cocina, comedor baño completo y patio. Avenida 1a. entre 6 y 7. Buenavista, precio 25 pesos. Para más informes teléfono F-1768, Avelino. A 8 3400 17 Oct.

MARIANAO. REPARTO COLUMBIA, alquilo las casas Mendoza 54 y 56, situadas a media cuadra del tranvía Vedado-Marianao y una cuadra de la Calzada de Columbia, próximas al colegio de Belén. La primera tiene jardín, portal, sala, saleta, tres cuartos, baño completo, cocina, servicio de criada, patio y garage. La segunda tiene las mismas comodidades y además saloncito recibidor y el comedor al fondo. Ambas tienen agua fría y caliente abundante. Llaves en la casa 58 de la esquina. Informan. Mercaderes 40. Telf. A-6164. A8 3982 18 Oct.

ALTURAS de Almendares. En Avenida de los Aliados vendo hermoso chalet dos plantas independientes, techos monolíticos. Precio $19.000 con $4.000 de contado, resto en hipoteca. A-7632. A 8 3432 19 Oct.

SE ALQUILA UNA CASITA

Nueva para matrimonio solo o corta familia. En 18 pesos. Portal, dos buenas habitaciones, cocina, baño patio y abundante agua. Calle 3 número 65 entre 16 y 18. Reparto Almendares. Telf. FO-2429. A 8 1376 26 Oct.

SE ALQUILA ALTURAS DE ALMENdares. Avenida Aliados, frente al Nº 41, espléndida casa chalet, a familia pudiente. Informes: la misma y Teléfono FO-1571 y A-9490. A—8 3891 Oct. 21.

SE ALQUILA la casa Dr. Domínguez letra A, entre Panorama y Reina, Buen Retiro, Marianao, con jardín, portal, terraza, sala, comedor, tres cuartos, con baño intercalado y agua caliente, cocina, baño de criados. Precio $50. A-8 3027 18 Octubre

ALQUILO CASA BARATA EN LA Sierra, una casa con portal, sala, 2 cuartos, baño intercalado, comedor y cocina. Calle 10 entre Primera y A Telf. FO-1726. A8 S 6402 17 Oct.

SE ALQUILA una casa. Portal, sala, dos cuartos, comedor, cocina, baño, patio, todo independiente. También un local para carnicería. Informes: Miramar y O'Farrill, bodega. A-8 2979 17 Octubre

GENERAL LEE Núm. 3, Marianao, (Quemados. Se alquilan accesorias y habitaciones con luz eléctrica. Precios de situación. Informa la encargada. Telfs. M-2863 y F-2124. A-8 2870 17 Octubre

Alquileres de Casas

Regla

REGLA: ALQUILO 14 PESOS ESpléndida casa, punto alto, saludable; sala, comedor; tres habitaciones; servicios modernos. Aranguren 155, cerca del paradero Fexer. Informan en el 157. Telf. I-4986. A-7 3716 Oct 18

Alquileres Diversos

Casas de Apartamentos

EDIFICIO Aguiar, Industria 72 1|2, entre Animas y Trocadero amplios apartamentos de 2 grandes cuartos y baño completo, luz, limpieza teléfono, agua caliente y ascensor día y noche. Se garantiza moralidad. A 10 3540 12 Nov.

SE ALQUILA APARTAMENTO EN primer piso con azotea y balcón a la calle. Obispo 113, razón en la misma. A10 S 6411 18 Ot.

VEDADO: ONCE 103 ENTRE 20 Y 22: Alquilo preciosos apartamentos modernos, interiores, a $17. Informan: Telf. A-1051. A10 3766 29 Oct.

CASA "GASTON". F entre 7 y 9. Vedado. Lujoso y moderno apartamento, sala, recibidor, 3 habitaciones, baño completo, hay garage. Informan F-1285. A 10 2892 17 Oct.

SE ALQUILA MURALLA No. 20, ALtos, entre Compostela y Habana, propia para casa de apartamentos, por su situación magnífica, con 10 apartamentos amplios, magníficos baños en cada piso, cocinas, etc. agua abundante. Acabada de reformar y pintar. Informes: A-4358, M-6263. La llave en los bajos B1 3927 Oct. 22.

PALACIO "AYESTERAN"

Ayesterán número 8. Se alquilan departamentos con sala y cuarto, comedor y cocina, baño completo, luz toda la noche. Telf. U-2412. B-1 S-6074 25 Octubre

Departamentos

MALECON 62 y San Lázaro 200, alquilo espléndidos departamentos de $24 a $35 con luz, teléfono, lavabo de agua corriente y dos habitaciones. Informes A-6189. B 1 3238 20 Oct.

PALACIO "LA AURORA"

Oquendo número 24. Se alquilan departamentos con sala y cuarto, cocina y sus servicios independientes, luz toda la noche. Telf. U-6908. A-10 S-6245 2 Nov.

OBRAPIA 96, 98. Se alquilan dos departamentos a la calle e interiores con lavabo de agua corriente, luz toda la noche, para oficinas u hombres solos, matrimonio sin chicos, precios de situación. Informes el portero. B 1 3227 19 Oct.

EN LA CALZADA DEL MONTE, HOY Máximo Gómez, núm. 133, al fondo de la tienda de ropa hecha El Iris, se alquila un departamento con dos habitaciones, baño y cocina, informamos en la tienda. Telf. A-6237. A.10. S 6403 Oct. 18.

14, 16 PESOS, apartamentos con dos habitaciones, servicios independientes, cocina y luz. Paseo 273, entre 27 y 29, Vedado. Teléfono A-2402. B-1 3160 19 Oc.

DE 20 A 30 PESOS, departamentos de dos y tres habitaciones, claras y ventiladas con servicios propios e instalación eléctrica. Compostela 143, entre Sol y Muralla. B 1 3526 23 Oct.

Habitaciones

SE ALQUILA UNA HABITACION A caballero, amueblada, agua caliente. $15. Se cambian referencias. San Rafael 112, altos, entre Gervasio y Escobar. B2 3955 Oct. 17.

EDIFICIO CATEDRAL, casa para familias honorables. Hay ascensor, abundante agua. Habitaciones y departamentos muy frescos. Visitando este edificio ninguno otro le gustará después. Empedrado Núm. 4. B-2 3161 9 Noviembre

PALACIO Abadín. Cuba 86, casi esquina Tte. Rey. Edificio moderno, tranquilo, habitaciones con lavabos, amuebladas, ropa cama, criados, luz, teléfono, baño caliente, desde $18. M-4726. B 2 2645 20 Oct

EN LAS CASAS HABANA 157 AGUIla 164, Animas 121, alquilo habitaciones y departamentos precios de situación. Informa la encargada. Pueden verse a todas horas. B—2 3892 Oct. 22.

VEDADO, EN CASA PARTICULAR de matrimonio, sin más inquilinos, se alquila una magnífica habitación a una o dos señoras o señoritas solas. Se cambian referencias. Teléfono F-3253. B2 3753 17 Oct.

HABITACIONES, ALQUILO AMPIAS y ventiladas, altas y bajas, en casa decente y de pocos inquilinos, a $11. Santiago No. 1 cerca de Salud. B2 3776 Oct 18.

ALQUILO CON TODO SERVICIO, $25, buenas habitaciones, casi esquina a Prado, buen trato, casa moralidad. Trocadero 7. B2 3745 19 Oct.

DESAMPARADOS 14. Se alquilan habitaciones altas y accesorias bajas con luz eléctrica. Precio de situación. Informa la encargada. Teléfonos M-2863, F-2124. B 2 2867 17 Oct.

SE ALQUILA UNA AMPLIA HABItación interior, en $20, con o sin muebles, en O'Reilly 87, altos. Telf. M-1540. B2 3993 18 oc.

OPORTUNIDAD, Vedado. Casa familia honorable, amplias, frescas habitaciones, baño intercalado con o sin asistencia. Calle 17 número 19, esquina L. Telf. F-4578 Srta. Rodríguez. B-2 1908 31 Octubre

EN SALUD No. 2 se alquila una habitación y un departamento independiente. B 2 3204 17 Oct.

LA AVENIDA REINA Y BELASCOAIN

En los altos de este popular Café y Restaurant, se alquilan amplias y frescas habitaciones para una y dos personas desde $15 a $25. B 2 S 6366 9 Nov.

SAN IGNACIO 48. Se alquilan habitaciones altas, modernas, con abundancia de agua y luz eléctrica. Precio de situación. Informa la encargada. Teléfonos M-2863, F-2124. B 2 2866 17 Oct.

NEPTUNO 189, entre Gervasio y Belascoaín. Se alquilan hermosas habitaciones con servicio. Telf. U-6940. B-2 566 20 Octubre

Para Establecimientos

DOS HERMOSAS NAVES

de mampostería, se alquilan, apropiadas para industria o almacén, situadas en el barrio comercial de Marina y Acierto, J. del Monte, a una cuadra de la Calzada de Concha. En una de ellas estuvo la fábrica de siropes "Espumosos Vives". Se alquilan muy baratas. Informan: teléfonos X-2629 y X-2819. Casa de Gancedo. B-3 2975 18 Octubre

UNA NAVE en Concha y Velázquez, propia para industria o garage. Mide mil metros cuadrados. Informes:: Luis González. U-1157. B-3 3357 17 Octubre

UNA NAVE en Animas 177, propia para industria o garage. Mide 400 metros cuadrados. Informes Luis González. U-1157 B-3 3559 17 Octubre

ALQUILO MUY BARATO, VILLEGAS 60, bajos, para establecimiento o depósito, un salón corrido, sin columnas, con puertas de hierro, pegado a Obrapía. Llaves, bodega. Informan: Mercaderes 27. A-6524, U-4742. B3 3798 18 Oct.

M.E.C.D. 2016

Alquileres de Casas

PARA COMERCIO
MURALLA, ENTRE AGUIAR Y HABANA
Se alquila este hermoso local, acabado de fabricar, con 200 metros de capacidad para café, oficina, almacén o industria. Para informes: Teléfono: A-7858. E2484 10d. Oct. 25.

ALQUILO $45, BELASCOAIN 613, C, para establecimiento, o café, o lo que se desee, local moderno, puertas de hierro, piso de granito. Llaves, bodega. Informan: Mercaderes 27, A-6524, U-4742. B3 3794 18 Oct.

ESPLENDIDO LOCAL PARA BODEGA con dos accesorias, armatostes y vitrinas, se alquila en Rodríguez y San Indalecio. La llave al lado, por Rodríguez, No. 60. Informan: Monte 255, sastrería Chicago. Teléfono A-1066. B3 3820 22 Oct.

ALQUILO MODERNO LOCAL
Esquina, tiene ocho puertas metálicas a la calle pegado a Infanta. No reparo precio. Teléfono U-6107. B 3 3236 20 Oct.

MAGNIFICA esquina para establecimiento, víveres, farmacia u oficinas profesionales con vivienda para familia. Se alquila con contrato en precio razonable. Virtudes 107 esquina a Perseverancia. La llave enfrente, Bodega. Informa su dueña, Virtudes 2 altos, esquina a Zulueta. B 3 S 6340 21 Oct.

SE ALQUILA espléndido local para comercio con vidrieras y armatostes. Infanta y San José, esquina, precio de situación. Tel. M-4488. B 3 3550 21 Oct.

ALQUILO GRAN ESQUINA
Nueva, propia para comercio, muy barata, largo contrato. Avenida Concepción y San Lázaro. Llave en los altos (Lawton). Informes: Merced 103, panadería. Teléfono A-2482. B-3 2792 17 Octubre

LOCALES PROPIOS para tienda de ropa, bodega, carnicería, botica, puesto de frutas, barbería y lechería. Informan: Belascoain número 121, bazar de ropa. B-3 3159 19 Octubre

SE ALQUILA bonito local, Aguacate número 50, casi esquina a O'Reilly, frente a "La Metropolitana". Informes: teléfono F-3417. Llamar después de las 12. B-3 3126 19 Octubre

CRISTINA 20
Local propio para industria o comercio; portal sala, saleta, 4 cuartos; comedor, cocina, patio y traspatio. Llaves; al lado. Informes: San Joaquín 33 M-4803. B 3 3475 Oct. 19.

PROPIA PARA cine, industria o almacén se alquila hermosa nave fresca y clara, techo de azotea en Desagüe 70, entre Franco y Subirana. Informan en el 72, altos. B-3 3150 17 Octubre

PARA COMERCIO O INDUSTRIA EN MONTE 399 se alquila gran local con 700 metros superficie, vista a dos calles, al lado del Mercado Unico. Informan en el mismo el portero. B 3 S 6273 19 Oct.

HABANA 186 y Acosta 44, dos espléndidos locales para industria o almacén que alquilo juntos o separados, muy baratos, doy contrato. Informes teléfono M-1541. B-3 1582 29 Octubre

HABANA esquina Obrapía para primero diciembre se alquila este magnífico local de esquina, propio para establecimiento. Hablar directamente con dueño. F-3560. B 3 2020 30 Oct.

ESQUINA para bodega con armatostes de lo mejor. Garantizo que es buen negocio, doy facilidades, A y 10, Reparto La Sierra, no trato con palucheros, pido y doy referencias. B 3 2393 2 Nov.

MANRIQUE 94, entre San Rafael y San José. Buen local 250 metros sobre columnas, propio para cualquier industria o almacén. Muy barato. Informes: teléfono M-1541. B-3 1583 29 Octubre

LOCAL COMERCIAL En Cuba 87, mucho frente. Alquiler muy reducido. Cuatro huecos a la calle. Todos los tranvías por el frente. B-3 1900 30 Octubre

NEPTUNO 142
Un local amplio y moderno para establecimiento. Se alquila a precio razonable. Puede verse a todas horas. Más informes: joyería Le Trianon, Galiano 91. A-4648. B3 3402 20 Oct.

SE ALQUILAN 2 DEPARTAMENTOS magníficos, para puesto de frutas y carnicería, uno por H y otro por Calzada, recién construído. Informan en H y Calzada, Vedado, de 4 a 6 B1 3947 Oct. 18.

Naves

UNA NAVE en Desagüe y Morales, propia para industria. Informes: Luis González. U-1157. B-3 3354 17 Octubre

SE ALQUILAN naves de todos tamaños, propias para industria o almacén, en distintos puntos de la ciudad. Informes: Ramón Planiol, Desagüe 62. Teléfono U-4985. B-3 3154 24 Octubre

Compras y Ventas

Fincas Urbanas

COMPRO UNA CASA EN EL VEDADO, Teléfono F-4962. C1 3768 Oct. 17.

COMPRO DE CONTADO
CHALET
en el Vedado, que valga $25,000, o un solar que esté de Paseo a M y de Línea a 25. Tratos directos. Chacón 23, bajos. Señor Quintana, M-7730. C1 S6424 17 Oct.

SE VENDE CASA A UNA CUADRA de Monte, mide 80 metros, precio de situación, no soy corredor, informa: Sr. García. Telf. M-2412, de 10 a 12 a.m. y de 2 a 5 p.m. Preguntar por García el del Express D—1 3665 Oct. 17

VENDO MI CASA SITUADA EN SAN Benigno núm. 5, entre Rodríguez y San Leonardo. Portal, sala, saleta, 2 cuartos, baño intercalado, cocina. Precio de situación. Informes en la misma. I-2918. D—1 3668. Oct. 17

Compras y Ventas

SE VENDE BARATA UNA ESQUINA de tres plantas, construcción moderna, lugar céntrico. También se colocan en hipoteca doce mil pesos; no se cobra comisión. Amelio Montes, Oficios No. 10. M-5393. D—1 3701 Oct. 22

PAN GRANDE
¡Ocasión! Motivos que explicaré al comprador, realizo grupo de modernas casas; resultando jugosa renta, dado a su situación. Renta sobre $300. Cuervo y Cía. M-4607. D1 3994 18 oc.

VENDO UN PASAJE RECIEN FABRICADO. Todo alquilado; produce renta magnífica. Prefiero tratar con el comprador, pero no recibo corredor que me haga perder tiempo, porque me urge venderlo pronto. Informes: Telf. I-4116. D—1 3852 Oct. 18.

RESIDENCIA RENACIMIENTO ESPAÑOL A PLAZOS
Construída en la calle Doce entre avenidas Novena y Décima del Reparto Ampliación de Almendares. Se compone de jardín, portal, escalinata sevillana de entrada, marquesina para bajada de automóviles, sala, comedor, hall, tres espaciosas habitaciones, closets, baño intercalado de lujo, pantry, cocina, cuarto y servicio de criados y en cuerpo aparte garage, lavadero, gran patio y pasillos laterales. Precio $12,500, de entrada $3,500 y el resto a $85.00 mensuales. Ingeniero Cristóbal Díaz, O'Reilly 40. Teléfonos M-9650 y M-7058. D1 3966 25 oc.

CASAS HABANA
Vendo casas antiguas y modernas. Gran esquina, 404 metros. Galiano. Renta $500, se oye oferta rededor de $65,000.

CASAS VEDADO
Tengo en el Vedado, verdaderas gangas. Buenos chalets, 2 plantas, garage, 4 habitaciones, en $15,000. Calle 13, moderna, 4 habitaciones, $12,000.

DINERO PARA HIPOTECAS
Desde $1,000 a $5,000. Habana, Repartos y Marianao.

ESTABLECIMIENTOS
Gran café minuto, 4 años contrato, vende $2,000 mensuales, $6,500.

MUÑIZ, M-1694, DE 3 A 5
D1 3861 20 oc.

VENDO UNA casa madera con portal, sala, comedor, tres habitaciones, cocina, servicio, patio, más tres habitaciones al fondo y servicio independiente. Mide 10x60 se deja parte en hipoteca. Lawton 16, a media cuadra carritos. Informes: 10 de Octubre 45. Telf. M-4907. Lacera. D-1 3373 17 Octubre

SE VENDE O SE CAMBIA
Por una casa vieja, otra nueva de tres plantas con establecimiento sin contrato. Se dejan las dos terceras partes al 7 0|0 por el tiempo que se quiera. Luz No. 46. Fonda. D 1 3640 21 Oct.

WAJAY
Frente a carretera y con casa de mampostería, se vende en 16.000 pesos. Muy cerca de la Habana. Agua corriente, luz y teléfono. Informa: G. del Monte, Habana 82. Telf. A-2474. D—1 S6426 Oct. 19.

SE VENDE
Para una corta familia que vaya a residir a Madrid un bonito Hotel acabado de fabricar con dos plantas, cuarto de baño, un buen sótano, jardín, mucho terreno con puertas a dos calles; Quintiliano No. 8, barrio de la Prosperidad, su dueño en el No. 1 de la misma calle. D 1 S 6342 17 Oct.

SE VENDE UNA CASA EN UNO DE los puntos de más valor de la Habana, en $14.500, admitiéndose 10 mil quinientos pesos al firmarse la escritura; y los $4.000 restantes gravados en la finca, con el cinco por ciento anual de interés, en cuatro plaos semestrales. Para más informes escriba a N. Dpto. de Anuncios del DIARIO DE LA MARINA. D—1 3872 Oct. 21.

SE VENDEN DOS CASAS
En el mejor punto de la Víbora, calle de Concepción entre 12 y 13, sin estrenar, con jardín, portal, sala, dos cuartos, comedor al fondo cocina, baño intercalado, con todas sus piezas, bañadera importada, patio 120 metros de traspatio, toda decorada, fachada Renacimiento Español. Precio, 4.200 pesos cada una, su dueño Martín Pérez, en la misma de 9 a 12 y de 3 a 5 teléfono X-2408. D 1 3293 22 Oct.

JESUS del Monte. Se vende sin terminar, propia para taller de yeso o carpintería, una nave construída de concreto, ladrillos, acero y techos de asbesto, que hace frente a la calle Paz entre San Bernardino y Zapotes, limitando la manzana la calle San Julio. Su terreno ocupa una superficie de 487-80 varas. Informan Bufete de Arellano, teléfono A-2118. D 1 3401 26 Oct.

VENDO CASA CON $800 Y RECONOCER $2,500. Jardín, portal, sala, comedor, 4|4 baño de primera, techos monolíticos. Pegado Hotel Almendares. 10 x 26 varas, garage. A-7632. D1 3779 22 Oct.

VENDO UNA CASA CON PORTAL, sala, saleta, 3 habitaciones, comedor, cocina, servicios, patio y traspatio, pisos mosaicos, libre gravámenes, en 1.200 pesos. Informa, Alonso, Revillagigedo y Apodaca, lechería. D1 3772 17 Oct.

PARA RENTA SEGURA
Vendo casa de esquina, moderna, rentando $250, en $22.000. José F. Quintana. Chacón 23, bajos. Teléfonos M-7780, M-7730, FO-2188. D1 S 6425 18 Oc.

SE DESEA cambiar una casa de madera de 3 habitaciones por otra que tenga 4 o por un terreno de 7 por 35 metros aproximadamente, que no esté a más de tres cuadras de la Calzada de Luyanó. Se prefiere en el reparto Concha o Las Casas. Telf. X-3213. H-4 S-6370 17 Octubre

VENDA hermosa casa con jardín, portal, sala, hall, tres cuartos, baño intercalado comedor, cocina y cuarto de criados con sus servicios. Informes: Luis Estévez 115. Santos Suárez. D1 S 6104 Oct. 27.

Fincas Rústicas

VENDEMOS 8 CABALLERIAS TIERRAS de primera, Artemisa, casas, pozos, frutales, cercada, es llana, casas curar tabaco, frutos menores. $13,000 Carret, Obispo 56. A-7632. D9 3778 22 Oct.

Compras y Ventas

EN EL MEJOR lugar de Guayabal se vende una buena finca. Informes: Obispo 119. Telf. A-7591. D-9 3331 20Octubre

Solares Yermos

A 70 CENTAVOS METRO ENTRE Lisa, Coronela y Biltmore, o se cambia por solar en Miramar. Teléfono FO-2503. D2 3741 19 Oct.

NEGOCIO OPORTUNO
GANGA SIN IGUAL
Solar esquina 5a. Avenida, próximo al puente, donde valen $25 y $30, vendo a $16 mt. siempre que sea antes del día 20. Trato directo, M-7730, FO-2188. D2 S6439 20 oc.

VEDADO
CALLE 19 PROXIMO A K
Terreno y casa, a $40 el metro Trato directo, José P. Quintana, Telfs. M-7730 y FO-2188. Chacón 23, bajos. D2 S6440 20 oc.

VEDADO
En la calle Zapata entre A y B se vende una buena parcela de 20 x 40, acera de la brisa, propia para jardín, buy barata y facilidad en el pago. Informa su dueño Habana 82. Telf. A-2474. D—2 S6427 Oct 19.

VERDADERA GANGA
Se vende un solar en lo mejor de Jesús del Monte, próximo a la iglesia, a media cuadra de la Calzada; mide aproximadamente 300 metros, se dan facilidades. Informes Jesús del Monte 387. D—2 3911 Oct. 23.

REPARTO MENDOZA, Víbora. Se venden los solares de Santa Catalina y Cortina, paradero de los tranvías de Santos Suárez. También otro enfrente por Cortina. Informa su dueño: Ricla 78. D-2 2993 23 Octubre

AMPLIACION de Almendares. Se vende solar de 10 varas por 42.17, calle Primera entre 18 y Fuentes, dista 27 varas de la esquina de Primera y Fuentes. Precio $2.50 vara. Informes Salud 34. Teléfono A-5418. D 2 2897 22 Oct.

ALTURAS de Almendares. Vendo solar de 661 varas con frente a Avenida de los Aliados. Ganga se da a $7 vara por embarcar dueño. A-7632. D 2 3433 19 Oct.

VENDO parcelas para fincas recreo desde 3, 6, 10 mil completas arboleda; producción. Teléfono; luz; acueducto; carritos; guaguas varias empresas 5 centavos ciudad. Facilidades pago. 15 minutos Luyanó pueblo Cotorro. Finca "Vista Alegre"; Cañizares. D 2 889 22 Oct.

¡MAGNIFICA OPORTUNIDAD!
EN 23, VEDADO
Le vendo de $10 a $13 vara la medida que usted solicite. También en las calles 20, 21, 22, 24 y 26, con grandes facilidades de pago. Informa su duaño: Dr. Aranda y M. Sañudo. Mercaderes 9, Depto. 3, de 10 a 12 a. m. Teléfono M-6173. D-2 E-223 Indf. 26 En.

37.88 por 28.88—1093 varas, esta esquina de frayle por su medida es un monumento; por su situación es una joya; por el frente de la Avenida de Mayía Rodríguez mide 37.88 varas y por el costado de San Mariano 28.88 varas: si necesita más terreno se vende el lote entero, hasta 2,700 varas; también parcelas pequeñas. Jovellar 35. U-4033. D2 3098 8nov

Establecimientos

VENDO GRAN VIDRIERA
Punto comercial bien montado, garantizada buena venta, véala para que se convensan aprovechen la oportunidad informan Antón Recio y Monte. Benito, café. D 3 3498 17 Oct.

IMPRESORES: VENDO IMPRENTA completa; dos máquinas pedal con motor eléctrico; tipos y todos los accesorios; establecida local grande; paga poco alquiler. Calleja. Telf. M-1063. D—3 3901 Oct. 19

SE VENDE UNA BODEGA QUE ESTA sola en esquina; buen contrato; $25 alquiler. Se da en mil setecientos pesos. Venta garantizada treinta pesos. Informes: Carballo, Amistad y Dragones, café. D—3 3860 Oct. 21.

SE VENDE EN UN BUEN PUNTO: fonda con buena marchantería; poco alquiler y muy barata; se vende por tener que embarcarse. Caserío de Luyanó Nº 24. Fonda "La Ciudad". Informan. D—3 3906 Oct. 29.

GANGA VERDAD
Se venden los armatostes y contrato de bodega sola en esquina. Informe: Castillo y Cádiz. Telf. M-4107. D—3 S6430 Oct. 23.

GRAN NEGOCIO PARA DOS SOCIOS que trabajen: vendo fonda y bodega en un gran local económico, en Aguila. Poco dinero. Informes: Font entre Morúa Delgado y Porvenir, Reparto Batista. D—3 3853 Oct. 18

VENDO BODEGA $2.500 DENTRO LA HABANA; muy cantinera; no está atendida por desavenencia de socios; con muchas facilidades pago. Informes Monte y Antón Recio, Benito (café). D—3 3919 Oct. 19.

POR TODO este mes vendo puesto de aves y huevos, buena marchantería, contrato y poco alquiler y enseres para fruta. Factoría 30. D 3 3556 21 Oct.

¡URGENTE¡ VENDO AL
primero que trate, magnífica vidriera, muy billetera, en Calzada de mucho tránsito. Motivo de viaje. Verdadera "ganga". Dueño, de 8 a. m. a 9 p. m. (Reina 85). D2 3803 20 Oct.

"LA LOTERIA"
Casa de cambio, Billetes y Tabacos y Cigarros Obispo y Oficios. Se vende este antiguo establecimiento, por no poderlo atender su dueño. Propio para depósito al por mayor de tabacos y fósforos. Alquiler módico. Pudiera establecerse también cualquier otro comercio. Informan en la misma. D3 3944 Oct. 23.

Compras y Ventas

GRAN Negocio. Se vende una carnicería sola en su barrio. Vende 130 kilos se da barata informan F-2659. D 3 3479 17 Oct.

OPORTUNIDAD DE ADQUIRIR ESTABLECIMIENTO de víveres finos, con camiones de repartos; se da con facilidades de pago; no se vende por falta de negocio, sino por falta de atención. Vea al Sr. Benítez, Lagunas 115, de 12 a 3, por Belascoain y se lo demostrará; también se admite en pago una propiedad, libre de gravamen. D—3 S6404 Oct 17

BODEGA Y BAR, SE VENDE, ES punto muy céntrico. Informa, Cuéllar, Monte y Cárdenas, café. D3 3801 22 Oct.

VENDO UNA BARRA $10.000
Calzada de mucho comercio; mucha venta, sin estar atendida; buen contrato y no paga alquiler. Doy facilidades pago. Informes: Antón Recio y Monte Benito (café). D—3 3920. Oct. 20

OPORTUNIDAD al que quiera establecerse. Tengo una bodega en $6.500 con $1.300 contado, con existencias de más de tres mil pesos. Se dan facilidades en el pago. Informan: Amistad 136, Jesús, café. D-3 3026 18 Octubre

OCASION. Vidriera tabacos, quincalla, billetes, se vende gran negocio por embarcarse, venta de $25 a $30, a prueba, largo contrato, poco alquiler. Razón Muralla 103, 2o. piso, de 7 a 8 y de 12 a 2. S. Lizondo. D 3 2658 20 Oct.

Muebles y Prendas

MUEBLES A PLAZOS Y EN ALQUILER
Compramos toda clase de muebles finos. También hacemos cambio. Llamen al teléfono U-5620 "La Comercial", Neptuno número 153, entre Escobar y Gervasio. Las ventas para el campo no pagan envases. G-6 S-6188 31 Octubre

U-4422 —AVISO— U-4422
Compramos muebles modernos de todas clases, especialidad en muebles finos y de oficina. Ortofónicas, Radiolas. Llámenos al U-4422. Neptuno 213. C—6 3688 Oct. 22.

COMPRO MUEBLES, modernos y oficina, archivos, neveras, maletas de cuero, joyas y brillantes. Empeñamos con módico interés, joyas, ropas, máquinas escribir y Singer. "El Volcán", Factoría 26. A-9205. C-6 3310 10 Noviembre

COMPRO muebles en todas cantidades, máquinas singer ovillo central, de escribir, bufetes y neveras y mamparas. Avise al Teléfono A-6620. C 6 2456 19 Oct.

MUEBLES baratos: juegos de cuarto desde $60, con escaparate de tres cuerpos, $140; tenemos en caoba juegos finos muy baratos; juegos de comedor, desde $50, con adornos de bronce, $80; en estilo Adams $110, juegos de recibidor, de caoba finos, $80; de sala, desde $55 hasta $150; escaparates con lunas, $25; juegos de cuarto para señorita, $65; camas de hierro, con rejilla, $12; sillones de portal, $12 par y toda clase de piezas sueltas a precios muy baratos. Infanta 88 entre Carlos III y Estrella. Cao y Pita. Teléfono U-4352. D 6 S 6349 19 Oct.

MUEBLES
Fabricamos o importamos para el gusto más refinado. Pueden adquirirse a plazos o en alquiler en el almacén importador de muebles y casa de préstamos "La Nueva Especial", Neptuno números 191 y 193 Teléfono U-5010, al lado del café "El Siglo XX".—NOTA: Las ventas para el campo no pagan envases. D-6 S-6188 31 Oct.

COMPRAMOS MUEBLES
Teléfono A-4518. Juego de cuarto, comedor, sala, muebles de oficina, máquinas de coser y escribir. Llamen al Telf. A-4518. "El Pensamiento". Sol 93. D-6 S-6312 22 Octubre

"LA NUEVA ARGENTINA"
Casa de Préstamos. Interés desde el 1 por ciento. Liquidación de prendas procedentes de empeño por la mitad de su valor. Neptuno número 179 A-5955. D-6 S-6187 31 Octubre

LIQUIDACION PERMANENTE de cajas de caudales y de acero, contadoras niqueladas y de caoba, armatostes, cantinas, vidrieras, mesas de mármol y vitrolite, sillas de Viena, nuevas y de uso y muebles en general baratísimos por embarcarse. Apodaca 58, entre Suárez y Revillagigedo. D 6 276 18 Oct.

SE VENDEN TODOS LOS MUEBLES de una casa: Pianola eléctrica, son finos; y se dan baratos, juntos o separados. C y Fuentes, Almendares, una cuadra Parque Japonés, bajos. D6 3841 20 Oct.

LAMPARA EN GANGA
Magnífica, de Baccarat, de varias luces, se vende muy barata, en Paseo 171, bajos, entre 19 y 21, Vedado. A todas horas. D6 3694 17 Oct.

MUEBLES EN GANGA
Gran surtido en juegos completos y piezas sueltas, juegos de cuarto, 70 pesos, comedor 75 pesos; sala o recibidor, 45 pesos; camas a 7 pesos; cómodas 10 pesos; seis sillas y dos sillones 15 pesos; sillas sueltas a $1.50; sillones $2.50; mesas correderas 6 pesos y otros que no se detallan a los precios mencionados. También se cambian y compran en
"LA PRINCESA"
SAN RAFAEL 107. TELF. U-7926 E-2396 Indf. 1 Oct.

MUEBLES DE ARTES
Juego de comedor renacimiento español nuevo, 12 piezas, ebanistería y escultura de primera; puede verlo sin barnizar; precio sumamente barato. San Rafael 143-G, entre Aramburo y Soledad D—6 S6395 Oct. 24

SE VENDE UN JUEGO COMPLETO de discos con sus libros para aprender el inglés; todo $20. Galiano número 126. Telf I-4072. D6 3807 17 Oct.

Compras y Ventas

«LA ESPECIAL»

La mueblería más grande y mayor surtido de toda la República. Salón de exposición y ventas, Neptuno número 159, entre Escobar y Gervasio. Muebles fabricados y exportados para el gusto más refinado. En «La Especial» puede nadquirir muebles a plazos y en alquiler. Hay juegos de cuarto en caoba de tres cuerpos, con filete de bronce; juegos ídem esmaltados en dos tonos policromados y decorados en todos colores; juegos de caoba y bronce; juegos de señoritas esmaltados, policromados y decorados. Juegos de comedor estilo «Renacimiento», ídem estilo Adams, ídem inglés, ídem con filetes en todos estilos y a todos precios. Juegos de sala estilo Luis XVI decorados y con gobelinos; juegos esmaltados y policromados de todos precios. Juegos de sala con filete de bronce muy finos; ídem en otros estilos, juegos de recibidor, tapizados y de rejilla y todos precios. También los hay de mimbre de todos estilos y precios; mesas escritorios de todos tamaños; libreros de dos y tres hojas; sillas giratorias, juegos de oficina. Neveras de todos estilos y tamaños Juegos de niños y esmaltes. «Chaise Long» tapizados y de mimbre. Lámparas de pie muy finas y muy baratas, ídem de sala, saleta, cuarto y comedor, reloj de pared; ídem de pie. Espejos dorados, ídem vitrinas, sillones de portal de todos estilos, sillas de coche, ídem de colegios, sillas de tijera, paravanes, alfombras, de sala, saleta y cuarto, maceteros de todos estilos y precios, camas de hierro y camitas de niños desde la más barata a la más fina. Sombrereras, perchas de árbol, cestos de ropa, fiambreras finas y corrientes, sillones de niños de caoba y mimbre. En piezas sueltas; escaparates de lunas, ídem sin luna, camas, coquetas, cómodas, chiffonier, chifo-Rober; mesas de noche, aparadores, auxiliares, vitrinas; mesas de correderas, mesas de máquinas, mesas de teléfono y sillería de toda clase y otros muchos artículos que no se detallan aquí. Fíjese bien que «La Especial» le hace a usted cualquier juego o muebles de encargo sin que tenga que hacer anticipo alguno. Hacemos ventas par el campo sin cobrar embalaje; damos facilidades de pago guardando la más absoluta reserva. También alquilamos muebles desde la más humilde cama de hierro hasta una lujosa residencia. Haga una visita a esta acreditada casa y saldrá complacido por su mercancía exquisita y sus precios ínfimos. No se confunda.

«LA ESPECIAL»

Neptuno número 159, entre Escobar y Gervasio. Teléfono U-5620 y Apartado número 2291. D-6 S-6189 31 Octubre

PARA MUEBLES BARATOS
Díaz y Chao. Gran rebaja de precios en nuestras existencias; muebles de sala, comedor y cuarto, neveras, camas y toda clase de muebles finos y corrientes, al contado y a plazos. Facilidad en el pago. Vendemos toda clase de prendas modernas, montadas en platino, a precio situación por ser procedentes de préstamos. Visítenos y se convencerá. Neptuno 197 y 199, entre Belascoain y Lucena. U-5154. D 6 763 22 Octubre

LA SEGUNDA COMPETIDORA
DE RUFINO GARCIA ARANGO
Gran liquidación joyas, muebles, ropas, baúles y maletas de todas clases. Máquinas de coser y escribir. Victrolas y pianolas todo por la mitad de su valor. Se compran y cambian muebles modernos. Dinero en todas cantidades sobre joyas, ropa y toda clase de objetos de valor. Módico interés y absoluta reserva. San Nicolás No. 250 entre Gloria y Corrales. Teléfono M-2875. D 6 E 2220 ind 1 Sept.

MUEBLES DE ARTE
Juego comedor Renacimiento Español, nuevo, compuesto de aparador, vitrina mesa, cuatro sillas, dos butacas $165 00. Escultura y ebanistería de primera. San Rafael 143-G, entre Aramburu y Soledad. D 6 S 6317 17 Oct.

LAMPARAS EN GANGA
Se vende una lámpara de sala de bacarat, muy fina, en $3000.00.—Una lámpara de pie de bronce, en $1000, mármol de Verona, en $80.00. Puede verse en la Casa Vilaplana, O'Relly y Villegas.
D-6 E. Indf. 1 [illegible]

BAULES Y MALETAS
de todos tamaños finos y corrientes, los liquidamos por la mitad de su valor.

MUEBLES, JOYAS Y ROPAS
Las empeñamos cobrando módico interés. Las compramos pagando bien, siendo modernos los vendemos al contado muy baratos y a plazos, damos facilidades. No compre sin visitarnos.

LA COMPETIDORA
De A. G. Arango. Gloria núm. 68. Teléf. A-6827. E-1251 ind 20 My

Compras y Ventas

¡PARA OFICINAS Y DE OCASION
Bufetes planos y de cortina. Archivos, cajas archivos, máquinas de escribir. "La Hispano Cuba". Villegas 6. Losada. A-8054

DINERO
No reparamos intereses. Préstamos sobre alhajas y objetos de valor.
"LA HISPANO CUBA"
Villegas 6, por Avenida de Bélgica, antes Monserrate. Teléfono A-8054.

DE OFICINAS
Compro. A-8054. Bufetes planos y de cortinas. Archivos, cajas archivos, libreros, máquinas de escribir. "La Hispano Cuba". Losada, Villegas 6. A-8054. D-6 E-317 Indf.

LA ISLA DE CUBA
Gran Almacén de Muebles, Neptuno 213, entre Marqués González y Oquendo. Telf U-4422. Gran Almacén de Muebles de todas clases. Por sus precios esta Casa vende un 30% más barato que ninguna de su giro en la República. Tenemos Juegos de Cuarto desde $50; de Comedor, des $45; y de Sala desde $20; Recibidor, desde $30. Especialidad en muebles finos. Piezas sueltas a como quiera. Nosotros queremos muchos clientes aunque ganemos poco dinero. Recorte este anuncio y guárdelo. Si no lo necesita hoy, puede necesitarlo mañana Neptuno 213 Telf. U-4422. D—6 4003 Oct. 24.

Maquinaria

SE VENDE UNA MAQUINA DE CINE profesional, marca Pathé. Está casi nueva y se da muy barata. Informan: Telf. I-7502. D—5 3885 Oct. 19.

VENDO MOTOR DE PETROLEO 15 H. F., $275. Molinos mezcladores remoledores, $100. Molinos para pulverizar yeso, cal, arena, mármol, etc., $140. Tubos cemento armado de 30" de diámetro a 50 centavos. Tubería Galvanizada de 1 1/4 y 2" a $2 quintal. Teléfono X-1559. D—5 3676 Oct. 20

ASERRADERO marca LANE, con carro tipo cremallera de 25 pies. También una acepilladora de 24x12; máquinas para clavar cajas y una sierra de sin-fin de 26". Precios de ocasión. Industrial Machinery San Ignacio 12. D-5 3371 21 Oct.

CONCRETERA con su motor de gasolina acoplado, con ruedas de acero en $225. También un winche y cortadora de cabillas. Industrial Machinery, San Ignacio No 12. D-5 3368 21 Octubre

SE VENDE una bomba para gasolina con recipiente de vidrio. También tanque para aceite con su bomba. Verse: San Ignacio 12, Industrial Machinery. D-5 3369 21 Octubre

ALMACEN. Existencias constantes de calderas, donkeys de vapor, bombas, motores, romanas diversos tamaños, arados, desgranadoras, tuberías, bluses, acero para calderas etc. Basterrechea Hermanos. Lamparilla 9. Telf. A-2950. Habana. D-5 S-6309 6 Abril

SE VENDE un tractor inglés marca Austin, de ruedas 15|25 HP, muy económico y garantizado. Hay piezas de repuesto Industrial Machinery. San Ignacio 12. D-5 3370 21 Octubre

Máquinas de Escribir

MAQUINA UNDERWOOD en perfectas condiciones, urge venderla en 50 pesos. San Miguel 101, altos, por Lealtad, al lado del café. D-6 3006 17 Octubre

SE VENDE UNA MAQUINA DE SUMAR tipo bancaria y otra de escribir Oliver, en perfecto estado y de muy poco uso. Informan: Banco Nova Scotia, cuarto piso; preguntar por García. D—6 3669 Oct. 17

Máquinas de Coser

MAQUINA SINGER ovillo central, $30; otra en $25 y otra $10.00; también una nevera esmaltada con botellón, 30 pesos, en muy buenas condiciones. Consulado 21 bajos. D-6 3149 18 Octubre

Animales

NO COMPRE conejos gigantes sin antes visitar la granja "Bregolat" de Calabazar hasta 18 etc. de peso y en todos colores. También tenemos gallinas del Prat. D-8 579 21 Octubre

CRIADORES. SE VENDEN DOS puercas madres, de raza York, una parida con tres críos, y la otra, próxima. Pueden verse e informan en Gertrudis No. 40, esquina a Tercera. Víbora. D8 3760 17 Oct.

SE VENDE UN VERRACO HAMFSHIRE, de un año, y dos de 8 meses. Finca Lilia, Cano. Telf. F-4107. D8 3848 21 Oct.

SE VENDE UN PRECIOSO PERRO policía, edad año. Reina 92, Compañía Avícola. D8 3988 18 oc.

MAGNIFICAS AVES Leghorn Rhode Island Red, etc., etc., productos de Isla de Pinos; huevos y frutas. Precios razonables. Boland y Harrison. San Nicolás 210, Habana. D.8 17653 17 Octubre

Objetos Varios

BILLARES
Se venden a $125 mesas de carambolas y de Chicago. Billares Plaza, por Monserrate, después 2 p. m. D 10 3296 17 Oct.

VENDO una hermosa mampara de seis metros de largo con 12 cristales cuajados, por una tercera parte de su valor y regalo otras dos divisiones. Informan en Rayo 31 barbería. D 10 3534 21 Oct.

SE VENDE
una caja caudales hierro, $150. Cuatro escaparates caoba, $35. Una coqueta, $15. Una mesa comedor, $20. Un ventilador paletas con 4 luces, $15, y otros efectos. Aguiar 100 D10 3836 16 Oct.

BILLARES. Se venden varias mesas. Buen precio. Informan Oficios No. 35 Salón de Billares. D 10 3251 9 Nov.

VENDO TRES PUERTAS METALICAS con sus muelles, espejos y postigos con llavín. Jesús del Monte 444, Hojalatería. D—10 3673 Oct 24

VENDO UNA BOVEDA, CENTRICO lugar, Cementerio Colón. Completamente vacía. Doy facilidades pagos. Dirección: M-4155 D—10 3882 Oct. 19.

Compras y Ventas

BODEGUEROS: SE VENDEN LOS enseres de una bodega que valen $1.500; se dan en $550. Pueden verlos en Ayesterán y Lombillo. Telf. I-7675. D—10 3850 Oct. 18.

VENDO 2 VENTILADORES, MARCA General Electric, corriente 220, $10 cada uno, Arbol Seco 5, (bajos). D10 3972 18 Oct.

MARTINEZ. Telf. M-9654. Compro ropa usada, zapatos y todo objeto de vestir de caballero. Monserrate esquina a Teniente Rey. C-10 3158 7 Noviembre

SE VENDE UNA COCINA DE HIERRO para hotel. Se da en proporción. Informan en Santa Clara núm. 3, altos. D—10 3690 Oct. 28.

¡GANGA!
Se venden 75 butacas de teatro, en muy buen estado. Sirven también para Sociedad. Se dan muy baratas, por no necesitarse. Informan: teléfono X-1295. Rosa Enríquez números 50 y 112. D-10 3051 17 Octubre

Solicitud - Alquileres

A LOS PROPIETARIOS DE LUYANO deseo alquilar tres casas chicas o dos grandes. Para más informes: F-4962. B8 3769 Oct. 17.

Automóviles y Accesorios

TALLER DE CLEMENTE HUERTOS
CONCHA Y VILLANUEVA
Se venden camiones de voltep de 5 toneladas, White, Brockway y Pachard, también hago negocio por terrenos o casas. D 4 3484 27 Oct.

SE CONSIDERAN PROPOSICIONES por un "Studebaker" del 26; muelles fijos; cortinas automáticas; chapa particular; asegurado por este año. Informan: Garage de Silla, G entre 23 y 25, Vedado. Telf. F-3336. D—4 S6433 Oct 25.

VENDO STUDEBAKER TIPO STANDARD, del 27, cinco pasajeros, acabado pintar Duco en dos colores. Se da barato. Informes: Telf. I-7456, Carballido. D—4 3903 Oct. 28.

MOTOCICLETAS Harley-Davidson, se liquidan nuevas y de uso, con facilidades de pago. Completo surtido de piezas. José Presas, Avenida de la República número 290, Habana. D-4 15940 20 Octubre

CHEVROLET DEL 27 CON CUATRO gomas nuevas, lo vendo baratísimo, en 180 pesos. Garage Gloria, Vives 135 entre Carmen y Rastro. De 8 a 11. D4 3728 17 Oct.

PREPARESE para la temporada. Hermoso Locomóbil siete pasajeros listo para trabajar. Precio regalado. Véalo en Valle 59 garage, entre Mazon y Basarrate. Pregunte al encargado. D 4 1581 28 Oct.

Música

Pianos

PIANOS, pianolas e instrumentos al contado y en plazos cómodos. Música impresa y estudios para todos los conservatorios. Pianos de alquiler, afinaciones y reparaciones. Calidad y bajo precio. Viuda de Carreras y Cía. Prado 115. Telf. A-3642. D-7 E-1757 Indf. 1 Ag.

PIANOS Y PIANOLAS DE TODAS marcas, procedentes de préstamos, absoluta garantía. Se venden muy baratos con grandes facilidades de pago. "El Brillante", Aguila 211. D—7 3713 Oct. 24.

CARLOS L. PETERS
Fábrica de pianos. La confianza de artistas, teatros, conservatorios, colegios etc. por cerca de medio siglo. Pianos, autopianos, armonios y fonógrafos. Afinaciones y reparaciones. Precios razonables. Plazos cómodos. Son muchas las familias que hondamente lamentan hoy haberla echado en olvido o sustituído, guiadas por anuncios pomposos. Muy caro han aprendido que la seriedad de la antigua casa Peters es sencillamente insustituíble. D-7 3392 26 Octubre

Colocaciones Se Solicitan

Agentes

VENDEDOR, SE SOLICITA PARA vender al comercio las hojas de afeitar "Elefanten", a base de comisión. Excelente oportunidad para quien tenga buenas relaciones y práctica. Negocio exclusivamente a base de comisión. Informan: Telf. M-7774 E10 S 6435 18 Oct.

Cocineras

SE SOLICITA UNA COCINERA JOVEN, peninsular. Buen sueldo. Que duerma en la colocación. Que sea limpia y trabajadora. Monte número 2, al lado del café Marte y Belona; altos de la sombrerería y camisería El Modelo. Teléfono: A-6913. E2 S6408 17 Oct.

Criadas

SE SOLICITA UNA SIRVIENTA PARA las habitaciones, que entienda algo de costuras y que presente referencias de casas donde haya servido. Calle 2 entre 15 y 17, única casa de planta baja, Vedado. E—1 3686 Oct. 17.

SE SOLICITA UNA JOVEN ESPAÑOLA, para los quehaceres de una casa, (un matrimonio). Informan Almacenes "Inclán". Aguila 97. E1 3939 Oct 18

SE SOLICITA UNA CRIADA DE COMEDOR que sepa servir muy bien y traiga buenas referencias; si no es así que no se presente. En 19 núm. 239, esq. a F Vedado. Sueldo: $30. E—1 3664 Oct. 18.

Colocaciones

SE SOLICITA UNA CRIADA PENINSULAR para los quehaceres de corta familia, que sea seria. Carmen 62, altos, cerca de Vives. E—1 3887 Oct. 18.

SE SOLICITA MUCHACHA JOVEN, de moralidad, para la limpieza y lavado, para corta familia. Estrella 235, bajos. E3 3806 17 Oc.

SE SOLICITA UNA CRIADA PARA habitaciones, con referencias, y que no tenga melena. Avenida de la Paz No. 1, Alturas de Almendares. E1 3970 18 Oct.

Criados

CRIADO DE MANO, DESEO HOMBRE de 40 a 50 años, que presente garantía de ser buen criado de mano y de ser honrado y trabajador. Escriba indicando nombre y teléfono del que lo recomienda y nombre y teléfono de usted, a N. Dpto. de Anuncios del DIARIO DE LA MARINA. E—1 3873. Oct. 18.

NECESITO PRIMER CRIADO, SUELDO, $40; una criada para cuartos, $30; un chauffeur español, $60; un ayudante, $15. Compostela 58. E1 3956 Oct. 17.

SE SOLICITA CRIADO ESPAÑOL, exclusivamente para comedor, que sepa servir a la rusa y tenga referencias por escrito de casa particular. Sueldo, $25. Casa, uniforme y ropa limpia Calle 25 esq. a N, Vedado. E1 3953 Oct. 17.

Operarios y Aprendices

SE SOLICITAN armadores de sillas, sillones y juegos de recibidor con referencias en la Fábrica de Muebles de Manuel Méndez. Concha No. 3 por Marina. E 9 3451 19 Oct.

Socios

SOLICITO SOCIO CON CAPITAL para un importante negocio de venta exclusiva de un artículo único que se vende extraordinariamente con mucha facilidad. Sr. Tur M- 4598 o F-3253. E 10 3463 18 Oc.

BUEN NEGOCIO
Solicito persona activa, que disponga lo menos de 300 pesos, para ampliar negocio en marcha. Puede cobrar semanalmente sus utilidades. Se le aseguran más de 120 pesos mensuales. Estévez 91, cualquier hora E10 3950 17 oc.

Varios

UN JOVEN elegante de muy buena familia y que ha viajado mucho desea una señorita de 18 a 24 años para contraer "MATRIMONIO DE PRUEBA" lo antes posible. Para otros informes llame al "M-9218". A cualquier hora. E 10 Admon. 17 Oct.

SE SOLICITA UN JOVEN QUE SEPA ordeñar, para cuidar y ordeñar una vaca y hacer limpieza y mandados. Sueldo, $18. Casa y ropa limpia. Calle 25 esq. a N, Vedado. E10 3954 Oct. 17.

NECESITO DOS HOMBRES PRACTICOS en trabajo de vaquería, que sepan ordeñar y cortar yerba con guadaña, sino que no se presenten. $25, casa y comida. Informan: Luz 97. E10 3952 Oct. 17.

Colocaciones Se Ofrecen

Criadas

MUCHACHA ESPAÑOLA DESEA CASA de moralidad para criada de mano; entiende de cocina y costura. Suárez 128. Telf M-4387 F—3 3921 Oct. 17

SE OFRECE JOVEN ESPAÑOLA PARA criada de cuartos o de manos; desea casa de moralidad. Es formal y trabajadora; referencias. María, I-6609. F—1 3915 Oct. 18.

DESEA COLOCARSE UNA JOVEN española de criada de manos; es trabajadora; y muy formal; y con buenas referencias; desea casa seria. Razón: Telf. I-7331. F—1 3907 Oct. 20.

SE DESEA COLOCAR UNA ESPAÑOLA por hora o todo el día, para limpiar oficinas o consultorios y cuidarlos si es necesario. Domicilio: calle Empedrado 73, altos. F—1 3904 Oct 18.

JOVEN ESPAÑOLA, DESEA COLOCARSE de criada en casa de moralidad. Tiene recomendaciones, Informan: Compostela 96, altos, o al teléfono No. M-5021. F1 3943 Oct. 17.

DESEA COLOCARSE JOVEN ESPAÑOLA de criada de manos o cuartos y coser, tiene buenas referencias, Informan: teléfono A-7178. F1 3930 Oct. 18.

JOVEN ESPAÑOLA DESEA COLOCARSE en casa de moralidad. Informan Telf. FO-2642. F—1 3691 Oct 17.

DESEA COLOCARSE UNA JOVEN española para criada de mano; tiene quien la garantice. Informan al Telf. A-3558. F—1 3714 Oct. 18

SE DESEA COLOCAR UNA JOVEN española, de criada de manos o de cuartos; tiene referencias. Informan, Marina 2 esq. a Concha. Teléfono: X-2241. F1 3763 17 Oct.

SE DESEA COLOCAR UNA JOVEN española de criada de manos o manejadora. Telf. F-3942. F—3 3671 Oct. 17.

SE DESEA COLOCAR UNA MUCHACHA española, para criada manos o manejadora, tiene buenas recomendaciones Llamar al Telf. M-6344. F3 3913 Oct. 18.

SE DESEA COLOCAR UNA JOVEN española, para criada de manos o para cocinar y limpiar para un matrimonio solo; lleva tiempo en el país; tiene buenas recomendaciones. Telf. A-1860. F3 3910 18 Oc.

SE DESEA COLOCAR UNA JOVEN española, de criada de manos o cuartos, o manejadora, tiene muy buenas referencias. Inf. Telf. I-3964. UH F3 3931 Oct. 17.

SE DESEA COLOCAR UNA SEÑORA española, joven; por horas o todo el día; duerme fuera; tiene buenas referencias; prefiere el Vedado. Telf F-6165. F—1 3883 Oct 18.

FOLLETIN 25

PALACIO VALDES

LA HERMANA SAN SULPICIO

NOVELA

A la venta en la Librería Internacional, Obispo 92. A-0622. Precio 50 c.

mente amoscado, habiéndose desvanecido la sonrisa que constamente brillaba en su rostro, se despedía también sin encontrar palabras con que disculpar su extravagancia. Procuraba poner prisa para librarse de las risas de los tertulios. Al salir al portal llamaba a la cancela una joven con la cabeza rebujada en toquilla color rosa, acompañada de un criado con librea. Elena y ella se tropezaron y se saludaron con efusión, besándose repetidas veces. Oí las carcajadas de la recién llegada, sin duda producidas por las bromitas de la amiguita contra su tío el clérigo de las granadinas no tardó mucho en despedirse también. La joven que entraba era la condesita del Padul, la adorada de mi amigo Villa. Y en verdad que tenía excelente gusto. Por la tarde, al cruzar rápidamente por la calle de las Sierpes, no había podido apreciar bien la belleza singular de su rostro, la gracia y esbeltez de su figura. Era una mujer hermosa de veras. El color de oro de sus cabellos formaba contraste delicioso con el negro de sus ojos. La expresión de su fisonomía suave y atractiva; los ademanes nobles. Toda su gentil persona revelaba bien claro la agregia cuna en que había nacido. Vestía con sencillez y elegancia, denunciando el corte parisién las prendas que llevaba sobre sí. Saludó a todas las damas con efusión cariñosa. Después la vi dirigirse sonriente a Villa y apretarle la mano. Su presencia causó en la tertulia alguna turbación, y eso que ella procuraba con familiar amabilidad que nadie se moviese de su sitio. Me pareció que no estaba orgullosa de su elevada alcurnia, o que, si lo est...a, sabía disimularlo perfectamente. Como me dirigiese algunas miradas de curiosidad, sin duda por no haberme visto nunca en la tertulia, Joaquinita se apresuró a presentarme. Me dió la mano con suma cortesía y me dirigió una sonrisa tan amable que me sentí cautivado. Y como yo, al parecer, todos los demás, porque desde su entrada las miradas de los pollastres se dirigían a ella y las de las muchachas también. Lisonjeada con el afecto que la demostraban, la gallarda condesa se esforzaba en aparecer más llana y más amable aún.

Me sacó de mi contemplación admirativa Joaquinita, que me invitó de nuevo a sentarme a su lado en la mecedora. "Ya tenemos otro cuarto de hora para hablar", me dijo. En esta segunda conferencia me pareció la segundogénita de Anguita un poquito pesada y dulzona. Se enteró de mi patria y familia, y me hizo que le narrase algunos pormenores de mi existencia. Claro que no le dije una palabra del asunto que a Sevilla me trajo. Venía sólo a dar una vuelta por Andalucía y a conocer unos parientes que tenía en Sanlúcar. Semejaba interesarse en todo lo que me atañía, de un modo tan vivo que me causaba sorpresa y alguna inquietud. Entre col y col me dirigía frases lisonjeras, aprovechando cualquier ocasión para enaltecer mi carácter (¿cuándo lo habría conocido?) y el ingenio que se revelaba en mis palabras. En suma, era como el dulce de piña, que al principio gusta mucho, y cansa pronto. Deseaba ya dejarla, pero no era empresa fácil. No consentía que se hiciera pausa en nuestra conversación. Me acordé entonce de la sonrisa de Villa cuando le hablé de ella y empecé a explicármela. Observando mi distracción, me dijo:

—¿Qué es eso? ¿Repara usted en la seriedad de Villa? Siempre le pasa igual. En cuanto llega Isabel, concluyen las guasitas. Se queda con una cara, larga, larga, que da pena mirársela... ¡Pobrecillo! Está enamorado hasta las cachas.

Yo, que no había reparado en ello, me convencí, mirando al comandante, de que la observación era tan fina y maliciosa como exacta. Desde la entrada de la condesita no se mostraba como antes alegre y desenfadado. Las frases jocosas, que aún soltaba, iban claramente impregnadas de la preocupación de su espíritu. Isabel, en cambio, se mostraba cada vez más amable y afectuosa con él y con todo el mundo, particularmente con él. Estaba rodeada de pollos que la incensaban sin descanso. A todos contestaba con la misma sonrisa candorosa, enloquecedora. Si a alguno distinguía, era a Villa, en quien posaba a menudo con amorosa expresión sus grandes ojos inocentes y límpidos. Y yo, desde lejos, notaba el estremecimiento que aquella mirada clara producía en mi amigo y le envidiaba.

La tertulia se deshizo tarde. Algunos criados entraron a buscar a sus señoras y aguardaron largo rato allá dentro, en la cocina. A las doce y media vino el conde viudo del Padul a recoger a su hija, y ésta fué la señal del desfile. Llegaba del Círculo de Labradores, donde, según me dijo uno iba dejando ya, sobre el tapete verde de la mesa de juego, una fortuna. Era hombre de media edad aún, vigoroso, en quien los excesos de su vida disipada no se reconocían más que en la mirada vaga y perezosa. Reconocíase en él a un mismo tiempo al caballero y al calavera. Sevilla entera recordaba todavía sus aventuras galantes, sus orgías, sus duelos singulares y temerosos, la barbarie inconcebible de algunos actos ejecutados en el frenesí de la embriaguez. Saludó con amabilidad caballeresca, no exenta de protección a todo el mundo, y se llevó a su hija. En pos de él nos marchamos todos. Las de Anguita salieron hasta el medio de la calle a despedir a sus amigas. Pepita me preguntó si volvería al día siguiente, y como le respondiese que no sabía si me sería posible, dijo haciendo un mohín de enfado que yo era tan "chinchoso" como mi amigo Villa. Salimos formando grupos, que se fueron dispersando por las laberínticas encrucijadas de las calles. Villa iba delante dando vaya a unas muchachas, alegre otra vez y despreocupado. Yo le seguía, llevando a mi lado al humorista don Acisclo. No sabiendo cómo entablar conversación con él, le dije:

—Es muy amena la tertulia de estas señoritas... y muy original... se pasa bien el rato.

—Usted es forastero, ¿verdad?—me preguntó gravemente.

—Sí, señor; hasta ahora no había estado en Andalucía.

—Pues ha hecho usted bien en venir, porque en Sevilla sólo hay tres cosas dignas de verse: la catedral, el alcázar y el patio de las de Anguita— repuso con graciosa solemnidad.

VII

Preparativos para el bloqueo.

Matildita, como he dicho antes, debía de sospechar el deplorable resultado de mi entrevista con el capellán del colegio del Corazón de María. No hacía más que dar vueltas en torno mío y tirarme cuanto podía de la lengua, a fin de cerciorarse de la verdad del caso, o por ventura para meter su naricita en mis negocios y satisfacer el inmoderado afán de dar consejos que la atormentaba. Como no había disipado en parte la vergüenza que me produjera, concluí por confesarlo todo. Fuertes aspavientos de la chiquilla. No cabía en sí de indignación. Me hizo repetir varias veces la repugnante grosería usada por el clérigo conmigo, y me dijo que ella no la hubiera sufrido. Esto no me pareció bien. Pero le hice ver en seguida los inconvenientes que habría traído consigo cualquier resolución violenta en tal momento, y concluyó por convenir en que lo mejor había sido "el despreciarle". Después de quedar unos instantes silenciosa en actitud reflexiva, abrió la llave de los consejos. En su opinión, lo que yo debía hacer ahora era presentarme a la madre de Gloria, pintarle mi pasión por su hija, echarme a sus pies y suplicarle que la sacase del convento y nos permitiese casarnos y ser felices. El consejo era poco práctico, y me convenció de que los amores del aspirante a telégrafos habían dejado en el espíritu de Matildita una huella indeleble de romanticismo.

Mejor lo tenía yo pensado. En esto de ver las cosas como son y conseguir lo que nos proponemos, me parece que nadie saca ventaja a los que hemos nacido en los valles pintorescos de Galicia. Ya diré más adelante lo que mi mente, apretada por la necesidad, urdió para alcanzar lo que apetecía.

Por aquellos días se había marchado el alcalde Cueto a su pueblo, y había llegado un matrimonio de Ecija. Sentábase, pués, a la mesa, a las horas de almorzar y comer, una señora, lo cual había hecho variar un poco el tono de la conversación. Esta dama se llamaba Raquel. No pasaría de los treinta años y era una mujer hermosa como pocas, de arrogante figura, alta, mórbida, de tez morena, nariz aguileña, labios gruesos y ojos negros y grandes, tal vez demasiado grandes. Sus facciones, pronunciadas en demasía, su figura voluminosa, hacían que pareciese más hermosa de lejos que de cerca. Aquellos ojos cristalinos, abombados, de ternera, aquella nariz enérgica, borbónica, aquellos labios rojos abultados, a cierta distancia formaban un conjunto armónico, maravilloso. No obstante, aun de cerca se la podía diputar por un buen modelo de escultura femenina. Estaba casada con un viejo, don José Torres, que, a pesar de la peluca y llevar teñido el bigote, nadie le haría bajar de los ochenta. Era un hacendado rico, según supe pronto, porque en las casas de huéspedes no suelen ignorarse mucho tiempo las circunstancias de cada cual. Había tenido el capricho de casarse con aquella joven, a quien había dotado en cuarenta mil duros al tiempo de hacerlo. Para ella, que era una desgraciada sin recurso alguno, fué gran fortuna, sobre todo teniendo en cuenta que el viejo no tardaría en dejarla libre. Tuve ocasión de convencerme muy pronto de que la hermosa no correspondía con agradecimiento a la generosidad y a las atenciones que constantemente guardaba con ella su marido. Tocóme sentarme a su lado en la mesa, y no tardamos en trabar conversación y entrar en confianza. Raquel hablaba siempre con énfasis, hablaba mucho, y según avanzaba en el discurso se iba animando, yo no sé si natural o artificialmente, al punto que siempre concluía en el diapasón más alto y muchas veces con el rostro enrojecido. Si ésto era afectación, había concluído, por el hábito, en connaturalizarse con ella. Mostraba poseer gran presunción y un carácter suceptible y despótico. No tenía reparo en dirigir a su marido, delante de todos nosotros, frases irrespetuosas cargadas de desprecio. El señor Torres era un anciano suave conciliador, discreto, que veía muy bien el ridículo que su esposa hacía caer sobre

M.E.C.D. 2016

Colocaciones

SE DESEA COLOCAR UNA JOVEN española de criada de manos; sabe trabajar; tiene quien la garantice. Telf. A-4071. F—1 3707 Oct. 17.

DESEA COLOCARSE JOVEN ESPAÑOLA, recién llegada, ha estado aquí, sabe trabajar; para criada de manos o manejadora, es casada, de 22 años, prefiere dormir fuera. Tiene referencias. Inf. Telf. M-5878. F3 3983 17 Oct.

SE OFRECE UNA JOVEN ESPAÑOLA, para criada de cuartos o comedor; tiene buenas referencias. Telf. F-3789. F1 3965 19 oc.

SEÑORA ESPAÑOLA, MEDIANA edad, desea colocarse para cuartos o comedor, entiende un poco de costura; duerme en la colocación. M-8591. No le importa ir al campo F1 3881 17 Oct.

SE DESEA COLOCAR UNA MUCHACHA española para cuartos o comedor; sabe lavar ropa fina y planchar; tiene referencias de donde ha estado 4 años. Telf. No. M-5766. F1 3899 Oct. 17.

SE DESEA COLOCAR UNA JOVEN española de criada de cuartos o de comedor; lleva tiempo en el país y sabe cumplir sus obligaciones; tiene familiares que respondan por ella. Telf. A-7141. F1 3897 18 Oc.

SE DESEA COLOCAR MUCHACHA española, criada de manos, sabe servir bien a comedor, coser regular. M-7122. F1 3984 17 Oct.

SE OFRECE UNA JOVEN ESPAÑOLA para criada de manos; lleva tiempo en el país; tiene buenas referencias de casa particular. Telf. M-5229. F1 3959 17 Oct.

DESEA COLOCARSE SEÑORA DE mediana edad para cuartos y coser, acostumbrada al servicio fino. Referencias inmejorables. Informan: teléfono F-2731. F1 3747 20 Oct.

DESEA COLOCARSE UNA MUCHACHA del país, para cuartos y zurcir, o para matrimonio solo. Tiene quien la recomienda. Llamar al teléfono F-5475. F1 3680 17 Oct.

JOVEN PENINSULAR, DESEA COLOCARSE de criada de manos. Es trabajadora y formal. Tiene inmejorables referencias. Informan: O'Reilly 40, 6 Telf. A-6276. F1 3784 18 Oct.

DESEA COLOCARSE PARA CRIADA de manos o habitaciones, una joven española; lleva tiempo en el país; buenas referencias; duerme fuera. Teléfono A-9762. F1 3792 17 Oct.

DESEA COLOCARSE UNA JOVEN española, para criada de manos, o para cuartos; tiene referencias. Informan Telf. M-4616. F1 3808 17 Oct.

DESEA COLOCARSE UNA MUCHACHA española, para cuarto y coser y lavar ropa fina; lleva tiempo en el país; referencias buenas. Informan Casa Flor Seda. Telf. F-3437. F1 3774 Oct. 17.

SE DESEA COLOCAR UNA MUCHACHA española, para todos los quehaceres de una casa, no siendo para cocinar; desea casa de moralidad. Telf. FO-9305. F1 3765 18 Oct.

SE OFRECE UNA JOVEN PARA UNA casa de poca familia; sabe cumplir con su obligación; tiene quien la garantice; para más informes pueden llamar al Telf. A-9248. Se desea casa de toda moralidad. F—1 3678 Oct. 17.

DESEA COLOCARSE UNA JOVEN española para las habitaciones y coser. Calle J No. 66, entre 7 y 9. F-1489. F3 3957 17 Oct.

SE DESEA COLOCAR UNA JOVEN española, para cuartos, comedor, o manejadora; tiene referencias. Inf. F-2051. F3 S6441 18 oc.

JOVEN ESPAÑOLA, DESEA COLOCARSE de criada de manos o manejadora; es trabajadora, con buenas referencias. Telf. M-4118. F3 3949 Oct. 17.

SE OFRECE UNA JOVEN ESPAÑOLA de criada de manos, cuartos o para comedor, es muy trabajadora y tiene buenas referencias. Tel M-9578. F1 3976 17 Oct.

SE DESEA COLOCAR UNA MUCHACHA española, para criada de manos; es limpia y trabajadora, desea casa de moralidad. Telf. M-5446. F1 3968 17 Oct.

SE DESEA COLOCAR UNA MUCHACHA para limpiar. Llamen al teléfono A-7732. F1 3932 17 Oct.

ENGLISH SPEAKING GIRL, WHITE, seeks position as nurse with Americans. can furnish reference. Tel. F-6146. F1 3924 Oct. 18.

SE DESEA COLOCAR UNA ESPAÑOLA la mediana edad, para los quehaceres de la casa; buenas referencias. Telf. F-6253 F1 3941 Oct. 17.

SE DESEA COLOCAR UNA JOVEN española, de criada; sabe cumplir con su obligación. Informan en el teléfono X-1466. F—1 3682 Oct. 17

DESEA COLOCARSE UNA JOVEN española, de buena familia, de criada o manejadora. Informes San Pedro y Santa Clara. Telf. M- 4535. F—3 3880 Oct. 21

JOVEN ESPAÑOLA, DESEA COLOCARSE para todos los quehaceres de un matrimonio solo. Sabe cumplir bien. Llamen al teléfono M-1540. F3 3826 17 Oct.

DESEA COLOCARSE JOVEN ESPAÑOLA de criada de manos o manejadora o cocinar y limpiar a corta familia, tiene buenas referencias, va a las afueras. Telf. I-7794. F3 3662 Oct. 17.

SE OFRECE JOVEN ESPAÑOLA, PARA criada de cuartos o manejadora. Tiene referencias. Telf. M-9592. F3 3821 Oct. 17.

SOLICITA COLOCACION, EN CASA de moralidad, para cuarto y coser, una joven española, práctica y con buenas referencias. Informan: Escobar 182. B. altos. Telf. A-2975. F3 3802 17 Oct.

SE DESEAN COLOCAR 2 JOVENES españolas, de criada de manos o cocinar para corta familia. Tienen referencias. Informan: Oficios 31, altos. Teléfono A-4586. F3 3809 17 Oct.

DESEA COLOCARSE UNA JOVEN peninsular, para criada de manos o manejadora; tiene buenas referencias de donde manejó. Telf. U-4201. F3 3790 17 Oct.

Colocaciones

UNA MUCHACHA ESPAÑOLA DESEA colocarse para cuartos y coser, o para criada de manos corta familia; tiene buenas referencias. Informan: Telf. M-4658. F—3 3855 Oct. 18.

UNA JOVEN AMERICANA DE 22 años desea colocarse con familia cubana para los quehaceres; sabe algo de cocina y entiende un poco español; buenas eferencias. Teléfono: F-2763 o M-1084. F—3 3684 Oct 17

DESEA COLOCARSE SEÑORA MEDIANA edad. Criada manos o manejadora. Tiene referencias. X-2210. F3 3798 17 Oct.

JOVEN ESPAÑOLA, DESEA COLOCARSE en casa de moralidad para criada de manos o manejadora. Lleva tiempo en el país. Puede verse en Maloja 137, o llame al teléfono A-4918. Pregunte por Rosa. F3 3788 17 Oct.

SEÑORA DE MEDIANA EDAD, ESPAÑOLA, con buenas referencias, desea colocarse con señora o matrimonio sin niños; para limpiar y coser. Informes: Telf. M-5135. F—3 3858 Oct. 18.

Criados

JOVEN ESPAÑOL SE DESEA COLOCAR de criado de manos o cualquier otro trabajo; sabe hacer de todo; no importa salir al campo; tiene garantía. Informan en Cuba 146. Telf. M-4493. F—1 3730 Oct. 17.

SE OFRECE UN JOVEN ESPAÑOL para criado o auxiliar de cocina; tiene buenas referencias y sin pretensiones San Rafael 147. Teléfono U-4592. F—1 3661 Oct. 22.

UN BUEN CRIADO DE SERVICIO fino de comedor, y ayuda de cámara español y de mediana edad, con buenas referencias de casas donde ha trabajado, se desea colocar. Informan Telf. A-3091. F1 3771 18 Oct.

DESEA COLOCARSE CRIADO, CON buenas recomendaciones y muy práctico. Informan, Telf: X-2213. F—1 3683 Oct. 17.

SE OFRECE UN JOVEN ESPAÑOL, para criado de manos, lo mismo se coloca para camarero, tiene buenas referencias, Telf. M-9578. F1 3978 17 Oct.

SE OFRECE BUEN CRIADO CON buenas referencias de familias distinguidas, plancha ropa de caballeros; hace coteles. Telf. U-3342. F1 3856 18 Oct.

Camareros

SE DESEA COLOCAR JOVEN ESPAÑOL de camarero de hoteles, o casa particular; sabe manejar elevador, y tiene buenas referencias. Inf. Tel. M-3289. F3 3975 17 oc.

Cocineras

COCINERA española desea colocarse. Es buena repostera. No saca comida ni sale por la tarde. Hace plaza si lo desea. Trabaja para cocina solamente. Informes I número 14, entre 9 y 11. Vedado. F2 3605 17 Oct.

UNA BUENA COCINERA DE COLOR desea colocarse, sabe de todo y tiene buenas referencias. Informes: U-4463. F-2. 3687. Oct. 17

DESEA COLOCARSE UNA JOVEN de color para cocinar; y hace alguna limpieza. Informes: Teléfono I-7421. F—2 3863 Oct. 18.

COCINERA REPOSTERA ESPAÑOLA, que sabe su oficio, desea colocarse para la cocina solamente; tiene informes, y es sola. Telf. A-3585. F2 3854 17 Oct.

SE DESEA COLOCAR UNA SEÑORA española para cocinar, cocina española y criolla, si es matrimonio solo ayuda a los demás quehaceres; tiene referencias, Informan A-4519. Corrales 20. F2 3986 17 oc.

SE COLOCA COCINERA JOVEN, CAsa honorable, lleva 8 años en el país; la representan sus padres; buenas referencias, San Miguel 205. Teléfono U-6922. F2 3962 18 Oct.

DESEA COLOCARSE UNA COCINERA española, para casa comercio o particular, sabe la criolla, española y francesa; ha trabajado con extranjeros y del país; hace postres; tiene referencias de donde ha trabajado. Informan Salud 62. Telf. M-5283. F2 3867 Oct. 17.

SE DESEA COLOCAR COCINERA ESPAÑOLA, cocina criolla y española; sabe hacer dulces; duerme fuera. Informan M-4090. F2 3963 17 Oct.

SE OFRECE SUPERIOR COCINERA de color; sabe hacer dulces, trabaja igualmente en repartos o en la Habana. Tiene muy buenas referencias. M-7122. F2 3985 17 Oct.

DESEA COLOCARSE UNA ESPAÑOLA para cocinar y limpiar en casa de un matrimonio o corta familia; quiere casa de moralidad; tiene referencias. Telf. M-4186. F2 3862 17 Oct.

SE DESEA COLOCAR UNA COCINERA española; tiene buenas referencias de la casa donde ha estado; duerme fuera. Informan en la calle G y 19, Vedado. Telf. F-5884. F—2 3693 Oct. 17.

DESEA COLOCARSE UNA SEÑORA de color para cocinar, formal y cumplidora, no duerme. M-4791. F2 3663 Oct. 17.

DESEA COLOCARSE SEÑORA DE mediana edad para cocinar; sabe su obligación de cocina; es repostera; tiene referencias. Telf. F-6225. F—2 3879 Oct. 18.

UNA ESPAÑOLA DESEA COLOCARSE para cocinar, limpiar; tiene una hija; es trabajadora, tiene referencias. Teléfono A-2975. F—3 3886 Oct. 18.

SE DESEA COLOCAR UNA JOVEN española, para cocinar y limpiar, siendo un matrimonio solo Tiene buenas referencias. Inf. Tel. F-6185. F3 3979 17 Oct.

SEÑORA ESPAÑOLA SE OFRECE para cocinar y limpiar o para todas las atenciones de una casa, siendo corta familia. Inf Telf. X-2221. F3 3967 17 Oct.

JOVEN ESPAÑOLA DESEA COLOCARSE para cocinar y limpiar, a matrimonio solo. Va a los repartos, y tiene referencias. Infor. A-3256. F3 3974 17 Oct.

Colocaciones

SE DESEA COLOCAR UNA BUENA cocinera repostera. Duerme en la colocación. Inf. Telf. M-4318. F2 3876 Oct. 17.

DESEA COLOCARSE UNA SEÑORA de color, de cocinera, puede ayudar a la limpieza, siendo casa chica. Duerme fuera. Inf. Telf. U-7044. F3 3875 Oct. 17

SE DESEA COLOCAR UNA COCINERA y repostera; lleva tiempo en el país; sabe cumplir con su obligación. Para informes Telf. F-1699. Calle 16 No. 57, Vedado. F—2 3719 Oct. 17.

DESEA COLOCARSE COCINERA Y repostera española; lleva tiempo en el país. No duerme en la colocación. Calle A 166. Telf. F-4445. F2 3720 17 Oct.

SE OFRECE UNA COCINERA ESPAÑOLA de mediana edad, sabe de repostería, no duerme en la colocación. Otra cocinera también se ofrece para casa de huéspedes o de comercio. Telf. M-2975, Calle San Lázaro 27, Habana. F2 3751 17 Oct.

SE COLOCA COCINERA Y REPOSTERA, duerme en la colocación, tiene referencias, es formal. Informan: FO-2625. F2 3749 17 Oct.

SE DESEA COLOCAR UN COCINERO en casa de comercio o particular; cocina española y criolla. Telf. M-4102. F2 3780 17 Oct.

SE DESEA COLOCAR UNA SEÑORA española de mediana edad, para los quehaceres de casa, y entiende algo de cocina; y una muchachita para hacer alguna limpieza o cuidar un niño. Campanario No. 229. Telf: M-4629. F—3 3731 Oct. 17

SE DESEA COLOCAR UNA SEÑORA de mediana edad para cocinar o limpiar. Tiene recomendaciones. Teléfono F-5221. F3 3770 17 Oct.

DESEA COLOCARSE SEÑORA PENINSULAR de cocinera y si es corta corta familia, para cocinar y limpiar; y una joven para criada de manos o manejadora, tienen buenas referencias. No tienen inconveniente ir al campo las dos juntas, siendo con familia de moralidad. Informes: F-6227. F—3 3666 Oct. 17.

DESEA COLOCARSE UNA SEÑORA joven, española, para cocinar, hace alguna limpieza si es corta familia, y prefiere la Habana. Llame al M-4146. F3 3752. 17 Oct.

SE DESEA COLOCAR JOVEN ESPAÑOLA, para cocinar y limpiar a corta familia. No le importan los Repartos. Tiene referencias. Informes. U-2821. F3 3804 17 Oct.

Cocineros

COCINERO ESPAÑOL se ofrece. Cocina a la española, francesa, italiana. Trabajó en los mejores hoteles de Madrid y tiene recomendación de una de las mejores casas de la Habana. Tel. A-7953, Juan Rivera. F 2 3162 18 Oct.

COCINERO REPOSTERO ASIATICO, desea colocarse en casa particular. Cocina criolla, española y francesa; muy limpio y formal. Cumple con su obligación. Telf. A-3336. F—2 3681 Oct. 17

DESEA COLOCARSE UN CHINO COcinero repostero en casa particular; cocina muy bien a la criolla, española y francesa. Sabe cumplir con su obligación; tiene buenas referencias. Informes: Telf. U-6952, preguntar por Alfredo. F—2 3914 Oct. 19.

SE DESEA COLOCAR UN JOVEN asiático, buen cocinero y repostero fino. Cocina a la criolla y española y americana, con toda clase; sabe bien y tiene referencias. Informan: San José 29, bajos. Telf. A-8607, por Pancho Li. F—2 3898 Oct. 19.

DESEA COLOCARSE BUEN COCINERO repostero japonés, en casa particular; o club; cocina criolla, francesa, española y americana, no se coloca menos de $50 ó $60, va a cualquiera parte; tiene referencias. Bernaza 30. F2 3992 18 oc.

COCINERO Y REPOSTERO ASIATICO, desea colocarse en casa particular; cocina bien a la criolla, europea, americana; tiene buenas recomendaciones. Informan Zanja No. 33, Telf. M-6097. Preguntar José Wong. F2 3951 Oct. 19

UNA SEÑORA BLANCA DESEA COLOCARSE de cocinera; tiene referencias y sabe cumplir con su obligación; no le importa ayudar a la limpieza. No duerme en la colocación. Telf. F-6075. F—2 3732 Oct. 18

DESEA COLOCARSE SEÑORA MEDIANA edad, para cocinar; sabe cumplir con su obligación. Telf U-7554. F—2 3710 Oct. 17.

DESEO COLOCAR UN CHINO COCINERO que cocina muy bien, a la criolla y a la española y sabe hacer dulces. Informan Telf. A-6714. Llamar por Julio Bu. F—2 3736 Oct. 17.

Lavanderas

DESEA COLOCARSE UNA SEÑORA inglesa de lavandera o criada de mano o cocinar para poca familia. No duerme en la colocación. Pregunten por Rosa. F-2645. F—3 3672 Oct. 17.

LAVANDERA DESEA ENCONTRAR ropa fina, para traer a su domicilio. X- 2281. F—10 3912 Oct 18.

DESEA COLOCARSE UNA SEÑORA española, de lavandera en casa particular Tiene muchos años de práctica y puede dar referencias de las casas donde ha trabajado; en la misma, una para cocinar y limpiar, dormir fuera. X-2202. F10 3773 17 Oct.

Crianderas

SEÑORA ESPAÑOLA, JOVEN, DESEA colocarse de criandera, tiene su niño tres meses. Inf. Revillagigedo 49, Telf. A-8710. F5 3923 Oct. 18.

Manejadoras

A REFINED nurse taking care of babies meed posision will nurse and clean or nurse and wesh al references phone M-0109 F-4 3321 17 Octubre

DESEA COLOCARSE UNA JOVEN española, para manejar o para cuartos. Calle F No. 218, entre 23 y 25, Telf. F-6075. F13 3895 18 Oct.

Colocaciones

DESEA COLOCARSE UNA JOVEN española, para manejadora o criada de manos, tiene buenas referencias. Informan Telf. FO-2653. F3 3894 18 Oct.

DESEA COLOCARSE SEÑORA BLANCA, joven, de manejadora o para cocinar en casa de moralidad. Sitios 85. M-8145. F—3 3677 Oct. 17

Chauffeurs

CHAUFFEUR MECANICO PENINSULAR, desea prestar sus servicios en casa particular o comercio; experto en toda clase de máquinas; es soltero y no tiene pretensiones; va a cualquier parte de la isla o extranjero. Informes: Telf. FO-2602 F—6 3878 Oct. 20.

CHOFER JOVEN, ESPAÑOL, DESEA colocarse en casa particular, 10 años de práctica en casas particulares; recomendación de las mismas. Informan. Telf. U-4054. F6 3929 Oct. 18.

CHAUFFEUR DESEA COLOCARSE en casa particular, 8 años de práctica; tiene recomendación. Telf. X-2620. Pregunten por Alfonso. F6 3942 Oct. 18.

SE DESEA COLOCAR UN CHOFER con más de diez años de práctica, conoce el manejo de toda clase de carros; es persona fomal, sin pretensiones; buenos informes. Telf.: M-2717. F6 3744 19 Oct.

UN JOVEN cubano desea colocarse de chofer, habla inglés, conoce las costumbres americanas. Informan Compostela 122 teléfono A-7745. F 6 3533 17 Oct.

DESEA COLOCARSE DE CHOFER para particular o comercio, un experto mecánico, con excelentes referencias. Informan: A-4519. F6 3785 17 Oct.

Costureras

SE OFRECE UNA SEÑORA DE MEdiana edad, española; sabe coser y cortar por figurín, toda clase de ropa; y no le importa hacer alguna limpieza o cocinar para corta familia. Informes: Telf. A-2450. F—7 3866 Oct. 18.

Taquígrafos y Mecanógrafos

TAQUIGRAFO corresponsal inglés español desea trabajo una o dos horas diarias, o cartas copias y traducciones sueltas. A-9195. F 8 3496 20 Oct.

SEÑORITA JOVEN, DESEA COLOCARSE de mecanógrafa, tiene práctica y buenas referencias de donde ha trabajado; también para atender teléfonos; desea oficina seria. M-8817. F8 3909 Oct. 17.

Tenedores de Libros

TENEDOR DE LIBROS, CON MUCHA práctica y referencias, se ofrece para contabilidades por horas y 1 y 1-2 por 100. Teléfono F-1044. F8 3781 22 Oct.

JOVEN ESPAÑOL, DE AMPLIA DISciplina comercial, tenedor de libros y corresponsal muy práctico y competente, sin pretensiones, se ofrece a casa seria, fijo o por horas. F. Cuevas, Gervasio 69 Telf. U-6565. F—8 3702 Oct. 24.

Oficinistas

UN JOVEN QUE HA CURSADO EL tercer año de Bachillerato desea colocarse en una oficina o colegio. Sabe algo de inglés y escritura en máquina. Aguila 186 altos. F—8 3692 Oct. 17.

SE DESEA COLOCAR UN JOVEN PAra comercio, auxiliar de oficina u otra cosa por el estilo. No tiene aspiraciones. Informes: Telf. A-9718. F—8 3718. Oct. 18.

Jardineros

DESEA COLOCARSE UN JARDINERO; también sabe fregar máquinas. Tiene referencias. Informes: Telf. I-7454. F—10 3864 Oct. 18.

SE DESEA COLOCAR UN JOVEN español, de jardinero y fregador de máquinas. Informes: Jardín "La Isla de Cuba". Telf. U-3441. F—10 3917 Oct. 18.

SE OFRECE UN JOVEN ESPAÑOL, para jardinero, fregador máquinas, ayudante camión, portero, con buenas referencias, sin pretensiones Telf. FO-9242. Juan. F10 3925 Oct. 18.

Varios

SE OFRECE un señor para administrar fincas o industrias siendo experto en contabilidad. Teléfono U-1839. F 10 3255 20 Oct.

MATRIMONIO, ESPAÑOLES, JOVENES, se ofrecen para encargados de casa de inquilinato o finca; él entiende de albañilería y se hace cargo de toda clase de trabajos. Informan por Telf. I-7415, de 7 a 12. F—10. 3700 Oct. 17.

SE DESEA COLOCAR UN MUCHACHO cubano para cualquier trabajo, y friega máquinas a domicilio y sabe manejar; tiene título. Llame al F-6086. F10 3877 Oct. 18.

Agencias de Colocaciones

VILLAVERDE y Compañía, O'Reilly 13. Telf. A-2348. Si usted necesita un buen cocinero, camarero, criados, dependientes, fregadores, cafeteros, chauffeurs, jardineros, etc., etc. Llame al teléfono de esta antigua y acreditada casa y se le mandará en seguida con las referencias necesarias. Se mandan a toda la isla. Agencia seria. G-3 S-6250 18 Octubre

Colocaciones

AGENCIA La Unión, de Marcelino Menéndez. Treinta y dos años de establecida. Es la única que en cinco minutos facilita todo el personal con buenas referencias. Llamen al Tel. A-3318 Habana. G 3 S 6367 9 Nov.

LA MATANCERA, A-7740. Sirve rápidamente cocineras, criadas, toda clase de servidumbre y empleados de ambos sexos, con referencias. Calle Sol 79. Servicio permanente a todas horas. G—3 3900 Oct. 30.

Para las Damas

Modistas

MODISTA y sombrerera, tiño, hago y reformo sombreros desde $1 queda nuevo. Vestidos seda $2, algodón $1.50, abrigos 3 pesos. Buen corte. (Celestina). Virtudes 67, esquina Galiano, al lado de la botica. Telf. A-2492. G-7 3145 18 Oct.

SE OFRECE MODISTA PARA CASA particular o taller de costura; tiene buenas referencias de casas conocidas; en la misma manejadora española, es muy cariñosa con los niños; tiene buenas referencias; llame A-4175. F7 3977 17 Oct.

MODISTA EXPERTA: SE HACEN vestidos y abrigos de calle y noche, por los últimos figurines se copian modelos. Calle Tercera entre 6 y 8, Reparto La Sierra. Telf FO-1610. G—7 S6428 Oct. 22.

Peluqueros

PELUQUERA, PEINADORA Y MANICURE

Ofrece sus servicios exclusivamente a domicilio. Melenas: 40 centavos; Rizado Marcell: 60 centavos; Manicure: 60 centavos; Arreglo de cejas: 40 centavos; Masaje. Será usted atendida con esmero y prontitud llamando al teléfono I-3523. G-7 2874 18 Octubre

Varios

PIELES

Se arreglan y reforman. Neptuno 139 altos. Tel. U-5473. G 7 3206 24 Oct.

MANTONES DE Manila: mantillas, peinetas españolas; trajes típicos de todas naciones, pinturas, maquillajes para artistas de teatro y cine. Alquiler de disfraces para carnaval, de todas clases y estilos, los alquila PILAR, Virtudes 28, entre Aguila y Amistad. Teléfono M-9392.

FUERA CANAS. Obtenga un hermoso color negro o castaño usando "La Favorita", tintura instantánea y vegetal a base de Quina. Estuche $1. De venta en boticas y sederías. Depósito: Peluquería PILAR, Virtudes 28. Teléfono M-9392.

CORTE de pelo a sus niños por expertos peluqueros, estilo americano y francés. Niños: 50 centavos. Niñas modelo "Garzón", niños "Juana de Arco", 50 centavos. Señoritas 80 centavos. Peluquería PILAR, Virtudes 28. Teléfono M-9392.

PILAR. Peluquería de señoras y niños. Peinados $1. Masajes, 50 centavos; manicure, 50 centavos; lavado de cabeza, 50 centavos; teñido del cabello desde cinco pesos. Trenzas, moños postizos, cabello. Virtudes 28. Teléfono M-9392. G-7 1247 26 Octubre

Para el Hogar

Comidas a Domicilio

NUEVO COCINERO EN ANIMAS 22; ofrece superior comida española y criolla; variado; diario: 1 persona, $0.60; 2 $1.00 y 3 $1.35; se sirven cantinas y se admiten abonados a $15.00 mes. H—3 3902 Oct 18.

Reparación de Muebles

SE ARREGLAN MUEBLES "EL ARTE"

Taller de reparación y reconstrucción de muebles, envases y embarques. Especialidad en pinturas, barnices y tapicería. Calle I número 9, casi esq. a Calzada. Teléfono F-2312. D—6 S6429 Nov 14.

LA CASA BARRO

Taller de reparaciones de muebles, se barnizan, esmaltan, tapizan y envasan muebles, se hacen cojines. Teléfono A-1269. San Miguel 51, entre Galiano y San Nicolás. D 6 S 6353 6 Nov.

Medicamentos

EXCEMICIDA de Madame Sentoure maravillosa pomada francesa, infalible para excemas herpes, psoriasis, granos, fístulas. Poderoso específico para llagas, úlceras crónicas. Curas asombrosas. Venta Sarrá, Johnson, Taquechel. Depósito: Máximo Gómez 412. Dr. Morist. G-8 [illegible]

Zapateros

"EL PENSAMIENTO". Calzado a medida; hecho a mano. Especialidad para pies delicados o defectuosos. Pasamos a domicilio. No cobramos el lujo. Calzada del Cerro 771. (Frente a la Iglesia). Teléfono I-6157. G 8 S 4745 18 Octubre

Enseñanza

Bailes

BAILES WILLIAMS

Tango a domicilio, 3 personas $40. Todos bailes-salón clases hasta dominarlos todos juntos, $10. Son, Danzón, $5. Bailes españoles, castañuelas, jota, zambra. Casa particular. M-3643. G 9 2781 7 Nov.

Academias

Gran Academia Comercial de Idiomas, Taquigrafía y Mecanografía. Unica premiada en el concurso Profesional celebrado el 28 de Mayo de 1922. Colegio elemetal y superior. Director: Luis B Corrales Loma de la Iglesia de J del Monte, Teléfono I-2490 Clases de día y de noche Internos En todas las librerías y en esta Academia se vende la única Aritmética Mercantil, práctica, con problemas de Teneduría de Libros Más útil y más barata que se conoce M-1708 Indf [illegible]

ACADEMIA "CASTRO"

Primera y Segunda Enseñanza, Aritmética Mercantil y Teneduría de Libros en 6 meses. De 8 a 11 de la noche. Damas, 26, entre Luz y Acosta. G-9 1742 30 Octubre

Academia de inglés "ROBERTS"

MALECON 31

Clases nocturnas seis pesos mensuales. Clases particulares por el día en la Academia y a domicilio. ¿Desea usted aprender pronto y bien el idioma inglés? Compre usted el METODO NOVISIMO ROBERTS, reconocido universalmente como el mejor de los métodos hasta la fecha publicados. Tercera edición pasta. $1.50. M-1403 Indf. Junio 5

INGLES, TENEDURIA, Taquigrafía (inglés y española), Mecanografía, Ortografía, Matemática, Dibujo Lineal y Mecánico. Enseñanza a domicilio por el Profesor Francisco Heitzman, Reina 30, altos. Honorarios 11 pesos mensuales. Se darán más informes por escrito o personales G 9 606 31 Oct.

CLASES INDIVIDUALES día y noche. Teneduría, aritmética, caligrafía, redacción, todo $5.00 mensuales. Inglés, Taquigrafía Pitman, mecanografía, ortografía, $5.00. Diploma y empleo final. Profesor Tizol. Belascoaín 195. Tel. M-1803. Pida folleto. G-9 S-5975 19 Octub.

Colegios

PUPILOS DESDE 8 PESOS, COLEGIO "Bustamante"; ofrecemos a su niño sólida enseñanza, sana alimentación, vida en familia y moral cristiana, informes y matrícula, Diez de Octubre 445 esquina a Altarribe G9 3739 19 Oct.

Clases a Domicilio

YOUNG MAN GRADUATE OF Detroit Teacher College, Detroit, Michigan, wishes to get connected with refined cuban family. Will teach English. No high pretensions. Address: H. W. Mattord, 125 Industria Street, Hotel Belmont.

JOVEN GRADUADO DEL DETROIT Teacher College, Detroit, Michigan, desea ponerse en comunicación con familia refinada cubana, para enseñar el idioma inglés. Sin grandes pretensiones. Diríjase a H W Mattord, Hotel Belmont, Industria 125, Habana. G—9 3918 Oct 17.

PROFESOR DOMINGO VALDES GOÑI, de 1ra. y 2da. enseñanza, sabe inglés; da clases a domicilio. Telf X-2970. Llamar de 8 a 12 a.m. y de 4 a 7 p.m. G—9 3905 Oct 25

PROFESOR COMPETENTE DE PRIMERA y segunda enseñanza, con mucha práctica y magníficas referencias. Da clases a domicilio. San Miguel 126. Telf. U-1264. G—9 3696 Oct 19.

PROFESORA DE INGLES, CON MUCHA práctica y muy buenas referencias, se ofrece para dar clases a domicilio. Precios módicos. Teléf: M-4552. G—9 3725 Oct. 17.

PROFESORA DE INSTRUCCION elemental y superior con muy buenas referencias y práctica, se ofrece para dar clases a domicilio. Avisos al U-1473. G—9 2623 Oct. 19.

PROFESOR GRADUADO en Madrid y París. Clases a domicilio. Primera y segunda enseñanza. Gramática. Historia, Literatura, Geografía y Francés. Sr. Cid, San Lázaro 388-A. Telfs. U-4746 y A-4848 G-9 2863 7 Novbre.

Varios

FRANCES

Joven parisiense instruído y competente. Método práctico; causerie, literatura, enseñanza técnica para profesionales. Numerosas referencias. Llamar U-3736. Excepto de 2 a 6 p. m. G-9 3131 21 Octubre

PROFESORA FRANCESA

Graduada de la Universidad de Paris

Da clases de Francés y Literatura a domicilio y en su Academia. Calle 4 número 253 entre 21 y 27 Vedado. Telf. F-2658. E-1862 Indf. 1 Sep.

POR CORRESPONDENCIA

Teneduría de libros; cálculos mercantiles; Taquigrafía Pitman; Ortografía; Contabilidad superior. Cuota módica, otorgando diploma. Clases para obreros. "Cuba Comercial School" San Ignacio 118. G—9 3845 Oct. 25.

ESTUDIANTES DE DERECHO

Clases especiales para el cursillo de Diciembre por competente Abogado. Grandes éxitos en los anteriores exámenes, Calzada 78 entre B y C. Vedado. G—9 S6398 Oct. 30.

Enseñanza

SISTEMA MACHADO

ACADEMIA NACIONAL

Primero y único "Metodo Nacional de Corte y Confección Parisién Sistema Machado" que se halla inscripto y registrado con arreglo a la Ley en nuestra República. Clases de Corte y Confección Parisién. Sombreros finos, Modelos franceses y toda clase de labores. Enseñanza perfecta, práctica, rápida, fácil y moderna. Señoras, señoritas: no aprendan por métodos anticuados. Lo moderno se impone; no se dejen engañar por anuncios de sistemas antiguos. ¿Desea usted aprender el Corte y Costura pronto y bien? Venga a esta Academia. La autora de este moderno METODO le garantiza su enseñanza en dos meses con el Título de Profesora. Corte especial y Trabajos manuales para las Escuelas Públicas. Curso especial por correspondencia garantizándole la enseñanza por este modernísimo método nacional. Unico Método completo que cuenta con Patrones y Modelos modernos y claras explicaciones. Se vende el nuevo METODO Nacional. Ultima creación de la Moda de 1929. El más moderno y fácil de aprender, estudiando este valioso Método en su casa se aprende el Corte y Costura en dos meses. Se remite a cualquier pueblo de la República. Pida informes a su Autora y Directora General,

SRA. FRANCISCA MACHADO

Lealtad 117, altos, esquina a San Rafael.—Habana.

G-9 960 24 Octubre.

GRAN ACADEMIA de corte y costura sistema Parrilla, gratis se dan clases de bordados a máquina, flores, cestos rafia, pintura Aurora y otras muchas labores. También se enseña repujado en cuero y estaño pirograbado cerámica, rococó, muñecas, lacre pantallas e infinidad de artículos. Aguacate 80. Teléfono A-0215. Habana. G 9 3200 8 Nov.

PIANO Y SOLFEO. Doy clases. También a domicilio. En poco tiempo tocará lindas piezas y será profesora estudiando por mi práctico sistema. A-0225. Precios económicos. G 9 3195 6 Nov.

PROFESORA, DA CLASES DE SOLfeo, piano, taquigrafía y mecanografía, en su domicilio. Pagos adelantados. Teléfono M-1384. G9 S 6436 30 Oct.

PROFESOR de inglés práctico tiene disponible algunas horas para dar clases a domicilio. Mr. Bosch teléfono F-2597. G 9 3582 27 Oct.

INGLES

Enseñado por Profesora americana, sorprendentes resultados en pocas semanas. El discípulo leerá, escribirá y hablará el inglés en poco tiempo. Lecciones a domicilio también. Miss Kapan, Edificio Granada. San Rafael 14 y medio. Depto. 402. M-8005. G-9 575 21 Octubre.

Miscelánea

JUGUETES

Por tener otro negocio, vendo la existencia en un lote. Aproveche. Muralla No. 9, de 10 a 12 a. m. D10 3922 oc. 21.

SEÑORES CONTRATISTAS

LADRILLO HUECO

A los señores contratistas que necesiten ladrillo hueco se les ruega vean muestra en Empedrado 16, altos y pidan precios y condiciones. Rafael Estrada, Empedrado 16. M-8018. G-10 3335 9 Novbre.

AVISO IMPORTANTE

Toda persona que posea el libro "La Ley del Mentalismo", de Victor A. Segno, o que haya tenido correspondencia con el Instituto Mentalista, deseo me vea personalmente o me escriba a Villegas 103 Sr. Domínguez. G10 3831 19 Oct.

Hoteles

THE SAVOY

NO HAY COMO LA HABANA

Para pasar un verano agradable. Numerosas familias de provincias nos visitan durante los meses de calor, pues aquí en el Vedado hallan el clima agradable, comodidad y distracción, THE SAVOY es un verdadero hogar, tranquilo y delicioso, rodeado de jardines que proporciona las ventajas del hotel sin las molestias ni cuidados de la casa. Cien metros de portales, siempre frescos y con sombra, donde las señoras se sientan a leer, coser y pasar el rato. Comunicación fácil con toda la ciudad y Playa de Marianao, por los tranvías y ómnibus de las calles 17 y 9. Adoce minutos del Parque Central, de las tiendas de moda, teatros, cines y bancos. Precios módicos incluyendo tres excelentes comidas diarias, en mesas separadas para cada familia. Cuartos con baño particular y closet. Reserven habitación por escrito.

VEDADO, F ESQUINA A 15.

TELEFONO F-5270.

LA CASA DE LAS ESTATUAS

H-1 E-305 Indf. 13 Feb.

HOTEL "LUZ"

OFICIOS NUMERO 35

Este hotel, preparado por su nuevo dueño, ofrece a las personas decentes y familias estables, cómodas y frescas habitaciones y apartamentos con elevador, con baño privado o sin él. Precios al alcance de todas las fortunas. Con líneas de tranvías a todas partes M-5764. H-1 S-6204 17 Octubre

GRAN HOTEL Colón, Villegas 110; cinco pisos elevador a todas horas, ventilado y cómodo como ninguno. Habitaciones con servicio privado, de $20.00 a $40.00 mensuales, diario de $1.00 a $2.00. Almuerzo 50, comida 50. Telf. M-5037. H-1 S-6184 21 Octubre

Miscelánea

HOTEL LINDBERGH

Animas 58. Frescas, ventiladas habitaciones, agua fría, caliente, servicio privado. Higiene, Moralidad. Por mensualidades de 15 hasta 45 pesos. Por días desde un peso en adelante. Se admiten abonados al comedor. English Spoken. H 1 1343 Oct. 27.

Fondas y Cafés

"LAS CINCO VILLAS"

Fonda y Café. Monte y Zulueta. Los propietarios de esta casa recientemente llegados de España han traído para expender en su acreditado establecimiento gran variedad de artículos españoles, especialmente vinos puros del Rivero y Lacones de Lugo. G-10 2782 22 Octubre

Casas de Huéspedes

CASA DE Huéspedes "L Matancera", Reina 83 esquina a Manrique. Alquilo una hermosa habitación amueblada con servicio privado, buena comida. Casa de orden, propia para matrimonios o caballeros de gusto. Precios moderados. Telfs. M-4069 y A-5587. H-2 3156 19 Octubre

HUESPEDES, Prado 105 frente al Capitolio pensión completa de $35, $40 y $60 mensuales, trato familiar, casa inmejorable, Tel. M-8514. H 2 S 6359 24 Oct.

"LA SEVILLANA"

Casa de Huéspedes, nada mejor para vivir cómodo, céntrico y barato; el mejor punto de la Habana. Apartamentos y habitaciones, todos con baño. No cambie de casa sin antes ver esta. San Rafael 37, casi esquina a Galiano. Telf. A-6008. H 2 3316 18 Oct.

HUESPEDES, Habitación comida, caballeros, señoras, desde 30 pesos. Matrimonios desde $55. Buena comida y agua caliente en los baños, abonados en el comedor. Precios de situación. Se despachan cantinas; se vende un juego cuarto 7 piezas, moderno, con colchón y almoada. Reina 55, altos. H-2 2987 23 Octubre

Dinero en Hipoteca

So Toma

HIPOTECA: DIRECTAMENTE TOMO 2700 para la Habana al 7% y 40000 para la Víbora al 9%. Pérez, 23 entre Juan Alonso y Pruna, Luyanó. H—7 3704 19 Oct.

Se Ofrece

DINERO

Doy grandes y pequeñas cantidades en hipoteca desde el 6x100 en adelante para la Habana y sus barrios; también tengo para los Repartos. Operación rápida y absoluta reserva.

JULIO C. GRANDA

Obrapía 33. Telfs. M-5921 y F-5759. H 8 S 6267 4 Nov.

TENEMOS GRANDES

Y pequeñas cantidades de dinero para hipotecas al mejor tipo, sobre fincas, casas en la Habana, Marianao y sus barrios, para fabricar. Martínez y Prieto, O'Reilly 23. A-6951. H-8 E-1170 Indf. 1 Jun.

DINERO para hipotecas al tipo más bajo de plaza, en todas cantidades, con la mayor reserva y prontitud. Miguel F. Márquez, Empedrado 16, altos, esquina a Cuba. 2102 indef. 1 Sep.

DINERO EN HIPOTECA AL 7x100

EN CANTIDADES NO MENORES DE 20 MIL PESOS

RICARDO CERVERA

OFICIOS NUMERO 22, (ALTOS)

E-2 176 30-ds. 18 Oct.

DINERO DEL 6 AL 12 x 100

Damos la cnatidad que Ud. necesite sobre casas, solares en la Habana y repartos, también para fabricar.

JOSE P. QUINTANA

Teléfono M-7730. Chacón 23. Operaciones en 24 horas. H8 S6173 15oct

DINERO en pagaré con firmas de propietario de casas, facilito cualquier cantidad; también doy dinero primera y segunda hipotecas al 7 0|0 sobre fincas rústicas y urbanas, sobre alquileres con dominios, usufructos y participación de herencias; operaciones en 24 horas. Alberto Cuervo, Obispo 59 altos, edificio Europa; apartamento 2. A-0318. H 8 S 6190 31 Oct.

DINERO al 7 0|0 doy en 1a. y 2a. hipotecas, operaciones en el día siempre que tengan garantía. José P. Quintana, Chacón 23 bajos, teléfono M-7730 y FO-2188. H 8 S 6364 31 Oct.

DOY DINERO hasta doscientos mil pesos en primeras y segundas hipotecas y sobre casas en fabricación; especialmente sobre alquileres al dos por ciento, panteones, bóvedas y condominios. Operaciones serias y rápidas. Solo se atiende personalmente a los interesados. Telf. A-9322. H-8 3300 10 Noviembre

DOY DINERO A PRESTAMO

Desde 100 pesos hasta 50,000 sobre alquileres, bóvedas y panteones; muebles, automóviles y camiones. Hipotecas casas y solares. Exijo mucha reserva. J. Llanes, Sitios 42. Tel. M-2632. H 8 3657 19 Oct.

HIPOTECAS AL 7 Y 8 POR 1000.

Doy 80 mil pesos, lo mismo juntos que fraccionados; también para los repartos sobre solares, desde 200 pesos y fincas rústicas Provincia Habana. J. Llanes, Sitios 42. Telf. M-2632. H8 3989 21 oc.

FACILITO DINERO EN PEQUEÑAS cantidades a devolver con facilidades Vega. Amargura 1, altos, esq. a Mercaderes. De 2 a 5 p. m., exclusivamente. H8 3961 20 Oct.

FOLLETIN 15

LUCIA MIRANDA

HUGO WAST

C. de la Real Academia Española (Novela inédita. Publicación especial en el DIARIO DE LA MARINA previo contrato con el autor)

—interrumpió Hurtado, tomando bien aquel requiebro.

—Y vos, mi capitán, olvidad vuestro arcabuz cuando yo la acompañe, porque yo espanto mejor a los jaguares con una morisqueta, que vos con una bala.

—Feo eres, amigo mío,— díjole—Lucía;— pero no os jactéis de espantar a los jaguares porque hayáis espantado a la hija de un cacique.

—Pues no lo dudéis, mi capitana —repuso Benegas. —Me he probado en el trance, más de una vez, y he visto que puedo andar sin miedo en los bosques, siempre que Dios me conserve la agilidad que me ha dado para ponerme en cuatro patas.

—¡Cuéntanos eso, Benegas!— exclamó el capitán.

—Os contaré una de las cien aventuras del mismo jaez que me han ocurrido. Aconteció que buscando colmenas de abejas silvestres en un espeso monte, me hallé de improviso inerme delante de un jaguar. Me miró como un gato, pestañeando con mansedumbre y se relamió con gula. Clavó las dos manazas en la tierra, y se echó atrás, y bostezó. ¡Ahora va a saltar! dije para mí, y me puse a rezar el Credo, porque yo no era más de este mundo. Y para no distraerme en mis últimas oraciones, le volví la espalda. Pero acabé el Credo, y yo todavía seguía vivo y antes de empezar una salve a Nuestra Señora, se me ocurrió ver qué estaba haciendo mi jaguar, y me agaché, y sin darme vuelta, saqué la cabeza por entre las piernas y miré al bicho, que dejó de relamerse. Los jaguares no se ponen pálidos como los malos cristianos cuando les entra el miedo, pero yo juraría que aquél se puso pálido... Imaginaos mi figura, señoras: yo no tenía más vestido sobre mi cuerpo, que un collarcito de semillas del campo, atado al cogote, contra el dolor de muelas. Andando con los charrúas uno se olvida hasta de las calzas. Y en aquella postura, y con aquella carota y aquellas barbazas que Dios me ha dado, y que yo mostraba por donde no era usual, el pobrecico se puso trémulo y quiso brabar para esconder su miedo y soltó un balidito de cabra, que daba risa; y yo cobré ánimo, y me le acerqué dos pasos, andando en cuatro patas, que no sé si era andar para adelante o para atrás, y encomendándome a San Serapio, patrono de los descuartizados, y ahuecando la voz, solté yo también un bramido: ¡brrrooommm! ¡Por vida de San Serapio! ¡qué respingo dió mi jaguar!... Todavía debe ir corriendo por esos bosques...

—¡Horroroso espectáculo debió haber sido, en verdad!— dijo Lucía riendo a carcajadas.— Conservad ese ánimo, que ha de serviros siempre

—Y conservad la cara, que es un don de Dios,— agregó el capitán.

—¡Buenas son las conversaciones! —observó Carlos el tupí, sobre cuya fisonomía de bronce parecían resbalar todas las palabras—; pero en tierra enemiga mejor es el silencio.

Hurtado comprendió lo juicioso de aquella observación; púsose un dedo sobre los labios y desde ese momento no se oyó en el esquife más que el rumor de las aguas del Carcarañá, que se abrían en dos madejas delante de la proa, y el restallar de la lona hinchada por el viento.

Uno de los soldados, al partir, había arrojado restos de comida desde el bote, y eso atrajo a algunas hambrientas gaviotas que los siguieron leguas y leguas, volando alrededor del mástil.

Navegaban cerca de las márgenes, donde era menos intensa la corriente. A veces para evitar un gran arbol caído, o una isleta de plantas acuáticas, o un recodo, cruzaban a la otra orilla, y entonces al ruido de los remos o al golpe de la botavara, surgían bandadas de patitos que por un instante nublaban el sol.

Divisaron a lo lejos una humareda, y oyeron el golpe de un hacha, y Benegas advirtióles:

—¡Ya sé lo que es eso! Un indio está labrando una piragua. Elige un arbol a su gusto; lo voltea quemándolo de raíz, lo ahueca con el fuego y luego pule su obra con el hacha. Los timbúes son industriosos y malos enemigos.

Acercándose al lugar, vieron el arbol abatido, la fogata y su utensilios, pero el timbú había desaparecido.

—Nos está espiando por entre los matarrales,— dijo Benegas, y Carlos el tupí agregó:

—O ha ido a su pueblo a llevar la noticia.

Desde ese instante navegaron por la otra orilla, en previsión de una emboscada.

Nada vieron sospechoso; la región parecía absolutamente desierta y jamás explorada los los cazadores.

Grandes aves permanecían quietas en los árboles que crecían junto a las aguas y que el mástil rozaba al pasar. Los anfibios pululaban al rededor del esquife, y uno de los soldados alcanzó a golpear con la punta del remo el áspero lomo de un caimán, que los indios llamaban yacaré; y en un abra del bosque, donde la grama fingía un paño de verde terciopelo, vieron jugar con la alegría y la despreocupación de unos gatitos, a dos grandes jaguares, macho y hembra, y a sus tres cachorros.

—¡Bendito sea Dios! —exclamó Lucía, poniéndose la mano sobre el corazón para sofocar sus latidos, y no gritar de admiración y de espanto a la vez.

—¡Esto es hermoso como el paraíso, antes que entrara la muerte en él!

Así era en verdad, y al internarse en la región, se enardecía su entusiasmo ante la salvaje hermosura de aquella verdadera tierra prometida.

El bosque maravilloso, guarida de una fauna todavía sin nombre y sin número, terminó de pronto, a la orilla de una dilatadísima pradera, que era un inmenso, esplendoroso tapiz de amapolas, hasta donde la vista alcanzaba.

A la orilla del río, veíanse los frescos maizales y los techos pajizos de las chozas de Mangoré; y una multitud de indios, en filas erizadas de lanzas, que la brisa parecía mecer, como los tallos del cañaveral.

Carlos el tupí dijo:

—El que labraba la canoa, les trajo la nueva de nuestro viaje.

Y Javier Benegas hizo una mueca, alarmado de aquellos preparativos, pues él, como intérprete, debía ser el primero en llegar a los timbúes.

—¿No piensas, Carlos amigo, que estas gentes te comprenderían a ti mejor que a mí?— preguntó en voz baja, y el indio sonrió al sacudir negativamente la cabeza.

Benegas suspiró y, a guisa de bandera blanca, comenzó a menear frenéticamente ramas de palmeras, y a gritar en todos los dialectos que conocía las más almibaradas palabras de paz.

—¡Amigos, amigos! ¡paz, paz! ¡Amor al cacique! ¡obediencia!

Mas fué como si volcara aceite en la lumbre. Las lanzas no se movieron ya como agitadas por la brisa. Sino como víboras rígidas y furibundas, y se levantó un aullido que apagó los cien idiomas del intérprete.

—¡Qué brutos son! — exclamó éste. —Paréceme que debiéramos dejarles la piragua y volvernos.

—Seguramente les has hablado en la lengua de algún otro pueblo enemigo.— apuntóle Hurtado, que tenía más ganas de reir viendo el pavor de su intérprete, que de alejarse por belicosa que fuese la actitud de los timbúes.

—Les he hablado en todas las lenguas que conozco. Si estos cafres quisieran callarse un poco, los saludaría en hebreo o en siriaco.

El bote marchaba solamente a impulsos de la vela, pues los soldados habían soltado los remos y estaban cebando sus arcabuces. Uno de ellos dijo:

—Perdonad, mi capitán: ¿no sería mejor que los saludáramos con el arcabuz, antes de ponernos a tiro de sus flechas?

—¡Líbrenos el cielo de hacer tal! —exclamó Hurtado y vió que el tupí lo aprobaba. —¿Qué piensas de esto, Carlos?

El tupí, con su habitual impavidez respondió:

—Los timbúes no han oido las palabras del intérprete. Bueno sería que Javier llegara solo en la piragua, para hablarles de cerca.

—¡Esto no más faltaba!— protestó el intérprete. —Ahora que estoy en buenas carnes, no me acerco a los dientes de estos perros.... ¡Famoso banquete se darían!

Y se acarició con ternura los muslos.

—Buen consejo el de Carlos, —dijo el capitán. —Benegas, monta en la piragua, y si no se amansan con oirte, aflójate las calzas y haz la maniobra con que espantaste al pobre jaguar...

Una flecha pasó por arriba del bote, zumbando como una avispa.

—¡Cáspita! —exclamó Hurtado poniéndose serio.— Las armas de estos salvajes tienen tanto alcance como las nuestras. ¡Lucía, arría la vela!

Su mujer dejó caer la vela, y el bote empezó a derivar en la corriente, alejándose de los timbúes que lanzaron gritos de triunfo, ante aquella retirada, que tomaron por una señal de temor.

Hurtado comprendió cuán fatal sería para su empresa el que los indios los creyeran cobardes; arrojó el ancla y el esquife se detuvo en medio del río.

—¿No veis? — dijo a su gente. —Nuestra embajada no puede volverse antes de llegar hasta el rey de este pueblo. Sería deshonra de nuestras armas. ¡Ay de nosotros, si llegan a pensar que les tememos!

—¡Ay de nosotros! — murmuró Benegas, ahuecando la voz pero arrepentido en el alma de saber tantas lenguas.

—El vino está sacado, amigo Benegas— díjole Lucía animándolo:— y hay que beberlo.

—¿Vino?... ¡Esto no es vino! ¡esto es hiel y vinagre!

—¡Pues hay que beberlo! — repitió Hurtado.—Voy a embarcarme yo solo en la piragua y me acercaré hasta ellos...

—¡Ah!— exclamó con intenso alivio el preocupado intérprete. —¡Bien se ve que sois nuestro jefe! ¡Dios os acompañará!

Pero Lucía Miranda cerró el paso a Hurtado.

—¡No, mi capitán! ¡Vos, con vuestras armas, no sois el mensajero de paz que debemos enviar a esa gente! Dejadme que sea yo.

—¡Valiente y hermosa mujer! ¡Dios os acompañará!— dijo Benegas.

—Dios... y vos también, Benegas, —respondió Lucía, pues sabéis las lenguas que ellos hablan...

—¡Maldita sea la torre de Babel! —gruñó el intérprete; pero no se atrevió a desobedecer, viendo los brios de su capitana.

Aproximaron la piragua y ambos saltaron a ella, desataron la amarra

M.E.C.D. 2016

ENTRE PARENTESIS

MAS SOBRE LA MODA

Por Rafael Suárez Solís

CUANDO escribo algún artículo sobre la moda la mayor parte de la gente alude a él en un tono frívolo. Parecen indicarme que me he extralimitado en los miramientos debidos al público lector. No es serio tratar en letras de molde de temas tan efímeros. Las modas están bien para las mujeres. Preocupaciones de personas sin ocupación ni seso. Con lo que se infiere una grave acusación contra la mujer y otra, no menos grave, contra los hombres, al suponerlos indignos de parar atención en cosa tan transcendente como son las modas.

Porque—afirma un filósofo tan riguroso como Simmel—"la moda mantiene en constante mutación las formas sociales, los vestidos, las valoraciones estéticas, en suma, el estilo todo que usa el hombre para expresarse". Quien desdeña ocuparse de modas, y más preocuparse, expresa una despreocupación absoluta por los problemas de su tiempo. Para ése la vida es algo rígido, hermético, inmutable. Una estaca en el tiempo y el espacio. El hombre así es a quien debemos temer siempre como capaz de atentar contra los intereses de la evolución, sin la cual la existencia no hubiera recorrido la trayectoria maravillosa del progreso. Si político influyente, capaz de darle contextura a una constitución, priva al país de esa elasticidad necesaria para encontrar el ritmo conveniente a su mejoramiento, sin otras posibilidades para ello que los saltos violentos y catastróficos de las revoluciones.

Precisamente en estos días escribió a este respecto algo muy ponderado Fernando de los Ríos, al señalar lo que Inglaterra debía a conservadores y liberales por adaptar sus respectivos credos, tan opuestos doctrinalmente, a las alteraciones imperiales de la moda. Sin ese espíritu de tolerancia y comprensión en liberales y conservadores, el triunfo fatal de los laboristas no valdría a Inglaterra para la consecución de su mandato histórico. El laborismo, por el contrario, empezaría por acabar con la misión británica en Europa y el mundo. Haría de Inglaterra otra cosa. Otra cosa del tipo que lograse, más que una fuerza interna, una invasión o una conquista.

De la misma manera, la moda presta servicio eficaz a los intereses evolutivos del arte, de la ciencia, de la sociología. Es esa característica de elasticidad de que precisa todo organismo vivo, creciente, ascendente. Aplicada su influencia al carácter personal en indumentaria advertimos en las modas ya usadas que nosotros somos los que llevamos los trajes, mientras que en los primeros días de una moda es el traje el que nos lleva. Conviene esto. Porque en el abandono de la comodidad el hombre tiende a someter la vida a nuestros gustos, a personalizarla, y, reducida a nosotros, hacerla decaer al compás de nuestro decaimiento fisiológico. "Cuanto más nerviosa es una época—dice Simmel—tanto más velozmente cambian sus modas, ya que uno de sus sostenes esenciales, la sed de excitantes siempre nuevos, marcha mano a mano con la depresión de las energías nerviosas". Y debe preguntarse si el estado actual de nerviosismo de nuestra civilización, capaz de producir las maravillas que circundan al hombre, fuera posible sin los cambios sucesivos y frenéticos de la vida durante los últimos años; si una mujer metida en miriñaques podría conseguir la velocidad que la condujo a la conquista de tantos derechos superiores, y si un hombre con las ideas encerradas en esos otros miriñaques que son los prejuicios lograra imaginar la mecánica que hizo posibles esas velocidades.

Me proponía, al empezar esta crónica—y lo impidieron las divagaciones—comentar el estado de perplejidad en que se encuentra sumida la mujer a la vista de los nuevos figurines de la moda para el vestido. No es una preocupación baladí. Una inquietud simplemente vanidosa. Por lo pronto se formula la pregunta transcendental para la especie si va a gustar dentro de los nuevos contornos. Gustar es el primer mensaje del buen éxito. También el primer garfio que lo apresa. Pero además, la mujer, tal vez por "un razonamiento del instinto", inquiere si ella será una actualidad después del cambio, ya que fué actualidad en otra moda. Teme, sin duda, que al recordarla como antes era se piense de ella como de esas fotografías pasadas, a las que se mira con cierta sorpresa de que representen a mujeres un día, ya lejano, apetitosas y atrayentes.

La pregunta que se hace la mujer es discreta. Con esa discreción tan delicada que hasta los hombres espirituales y lejos de la profanidad, como Juan Bautista La Salle, fundador de una orden religiosa, recomendaban al decir que "no seamos nunca los últimos en aceptar una moda, ni los primeros en abandonarla".

Pro Loriente

AL QUE QUIERA ENTENDER

El Comité "Pro-Loriente" se reunió el viernes último—como tiene por costumbre hacerlo tal día semanalmente—y entre otros asuntos de más o menos interés para esta campaña conoció de la reciente carta del señor Presidente del Centro Asturiano al DIARIO DE LA MARINA, a propósito de la cual este Comité declara que no encuentra que hubiese "ligereza" en cuanto a llamar la atención de las Delegaciones del Interior hacia las contestaciones que da el Centro a las cartas de adhesión a Loriente que llegan a Secretaría.

Las Delegaciones supieron en su día por la Prensa que una Junta General había tomado el acuerdo de dejar cesante al Secretario en propiedad; y con eso y sin eso saben que el cargo, cubierto aparentemente, no lo está en realidad, porque si no estuviese, ni este Comité haría campaña a favor de Loriente, ni tendrían sus candidatos los Partidos que componen la Directiva.

La advertencia, oficial o no, de que "la plaza está cubierta", y aún el aditamento del "estado reglamentario en que el asunto se encuentra", que dice en su carta el señor Presidente, están de más.

¿A qué viene todo eso, si las Delegaciones no lo preguntan, porque saben de sobra, como lo sabemos todos, lo que hay en el particular? Resulta así que tales contestaciones, ordenadas o no por la Presidencia, son, cuando menos, inútiles pero alguien pudiera creer también que intencionadas, pues tal parece que se busca que otras Delegaciones desmayen en su propósito de enviar adhesiones a Loriente, creyendo que huelgan.

Pudiera este Comité contestar algo más a la carta del ilustrado señor Presidente del Centro; pudiera preguntarle a su vez la razón de hallarse en Secretaría copia de cierta carta, reveladora, cuando menos, de concomitancias entre el autor de ella (un Delegado), y alguna "representación administrativa o ejecutiva dentro de la Sociedad".

Entiende así pues este Comité, dicho sea con la mayor consideración al señor Presidente del Centro, y a todos, y con sincero deseo de que termine esta polémica, que las "Explicaciones" publicadas en el día 6 están en su punto.

Para concluir.

Nada recuerda este Comité haber escrito de que alguien hubiese ido al DIARIO DE LA MARINA "con objeto de evitar que ofreciese sus columnas para la campaña a favor de Loriente". Los que componen este Comité, como Da. Eva Canel, podrán pensar, en cuanto a eso, lo que les acomode, pero no tienen derecho a hacerlo público, aunque fuese verdad, y no lo han hecho.

El Comité Pro Loriente.

Asociación Western Unión Employes

Habana, Octubre, 1929.

Señor Plácido Cuervo.

Estimado Don Plácido:

"En Justicia Pro Loriente": No conozco a don Loriente, pero me basta con que usted forme parte del Comité Pro Loriente" para unirme con mi voto en justicia pro Loriente.

Le saluda.

Leandro Rodríguez Valles,
Presidente.

Socio número 21833.

La Habana 12-10-1929.

Señora Doña Eva Canel.
Ciudad.

Respetable señora:

He seguido con sumo interés desde su inicio, la campaña pro don Vicente Loriente para ocupar el cargo de secretario del Centro Asturiano; de las milas de adhesiones recibidas por usted y publicadas en el DIARIO y del ambiente favorable a esa causa que se nota por donde quiera, es fácil deducir que si otro y no don Vicente, fuera nombrado para dicho cargo, sería contra la voluntad de la mayoría de los socios de nuestro Centro.

A cuya mayoría nos sumamos gustosos los que somos de usted atts. ss. ss.

Ramón de Lorenzo, Socio número 54712.—**Andrés de Lorenzo**, Socio número 5979.

POR TIERRA LA MEDICINA ACTUAL

La Anatomía y Terapéutica que se enseñan son falsas". Asuero

HARA UNA REVOLUCION

Ante de tres años cerraré las farmacias y abriré bares

MADRID, Octubre 16. (AP). — Los periódicos de esta capital publican una entrevista celebrada por sus redactores con el sabio médico donostiarra doctor Fernando Asuero, que acaba de regresar de Sevilla.

"Mi método — dice Asuero — no tiene nada de sugestión, por lo que me indigna que se diga que sus virtudes se deben a eso. Tampoco tiene nada que ver con la reflejoterapia, sino que es simplemente asueroterapia.

"Ahora me propongo hacer una revolución. Echaré por tierra, con el libro que preparo, toda la Medicina actual, demostrando de manera terminante que es falsa de toda falsedad la Anatomía Fisiológica y la Terapéutica que nos enseñan en las Facultades.

"Todas las enfermedades son solamente pequeñas embolias. Logrando producir una corriente sanguínea que las arrastre y las destruya se habrá conseguido curarlas.

"No sé hasta dónde podré llegar, pero les aseguro que antes de tres años cerraré todas las farmacias y abriré bares en su lugar para que todo el mundo pueda vivir alegremente sin privarse de nada.

"Publicaré mi libro en la Argentina, donde me quieren de verdad y de donde me están llamando continuamente. Acaso me quede allí, pero si vuelvo, posiblemente estableceré una clínica en Santader."

TELEGRAMAS DE LA ISLA

UNA CONFERENCIA SOBRE AVICULTURA

Tuvo lugar en la colonia Manuelito, de la Cuba Sugar

BOLONDRON Oct. 16. DIARIO. Habana.— Prosiguiendo la interesante serie de divulgación de los conocimientos de los métodos modernos de mejoramiento y crianza del ganado bovino y el cerda y las aves, dispuesta por la Secretaría de Agricultura esta mañana se llevó a cabo en la cercana finca Manuelito, propiedad de la Central Cuba Sugar Company, en el barrio de Gonzalo, en este Término, una importante conferencia pecuaria, por los Doctores Clodomiro Arias y Enrique Sotolongo, Veterinarios de la Sección de Industria Animal de la Secretaría concurriendo las autorinades locales concurriendo las autoridades locales los barrios.

Los mencionados funcionarios explicaron la necesidad de la adoptación de los modernos métodos usados en otras naciones para el mejoramiento de la industria ganadera, base de nuestra completa independencia económica sugiriendo que deben seguirse las disposiciones del Departamento, que atiende todas las consultas y suministra folletos, circulares, material etc.

Muy buena impresión causó la conferencia que también versó sobre la selección de las crías.

Se celebra mucho los esfuerzos del Gobierno en tan importante sector de la economía del país.

Los colonos señores Alzugaren y otros atendieron delicadamente a los cultos profesores.

Oña, Corresponsal

NOTICIAS QUE INTERESAN A LOS CHOFERES

TRASPASOS DE AUTOMOVILES

Relación de traspasos de automóviles legalizados en el Municipio ante el empleado señor Carlos López Rojas, por los señores:

Imperial Auto a Santiago Quintana, un Chevrolet chapa 22505; Piedad Martínez Domínguez a Ramón Rodríguez Yáñez, un Chandler chapa 9343; Sinforiano Alvarez a Aurora Suárez, un Columbia chapa 7167; Angelina Martínez a Pía Aixalá, un Essex chapa 7754; José Lastra a José I. Tarafa, un Ford chapa 1536; y Pedro Latour a Luis Quintana, un camión Ford chapa 56107.

CHOFER CON ATAQUE

La Jefatura de Policía remitió a la Alcaldía el título de chofer número 14075, por padecer su poseedor de ataques epilépticos.

DEL FONDO ESPECIAL

La Dirección del Fondo Especial de Obras Públicas remitió a la Alcaldía la relación de las chapas exentas de pago para la Legación de Alemania en la Habana.

ANOTACION DE EMBARGO

Interesa de la Alcaldía el juez de Instrucción de la Sección Tercera se anote el embargo del ómnibus Chevrolet número 50047, de la Empresa Lawton-Batista.

SI ES CHOFER TITULAR

El juez de Instrucción de la Sección Segunda interesa se le informe si Ernesto B. Herrera, tiene título de chofer y a nombre de qué persona se encuentra inscripto el camión número 62130; y el de la Cuarta, si José Valiente es chofer titular.

El juez del Cano ha comunicado a la Alcaldía que ha ordenado la circulación del chofer José Valiente, que se encuentra acusado en dos causas.

NO CUMPLEN LA TARIFA

Silvio Arredondo informa a la Alcaldía que los choferes de máquinas de alquiler no cumplen lo dispuesto en la Tarifa aprobada por el Ayuntamiento, toda vez que cobran de acuerdo con su criterio, sin ajustarse al reglamento.

UN ARROLLADO

En el Tercer Centro de Socorro fué asistido, de lesiones de carácter menos grave, Federico Mirabal y Rodríguez, vecino de Santa Rosa 29, que le produjo al arrollarlo en M. Gómez y Estévez el ómnibus 27 de la empresa La Especial, que conducía Horacio Rivero Suárez.

AVERIAS

Denunció Bartolomé O'Farrill, chofer del ómnibus 44 de la empresa Cuba, que transitando por M. Gómez y Carmen le ocasionó averías al mismo sin que pudiera precisar su valor, el camión número 70856.

CHOQUE EN BARNET

En la esquina de Aranguren y Barnet chocaron el camión 60649, conducido por José González Romero y el auto 40770, que guiaba el doctor Ramón Guicueta y Fernández, con domicilio en 17 y H. El auto del doctor González sufrió daños por valor de 80 pesos.

AMENAZAS

El chofer Francisco Valdés Flores, vecino de Angeles 63, fué acusado de amenazas por Caridad Noriega, que reside en V. Muñoz 77, con motivo de que ella, con la que sostuvo amistad, no le permite ver a una hija de ambos, que ella tiene en su poder.

FALTAS

Luis Miguel López, vecino de Aguiar número 106, fué acusado por el vigilante 641, A. Costales, de haberle faltado al respeto al tratar de que quitara de la esquina de M. Gómez y Angeles el auto que maneja.

DESOBEDIENCIA

El vigilante 1896 acusó a Pablo Masó Roca, chofer del auto 13345, vecino de Jesús Peregrino número 6, y a Manuel Robaina Arteaga, vecino de Serafines y Dolores, de haberle desobedecido en San Rafael e Industria, al ordenarle al primero que no estacionara su máquina en dicho lugar.

SE NEGO

El vigilante 1167 acusó a Jesús Rodena Collado, chofer del auto 38764, vecino de Finlay 128, porque en Aldama y Carrillo se negó a entregarle el título para incursarlo en multa.

SE DIO A LA FUGA

Gerardo Rodríguez Valdés, chofer del auto 13094, de Chávez número 25, denunció que al transitar por Cabrera y Carrilo, el auto 2259, le causó daños por valor de diez pesos a su vehículo, dándose a la fuga el chofer que lo conducía.

AUTO AVERIADO

Francisco Alvarez Palacios, chofer del auto 38908, y vecino de Maloja número 37, participó a la policía de la Tercera Estación que en la esquina de Paseo de Martí y Virtudes, el auto 13260, le causó averías cuyo valor ignora, a la máquina que conducía.

CHOFER ACUSADO

El vigilante 302 participó que al requerir en Galiano y San Rafael al chofer del auto 378, perteneciente a la Legación del Perú, porque interrumpía el tránsito, le desobedeció y faltó al respeto.

AVERIAS

Vicente Ortiz Pérez, chofer del auto 38973, vecino del Hotel Sevilla, participó a la policía que en Paseo de Martí y Virtudes, el auto 15833, le causó daños por valor de diez pesos a la máquina que conducía.

ESTUDIANTE ACUSADO

El vigilante 268 E. Padilla, acusó a Damián José Saura, estudiante y vecino de Varela 61, y medio, porque con el automóvol que conducía lesionó al caballo que montaba en Paseo de Martí y Cárcel.

CHOQUE DE OMNIBUS

En Mercaderes y Obrapía chocaron los ómnibus 52340, de la empresa Cuba, que era manejado por Julio Hernández Fernández y el 102 de la empresa Omnibus de la Habana, manejado por Valentín Domínguez, recibiendo averías los dos vehículos.

CHOQUE Y AVERIAS

El automóvil 21416, guiado por Manuel García Suárez y el ómnibus 58 de la empresa Cuba, que manejaba Anacleto López Ríos, se produjeron averías al chocar en la esquina de O'Reilly y Aguacate.

EN AGUACATE

El tranvía 458 de Universidad-San Juan de Dios, manejado por Francisco Freyre Casos y el camión 60836, que conducía Juan Peña Dalago, chocaron en Aguacate y Empedrado, sufriendo averías ambos vehículos.

A LOS FOSOS

El oficial de guardia en la Primera Estación de Policía envió a los Fosos Municipales el auto 22392, que fué detenido por el inspector del Fondo Especial de Obras Públicas señor José Suárez, por carecer de chapa.

LO AMENAZO

El vigilante 1370 detuvo a Celestino Fernández Otero, vecino de Animas 35, porque al requerir a un chofer que tenía un camión estacionado en 12 y 23 interrumpiendo el tránsito, el Fernández lo amenazó.

CHOQUE DE AUTOS

En Carrillo y Mazón chocaron los autos 37769 y 39025, que eran dirigidos respectivamente por José María Armenteros y Ramón Chagrau y Valdivia, sufriendo daños ambos vehículos.

UNION DE CHOFERES DE CUBA
Junta General Ordinaria

Distinguidos compañeros:

Tengo el honor de citar a los asociados de esta colectividad, para la Junta General Ordinaria que se llevará a efecto el próximo lunes día 21 del corriente de acuerdo con lo que determina nuestro Reglamento Social, en su Cap. XIII, Artículo 48.

Cuya junta se celebrará en nuestro local social de Mayor Gorgas (Virtudes) Nro. 33, a las 9 de la noche.

Suplico la más puntual asistencia.

Pedro García Dosal,
Secretario.

AUTOMOVILES CIRCULADOS

Por transitar con exceso de velocidad, fueron denunciados en el día de ayer por la policía, los autos siguientes:

POR LAS ESTACIONES

37594, en la esquina de México y Castillo, por el vigilante 1807, E. Cobreiro.

55, de la empresa Cuba, en la esquina de Ayesterán y Bruzón, por el vigilante 1707, M. García.

—52531, empresa Omnibus de la Habana, en la esquina de Varela y Escobar, por el vigilante 192, A. Cao.

DEL TRANSITO

12737; 6033; 1541; 7436; 12763, en el Parque del Maine, por el vigilante 1660, R. Llanes.

19086; 1015; 7857; 9632; 6289; 4004; 816; 16611; 39218; 6001, por el vigilante 166, F. Conejo.

—2892; 1578; 19108; 37900; 1496, en el Malecón, por el vigilante 25, A. Quijano.

—17336; 7758; 9092; 7731; 47906; 13377, en el Parque de lMaine, por el vigilante 1413, L. González.

DE LOS EXPERTOS

17 La Estrella Cubana; 4 Compañía Cubana; 47719, alquiler de lujo; 15 Cubana; 37520, de alquiler, en la esquina de H y 23, por el experto Fernández de Lara.

LA NOTA OFICIAL SOBRE LA PESETA

El Gobierno mantiene contacto con financieros del extranjero

EL ASUNTO DE LA BAJA

La estridencia política que denota inconsciencia absoluta

MADRID, octubre 16. (AP) El periódico El Debate escribe hoy sobre la situación monetaria, abogando por que se admita personas capacitadas para la resolución de la situación económica, aunque sean políticos del antiguo régimen, en la misma forma que se les ha llamado por el Gobierno para que colaboren en la reforma de la Constitucin.

El Gobierno contestó el artículo con una nota oficiosa, diciendo que ya solicitó anteriormente el asesoramiento aconsejado, para resolver cuestiones financieras, como lo probó la Comisión que estudió la implantación del patrón-oro, y últimamente la designación del señor Figueras para el cargo de Gobernador del Banco de España.

La nota dice después que el Gobierno mantiene contacto constante con las autoridades bancarias extranjeras, estando así «suficientemente asistido, además de estar insuperablemente representado por el Ministro de Hacienda Sr. Calvo Sotelo, para abordar el problema de la baja de la peseta, que se ha agudizado por la estridencia política, denotadora de absoluta inconsciencia, haciendo creer al extranjero que es posible un cambio político, lo cual, por indeseado y lamentable, influyó de manera perjudicial en todos los valores españoles".

Pasajeros Aéreos en la Capital Oriental

(Por cable)

S. DE CUBA, octubre 16, DIARIO, Habana. — Por la vía aérea llegaron de San Juan, S. Domingo y Haití, en el NC.454-E., F. S. Williams; de Miami, la Habana y Camagüey en el NC-147-H, la señorita Nelly Crose, W. R. Newsome, O. B. Smaeil.

Salieron para Haití, Santo Domingo y San Juan, en el NC.147-H, la señora Crose y W. R. Newsome.

Para Camagüey y Habana y Miami, en el NC-4454, salió F. S. Williams.

VEGA, Corresponsal.

FUE SILBADO EL MINISTRO CALLEJO

Discursos contra el gobierno, de los republicanos radicales

BARCELONA, Octubre 16. (AP). —A pesar de las precauciones adoptadas por las autoridades para evitar disturbios, los estudiantes silbaron hoy al ministro de Instrucción Pública, señor Callejo, cuando llegó al edificio de la Universidad para presidir la inauguración del Congreso de la Federación de Uniones Intelectuales. Las medidas también se adoptaron en vista de que se reunía el Partido Republicano Radical donde se han pronunciado discursos contra el Gobierno, cuya publicación en la prensa se ha prohibido por la censura.

TELEGRAMAS DE LA ISLA

ENTERRAMIENTO CONTRA LA LEY

Los enchufes de los hidrantes no encajan en las mangueras

CAMAGUEY, octubre 16, DIARIO, Habana — En nuestro telegrama de ayer anunciamos que el doctor Gilberto Díaz Barreiro, juez municipal de esta ciudad, habíase trasladado a la colonia denominada El Ciego, ubicada en el barrio de Contramaestre, por haber sido encontrado el cadáver de un individuo nombrado Epifanio Martínez, que falleció sin asistencia médica.

El juzgado en sus investigaciones pudo comprobar que el mayoral de la citada colonia nombrado Manuel Costa García, cumpliendo órdenes del alcalde de barrio enterró el cadáver del citado individuo, en terreno del batey de la referida colonia y sin que ningún facultativo hubiera certificado la causa de la muerte. En vista del anormal enterramiento el juzgado ordenó la práctica de la autopsia al cadáver, certificando los forenses que el mismo no tenía señales de violencia en su hábito externo y que la muerte había sido natural. A pesar de la certificación de los forenses el juzgado dió cuenta al juez correccional de esta ciudad de la infracción cometida por el mayoral Manuel Costa y por el alcalde de barrio, ya que no debieron por ningún motivo dar sepultura al cadáver sin que antes un médico hubiera certificado la muerte.

El jefe de los bomberos de esta ciudad señor García Barroso participó hoy al doctor Domingo de Para, alcalde municipal que los enchufles de los hidrantes del acueducto no son del mismo tamaño de las mangueras, por cuyo motivo teme que en caso de fuego ocurra una verdadera hecatombe. El doctor De Para, considerando la gravedad del informe del jefe de bomberos, lo trasladó al señor Andino, ingeniero jefe del acueducto.

—Procedente de la Habana llegó a esta ciudad esta mañana, el jefe de la Policía Judicial señor Alfonso L. Fors, acompañado de dos detectives. El señor Fors, momentos después celebró una larga entrevista con el juez de instrucción, guardando absoluta reserva sobre los asuntos que trataron Se dice que el jefe de la Policía Judicial ha salido para practicar investigaciones sobre el desfalco cometido en la Zona Fiscal, y al mismo tiempo sobre la desaparición del tesorero pagador señor Ernesto Hernández. — **Oscar Herrera.**

DOS OBREROS SE CAEN DE UN POSTE

Ambos se hallaban trabajando y se rompió el palo en dos

(Por teléfono de larga distancia)

MARIANAO, octubre 16 DIARIO. Habana. En el Hospital Militar de Columbia fueron asistidos hoy por el Capitán Dr. Vinageras, de contusiones diversas por el cuerpo, de carácter grave, Manuel Lauson Forte, de Guantánamo, de 30 años, vecino de Paisaje y Panorama y Eduardo Alfonso García, de la Habana, de 31 años, vecino del Reparto Lawton.

Ambos fueron recogidos del suelo por el Vigilante número 20, Ramón Hernández y conducidos a dicho Hospital.

Según declaración del Vigilante los dos obreros estaban subidos a la cruceta de un poste sito en Santa Rosa y Medrano, de la Compañía Cubana de Electricidad donde prestan sus servicios y al ver él que el poste se balanceaba llamó la atención al Capataz Jesús Núñez, quien le contestó que no había peligro alguno, cayendo poco despues el poste partido al suelo y sufriendo los obreros las lesiones.

Núñez declaró que la caída de los trabajadores se debió a un accidente casual.

El Juez de Instrucción se ha hécho cargo de las actuaciones, levantando acta e iniciando causa por imprudencia.

Lausen y Alfonso fueron trasladados a la Habana para su ingreso en la Clínica del Dr. Sousa. El estado de los obreros es grave.

LA CARRETERA HASTA FLORIDA

Falta el asfalto a 40 kilómetros entre Camagüey y la zona citada

(Por telégrafo.)

FLORIDA, Octubre 16. DIARIO. Habana.—Hoy ha sido abierto al público el tramo de carretera de esta población a Camagüey, faltándole solamente el asfalto a cuarenta kilómetros. Es de concreto y tiene varios grandes puentes, habiéndose logrado ya la unión de la capital de la provincia con este pueblo.

Esta obra que puede calificarse de magna, se debe a los trabajos del señor Secretario de Obras Públicas, doctor Carlos Miguel de Céspedes, que tan magníficamente secunda al Honorable señor Presidente de la República.

El pueblo ve con orgullo la realización de lo que pareció una quimera, gracias a la entereza y honradez del gobierno actual y a la decidida cooperación del contribuyente, por lo que los felicita entusiásticamente.

Monseñor Pérez Serantes, de Camagüey.

El Obispo de esta Diócesis, Monseñor doctor Pérez Serantes, llegó de Camagüey para asistir a una velada en su honor, que celebran las comunidades y el pueblo.

Julio Alvarez,
Corresponsal.

UN BILLETERO SE HA SUICIDADO

Su cadáver amarrado a un poste fué encontrado en el río Sagua

(Por telégrafo)

SAGUA LA GRANDE, Octubre 16. —DIARIO, Habana. — A las diez de la mañana de hoy fué encontrado flotando en el río Sagua, tramo comprendido entre las calles de Luz Caballero y Albarena, amarrado por la cintura con unos alambres a un poste, con el objeto al parecer, de que su cadáver después de ahogado no desapareciera, José Quintero Pérez, natural de Canarias, de 73 años, billetero, vecino accidental de esta Ciudad y qué residía en Encrucijada, donde según se asegura tiene una hermana.

De lo actuado aparece que Quintero se privó de la vida debido a su mala situación económica.

ISOBA,
Corresponsal.

SE INVESTIGA EL PRECIO DEL PAN

El alcalde de Guanabacoa ha de conferenciar con los panaderos

(Por teléfono)

GUANABACOA, Octubre 16. DIARIO. Habana.—Después de leer lo que publicamos en el DIARIO hoy, sobre el aumento del precio del pan en esta Villa, el Alcalde Municipal, señor Massip, comisionó al Teniente de la Policía, señor Francisco Conesa para que investigara el origen de dicho aumento. Ya ha rendido el teniente Conesa su informe y probablemente el Alcalde cite a los panaderos a una reunión para tratar sobre el asunto.

Corresponsal.

LA SEÑORITA BLANCO, DE PALOS APROBADA EN LOS EXAMENES

PALOS, Octubre 16. DIARIO. Habana.—Entre las triunfadoras en las oposiciones para Maestras en la Habana, se halla la señorita Emilia Blanco Isasi, culta Profesora de la Escuela "Luz Caballero", de esta localidad, que ya posee el título de doctora en Pedagogía.

Enviamos a la señorita Blanco nuestro parabién, extensivo a su amantísimo padre el prestigioso comerciante de esta plaza, señor Emilio Blanco.

FUE DETENIDO POR AMENAZAS

Se trata de un individuo reclamado en varias causas

(Por telégrafo)

SAN GERMAN, Octubre 16.—DIARIO, Habana. — La Guardia Rural deutvo en la noche última al procesado rebelde José Zamora, que fué acusado por su amiga de amenazas condicionales de muerte. El Zamora quería maltratar a una hija de su amiga, dando por origen las amenazas el defenderla ella. Dicho sujeto está reclamado por el Juzgado de Instrucción de Holguín, por el delito de lesiones graves; por el de Mayarí por el de lesiones menos graves; y por el de Cacocum, por uso de arma sin licencia, habiendo sido condenado varias veces por hurto.

Según versiones es desertor del Ejército. También fué detenido Jesús Ruiz Alvarez, por uso de arma sin licencia.

El Administrador del San Germán. —Ha partido, rumbo a la Habana, el señor Vian J. Gianelloni, Administrador del Central San Germán. Le deseams una feliz estancia a tan querido amigo.

Corresponsal.

UNA PIQUERA

Félix Pérez y otros, se ha dirigido al alcalde solicitando se conceda autorización para establecer una piquera de autos en M. Gómez y C. Arango.

LOS CADETES DE LA P. SARMIENTO

Treinta y tres de ellos han llegado de paisano a Madrid

MADRID, Octubre 16. (AP). — Han llegado a esta capital treinta y tres cadetes de la fragata Presidente Sarmiento, de la armada argentina. Les acompañan el Jefe de Estudios, D. Ernest Basilio y el alférez, D. Joaquín Mora. Como vienen en viaje particular se presentaron en esta ciudad vestidos de paisano.

Durante la mañana de hoy estuvieron recorriendo Madrid en autocar y por la tarde quedaron en libertad de ir donde les parezca. Mañana pasarán el día en El Escorial, volviendo a Sevilla el viernes.

BANQUETE AYER EN LA EMBAJADA

Se dió en honor de los esposos Baldomero Grau-Nena Machado

MADRID, Octubre 16. (AP). — Procedente de Sevilla ha llegado a esta capital la señora Nena Machado, hija del Presidente de la República de Cuba y su esposo el doctor Baldomero Grau, que regresan después de haber asistido a la Semana Cubana de la Exposición Ibero-Americana. Les acompañó en el viaje el Embajador García Kohly, quien dará esta noche un banquete en el Palacio de la Embajada en honor de sus distinguidos huéspedes.

EL SOBERANO SE HALLA EN MADRID

Regresó de Valencia después de concurrir a las maniobras

MADRID, Octubre 16. (AP). — El Rey Alfonso, el general Primo de Rivera y los ministros que asistieron a la revista naval celebrada ayer en Valencia regresaron hoy a esta capital, con excepción del ministro de Instrucción Pública, señor Callejo, que marchó a Barcelona.

Esperaban al Rey los Infantes Don Jaime y Don Fernando, rindiendo honores una compañía con bandera y música.

El Rey se dirigió a Palacio desde la estación, y el general Primo de Rivera se trasladó al ministerio del Ejército.

LA RECEPCION AL GRAL. CARMONA

El presidente de Portugal será recibido hoy en Madrid

MADRID, Octubre 16. (AP). — Se están terminando los preparativos para el grandioso recibimiento que se hará mañana, jueves, en esta capital al Presidente de la República Portuguesa, General Carmona, que hace la primera visita oficial a España desde que se proclamó la República en el vecino país. Frente al Palacio Real se está instalando una tribuna para el cuerpo diplomático a fin de que presencie el desfile de las tropas.

El secretario de Asuntos Exteriores, señor Palacios, declaró hoy que este viaje es una excelente ocasión para poner de manifiesto la cordialidad de relaciones entre los dos pueblos hermanos, intensificando los lazos que los unen en una Península, sin perjuicio de la significación que cada uno tiene en el mundo político.

SEVILLA, octubre 16. (AP) El Ayuntamiento ha acordado pedir al Gobierno que condecore al Embajador de Cuba, Dr. García Kohly, por el discurso que pronunció el Día de la Raza.

También ha acordado nombrar Hijo Adoptivo de Sevilla al escritor uruguayo Don Carlos Reyles.

EL VIAJE DEL GRAL. CARMONA

El presidente portugués va a hacer una visita a España

LISBOA, Portugal, octubre 15 AP. El Presidente Carmona salió hoy para Madrid, a fin de hacer una visita de buena voluntad a la vecina nación española, para estrechar los lazos que unen a los dos países que constituyen la Península Ibérica. Acompañaron al Presidente Carmona hasta la estación gran número de jefes y oficiales del Ejército y la armada y todo el cuerpo diplomático.

UNA CORRIDA EN ZARAGOZA AYER

Marcial rayó a gran altura, concediéndosele orejas y rabo

ZARAGOZA, octubre 16. (AP) En la cuarta corrida de feria fueron lidiados toros de Coquillas, que resultaron mansos. Marcial estuvo a muy gran altura, siendo ovacionado y ganando orejas y rabo. Félix Rodríguez mejoró artísticamente toreando bien con banderillas y espada, y fué por ello ovacionado.

Bienvenida toreó con precauciones, banderillando con lucimiento aunque estuvo pesado al herir.

LO QUE CONTIENE DE INTERESANTE LA GACETA

Decreto nombrando Juez Municipal, primer suplente de Placetas, al señor José Agustín Camelo Mirabal.

—Decreto de Hacienda, dando por terminados los servicios del señor Ernesto Hernández Pérez, de Tesorero Pagador de la Zona Fiscal de Camagüey.

—Dar por terminados los servicios como instructores militares que prestaban los señores capitán Carlos Montero Ruga y teniente Ricardo de Zayas Bazán, en los Institutos Provinciales de Camagüey y la Habana.

—Sacando a concurso por el Tribunal Supremo, la plaza vacante de Juez Municipal de Colón, y que en un plazo de diez días presenten la documentación correspondiente los jueces aspirantes que se interesen por ese traslado.

—Igualmente y por el mismo plazo, se saca a concurso la plaza de Juez Municipal de Santa Clara, también vacante.

EN ALQUIZAR HUBO SIMPATICA BODA

En la misma residencia se bautizaron también dos niños

(Por Telégrafo)

ALQUIZAR, octubre 16, DIARIO, Habana. — Con gran lucimiento tuvo efecto el pasado día 13 de los corrientes, en la residencia del señor Hipólito Casais, la boda de la bella y gentil señorita Teresita Casais Valdés, con el culto joven señor Arturo Morales Delgado, encargado del Registro Civil del Juzgado Municipal de esta población.

Teresita y Arturo unieron sus destinos para siempre en la iglesia de esta localidad, después que ya lo habían hecho civilmente, siendo padrinos de la ceremonia la señora Carmen Casais de Camacho, interesante esposa del señor Camacho, juez municipal, y el señor Hipólito Casais, mandatario judicial, hermano de la desposada. Como testigos firmaron los señores José R. Gómez, del comercio de esta plaza, el doctor Italo H. Parilli, el señor Agapito Somoza y el señor Juan Méndez.

Acto seguido fué bautizada una monísima niña, hija amantísima del matrimonio, a la que se le impusieron los nombres de Elsa Teresa Celia de Jesús. Apadrinaron a la niña su abuela la distinguida señora Teresa Valdés Blanco y el señor Agapito Somoza, residente en la Habana.

En la misma residencia del señor Casais recibieron las regeneradoras aguas del bautismo, un hermoso niño, hijo de la virtuosa señora Celina Novo Hernández y del caballeroso y excelente amigo señor Hipólito Casais Valdés, poniéndosele el nombre de Hipólito Arturo. Fué apadrinado por los esposos Casais-Morales.

En todas las ceremonias ofició nuestro celoso Párroco R. P. Arturo Díaz.

La concurrencia fué numerosa; pudimos anotar al azar los siguientes nombres: señoras Carmen Casais de Camacho, Selma Novo de Casais, Terina Lueje de Novo, Delia Llorens de About, Teresa Casais de Morales, Constancia García Ramos viuda de Gil y Teresa Valdés viuda de Casais, Señoritas, Telma y Blanquita Valdés, Matilde y Josefina Casais, Alicia y Esther Llorens, Rosa María y Hortensia ovo, Joaquina y Cándida Llano, Conchita Fernández y Celina Hurtado.

Entre los caballeros se hallaban el director del Pitirre, periódico local, señor Eulalio Rizo y los señores Agapito Somoza Canosa, doctor Parillo, Juan Méndez, Francisco Canosa, Emilio Novo, Marcelino Roche, Abelardo Abreut, José Ramón Gómez, Jesús Fernández Larín, Cándido García, Benigno Valdés González, Manuel Novo y Tomás Falero.

La concurrencia fué espléndidamente obsequiada.

Nuestra felicitación más sincera a todos y que la felicidad sonría siempre a los nuevos cristianitos.

G. Posada.

UNA CONFERENCIA DEL DOCTOR PAVIA

Este oftalmólogo argentino fué invitado por la Real Academia

MADRID, Octubre 16. (AP). — El oftalmólogo argentino doctor Pavía dará el próximo viernes una conferencia en el Anfiteatro de la Clínica de San Carlos acerca de sus observaciones clínicas fotográfico-esteoroscópicas del fondo del ojo, a instancia del Decano de la Facultad de Medicina.

Como se recordará, el doctor Pavía, que se encontraba en Berlín, consultó por medio del radio a un compañero suyo de Buenos Aires.

La Real Academia de Medicina ha invitado también al doctor Pavía a que dé una conferencia sobre su especialidad.

BANDERA ROTARIA A BUENOS AIRES

Entregada por Millán Astray a los rotarios madrileños

MADRID, octubre 16. (AP) Esta noche celebró el Club Rotario de Madrid un banquete al que asistió el General Millán Astray, quien entregó la bandera argentina enviada por el Rotary Club argentino. El general pronunció un discurso, contando sus impresiones sur-americanas, diciendo después que no hay motivos para creer que los rotarios españoles actúen contra la religión católica, y que aunque por su condición de militar no puede pertenecer a los rotarios, está dispuesto a defenderlos.

El consejero de la Embajada argentina leyó varias cuartillas.

DE LAS UNIONES INTELECTUALES

La Federación Internacional, inaugurada por el Sr. Callejo

BARCELONA, Octubre 16. (AP). —Bajo la presidencia del ministro de Instrucción Pública, señor Callejo, que llegó procedente de Valencia, se inauguró en el Paraninfo de la Universidad, el Congreso de la Federación Internacional de Uniones, Intelectuales, pronunciando discursos el Marqués de la Foronda, en nombre de la Exposición Universal, el Alcalde Barón de Viver, el delegado de la Sociedad de las Naciones y el presidente de la Asociación de la Prensa de Madrid, señor Francos Rodríguez.

DESDE SAN LUIS, PINAR DEL RIO

Está en buenas condiciones la Junta local de educación

(Por telégrafo)

SAN LUIS, Pinar del Río, Octubre 16. — DIARIO, Habana. — Terminada la visita de inspección girada por la Inspectora señorita Aguilar, por delegación del Superintendente Provincial de Escuelas a la Junta de Educación de este Distrito, ha sido felicitado el Secretario y el persona de la misma, por la corrección y exactitud observada en todos los asuntos encomendados a este organismo, quedando muy complacida dicha autoridad del resultado de la inspección.

Corresponsal.

M.E.C.D. 2016

PRIMERA SECCION
DE ROTOGRABADO

DIARIO DE LA MARINA

HABANA JUEVES 17 DE OCTUBRE DE 1929

IMPRESO EN EL
DIARIO DE LA MARINA
HABANA. CUBA

Toronto, Canadá.—La primera etapa nocturna de la carrera inter-continental de aeroplanos por el trofeo «Ford», a través de los dos países de Norte América. Treinta pilotos tomaron parte en estas competencias de seguridad y control en viajes largos.

Emma Otero; la notable cantante cubana exhibe la preciosa colección de abanicos con qua la han obsequiado sus admiradores.

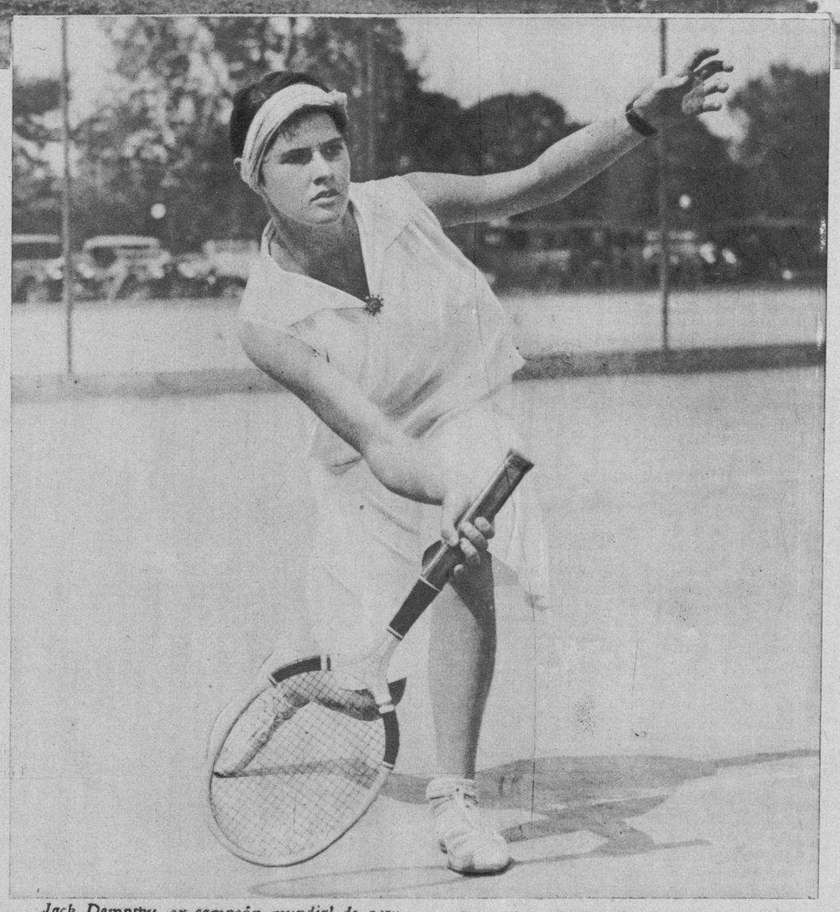

Jack Dempsey, ex-campeón mundial de peso completo, se dedica ahora a «promotear» encuentros de boxeo y, aunque en la pasada aventura de Chicago no logró convencer a los fanáticos de la bondad de su programa, es indudable que por sus conocimientos del gran público, resulta el lógico heredero de Tex Rickard, el famoso empresario que hizo posible las bolsas de «un millón»

Rye, New York.—La Srta. Sarah Palfrey, la joven bostoniana de dieciseis años, que venció a Mary Greef en los encuentros finales del campeonato de «Golf» del Este, sobre «courts» de yerba.

Cada diez años, en la villa de Oberammergau, en Baviera, se representa con absoluta fidelidad histórica el Drama del Calvario, acontecimiento que congrega en la mencionada villa millares de turistas de todos los países. Para encarnar la figura de Cristo en la próxima representación, que tendrá lugar en 1930, ha sido seleccionado Alois Lang, notable escultor en madera y vecino de Oberammergau.

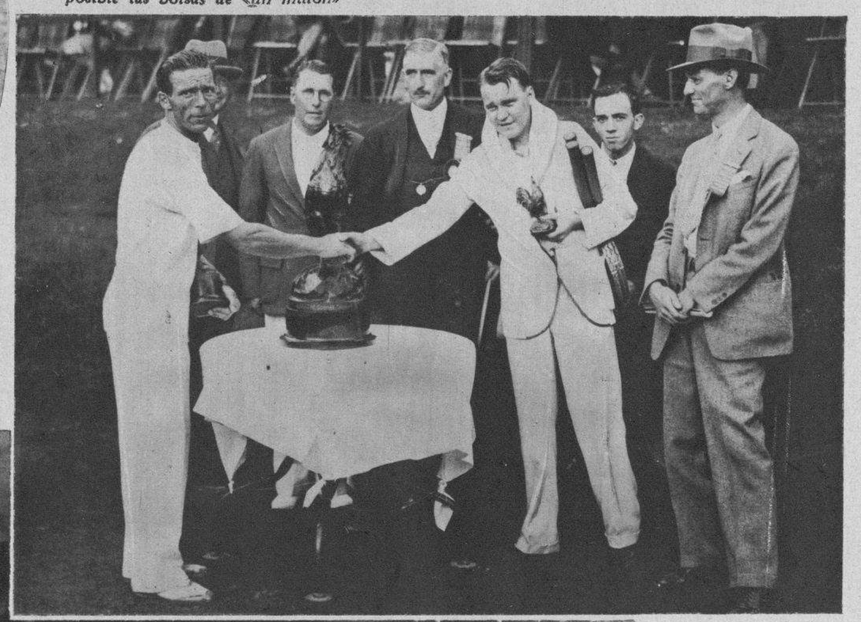

René Lacoste, tennista francés, se dispone a contraer matrimonio con la joven que aparece en la fotografía, Mademoiselle Thion de la Chaume, también deportista notable, campeona de «Golf» de Francia.

Forest Hill. — Karel Kozeluh, tenista profesional europeo, recibiendo la congratulación de Vincent Richards, maestro americano, después del «match» en que Richards fué vencido

Roger Hornsby, segunda base de los Chicago «Cubs», recibe el trofeo que le fué donado por los miembros de la «American Boys Commonwealth», al designarlo el «player» más valioso para su Club. Esta designación parece que ha influido en mucho para que el «rajah» despertara de su largo sueño, en el tercer juego de la Serie Mundial.

M.E.C.D. 2016

«Nena» Giberga y Touzet, que contrajo nupcias recientemente con el Dr. Rafael Ferrer y del Castillo.

■

La colonia americana residente en esta capital celebró en el Teatro Principal de la Comedia, una función benéfica, acto que se vió favorecido con la presencia de un público selecto y distinguido. La «foto» muestra el final del primer acto de «The Firebrand», pieza en tres actos, puesta en escena con toda propiedad

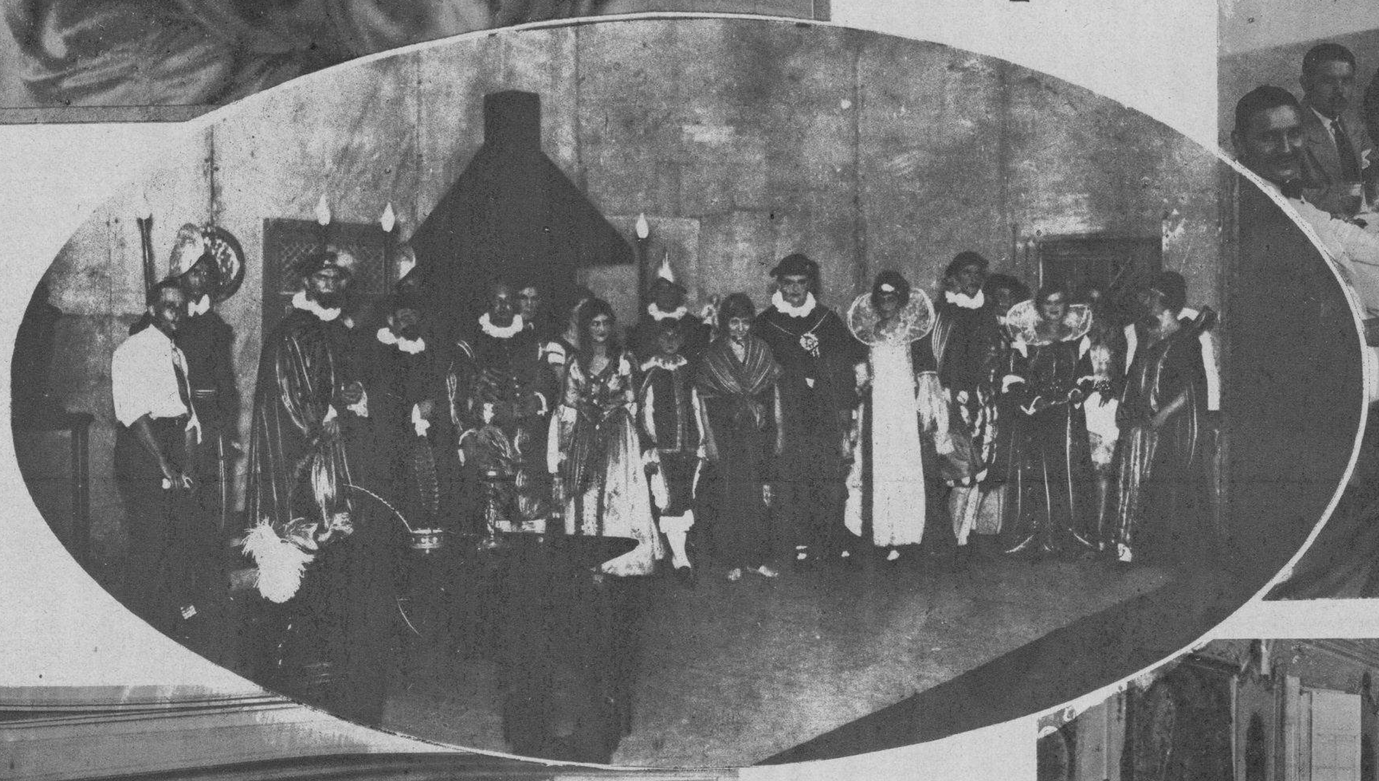

Cuadro alegórico de las Escuelas Pías, puesto en escena por distinguidas señoritas de la vecina villa de Guanabacoa, en la Velada organizada por los antiguos alumnos de ese plantel con motivo de las fiestas de su reunión anual.

■

Los antiguos alumnos de las Escuelas Pías de Guanabacoa, celebraron con grandes entusiasmos el aniversario de su organización. La fotografía recoge un aspecto del banquete celebrado en la tarde del sábado 12 del actual.

■

Parte del selecto público que ocupaba la platea del Principal de la Comedia, durante la representación de «The Firebrand», melodrama de la época de Benvenuto Cellini y cuya acción se desarrolla en Florencia, hacia el año de 1535.

Presidencia del banquete ofrecido a los asistentes a la convención anual de asociados de «Antiguos Alumnos de las Escuelas Pías», en el Colegio de Guanabacoa.

Aspecto de la concurrencia que asistió a la velada organizada por los antiguos alumnos de las Escuelas Pías, de Guanabacoa, con motivo de la reunión anual de asociados.

■

Los Veteranos y Emigrados Revolucionarios reunidos al pie de la estatua del Apóstol, con motivo de la festividad del 10 de Octubre.

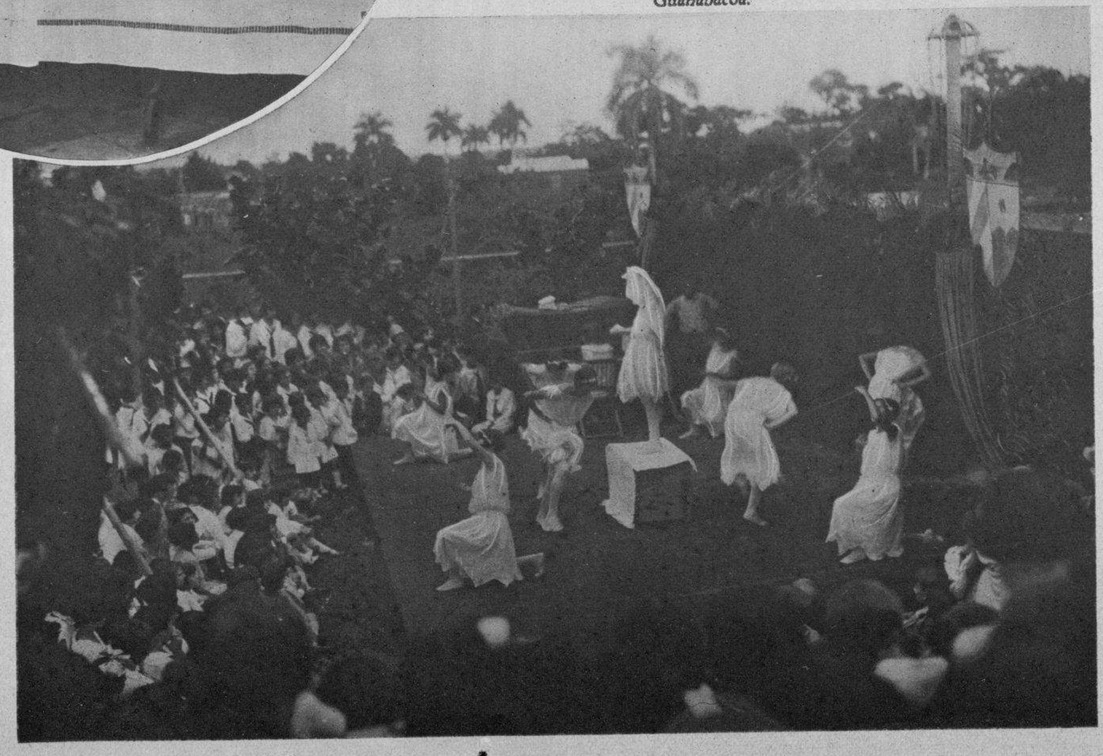

Grupo de niñas que tomaron parte en el festival organizado por la revista «Carteles», en obsequio de los niños de las Escuelas Públicas de esta Capital.

■

M.E.C.D. 2016

EN LOS JARDINES DE LA CERVECERIA "LA TROPICAL"

Otras dos lindas bailadoras de las concurrentes al salón «Tropical».

La distinguïda esposa del Sr. Vázquez, Presidente del «Club Chantada», con un grupo de familiares y personas de su amistad.

Uno de los miradores del salón «Ensueño», durante la celebración de la fiesta del «Club Chantada».

Primero y segundo premio de bailadoras (de izquierda a derecha), en la matinée del «Club Carballino». Al centro, el Presidente del Jurado de Concursantes, que otorgó su fallo.

ECOS SOCIALES.

¡Que importa que llueva!.... En «La Tropical» hay techo para muchos. Y el público, que lo sabe, hizo caso omiso de la llovizna londinense que toda la tarde estuvo cayendo el domingo sobre la Habana, para ir en gran número a participar de las matinées bailables que estaban anunciadas por los Clubs de «Chantada» y «Carballino».

La primera de dichas sociedades, —«Chantada y su Partido»,— montó sus reales, al expresado objeto, en la glorieta «El Ensueño», con el concurso de la incansable orquesta «Unión Taboada».

«Carballino y su Partido» se instaló en el salón «Tropical», donde no ya en medio de un regular llover, sino a pesar de un huracán pudiera celebrarse cualquier fiesta, sin que tuviera por qué preocuparse la concurrencia.

Y así se pasó la tarde —poniendo a mal tiempo buena cara— en los ya legendarios jardines de la Cervecería «La Tropical», sin que faltaran tampoco concurrentes en abundancia por los merenderos cubiertos, no escasos por cierto.

Remitimos, en fin, al lector a las numerosas notas gráficas que integran hoy esta plana («la plana de los jueves») que tan popular se ha hecho entre los clubs que muestran su preferencia por «La Tropical» para la celebración de sus actos sociales.

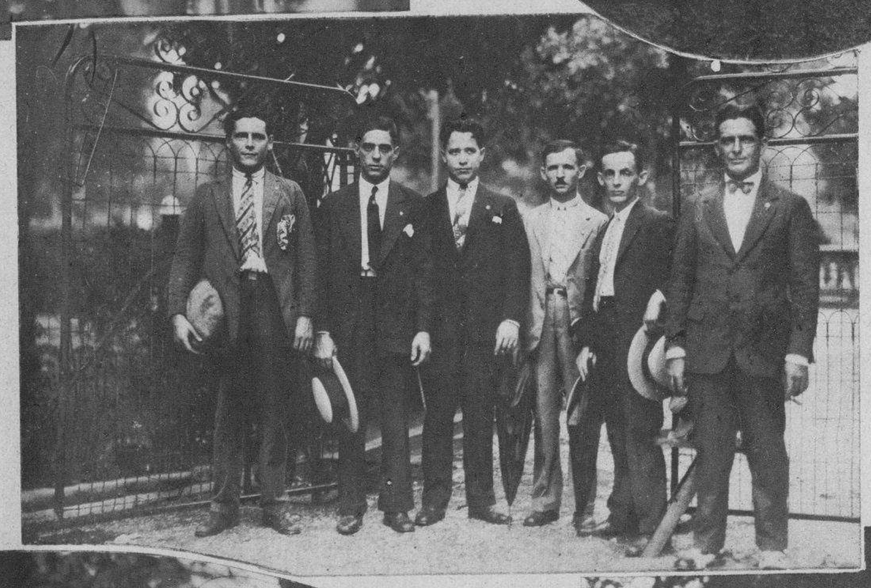

Asociad siempre a la sonrisa de un niño, el recuerdo de «La Maltina», que es su mejor base de alimentación. Un niño bien nutrido siempre se os mostrará contento.

■

El Sr. Secundino Alvarez, Presidente del «Club Carballino y su Partido», con otros miembros de la directiva de esta sociedad, llegando al lugar donde se celebró su fiesta bailable del domingo: el salón Tropical

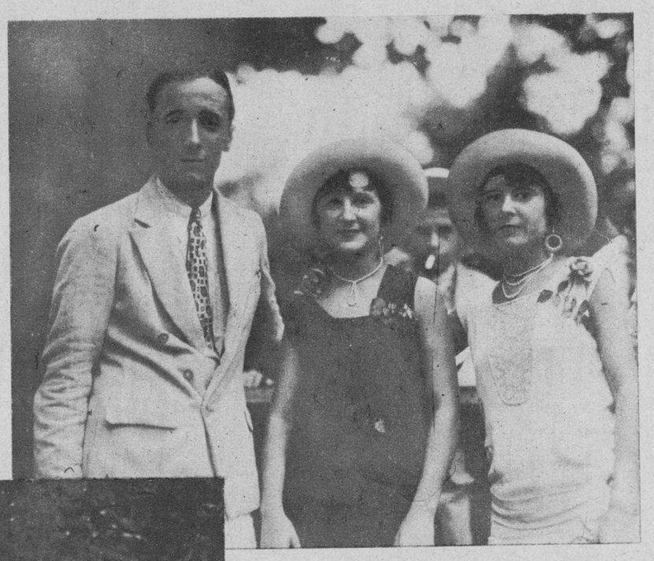

Dos caras bonitas de las muchas que realzaron con sus encantos el salón «Tropical» en la matinée de los de Carballino, rodeadas de admiradores . . y «moscones».

■

Miembros del comité organizador de la fiesta del «Club Chantada y su Partido», a que se hace referencia en los «Ecos Sociales» y que mereció los mayores elogios de la crónica regional.

Las agradables tardes en familia, que pueden pasarse en «La Tropical». Estos semblantes lo revelan.

■

Al final de una merienda, a la que un amable techo libró de la llovizna del domingo.

M.E.C.D. 2016

Matanzas.—Los distinguidos esposos Juan Rodríguez Ramírez, Representante a la Cámara y la señora Josefina Díaz de Ramírez, tuvieron la gentileza, en días pasados, de ofrecer una fiesta brillantísima en Matanzas, en honor del Primer Magistrado de la Nación. La fotografía recoje un grupo de concurrentes a ese acto social.

La gentil gobernadora de Matanzas, Srta. «Beba» Avendaño de Gronlier, rodeada de un grupo de señoras y caballeros de la «élite» matancera, en la fiesta ofrecida al Primer Magistrado de la Nación por los distinguidos esposos Ramírez-Díaz.

El General Gerardo Machado, rodeado de las distinguidas personalidades que asistieron a la fiesta de la Reforestación Nacional, acto que con gran lucimiento tuvo lugar en la «Estación Experimental Agronómica», de Santiago de las Vegas.

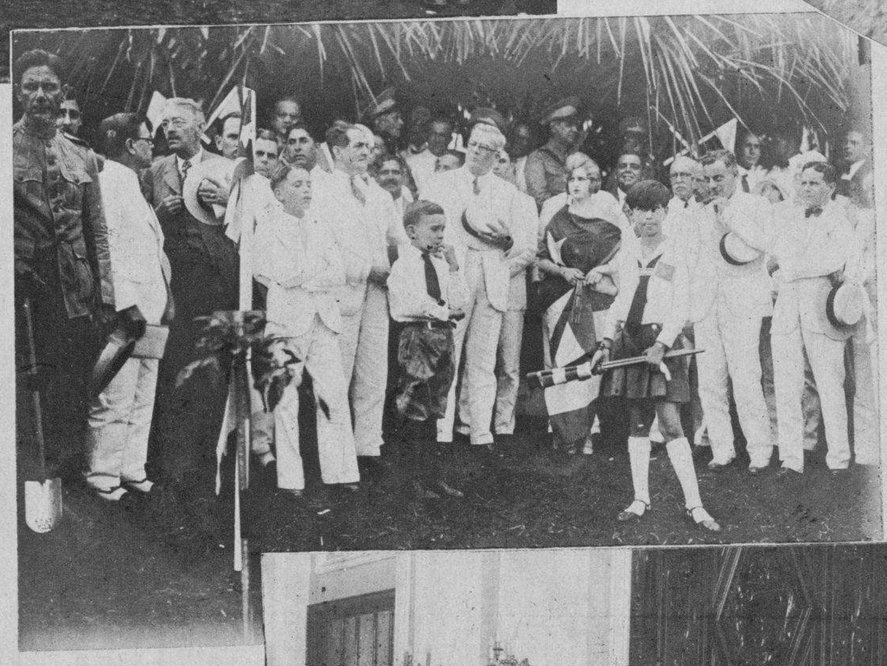

El Hon. Sr. Presidente de la República presenciando la siembra de los árboles en la «Estación Experimental Agronómica», de Santiago de las Vegas. Al lado del Primer Magistrado de la Nación aparece la Srta. Fredesvinda Izquierdo, proclamada Reina del reciente Concurso del Maíz plausible iniciativa del Gobierno actual.

Grupo de alumnas graduadas del Instituto Provincial de la Habana que recibieron sus títulos en el acto de la apertura del nuevo curso escolar.

Con la solemnidad de costumbre tuvo lugar en el Instituto Provincial de la Habana, la apertura oficial del curso, acto al que asistieron las autoridades escolares y un grupo selecto de invitados.

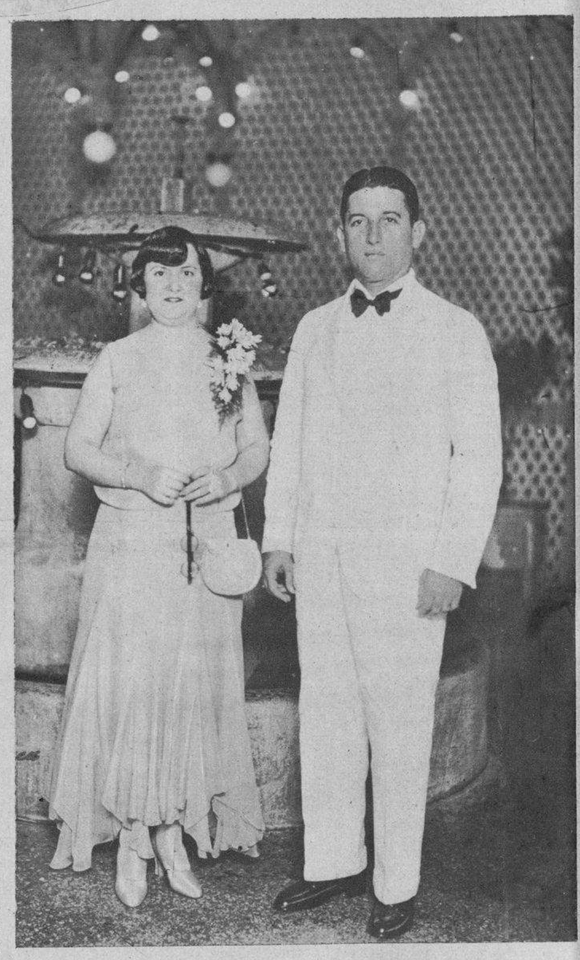

Los esposos Ramírez-Díaz, de la buena sociedad matancera, que ofrecieron en días pasados en el «Hotel París», una fiesta brillantísima en honor del Primer Magistrado de la Nación.

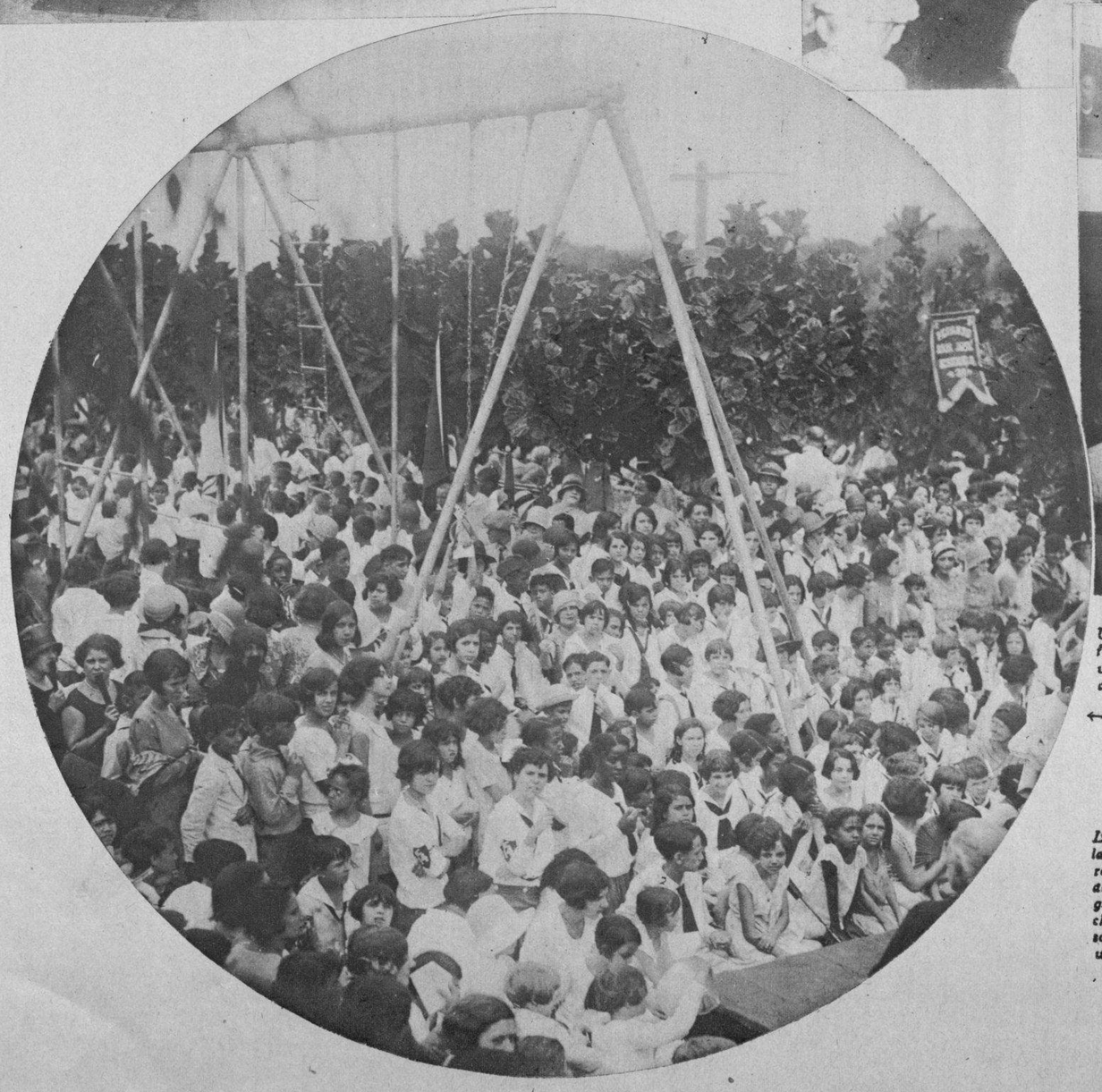

Un aspecto de la fiesta infantil organizada por la revista «Cartelera», con motivo del aniversario patriótico del 10 de Octubre.

La Academia de la Historia de Cuba celebró el pasado día diez una sesión pública, con motivo del aniversario de su fundación y al mismo tiempo como homenaje a la fecha patriótica.

Los alumnos graduados de la Universidad Nacional fueron recibidos y homenajeados en el «Círculo de Abogados» de esta capital. A dicho acto asistieron numerosos profesionales asociados y un grupo selecto de damas y caballeros de nuestra sociedad.

M.E.C.D. 2016

SEGUNDA SECCION
DE ROTOGRABADO

DIARIO DE LA MARINA

HABANA JUEVES 17 DE OCTUBRE DE 1929

IMPRESO EN EL
DIARIO DE LA MARINA
HABANA. CUBA

«Rube» Walberg, lanzador zurdo del Filadelfia, que cerró el juego que dió a los Atléticos el triunfo de la Serie Mundial.

Los «fanáticos» que no pudieron conseguir entradas para «Shibe Park» resolvieron su problema viendo los juegos desde las azoteas de las casas cercanas al terreno.

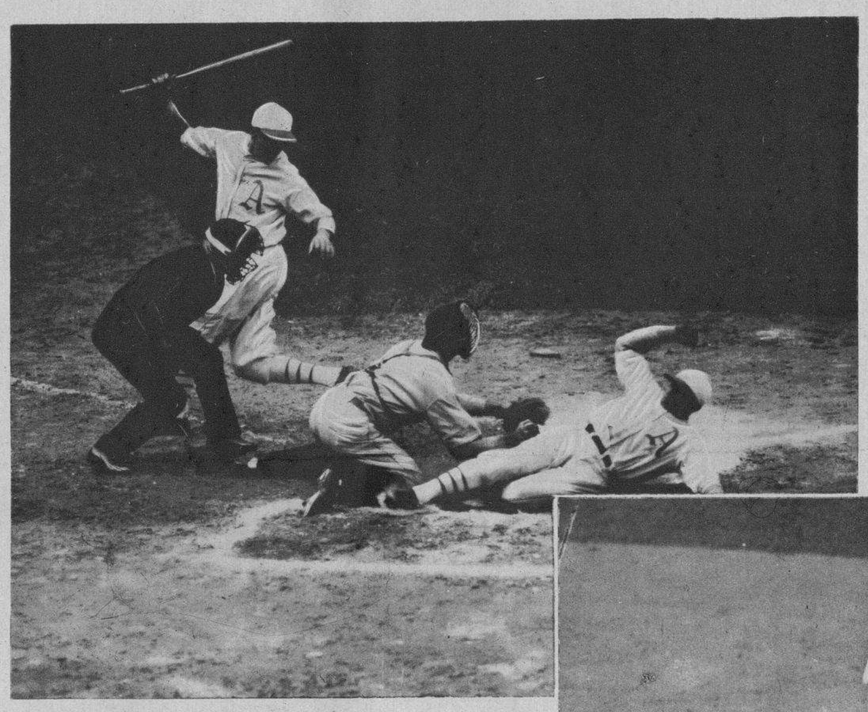

TOPICOS DE LA SERIE MUNDIAL DE 1929

Dykes se robó el «home» en el segundo «inning» del tercer juego de la Serie, solo para ver que el «umpire» anulara su esfuerzo por salir «ponchado» el bateador en turno.

«Mule» Hass, «center field» del Filadelfia, «out» en segunda, en el primer «inning» del tercer juego de la Serie.

«Kiki» Cuyler, famoso «outfielder» del Chicago «Cubs», jugando con la mascota del «team».

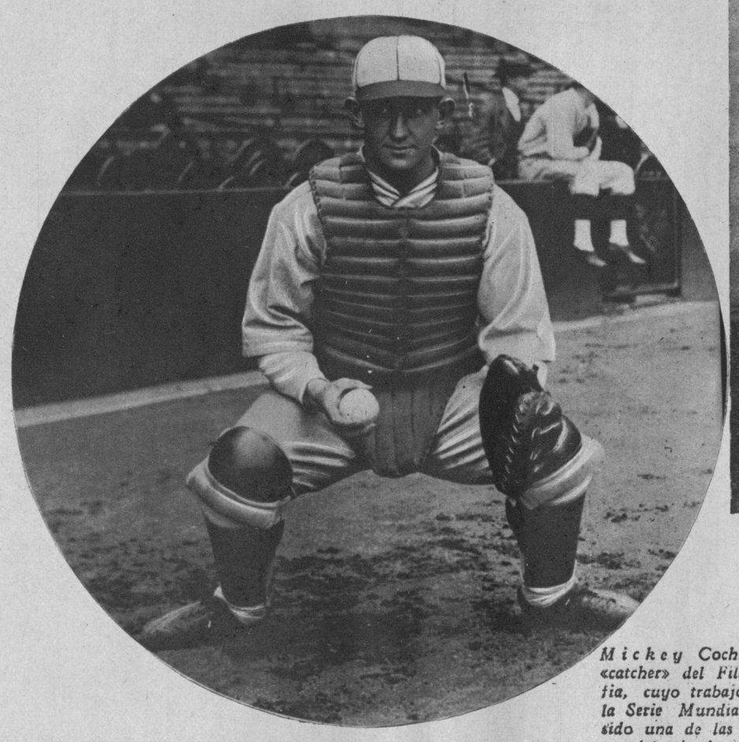

Mickey Cochrane, «catcher» del Filadelfia, cuyo trabajo en la Serie Mundial ha sido una de las causas del triunfo alcanzado por los Atléticos.

Jimmy Foxx, ingresó en los Atléticos hace seis años como «catcher», para resultar uno de los héroes de la Serie Mundial de este año, por su estupenda labor como inicialista y bateador.

«Al» Simmons, bateando un «hit», con las bases llenas, en el cuarto «inning» del segundo juego.

Vista de Wrighley Field.—En el segundo juego de la Serie, cuando el inicialista Foxx bateó su «home run».

M.E.C.D. 2016

Los equipos de balompié «Cataluña» y «Olimpia», que inauguraron el «Stadium» de «La Tropical». Al centro, Hermo, «referee» del partido de apertura.

El Jefe de la Marina Nacional, acompañado de su esposa, penetrando en el «Stadium» de «La Tropical».

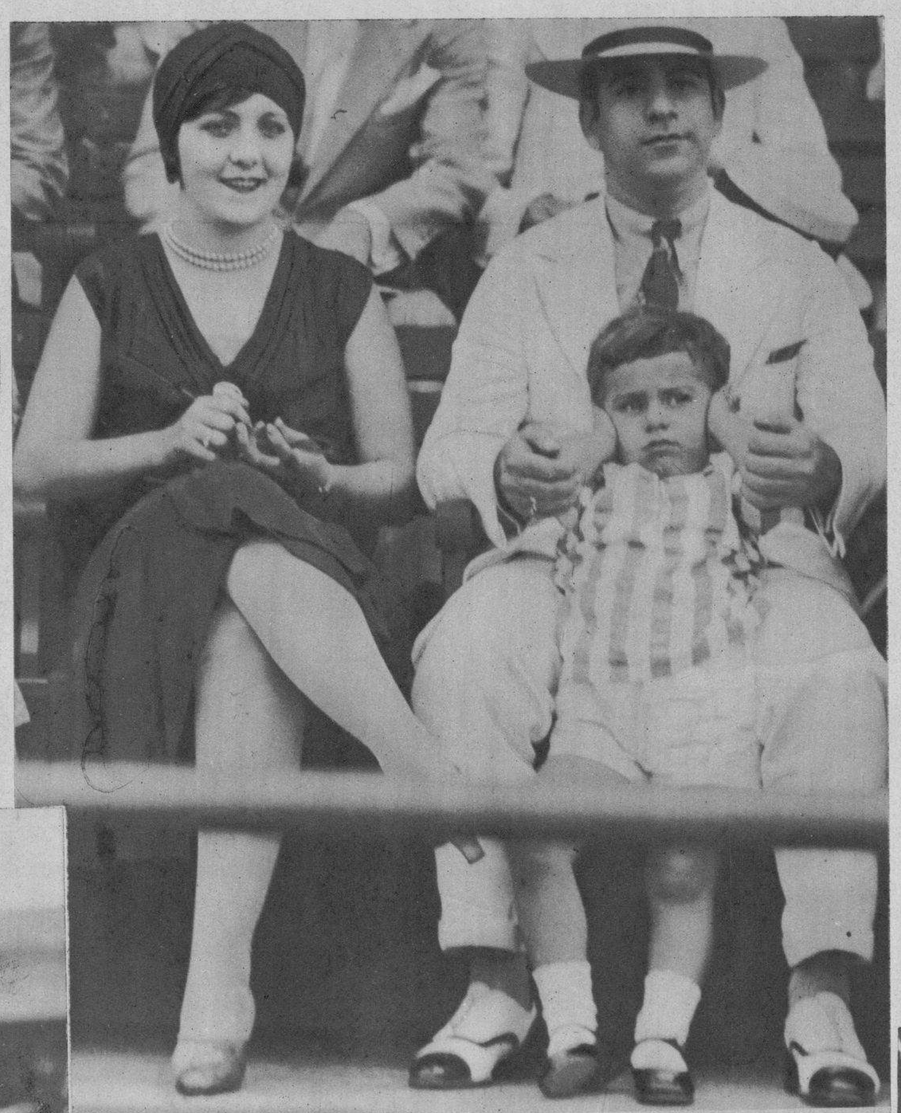

Mario, delantero del «Olimpia», remata de cabeza su magnífico «goal» contra los «catalanes».

■

El distinguido hombre de negocios, Don José Aixalá, en la inauguración del «Stadium» de «La Tropical».

■

La fiesta del «Stadium» de «La Tropical» se vió favorecida con la presencia de las más distinguidas familias de esta Capital.

■

Dos bellas aficionadas al viril deporte, entrando en el Stadium»

■

Las madrinas de los equipos de balompié que inauguraron el nuevo y magnífico «Stadium» de «La «Tropical»

M.E.C.D. 2016

S. M. Don Alfonso XIII, Rey de España, que tuvo la gentileza de donar la copa-trofeo discutida en el tiro de pichón del Club de «Cazadores del Cerro»

Grupo de distinguidas familias dirigiéndose a la Casa-Club de «Cazadores del Cerro», después de haberse efectuado las tiradas.

Dr. Francisco Méndez Capote, vencedor en el primer año de la copa-trofeo donada por el Rey de España

Club de Cazadores del Cerro

Las tiradas organizadas en el «Club de Cazadores del Cerro», en opción al magnífico trofeo gentilmente donado por S. M. el Rey de España, Don Alfonso XIII, han tenido este año extraordinaria animación.

Un grupo nutridísimo de asociados se inscribieron para estas justas, terminadas el domingo, tras una competencia reñidísima, con el triunfo del Dr. Francisco Méndez Capote, que cada año se presenta con mayores bríos y con un entrenamiento más perfecto.

Del magnífico aspecto social de la fiesta podrán juzgar nuestros lectores por las fotografías que aparecen en esta plana, tomadas el domingo último.

Don Juan Federico Centellas, el más notable tirador de todos los tiempos, acompañado de nuestro Director, Dr. José Ignacio Rivero y el conocido hombre de negocios Don Genaro Pedroarias

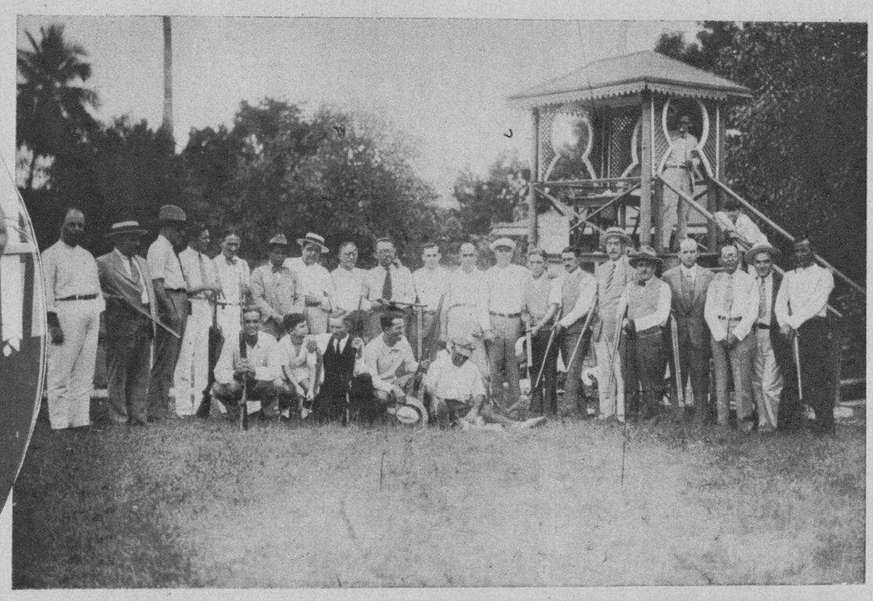

«Pepe» Oviés, Presidente del Club de «Cazadores del Cerro» hace entrega de la Copa al primer vencedor, Dr. Francisco Méndez Capote. A la derecha del vencedor está su esposa; y el Dr. Alberto Recio, que discutió la tirada final con Méndez Capote.

Copa donada por S. M. el Rey de España, Don Alfonso XIII, que comenzó a discutirse el doce de octubre. Hay que ganarla dos veces, o tres alternas, para su posesión definitiva.

En uno de los stands del Club de «Cazadores del Cerro» un grupo de familias presencia las tiradas.

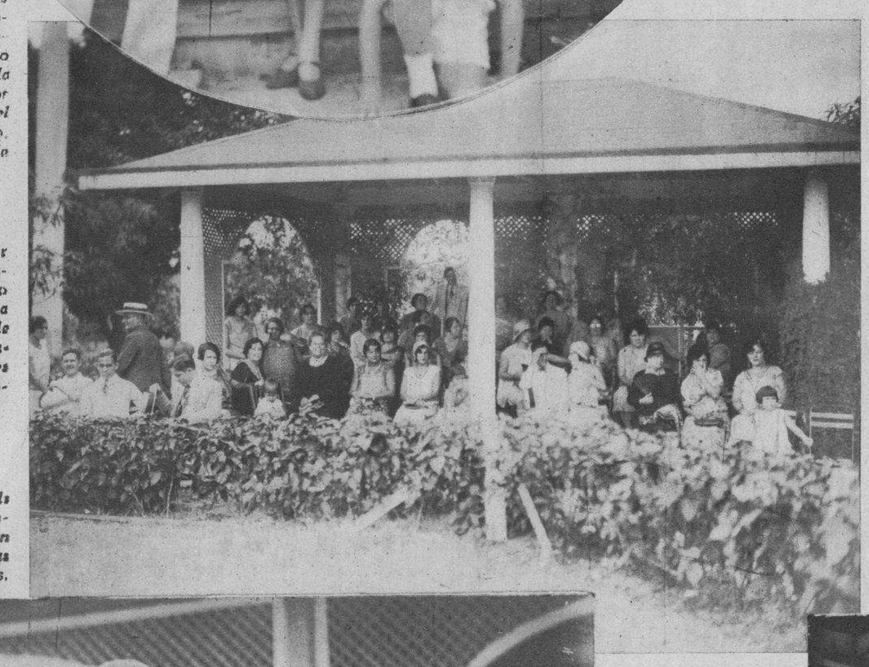

Los tiradores que tomaron parte en la justa del domingo. En la anterior, los competidores sumaron treinta y cinco.

Otro grupo de gentiles aficionadas al deporte.

S. I. Monseñor Ruiz, Arzobispo de la Habana, bendice la bandera de seda que regaló al Club de «Cazadores del Cerro» la Srta. Merceditas Rodríguez Monteagudo.

Grupo de tiradores. El de más edad es el veterano tirador Centellas, quien tiene a su derecha al Presidente, Oviés, y a su izquierda, al Secretario, Luis Naya.

Telas Inglesas AZUL Y NEGRO, garantizadas contra SOL, AIRE, MAR.
Cada corte de traje lleva la marca "BELWARP".
SOBRINOS DE NAZABAL. MURALLA 70.

DR. J. M. VERDUGO
De la Facultad y Hospitales Americanos y de París.
Estómago e Intestinos.
Tratamiento eficaz de la úlcera estomacal y duodenal y de la colitis en cualquiera de sus períodos. Hígado y vías biliares.
Prado 60, bajos. — Consultas de 2 a 4
Teléfono: A-4425.

DR. ENRIQUE CASTELLANOS SALAZAR
Cirujano Dentista
Ayudante Facultativo de la Universidad de la Habana.
Especialista en dentaduras, puentes y coronas.
Neptuno 169. Consultas de 1 a 5.
Entre Escobar y Gervasio. Telf. U-3546.

"LE GRAND PARIS"
LA TINTORERIA DE MODA
Unica en la Habana que lava y plancha su traje blanco en DOS HORAS.--Entregamos también en el mismo tiempo trajes de casimir y vestidos de señoras.
Tel. A-6927 Neptuno 144 Tel. M-8253

M.E.C.D. 2016

DIRECTORIO ROTOGRAFICO

DE ARTICULOS PARA EL HOGAR

APARATOS DE RADIO RCA

LA RADIOLA 33, provista del Alto-Parlante 100-B, representa una adquisición extraordinaria, a su nuevo precio,

Completa $115.00

DE VENTA EN:
Galiano y Neptuno. Monte Nos. 1 y 3.

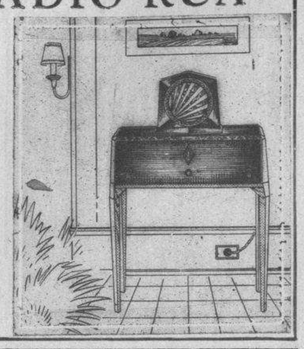

Cía. Cubana de Electricidad
A las Órdenes del Público

Infórmese antes de adquirir su nevera si esta es

NACIONAL NAVARRETE

ES MODICA EN SU PRECIO Y SUPERIOR A SUS SIMILARES.

Fábrica
Merced 99 y 101. Teléfono A-8702.

MODELO 1930

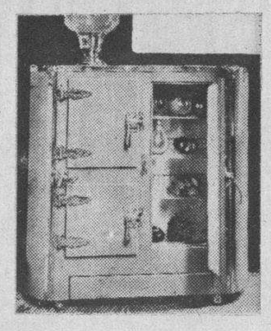

QUIERE UD. DISFRUTAR...

de un sueño dulce, reparador y tranquilo? Pues nada más fácil... Adquiera para su cama almohadas y colchón fabricados en la casa única en su giro

Galiano 98. Telf. A-6221.
Mercaderes 41. Telf A-4601

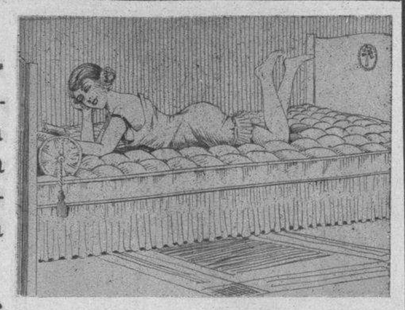

LA PRIMERA EN MIRAGUANO

BOMBILLOS "EDISON-MAZDA"

Esmerilados Interiormente

EL MAS SENSACIONAL ADELANTO DE LA INDUSTRIA ELECTRICA EN LOS ULTIMOS TIEMPOS

COMPRELOS POR CAJAS EN:
Galiano y Neptuno. Monte Nos. 1 y 3.

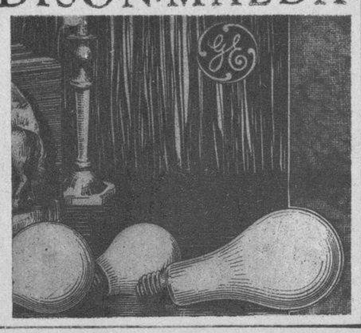

Cía. Cubana de Electricidad
A las Órdenes del Público

Juzgue Ud. por sus propios ojos honrándonos con su visita...

LA CASA GOMEZ y Cía.
San Rafael 127. TelU-2969

Ofrecemos muebles de todos los estilos del más refinado gusto. Precios moderados en juegos de cuarto, sala, comedor recibidor, lámparas y piezas sueltas. Fabricamos toda clase de muebles a gusto de nuestros clientes. Damos facilidades. Nuestros envíos al interior son gratis.

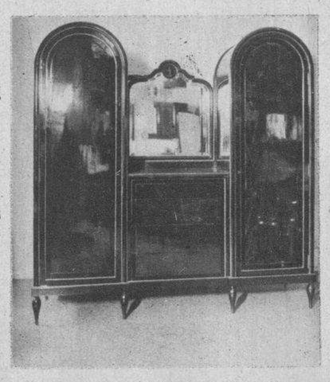

REVERBEROS WESTINHOUSE

MODELO P-H-3 — $4.30

¿Quién, por ese reducido precio, puede privarse de las ventajas que ofrece este magnífico reverbero eléctrico?

EXAMINELOS EN:
Galiano y Neptuno. Monte Nos. 1 y 3.

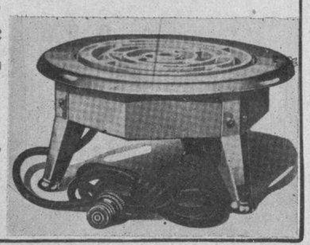

Cía. Cubana de Electricidad
A las Órdenes del Público

COCINAS DE GAS

Tenemos un modelo para cada casa
al alcance de cada fortuna.

VEALAS EN:
Galiano y Neptuno. Monte Nos. 1 y 3.

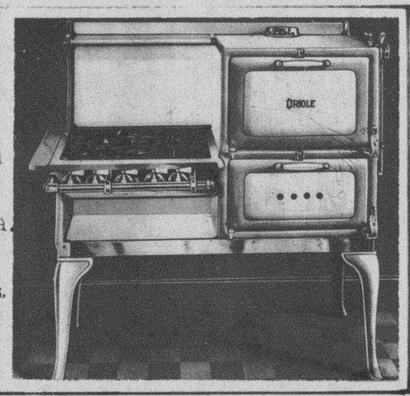

Cía. Cubana de Electricidad
A las Órdenes del Público

KATOL. Mata-Mosquito

Lo más eficaz y absolutamente inofensivo para personas y animales.

Agencia General:

"EL SOL NACIENTE"

O'REILLY 80
(entre Villegas y Aguacate)
Agencia en Oriente:
FARRE Y CIA.
Lacret baja, 7. Santiago de Cuba.

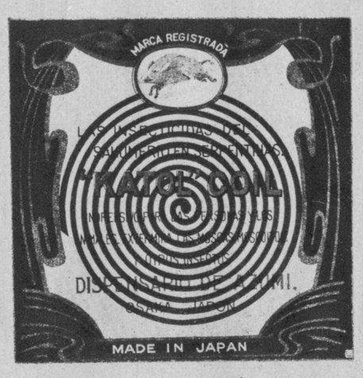

Si es Vd. un buen fumador

PIDA

La Moda Extra Especial

La alta calidad y lujosa presentación de nuestros cigarros nos hace prohibitivo dar en esta marca cupones, regalos u otros obsequios.

Sólo damos al fumador cigarro de calidad.

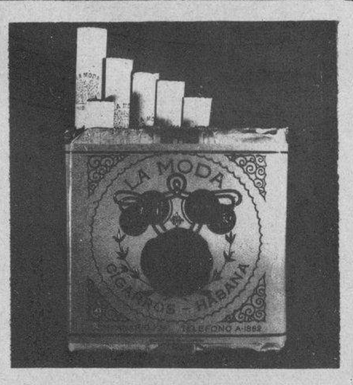

DESEA UD. GOZAR DE PERFECTA SALUD?

TOME SIEMPRE EN SUS COMIDAS EL AGUA

SAN PELLEGRINO

LA MEJOR AGUA DE MESA.
Teléfono A-7092.

LAMPARAS "LIGHTOLIER"

Positivamente sin paralelo alguno en belleza de diseño y eficiencia de iluminación.

ADMIRELAS EN:
Galiano y Neptuno. Monte Nos. 1 y 3.

Cía. Cubana de Electricidad
A las Órdenes del Público

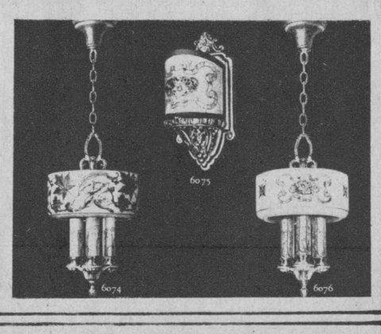

TINTORERIA

U-5888
Ramírez y González

Neptuno 206 a

Nuestros expertos operarios proceden de las famosas casas establecidas en 2.031 Broadway, New York y en 2.186 Segunda Avenida, Vermont, Nevada.

Elija al comprar su cama la mejor, nuestra marca

VIDAURRAZAGA
INDUSTRIA NACIONAL FUNDADA EN 1850

LA ENCONTRARA EN TODAS LAS **MUEBLERIAS y COLCHONERIAS** DE LA REPUBLICA.

A 5014 5015

Pedro Rodríguez y Cía., S. en C.
Antonio M. Lazcano 197.
HABANA.

MODELO NUM. 10.
Para todas las Fortunas.

MANTECA PURA DE PUERCO

Refinada en Cuba

Marca NINFA

GONZALEZ Y SUAREZ
Distribuidores.
Baratillo 1. Habana.

UTILIZANDO

Uno de estos espacios para la propaganda de sus productos, quedará convencido de la eficacia de estos pequeños avisos de atractiva presentación y precios económicos.

Informes por el Telf. M-8404.

FACILITAMOS

Las ilustraciones adecuadas para sus anuncios libre de todo gasto y sugerimos las mejores ideas para los textos.

Consúltenos llamando al teléfono M-8404.

NO PIERDA ESTA OPORTUNIDAD

6 cuchillos para mesa.
6 tenedores idem.
6 cucharas idem.
6 cucharillas idem.
1 cuchillo mantequilla.
1 cuchara azúcar.
} $20.

Tenemos los mejores cubiertos de pura plata garantizada. Cuchillos de acero patentado que no se manchan.

Galiano 89. Telf. A-3952.

VERMOUTH BLANCO GANCIA

El Aperitivo más exquisito.
El preferido por las damas.

GENERAL ELECTRIC

El refrigerador que rinde un servicio perfecto a un costo mínimo de operación.
Pida una demostración en:
Galiano y Neptuno.
Monte Nos. 1 y 3.

Cía. Cubana de Electricidad
A las Órdenes del Público

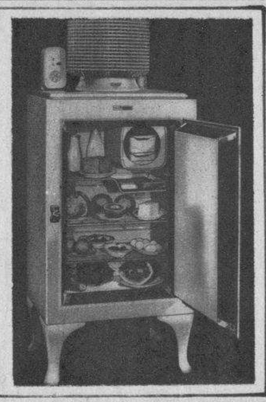

DIGALO BIEN...!

EMBARRADORES de muebles hay muchos, pero

TATARO

es el UNICO PULIMENTO

WARNER

PRIMER PREMIO DE LA ULTIMA EXPOSICION FOTOGRAFICA CELEBRADA EN LA HABANA.

RETRATOS ARTISTICOS EXCLUSIVAMENTE

Imprescindible solicitar su turno con anticipación.

O'Reilly 90. Telef. M-1256.

HOY

no es posible ofrecer al anunciante gato por liebre, ni mixtificar el valor real de una propaganda. La circulación del DIARIO DE LA MARINA no necesita previa comprobación. Compruebe usted mismo la eficacia de estos anuncios clasificados alfabéticamente.

Informes: teléfono M-8404

PLANCHAS "HOTPOINT"

El más popular de todos los utensilios eléctricos. Indispensable en cada hogar.

Compre HOY la suya en:
Galiano y Neptuno.
Monte Nos. 1 y 3.

Cía. Cubana de Electricidad
A las Órdenes del Público

ZAMORA

no se ganó en una hora. Ni usted debe pretender que estos avisos surtan efectos decisivos desde la primera publicación. Mantenga usted su anuncio por algún tiempo y recogerá el fruto de su inversión.

Suministramos la ilustración adecuada para su anuncio absolutamente gratis.

Informes por el Teléfono M-8404.

M.E.C.D. 2016