1A SECCION 1

SERVICIO DE THE ASSOCIATED PRESS. Esta queda autorizada para usar nuestro servicio y noticias de información.
HILO DIRECTO CON NUEVA YORK

DIARIO DE LA MARINA

El DIARIO DE LA MARINA es el periodico más antiguo de Cuba. Fué fundado en el año mil ochocientos treinta y dos.
SERVICIOS ESPECIALES DE ESPAÑA

1A SECCION 1

AÑO CIENTO UNO.—NUMERO 167. ACOGIDO A LA FRANQUICIA POSTAL HABANA, SABADO, 17 DE JUNIO DE 1933.—SANTOS ISMAEL E ISAURO. TIEMPO PARA HOY: VARIABLE EJEMPLAR: 5 CENTAVOS

NADA SE SABE DE MATTERN, A QUIEN SE CREE PERDIDO EN LA SIBERIA

IMPRESIONES

LA carta con que el doctor don Cosme de la Torriente contesta a la que hace días le dirigimos, y que ayer publicó **Información** y hoy el DIARIO, aclara algunos puntos oscuros de sus pasadas declaraciones, como el que se refiere a la mediación.

En efecto, quizás para no entorpecer las gestiones en ese sentido, don Cosme aludía a la nación norteamericana como la única posible mediadora en nuestra trágica querella política.

La aludía, pero no la nombraba. Y como esto de arreglar nuestros asuntos por las vías de lo civilizado es cosa que ya se intentó otras veces sin éxito, es lógico que muchos vean en la simple apología de un arreglo racional y decoroso una linda canción de cuna con la que se quiere dormir a uno de los combatientes.

Pero don Cosme, que es hombre que no se anda por las ramas, ya especifica que sólo los Estados Unidos pueden ser mediadores, porque sólo ellos poseen autoridad para hacer que se cumpla lo que se pacta.

Para don Cosme, la mediación es la fórmula. Ello no implica una censura a los revolucionarios, (aunque sí a la revolución), sino el sensato parecer de que no se debe buscar por las malas lo que es muy factible que se nos conceda por las buenas.

Dícese que el pueblo no está por los paños calientes, lo que no es exacto del todo. El pueblo por lo que no está, y a estas alturas menos que nunca, es por el agua de borrajas. Lo cual no deben echar en olvido las partes contratantes, ya que se van a ventilar cuestiones con la vista fija en el bien público, y no con el objeto de conseguir ventajas y posiciones para los bandos combatientes.

Si lo que se va a discutir es una solución que satisfaga las ansias del pueblo cubano, éstas deben serlo plenamente en lo que tengan de legítimas, sin que el amor propio de los unos ni los sentimientos vengativos de los otros sean factores bastantes a entorpecerlo.

Si se procede así, la mediación de los Estados Unidos, ejercida por su ilustre Embajador en Cuba, ha de poner fin al caos moral y material en que yace sumida nuestra patria, porque no es admisible que con un mediador de tamaña categoría puedan prevalecer razones o fundamentos de carácter personal y, por lo tanto, mezquinos, que malogren la reivindicación político-económica de este pueblo desventurado.

Como indicio venturoso de que lo racional va imponiéndose a lo temperamental en esta sociedad nuestra, de ardientes y a veces bajas pasiones, debe registrarse el documento que el A. B. C. ha enviado al Embajador de los Estados Unidos, aceptando su mediación.

Acontecimientos de ese calibre nos obligan a tener fe en los destinos de Cuba.

Porque ellos son reveladores de que el cubano no fía exclusivamente al valor personal y a la violencia la solución de sus conflictos, sino que, llegada la ocasión, se acuerda de que es un **homo sapiens** y como tal se conduce.

(Vea en la página 3 la carta del Dr. Cosme de la Torriente a que se refieren las «Impresiones», de hoy).

Los profesores universitarios se reunieron

Dos delegados por cada Facultad redactarán un memorandum para entregarlo a Mr. S. Welles

LOS ESTUDIANTES TRATAN TAMBIEN DEL PROBLEMA

Acordes los profesores universitarios en que cada una de las once Escuelas facultativas designe dos de sus miembros, para así seleccionar quiénes — representando a las tres Facultades universitarias — han de visitar al Embajador de los Estados Unidos, ayer resolvieron proceder a la inmediata ejecución del acuerdo, que implica estar aceptada la amistosa actitud mediadora de Mr. Sumner Welles.

Se nos informa también que, con análoga finalidad, actúa ya el alumnado del Alma Mater.

Uno y otro sector han ofrecido redactar, para muy pronto, su respectivo memorandum al Embajador de los Estados Unidos.

El Dr. Albanés regresa de E.U. muy optimista

No quiso hacer declaraciones, pero indicó que había obtenido el resultado que perseguía

Procedente de los Estados Unidos llegó en la mañana de ayer, por la vía aérea, el doctor Wifredo Albanés, Representante conservador por Oriente y destacado representativo del grupo ortodoxo de la Cámara.

A pesar de que el mencionado legislador se mostró reservado con los periodistas que se le acercaron en horas de la mañana y de la tarde, uno de nuestros redactores tuvo oportunidad de encontrarle en un conocido restaurant habanero, próximo a las nueve de la noche.

Era la hora de los postres. El doctor Albanés cenaba en compañía del Jefe del Despacho de la Cámara, señor Rafael Morales y de los Representantes doctor Manuel Castellanos y señor José Meneses.

Nuestro redactor también encontró el amable valladar de silencio del doctor Albanés. No obstante, nos dijo:

—Por el momento no tengo declaraciones que hacer. Sólo he venido muy optimista de mi viaje a Norte-América».

Recordará el lector que hace apenas dos semanas, embarcó hacia Miami y Nueva York, el mencionado congresista, y según informaciones que transmitieran las agencias cablegráficas había sostenido entrevistas con significados líders de la oposición, inclusive el general Menocal, en las ciudades citadas, atribuyéndose a ese viaje del doctor Albanés los caracteres de una labor de conciliación.

La Comisión de Hacienda de la Cámara aprobó el anteproyecto de presupuestos para 1933-1934 y rechazó el anunciado reajuste al Poder Judicial

El lunes visitarán al Jefe del Estado para darle cuenta de los acuerdos que tomaron ayer tarde

Existe el criterio de comenzar los debates presupuestales el martes, pero los conservadores quieren que sea el jueves. El Dr. Rodríguez Ramírez, designado ponente de los presupuestos

En el salón de la Jefatura del Despacho de la Cámara de Representantes se reunió ayer tarde la Comisión de Hacienda.

Fué presidida por el doctor Juan Rodríguez Ramírez, con la asistencia del señor Rafael Morales.

Estuvieron presentes los comisionados César Madrid, Matías Rubio, Ricardo Eguilior, José R. del Cueto y otros.

Actuó el oficial señor Fabelo.

La sesión, que fué movidísima, se extendió hasta las primeras horas de la tarde.

Muchos representantes acudieron a examinar los cuadernos presupuestales.

ACEPTADO EL ANTEPROYECTO

Compartiendo el criterio formulado por el presidente de la Cámara, doctor Guas Inclán, y por el jefe de la mayoría, doctor Carmelo Urquiaga, el doctor Rodríguez Ramírez, presidente de la Comisión de Hacienda, expuso que se aceptaba íntegramente el proyecto de presupuesto remitido por el Ejecutivo Nacional.

EL PODER JUDICIAL

Aclaró el doctor Rodríguez Ramírez que en la aceptación quedaba exceptuado el Poder Judicial, cuyo reajuste solicitado por el anteproyecto, quedaba rechazado.

Liberales, populares y conservadores participan del mismo criterio de mantener en el mismo estado el presupuesto fijo del Poder Judicial, que hace tiempo sufrió un reajuste del sesenta por ciento.

Para estudiar esta cuestión ha sido designado el doctor Ricardo Eguilior, quien tiene el encargo de rendir un informe, primero al Comité y más tarde a la Cámara.

CON EL JEFE DEL ESTADO

Se propuso y fué aceptado hacer el lunes una visita por la Comisión plena al Presidente de la República con objeto de darle cuenta de los acuerdos adoptados, que son:

Aceptar el anteproyecto de presupuestos.

Rechazar el reajuste al Poder Judicial.

LA DISCUSION PRESUPUESTAL

Hasta ahora existe el criterio de comenzar los debates presupuestales el martes.

Pero deseando complacer a los conservadores que han solicitado que sea el jueves, es lo más seguro, que de sostener aquellos su petición, se haga así.

Sin embargo, a partir del lunes y antes del viernes de la semana próxima, la Cámara no tiene fecha fija para comenzar los debates sobre los gastos fiscales de la Nación correspondientes al ejercicio económico de 1933 a 1934.

RODRIGUEZ RAMIREZ

Por unanimidad de la Comisión fué designado ponente general de los Presupuestos el doctor Rodríguez Ramírez, que rendirá su informe a ese organismo el lunes.

La Comisión elevará a dictamen la ponencia del doctor Rodríguez Ramírez para llevarla a la Cámara el martes o el jueves.

Cualquier otro día que se designe para el inicio de la discusión de los Presupuestos, que no sea el martes —día reglamentario—se convocará a los representantes a sesión extraordinaria.

LOS CONSERVADORES

Bajo la presidencia del doctor Manuel Villalón continuaron ayer tarde los conservadores estudiando los Presupuestos.

¿Se propone, en efecto, el partido de la mayoría combatir el dictamen de la Comisión de Hacienda?

¿Harán, efectivamente, oposición a los Presupuestos?

Ningún conservador nos ha contestado a esas preguntas.

LOS NUEVOS REPRESENTANTES POR ORIENTE

Informó a los periodistas ayer tarde el doctor José Alberni que hoy sábado la Junta Provincial Electoral de Oriente hará entrega de sus certificados de elección a los nuevos congresistas elegidos por aquella región, señores:

Alejandro R. Cremé, Rodrigo León, José Alberni, Martínez Escobar y Eduardo y N. Beltrán, del partido conservador.

D. Núñez Mesa, Clemente Pérez y Antonio Infante, del partido liberal.

Los demás representantes que faltan están sujetos al proceso de elecciones complementarias.

Se cree que estos congresistas relacionados tomen posesión de sus cargos el lunes o el martes.

El Sr. Marcelino Garriga ha enviado un telegrama ayer al Comité Parlamentario del partido conservador renunciando la comisión que se le ha dado de fiscalizar los gastos del Departamento de Guerra y Marina.

LA ESPOSA DE MATTERN CONFIA EN QUE SU ESPOSO ESTA A SALVO

La fotografía muestra a Mrs. Jimmy Mattern, en compañía de su hermana Mrs. C. C. Douglas, leyendo los partes sobre el vuelo del famoso aviador tejano que se ha perdido en el recorrido desde Khabarosk, Siberia, a Nome, Alaska. Mrs. Mattern no ha perdido las esperanzas por un instante, y asegura que su esposo ha aterrizado sano y salvo en algún lugar donde se le hace difícil comunicarse con la civilización.

WALLA WALLA, Washington, junio 16. (AP)—«Tengo la seguridad de que nada malo le ha ocurrido a Jimmy» — dijo Mrs. Mattern,— que aparentemente está más tranquila que ayer cuando se creía que el famoso aviador se había visto obligado a descender en alta mar.

«Tengo la completa seguridad de que ha aterrizado sano y salvo en algún lugar» — añadió Mrs. Mattern.

Mr. Welles goza de la confianza absoluta del gobierno de E. Unidos

Estima la Secretaría de Estado que el Embajador disfruta hoy también de la confianza del Gobierno cubano y de la Oposición. Tiene libertad de acción. Sus gestiones son de carácter personal

WASHINGTON, junio 17. (AP)—Los altos funcionarios de la secretaría de Estado manifestaron hoy que cualquier gestión que haga el Embajador Sumner Welles, para lograr la conciliación de las facciones políticas cubanas, será puramente de carácter personal, y no en calidad de mediador oficial del gobierno americano.

El subsecretario Phillips, declaró que no había recibido un informe detallado sobre la oferta del A. B. C. de aceptar la mediación del Embajador Welles, en su conflicto político con el gobierno del presidente Machado. Añadió, sin embargo, que el Embajador gozaba de la absoluta confianza del gobierno de Washington, y que tenía completa libertad de acción.

En el Departamento de Estado se indicó que si el Embajador Welles ofrece sus buenos servicios, el gobierno americano confía en que se podrá llegar a una solución satisfactoria, en los problemas políticos cubanos.

Repetidas veces Mr. Welles ha informado, a la secretaría de Estado, sobre sus entrevistas amistosas, con líderes de la oposición en la Habana, y se cree que goza de la confianza, tanto del gobierno de Machado, como de los líderes de la oposición.

Se dió énfasis a la declaración de que el Embajador Welles no llevó a Cuba más que instrucciones generales. Tiene completa libertad de acción para actuar en la presente emergencia, y sus actividades extraoficiales no pueden imponer obligaciones al gobierno de los Estados Unidos.

Un magistrado cree inocente a López Valiñas, acusado de haber matado a Julio Antonio Mella

Dice que está convencido de que los asesinos fueron José Magriñá, conocido por **Pepe Callejas** y un individuo conocido por **El hombre de la Cunagua**, pagados por tercera persona

CIUDAD MEXICO, junio 16 (AP.) Agustín López Valiñas, de nacionalidad cubana, no es culpable de la muerte del estudiante comunista cubano Julio Antonio Mella, asesinado en esta ciudad en enero de 1929, en opinión del magistrado Pantaleón García, presidente de la sala que ha juzgado a López Valiñas.

Los otros dos magistrados no han terminado aun el estudio de la causa, pero se espera que la sentencia se acordará en breve. En el caso de que uno de estos dos magistrados sustente la misma opinión que el presidente de la sala, Valiñas será declarado absuelto.

El magistrado García sostiene que está convencido de que no fué López Valiñas, sino José Magriñá (a) «Pepe Callejas» y un individuo conocido solamente por «El hombre de la Cunagua», los dos de nacionalidad cubana, los que asesinaron a Mella, cumpliendo instrucciones de una tercera persona.

A. ZAMORA SALIO PARA PRIEGO

MADRID, junio 16. (AP).—El presidente de la República, Alcalá Zamora, partió hoy para Priego, su pueblo natal, donde se propone pasar tres o cuatro días descansando.

El sistema bancario de los E.U. será cambiado, como resultado de la nueva ley Glass Steagall

El National City Bank ha abandonado ya el negocio de las inversiones, que hacía por mediación de su subsidiaria, la National City Co. Morgan dijo que necesita estudiar el asunto

NUEVA YORK, junio 16. AP. Muy en breve se pondrán en vigor cambios drásticos en el sistema bancario de los Estados Unidos, como resultado de la aprobación de la ley Glass Steagall, según la opinión recogida hoy en los círculos financieros de esta ciudad.

Los departamentos legales de diversas casas bancarias de Wall Street están ocupados en estudiar las medidas en todos sus detalles.

Los banqueros particulares aun no han decidido lo que harán cuando de acuerdo con lo que estipula la nueva ley, tengan que abandonar bien su negocio de depósitos o el de inversiones y bonos.

En las oficinas de J. P. Morgan se dijo que el asunto sólo podría resolverse después de largo y detenido estudio y Kuhn, Loeb and Co. manifestaron que aun no habían hecho ningún plan.

Otras de las famosas casas bancarias manifestaron que la nueva ley no les afectaría grandemente porque se puede decir que casi no tienen negocio de depósitos.

El National City Bank ya ha dado los pasos necesarios para eliminar su negocio de inversiones—el cual realizaba por mediación de su compañía subsidiaria la National City Company. El Guaranty Trust Company y el First National Bank aun no han hecho nada sobre el particular.

El Magazine en Rotograbado de nuestra edición dominical

EN nuestro suplemento dominical de diez y seis páginas en rotograbado publicaremos además de la más intensa actualidad gráfica de Cuba y el extranjero, varios interesantísimos trabajos debidos a los colaboradores más notables del DIARIO DE LA MARINA en distintos países de América y Europa.

Entre ellos merecen especial mención los que se deben a los siguientes escritores:

FIGUELINO DE FIGUEREIDO, que contribuye con el último ensayo acerca de «America, The Beautiful», vividas crónicas escritas cuando su viaje reciente por los Estados Unidos de América, que se titula «LA MUERTE», y donde se examina la impresión que la cesasión de la vida produce en los norteamericanos.

RAFAEL HELIODORO VALLE, quien desde México envía un notabilísimo trabajo acerca de la inexplorada y desconocida región mexicana BAJA CALIFORNIA, en forma de novísima entrevista con uno de los individuos que en la hora actual más conocen la ignorada y remota península mexicana.

IDO DEL SAGRARIO, nuestro redactor en Madrid, manda un interesantísimo trabajo de palpitante actualidad política española, en el que se exponen de modo claro los motivos que tienen LOS SOCIALISTAS ESPAÑOLES PARA NO ABANDONAR EL PODER.

NENA BELMONTE, la amena escritora española que desde NUEVA YORK narra con interés extraordinario la vida y las obras de WALTER DISNEY, el creador de la más popular estrella cinematográfica: EL RATON MICKITO, exponiéndonos cómo nació en la imaginación del formidable dibujante que es Disney, ese admirable tipo filmesco que tantos fanáticos cuenta en el minuto que vivimos.

MERCEDES VALERO DE CABAL, quien ha remitido para su publicación en las páginas del suplemento de mañana, un finísimo cuento literario titulado LA SOMBRA DEL VESTIDO DE COLA, en el que se ponen de manifiesto las admirables dotes narrativas que posee nuestra admirada colaboradora.

Además publicaremos la interesantísima sección de CURIOSIDADES y la doble página acostumbrada en la que reproducimos bellezas femeninas e infantiles de nuestra más elevada sociedad.

16 PAGINAS EN ROTOGRABADO

RUTH CHATTERTON, FAMOSA ARTISTA DE LA PANTALLA, SE HALLA EN GRAVE ESTADO

BEVERLY HILLS, Cal. junio 16 — AP.—Ruth Chatterton, la famosa actriz de la pantalla está sufriendo un ataque de bronquitis aguda, y los médicos que la asisten anunciaron esta noche que su estado era muy grave.

Hace una semana que Miss Chatterton guarda cama. La famosa artista y su esposo George Brent regresaron recientemente de un viaje de vacaciones a Europa.

Mr. Roosevelt comenzó ayer sus vacaciones

A BORDO DEL TREN PRESIDENCIAL, junio 16 AP.— Con entusiasmo colegial el presidente Roosevelt se dirige esta noche hacia las costas de Massachussetts, en donde se propone tomar el yate en que ha de disfrutar de las primeras vacaciones que goza después de tres meses de constante labor en la Casa Blanca.

El presidente se acostó muy temprano a bordo del tren especial, aparentemente satisfecho de la labor del Congreso, que terminó hoy su sesión extraordinaria aprobando por completo su programa de emergencia.

Mañana después de visitar el colegio Grotom, donde estudian sus hijos Franklin Jr., y John, el presidente embarcará en el pequeño yate «Amberjack II», en el cual pasará dos semanas paseando por las costas de Nueva Inglaterra.

Su punto de destino es Camp Bello Esland, en el estado de Maine, cerca de la frontera canadiense. Fué precisamente en este lugar donde Mr. Roosevelt cayó víctima de la parálisis infantil en 1921, siendo esta la primer vez que lo visita desde esa época.

EXISTE EL CANIBALISMO EN LA CHINA

SHANGHAI, China, junio 16. (AP). — **Miles de personas han muerto de hambre y el canibalismo ha surgido en varias regiones de la provincia de Shensi, como resultado de la larga sequía.**

En esa región ,antiguamente una de las más fértiles de China, no ha llovido desde 1928. Shensi tiene un área aproximada de seiscientas millas cuadradas.

Muchos habitantes han recurrido al bandidaje como la única forma que tienen para mantenerse.

«Los lobos se acercan a las poblaciones todas las noches y obtienen sus víctimas entre la población, que está muerta de hambre» — dijo un testigo.

SECULAR ANCIANA RECUERDA LA HISTORIA DE MEJICO Y SUS LUCHAS CON LOS E. UNIDOS, CON CLARIDAD

Martina de la Rosa

(Foto de A. P.)

La separación de Tejas, la guerra entre México y los Estados Unidos y otros eventos de la historia mexicana, son recordados con gran claridad por la señora Martina de la Rosa, la persona más vieja de la Baja California. La anciana señora, perteneciente a una antiquísima y aristocrática familia española, tiene 128 años de edad, según los documentos en su poder, en los cuales consta que nació el día 11 de noviembre de 1805. No obstante su avanzada edad, todavía tiene buena vista y oye perfectamente, y su estado general es excelente. Camina por toda la casa y el jardín de la misma, y se interesa mucho en los sucesos de actualidad. No observa reglas especiales, y come de todo. La señora de la Rosa ha tenido once hijos, de los cuales sólo vive la menor, que tiene 67 años de edad, y es quien la acompaña en la actualidad.

Persiste la idea de que está a salvo

El Gobierno japonés ayuda a la búsqueda del aviador. Existe una densa niebla en la región

NOME, Alaska, junio 16.—Las nubes y nieblas que no permiten la salida de aparatos aéreos en Alaska, ocultan la suerte de Jimmie Mattern, aviador de Texas, que salió el miércoles de Khabarovsk, Siberia para esta ciudad.

Aunque las condiciones del tiempo fueran favorables, la búsqueda de Mattern resultaría en extremo difícil, pues es posible que haya caído en un área de miles de millas cuadradas de territorio apenas habitado y falto de comunicaciones.

Se afirma que la esencia con que salió el aviador de Khabarovsk debió agotársele a las 8.30 de la noche de ayer, hora de la Habana, de haber permanecido en el aire, pero os nomeitas creen que Mattern ha tenido que descender muchas horas antes.

Aunque los peligros que esperaban a Mattern en el vuelo de 2.500 millas sobre un territorio desolado y un mar inhospitalario eran grandes, se supone que habrá conseguido salvar la vida.

Numerosas colonias de nativos y comerciantes están distribuídas por las costas del mar de Behring. Si el aeroplano de Mattern se averió al aterrizar han de trascurrir varias semanas antes de que logre llegar a un lugar desde donde pueda hacer conocer su suerte al mundo exterior.

A causa de las nubes bajas y de la niebla, Mattern seguramente aterrizó en alguna playa, esperando a que mejorasen las condiciones del tiempo.

TOKIO, junio 17. (Sábado). AP.—Las estaciones de radio del gobierno se están comunicando hoy con numerosos barcos de pesca en la bahía de Kamchatka y en las costas del Mar de Bering, buscando noticias de Jimmy Mattern.

Es posible que Barberán y Collar visiten la Exposición de Chicago antes de emprender vuelo a España

El «Chicago Tribune» ofrece sufragar todos los gastos de la estancia de los aviadores. Pidió autorización a Azaña y espera que el Jefe del Gobierno acceda. Listo el avión para partir

El próximo martes saldrán para México, desde donde se dirigirán a New York, para seguir la ruta aérea trasatlántica, señalada por sus precursores. Emplearán doce horas de Habana a México

Los últimos toques en la revisión del «Cuatro Vientos» se están verificando ya. Cargados los tanques de gasolina y engrasado el motor, el mecánico Madariaga no ha cesado un solo instante de «chequearlo» todo con minuciosa escrupulosidad.

En la madrugada del martes, a las tres, los «ases» hispanos Barberán y Collar, despegarán de Columbia rumbo a la capital mexicana.

En este vuelo, de una sola etapa, deberán emplear doce horas.

El «Cuatro Vientos» tendrá que elevarse a grandes alturas para trasponer las enormes montañas mexicanas.

Para la partida de los pilotos el capitán Torres Menier ha dictado disposiciones especiales a fin de que, aun cuando el público vaya a despedir a los héroes del vuelo Sevilla-Camagüey-Habana, no ocurra el menor entorpecimiento.

Hasta los momentos en que redactamos estas líneas ningún acuerdo se ha tomado en contrario de que el vuelo se inicie en la madrugada del martes.

El tiempo es excelente. Los reporters de los Observatorios del Cuerpo de Aviación, del Colegio de Belén y de Casa Blanca están al tanto del vuelo de Barberán y Collar.

La ruta que dimos a conocer oportunamente no ha sido rectificada.

Barberán y Collar irán a México. Permanecerán allí algunos días y desde allí irán a New York.

Ya en la ciudad de los rasca-cielos esperarán la orden—si antes no les ha llegado—de volar a Sevilla utilizando las rutas aéreas trazadas ya entre América del Norte y Europa.

No está indicado otra cosa espacto del regreso de los valientes pilotos, sino que llegarán a España como salieron de ella: por los aires.

¿IRAN A CHICAGO?

Nada puede asegurarse sobre el viaje de los aviadores hispanos a Chicago. Se cree que carecerán de tiempo para ello.

UNA GENTIL INVITACION

Publicamos a continuación dos cables recibidos anoche por nuestro hilo directo. El «Chicago Tribune» invita gentilmente a los pilotos a visitar la Exposición de Chicago.

Uno de nuestros repórters habló anoche con los aviadores para conocer su opinión sobre el particular. Se les mostró la copia de los mensajes.

Dijeron:

—Nada sabemos de ir a Chicago. Puede usted preguntarle al Embajador, que tendrá noticias.

He aquí los cablegramas cursados por la Prensa Asociada:

«CHICAGO TRIBUNE» GESTIONA QUE BARBERAN Y COLLAR VAYAN A CHICAGO

MADRID, junio 16. (AP.)—El primer ministro Azaña manifestó hoy a los corresponsales de la prensa que ha recibido un cablegrama de los directores del periódico «Chicago Tribune», comunicándole que está dispuesto a hacerse cargo de todos los gastos en el caso de que las autoridades españolas autoricen a los aviadores capitán Barberán y teniente Collar, actualmente en la Habana, para que visiten la Exposición de Chicago.

El jefe del Gobierno dijo que todavía no se ha decidido nada, pero que probablemente se accederá a los deseos del «Chicago Tribune.»

EL «CHICAGO TRIBUNE» HA INVITADO A LOS AVIADORES ESPAÑOLES

CHICAGO, junio 16. (AP.)—El director del periódico «Chicago Tribune» manifestó hoy que esperaba la aceptación oficial del premier Azaña a la invitación que le ha extendido a los aviadores españoles Barberán y Collar, que la semana pasada cruzaron el Atlántico en vuelo sin escalas, para que visiten la exposición el «Siglo de Progreso».

El director agregó que había invitado al capitán Mariano Barberán y al teniente Joaquín Collar poco después de haber completado su vuelo a Cuba, y que más tarde había dirigido una invitación oficial al jefe del Gobierno español.

En Madrid hoy el señor Azaña declaró que posiblemente autorizaría el viaje.

La empresa del «Tribune», de acuerdo con los directores de la Exposición, ha ofrecido sufragar todos los gastos de los aviadores.

SUMARIO DE ESTA EDICION

	Páginas
Abela, caricatura	3
Cables	2-3-20
Católica (Información general)	18
Crucigramas	4
Cines (Cartel del día)	6
Crónica habanera (social)	5-7-9
Defunciones	5
Distrito Central	7-9
Estado	3
España, cables y comentarios	13
Editorial	3
Farmacias de turno	8
Guanabacoa al día	5
Hacienda	11
Habaneras (sección femenina)	8
Inventos, innovaciones y curiosidades	4
Mercantil	10-17
Matanceras	4
Musica y musicos	6
Politica	12
Policía Judicial	4
Puerto	6
Radio	2-11
Sanidad	2
Sociedades Españolas	8
Sports	14-15
Sucesos de Policia	2-3-5-9
Teatros (Cartel del dia)	6
Telegramas	7
Viboreñas	4
Tribunales	2-5
Viajeros	7
LECTURAS:	
«Almanaque Americano», por M. R. Maribona Viña	2
«Bromas y Veras», por Joaquín Aristigueta	4
«El Times y Von Papen» por Gaston Mora	20
«Al margen del cable», por Raúl Maestri	20
«Problemas de la Conferencia de Londres» por Salvador Massip	2
«La Actualidad», por León Ichaso	13
«De Lejano Ayer» por R. A. Catalá	16
«Un día en Nueva York» por Walter R. Douglass	16
«Divagaciones de un español» por José Aixalá	13
«Armonías», por Gustavo E. Urrutia	16
«Un Templo Maya en Chicago»	16
«De día en día», por Tartarín de Tarascón	16

M.E.C.D. 2016

LA LIGA DE LAS NACIONES SE MUESTRA PARTIDARIA DE QUE SE SUPRIMA LA COMISION NEUTRAL

Designarán su personal los Jefes de la Sanidad

Problemas de la Conferencia de Londres

(Por SALVADOR MASSIP)

EL BIMETALISMO

LA HISTORIA monetaria de los principales países del mundo nos demuestra que debido a la constante variación del valor de la plata, el bimetalismo es un sistema inseguro.

En los Estados Unidos, cuando se inició la guerra de Independencia, circulaban monedas de oro y de plata procedentes de la Gran Bretaña, de Francia, de España y de México, sin tipo de cambio. Por la escasez de numerario, los colonos, lo mismo que los indios, empleaban también, como moneda, pieles de castor, paquetes de tabaco y hasta cuentas de nácar. A estos medios de cambio se agregaron, durante la guerra, los «dólares continentales», de papel, que nadie quería. Era el caos monetario.

El genio financiero de Alejandro Hamilton sacó a los nacientes Estados Unidos de aquel caos. Hamilton, en quien Washington había depositado toda su confianza, se decidió por el bimetalismo en una proporción de 15 a 1, que era entonces el valor de la plata respecto del oro. Pero el creciente aumento de la producción de plata hizo que se cumpliera la ley de Gresham y que el metal malo desplazara al bueno. El oro empezó a desaparecer de la circulación y la plata fué la dueña del mercado monetario. En los primeros treinta años del siglo XIX las monedas de oro habían pasado en los Estados Unidos a la condición de objetos curiosos, o se destinaban a la confección de botonaduras, dijes y otros adornos.

En 1834 se dictó una ley de la moneda, para sustituir a la que Hamilton había puesto en vigor a raíz de la Independencia. Ateniéndose a la realidad de los hechos, muchos se mostraron partidarios del patrón plata; pero el Presidente Jackson y el Congreso, quizás por respeto a la memoria de Hamilton, conservaron el bimetalismo, aunque variando la proporción entre la plata y el oro, que cambiaron de 15 a 1 por 16 a 1. Esto dió por resultado que la plata valiese más como metal que como moneda, lo que la hizo desaparecer pronto de la circulación. En 1840, los dóllares de plata eran muy raros. Si hasta 1834 los Estados Unidos se habían regido, de hecho, por el patrón plata, desde 1834 en adelante se rigieron, de hecho, por el patrón oro.

En 1853, los Estados Unidos abandonaron oficialmente el bimetalismo (como ya lo habían abandonado, en la práctica, desde hacía mucho tiempo) y adoptaron el patrón oro. El valor fluctuante de la plata había hecho imposible mantener el sistema. La plata sólo quedó como moneda subsidiaria del oro, en pequeña cantidad. Los Estados Unidos conservaron el patrón oro hasta que la guerra de Secesión, sostenida, como todas las guerras, con emisiones de billetes, inundó el país de una moneda depreciada.

Los efectos de la guerra de Secesión se hicieron sentir mucho tiempo en el sistema monetario americano. En 1873 se prohibió la acuñación de monedas de plata de a un dóllar (lo que algunos llamaron, algún tiempo después, «el crímen de 1873»). En 1878 se remonetizó la plata. En 1890, la ley Sherman sobre la plata, dió lugar a la crisis que culminó en 1893. La campaña electoral de 1896, entre Bryan y Mc Kinley, no fué más que una lucha entre el bimetalismo y el patrón oro. Al fin, en 1900, los Estados Unidos adoptaron oficialmente el patrón oro, que han conservado hasta este año (patrón que, dicho de paso, no han abandonado **de jure** sino **de facto**).

La Gran Bretaña es por excelencia el país del patrón oro (a pesar de que hoy es, también por excelencia, el país del patrón plata). En 1844 la Gran Bretaña adoptó el patrón oro, sin mixtificaciones. Durante todo el siglo XIX, la libra esterlina fué la divisa monetaria tipo. Hasta 1914 conservó en Europa, en Asia, en Africa y en la América del Sur, un prestigio que no pudo igualar el dóllar. Pero la Guerra Mundial, que conmovió profundamente a la Gran Bretaña, hizo flaquear la libra. Vinieron las grandes emisiones de billetes y no se pudo seguir conservando el patrón oro. A costa de grandes esfuerzos, los ingleses mantuvieron durante la guerra el cambio de la libra a $4.76 sobre New York; pero después de la guerra la libra empezó a bajar y llegó a $3.20 en 1920. La Gran Bretaña, fiel a sus tradiciones, volvió al patrón oro en 1925, dando a la libra el valor de $4.86, que tenía antes de la guerra. Con el patrón oro continuó hasta 1931, en que la crisis financiera expuso al Banco de Inglaterra a quedarse sin oro, y fué necesario adoptar el patrón plata.

Francia, después de las guerras de la Revolución se encontró en una situación financiera muy comprometida. Una de las primeras medidas de Napoleón fué la de restablecer el orden en la hacienda y en las finanzas. En 1803, Francia estableció el bimetalismo en la proporción de 15.5 a 1. Este sistema continuó hasta los primeros años de la tercera República, que adoptó el patrón oro. En 1865, Francia y otros países formaron la Unión latina, usando como tipo monetario una pieza de plata de cinco francos. Durante la guerra, Francia abandonó el patrón oro y emitió grandes cantidades de billetes. Lo mismo que la Gran Bretaña, mantuvo artificialmente el valor del franco; pero desde 1919 el franco empezó a bajar, hasta que llegó en 1924 a 2.5 centavos. Poincaré lo estabilizó en 1926 a 3.93. En 1928, pasada la crisis, Francia volvió al patrón oro.

Alemania, antes de la constitución del Imperio, en 1870, se regía, de hecho, por el patrón plata. En 1870 adoptó el patrón oro; pero no en toda su pureza, conservando cierta cantidad de plata. Durante la guerra, Alemania, como los demás países, adoptó el patrón plata (por lo menos, de hecho). Las emisiones de billetes fueron copiosísimas. Después de la guerra, el marco se desplomó. En 1924, Alemania volvió de nuevo al patrón oro y apareció el **Reichsmark**. Hoy, Alemania conserva el patrón oro; pero con tantas restricciones sobre los cambios, que de patrón oro no tiene más que el nombre.

Italia, como los demás países de la Unión latina, pasó del bimetalismo al patrón oro. Durante la guerra lo abandonó, emitiendo grandes cantidades de billetes. La lira se depreció mucho, hasta que Mussolini la estabilizó en 1927 al valor que hoy tiene. Con la estabilización de la lira, Italia volvió al patrón oro, que conserva.

Suecia, Noruega y Dinamarca fueron países bimetalistas hasta 1870, en que siguiendo el ejemplo de las naciones latinas formaron la Unión escandinava, con una corona de valor uniforme, basada en el patrón oro. Durante la guerra abandonaron prácticamente el patrón oro y las tres monedas se depreciaron, siguiendo la suerte de sus respectivos países. Suecia estabilizó su moneda, a base de oro, en 1922; Dinamarca, en 1927; y Noruega, en 1928. Unidas estrechamente a la Gran Bretaña, las naciones escandinavas abandonaron el patrón oro en 1931.

Tal es, a grandes rasgos, la historia monetaria de los principales países del mundo. Ella demuestra que el bimetalismo es un sistema para períodos de constitución, de anormalidad o de crisis. En momentos como los actuales el bimetalismo está justificado; pero si la Conferencia de Londres aspira a devolver al mundo la normalidad económica, financiera y monetaria, deberá tomar todas las medidas para que cuanto antes todos los países adopten como patrón monetario único el patrón oro.

El Dr. Céspedes ha declinado la responsabilidad

Permanecerán después del 1 de julio los más competentes y aptos para la labor oficinesca

Una nota oficiosa, donde constan las declaraciones que a continuación transcribimos del doctor Miguel Céspedes, Secretario de Sanidad, se entregó ayer tarde a los reporters encargados de ese sector del Estado. Dice así la nota que, como se verá, trata del próximo reajuste del personal de plantilla del departamento:

«El Secretario de Sanidad, teniendo en cuenta la reducción que ha habido que hacer en el personal de los distintos departamentos de la Secretaría con motivo del reajuste presupuestal, y en atención a la labor que ha de rendirse en cada uno de los mismos con un personal reducido, ha determinado en beneficio del servicio, prescindir de su autoridad y compromisos para designar a los mismos en los distintos departamentos, delegando en los jefes de esos departamentos para que sean escogidos por ellos aquellos más competentes y aptos en todos sentidos, a fin de que puedan rendir la misión a ellos encomendada, y que no haya motivos que justifiquen el que la labor no pueda ser rendida porque las plazas hayan sido cubiertas por el Secretario atendiendo a favoritismos y compromisos.

»Con tal motivo se ha designado una comisión para que después de elegido ese personal por los jefes de Departamentos, se compruebe que, efectivamente, han sido elegidos aquellos que reunan las condiciones que desea el señor Secretario, a fin de que éstos puedan rendir la labor en las horas laborables, toda vez que de no ser así, tendrán que prestar servicio en el resto de las horas del día, para que cada negociado tenga su departamento al día y no haya trabajos atrasados.

»Los jefes de Departamento que no cumplan con los deseos del señor Secretario y se compruebe por la Comisión que ha habido favoritismo por parte de los jefes de Departamento, serán declarados cesantes en el acto.

»Al mismo tiempo en ningún Departamento debe haber prestando servicios empleado alguno que sea familiar del jefe y en tal caso éste deberá ser sustituído por otro que no lo sea.»

Como queda expuesto el Secretario de Sanidad declina toda responsabilidad en cuanto al personal que ha de continuar prestando sus servicios después del primero de julio próximo, fecha en que comienza el nuevo año fiscal. Los jefes de Negociados harán la selección de su personal de acuerdo con el número de plazas a que quedan reducidos.

MAS LIMOSNEROS RECOGIDOS

Por disposición del Secretario de Sanidad fueron remitidos ayer a la Colonia Infantil de Tiscornia los esposos Antonio Vizcaíno y Francisca Urquiaga y sus hijos Julio, Aracelia, Herminio y Jorge y otro nombrado Raúl, fué recluído en el Asilo de Sordo-Mudos por ser sordo y mudo; y los menores Esperanza López Ramón López y Adora Rodríguez Al Asilo de Ancianos, Juan Pérez negro, de 87 años. A la Casa de Beneficencia, los menores Antonia López y Juana y Delia Valdés y al campamento de indigentes «La Purísima». Ramón López, Adroa Rodríguez y Amelia Valdés.

Un acusado de falsificación fué absuelto

Se ha dictado sentencia en la causa por falsificación de los sellos de relojes eléctricos

La Sala Segunda de lo Criminal de esta Audiencia dispuso ayer tarde, mediante providencia, la inmediata libertad de Luis Felipe Sempé, que se encuentra procesado en la causa qque se sigue a él, a Digno Sánchez, a Mariano Zanuy y a numerosos comerciantes e industriales de esta capital por la acusada falsificación de sellos de los relojes contadores del flúido que suministra la Compañía Cubana de Electricidad.

El Tribunal en su resolución expresa: «Vista la sentencia acordada, póngase en libertad al procesado Luis Felipe Sempé».

Como se ve el fallo ya está resuelto, pero no será conocido hasta más adelante, una vez que se redacte la sentencia y, desde luego, es favorable para Luis Felipe Sempé, que estuvo defendido por el doctor Carlos Reyes. El Ministerio Fiscal interesó para el repetido procesado la pena de ocho años y un día de presidio mayor.

LA MUERTE DE LA SEÑORA VIUDA DE LATOUR

El Fiscal de la Audiencia, doctor Recaredo García, presentó ayer tarde ante la Sala Primera de lo Criminal, recurso de queja contra el auto del juez de Instrucción de San Antonio de los Baños que no accedió al procesamiento de Guillermo Trueba (a) «El Chino Trueba», y de su esposa Paula Egido, acusados de haber asesinado, por medio de veneno, a la señora Mercedes Montalvo viuda de Latour.

Entiende el Fiscal que debe procesarse a ambos encartados, por cuanto existen pruebas suficientes para dirigir el procesamiento contra los mismos. La Sala decidirá en breve.

Libertados 10 encartados en la causa N. 13

Estaban en el Príncipe. Fueron libertados después de haber hablado Lores con G. Quijano

Por disposición del capitán González Quijano, Juez Instructor de la causa número 13 de 1931, por traición militar, que a ese efecto conferenció ayer de mañana con el general Lores, Jefe de Estado Mayor, fueron puestos en libertad diez de los encartados en el proceso de referencia.

Se nombran: Rafael Hernández Concepción, Rafael Alba Castellanos, Joaquín Rojas García, Juan Luis Díaz Caballero, Gabriel Guerra Martínez, Angel Gattorno Pegudo, Joaquín Vázquez Armas, Arsenio Castellón Pérez, Alfonso Díaz Núñez y Tomás Pentón Hernández. Todos se encontraban en el Castillo del Príncipe. El teniente Díaz Galup, Jefe de dicho penal, cumplió en horas avanzadas de la tarde, la orden del citado Juez militar, una vez que conferenció sobre el caso con el Secretario de Gobernación.

EXPENDEDOR DE DROGAS DETENIDO

El asiático Ha Jeng, de 30 años, vecino de Manrique 113, fué detenido por vigilantes de la Quinta Estación, porque al practicarles un registro, le ocuparon 16 papelillos conteniendo morfina, la que expende a los viciosos.

Jeng fué remitido al vivac.

Investigación en la Pagaduría de la Sanidad

Los Dres. Quero y Embil rinden un informe sobre sus estudios relativos al contagio leproso

Los doctores Roberto Quero y Juan Embil, especialistas en piel y bacteriólogo, respectivamente, informaron ayer a la Junta Superior de Sanidad del resultado de sus investigaciones realizadas en Gibara, Oriente, para comprobar la contagiosidad de la lepra en la familia apellidada Rodríguez León, hecho éste que el DIARIO DE LA MARINA dió a conocer hace más de un mes.

Ambos profesionales leyeron su brillante informe, el cual, después, explicaron con detenimiento, sobre las experiencias y observaciones verificadas, que dan lugar a demostrar la posibilidad de casos de lepra hereditaria.

Los doctores Embil y Quero fueron muy felicitados por su labor.

Después acordó la Junta designar una Comisión integrada por los doctores Emilio Martínez, José A. Clark y Antonio Díaz Albertini para que forman la Comisión de Lepra de dicho organismo, al objeto de entenderse con todas aquellas informaciones y trabajos que se realicen, concernientes a esa enfermedad.

INVESTIGACION EN LA PAGADURIA

Desde hora temprana ayer se constituyeron en la Pagaduría de la Dirección de Sanidad dos Inspectores de la Secretaría de Hacienda, comenzando el examen del Libro de Caja correspondiente a los pagos hechos durante el año fiscal de 1931-32.

Alrededor de esta investigación se guarda absoluta reserva. No obstante el Pagador, señor Ayala, manifestó que era simplemente una de las inspecciones que periódicamente llevan a cabo los Delegados de Hacienda.

NO NECESITAN LICENCIA

Al Jefe de Sanidad de Santiago de Cuba se le informó ayer no es necesario que las casillas para la venta de carnes en los mercados necesiten licencia sanitaria de ninguna clase, pues están amparadas por la Licencia General otorgada al Mercado de Abastos.

Almanaque americano

Batalla de Bunker Hill

JUNIO 17 1775 Batalla de Bunker Hill

BUNKER HILL es la primera batalla importante de la guerra de independencia de los Estados Unidos. Sin embargo, no hubo tal batalla, porque donde se libró fué en otro lado, como luego veremos.

Boston estaba rodeado por los patriotas americanos. Viendo el general Gage, jefe de las fuerzas inglesas, que la colina de Bunker dominaba la ciudad y desde allí podían atacarlo con mucha ventaja, pensó ocuparla y fortificarla. Una tarde hizo sus preparativos para poner al día siguiente manos a la obra.

Esa noticia la supieron los americanos y decidieron cogerle la delantera. Durante la noche se dirigieron a la que creían dicha loma, con materiales para levantar un parapeto. Se confundieron y en vez de trepar Bunker Hill subieron a Breed Hill, que estaba mucho más cerca de Boston, tanto que podía ser barrida por los cañones de la ciudad y de los buques del puerto.

Grande fué la sorpresa de los ingleses, cuando al amanecer del 17 de junio de 1775, descubrieron en Breed Hill la trinchera que los americanos habían hecho durante la noche.

Inmediatamente se prepararon para el asalto. Se imaginaron que a sus buenas tropas veteranas—tres mil hombres—les sería fácil tarea desalojar a los patriotas. Además, contaban con el apoyo de las baterías de mar y tierra.

Pocas batallas han tenido tantos espectadores, pues el vecindario de Boston coronó todas las alturas disponibles para presenciarla y no perder detalle: lomas, campanarios, tejados, árboles...

El primer americano que murió, quedó destrozado horriblemente por una bala de cañón. Los compañeros se acercaron a verlo. Y el coronel Prescott—jefe de los mil defensores de la colonia—temiendo que el espectáculo, al que no estaban acostumbrados, los desanimaría, mandó enterrarlo sin demora.

Como tenía escasas municiones Prescott ordenó a sus hombres que no hicieran fuego «hasta que los ingleses estuvieran tan cerca que se les viese el blanco de los ojos».

Así lo hicieron, y los bisoños soldados de la libertad apuntaron tan bien, que las tropas veteranas rodaron deshechas colina abajo. Grande fué la rabia de los ingleses al verse rechazados por gente que suponían poco hábil para combatir.

Una segunda carga más briosa es también rechazada. Sólo a la tercera, tuvieron éxito. Ya no había municiones. Sin embargo, los americanos no se retiraron hasta que Prescott no lo ordenó; llegaron a combatir a pedradas y culatazos.

El coronel Prescott, al fin, dispone la retirada. Y él iba el último a su lado el general Putnam, hombre de arrojo temerario, cuya vida era una larga serie de extraordinarias aventuras; y también el joven general Warren, que no había querido sustituir a Prescott diciendo que como general novel, sólo había acudido para aprender el arte de la guerra. Y combatió valerosamente como un simple soldado.

En la retirada, Warren recibió un tiro en la cabeza y murió a los pocos instantes. Tenía treinta y cinco años y su muerte se sintió mucho. Los jefes ingleses que lo vieron pelear ese día, dijeron que él solo valía por quinientos.

El enemigo, furioso por la inesperada resistencia patriótica, incendió el suburbio de Charlestown, salvajada que sólo le sirvió para enardecer más los ánimos patriotas. Charlestown quedó reducido a cenizas.

Las bajas inglesas pasaron de mil estando entre los heridos el general Howe, que mandaba el asalto. Las de los americnaos fueron algo menos de la mitad.

La batalla de Bunker Hill resultó muy favorable para la causa independiente, porque todos los americanos se convencieron de que podían luchar con los ingleses.

El mismo Jorge Washington, que acababa de ser nombrado general en jefe, cuando supo como se había combatido allí, exclamó:

¡La libertad del país está salvada!

M. R. Maribona Viña.

Declaraciones sobre la muerte de O. Montalvo

Eladio González compareció en el Juzgado, ayer, informando lo que sabía sobre los sucesos

En la causa que por el homicidio de Oscar Montalvo, instruye el Juez de Instrucción de la Sección Segunda, prestó ayer declaración Eladio González, con relación al suceso del Capitolio.

Manifestó que varios amigos de Montalvo le habían dicho a este que tuviera cuidado, pues se tramaba algo contra su vida, con motivo de la «tacha» de Juan Daniel Byrne, sin que él le diera importancia a esas amenazas, por entender que fuera un rumor.

El día de autos, el declarante por la mañana se dirigió a Matanzas, a fin de adquirir su certificado y procurando a la vez del Secretario de la Junta Provincial Electoral, que a la mayor brevedad remitiera los duplicados de certificación de todos los candidatos del Partido Popular, porque se pensaba que el lunes próximo se trataría en la Cámara el asunto de Byrne.

Por la tarde, a las tres, dice el declarante llegó de Matanzas, enterándose en la Estación Terminal del suceso, dirigiéndose acto seguido al Japitolio, donde fué informado que el autor del hecho lo había sido Mario Cuéllar.

De este último lugar se dirigió a Emergencias para interesarse por el estado de Montalvo, así como de Sánchez, herido también en un ojo.

Agregó por último que él conoce perfectamente el revólver de Montalvo, por ser igual al suyo, menos que el de él está niquelado.

UN MOTOCICLISTA SE LESIONO CASUALMENTE

Esta madrugada, a las doce y media, transitaba en una motocicleta por la esquina de H y 21, en el Vedado, el mecánico Marcial Bahamonde Mendoza, natural de España, de 34 años y vecino de M y 19, cuando, por motivo de estar el piso mojado, dió un fuerte patinazo, virándose la moto y arrojándolo violentamente contra el pavimento.

Bahamonde, a consecuencia del vuelvo, recibió numerosas contusiones diseminadas por la cabeza y cuerpo, de carácter graves, de las que fué asistido en el quinto Centro de Socorro.

El teniente Arias, de la 10a. Estación de Policía, levantó acta del hecho, dándole cuenta al juez de guardia.

La Comisión del Chaco no decide disolverse

Hoy celebrará otra reunión, en Washington

Cinco de los delegados son partidarios de prolongar la existencia de dicha comisión

WASHINGTON, junio 16. (AP).—Sin haber decidido aun el futuro de su Comisión, que por espacio de más de dieciocho meses ha intentado restablecer la paz en el Chaco, los representantes de Cuba, los Estados Unidos, México, Colombia y Uruguay se reunieron hoy, no logrando ponerse de acuerdo para disolverla y dejar a la Liga de las Naciones la responsabilidad de terminar el conflicto boliviano-paraguayo. Otra reunión se celebrará mañana.

Los miembros de la Comisión y el subsecretario Francis White, que se espera dimitirá mañana la presidencia, se negaron a hacer comentarios sobre la probable decisión que adoptarán en respuesta a los ruegos de Ginebra de que el grupo de Washington termine su identificación oficial con el problema del Chaco y deje la iniciativa del arreglo del conflicto a la Liga de las Naciones.

Se ha sabido, sin embargo, que la Comisión acordó prestar la mayor cooperación a la Comisión de la Liga lo mismo si continúa constituída que si se disuelve, pero los funcionarios de la Liga manifiestan que la cooperación solamente es posible en el caso de que los neutrales de Washington se separen por completo del asunto.

Por lo menos dos de los cinco delegados manifestaron deseos de que se prolongue la existencia de la Comisión neutral. Se ignora la actitud de los Estados Unidos, pero parece probable que no se opondrán a la voluntad de la mayoría si la cuestión se pone a votación mañana.

En cuanto a White, que abandonará la presidencia de la Comisión para ir de ministro a Checoeslovaquia, creen los observadores que no tendrá sucesor, sino que después del anuncio de su renuncia se disolverá la Comisión neutral.

El deseo de la Liga de las Naciones de que desaparezca la Comisión neutral, según se dice, se basa en las experiencias del pasado, en que la existencia de más de una comisión ha servido para frustrar el propósito de restablecer la paz. La centralización de las negociaciones se considera esencial en vista de que los esfuerzos parciales no han dado resultado. En esta misma ciudad se considera que la existencia de un grupo rival en Washington no beneficiaría a la paz en el Chaco.

SOCIOS EN DISCORDIA

Antonio León y Luis Ascuy Alon, hicieron sociedad para explotar un salón de billar que está situado en 10 de octubre 297. Al disgustarse el primero acusó al segundo de haberlo agredido lesionándolo levemente, tratando de matarlo con un revólver que le fué ocupado. Entre ambos intervino Pura Fernández. Del hecho se le dió cuenta al Juez de Instrucción de la Sección correspondiente.

Fallo a favor de la empresa de electricidad

El Ayuntamiento de Guantánamo recurría contra el Estado a quien la Audiencia da la razón

Ha dictado sentencia la Sala de lo Civil de esta Audiencia, declarando sin lugar la demanda contencioso-administrativa entablada por el Ayuntamiento de Guantánamo contra la Administración General del Estado, la cual es absuelta de la demanda, así como también la Compañía Cubana de Electricidad, coadyuvante en el asunto. Solicitó el reclamante la convocatoria del presidente de la República, de 21 de septiembre de 1931, que suspendió el acuerdo número 2 del Ayuntamiento de Guantánamo, adoptado en sesión extraordinaria de 6 de julio próximo pasado, por el cual modificaba las tarifas otorgadas a la Compañía Cubana de Electricidad, para suministro de fluido eléctrico en dicha ciudad. El acuerdo del Ayuntamiento aludido fué suspenso por el Jefe del Estado, por atentar contra el inciso 28 del artículo 126 de la Ley Orgánica Municipal y la Disposición Adicional de la misma Ley, en la que se reconoce como derechos adquiridos aquellos que estuvieren ya reconocidos y ejercitándose antes de la promulgación de dicha Ley Orgánica, que lo fué con posterioridad al 31 de agosto de 1906, en que la Compañía Cubana de Electricidad obtuvo el derecho de explotar la industria de suministro de fluido eléctrico a Guantánamo.

El Club Femenino conmemorará hoy su aniversario

En el hotel «Presidente» tendrá lugar un té, que será amenizado con música

La señora Flora Ramos, directora de Publicidad del Club Femenino de Cuba, nos comunica amablemente que en el día de hoy, sábado 17, la asociación a que pertenece celebrará solemnemente su aniversario con un «five o-clock tea» en el Hotel Presidentes.

Asímismo solicita que hagamos llegar hasta todas las asociadas su ruego de la asistencia más puntual.

El acto será amenizado por una magnífica orquesta.

Dadas las enormes simpatías con que cuenta entre nosotros el Club Femenino de Cuba, no es aventurado vaticinar que el té a que aludimos se verá en extremo concurrido.

El «toute l-Habane» se dará hoy cita en los salones del referido hotel.

LESIONADO AL CAERSE DE UN OMNIBUS

José Barceló Manzano, sastre y vecino de San Quintín letra A, sufrió lesiones de carácter grave diseminadas por el cuerpo, al caerse en Agua Dulce y Buenos Aires, del ómnibus número 2, de la empresa Cuba, que conducía Brígido Pedrero Gómez, vecino de Esperanza letra C.

Se estudiarán las amnistías en el Congreso

Se reúne el lunes la Comisión Mixta. Hoy se ofrecerá al Dr. Kouri un banquete homenaje

Para el próximo lunes, a las diez de la mañana, ha sido citada la comisión mixta del Congreso, que preside el senador Vera Verdura.

En la reunión que celebren serán estudiadas las amnistías.

A iniciativas del Presidente del Senado, comandante Barreras, le será ofrecido, hoy sábado, un almuerzo al doctor Kouri, por los amigos del pedagogo Aguayo.

El senador Quintín George anunció que el lunes celebrará sesión el Senado para conocer los mensajes presidenciales que últimamente han sido enviados a ese cuerpo colegislador.

Una vez leídos, pasarán a las comisiones correspondientes.

COMUNISTA DETENIDO

El Sargento Balmaseda, con varios expertos, sorprendió el centro comunista «La Mundial», en la casa Puentes Grandes número 12, siendo con tal motivo detenido el secretario del mismo nombrado Jacinto González Blanco, que fué enviado al Castillo del Príncipe. Se ocuparon unas 3,000 proclamas y toda la documentación.

EL PAPA RECOMIENDA A LOS CATOLICOS ESPAÑOLES VIDA CRISTIANA INTENSA

CIUDAD VATICANA, junio 16 AP. El Papa Pío, dirigiéndose a mil peregrinos españoles que se encuentran en Roma con ocasión del Año Santo, les recomendó la intensificación de la vida cristiana en España, lo mismo en el hogar que en público al objeto de anular los odios y persecuciones de que son objeto los que siguen el Evangelio.

Declarando que España ha caído en manos de los descreídos y que por ahora no puede esperarse que mejore la situación. Su Santidad calificó el momento español de trágicamente histórico.

La producción de azúcar de remolacha este año en los Estados Unidos alcanzará el 24 por 100 del consumo anual de azúcar de dicha nación

Miles de agricultores americanos conseguirán utilidades consagrándose a dicha zafra. El Secretario de la Asociación de Cosecheros y Fabricantes de azúcar de remolacha ha hecho un amplio y detenido estudio sobre la importancia económcia de la industria doméstica

Especial del DIARIO DE LA MARINA
Por Felipe Taboada

NEW YORK, Junio 15. El doctor J. A. Brock, Secretario de la Asociación de Cosecheros y Fabricantes de Azúcar de remolacha de los Estados Unidos ha hecho un estudio acerca de la importancia económica que para la agricultura y la industria del país tiene la industria doméstica de azúcar de remolacha.

De acuerdo con sus estimados, la producción este año será de 1,400,000 toneladas cortas, aproximadamente o alrededor del veinticuatro por ciento del consumo anual de azúcar en los Estados Unidos. En la operación de producir esta azúcar de remolacha y manipularla en el mercado, se consumirán el algodón cosechado en 312,900 acres; 1,700.000 toneladas de carbón y 815,000 de cal de piedra, y se gastarán $1.500.000 en provisiones de distintas clases y $30.500.000 en el transporte de la remolacha, del azúcar y de los materiales. Como un millón de acres han sido cultivados, y si durante el desarrollo de las siembras prevalecen condiciones climatológicas normales, y teniendo en cuenta el precio actual del azúcar, calcula que la cosecha de 1933 rendirá más de $58.000.000 a los cosecheros de remolacha, ya que estos, según los contratos, percibirán la mitad de las entradas netas por la venta del producto acabado.

«El hecho de que un millón de acres han sido dedicados este año al cultivo de la remolacha de azúcar», dice además el Dr. Brock, «contribuirá a reducir la producción de las cosechas que exceden a la demanda, y al propio tiempo permitirá a miles de agricultores americanos a consagrarse a una zafra que les dejará utilidades, porque en este país no hay super-producción de azúcar de remolacha. Aunque es cierto que en los Estados Unidos solo en diez y y siete estados se produce el azúcar de remolacha, es de gran alcance el efecto de esta industria sobre la agricultura y la industria en general del país, por la directa y beneficiosa influencia que ejerce en los cosecheros de algodón y de granos, en las minas de carbón, en las canteras, en las compañías de transportes y en los proveedores de materiales, provisiones etc.

LA «SPRECKELS SUGAR CORPORATION

Las propiedades de la Spreckels Sugar Corporation serán vendidas en pública subasta el 24 del mes entrante si la petición para ello es aprobada por la corte federal de New York. Las partes interesadas comparecerán ante el Juez el 23 de los corrientes para que expongan las razones por las cuales los administradores judiciales no deben ser autorizados para conducir la venta. La intención es vender las obligaciones a favor de la corporación en dos porciones separadas primero y después en conjunto. Una de las porciones comprende las acciones de la Syrup Products Company, en poder La Spreckels Corporation, y la otra todo el activo y las propiedades de la firma, incluyendo la planta refinadora de azúcar en Yonkers.

En la solicitud para la subasta los administradores judiciales sostienen que la industria de azúcar refinado ha sido seriamente afectada por la depresión y por los anormales bajos precios del artículo, previendo una mejora en el futuro, lo que les hace creer que puede encontrarse un comprador. Señalan que la refinería en Yonkers se halla cerrada desde 1930 y con ese motivo no ha tenido entradas, a excepción del producto de la venta de algún equipo y material, siéndole imposible a la compañía obtener dinero en préstamo para cubrir sus obligaciones y adeudos o suficiente capital para operar.

Los administradores judiciales tenían en su poder en Mayo 31 un saldo en efectivo de $18,135.43. Esto, junto con cuentas por cobrar, una reclamación contra el National City Bank y maquinarias almacenadas en Magdeburg, Alemania, consideran aquellos que no deben figurar en la subasta, añadiendo que no teniendo más alternativa que vender los créditos y distribuir el producto neto, y con la perspectiva de que habrán de mejorar las condiciones de la industria azucarera, las propiedades podrían valer más si se vendieran conjuntamente.

La administración judicial fué dispuesta el 18 de Enero de 1932, como consecuencia de un pleito establecido por el presidente de la Corporación Sr. Rodolfo Spreckels, estando integrada aquella en la actualidad por Mr. Winfred Holton y el Irving Trust Company. Incluyendo $68.717.53 que se deben al señor Spreckels, el pasivo de la Corporación suma $2.180.375.07 y una emisión pendiente de bonos del 6 por ciento por valor de $3.267.821.51 de contribuciones se adeudan $363.112.50, más $34.572.98 por intereses y multas en dichas contribuciones atrasadas. Según los administradores judiciales, la mayor parte de las cuentas por cobrar son incobrables excepto lo que pueda colectarse de adeudos a la Syrup Products y la reclamación de $46.996.30 contra el National City Bank of New York.

LA ZAFRA DE PUERTO RICO

La Asociación de Productores de Azúcar de Puerto Rico anuncia que la zafra que está al terminarse ascenderá a 785.000 toneladas cortas lo que representa una reducción de 207.000 toneladas sobre la zafra de 992.000 del año pasado, atribuyéndose la merma al huracán que azotó aquella isla. Se espera que la cantidad final de los centrales que aún quedan moliendo no alterará materialmente el montante de la producción de azúcar de Puerto Rico este año que se especifica más arriba.

Según Willet and Gray, las exportaciones de azúcar de Filipinas a los Estados Unidos durante el mes de Mayo último ascendieron a 155,000 toneladas, contra 54,635 en Mayo de 1932, y desde Noviembre de 1932 a 31 de mayo de 1933 sumarón 904.000 toneladas, comparado con 622.563 desde Noviembre 1 de 1931 a Mayo 31 de 1932. Las existencias de azúcar en los puertos de embarques en Mayo 31 de 1933 eran 10,000 toneladas, contra 80,000 en Mayo 31 de 1932.

Los señores B. W. Dyer and Company han recibido un cablegrama de Batavia informándoles que la producción de azúcar en Java durante 1933-34 ascenderá aproximadamente a 1,365,000 toneladas métricas, y que las exportaciones de azúcar de Java en Mayo último sumaron 108.000 toneladas, contra 74.000 en Mayo de 1932.

LOS VALORES DE CUBA

La política económica que sigue la República de Cuba, haciéndose frente al pago de los intereses y amortizaciones de los bonos, ha sido causa de fuerte demanda de estos valores por inversionistas de aquí y de Cuba, según se ha sabido hoy al registrarse en el New York Stock Exchange los tipos más altos del año para la emisión de obras públicas del 5½ por cent, con vencimiento en 1945. De otras emisiones de Cuba como las del 5½ per cent, con vencimiento en 1933; Speyer del 5 per cent, con vencimiento en 1944, y 4½ per cent, con vencimiento en 1949, no hubo operaciones, debido a la ausencia de vendedores de estas emisiones hoy en la bolsa. Los tipos de compras fueron también los más altos del año.

LA EXPOSICION DE CARICATURAS DE "SILVIO"

PARA el día 17 del presente mes está señalada la apertura de la exposición de caricaturas del joven artista cubano Silvio, que en poco tiempo se ha destacado entre los que aquí cultivan la caricatura personal y por sus innumerables aciertos en ese difícil género del humorismo pictórico, goza de enorme popularidad su sintética firma. Cien caricaturas expondrá el valioso dibujante a partir de la fecha señalada en el amplio salón del Círculo de Bellas Artes y permanecerán exhibiéndose al público hasta el 30 del mes en curso, clausurándose dicha exposición en la noche. La producción del distinguido dibujante se sintetiza en una fina factura del detalle personal y sin que sus caricaturas lleven la línea a una forma agresiva, las víctimas suelen presentarse con la agudeza y punto de mira del ejecutante, pero siempre, deslizándose la irónica intención del caricaturista o la mordacidad que captara en el momento de plasmarla. Lo que predomina en la obra de Silvio, es un estilo conciso y lo más difícil que logran pocos consagrados en tan complejo arte y que no es otro, que la simplificación de la línea y el logro de esa escabrosa técnica.

Auguramos un éxito al joven dibujante en ésta su primera exposición.

M.E.C.D. 2016

HENRY FORD PIDE QUE SEA ABOLIDA LA CORPORACION DE RECONSTRUCCION FINANCIERA

Estados Unidos quiere tener 290 aviones más

Se construirán porta-aviones modernísimos

La construcción de los aviones se llevará a cabo en tres años. Apropiadas enormes cantidades

WASHINGTON, junio 16. (AP) — El Departamento de Marina ha pedido que se autorice la construcción de 290 aeroplanos de combate, para suplementar el programa naval de $238,000.000.

Para la construcción de estos aviones, según los planes de la marina, se tomaría la suma de $9.362,000 de los fondos de Obras Públicas recientemente apropiados. Además el Departamento de Marina solicita la apropiación de $5.990,000 para la construcción de aviones que sustituirán a los que serán asignados a los nuevos cruceros y al nuevo portaviones «Ranger».

La marina tiene en la actualidad alrededor de 1,000 aviones, pero el contra-almirante Ernest King, jefe del Departamento de Aeronáutica Naval, manifestó hoy que los 32 barcos que se construirán en los próximos tres años, requieren 290 aviones adicionales para su servicio.

Cada uno de los nuevos portaviones, requieren aproximadamente 90 aeroplanos cada uno, número que llevan a bordo el «Saratoga» y el «Lexington». Cada uno de los nuevos cruceros también necesita su complemento de aviones, y según King uno de ellos tendrá plataforma de aterrizaje y se tiene proyectado asignarle 30 aviones.

La construcción de los aviones se llevaría a cabo en un plazo de tres años, de acuerdo con la construcción de los nuevos barcos de guerra.

«Se necesita de uno a dos años para poner los aviones en condiciones de servicio en los barcos»—explicó el almirante King. «Esto varía de acuerdo con la cantidad de experimentos que se practican».

Columna editorial

¿Que no existe en Cuba el patrón oro?

NOSOTROS hemos sustentado en reciente editorial el criterio de que Cuba debía abandonar el patrón oro, y para demostrar no ya la conveniencia, sino la necesidad de esa medida, expusimos razones inconstrovertibles.

Con esto claro está que dimos por sentada la existencia del patrón oro en el país, y ahora, tras algunos días de la publicación de aquel editorial, nos hallamos con que el Secretario de Hacienda niega en cierta forma que en Cuba esté establecido ese patrón monetario.

En conversación sostenida con un compañero nuestro sobre diversos asuntos relacionados con el departamento y acerca de la cual dimos ayer una nota informativa, ese funcionario dijo «que Cuba no suprimiría su patrón oro y explicó que como no poseemos tal patrón, sino que lo que tenemos es moneda de oro y de plata, la supresión no podría hacerse en verdad».

Como se ve, esto resulta anfibológico, porque si por una parte manifiesta que Cuba no suprimiría su patrón oro, y al emplear el pronombre posesivo de la tercera persona implícitamente está diciendo que Cuba tiene ese patrón monetario, por otra parte explícitamente sostiene «que como no poseemos tal patrón, sino que lo que tenemos es moneda de oro y de plata, la supresión no podría hacerse». ¿En qué quedamos?

Lo que no existe, desde luego, no puede suprimirse. Pero diga lo que quiera en contrario el Secretario de Hacienda, es el caso que en Cuba rige oficialmente el patrón oro, y si pretendió o no rectificar lo aducido por nosotros al respecto en el editorial de referencia, vamos a probarle de un modo indubitable que éstamos en lo cierto y que él, en cambio, está en un error doblemente inexcusable, por ser quien es personalmente y por el cargo que ejerce.

El artículo I de la Ley de la Moneda, anexa a la de Defensa Económica, de 29 de octubre de 1915, publicada en la Gaceta Oficial el 31 del mismo mes y año, dice textualmente esto, que no deja lugar a dudas:

«Se dispone la acuñación de la moneda nacional cuyo derecho exclusivo es del Estado. **Tendrá por base o patrón el oro** y por unidad el peso, que pesará 1.6718 gramos, con 1.5046 de fino».

Como esta última parte del precepto literalmente copiado no ha sido derogada, queda evidentemente probado, que en Cuba está establecido el patrón oro, y pues existe, puede suprimirse.

Reforcemos ahora algo más, aunque sea inútil, los argumentos demostrativos de que conviene suprimirlo.

Empecemos por decir que entre el Canadá y los Estados Unidos no median tan diversas y estrechas relaciones como las que unen a Cuba con la Gran República del Norte, que es nuestra metrópoli económica y financiera. La moneda del Canadá está equiparada en denominación, y lo estaba en calidad, con el dólar americano, por convenir así al interés comercial de aquel país, sujeto, como es natural, a la influencia de su poderoso vecino; pero ni remotamente tanto como el nuestro por motivos que no requieren enunciarse porque no cabe suponer que aquí haya quien los ignore. Pues bien, Canadá abandonó de hecho el patrón oro poco después que lo desechó Inglaterra, y afirmó el hecho cuando la Unión adoptó la determinación de suspender ese patrón monetario. En cambio, aquí, aunque las circunstancias obligaban a hacer lo mismo, seguimos manteniéndolo teóricamente pese a los trastornos que por fuerza tiene que producir, según pasamos a demostrar.

La ley citada dice en su artículo IV: «La moneda nacional **y la de los Estados Unidos de América, serán las únicas que tendrán curso legal** para el pago de obligaciones contraídas estando en vigor la presente Ley; pero se admitirán los pagos en monedas extranjeras cuando así se hubiere pactado por los contratantes». En el artículo V establece que «las monedas de oro tendrán fuerza liberatoria ilimitada», y determina la ilimitada que tendrán las de plata y las divisionarias.

Resulta que la mayor parte, por no decir la totalidad de las obligaciones contraídas, están pactadas en oro nacional o americano. El que acuñó Cuba, utilizando el español y el francés que había en el país, empezó a emigrar clandestinamente a raíz de haber sido puesto en circulación, y es notorio que queda poco, y para eso, oculto. Esto no ofreció un grave inconveniente mientras el dólar conservó su alto poder, porque los pagos se admitían en billetes de los Estados Unidos e incluso eran preferidos por razón de comodidad y por saberse convertibles a su presentación en cualquier moneda. Pero sobre que la divisa americana está desvalorizada, hoy nos hallamos con que el billete no se puede convertir en oro aun cuando siga representándolo, motivo por el cual tiene derecho todo acreedor a no aceptarlo, alegando que si «la moneda nacional y la de los Estados Unidos de América» tienen por ministerio de la Ley «curso legal», la «fuerza liberatoria ilimitada» la poseen únicamente las de oro, a tenor de lo dispuesto en la propia Ley.

Es posible que hasta ahora nadie haya rehusado cobrar en billetes, o es más probable que el problema que prevemos no se haya planteado entre particulares porque ha habido necesidad de aplazar el cumplimiento de las obligaciones vencidas. Pero al Estado se lo plantearon ya los tenedores de bonos de la deuda que pretendían rechazar el pago de intereses y amortizaciones en «currency», y el Gobierno debe considerar que los deudores particulares no están en actitud de imponerse, como él parece haberse impuesto, obligando a tomar a sus acreedores dólares depreciados en vez de oro, que no tenemos, al menos en cantidad suficiente para atender los compromisos adquiridos en tal especie. A ese dólar no quedará más remedio que darle fuerza liberatoria, pues será el que nos venga de los Estados Unidos en pago de nuestras exportaciones, cuya mayor parte van a aquel país, del que dependemos económica y financieramente. A esta realidad hay que atenerse, y o mucho nos equivocamos, o lo práctico está en legalizar con el abandono de nuestro teórico patrón oro una situación ambigua, por no decir falsa, que en nada nos favorece y acaso llegue a crearnos muy serios trastornos.

Quedamos en que tenemos legalmente patrón oro, y que lo que no tenemos es el modo de hacer que sea efectivo. ¿Para qué conservarlo entonces?

LA TRIPULACION DEL VELERO «MAXWELL ROY» HA QUEDADO A SALVO

ST. JOHNS, Terranova junio 16 AP.—La tripulación del velero «Maxwell Roy» encallado en estas costas está a salvo, mientras la nave es azotada por las olas del Atlántico en bahía Verde.

El «Maxwell Roy» subia la costa septentrional de Terranova con un cargamento de provisiones consignado a Labrados, cuando fué sorprendido por un temporal.

Un mensaje recibido en esta dice que los quince tripulantes lograron llegar a la costa sin novedad, con sus enseres.

El velero, propiedad de G. y M. Gosse, de Spaniards, Bay se ha partido en dos.

JUZGADO DE GUARDIA

VARIOS INTOXICADOS

Al comer natilla que al parecer se encontraba en mal estado, se ocasionaron una grave intoxicacion Hortensia y Victor Novoa y su prima Marta Coya, todos vecinos de Durege número 30, siendo asistidos en el centro de socorro de Jesús del Monte por el Dr. Barena y el alumno Cárdenas. El Sargento Gavilondo, inició las oportunas diligencias.

También fueron asistidos en dicho centro de síntomas de intoxicación, los hermanos Amalia e Ignacio Santa Cruz, menores de edad y vecinos de San Benigno 18, que se ocasionaron casualmente en su domicilio.

APALEO A LA ESPOSA

En el segundo centro de socorro fué asistida de heridas por la cabeza y contusiones por el cuerpo Esther Romero Valsaura, de 27 años de edad y vecina de Reina 128, que le produjo al agredirla con un palo sin motivo alguno, su esposo Francisco Fernández Puentes, que fué detenido, con el cual sostuvo un disgusto. Se comprobó que el acusado se encontraba ebrio.

EL PAISAJE — por ABELA

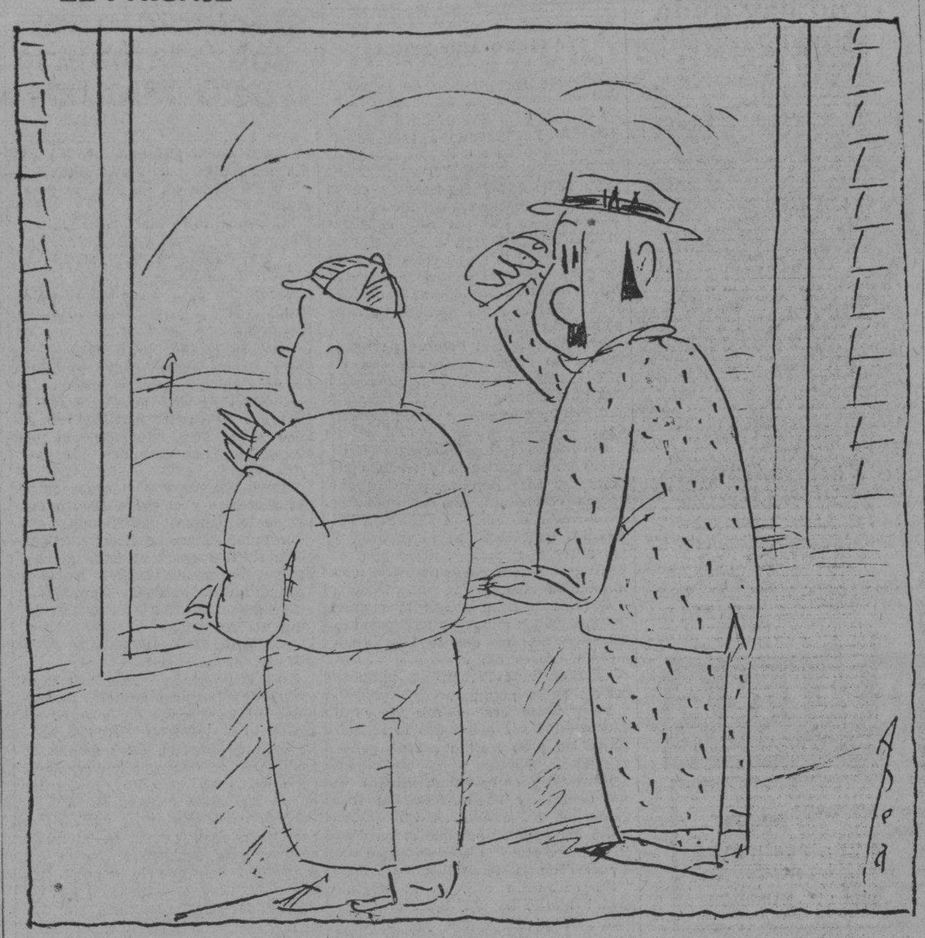

—No me has dicho nada, padrino, de este panorama.
—Es que todavía estoy viendo.

Se rindió anoche tributo de admiración al mecánico-aviador Madariaga en el Centro Gallego

En su conferencia el Sr. Santander explicó cómo el éxito del vuelo Sevilla-Habana se debía básicamente a la modesta labor de Madariaga. La concurrencia aplaudió al mecánico y al orador

Anoche, ante numerosa concurrencia, entre la que se destacaba la belleza de numerosas damas y damitas, pronunció la anunciada conferencia Federico Santander, el periodista que con sus tres compañeros de excursión anda recorriendo el mundo, sobre las ruedas de un modesto Ford, en el que han cruzado las rutas de Europa, Asia y América.

Ocupó la presidencia el señor Santander, acompañado del señor Carlos Martí, secretario general de la Asociación de Dependientes, que hizo la presentación del orador.

En lugar preferente, se encontraba en representación del embajador de España, el primer secretario de la Embajada, señor Espelius; el presidente del Casino Español, señor Alfredo Cañal; el presidente del Centro Gallego, señor Jesús Pérez Cabo; el secretario general de dicho Centro, doctor Alfredo Blanco; el señor Francisco Naya, señor Francisco Sabín, señor José Barreiro Nande y otras distinguidas personas y representaciones de sociedades.

El señor Santander, comenzó refiriéndose a la emoción que había sentido al llegar a la Habana hacia la cual, sin conocerla, tenía afectos, pues en su Necrópolis duermen el sueño eterno algunos familiares suyos. Señaló la coincidencia de haber llegado en los momentos, en que una corriente de sincero y natural sentimentalismo lo llenaba todo, con la proeza magnífica de nuestros aviadores, a cuya corriente se había sumado, y sin poder brindarles otra cosa que la ofrenda de sus palabras, lamentaba que sus múltiples ocupaciones no les hubieran permitido asistir a este acto humilde, en que sólo podría brindarles su admiración, reiterando lo que les había dicho en oportunidad tenida de saludarlos al paso, la antítesis que con ellos ofrecía su llegada a ésta, pues en contraste de la distancia que habían salvado en cuarenta horas de Sevilla a Camagüey, él y sus compañeros habían batido el record de la tortuga, empleando ocho meses en el viaje.

Quería establecer un paralelo entre su asombrosa hazaña con la leyenda del juglar, descripta por Anatole France en una de sus obras, y explica la leyenda, en demostración de que todo trabajo por pequeño que sea puede mover un mundo, por lo cual nada debe desdeñarse, y el sentimiento popular del trabajo lo sienten todos; se piensa en la ciencia, en la técnica, en que el triunfo de éstas proviene del trabajo; por eso las multitudes dedican también su admiración junto a las águilas del espacio, a su mecánico Madariaga, que preparó el motor y dispuso el mecanismo para realizar el vuelo y esa labor está vinculada a la proeza. La concurrencia le tributa una ovación y al mismo tiempo buscan con la vista al mecánico, que se halla entre los espectadores, y al distinguirlo se renueva sinceramente la ovación. El presidente del Centro Gallego, se dirige a donde se halla el señor Madariaga y le lleva a la mesa presidencial, siendo objeto de cálida demostración de simpatía.

Santander se felicita de haber provocado en esta ocasión con sus palabras un homenaje al trabajo de los expertos obreros.

Dice que pensaba haber ofrecido un relato del viaje que estaba realizando con sus compañeros, pero en contra de ello estaba el tiempo de que disponía, y como es un axioma concordar los universales de lugar y tiempo, tenía que convertir su conferencia en una especie de «cocktail» literario. Explica el origen inglés del «cocktail», cola de gallo, y la historia de este descubrimiento. Su charla es amena, agradable y frecuentemente es aplaudido.

Salta a otros temas y enfila el enjuiciamiento de la personalidad de don Juan y el Donjuanismo, disertando cómo se presenta a Don Juan en Inglaterra, en Italia, en Francia, hasta en Alemania; el carácter, el ambiente, la disparidad de juicio, disertando brillantemente sobre la psicología de Don Juan, en la historia y en la realidad, afirmando que la personalidad de Don Juan se caracteriza mejor que en ningún país en la literatura española. Sus definiciones sobre la existencia de Don Juan y el Donjuanismo fueron constantemente aplaudidas, siendo muy felicitado al terminar su amena disertación.

Al dar por terminada ésta, el público rodeó a Madariaga y sobre éste llovieron las peticiones de firmas, teniendo que rubricar infinidad de tarjetas y abanicos.

Felicitamos sinceramente al compañero Santander, por su éxito.

Maltratan a los nueve negros de Scottsboro

La denuncia dice que son apaleados diariamente y que reciben escasa comida

NUEVA YORK, junio 16.—AP.—El Comité Nacional para la Defensa de Presos Políticos, manifestó hoy en unas declaraciones por escrito que los nueve negros del famoso Caso Scottsboro son «apaleados diariamente en la cárcel de Birmingham, donde están todos recluídos en una pequeña celda y la comida que se les da es insuficiente y de muy mala calidad.»

El Comité dió a la publicidad una carta que le dirigió al Fiscal General de Alabama y al alcaide de la cárcel de Birmingham. La carta dice en parte:

«La persona que nos ha traido estos informes, y que debido al terror que le tiene a los métodos de la policía en Alabama, nos ha pedido que no divulguemos su nombre, nos dice: «Los muchachos no tienen bastante alimentación y son apaleados diariamente. Me pidieron que le escribiese al Comité para explicar la forma en que se les trata. Están recluídos en una pequeña celda donde nadie puede verlos.»

«El Comité Nacional para la Defensa de Presos Políticos reconoce esta nueva muestra de brutalidad como parte de la política de terror y lynchamientos que ha existido desde que estos muchachos fueron arrestados bajo acusaciones que el mundo entero reconoce como falsas.»

LA MUJER QUE MAS ALTO PUESTO HA LOGRADO EN LA DIPLOMACIA ES MINISTRO DE E.U. EN DINAMARCA

La señora Ruth Bryan Owen, ministra de los Estados Unidos en Dinamarca y primera mujer que haya llegado jamás a tan alto puesto en el servicio diplomático norteamericano, llega a Copenhague a hacerse cargo de la Legación. Aparece rodeada de los funcionarios que salieron a recibirla. La señora Owen es hija del célebre político norteamericano del partido demócrata William Jennings Bryan, candidato a la Presidencia contra Taft.

La limosna oficial es un insulto al obrero

Es necesario dar trabajo, y no regalos

Propone un plan para que sus representantes puedan ganar más dinero. Rusia progresa

DETROIT, junio 16. AP. «La manera más fácil y rápida de restaurar el nivel económico»—dijo Henry Ford en una entrevista concedida a la prensa hoy—«es mediante la eliminación del sistema de pensiones gubernamentales a los sin trabajo, y la forma más eficaz de eliminar estas pensiones es la disolución de la Corporación de Reconstrucción Financiera».

«La rehabilitación»—dijo Mr. Ford—«sólo puede llevarse a cabo por mediación del pueblo, y no mediante programas políticos o financieros. Debemos crear trabajo—no mediante el pago de una «limosna»—sino ofreciendo buenos jornales.

«La Corporación de Reconstrucción no es más que una limosna, organizada en gran escala. No aliviará la situación de nadie, mientras continúe obrando como una corporación distribuidora de limosnas y por lo tanto no podemos esperar que mejore la situación financiera.

«Lo que quiero decir es que el sistema de ganar dinero con dinero y no poder hacer nada sin dinero, es un sistema equivocado, y está en vías de desaparecer.

«Me opongo a las pensiones, no por el dinero que le cuesta al gobierno —pues, después de todo, es de poca importancia. Lo malo está en el insulto que el país más eficiente del mundo da a los hombres que quieren trabajar.

«Estoy preparando un plan, mediante el cual cada representante de la Casa Ford tendrá una parte en la Compañía. No existe razón alguna por la cual uno de nuestros 9.000 representantes no hagan más que vender nuestros carros y piezas. Se les debe dar la oportunidad de ganar más dinero».

Hablando sobre las deudas de guerra, Mr. Ford dijo que ni el cobro ni la cancelación eran asuntos de gran importancia, en lo que se refiere a los pueblos de las naciones interesadas.

«Los pueblos no derivarán ningún beneficio pase lo que pase»—dijo el famoso magnate—. «Las naciones han pagado el costo de la guerra mundial—por cierto muy caro—en efectivo y en muchas otras formas, hace mucho tiempo. Cada bala que se disparó en la guerra fué pagada. Las deudas son ganancias. Si nosotros no las olvidamos, nuestros hijos lo harán.

Sobre el reconocimiento de Rusia, Mr. Ford dijo que esto era también un asunto de poca importancia. «Aparentemente»—dijo Mr. Ford—Rusia ha estado viviendo y progresando muy satisfactoriamente, sin el reconocimiento de los Estados Unidos».

Carta del Dr. C. de la Torriente a nuestro Director

Habana, Junio 14 de 1933.

Dr. José Ignacio Rivero.

Mi querido amigo y compañero:

La carta que en tus "Impresiones" del "Diario de la Marina" has publicado ayer, me ha hecho meditar más de lo que medito sobre la situación actual de Cuba. Te has dado clara cuenta de cada uno de los particulares que traté en mis declaraciones del sábado último, y has leído bien entre líneas lo que entre líneas estaba.

Todo aquel que no esté de acuerdo con el plan, que yo creo inmejorable, de una mediación autorizada, es porque sólo desea una de estas dos soluciones: la inmediata intervención de los Estados Unidos—conforme al Tratado Permanente o Enmienda Platt—con un funcionario americano que asuma el poder público dictando leyes y órdenes a nuestro pueblo, o un movimiento armado, revolución, guerra civil, o como quiera llamársele, que nos llevaría también, por el estado de anarquía que pudiera producirse, a la intervención militar y a un gobierno igual al expresado.

No hay que esperar que los Estados Unidos tomen parte en nuestras luchas para fallar en favor de la oposición el pleito actual ayudándonos, por la fuerza, a remover al actual gobierno para entregarlo después, por su propia voluntad, a la oposición. Esto implicaría realizar actos de gobierno en Cuba y, por tanto, una intervención que no están dispuestos a llevar a cabo, como han declarado.

No debemos olvidar que el gobierno de los Estados Unidos tiene reconocido al actual de Cuba, aunque la oposición sostenga que no debió haberlo hecho, y mientras un grave conflicto entre ellos no obligue al de los Estados Unidos a variar de modo de pensar, sólo harán lo humanamente posible para buscar, por la mediación y la conciliación, una inteligencia, un acuerdo, un pacto, un convenio, un compromiso, entre las partes en contienda, que permita ir con más o menos brevedad al restablecimiento de nuestro régimen jurídico por la concordancia de las voluntades de unos y otros, lo cual, a mi juicio, sólo la mediación de un poder, tan respetable y respetado, como el de los Estados Unidos en Cuba, podría hoy lograr, dada la terrible perturbación del espíritu público a causa de la encanada lucha que desde hace años destroza nuestra paz moral y ha llevado a la miseria y al desastre a esta comunidad civilizada, urgida de rápidas soluciones favorables.

No creo existan actualmente en Cuba ciudadanos cubanos, ni sería posible encontrar un poder extranjero, como no sean los Estados Unidos, con autoridad suficiente para la finalidad que dejo expresada.

Si los principales sectores de la oposición, o la mayoría de los mismos, no aceptaran esa mediación que preveo posible, caso de que la acepte el gobierno actual, habrá que considerar suicida a la oposición e incapaces a sus principales dirigentes de resolver nuestros problemas por los medios que la inteligencia de los hombres ofrece, ya que por la violencia, desde 1927, nadie ha podido resolverlos, como tampoco han podido hacerlo los gobiernistas por grandes que hayan sido sus esfuerzos para aplastar a sus adversarios.

En Cuba, a más del gobierno y de los que lo siguen, hay también la oposición organizada en diversos sectores; pero existe, además, el resto del pueblo cubano. Este resto será contrario a los que no puedan resolver desde la oposición los problemas políticos, ya removiendo violentamente del poder a los gobernantes ya mediante acuerdos que determinen una solución.

En estos momentos en que un poder extraño y amigo, grandemente interesado en Cuba, por su proximidad geográfica, por la historia, y por las relaciones económicas de toda clase, pudiera prestarse a gestionar, por su consejo amistoso, que implica su mediación, ese acuerdo, ¿tenemos derecho los dirigentes de oposición a negarle a Cuba esta positiva esperanza, rechazándola? No, no podemos negársela, y para el caso de que, como algunos presumen, así sucediera, o se estorbara en alguna forma, hago constar claramente que mi criterio es muy firme en favor de que la mediación se acepte, si se ofrece. Después se discutirán los problemas a dilucidar en

Expresándome así, salvo mi responsabilidad para el porvenir, como la salvé el día en que reunidos los principales sectores oposicionistas,—después de la revolución de 1931—para considerar qué camino debía seguirse en el futuro, expuse que había dos que yo no tomaría: el de pedir el establecimiento de un gobierno interventor, o el de una nueva revolución, que también pudiera ponernos en manos de un gobierno de esa clase si los Estados Unidos entendieran que la misma degenerara en la anarquía.

Tuyo afectísimo amigo y compañero,

Cosme de la Torriente.

LOS REFINADORES DE E. U. ESPERAN MAS BENEFICIOS

NEW YORK, junio 16.— Por recomendación de la secretaría de Agricultura de los Estados Unidos, los refinadores de azúcar americanos están celebrando conferencias en el Union League Club de esta ciudad, con objeto de formular un convenio en beneficio de esa industria.

El Lyceum abrirá un curso de Literatura griega e italiana, Filosofía, Sociología y Psicología, con profesores universitarios

Estará a cargo de los doctores Roberto Agramonte, Aurelio Boza Masvidal y Manuel Bisbé. Será gratis para las socias y habrá un abono para las personas que deseen asistir

La Directiva del Lyceum, alerta siempre a toda iniciativa que responda ampliamente a su programa cultural, ha combinado con la cooperación de tres distinguidos profesores de nuestra Universidad un interesantísimo curso de verano. El curso constará de veinticuatro conferencias, siendo las materias a tratar Filosofía, Psicología, Sociología y Literatura Griega e Italiana.

Dictarán este curso los doctores Robeato Agramonte, Aurelio Boza Masvidal y Manuel Bisbé, tres representantes de nuestra juventud intelectual, Profesores en un tiempo de nuestra Universidad Nacional hoy disertantes de la Universidad del Aire, que en la Cátedra, en la conferencia y en el libro, han demostrado ampliamente sus conocimientos de las disciplinas a que se dedican.

He aquí el programa del curso:

PRIMERA SERIE

Julio—Lunes:
Apertura del curso por la señora Mireille García de Franca.
Vida y doctrinas de Platón: doctor Agramonte.
Viernes 7:
D-Annunzio artista del vivir, poeta, soldado y misántropo, Dr. Boza Masvidal.
Lunes 10:
Los polos del mundo homérico: Aquiles y Tersites. Dr. Bisbé.
Viernes 14:
El goce de la vida: interpretacion del auténtico epicureísmo, Dr. Agramonte.
Lunes 17:
La evolución literaria de Pirandello, Dr. Boza Masvidal.
Viernes 21:
«Los Trabajos y los Días» de Hesiodo: el mito de Pandora. Doctor Bisbé.
Lunes 24:
Filosofía de los Valores. Dr. Agramonte.
Viernes 28:
El verismo italiano: de Capuana a Deledda, Dr. Boza Masvidal.

SEGUNDA SERIE

Julio—Lunes 31:
Solón y Creso: inversión de sus valores en la civilización contemporánea: Dr. Bisbé.
Agosto—Viernes 4:
Los dinamos del comportamiento: instintos, emociones y voluntad. Dr. Agramonte.
Lunes 7:
Leopardi, el amor y la muerte: Dr. Boza Masvidal.
Viernes 11:
El «Prometeo» de Esquilo doctor Bisbé.
Lunes 14:
Los resortes de la vida mental: memoria, imaginación e inteligencia. Dr. Agramonte.
Viernes 18:
El sentido social de la sátira de Parini, Dr. Boza Masvidal.
Lunes 21:
Sócrates, Dr. Bisbé.
Viernes 25:
¿Cómo conocer el carácter en función de la estructura corporal? La ciencia de los temperamentos: Dr. Agramonte.

TERCERA SERIE

Agosto—Lunes 28:
La comedia del arte italiana: Colombina, Arlequín y Polichinela, Dr. Boza Masvidal.
Septiembre—Viernes 1:
Caracteres de la Literatura Alejandrina, Dr. Bisbé.
Lunes 4:
Previsión y asistencia social, doctor Agramonte.
Viernes 8:
Castiglione y la vida elegante de las cortes del siglo XVI, Dr. Boza Masvidal.
Lunes 11:
Valoración de Spengler Dr. Bisbé
Viernes 15:
Evolución de la cultura material de la sociedad. La Revolución Industrial, Dr. Agramonte.
Lunes 18:
Beatriz y el idealismo platónico en la «Vita Nuova» Dr. Boza Masvidal.
Viernes 22:
Los problemas fundamentales de la cultura occidental.
Clausura del curso por la señora Elena Mederos de González.

Las conferencias tendrán lugar en el salón de actos del Lyceum los días señalados a las cinco y media y serán absolutamente gratuitas para las socias. Sin embargo, en vista del enorme interés que este curso ha despertado entre aquellas personas ávidas siempre de un «suceso cultural» (y este lo es en grado sumo) la directiva ha abierto un abono.

La distinguida señora María Antonia Fuertes, eficiente vocal de clases, atenderá a las personas que deseen inscribirse todos los jueves y los sábados de tres a siete p. m. en el Lyceum, Calzada 81 entre A. y B. en el Vedado.

A juzgar por el calibre intelectual de los disertantes y por el programa preparado, será este curso un éxito más que tendrá que anotarse el Lyceum, la prestigiosa sociedad femenina, cuyo aporte habrá de tenerse muy en cuenta el día en que se escriba la historia de nuestra cultura.

TREGUA EN LA CAMPAÑA POR LA INDEPENDENCIA DE LAS ISLAS FILIPINAS

MANILA, Islas Filipinas, junio 16 AP.—Una tregua entre las facciones que abogan por la independencia de las Filipinas se efectuó hoy después del anuncio hecho por Manuel L. Quezon, presidente del Senado Insular, en el sentido de que no realizará ninguna campaña personal para que se rechace la proposición americana antes del 17 de julio, día en que se inaugura la legislatura.

El asunto en discusión es si se aprueba o se rechaza la ley acordada por el Congreso de los Estados Unidos. Dicha ley exige la ratificación por la legislatura de Filipinas para entrar en vigor.

Los jefes de las dos facciones negaron hoy, sin embargo, que hayan llegado a ningún acuerdo para aceptar la ley citada.

ROBARON EN UNA TIENDA DE ROPAS

En la tienda de ropas situada en Máximo Gómez 403, de la propiedad de Aron y Maser, se cometió un robo de madrugada, sin que los perjudicados por el momento, pudieran determinar la ascendencia del mismo. La policía trata de localizar a los autores.

M.E.C.D. 2016

Bromas y Veras

(Por JOAQUIN ARISTIGUETA)

Yo me imagino cómo deben estar mis lectores; deben estar más negros que el carbón, y con ganas de armarme un cisco. «Ahorita» se irán los aviadores, y yo aún no he podido hacerles la entrevista, por la cual los lectores esperan saber la verdad de lo que piensan y lo que sienten los ases gloriosos.

¡Pero, si es que no me dejan! los acaparan desde por la mañana, y no hay modo de echarlos la vista encima. Y si no los echo la vista, ¿cómo hago la entrevista? Imposiciones de medallas; imposiciones de discursos; imposiciones de los deberes sociales; imposiciones de banquetes: e indisposiciones inevitables.

Me enteré de que los daban una comida en un cabaret afamado y fuí allá. El cabaret, lógicamente era muy alegre, pero la comida era muy seria: y los comensales también. Lo más representativo de los elementos solventes: había que ver el elemento. Y como algunos llevaron a las señoras, estaban aún mucho más serios. Porque hay que ver lo serios que se ponen los hombres serios, cuando llevan al lado a las señoras.

Cuando llegué, una damita preciosa miraba las tarjetas que indicaban, junto a los platos, los nombres de los comensales.

—¡Qué mala suerte! Yo, al lado de éste....¿Quién será éste que tiene un apellido tan raro?

—«Este», soy yo, señorita.

—¡Ay!; usted dispense. Es que...

—Sí; que usted hubiera preferido que, en vez de tocarla yo en la mesa, la tocara otro cualquiera, ¿no?

—¡Anda!; ¿y tú te quejas?, le dijo una amiguita. ¡Pues «el mío! es peor! A mí me ha tocado un viejo: y en el plato de al lado, un casado: Nada entre dos platos.

—Repito las gracias, señorita. Es que, a todo hay quien gane. Pero advierto a ustedes, que mi «smocking» es casi nuevo; no lo he usado más que dos veces: cuando me casé hace 16 años, y esta de ahora. Estoy aún de buen ver.

Y en tanto, yo no atendía muy bien a las dos damitas (que se las veía que estaban en el primer año de «pepillerato») por seguir con los ojos a los dos aviadores, a ver si los grupos de damas sonrientes y de caballeros serios me los dejaban sueltos un ratito. ¡Pero, quiá!

Hubo un pequeño movimiento de desintegración en las masas y cada uno fué a buscar su sitio. Yo me quedé en el sitio, porque estaba en el mío. La orquesta del Jazz band sonaba como de costumbre, a cacharrería. Algunas parejas de damitas cabareteras, de esas a las que nadie puede ver y a quienes todo el mundo mira, bailaban con sus «gigolots» correspondientes, elegantes, pulidos, refinados, irreprochables. Al examinar sus «smockings» resplandecientes comprendí que yo no tenía vergüenza, cuando no me daba vergüenza de no ser «gigolot: en cambio a ellos sí les hubiera dado vergüenza ir con mi «smocking». Así anda por el mundo la vergüenza, que la tienen los que no la usan, y los que podrían usarla, no la tienen.

La concurrencia al banquete era poco nutrida, por lo menos al empezar, pero poco a poco se fué nutriendo. Como había mucha gente, se comió mucho. Collar, mientras se comía un pollo con mucha delicadeza y bastantes trufas, devoraba con los ojos a una pollita que tenía más allá. Eso es, lo que se dice comer a dos carrillos. Ya me estoy viendo yo a la niña esa, diciéndole a su papá en casa:

—Ay, papá: que yo quiero un collar.

—¿De brillantes?

—No: de aviación.

Ingenua criatura: no sabe ella lo peligroso que es «gastarse una pelota» por un oficial-piloto; porque, cuando menos se piensa, levantan el vuelo. Y si no, no hay más que ver a Barberán, con su aspecto tan serio, acentuado por su prematura y casi venerable calva: ¡sabe Dios la cantidad de mujeres que no habrán vuelto a verle el pelo! Yo aconsejo a esas niñas que ya andan por ahí produciendo perturbaciones ciclónicas a fuerza de suspiros, (a ver si así impiden el vuelo de Collar), que no hagan esas cosas tan corrientes entre los apasionados amantes, como escribirle cartitas, mandarle retratos o darle rizos de cabellos: sobre todo esto último no lo hagan, porque si le dan un rizo, Collar las toma el pelo.

Algunos comensales salen a bailar: bailan los señores serios: bailan Barberán y Collar, que se entienden pero no bailan solos, sino con bellas parejas.

Y yo, en tanto, estoy que salto por que no hay manera de que me dejen hablar con los aviadores.

Y otra vez me quedo aviado, y tengo que ahuecar el ala.

Siempre dispuesto a clavar sus afilados dientes y a hacer presa en el primer intruso que venga a perturbar la caima...

CUANDO venga a turbar nuestra calma el dolor, no vacilemos en acometerle con

el producto de confianza

que, al mismo tiempo que reanima y levanta las fuerzas, extirpa de raíz los **dolores de cabeza, muelas, oídos; jaqueca, neuralgia; cólicos periódicos; resfriados, etc.**

No afecta al corazón, al estómago ni a los riñones.

BAYER

CAFIASPIRINA
el producto de confianza

¿Conoce Vd. la nueva "latita" de 6 tabletas?

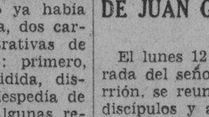

MUY económica moderna práctica

El Jefe de la Judicial estima que la colombiana Rojas, quien fué hallada muerta, se suicidó

Su cadáver fué hallado sobre los arrecifes. El Sr. Fors dice que la mujer de referencia nunca fué bonita, que era vieja y pobre; que padecía de neurastenia y que había querido matarse

Con relación al hallazgo del cadáver de la colombiana Demetria Rojas, en el Reparto La Osa, en Marianao, el Jefe de la Policía Judicial hizo a los repórters las siguientes declaraciones:

«La Policía Judicial estima que se trata de un suicidio el caso de la pobre mujer colombiana Demetria Rojas, que hallándose vieja y enferma fué recogida de favor en la casa de un matrimonio de honorabilidad intachable: los esposos Cuervo-Plasencia.

«Repito que era una pobre vieja, que ni en su juventud fué bonita, según las referencias que de ella tenemos. Se sentía muy enferma y lo estaba positivamente. Padecía, además, de una neurastenia profunda y lloraba con frecuencia. Por su mal estado de salud y de ánimo, ya no servía para estar colocada y estaba recogida de favor lejos de familiares y de otras personas amigas. Había intentado comprar un arma, y hasta en momentos de crisis de melancolía había hablado de propósitos suicidas. No tenía ahorros, ni prendas, ni ropas. Se vestía con las ropas que le daba la buena señora que la protegía. Nunca se le conocieron relaciones con ningún hombre y mucho menos últimamente. Era de carácter amable y bondadoso y carecía de enemigos, en absoluto. El domingo 11 del actual salió de la casa de sus protectores, dejando un recado de que iba al Reparto; pero ya había escrito, de su puño y letra, dos cartas de despedida demostrativas de varias cosas concluyentes: primero, de que había salido decidida, dispuesta a suicidarse y se despedía de sus protectores, dejando algunas recomendaciones; segundo, que lo hacía porque estaba enferma y arruinada física y económicamente; tercero, que en la casa de sus protectores todos la querían y ella lo reconocía en sus cartas y pedía perdón por el mal rato que les iba a producir; cuarto, que la desventurada colombiana era buena, porque no obstante su perturbación cerebral del momento, recomendaba especialmente que no se dijera nada de su trágico fin a la niñita, hija de los esposos Cuervo-Plasencia, a la que ella cuidaba y quería. Después apareció otra carta dirigida al Juez, hecha en la forma acostumbrada por los suicidas diciendo que no se culpara a nadie y otras recomendaciones, cartas todas auténticas, según se ha podido comprobar.»

EE. UU. suprime todos sus Agregados Comerciales en el Viejo Continente

LONDRES, junio 16. (AP).—El Departamento de Comercio de los Estados Unidos ha suprimido a todos los agregados comerciales a las Legaciones americanas en Europa así como varias docenas de funcionarios dándoles una semana de plazo para que regresen a América.

La mayoría de los ciento cinco funcionarios del Departamento que han sido suprimidos se hallaba en Europa.

Se pidió por cable a Washington que concediera mayor plazo para el regreso, debido a que muchos funcionarios tienen celebrados contratos de arrendamiento de las casas donde viven; pero la contestación que se recibió dicen que ya se han separado los pasajes y que deben utilizarlos los funcionarios separados, a menos de que quieran abonarse el viaje de regreso.

UN TRIBUTO A LA MEMORIA DE JUAN GUALBERTO GOMEZ

El lunes 12 del actual y en la morada del señor Saturnino Escoto Carrión, se reunió un grupo de amigos, discípulos y admiradores del que en vida fué ilustre patriota Juan Gualberto Gómez, al objeto de tomar acuerdo referente a concurrir a su tumba en igual fecha del próximo mes, fecha de su natalicio.

A ese primer cambio de impresiones concurrieron entre otros los señores comandante Ramón Betancourt, doctor Diego Arrondo Martínez, doctor Juan Marcelo Herrera, procurador Ramón Betancourt García, señor Salas Hernández, doctor Carlos Betancourt, señor Domingo Caballero, señor Gerardo Polo, señor José Patrocinio Mojicar, señor Marcos Martínez, procurador Guillermo Kessell, señor Guillermo Gil, señor Manuel Ferrer, señor José González Viart, ingeniero José García Inerarity, Francisco Jiménez, coronel Lino Dou, coronel Segundo Corvison, comandante Carlos Vasseur, señor Enrique Wanton.

Los asistentes convinieron en reunirse nuevamente la próxima semana, a fin de darle forma a la iniciativa que si bien modesta, tiende a mantener vivo el recuerdo al que fué maestro en los grandes empeños de la libertad de la Patria.

LA FERIA NEERLANDESA CULMINO TRIUNFALMENTE

La vigésima octava feria de «Koninklijke Nederlandsche Jaarbeurs» (Real Feria Anual Neerlandesa), se celebró en Utrecht desde el 14 hasta el 23 de marzo, inclusive, de 1933. A pesar de varios factores desfavorable, así como el empeoramiento enorme de la situación económica general de los Países Bajos desde la feria primaveral de 1932, la merma de la capacidad adquisitiva neerlandesa y la disminución de las posibilidades de importación para el extranjero a consecuencia de varias medidas de contingentación, la vigésima octava feria anual ha sabido mantenerse en el nivel de la feria primaveral anterior.

Tras ese gran éxito se prepara la feria otoñal de 1933, que se celebrará desde el día 5 hasta el 14 de septiembre del corriente año.

MATANCERAS

ARTURO AROSTEGUI

Otra figura que cae.

Altísima personalidad de la sociedad matancera que sucumbe llevando el luto y la desolación a hogares infinitos y sumiendo a esta población en uno de sus duelos más sentidos.

La muerte del Registrador de la Propiedad, Decano del Colegio de Abogados, es hoy por hoy, el sentimiento que embarga a esta ciudad, que si no fué la de su cuna fué si la su adopción, contristando a cuantos aquí residimos, sin distingos de clase ni esferas, y sin matices de rango ni jerarquías.

Era Aróstegui el hombre de todos, porque lo mismo alternaba con los más encumbrados, que con los más humildes a los que concedía su amistad, su protección y su generosidad.

De ilustre estirpe camagüeyana, nació en la opulencia y en la opulencia se hizo hombre, pero su carácter bondadoso, sus sentimientos nobilísimos, su corazón abierto a todas las gentilezas, ni lo cegaron a las miserias humanas, ni lo apartaron de la sencillez que tuvo por norma en su vida.

Queríamos a Aróstegui lo mismo los que en los círculos sociales lo tratábamos, que los que lo admiraban en las esferas del trabajo y lo conocían en la calle, en los parques, en los sitios públicos.

Para todos era el mismo, y su educación y sus principios lo hacían simpático y lo hacían amado generalmente.

Honrado a carta cabal, íntegro en sus deberes y obligaciones, su Registro, se ha citado en Cuba, durante los treinta años que lo ha desempeñado, como el modelo entre los modelos de la República.

Su actuación allí, es la página más brillante de una ejecutoria que está escrita con nitidez que lo enaltece y le atrajo en vida, las consideraciones, los afectos y las simpatías de que disfrutó.

Pero a todos los títulos, a todos los blasones y a todos los timbres que su personalidad hubiera podido ligarlo a Matanzas, ninguno tan íntimo y tan legítimo, como el cariño que sintió siempre por esta ciudad, que en premio merecidísimo, lo designó, por muy plausible acuerdo de su Ayuntamiento, «Hijo Eminente de la Yucayo».

Con relaciones las más valiosas en el gran mundo habanero, con su familia allí, familia de la más alta prosapia, y sin que aquí lo ataran más que los lazos del cariño, no quiso Aróstegui, como otros muchos, abandonar la población, y sus viajes fuera de ella eran solo visitas de horas, con regreso en el mismo día. Aquí hizo su mundo. Se saturó de ambiente de aquí. Y aquí ha muerto, para que descansen en matancera tierra sus mortales restos.

Laborioso hasta la exageración no tenía horas el trabajo para él, y en las oficinas del Registro, que era también su residencia, veíasele en todo tiempo, ojo atento al cumplimiento de la obligación y del deber.

Tenía su peña y tenía su tertulia.

Y en el Club como en su casa, reuníanse en torno suyo cuantos gustaban de la buena charla, del ameno trato, y la ilustración y la cultura.

El Senador Díaz Pardo, el periodista Iraeta Lecuona, el poeta Llés, los doctores Caballero y Cil, Miguel y Ezequiel, el médico Beato, el publicista Ponte, y Magistrados y Fiscales, y viejos y jóvenes buscábamos siempre la compañía de quien lector incansable, de todos sabía, conocía de todo, y juzgaba con sereno espíritu de crítica, lo mismo los más importantes asuntos, que los temas más baladíes. Espléndido y rumboso, su mesa en el Hotel París—la de sus días de huéspedes—era honor que apreciábamos en alto grado, cuantos a esa table nos sentábamos.

Tuvo en ella el cronista siempre un sitio.

Y a esa sesión de gente del que hoy lloramos, y a la amabilidad y gentileza de los suyos, debo ratos que perdurarán en mí, con la memoria del infortunado Aróstegui.

Pudiendo vivir en el derroche, era tan modesto para sí mismo, que la sencillez más grande resplandecía en el frío hogar en que ha expirado.

Se sacrificaba en todo para darlo a los demás y reservaba solo para sí, lo indispensable al decoro y a la posición elevada que ocupaba.

Idólatra de los suyos vivió amándolos entrañablemente con cariño que velaban la nostalgia de la ausencia.

Matanzas pierde con la muerte de Arturo Aróstegui una de las figuras que más queridas le eran. Los suyos lloran al hombre ejemplar de magnánimo corazón y generosidad a toda prueba. Y la República pierde a un funcionario que íntegro entre los más íntegros, la honró con su saber, con su rectitud y con su idoneidad.

Para todos los que vinculados al Registrador de la Propiedad, al Decano del Colegio de Abogados, al «Hijo Preeminente del Ayuntamiento Matancero» guardan luto en estos momentos por esa pérdida, va en estas líneas mi sentidísimo pésame.

Matanzas no olvidará nunca al camagüeyano Arturo Aróstegui.

PADRINOS Y TESTIGOS

De la boda de hoy.

Esponsales de la bella señorita Hortensia Pérez y el doctor Ramón Manguart que tendrán por marco, la casa de la calle de Nicolás Heredia y Byrne, residencia de la familia de la gentilísima desposada.

La apadrinarán la señora María Martínez viuda de Manguart y el señor José Pérez, rubricando el pliego matrimonial, por ella los doctores Vignier, padre e hijo, por la graciosa Hortensia y el señor Enrique Martínez y el doctor Pedro Pablo de la Cámara por Ramón.

De la ceremonia civil son testigos, el Presidente de la Cámara de Comercio doctor Joaquín de Rojas y el doctor Octavio Pagés Cantón.

Levantaré acta mañana de tan interesante ceremonia.

DELICADO DE SALUD

Un caro matancero.

Es así el estado de mi querido amigo José Ignacio Lovio y de Ximeno, alto empleado de la Administración del DIARIO DE LA MARINA, que sufre en estos momentos los rigores de una afección cardíaca.

Lo asiste el reputado especialista doctor Martínez Cañas.

En la residencia de su sobrino Oscar Hernández Lovio, es atendido «Cucú» para designarlo con la familiaridad con que lo conocen todos aquí, muy eficazmente. La juventud del ayer lamentará sin duda alguna la dolencia que aqueja a quien fué uno de los más simpáticos y los más populares clubman de nuestro legendario Liceo.

LA VIUDA DE BACARDI

Elvira Cape.

Impresión muy grande ha causado en esta sociedad el fallecimiento de la venerable matrona que frecuentó nuestros salones, cuando aquí residían sus hijos los esposos Rodríguez-Bacardí, a la sazón Jefe Militar de este Distrito, el apreciabilísimo caballero.

Mujer de gran talento Doña Elvira Capé, de cultura e ilustración bastísima, dedicó su vida a obras de filantropía y aliento a las letras, dejando como legado entre otros muchísimos a la capital oriental un Museo, que atesora verdaderas joyas.

Era una connoiser destacadísima y recuerdo que en un Té que le ofreció el cronista en unos de sus viajes a ésta, le hizo legar para su Museo un plato del gran Zuloaga, ejemplar único, con otro que posee la señora viuda de Altuna, existen en Cuba.

La señora Capé viuda de Bacardí, muy altruista, muy generosa y muy caritativa, poseía asimismo el don del agrado, y su conversación, su trato, subyugaban a cuantas la conocían.

Para sus hijos todos y muy en particular para la señora de Gustavo Rodríguez y para la señora de Eusebio Delfín, tan ligados a nuestro afecto, el pésame más esntido.

EN EL TENNIS

Un almuerzo mañana.

Organizado por un grupo de entusiastas socias—Tennistas matanceras—las que residen en el casco de la ciudad, tendrá efecto en el Club de la Playa, contándose hasta el momento con más de cincuenta personas.

Ambrosio, el maitre Ambrosio tiene a su cargo el menú, y se bailará después hasta bien entrada la tarde.

Desde temprano irrumpirán en el Tennis las invitadas para gozar de la hora del baño y de esas mañanas incomparables en aquel litoral de Bellamar.

Parejas simpatiquísimas chaperoneadas por altas damas gozarán de lo que desde hace tiempo vengo clamando en estas Matanceras.

De un día completo en el Club.

FELICITACIONES

Las del día.

Sean los saludos de esta nota para los Ismaeles, que celebran su fiesta onomástica en esta fecha del diecisiete de junio.

Ismael Obias el primero, hermano, más que amigo, por el cariño, del que estas líneas suscribe.

Lo pasará fuera de la ciudad.

Ismael Quiroga, administrador del Hospital de Homicultura Nena Machado, colaborador del más eficaz del doctor Beato, en aquel establecimiento que es orgullo de los matanceros, y ejemplo en los de su índole, en toda Cuba.

Ismael Pérez, hermano de nuestro Gobernador.

Ismael Fernández.

Y el Rey de la Moda, Ismael Bernabeu, el que viste a la gentry habanera según los dictados de París y ha hecho de su atelier de Prado, la sede de la elegancia habanera.

Muy agasajado por sus innúmeras amistades se verá hoy, quien todo gentileza, todo afabilidad, es, merecedor al altísimo aprecio en que se le tiene.

Con un abrazo mi felicitación a Bernabeu.

PROXIMA BODA

En el Capítulo de junio.

Para la segunda quincena de este mes, en sus últimos días, están fijados los esponsales de la bella graciosa y gentilísima mademoiselle Zunilda Font y Lamothe y el doctor Antonio Suárez Muñiz.

Bodas de grandes simpatías en el quartier versallesco donde ese apellido segundo de la encantadora fiancée: el de Lamothe, venérase con idólatra culto.

Daré detalles de padrinos y testigos del ceremonial en próximas correspondencias.

AMORES QUE VUELVEN

Entre una gentil pareja.

Se han reanudado las relaciones amorosas, según leo en las notas del confrere de «El Republicano» entre una señorita que brilló en nuestros salones con aureola de gran popularidad y un apuesto oficial, hijo de Cárdenas, que aquí estuvo destacado por algún tiempo.

Residen ambos en la Habana ahora.

Y de allí llega la nueva, que publicada por las crónicas locales, tienen eco también en esta correspondencia.

LA SEÑORA DE CUNI

Delicada de salud.

Desde Mantua, donde reside el doctor Benjamín Cuní y Mayo, llegan noticias a ésta de la gravedad que aqueja a su joven esposa la señora Nena García, que a consecuencia de su último alumbramiento hállase enferma de cuidado.

Con mis votos personales, van esta nota los de toda la sociedad de Matanzas por la mejoría de la apreciable dama.

EL PROGRAMA DE HOY

Sábado elegante.

Las films «Un amigo enmascarado» y «El infierno en la vida» son las dos cintas que proyectará esta noche por su pantalla el favorecido teatro de frente al parque.

En la primera luce sus habilidades Tom Mix y en la segunda se destacan Pat O-Brien y Gloria Stuart por su delicada labor.

El domingo gran exhibición en Velasco: «El Rey de la Plata» cinta que viene precedida de fama grande.

Babe Daniel, árbitro de la elegancia femenina, luce en esta film, un verdadero caudal en joyas y trajes.

LA ULTIMA NOTA

Para dar mi bienvenida a Marianito Vallejo, que llegó ayer a Matanzas para pasar unos días en la residencia de sus tíos, la blonda y bella dama Nena Zapico y el apreciable caballero José Miguel Vallejo.

Viene de los Estados Unidos Marianito donde ha cursado con brillantísimas notas sus estudios de este año.

Welcome.

Manolo JARQUIN.

40 AÑOS de ÉXITO

VINO-LEGITIMO-

PEPTONA-BARNET

FERROFOSFATADO

3 Copitas alimentan más que 100 gramos CARNE FRESCA

Todo se asimila pronto sin digerir, descansa el estómago y el hígado

PREPARADO POR Droguería "Sarrá" - La Mayo

CRUCIGRAMAS

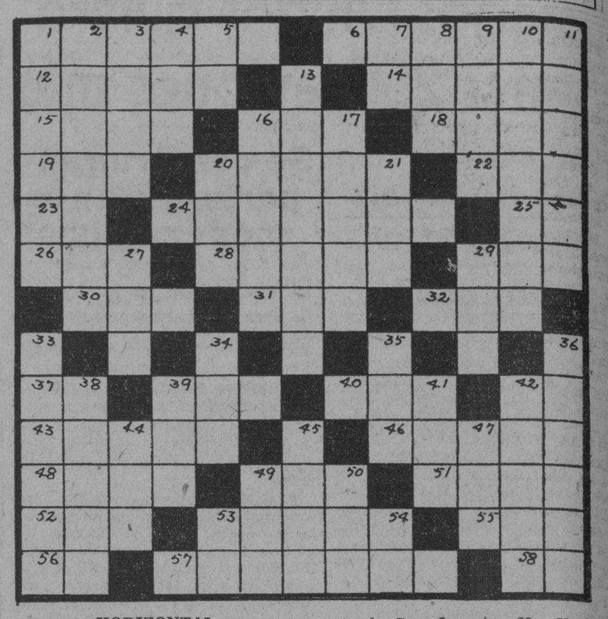

HORIZONTAL

1.—Amor ligero. 6.—Cantidad de dinero que se cobra mensualmente. 12.—Nombre de varón. 14.—Isla de la Malasia. 15.—Enfermedad 16.—Trompo (ing.) 18.—Nombre femenino. 19.—Río de Suecia. 20.—Medida de longitud (plu.) 22.—Afluente del Miño. 23.—Pronombre. 24.—Una de las artes. 25.—Long Island. 26.—Esposa de Jacob. 28.—Rey de los Hunos. 29.—Madera resinosa que sirve para alumbrar. 30.—Ave. 31.—Adverbio de lugar. 32.—Especie de cuervo. 37.—Antiguo nombre de la nota do. 39.—Carente de belleza. 40.—Bisonte de Europa. 42.—Ter. de infinitivo. 43.—Especie de pato. 46.—Edicto del Zar. 48.—Organo de las plantas. 49.—Lucha. 51.—Montaña de Grecia. 52.—Prefijo que indica tres. 53.—Especie de zoofito cuyo soporte calizo sirve para fabricar joyas. 55.—Dueño. 56.—Río de Francia. 57.—República de orillas del Báltico. 58.—Carta.

VERTICAL

1.—Substancia que se emplea como revelador en fotografía. 2.—Una de las tres divisiones de la Oceanía. 3.—Ciudad de Rusia. 4.—Corriente de agua. 5.—Hija de Inaco. 7.—Y. (lat.) 8.—Preposición. 9.—Uno de los profetas del canon judío. 10.—Ciudad de Asia Menor (Frigia). 11. Planta. 13.—Torbellino, remolino. 16.—Aplícase a una cantidad indefinida. 17.—Nombre femenino. 20.—Camino. 21.—Señora (abr.) 27.—Esposa de San Joaquín. 29.—Yunque pequeño de plateros. 33.—Abertura para entrar y salir. 34.—Río costanero del Mediterráneo. 35.—Archipiélago malayo. 36.—Privados de libertad. 38.—Adorno de cabeza. 39.—Capital de Marruecos. 41.—Parte de la cordillera Ibérica, al N. de Burgos. 42.—Ave muy común en Colombia. 44.—Quinientos dos. 45.—Ciudad de la antigua Fenicia, fundada por los sidonios. 47.—Amarre. 49.—Departamento francés. 50.—Hijo de Jacob. 53.—Letra. 54.—Cincuenta y uno.

(La solución mañana).

SOLUCION AL CRUCIGRAMA ANTERIOR

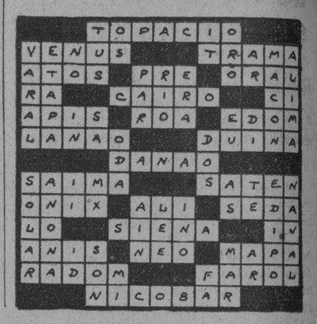

VIBOREÑAS

SRTA. DIGNA HERNANDEZ COMAS

Tan bella figulina, amiguita que sinceramente admiro, por sus valiosas dotes esculturales y culturales, pues es una graciosísima mujercita y es poseedora de una viva inteligencia, dominando el inglés y francés, una excelente mandolinista y una experta artista del bordado, cuyas obras han merecido más de un premio.

Digna, de tan bello y merecido nombre, agrupó a su lado el día de su santo a sus más íntimas amistades y compañeritas de estudios artísticos, formando una estudiantina magnífica, con las figulinas Rorita y Lolita Suárez, Ana López, Conchita Gracia (muy graciosa), Hortensia y Monona Coloma y ella como directora, interpretando la bella Serenata Morisca, tangos y otras piezas con tanta precisión que parecía escucharse un solo instrumento.

En un pequeño escenario permanecían, entre bellas flores de la Casa Cofiño, estas admirables, doblemente, flores sonrientes que tan delicados sentimientos artísticos poseen.

Digna nos obsequió con un rico buffet, y todos brindamos por que pronto, como lo hacíamos en sus días, tuviéramos oportunidad de hacerlo por otro «motivo», que tanto ella anhela.

También fueron a felicitarla las siguientes figulinas.

Lala Hernández, María Luisa Armand, Chonita y Caridacita Brito, Elsa González, Piedad y Ernestina Caro, Adelaida y Amelia López Torres, Alicia Fernández, Zoila Martínez, Titi Martos y «Bebita» Morales.

Un recibo con tantos atractivos y sugestiones, agradabilísima.

ENRIQUE Y NAPOLEON ARREGUI COPELO

Procedentes del Norte, donde cursan sus estudios, han llegado a su residencia de la calzada 10 de Octubre, tan estimados amiguitos, hijos de los apreciables esposos Copello-Arregui, y hermanos de las lindas y simpatiquísimas trigueñitas Cari y Soledad Arregui, mis admiradas vecinitas a las que diariamente me complazco en saludar.

Enrique y Napoleón han demostrado su gran inteligencia, habiendo obtenido las más altas calificaciones en sus estudios, y después de pasar una temporada con sus familiares, dispondrán su regreso a esa nación para continuarlos.

Con mi afectuoso saludo de bienvenida, los felicito por sus notables éxitos.

MERCEDES CASTILLO DE ESTRADA

En la clínica La Inmaculada Concepción ha sido sometida a una delicadísima operación tan apreciable señora, joven y amante esposa del estimado amigo Rogelio Estrada, dibujante del cine Tosca.

La realizó, hasta el presente dado su estado, con el más satisfactorio éxito, el afamado cirujano doctor Manuel González, el querido amigo «Gonzalito».

Yo espero que Mercedes continuará mejorando y pronto podré dar la agradable noticia de su restablecimiento, lo que deseo hacer para felicitar a los esposos Castillo-Estrada y al doctor González.

SRTA. ESTRELLA CUESTA

El jueves celebró su cumpleaños esta viboreña, muy gentil y graciosa, y fué motivo para que sus muchas amiguitas y admiradores la felicitaran muy expresivamente, pasando todos horas muy agradables en su compañía y la de sus atentos familiares.

No es tarde para felicitarla, lo que deseo hacer por muchos años, deseándole todo lo bueno que tan graciosa figulina se merece.

CULTOS A SAN ANTONIO

Mañana domingo, a las nueve de la mañana, se celebrarán en la iglesia parroquial de San Francisco de Paula, en honor de este milagroso santo.

La solemne misa de ministros será a esa hora, y ocupará la sagrada cátedra el culto orador sagrado Rvdo. Padre Castro Apraiz, Franciscano.

Quedan invitadas las numerosas devotas de San Antonio de Padua.

LA GRAN VERBENA CASTELLANA

Como nunca se verá esta noche el hermoso palacio de Villalba, con motivo de la gran verbena que se celebra en sus amplios salones, que lucirán una regia iluminación y un primoroso decorado floral.

La Directiva en pleno, sin que falte un solo miembro de la Sección de Recreo y Adorno, recibirá con todos los honores a los famosísimos aviadores españoles Barberán y Collart, y según me dice el entusiasta miembro de esa Sección, querido amigo Ramiro Valencia, sólo él ha entregado más de doscientas invitaciones a familias residentes en nuestra Ciudad Nueva.

Las señoras y señoritas recibirán muchos regalos y son muy valiosos los premios en los concursos de bailes, estando los danzones a cargo de la insustituible orquesta de Antonio María Romeu.

Muy hermosa, con tantos atractivos, será la noche castellana de hoy, en el gran Palacio de Villalba.

SOCIEDAD CURROS ENRIQUEZ

En su local de Santos Suárez celebra esta Sociedad esta noche un gran baile y han prometido asistir numerosas figulinas de esa extensa barriada y de Jesús del Monte.

Por feliz coincidencia, al cumplido caballero señor Pedro Lozano, director del Colegio y Academia de esta Sociedad, le une una amistad muy antigua al glorioso capitán Barberán, que junto con el teniente Collart, han prometido a dicho señor y a la Directiva asistir, para en «Curros Enríquez» levantar juntos las copas del espumoso y con él brindar por las dos repúblicas.

El baile será continuo, pues alternarán una orquesta y un sexteto, y las más delicadas plantas de salón de la Casa de Cofiño, adornarán los salones.

CLUB DE ARROYO NARANJO

Un baile para el que existe mucho entusiasmo entre los residentes y temporadistas de este pintoresco poblado, de toda mi predilección, celebra esta noche este club, que patrocina las fiestas populares que se celebrarán mañana en honor de su Patrono San Antonio.

No se cabra esta noche en los salones de Real número 26, empezando el baile a las nueve.

NUEVOS ESPOSOS

El día 10 del corriente contrajeron matrimonio la simpática señorita Esperanza Bertrán y Alvarez y el apreciable joven Froilán Rodríguez y Martínez.

Se celebró dicho acto ante el juez municipal del Sur, siendo testigos los señores Jesús Fernández Debén y Armando Chacón Valdés.

Debido a la enfermedad que aqueja a la señora Elvira Bertrán hermana de la novia, dicho acto se celebró en la mayor intimidad.

Muchas felicidades deseo a los nuevos esposos.

Urbano DEL CASTILLO.

INVENTOS, INNOVACIONES —Y CURIOSIDADES—

(Science News Service)

En Alemania se han fabricado unos aparatos para iluminar y examinar los objetos en sus más mínimos detalles. Llevan unos vidrios de aumento con una batería de lámparas convenientemente dispuesta.

Se han construído industrialmente unas piedras para instrumentos de precisión que tienen una dureza análoga a la de las piedras preciosas más genuínas, siendo más uniformes.

Las recientes estadísticas dadas a la publicidad por el Gobierno chino, señalan que en la actualidad existen 40,400 millas de carreteras en todo su territorio, habiendo más de 30,000 en construcción.

Los estudiantes de un Instituto del Estado de Washington han construído el rompe-cabezas más grande del mundo. Mide 12 pies de altura y 33 de longitud.

Un ingeniero residente en Viena ha diseñado un nuevo tipo de automóvil, que se impulsa por las explosiones de una mezcla de líquidos y gases.

En tiempos normales, el Departamento de grabado e impresión de los Estados Unidos fabrica papel moneda para formar una faja que le dé la vuelta al mundo cuatro veces.

Se ha instalado en el Vaticano una estación de radio de ondas ultracortas, para la comunicación con la residencia de verano del Papa, que se encuentra situada a 20 millas de distancia.

¿Le pica la piel o siente Quemazón?

El Ungüento Cadum hace cesar la quemazón y picazón y proporciona alivio al instante. Produce un efecto calmante y cicatrizante asombroso cuando se aplica sobre la piel irritada o inflamada. Ha probado ser un gran alivio para millares de personas que durante años han estado sufriendo de eczema, acné (barros) granos, furúnculos, úlceras, erupciones, urticarias, ronchas, almorranas, comezón, sarna, heridas, arañazos, cortaduras, lastimaduras, ásperos postemillas, escaldaduras, sarpullidos, quemaduras, costra, magulladuras.

N. GELATS y Cía.

Habana. BANQUEROS Aguiar 106-108

Vendemos cheques de Viajeros
Pagaderos en todas partes del mundo
y Cartas de Crédito Circulares
en las mejores condiciones.

"SECCION DE CAJA DE AHORROS"

Recibimos Depósitos en esta Sección Pagando el 2½ por 100 Anual. Todas estas operaciones pueden efectuarse también por Correo.

SIR ERNEST WILLIAM, FAMOSO INGENIERO DE INGLATERRA, FALLECIO

LONDRES, junio 16. AP. La Gran Bretaña perdió hoy uno de sus más distinguidos ingenieros con el fallecimiento de Sir Ernest William Moir, que dirigió muchas obras famosas en Londres, Nueva York y otras importantes capitales del mundo.

Sir Ernest, que tenía 71 años de edad, fué uno de los ingenieros que construyeron cuatro túneles por debajo del río Este en Nueva York, y también fué llamado para la construcción de uno de los túneles del Hudson.

M.E.C.D. 2016

Guanabacoa al Día

BENDICION DE BANDERAS

Mañana domingo a las 8 a. m. tendrá lugar en la iglesia de los padres escolapios la bendición de las hermosas banderas que usará el Consejo San José de Calasanz, número 2750 de la Orden de los Caballeros de Colón, que en esta villa radica en las Escuelas Pías.

Oficiará en la solemne y brillante ceremonia, el Rdo. P Buenaventura Rigola, nuevo Capellán de dicho Consejo, que ha sido nombrado recientemente y rector del citado plantel calasancio.

Ya han sido designadas las madrinas de las expresadas banderas, cuyos nombres daremos a conocer mañana.

Una concurrencia nutridísima y selecta se dará cita en el mencionado templo, para presenciar acto tan bello, dado el entusiasmo existente.

MARIA AURORA DEL VALLE

Con las más honrosas calificaciones ha examinado el Tercer Año de Bachillerato, en el colegio «Carbonell», la estudiosa y gentil señorita María Aurora del Valle y García, hija amantísima de nuestros estimados amigos los esposos Armando del Valle y Aurora García.

Felicitamos calurosamente a tan inteligente damita, deseándole que continúe conquistando tales triunfos estudiantiles.

Felicitación que hacemos extensiva a sus papás.

EXPOSICION ARQUITECTONICA

Hemos sido gentilmente invitados por el Presidente del Instituto Arquitectónico de Cuba, a la exposición de los trabajos realizados por los asistentes a la excursión organizada por dicha sociedad en el pasado mes de mayo a esta Villa, para estudiar y admirar las obras de arquitectura colonial que aun existen en esta población.

Dicho acto tendrá lugar a las cinco de la tarde del día de hoy, en el local social del indicado Instituto Arquitectónico, sito en San Ignacio número 76, tercer piso.

Mucho agradecemos la atención tenida para con nosotros.

BASTANTE MEJORADA

Hállase bastante mejorada de la dolencia que viene padeciendo, la distinguida señora Carmen Luisa Alvarez de Rodríguez, tan apreciada en esta sociedad.

Dicha dama ya ha abandonado el lecho, donde estaba recluída por prescripción médica.

El reputado doctor Gabriel Cubría Puig, está hecho cargo de su asistencia.

Con verdadero agrado consignamos el satisfactorio estado de salud de la respetable enferma.

TEATRO CARRAL

Para esta noche se anuncia en los programas del teatro Carral una magnífica función de películas parlantes.

La pantalla del regio coliseo nos dejará admirar la chispeante comedia en español titulada: «Se fué mi mujer», interpretada por las estrellas Henry Garat y Meg Lemmonier.

También se proyectará en la noche de hoy, la bella joya «Cuando canta el corazón», por Betty Stockfield y Jean Kieupura.

Cúbrese la totalidad del programa con una revista y una variedad.

ONOMASTICO

En la festividad del día de hoy celebra su onomástico el apreciado joven Ismael Gurdiel y Paderni, estimado amigo del cronista, quien recibirá infinidad de felicitaciones de sus numerosas amistades.

A las que unimos la nuestra muy afectuosa, con los votos que hacemos por su ventura personal.

RESTABLECIDO

Se encuentra restablecido de la enfermedad que hubo de padecer en días pasados, el gracioso niño Carlos del Valle y Carral, hijo del joven matrimonio Vicente del Valle y «Pepa» Carral.

Muchos nos place dar esta grata noticia.

DR. RENE LA'VALETTE

Con el beneplácito de los asociados, continúa desempeñando el cargo de médico de la delegación de esta villa, de la Asociación Cubana de Beneficencia, el estudioso y afamado galeno doctor René La'Valette, joven profesional que ocupa un envidiable sitial entre sus colegas, que reconociendo sus méritos y entusiasmos lo llevaron a la Presidencia del Colegio Médico de Guanabacoa, cargo que desempeña con celo y prestigio.

Con verdadero agrado hacemos constar lo antes expuesto, para satisfacción de los socios de dicha institución benéfica residentes en esta localidad, que tanto le admiran y estiman.

Sépase así.

REPARTICION DE PREMIOS

En la noche de ayer tuvo efecto en el colegio y academia «Lancha», el hermoso y brillante acto de la repartición de premios y diplomas a los alumnos de dicho plantel, que aprobaron el curso escolar que acaba de terminar.

Una nutrida y selecta concurrencia asistió a la festividad, entre la que se destacaban infinidad de elegantes y bellas damas y damitas que prestaban con su presencia mayor lucimiento a la misma.

El interesante y ameno programa que había sido preparado, fué cumplido en todas sus partes, recibiendo cuantos tomaron participación en el desarrollo, merecidos y prolongados aplausos, del culto auditorio.

Con inmensa satisfacción y alegría sin límites, que se dibujaban en sus sonrientes rostros, los alumnos premiados recibieron los obsequios y diplomas que les iban entregando, según eran llamados por el Director doctor Tomás Lancha.

Fué este un acto brillante y lleno de hermosura, que será recordado con agrado por cuantos disfrutaron de él.

Felicitamos al profesor señor Lancha, por el éxito de dicha fiesta escolar.

FARMACIAS DE GUARDIA

Esta noche están de guardia las boticas: Nuestra Señora del Carmen» sita en Máximo Gómez esquina a Pepe Antonio, teléfono XO-1427, y la establecida en Corral Falso número 199 y medio, teléfono XO-1666.

Oscar de la Cruz Muñoz.

Los ladrones de automóviles son condenados

Robaban los autos en la Habana y los llevaban a Santa Clara, donde eran bien desfigurados

Considerándolos reos del delito de hurto, la Sala Tercera de lo Criminal ha condenado a la pena de cuatro meses y un día de reclusión a Antonio Toledo Airedo o Toledo Hidalgo o Alfredo González Mesa, conocido por El Hurón, Al Capone, Saguita o Garrapata, a José Manuel o Manuel Baqueiro Hernández, (a) El Millonario, Martín Aldama González, Angel Baqueiro Hernández, (a) Cachín y Juan Aguilar Acosta.

Expresa el Tribunal en su fallo que puestos de acuerdo los cuatro primeros procesados con Aguilar, representante de la Agencia Ford en Santa Clara, que les prometía pagarles, a bajo precio, los automóviles que sutrajeran en esta ciudad y cuyo producto se distribuirían entre ellos, realizaron el plan preconcebido el 6 de diciembre del pasado año y dos de aquellos, probablemente Baqueiro y otro, sin ejercer fuerza ni violencia alguna, sustrajeron un auto marca Ford de la propiedad del Centro Médico Quirúrgico, que se encontraba frente a la casa que ocupa dicho Centro en la esquina de Línea y D, en el Vedado, cuyo automóvil, que vale $180.00, fué ocupado el 3 de enero en el taller de carrocería La Fama, en Camagüey, donde había sido llevado por Aguilar para que lo pintarán de otro color e hicieran otras operaciones teniendo ya suplantado el número del motor, quitándole antes de dejarlo las chapas que traía.

PROGRAMA DEL CONCIERTO DE LA BANDA MILITAR

Programa del concierto que ofrecerá la Banda de Música del Estado Mayor del Ejército, en el Malecón, el domingo 18 de junio de 1933, trasmitido por la estación C M. C. de la Cuba Tel. Co.

1. Pasacalle Las Leandras. Primera audición. F. Alonso.
2. Obertura Oberón. C. M. Weber.
3. Fantasia de la ópera Falstaff. Primera audición. Verdi.
4. Patrol Jungles Drums. Primera audición. A. W. Ketelby.
5. Rapsodia Húngara Número 12. F. Liszt.
6. Selección de El Soldado de Chocolate. Straus.
7. Danzón Echale Salsita. C. Piñeiro.
8. Himno Nacional Cubano. P. Figueredo.

José Molina Torres, M. M.
Capitán Músico, Jefe y Dtor.

DEFUNCIONES OCURRIDAS EN LA HABANA, AYER

Hasta las 4 p. m.

José de la Natividad Domínguez, blanco, 45 años, Sanatorio La Esperanza, Tuberculosis pulmonar.

Antonio Urquiosa, blanco, 10 años, Sanatorio La Esperanza Tuberculosis pulmonar.

Domingo Echevarría y Alfonso, blanco, 75 años, 8 número 45, Vedado, Arterio esclerosis.

Yolanda Veitia López, mestiza, 2 años, Milagros 124, Infección Gastro intestinal.

Rosario Thomas Marzal, blanca, 58 años, Prado 85, Osteosarcoma de la Cabeza.

José Ioc, asiático, 42 años, Suspiro 12, Arterio esclerosis.

Carmen Ramírez López, mestizo, 73 años, Monte 68, Cardio Esclerosis.

Antonio González, blanco, 54 años, Policlínica Nacional, Traumatismo por aplastamiento.

Francisca Díaz, negra, 82 años, Lawton 5, Arterio esclerosis.

Jesús Villazon Martínez, blanco, 18 años, 2 entre 31 y 33 s. n, Tuberculosis pulmonar.

Miguel Apalli, negro, 54 años, Hospital Calixto García, Enfermedad de Friedrich.

Enrique Alzaga, negro, 83 años, Asilo de Ancianos, Arterio esclerosis.

Cecilia Varela, mestiza, 19 meses, Rita 33, Juanelo, Gastro enteritis.

Zoila León y Rodríguez, 64 años, Primelles 15, Acidosis.

VISITE EL LUJOSO RESTAURANT DEL HOTEL «INGLATERRA»

HOY

Queda abierto de nuevo, bajo la dirección del señor Sandalio Menéndez.

COMIDA SELECTA

Precios económicos

HOTEL INGLATERRA
Prado y San Rafael, Habana
Tels M-6981 M-6982

JOSE DIAZ PICOS

Esperanza y María, residentes en Argentina, desean conocer el paradero para enviarle pasaje. Escriba urgente correo aéreo al Consulado Cubano en Buenos Aires.

El trust será perseguido por la P. Judicial

El juez ha dictado mandamiento para que se investigue quiénes son los que se han confabulado

El Juzgado de Instrucción de la Sección Segunda ha librado mandamiento al jefe de la Policía Judicial para que practique amplia y minuciosa investigación, en relación con el funcionamiento de los trusts, que alteran los precios y encarecen los productos.

Y por otra parte la Secretaría de Agricultura, Comercio y Trabajo, se ha dirigido a la de Justicia para que disponga que por el jefe de la Policía Judicial se practiquen las pesquisas correspondientes y se denuncien todos los hechos delictuosos de la misma naturaleza.

Fors ha empezado su trabajo, en el que lo auxilia el subinspector Francisco Suárez y Quintero, que es el encargado de recoger los datos correspondientes.

Crónica Habanera

MARIA CECILIA FOLCHS

LA EXPOSICION DEL LYCEUM

Publicamos el retrato de la bella señorita María Cecilia Folchs y Mencía, obra magnífica que figura en la exhibición de pinturas al pastel del conocido y notable artista cubano Esteban Valderrama. Esta exposición ha permanecido abierta al público en los salones del Lyceum desde el miércoles 7 y en la tarde de mañana quedará clausurada.

Los amantes del arte podrán admirar cuatro retratos nuevos, ejecutados por el pintor después de la apertura de la exposición: los de las señoritas García Galán y de Lluch, y de las señoras de Ballester y de Brito.

La exposición Valderrama ha sido grandísimo éxito, tanto por el público que ha visitado la simpática sociedad del Vedado, en estos últimos días con motivo de la exhibición artística, como por los encomios con que ha favorecido la crítica capitalina a la obra del distinguido artista.

LA GRAN BODA DE HOY

Para las nueve y media de la noche, en la Iglesia de la Merced, está señalada la boda de Lala Carreño y Hierro, gentilísima señorita de nuestra sociedad, con el joven Chano Sampedro.

Ceremonia que revestirá caracteres de magnífico acontecimiento social, por pertenecer ambos contrayentes a encumbradas familias del gran mundo habanero.

El templo de los PP. Paules será engalanado especialmente por la Casa Trías, cuyos exquisitos floristas ejecutarán un adorno de gran magnificencia.

La novia irá escoltada hasta el altar por una corte de honor que forman las siguientes señoritas: Hortensia y Lilia Esteban, Chiquitica Aspiazu, Fefita de Sola, Josefina Dardet, Carmen Menocal y Gloria Rodríguez Franca.

La Casa Trías confeccionará también los ramos de las damas de honor así como el de la novia, creaciones de máxima novedad.

En dicha ceremonia oficiará Monseñor Pedro González Estrada, Arzobispo de Attalia.

EL ROOF DEL PLAZA

Fiesta grande, de numerosos alicientes, la que tendrá efecto esta noche en el «roof garden» del Hotel Plaza, con la cual quedará inaugurada la temporada de verano en el encantador lugar de diversión que siempre favorece la sociedad habanera.

Terminadas las obras de embellecimiento que se venían llevando a cabo en aquella espaciosa terraza, se abre de nuevo el aristocrático lugar.

Pancho Arango, el distinguido joven que tiene a su cargo la dirección del «roof», nos comunica los grandes preparativos para la noche inaugural, cuya fiesta será amenizada por la orquesta de Don Aspiazu, poseedora de fama internacional.

Los aviadores españoles Barberán y Collar, que se hospedan en el Plaza, tendrán un «party» a la terminación del banquete, que en su honor tendrá efecto en el teatro Nacional.

También figuran numerosos «parties» de conocidos matrimonios y jóvenes de nuestra sociedad.

Las reservaciones de mesas se podrán hacer comunicando con el atento «maitre» Frank Prieto.

(Continúa en la página SIETE)

No espere a que sea un recuerdo!

Ahora, que es una sensacional actualidad, aproveche hasta lo último la

SEMANA DE FIN DE SIGLO

¡Todo "botado"!

DICE CALLES QUE HA FRACASADO EL PROGRAMA AGRARIO

MEXICO, junio 16 (AP)—El general Plutarco Elías Calles, ex presidente de la República, declaró en una entrevista con el senador Ezequiel Padilla, que fué dada a la publicidad hoy, que el programa agrario mexicano, base principal de la plataforma del partido revolucionario, ha sido un fracaso.

Confirmada una sentencia por el T. Supremo

Se contrae a la causa contra Manuel Martínez Alvareda que perjudicó a Martínez Batalón

Ha confirmado el Tribunal Supremo la sentencia de la Sala Primera de lo Criminal que condenó a seis meses de reclusión al procesado Manuel Martínez Albareda, como autor de un delito de falsedad en documento privado, por uso a sabiendas del documento, con intención de lucro y en perjuicio de tercero, que lo es el acaudalado propietario y hombre de negocios de Guanabacoa Marcelino Martínez Batalón, que actuó de acusador contra aquél bajo la dirección del Dr. José Zarranz Sánchez. Martínez Albareda, por lo tanto, deberá cumplir la citada pena impuesta.

Contra el referido Martínez Batalón sigue varios procedimientos civiles el expresado doctor Zarranz, su letrado director, que no ha podido hacer efectivo sus honorarios como tal, ascendentes a más de la cantidad de $4,700.00.

Los procedimientos se tramitan en el Supremo en la Audiencia y en el Juzgado de Primera Instancia de Guanabacoa; los dos primeros Tribunales han requerido ya a Martínez Batalón para que le pague al doctor Zarranz y el Juzgado ha dictado sentencia en igual sentido.

Sigue sorprendiendo
TRIANON
en su VENTA REGALO

TENEMOS ZAPATOS ESCOTADOS DE PIEL BLANCA EN TODOS LOS TAMAÑOS DESDE:

$1.25

Precioso modelo en glacé blanco, tacón alto, valor $4.50 AHORA SOLAMENTE

$2.50

J. ALVAREZ
NEPTUNO Y SAN NICOLAS
Teléfono A-7004

Almacenes BELLITA
NEPTUNO esquina a AMISTAD
VESTIDOS a 45 cts.
VENTA ESPECIAL Vea nuestras vidrieras.

SAPOLIO
MARCA REGISTRADA

HACE RELUCIR LOS UTENSILIOS DE COCINA

¿Qué ama de casa no cambiaría los utensilios deslustrados por otros relucientes que huelen a limpieza después de usar Sapolio? Sapolio es eficaz, seguro; no deja olor ni polvo. *Cuida* las manos. CUESTA MENOS porque rinde más.

Distribuidores:
S. S. FRIEDLEIN
Obrapía 25 - Habana, Cuba

TRIPLE ACCION: LIMPIA, PULE, DESENGRASA

"JABON CANDADO"

Fotografía de las tres casas que CRUSELLAS Y CIA. S. A. le entregarán a los consumidores del "JABON CANDADO" que han obtenido el premio en el concurso del año próximo pasado.

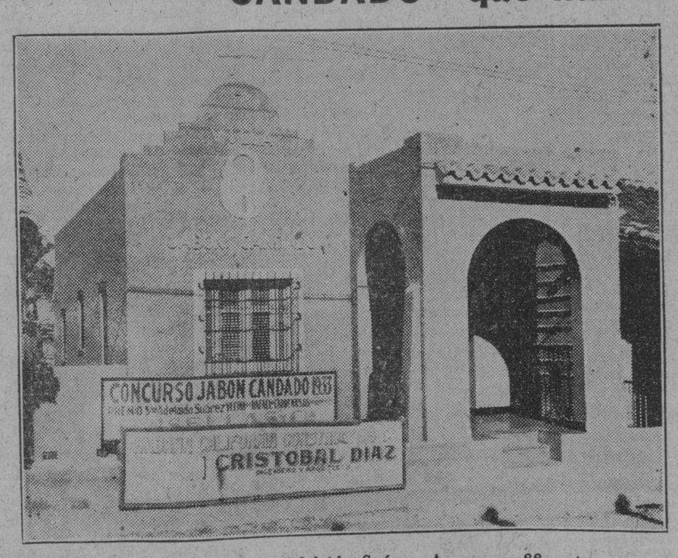

Obtenida por la señora Adelaida Suárez. Aranguren 88, entre Corrales y Corral Falso, Guanabacoa.

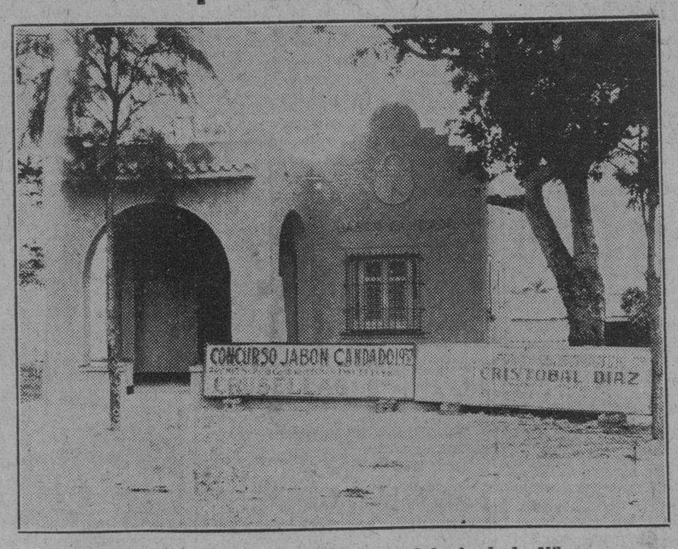

Obtenida por el señor Pablo Cárdenas. Calzada de la Víbora esquina a Rivera, Víbora.

Obtenida por el señor Mario Guerra. Santos Suárez entre Durege y Serano, Reparto Santos Suárez.

ESTAS tres casas fueron construídas por la HABANA CALIFORNIA CONSTRUCTING COMPANY, situada en O'Reilly Nro. 40, Teléfono M-7058, bajo la dirección de su Administrador y Director Técnico, Ingeniero señor CRISTOBAL DIAZ Y GONZALEZ, cuyas numerosas construcciones son bien conocidas en esta ciudad y sus repartos, por la solidez, confort y detalles de terminación.

EXPUESTAS AL PUBLICO

Otras tres casas como estas, amuebladas y equipadas con aparatos eléctricos, también regalaremos este año. Si usted no conoce las bases de este COLOSAL CONCURSO, o desea algún detalle relacionado con el mismo puede dirigirse a:

CRUSELLAS Y CIA., S. A.

COLOSAL CONCURSO "JABON CANDADO"

APARTADO Nro. 1990 ----- HABANA

M.E.C.D. 2016

ESCENARIO Y PANTALLA

«PAYRET»: LA COMPAÑIA DE FELISA HERRERO

CON el tema del gavilán y la paloma—alegoría primaria—escribió el señor José Ramos Martín una zarzuela, cuyo éxito se encargó de asegurar el señor Jacinto Guerrero con una música llena de «non sancta simplicitas».

El «quid» de la buena fortuna que ha logrado el señor Guerrero en sus andazas por el pentágrama zarzuelero es haberse hecho de un aplomo «sui generis» para manejar el lugar común musical, cerrándose deliberadamente a todo prurito de originalidad y a toda legítima pretensión de mensaje personal. El autor de la partitura de «Los Gavilanes» no hace otra cosa que traducir los sentimientos más elementales con las fórmulas musicales más simples. El auditorio no necesita realizar el menor esfuerzo para percibir esta música, cuya melodía le cosquillea materialmente el oído. Se trata de una sensación estrictamente fisiológica.

De más está decir que ello explica el éxito de «La Montería», de «Los Gavilanes» y de otras obras musicalizadas por el señor Guerrero. No se puede con un compositor de este tipo, que se anticipa diestramente a la inventiva musical del vulgo, dándole, por decirlo así, las frases musicales que éste postula tácitamente en cada uno de los sencillos estados de ánimo por que pasan los personajes zarzueleros.

«Los Gavilanes» es obra obligada en el repertorio de toda Compañía de zarzuela española. No es extraño que la compañía de Felisa Herrero la elegiera para su presentación anoche en el «Payret» aunque una obra des conocida hubiera llevado más público seguramente.

No vamos ahora a infligirle al lector un nuevo comentario sobre la zarzuela de Ramos y Guerrero. Lo que interesa en este caso es la nueva compañía, en lo que cabe juzgar la por la impresión, siempre revisable, del «debut» y máxime cuando esa impresión se recibe a través de una obra por tantos conceptos reusable.

Por lo pronto Felisa Herrero es una tiple desenvuelta, avezada, con una voz cálida que maneja con cierta fruición que pudiéramos llamar sensual. Si algún calificativo fuéramos a aplicarle, con cierto propósito de especificidad, diríamos que es una artistas humana. Bien podemos perdonarle que desafine a ratos, a cambio de los pasajes en que su temperamento entusiasta arrastra materialmente al público.

El barítono José María Aguilar fué la sorpresa de la noche. Voz fresca y bien timbrada, manejada con mucha soltura, y buena técnica y buen gusto para emitirla. Desde ahora anticipamos que este cantante va a ser la gran revelación de esta temporada de zarzuela iniciada anoche en el «Payret».

El tenor Delfín Pulido cumplió su misión bajo aplausos nutridos. Hace uso de una voz netamente zarzuelera, que al parecer tiene no pocos adeptos en el público.

A la señora Carmen Máiquez, tiple cómica de buen palmito, la conocíamos de anteriores jornadas. El público la recibió anoche con aplausos saturados de entusiasmo.

No es fácil en el «debut» entresacar nombres del reparto. Citaremos sin embargo, a la característica señora Ester López y a los actores cómicos señores Fernando Vallejo y José Caballero, que, después de los mencionados fueron los más distinguidos.

Para esta noche se anuncia ya un estreno: «El cantar del arriero».

Francisco ICHASO

NOTAS

TARDE Y NOCHE, EN EL «PRINCIPAL DE LA COMEDIA»

La tanda elegante de esta tarde en el Principal, está dedicada a las damas, a ese público femenino y selecto que es el público del Principal.

Para esa sección, que dará comienzo a las 5.30, promete Soler llevar a la escena «Gallegos y Gauchos» la comedia de Rosell, estrenada anoche con éxito magnífico y en la que se lucen extraordinariamente, con el gran actor, Sagra del Río, Soler, Fe Maulumbres, Andrés Soler, José Valle y otros.

De «Gallegos y Gauchos» como lo habíamos previsto ha constituído un verdadero acontecimiento artístico, porque nadie podía suponer que, tras ese título «astrakanesco», encontrara una comedia de médula, una comedia plena de situaciones cómicas, que se desenvuelve dentro del más absoluto ambiente de realismo.

«Gallegos y Gauchos», se repite también en la función nocturna, a las 9.30.

En el Principal continúan rigiendo precios a base de 50 centavos la luneta, 40 las 2 primeras filas de butacas y 30 las restantes.

El lunes, no habrá función en el Principal, a fin de proceder al ensayo general de «La venganza de don Mendo», obra divertidísima, creación máxima de Fernando Soler.

«FAUSTO»: ESTRENO DE «ESTA NOCHE ES NUESTRA»

En un ambiente de lujo extraordinario, surge este romance que se titula «Esta noche es nuestra» (Tonight is ours), tan delicado, tan sutil y emotivo, que sólo recordando aquel triunfo grandioso de «El desfile del amor», puede hallarse con qué comparar esta película en la que todo es bello y atrayente: la música, los escenarios, los trajes, las mujeres y el argumento tierno y sentimental, con tenue velo de tragedia que lo hace más sugestivo. «Esta noche es nuestra» confirma en el más alto pedestal, los nombres de Frederic March, llamado con justicia el Rey de los galanes, y el de Claudette Colbert, esa encantadora mujer parisién. Los precios son: 30 centavos antes de las 4, y 40 centavos después. Niños, 20 centavos. «Esta noche es nuestra», se exhibe hoy en todos los turnos del Fausto, desde las 3.30, completándose el programa con noticiero, cartón y una variedad deportiva. A toda señora o señorita en el momento de obtener su ticket, le será entregada una fotografía de 8 por 10 de Frederick March y en los intermedios de los turnos de 5.30 y 9.30, se presentará con un programa nuevo el notable conjunto Cosmopolita. Mañana, a la 1, gran matinee: «Esta noche es nuestra», «La isla de las almas perdidas» y «Bajo bandera enemiga».

SIGUE «RASPUTIN» EN EL «CAMPOAMOR»

Con enorme concurrencia siguen las exhibiciones del grandioso drama de la Metro «Rasputin», que presenta por primera vez unidos en la pantalla, a los tres Barrymore: Lionel, John y Ethel.

Desde el martes, que fué el estreno de «Rasputin», diariamente ha tenido que cerrarse la taquilla del Campoamor, y el lunes serán las últimas exhibiciones de esta magnífica cinta que después no volverá a verse en ningún teatro de la Habana, sino hasta el día 8 de agosto.

Con motivo de la gran demanda de localidades, «Rasputin» se exhibirá mañana domingo en matinee corrida, es decir, a la 1.30, y repitiéndose después a las 3.30.

El martes, estreno en Cuba de «El matrimonio es un estorbo», que nos presenta un asunto de esos que como suele decirse, «dan en el clavo». Bette Davis, con esta película se consagra como una gran actriz, siendo secundada por el apuesto actor Gene Raymond.

Cuando varios hombres casados se reunen, no hablan de otra cosa que de sus conquistas y de las mujeres que últimamente han amado, luego, cada cual dice la eterna frase de: «mi mujer es muy buena... pero...» Esto demuestra que el «Matrimonio es un estorbo», porque si ellos fueran solteros, no tendrían que poner ese pero.

Próximamente, «De mutuo acuerdo», última película de Gloria Swanson.

EXITO DE «POR QUE TE QUIERO» EN EL «ENCANTO»

Continúan las exhibiciones de la bella producción Columbia «Porque te quiero», con Nancy Carroll y John Boles, dos figuras de primer orden en el mundo artístico y dos personalidades de arrastre entre el público. En las grandes ciudades, en los pueblos pequeños, en el mundo entero, la mujer es perseguida por el hombre, como ocurre en la vida de amor de esta ingenua a quien llamaban pecadora.

Mañana, a las 10.15 de la mañana, gran tanda infantil con programa seleccionado para niños y presentación en el escenario del Signor Poli, ilusionista de fama mundial que ofrecerá números interesantísimos para la chiquillería. Para esta tanda rigen los precios de costumbre, a base de 20 centavos lo mismo mayores que menores.

A la 1 dará comienzo la matinee con Noticiario, la película con los festejos de los aviadores, la comedia de Charles Chase «Concurso de Belleza», la producción de Clara Bow «La llaman salvaje», «Porque te quiero» y por último «La dama del avión», con Svalyn Knapp, Thelma Todd y James Murray.

El lunes, estreno en Cuba de «Perdone, señorita», con John Gilbert y Mae Clark y el sábado el grandioso estreno de «La hermana blanca», con los dos actores favoritos: Clark Gable y Helen Hayes.

«LA POBRE CENICIENTA», MAÑANA, EN EL AUDITORIUM

Mañana domingo, a las 2 de la tarde, se llevará a la escena del teatro Auditorium, la bella comedia en tres actos y siete cuadros, «La bella cenicienta», que será interpretada por los niños y niñas de la Sociedad Infantil de Bellas Artes.

La parte musical de la obra está confiada a profesores de la Orquesta Filarmónica, dirigidos por el profesor Roldán, la dirección escénica está a cargo del señor Pedro Boquet, los bailables dirigidos por Sol Fernan Flor, los trajes y decorados han sido expresamente diseñados para esta obra por el dibujante Rogelio Dalmau y la escenografía a cargo de Luis Gallardo.

Las localidades para asistir a esta última representación de «La pobre cenicienta», pueden adquirirse en la Sociedad Infantil de Bellas Artes, calle B número 262 y por los teléfonos F-1394 y F-1290, a los precios de 80, 40 y 20 centavos luneta, primer balcón y segundo, respectivamente.

ESTRENO DE «EL CANTAR DEL ARRIERO» EN EL «PAYRET»

El éxito rotundo alcanzado por la Compañía Felisa Herrero en su debut con la «recita» triunfal de «Los Gavilanes» y que en otro lugar consignamos, asegura el éxito de la temporada de zarzuela iniciada ayer.

El cuadro espléndido, homogéneo, nutrido y de altísimas calidades artísticas; el repertorio extenso y variado y la lista de estrenos, larga.

El primero de la serie es el que se anuncia para esta noche a las 9.30.

Se trata nada menos que del mayor éxito de zarzuela de la pasada temporada de Madrid: «El cantar del arriero», original de los libretistas Adame Martínez y Torrado Estrada y música del maestro Díaz Giles.

«El cantar del arriero» es otra gran creación de Felisa Herrero, la eminente tiple y de ese sorprendente barítono que se llama José María Aguilar, así como del gran tenor Pulido, de la graciosa tiple cómica Carmen Maiquez, de Vallejo, de Caballero, etc.

«El cantar del arriero», encendido cuadro zamorano, será una gratísima sorpresa para el público habanero.

Para mañana en la matinee dominical se cantará de nuevo la hermosa zarzuela de Jacinto Guerrero «Los Gavilanes».

Los precios ya se saben: 1 peso la luneta, 80 centavos la butaca y 20 y 15 centavos tertulia y paraiso.

Cuatro grandes obras hicieron famoso a Fredrick MARCH

y ahora de nuevo Fredrick MARCH con Claudette Colbert en la mejor película Paramount después de "DESFILE del AMOR"

"ESTA NOCHE es NUESTRA"

-Tonight is Ours-

Gentilmente!! A las Sras. y Srtas. que obtengan un ticket para el estreno de "Esta Noche es Nuestra" se obsequieran con una "foto" 8×10 de Fredrick March.-

HOY 3½ a 11½ FAUSTO 30¢ - 40¢ HASTA las 4 p.m. DESPUES

ALFREDO SANCHEZ NO HA COMETIDO EL DELITO DE PARRICIDIO FRUSTRADO

El resultado del juicio oral del proceso seguido a Alfredo Sánchez Hernández por la agresión de que hizo víctima a la señora Carmen Pando León, su esposa divorciada, fué en un todo favorable para dicho procesado, ya que con las pruebas aportadas ante el Tribunal por su defensor doctor Enrique Roig, llegó a la evidencia el Ministerio Fiscal, representado por el doctor José Valiente, que no estaba demostrada, ni por el más leve indicio, la intención de Sánchez de matar a la señora Pando y de ahí que, al terminarse las pruebas modificara sus conclusiones provisionales y al elevarlas a definitivas calificara el delito de lesiones menos graves, puesto que la perjudicada tardó en sanar nueve días, en vez de homicidio frustrado como lo había venido sosteniendo, y pidiera solamente treinta días de arresto, en vez de los diez años y un día de prisión mayor que antes instara.

EL CONOCIDO ACTOR DEL CINEMATOGRAFO, GABLE, DESCANSARA 6 SEMANAS

LOS ANGELES, Cal., junio 16. AP. Los médicos que asisten a Clark, Gable, conocido actor de la pantalla, le recomendaron hoy que se retirara de las actividades de los estudios por espacio de al menos seis semanas.

Hace tres años que Gable está trabajando sin vacaciones, y según los médicos, es absolutamente necesario que tome un largo descanso.

MUSICA Y MUSICOS

Isabel y Elena Quintas vistiendo dos lujosos y brillantes trajes de Embajadores Germanos en la comedia «La Pobre Cenicienta».

Esta noche a las nueve y media presenta en un recital de piano el profesor Jasch Fischerman a su alumna la jovencita Helen Metzger una de las alumnas más sobresalientes del Gran Estudio Musical, que dirige el citado profesor en esta capital. Helen que ha demostrado en anteriores ocasiones excelentes disposiciones artísticas desarrollará el interesante programa que dímos a conocer ayer. Para este acto se ha hecho una selecta invitación. En el salón de Prado 86 altos.

En el Conservatorio Nacional se llevarán a cabo esta tarde a las cinco horas fija los interesantes concursos de piano que anualmente celebran entre las alumnas de los grados superiores en opción a las medallas de oro, plata y bronce.

El jurado presidido por Pilar M. de Blanck lo forman: Arcadio Menocal, secretario y vocales: Rafaela Serrano, Amelia Solberg de Hoskinson, Fidelina G. de Torroella, Mercedes L. de Carrillo, Amelia R. de Xiqués, Candita F. de Diego, Julia Coya, Consuelo Quesada, Fe Riego, María Luisa Jorge, Margot Rojas, Gonzalo Roig, Arturo Bovi, Eduardo Sánchez de Fuentes, José Molina Torres.

Las obras del séptimo y octavo grado serán acompañadas por Natalia Torroella.

Este acto es público.

Mañana domingo 18 en el Auditorium ofrece la Sociedad Infantil de Bellas Artes por última vez la comedia La Pobre Cenicienta con la misma presentación fastuosa y brillante que tanto éxito obtuvo en su estreno. Los socios entran con su recibo de junio del cual deben proveer se hoy sábado antes de las 12 en la secretaría de la Sociedad calle B número 262. Las localidades están a la venta en la contaduría del Auditorium. Lunetas numeradas hasta la fila 17 cuestan 80 centavos, las restantes y el primer balcón 40 y el segundo balcón 40.

«SEVILLA-HABANA», TARDE Y NOCHE EN EL «MARTI»

De acuerdo con la costumbre establecida, esta tarde, a las 5.15, tendrá efecto en el Martí una tanda elegante, para la que se ha combinado un programa realmente extraordinario.

En él figura como atracción fundamental «Sevilla-Habana», la revista estrenada anoche con magnífico éxito, cuyo libro se debe a Agustín Rodríguez y José Sánchez Arcilla y para la que ha escrito música inspiradísima el maestro Gonzalo Roig.

Además, habrá «Mosaicos Martí», siempre tan bien recibidos por el público, y en los que tomarán parte Hortensia Coalla, Mercedes Menéndez, Rafael Prada y la pareja de bailes Herman and Sirena.

Por la noche, en primera tanda, a las 8.45, se repite «Cecilia Valdés», que con esta cuenta su novena séptima representación, reservándose la sección de honor para «Sevilla-Habana».

En los finales de esas tandas se presentará la orquesta Bianco.

Mañana ofrecerá Martí una interesantísima matinee y el martes, estreno de «Niña Linda», de Pepín Rodríguez y con música del maestro Rodrigo Prats.

Todo está dispuesto para la gran función que, a beneficio de Caridad Suárez, la valiosa y popularísima tiple cantante del Martí, tendrá efecto el próximo día 27, con la reposición de «La tierra de Venus», la revista de Primelles y Lecuona, y el estreno de «País azul».

LOS ANTIGUOS ALUMNOS DE VALLS

Mañana a las 9 p. m. tendrá efecto en el salón de actos del Conservatorio La Milagrosa, el acto de la toma de posesión de la primera Junta Directiva de esta sociedad, bajo la presidencia del honorable ex secretario de Estado, doctor Carlos Manuel de Céspedes.

Conforme prometimos, damos hoy el programa íntegro de esta velada:

Primera parte.—I. Apertura del acto. II. Rapsodia No. 12 de Listz, por la señorita Rosita Malet. III. Vissi d-arte de amore, de Puccini, por la soprano Edelmira Zayas. IV. Recitaciones, por Gustavo Sánchez Galarraga. V. Improviso de la ópera Andrea Chenier, de Giordano, por el tenor Constantino Pérez. VI. Ave María, de Gounod, por la soprano Lolita Vander-Gutch de Lanza, acompañada de arpa por Margarita Montero de Incián de violín por José Valls y de armonium por Margot Pérez de Valls. VII. Toma de posesión de la Junta Directiva.

Segunda parte.—I. Serenata de Schubert, melopea por la señorita Blanca Dopico, el señor José Valls y Margot Pérez de Valls. II. a) Capricho de amor (dúo de La Africana), Manen; b) Polonesa, Pastor, por el señor José Valls. III. Imitaciones por Gaspar Betancourt. IV. a) O Du Mein Holder Abendstern (Son to evening star) de Tannhauser, de Wagner; y b) Aria de la ópera La Africana», de Meyerbeer, por el barítono Alberto Márquez, acompañado al piano por la señora Alicia Crusellas de Márquez. V. Solo de arpa, por Margarita Montero de Incián. VI. Dúo de Madame Butterfly, por la señorita Edelmira Zayas y el tenor Constantino Pérez. VII. Resumen por el doctor Manuel Pérez Pico.

Los números de canto serán acompañados por la señorita Teté Campos Julián y los de violín por la señora Margot Pérez de Valls.

EL GOBIERNO BRITANICO REBAJA LOS ARANCELES SOBRE LA GOMA DE MASCAR

LONDRES, junio 16. AP. Mientras los delegados a la Conferencia Económica se alistaban para comenzar una enérgica campaña contra las barreras arancelarias, las altas tarifas británicas fueron reducidas un poco esta noche cuando el gobierno anunció que había rebajado el impuesto que se le impone a la goma de mascar (chiclet) americana, artículo que se consume muy poco en Inglaterra.

NUEVA DIRECTIVA DE LOS PROPIETARIOS DE DIEZMERO

En junta recientemente celebrada, la Asociación de Propietarios del Reparto Diezmero y Campo Alegre eligió su nueva Directiva, la que ha de tomar posesión el día primero del próximo julio, en su local social de Avenida Central y Cuarta.

La Directiva electa está integrada por los señores siguientes: Presidente Marcelo Prieto y Muñoz; Vicepresidente, José Echevarría, Secretario, Eutimio Delgado; Vice Miguel Arteaga. Tesorero Manuel Mazorra; Vice Ramón Otero. Vocales: Eugenio Morales, Manuel Uría, Julio Saiz, J. P. González, José A. Jorge, David Alvarez, Antonio Alvarez, Octavio Carpintero, Eulogio García, J. Vázquez López, Oscar Giral (hijo), José Lara, Bonifacio Alvarez, José González.

GACETILLAS

NEPTUNO. — Topacio y Contra el amor libre.

Vuelve a exhibirse hoy en Neptuno la notable producción de la R.K.O. Topacio, adaptada de la famosa obra teatral de Marcel Pagnol, y en la que figuran dos artistas famosos: John Barrymore y Myrna Loy.

Topacio se exhibe en los turnos principales de 2; 5 y media y 9 y 45 p.m., con la comedia Warner Bross. El Asesinato de la Sinfonía, cubriendose los turnos corrientes de 4 y 8 y media, con la producción de Mae Murray, titulada Contra el Amor Libre.

Precios para la matinee: 20 centavos; por la noche 25 centavos.

Mañana grandiosa matinee: Topacio; Una Chica Bien y Contra el Amor Libre y la comedia Los Villanos, de Stan Laurel y Oliver Hardy.

RIALTO. — Bajo banderas enemigas.

Hoy grandiosa matinee a la una y media, con el estreno del Noticiero Semanal Fox, la revista La llegada de los Aviadores, la comedia Con 3 Padres y Huérfanos, y un cartón de Mikie, la producción más interesante presentada por Artistas Unidos: Carnaval, interpretada por Joseph Shildrakud y la producción alemana presentada por Universal, Bajo Banderas Enemigas.

Precios: 20 centavos luneta y preferencia a cualquier hora.

Mañana: Matinee a la una y media, con revista, comedia, episodio 2 de El Tres Desaparecido, El Infierno en Vida, Carnaval y Bajo Banderas Enemigas.

Martes: estreno en Cuba de Sin Rumbo, de Pat O-Brien y Betty Compson.

RIVIERA. — La amargura del General Yen.

En las tandas de las 5.15 y 9.45, se estrena la gran producción interpretada por Nils Asther y Bárbara Stanwyck, que se titula La Amargura del General Yen, revista y comedia. A las 8.15 otro estreno, El Alcalde se Divierte, por Lee Tracy.

Mañana domingo: grandiosa matinee a las 1.15: La Amargura del General Yen, El Alcalde se divierte, El Aguila Blanca, por Buck Jones, La Profanación de una tumba y comedia. A las 5.15 y 9.45 La Amargura del General Yen y a las 8.15 El Alcalde se divierte.

El lunes: Un Chico Afortunado, por Al Jolson.

El martes: El Beso Redentor, por Charles Farrell.

El 24: Queremos Cerveza y pronto: Risas y Lágrimas.

TRIANON. — El Secreto de Madame Blanche.

En la tanda de las 4: Metro Goldwyn-Mayer, presenta la supercomedia de Stan Laurel y Oliver Hardy, El Abuelo de la Criatura, revista, muñequitos y la gran obra de Irene Dunne y Phillips Holmes, titulada El Secreto de Madame Blanche.

A las 8.30: a reir con Stan Laurel y Oliver Hardy, en la graciosa comedia de 6 actos, El Abuelo de la Criatura.

En la de 9.45: la valiosa creación El Secreto de Madame Blanche.

Mañana, en la matinee de la una: Topacio, por John Barrymore, La Vuelta del Fugitivo, por Marian Marsh y Reginald Denny, revista, comedia, muñequitos y Cueva de Bandidos, por George O-Brien.

REGINA. — Bajo banderas enemigas.

No cabe duda que los programas de Regina son monumentales. Hoy en una gran matinee a la una en punto, se exhibe el Noticiero Semanal Fox, la revista con la llegada de los aviadores, la comedia Con Tres Padres y Huérfanos, un cartón, la linda película de bella música presentada por los Artistas Unidos, Carnaval, de Joseph Shildrakud y la regia producción alemana de la Universal, Bajo Banderas Enemigas.

Precios: 10 centavos damas y niños hasta las 7.30 y 20 mayores después.

Mañana: grandiosa matinee con revistas, comedias, El Infierno en Vida, Carnaval y Bajo Banderas Enemigas.

ACTUALIDADES. — Máximo triunfo de Dinorah

A pesar de que en otras ocasiones tuvimos oportunidad de escuchar a «Dinorah», anoche hemos quedado nuevamente encantados al oirla y hemos sentido la impresión verdadera del tango sentimental, tan fielmente interpretada, que no pudimos menos que aplaudirla con verdadero entusiasmo. Hoy vuelve nuevamente a escena y le auguramos nuevos éxitos así como a la Argentinita, la Petit Nancy, Bugas y Conchita Fernández. En la pantalla La Confidente y Tabu. Diez centavos luneta. Mañana la superproducción Paramount, Adiós a las Armas y una gran matinee para los niños.

WILSON. — Frente a la muerte.

Precios para hoy: 10 centavos. A todas horas; de 2 a 7 p.m. y de 8 y media a 11 y media.

Regio programa con el cartón Delirio de Golf y las producciones Huyéndole al Diablo, atracción de aventuras, por Richard Talmadge y Dorothy Bouchier y la sensacional y emocionante producción por Howard Phyllips y Preston Foster, Frente a la Muerte.

A las 5; Huyéndole al Diablo y Frente a la Muerte.

Por la noche el mismo programa del matinee.

Mañana: La Amargura del General Yen, por Bárbara Stanwyck, Reo Ante la Ley, por Buck Jones y Forasteros en Honduras, por Charles Murray y George Sidney.

UNIVERSAL. — El rey de los fósforos.

Uno de los mejores programas de la ciudad es el que presenta hoy este concurrido y confortable cine, del mejor sonido, con el valioso equipo sonoro Western Electric. Función de 1 a 6 y de 6.15 a 11, luneta 10 centavos. Da comienzo con una interesante revista de asuntos internacionales y divertida comedia. Colosal superjoya «La Novia desaparecida, de Ben Lyon, Magistral producción de regio argumento El Rey de los Fósforos, de Warren William. Mañana: El Rey de los Fósforos y El Abogado de las Mujeres, comedias, revista, cartón.

VERDUN. — La Canción de la Paz.

Estupendo el programa que presenta Verdún, hoy a base de dos colosales estrenos. La gran producción por Diana Winyard y Lewis Stone, La Canción de la Paz y El Rey de los Fósforos, por Warren William y Lili Damita. Una interesante revista, cartones y las comedias De Pura Chiripa, por Telmo Todd y Zazu Pitts y Maridos Distraídos, por Marie Prevost, llenarán el programa.

Precios: matinee y noche: damas y niños 10 centavos; caballeros 20 centavos; tanda de 5.15: todos a 10 centavos.

Mañana: La canción de la Paz; El Rey de los Fósforos; El Amigo Enmascarado, por Tom Mix.

CUBA. — La llaman salvaje.

Se estrena hoy en el Cuba la tan esperada película de Clara Bow, cuyo título aparece a la cabeza de esta reseña. En matinee que empieza a las dos hasta las siete y media, se exhiben: Revista sonora, comedia, variedad Vitaphone, La llaman salvaje y Deliciosa, por Janet Gaynor y Charles Farrell. Por la noche: a las ocho y cuarto, el mismo programa de la tarde.

Diez centavos a cualquier hora.

Mañana: un estupendo programa.

OLIMPIC. — La Rubia de los Follies.

Inmejorable programa presenta hoy a su numeroso público este simpático cine, equipado con el aparato de mejor proyección y sonido marca Philisonor. Tandas de 5.15 y 9.30, comedia muy divertida y variedad. La monumental superjoya de argumento muy interesante La Rubia de los Follies, de Marion Davies y Billie Dove. A las 8.15 sorprendente producción: Mata Hari, algo muy notable, de Greta Garbo, Ramón Novarro y L. Barrymore. Mañana un programa especial, con grandes películas cómicas, cartones revista, etc.

INGLATERRA. — Frente a la muerte.

Precios para hoy: 10 centavos a todas horas; de 2 a 6 p.m. y de 6 a 11 y media p.m.

Regio programa con la variedad Vamos al Jardín Zoológico, el cartón Delirio de Golf y las producciones Frente a la Muerte, sensacional y emocionante superproducción por Howard Phyllips y Preston Foster y Huyéndole al Diablo, por Richard Talmadge y Dorothy Burdgeos.

A las 5 p.m. la variedad. Frente a la Muerte y Huyéndole al Diablo.

Por la noche, el mismo programa del matinee.

Mañana: La Amargura del General Yen, por Bárbara Stanwyck; Reo ante la Ley, por Buck Jones; y Forasteros en Honduras, por George Sidney.

MAXIM. — Un chico afortunado.

Presenta hoy en sus turnos de 5.15 y función corrida desde las 8.30 un grandioso programa. El estreno de la soberbia producción UN CHICO AFORTUNADO cuyo principal intérprete es el genial Al Johnson; la reprise de la soberbia producción EL DANUBIO AZUL interpretada genialmente por Dorothy Bouchier y Joseph Schidkraut. También se exhibe el precioso cartón en colores BEBE EN EL BOSQUE. Precios: damas y niños 10 centavos. Mañana: MADAME BUTERFLY.

CARTEL DEL DIA

POR LOS TEATROS

PRINCIPAL DE LA COMEDIA.—A-6737. Compañía de comedias de Fernando Soler. A las 5.30 y a las 9.30 Gallegos y gauchos.

PAYRET A-7157. Compañía de Zarzuela de Felisa Herrero. A las 9 y 30 El cantar del arriero, estreno.

MARTI A-1751. Compañía Cubana de Zarzuela de Agustín Rodríguez. A las 5 y 15 Sevilla España y Mosaicos Martí. A las 8 y 45 Cecilia Valdés y Orquesta Bianco. A las 10.30 Sevilla España y Orquesta Bianco.

POR LOS CINES

CAMPOAMOR, A-7054 A todas horas Rasputín y la emperatriz, con Esthel, John y Lionel Barrymore, comedias y revista.

ENCANTO A-4433 A todas horas Porque te quiero, con Nancy Carroll y John Boles, comedia y revista.

FAUSTO A-4321. A todas horas. Esta noche es nuestra, estreno, con Frederick March y Claudett Colbert. A las 5.30 y 9.30 Orquesta Cosmopolita.

ACTUALIDADES M-5575 La Confidente, Tabu y numeros de variedades.

RIALTO: M-1831 Carnaval y bajo banderas enemigas.

NEPTUNO M-2785 Topacio y Contra el amor libre.

REGINA M-1407 Carnaval y Bajo banderas enemigas.

RIVIERA F-2040 El alcalde se divierte y La amargura del General Yen.

TRIANON F-2403 El abuelo de la criatura y El secreto de Madame Blanche.

OLIMPIC F-6263. La rubia de los follies y Mata Hari.

VIVES F-5995. La llaman salvaje y El eterno mañana.

INGLATERRA M-5527 Frente a la muerte y Huyéndole al diablo

VERDUN A-9206 La canción de la paz y El Rey de los fósforos

TOSCA I-3099 El hombre trece y El alcalde se divierte.

APOLO La Mal juzgada, Angeles infernales y la orquesta Boy

WILSON U-5863 Frente a la muerte y Huyéndole al diablo.

MODERNO X-3306 Poco amor no es amor y Topacio.

UNIVERSAL El rey de los fósforos y La Novia desaparecida.

BELGICA A-9128 Noche tras noche y La amargura del General Yen

IMPERIO M-4477 La rubia de los follies y Como tu me deseas.

CUBA. M-8970 La llaman salvaje y Deliciosa.

VIOLETA M-5388

RADIO Y ELECTRICIDAD

JUAN JOSE

La HORA DE LA FARMACIA presenta hoy en primera audición por Radio este interesante Drama en 3 actos de J. Dicenta, desde la C. M. X., 890 Kc. La insuperable CREMA ROTGER, presta su valiosísima cooperación a esta esperada trasmisión.

(PROPAGANDAS JOFFRE)

LA ORQUESTA CUBANA DE ENRIQUE BRYON ESTA NOCHE EN LA W.F.A.F DE NUEVA YORK

La radiodifusora W.F.A.F., presentará esta noche de 7.25 a 8, a la famosa orquesta cubana del maestro «Enrique Bryon», en un programa de bailables cubanos.

La W.F.A.F. trasmite en una frecuencia de 660 kilociclos una potencia de 50,000 watts, y pertenece a la N.B.C. Esta emisora a la hora indicada del concierto puede escucharse con bastante claridad y potencia.

Varias radiodifusoras locales, retrasmitirán este programa.

TRASMISIONES PARA HOY

CMW
590 kkilos.

A las 7.30 a. m.—Diario Hablado.
A las 11 a. m —Charla Infantil.
A las 11.30 a. m.—Programa variado.
A las 12 m.—Música variada y lecturas.
A la 1 p. m.—Diario Hablado.
A la 1.30 p.m.—Canciones y poesías.
A las 2 p. m.—Economía doméstica.
A las 4 p. m.—Orquesta típica y cantante.
A las 5 p.m.—Audición para escolares y maestros. Conferencia: «La educación vocacional en la Escuela Nueva», por la doctora Ana María Báez. Programa musical por el conservatorio Iranzo.
A las 6 p.m.—Diario Hablado.
A las 7 p.m.—Bailables.
A las 8 p.m.—Música variada.
A las 9 p.m.—Música variada.

840 kilociclos
CMCY
1,320 kilociclos

A las 7 p.m.—Diario Deportivo del Aire.
A las 7.30 p.m.—Bailables.
A las 8.30 p.m.—Programa Giralt. Media hora con los grandes intérpretes del piano.
A las 9 p.m.—El segundo y tercer acto de la comedia dramática «El centenario», original de los hermanos Quintero.

CMC
840 kilociclos

A las 10.30 p.m.—Orquestas y cantos populares.
A las 8 p.m.—Programa de cantantes y pianistas.
1.—Mi ambición, vals argentino, dúo.
2.—Mi guayabera, canción mexicana, Daniel R. Cruz, dúo.
3.—Amores y amoríos, canción. J. del Moral.
4.—Prefiero la muerte, canción, A. Betancourt, dúo.
5.—Hastío, capricho, Agustín Lara, dúo.
A las 8.15 p.m.—Música selecta (transcripción eléctrica).
A las 8.30 p.m.—Cantantes y pianista.
1.—Bésame, canción, Pérez Cabrera, dúo.
2.—Trovas galanas, vals, R. Fugazot, dúo.
3.—Te quiero, tango, Francisco Canaro (petición).
4.—Y pa qué me dice cesas, canción mexicana, dúo.
5.—Mañanita de abril, canción, Joaquín Pardavé, dúo.
A las 8.45 p.m.—Solistas instrumentistas (transcripción eléctrica).
A las 9 p.m.—Hora oficial (Observatorio Nacional).
A las 9.01 p.m.—Sociedad Pro Arte Musical.
1.—Danza lenta.
2.—Vals en sol bemol.
3.—Es el amor que llega, Pablo Miquel, piano.
4.—Siboney, Ernesto Lecuona.
5.—No le dudes, Ernestina Lecuona, señorita Leopoldina de la Campa soprano y piano.
6.—Recitaciones por el señor Gustavo Sánchez Galarraga.
7.—Exquisitez (al estilo de vals).
8.—Si lo quieres te lo guardo (danza), Pablo Miquel, piano.
9.—Tus ojos azules, Ernesto Lecuona.
10.—Aunque no pueda vivir sin ti, Nilo Menéndez, soprano y piano.
11.—Recitaciones.
A las 10 p.m.—Bailables.
A las 11 p.m.—Buenas noches.

CMBS
780 kilociclos

A las 10 a.m.—Programa variado.
A las 3.30 p.m.—Música popular.
A las 3.45 p.m.—Conferencia de Cultura Física.
A las 4 p.m.—Programa Majestic.
A las 5 p.m.—Programa bailable.
A las 6 p.m.—Buenas tardes.

CMX
890 kilociclos

A las 8 p.m.—El drama de Joaquín Dicenta «Juan José», trasmitido en una sola noche, y música selecta desde el estudio.

CMCR
1,365 kilociclos

De 4 a 5 p.m.—Temas de películas, trasmisión de una cinta en español.
De 5 a 6 p.m.—Música variada.
De 8 a 9 p.m.—Música selecta.

CMAF
680 kilociclos

A las 6.30 p.m.—Música bailable.
A las 7 p.m.—Selecciones clásicas.
A las 7.45 p.m.—Canciones clásicas.
A las 8 p.m.—Canciones populares.
Alas 8.30 p.m.—De la Habana a la Puerta de Oro.
A las 8.45 p.m.—Programa de Armonías.
A las 9.30 p.m.—Variedades y novedades.
A las 9.45 p.m.—Melodías cubanas.
A las 10.15 p.m.—Síncopa de la I B C.

WLW
700 kilociclos
Crosley Radio Corporation
Cincinnati, Ohio.

A las 7 p.m.—Orquesta bailable.
A las 7.30 p.m.—Charla.
A las 7.45 p.m.—Programa variado.
A las 8.30 p.m.—Canciones populares.
A las 9 p.m.—B. A. Rolfe y Orquesta.
A las 10 p.m.—La Normandie, Orquesta de marimba.
A las 10.15 p.m.—Banda Alemana.
A las 10.30 p.m.—Orquesta bailable.

M.E.C.D. 2016

INFORMACION TELEGRAFICA
DEL INTERIOR DE LA ISLA

(Por nuestros corresponsales)

Pinar del Río

Se desbordó el Cuyaguateje

GUANE, junio 15.—Por telégrafo.—Tras las lluvias de estos últimos días, hoy cayó un aguacero torrencial, que dió lugar a que se desbordara el Cuyaguateje.

La llegada del transformista Fuller

Se espera con ansia la llegada del transformista Fuller, que dará solamente dos funciones, siguiendo viaje a Remates y a Las Martinas. —CORRESPONSAL.

Habana

Nada adelantó la causa por la muerte de Demetria Rojas Prieto, durante ayer

MARIANAO, junio 16. —El juzgado de instrucción no ha adelantado su labor en las páginas sumariales del proceso incoado por muerte preditoria de la doméstica Demetria Rojas Prieto, cuyo cadáver, como sobradamente saben los lectores, apareció hace días en las cercanías del litoral del reparto «La Osa», sitio destinado a los acaecimientos de dramas que quedan impunes

Lo único que recibió el juzgado según nuestras noticias, fué el informe de la Directora del Sanatorio de las «Damas Isabelinas», señora Ferreré, haciendo constar que la infortunada Demetria estuvo recluida allí padeciendo de neurastenia: que se le hicieron varias «reacción wasserman» y que constantemente quería que se le estuvieran realizando radiografías; que ignora cuanto haya ocurruido con relación a los sucesos de autos.

Mañana se espera el informe de la Policía Judicial.

Aún no ha aparecido el chofer, cuya figura va siendo cada vez más interesante en el sumario de este proceso. ¿Qué relación puede tener con los hechos que se investigan? ¿Le hará arrestar el juzgado de instrucción?

Mañana, pues, según todo hace suponer, puede que el juzgado actue más activamente en el proceso.

Un alambique clandestino sorprendido en Marianao

Esta tarde los inspectores de la sección del Impuesto de los 5 millones señores Jorge Pérez Zayas y E. Ercilla, sorprendieron un alambique clandestino para fabricar alcohol, ocupando aparatos y enseres dedicados a ello, en la calle de San Faustino y Sandoval, barrio del Pocito, siendo detenidos José Muiño, de 38 años de edad, de nacionalidad argentina y Benigno Vardía, de España de 31 años, ambos residentes en la misma casa. El último de dichos individuos llevaba un camión número 52553 y en su interior, 4 cuartos de pipas con alcohol.

Fueron remitidos al vivac a disposición del juez de instrucción.

Tenían intenciones de agredirlo

José Gómez Díaz, de Tampa de 28 años, vecino de Armas y Vista Hermosa, denunció que un vecino apellidado Boutefarte y José Manuel Lima, este del Reparto Los Angeles, que dijeron que en su domicilio habían estado varios sujetos con intenciones de hacerle agresión, pues entre ellos algunos llevaban revólvers y black jacks, sabiendo que se nombran José Ramón Marco, Pablo González y un tal Roberto y otro a quien solo conoce por Cabañita, cuyos domicilios ignora.

Dice que como fué asaltado y robado en la noche del día 14, cree que éstos individuos pueden tener alguna relación con ese asalto y temiendo una agresión denuncia el hecho.

Le dieron 163 puntos a un menor herido de suma gravedad

Esta noche fué asistido en el centro de socorro por los doctores Alfonso, Latorre y Reyes el menor de 12 años, natural de Marianao, y vecino de Escobedo 12, nombrado aquel Antonio Ramos Queiro, quien presentaba una herida a colgajo en torma de espiral, que interesa los planos profundos musculares situada desde la rodilla hasta los dedos de los pies, como de sesenta centímetros de extensión habiendosele tenido que dar ciento sesenta y tres puntos. El estado del menor es grave.

Se le trasladó al Hospital Calixto García.

Dicho menor fué conducido por el chofer de la guagua «Cuba» número 76 de orden, chapa 46509, Francisco González, natural de Canarias, de 36 años de Río 10.

Constituído el sargento de la policía Virgilio Carderón, le tomó declaración al menor, quien manifestó que iba montado en el estribo de la guagua «El Progreso» y entró a vender, le sustrajeron un caramelo a otro menor y se dió a la fuga.

El chofer y algunos testigos declararon en igual sentido, y el primero quedó en libertad.

Lesiones menos gravs

En el centro de socorro fué asistido por el doctor José Alfonso Félix Borrego, de Matanzas, de 10 años de edad, vecino de San José 5 de escoriaciones en la rodilla y pierna derecha y codo de la misma mano izquierda y distintas escoriaciones en el cuerpo.

Fué recogido en el Puente de la Lisa por el soldado Manuel Montes de Oca, perteneciente al Escuadrón 4, deteniendo al mismo tiempo al chofer Jesús Díaz Prieto, de El Cano, que manejaba la guagua «El Progreso», número 5, de la línea de Marianao a la Playa de Jaimanitas.

Dice el soldado, varios testigos y el mismo menor que iba parado en el estribo y que al llegar al lugar en que está el puente se tiró.

El chofer quedó en libertad.

Tres sujetos dieron barrenos para robar

El doctor Pío L. Drubse Cortés, de Matanzas, de 33 años, vecino de la calle de Paz número 8, en la Lisa, dice que tres sujetos le dieron varios barrenos a una de las puertas de su casa y que un vecino, utilizando un foco eléctrico, lo hizo explotar cerca de los ladrones, los cuales por el ruido de la explosión del bombillo, se dieron a la fuga.

Dice Drubse que produce la denuncia para que se fije una vigilancia porque tiene la casi seguridad de que los cacos volverán a acudir a su casa, para robarla. Martínez. Corresponsal.

Sufrió una fractura de gravedad en Regla, un hombre

REGLA, junio 16. DIARIO, Habana. Ernesto Echavarría Satual de 48 años de edad, vecino de Tejedor 33, fué asistido, en el centro de socorro, por el doctor Ruano Estrada, de contusión de segundo grado, en la región occípito frontal, en su tercio anterior y contusión en la región deltoidea derecha, con lesión ósea grave.

Dijo que se las causó, en la calle Calixto García 32, al caer de una escalera. Fué remitida al Hospital Calixto García.

Se dió cuenta al juez de instrucción, doctor Enrique Fernández Vidal.

Maltrato de obra

El vigilante 3, Roberto Martín, condujo al blanco Hipólito Rodríguez, de Agramonte 113, declarando aquél que, cuando transitaba por la referida calle de Agramonte y Díaz Benítez, le manifestó Rodríguez que Esteban Chávez lo había maltratado de obra. Agregó Rodríguez que, con motivo de haber tenido un juicio correccional con la amiga de Chávez, nombrada Carmen Medina, se le presentó Chávez a la puerta de su domicilio y conduciéndolo a un solar yermo, de la calle de Aranguren, lo maltrató de obra. Lo asistió el doctor Reboredo de hematoma traumática, en la mejilla derecha y contusión en la región lateral del cuello.

Intoxicación grave

El doctor Mario Villegas asistió en el centro de socorro al blanco Virgilio Gómez Gómez, chofer, de Bella Vista 1 en el reparto Las Cañas, Cerro. Gómez Gómez ingirió tres pastillas de permanganato, con propósitos suicidas, en la esquina de Martí y Lapiedra. Por carecer de recursos, fué enviado al «Calixto García».

Se dió cuenta al juez de instrucción.

Maltrato de palabra

Adolfo Pérez Montejo, de Perdomo 66, letra A, declaró a la policía que su hermano José Angel compró un sombrero en la tienda de ropa, propiedad de Pedro Matal, de Martí 144, y que, por no gustarle, fué en unión de su hermano a devolverlo, negándose el dueño del establecimiento y además lo maltrató de palabra, agregándole que le cambiaba el sombrero por otro objeto de menor valor.

Pérez, Corresponsal.

Convenio de extradición con S. Domingo

Fué firmado ayer por el Gral. Herrera, en nombre de Cuba. Se refiere a delincuentes comunes

En el despacho del secretario de Estado se efectuó el acto protocolar de firmarse el Tratado de Extradición entre la República de Santo Domingo y la nuestra. Firmaron el ministro, Osvaldo Bozil, y el general Herrera, en su calidad de Secretario Estado.

El señor Bazil dió cuenta a los representantes de la prensa local que el Convenio acabado de signarse tenía un gran valor por haber sido redactado de acuerdo con las más avanzadas teorías internacionalistas. La principal de la reforma estriba en que, cuando varias naciones solicitan la extradición de una misma persona, se le dará preferencia al país que hiciera la solicitud primeramente, es decir, que se establece el derecho de prioridad.

Este Convenio, a diferencia de los otros que Cuba sostiene con otros países, autoriza a los ministros cónsules a solicitar la extradición directamente.

El Convenio firmado se refiere, desde luego, sólo a la extradición de quienes hayan cometido delitos comunes, nunca a los llamados políticos.

POSPUESTO EL VIAJE DEL DOCTOR CAMPA

El doctor Miguel Angel Campa, recientemente nombrado para que represente a nuestra República ante la de los Estados Unidos de México, en calidad de Embajador, ha pospuesto su viaje hata el día primero del venidero mes de julio.

El ex subsecretario de Estado tenía pensado embarcar, con destino a la capital de México, el diez diecisiete del actual.

QUERELLA CONTRA VARIOS ACUSADOS DE ESTAFA

Nilo Zuaznábar Suárez, procurador, a nombre de los señores Eugenio Taillfer y R. Lassalle, presentó una querella en el Juzgado de Instrucción de la Sección Cuarta, en la que acusa de los delitos de confabulación y estafa a René Hidalgo Gato, vecino de la calle A número 5; a Rafael Hernández Valdés, domiciliado en Delicias 20 y a un tal A. Acosta, cuyo paradero se ignora.

Según se hace constar en la querella, Hernández Valdés alquiló una casa propiedad de los perjudicados y puesto de acuerdo con los otros dos individuos, después de vivir varios meses se mudó, sin que pudieran cobrar los alquileres vencidos, toda vez que Baró, que sirvió de fiador, es insolvente.

Matanzas

El juicio oral por el homicidio del zapatero Geardinu

MATANZAS, junio 16. DIARIO. Habana.—Esta tarde comenzó a celebrarse en la Audiencia el juicio oral en causa por homicidio del obrero zapatero Laureano Geardinu, contra el patrono zapatero Marcial López Croa. Al terminarse la lectura de los escritos de conclusiones formuladas por las partes, el defensor del acusado, doctor Porfirio Andreu, interesó la suspensión del acto por hallarse indispuesto, a lo que accedió la Sala, señalándose la tarde del próximo día 20 para su continuación.

Asistió numeroso público, en su mayoría obreros del ramo de zapatería.

Nuevo Registrador de la Propiedad de Matanzas

Hoy fué anulado por el Presidente de la Audiencia, doctor Ramón Pagés, el nombramiento de Registrador de la Propiedad a favor del Teniente Fiscal doctor Manuel de Para, destinado ayer de acuerdo con la Ley Hipotecaria, designando en su lugar al doctor Crispulo Solaun.

Los empleados de Comunicaciones de Alacranes se dirigen al DIARIO DE LA MARINA

ALACRANES, junio 16. DIARIO. Habana.—Rogamos a ese rotativo coopere a la valiosa campaña que viene realizando el Presidente de la Asociación de Telegrafistas, señor Lauzán, para que le sea aceptado uno de los dos proyectos presentados en beneficio de los sufridos empleados de Comunicaciones, al implantarse el nuevo reajuste en el próximo presupuesto.

Confiamos en que ese DIARIO ayudará nuestra labor por ser de justicia. Empleados de comunicaciones de Alacranes, Matanzas.

Absuelto por la Audiencia un periodista

MATANZAS, junio 16. DIARIO, Habana.—La Sala de Justicia de esta Audiencia acaba de dictar sentencia absolutoria en causa 701 del juzgado de Cárdenas, seguida según querella interpuesta por calumnias, por el doctor Rubén Cruz, contra el periodista Manuel Iglesias García, teniendo relación el hecho, como recordarán nuestros lectores, con la desaparición de la artista Maruja Canal, que fué trasladada a la ciudad de Cárdenas. La Sala, al dictar sentencia favorable al compañero Iglesias, aceptó la tesis sustentada por el defensor doctor Reyes Lovio, quien pronunció un brillantísimo informe.—**Lovio**, Corresponsal.

Los empleados de Comunicaciones

LIMONAR, junio 16. DIARIO, Habana.—Los empleados de Comunicaciones abogan porque no sean rebajadas sus categorías en los próximos presupuestos. El pueblo vería con gusto que no se tomara esa medida contra tan fieles servidores del Estado.—**Martínez**, Corresponsal.

Juicio en cobro de $29,955 por honorarios

MATANZAS, junio 16.—DIARIO, Habana.—El doctor Federico Escoto Cabada, bajo la dirección legal del letrado doctor Luis A. Betancourt, ha establecido ante el Juzgado de Primera Instancia, juicio de mayor cuantía contra los herederos de la señora María Teresa Gómez de Latroix, en cobro de $29,955 por honorarios profesionales de asistencia. El teniente de aviación del Ejército Nacional, Anselmo Montero, negó la demanda en su carácter de administrador judicial de la testamentaría y ha impugnado dichos honorarios, por excesivos, bajo la dirección del letrado Antonio Hevia, teniente coronel del Ejército Nacional.—**Lovio**, corresponsal.

Oriente

Cinco ladrones asaltaron una bodega llevándose mercancías e hiriendo al dueño

SANTIAGO DE CUBA, junio 16. DIARIO, Habana. (Por radio.)—Cinco ladrones asaltaron a las tres de la madrugada de hoy la bodega sita en la carretera del Morro esquina a la calle Segunda. Al chino Bon Lin, de 40 años, que estaba dormido, le taparon la boca, amarrándole de pies y manos, haciéndole una exigencia de dinero. Al decir el asiático que no lo tenía, le aplicaron un fósforo encendido en los pies y le dieron una puñalada. Tras cargar diversas mercancías, los desconocidos se dieron a la fuga.

La víctima comenzó a dar gritos de auxilio, acudiendo el vecino José Quiala, quien quien lo condujo a Emergencias donde el médico de guardia lo asistió de una herida incisa en la región escapular izquierda, con escoriaciones circulares en las muñecas y pies de carácter menos grave.—**Matías Vega.**

El sepelio de la señora Viuda de Bacardí constituyó una verdadera manifestación de duelo

SANTIAGO DE CUBA, junio 16. (Por radio).—El sepelio de la señora viuda de Bacardí fué presenciado por el pueblo, que se distribuyó a todo lo largo del trayecto que había de recorrer la fúnebre comitiva. La banda municipal se hallaba estacionada en el entronque de la Carretera Central.

En la Casa Consistorial el alcalde, señor Guerra; el presidente del Ayuntamiento, señor Ramón Pardo, y los concejales arriaron la bandera, que se hallaba a media hasta, y la colocaron sobre el sarcófago.

Catorce autos con ofrendas florales figuraban en el cortejo.

Despidió el duelo en el Ayuntamiento, el licenciado Manuel García Vidal.—**Matías Vega**, corresponsal.

Crónica Habanera

(Viene de la página CINCO)

PAQUITA LOPEZ MAZA

EN LA PARROQUIA DEL VEDADO

Hoy contraerá matrimonio en la iglesia parroquial del Vedado, la gentil señorita Páquita López y Maza con el doctor Federico Alvarez de la Campa.

En dicho acto anunciado para las cinco y media de la tarde, actuarán de padrinos la señora Ana Fernández de Alvarez de la Campa, madre del novio, y el señor César López.

SANTOS DE HOY: SANTA ISAURA Y SAN ISMAEL

Celebran su santo en la doble festividad del día las señoras Isaura Rensoli de Domínguez, Isaura López de Casaviella e Isaura de la Cruz de Montiel.

Las señoritas Isaura del Castillo, Isaura Rodríguez Ramos e Isaura Fernández Ascanio.

Los caballeros:

El doctor Ismael Goenaga, joven y conocido abogado.

Los doctores Ismael Ferrer, Ismael Clark, Ismael Pérez Purgarón.

El Capitán médico del Ejército Ismael Angulo.

Los señores Ismael Perdomo, Ismael Ramís, Ismael García Marrús, Ismael Lombardo.

El doctor Ismael Segura.

EL BRIDGE-TE- DE LA CARIDAD

Un nuevo éxito se anotó el Comité organizador, con el bridge-té celebrado en la tarde del pasado jueves en la benéfica institución.

En el bellísimo patio se colocaron las mesas, ocupadas por distinguidas damas de la sociedad habanera algunos de cuyos nombres ofrecemos a continuación:

Señora Enma Castillo de Garmendia, Mrs. Martha G. Ashley, Miss Martha Ashley, María López de López, Margarita Torroella de Altuzarra, Agustinita G. de Magriñá, Amelia Solberg de Hoskinson, María Montalvo de Soto Navarro, Lolita F. de Velazco de Montalvo, Conchita V. de Santo Tomás, Pepita Rivera, Dolores Abreu de Basave.

Mrs. G. E. Patterson, Corina G. de Rodríguez Capote, Mrs. E. A. Stewart, Eloísa U de Hernández, Enna Senior, Helena Lobo de Montoro, Nena Velazco de Gordon, Rosa S. de Mazorra, Obdulia Aguilera, Matilde C. de Aguilera, Esther A. viuda de Varona, Mimí C. de Lombard, Hortensia de Cárdenas, Mercedes Argüelles, Graciela Miranda, Agueda Demestre, Elisa F. de Torroella, Elisa C. de Gowling, Monsona Rivera de Veith.

Amalia M. de Gallardo, María Luisa Gener, Adriana Lancís, Rosa Herrera, Margot Abreu, Mrs. Jules Rueff, Mrs. Gertrude Moore, Mrs. Ernest Herrera, Mrs. Buchanan, señora MaríaA. de Etchegoyhen, Mrs. Miguel Arango, Rita María A. de O-Naghten, Mrs. G. Brandon.

Mrs. Henry Manning, Mrs. James Bennet, Mrs. H. C. Higgins, Mrs. William Sotolongo, Mrs. Carl M. Wintzer, Mrs. Frank Oclassen, Mrs. Julio Jubrías, Mrs. Emilia de la T. Casanova, Mrs. T. T. Dumont, Mme. Elena H. de Cárdenas, señora Anais C. de Sánchez.

CLUB HIPICO DE CUBA

En el Jockey Club, la aristocrática sociedad hípica, tendrá efecto esta tarde un champagne de honor a los heroicos aviadores españoles Capitán Mariano Barberán y Teniente Joaquín Collar.

Homenaje que ofrece el Club Hípico de Cuba que preside el conocido industrial Julio Blanco Herrera y que comenzará a las dos y cuarenta y cinco de la tarde.

NUEVA RESIDENCIA

El doctor Juan Bilbao y su distinguida esposa Margarita Vasallo han cambiado su domicilio en unión de sus hijos Juan Luis y María Luisa.

Desde ayer se encuentran instalados en su hermosa residencia, acabada de construir, en la calle 17, esquina a F, en el Vedado.

FAUSTO

Para su día de moda, ha combinado la empresa del teatro Fausto un gran programa, destacándose principalmente el estreno en Cuba de la superjoya Paramount «Esta noche es nuestra».

Bellísimo romance filmado por Frederic March y Claudette Colbert, cuya acción se desarrolla en un ambiente de exquisito lujo y refinamiento.

En la tanda de nueve y media no se comenzará la exhibición de dicha película hasta las diez y media de la noche, para que los concurrentes a la gran boda Carreño-Sampedro, que son en gran parte habituales a Fausto, no se priven de asistir a este importante estreno.

Todas las señoras y señoritas que asistan a cualquier turno, se les obsequiará con una fotografía de Frederic March.

Será día de gran concurrencia que reseñaremos en nuestra crónica de mañana.

EN LA CARIDAD

Ante el altar mayor de la iglesia de la Caridad, contrajeron matrimonio ayer a las seis y media de la tarde, la gentil señorita Mercedes Fernández y Bertematti y el doctor Manuel Suárez Sánchez.

Apadrinaron la ceremonia, que fué presenciada por un grupo de familiares y amigos, la señora Mercedes Sánchez viuda de Suárez, madre del novio y el señor Manuel Fernández, padre de la novia.

Firmaron el pliego matrimonial, como testigos, por parte de ella: el teniente coronel Guerra, el doctor Manuel Bernal y los señores Gumersindo Fernández y Dionisio Suárez.

Por él: los doctores Luis F. Brito, Enrique Sainz y E. Planas y el señor R. Díaz Galup.

La novia lució durante el acto un lindísimo ramo de mano, exquisita creación del conocido jardín «Milagros.»

EN HONOR DE LOS AVIADORES

En sus hermosos salones del Paseo del Prado ofrecerá esta noche la Asociación de Dependientes del Comercio de la Habana, un gran baile en honor de los insignes aviadores españoles capitán Barberán y teniente Collar.

Comenzará a las nueve de la noche y solamente podrán asistir los socios y sus familiares.

COMPETENCIAS DE NATACION

En la hermosa piscina del Hotel Nacional se celebrarán, la noche del sábado primero de julio próximo las competencias nacionales de natación femenina, organizadas por la Federación Atlética Femenina de Cuba.

Tomarán parte nadadoras del Habana Yach Club, Lawn Tennis Club, Miramar Yacht Club, Círculo Militar y Casino Español, optando a los títulos nacionales.

En la terraza de dicho hotel se situarán dos afamados conjuntos musicales, la orquesta de señoritas que dirige María Antonia Pedroso, y la que dirige el maestro Luis Fabre, quienes amenizarán este acto, que sin duda alguna resultará tan lucido como las competencias verificadas el pasado año.

Café

¡¡BIENVENIDO!!
¡¡Y MEJOR RECIBIDO!!
es, a todas horas, el CAFE, cuando es de

LA FLOR DE TIBES S.A
REINA 37 • TELEFONOS A-3820 / M-7623

OFERTA

CANNON

Una de esas operaciones, engendradoras del éxito, es la que nos permite ofrecer a ustedes desde hoy, y a precios más bajos que los que regían en fábrica antes de la subida del algodón,

1.000 doc. de toallas

de la acreditadísima marca «Cannon». Esta venta, que empieza hoy, la sostendremos mientras quede en nuestra tienda una sola toalla.

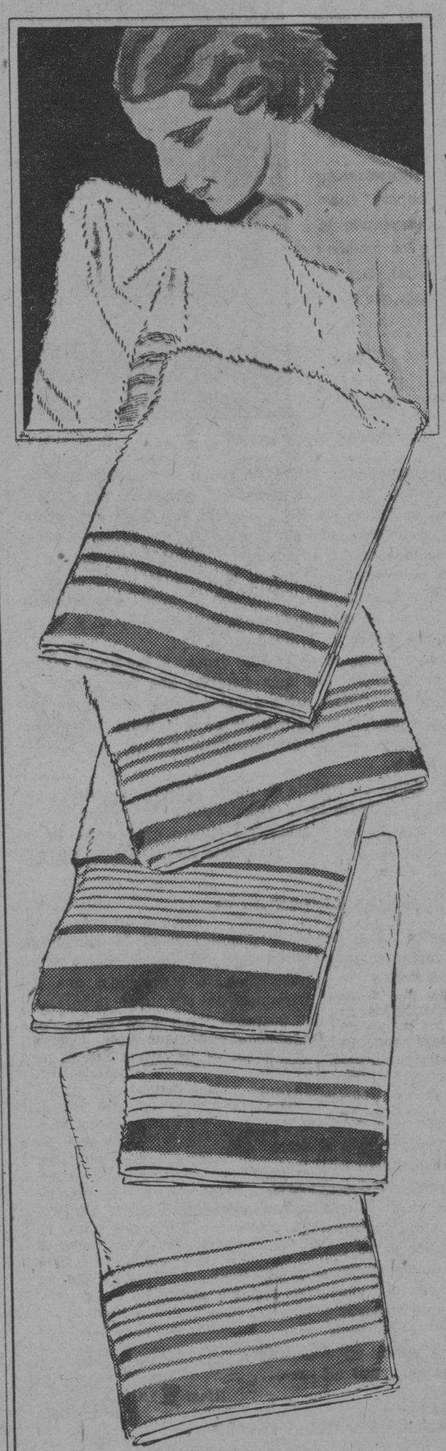

5 calidades

Vean ustedes ahora los precios de las cinco calidades en venta:

LOTE No. 1.— De felpa con franja de color. Tamaño: 56 X 107. Media docena $1.94

LOTE No. 2.— De felpa toda blanca. Tamaño: 60 X 115. Media docena $2.50

LOTE No. 3.—De felpa con franja de color. Tamaño: 60 X 115. Media docena $2.50

LOTE No. 4.— De felpa con bonita franja de color (dos tipos). Tamaño: 60 X 115. Media docena $2.65

LOTE No. 5.— Muy dobles, con franja de color. La mejor calidad de felpa que se fabrica. Tamaño grande, propia para baño. Una toalla . . $0.89

Estos son los tipos «Cannon», pero además entra en esta interesantísima oferta un gran surtido de toallas de fabricación nacional, desde 58 centavos la media docena.

LA FILOSOFÍA

Todo nuevo. Precios "de hoy"

NEPTUNO Y SAN NICOLAS

BODA EN LA INTIMIDAD

En la tarde del pasado jueves se verificó la boda de la señora Adela Alonso Ampudia, con el señor Marcelino de la Cantera Pirés, persona muy conocida en nuestros círculos financieros.

Dicha ceremonia, celebrada en la más absoluta intimidad, tuvo efecto en la residencia de la novia, en la Víbora, en cuya sala levantaron los floristas del renombrado jardín «El Clavel» un precioso altar.

Tenía en el centro la imagen del Sagrado Corazón de Jesús, rodeada de dalias, gladiolos y hortensias, de color rosa resaltando entre el verdor de las arecas.

Del mismo jardín procedía el ramo de mano confeccionado con orquídeas, que lució la desposada en dicha ceremonia.

Fueron padrinos la señora Leopoldina Meso de Alonso y el doctor Manuel Alonso Ampudia.

Testigos, por ella: los señores Andrés Campiña, Teniente Enrique Meso y Teniente Isidro Saiz.

Por el novio, el doctor Bernardo Valdés y los señores Antonio Rodríguez y Crispulo Goizueta.

La concurrencia, reducida a un grupo de familiares y amigos de los contrayentes, fué obsequiada con un magnífico «buffet».

La mesa lucía un lindo adorno floral estilo «Primavera» que fué obra también del gran jardín «El Clavel».

OPERADA

Ha sido operada de apendicitis, con éxito satisfactorio, la gentil señora Teresa Spencer, esposa de nuestro estimado amigo del DIARIO, el señor Oscar García Longoria.

Gran acierto del notable cirujano doctor Elpidio Stincer, que practicó dicha operación.

La señora García Longoria se restablece por momentos.

EN EL CIRCULO MILITAR

Los intrépidos aviadores españoles Barberán y Collar, huéspedes de honor de nuestra ciudad, serán condecorados hoy por el general Alberto Herrera, Secretario de la Guerra y Marina, que les impondrá la medalla de la Orden del Mérito Militar.

Este acto se celebrará a las cinco de la tarde en los salones del Círculo Militar y Naval de Columbia, en el cual les será ofrecido un ponche de honor.

A las cinco y media de la tarde se les ofrecerá en la casa club de la Playa de Marianao un té bailable amenizado por la orquesta «Daiquirí», que durará hasta las nueve de la noche.

(Continúa en la página NUEVE)

EL ENTIERRO DEL SEÑOR ISAAC PARDEIRO FRANCO

En la mañana de ayer se verificó en la Necrópolis de Colón, el entierro de don Isaac Pardeiro Franco, persona que disfrutaba de grandes simpatías, por su laboriosidad y hombría de bien.

Su entierro fué una demostración de duelo, en el que tomaron parte sus numerosos amigos, figurando en el cortejo fúnebre una nutrida comisión de empleados y obreros de la Havana Electric, y otras de las colectividades de instrucción y beneficencias a que pertenecía el finado.

También asistieron distintas representacones del comercio de esta capital.

Despidió el duelo, nuestro amigo el señor Jesús C. Portela, en nombre de los familiares, agradeciendo a todos su asistencia al piadoso acto.

Por el eterno descanso del que fué tan estimado amigo elevamos a Dios nuestras preces y pedimos envíe a su afligida viuda la señora Gerardina Guas de Pardeiro, a sus hermanas Efigenia y Benjamín y demás familiares, la resignación cristiana, en estos momentos de dolor y angustia para su corazones.

SUSCRIBASE Y ANUNCIESE EN EL «DIARIO DE LA MARINA»

M.E.C.D. 2016

"El estómago es el manantial de alegría de la vida" **Cuídelo usted,** con una buena alimentación y algunas cucharadas de

DIGESTÓNICO

del Dr. Vicente

VENTA EN FARMACIAS

FARMACIA
Y DROGUERIA
DANHAUSER
DE TURNO HOY
NEPTUNO Y PERSEVERANCIA M 7971 7972 7973 3202

FARMACIA
DROGUERIA
DE
"JOHNSON"
DE TURNO LOS LUNES
Obispo No. 30 TELEFONO-A-2129.

LA MAYOR
35 EDIFICIOS
700 EMPLEADOS
SARRA
DROGUERIA
ABIERTA TODOS LOS DIAS
TODA LA NOCHE LOS MARTES
A-8026 A-3641

Farmacias de Turno

SABADO

HABANA

Ave. de Italia Número 129	A-2171
Zenea y Perseverancia M-3202	M-7971
San Rafael 126	U-6902
Padre Varela número 117	M-4659
Plácido 4 (antes Bernaza) esq. a Obispo.	A-1235
Paula No 53	M-5462
Gral. Carrillo y Aramburu	U-6902
Gral Aranguren y Condesa	M-4516
Máximo Gómez 363 esquina a Matadero	M-4735
Zenea y Raimundo Cabrera	M-4684
Salud y Lealtad	M-5440
Finlay 115 entre Oquendo y M. González.	U-6712
Ave de Menocal y General Carrillo U-6890	U-6835
Gral. Aranguren y General Aguirre	M-4540
Máximo Gómez No 412	M-5371
Merced y Picota	M-8787
Aguila y Vives	M-4379
Ave de la República número 265	U-6822
Ave de Menocal número 72	U-8080
Padre Varela No 19	U-6855
Esperanza No 57	M-4034
Crespo y Refugio	M-4688
Máximo Gómez 128 esquina a Figura	M-8076
Ricla y San Ignacio	M-4710
Hospital y Jovellar	U-6630
Luz y Compostela	M-1900
Padre Varela 98	M-6657
Ave de Menocal número 42	
Oquendo y Víctor Muñoz	U-6803
Cárdenas No 55 A-2633	M-4501
Gervasio y Maloja	M-5155
Paseo de Martí número 104 M-8883	M-6403
San José y Lealtad	A-9986
Aguila 134	M-6667

VEDADO

Zapata entre A. y B F-6065	F-1365
Ave Gral Machado 500 esquina a 22 F-6164	F-2888
Calle 12 y 21	F-6172
Calle 5 No 40	F-5872
Ave de Wilson No 20.	F-6224
Calle 23 número 393 esquina a 4	F-6130

VIBORA

10 de Octubre y Avenida de Acosta	I-1179
10 de Octubre y Estrada Palma I-7756	I-7716
Dolores y 15 Reparto Lawton	X-3068
Santa Catalina No 61	X-2317

JESUS DEL MONTE Y SANTOS SUAREZ

10 de Octubre No 367.	I-1492
Juan Delgado y Libertad	I-3836
10 de Octubre No 130	M-5303
Juan Bruno Zayas y Lacret. I-2727	I-2825
10 de Octubre No 267	I-7795

LUYANO

Cueto y Municipio	X-3048
16 y Pocita.	X-2234
Ulacia y Carretera de Güines	X-2289
Fernández de Castro número 121.	I-7452

CERRO

Calzada del Cerro número 815	I-7272
Moreno 40 letra B.	I-7410
Calzada del Cerro número 891	I-7342
Florencia y San Quintín	I-7585

NOTA.— Este grupo deberá prestar el servicio público todo el día y la noche de los Domingos y Fiesta y Duelo Nacional siguientes: Enero 15 y 28: Febrero 26: Abril 2: Mayo 20 y 21. Julio 2: Agosto 13: Septiembre 24: Noviembre 5: Diciembre 17.

HABANERAS

LA MODA ACTUAL

LAS PIJAMAS

Una ola de modestia invade las playas, dirigidas por **Lelong** que exhibe trajes de playa que llegan hasta los pies, en hilo y que tienen un escote muy moderado.

Se ven muchos indicios de un renacimiento de la moda de los pijamas. **Lelong** hace faldas y pantalones amplios nada disimulados para playas y para de noche, **Chantal muestra** pijamas para de noche y **Vera Boreo** exhibe unos trajes de playa de una pieza de warandol drapeado al estilo de Marruecos.

Aquí en el grabado aparece Helen Twelvetrees luciendo un bello pijama para la casa que es lo más nuevo en Hollywood, de crespón estampado de negro adornado con faldas de organza en los hombres como los que lucen en los trajes de noche.

Este modelo es una demostración del buen gusto que impera entre las artistas del cine, adaptando la comodidad que requiere los momentos que pasan en el hogar, con los detalles de la última moda que quieren lucir.

NOTAS DE PARIS

Lucile Paray lanza una silueta nueva de cuello alto de hombros inclinados, haciendo el efecto de una botella de Champagne, para lograr ese efecto usa adornos en forma de fichú o pieles en numerosos modelos. **Schiaparelli** está promotando una línea estilo sastre con los hombros con alas apuntando hacia arriba recordando las bailarinas de Cambodje.

En los modelos para verano predominan las mangas hasta el codo. Han alcanzado un éxito inmenso los trajes con chaqueta **chez Worth**. Son de raso negro o de tafetán con un acabado que parece raso y se llevan con blusas de organdi blanco de óvalos negros.

También hace furor el otomado de cordón grueso y los trajes sastres de **moiré** que presenta **Lyoléne.** Los más notables son los abrigos de **Lelong** largos de **Bengali** con cuellos estilo Jubot que reemplazan las pieles. Los vestidos de dos capas de crepé contrastando la parte de exterior sencilla con la interior que se hace de tela estampadas y que son las que más se usan para de tarde.

Los **ensembles** para fin de día son de un largo corriente, notándose como una moda importante en todos los establecimientos de **couture.**

Schiaparelli ha presentado un modelo que obtuvo gran éxito. Es de noche de crepé verde lirio de agua, con un escote detrás y algo alto por delante.

REGLAS DE CONDUCTA

Para estar en un medio social no es preciso elogiar constantemente, aun a quien no lo merezca.

Eso, al mismo tiempo que es una adulación, es una mentira y una ironía.. Mintiendo, faltamos al respeto que debemos tenernos a nosotros mismos; y si la persona a quien elogiamos es lo bastante inteligente para comprender que nos burlamos de ella, que la creemos lo bastante tonta para aceptar una adulación inconveniente por su falsedad, la ofendemos seguramente.

MADRIGALES

En tu billete azul, como al desgaire
prendiste un alfiler, con el deseo
de que en mi mano tu sutil trofeo
se clavara quizá. ¡Dulce donaire!
Si herirme es tu intención, has acertado,
tengo en el alma tu alfiler clavado,
¡el agudo alfiler de tu desvío
que desgarra con sangre el pecho mío!
¡Y en tu epístola dices que aún me quieres!
No lo dudo, que es harta
costumbre en las mujeres
tener el alma puesta en una carta
y prendido el amor con alfileres....

Ricardo León

LA CAIDA DEL CABELLO

Existen diversas causas que producen la caída del cabello y que sólo por medio de tratamientos especiales puede detenerse.

Las fricciones, las lociones y ciertas pomadas astringentes, producen efectos muy activos, pero que para emplearlos es preciso conocer a qué se debe la caída.

Estas pueden ser muchas, falta de grasa, exceso, caspa, insomnio siendo necesario, primeramente, recurrir a la observación para conocer el tratamiento que hay que seguir.

MENU DEL DIA

Almuerzo	Comida
Grape fruit.	Cantalaoup.
Tortilla de petit pois.	Sopa de quimbombó.
Pollo Chanfaina.	Pargo en salsa Holandesa.
Arroz blanco. Platanitos.	Pierna de carnero fría con jalea
Ensalada de tomates.	Ensalada de vegetales.
Pasteles de crema.	Gelatina de frutas.

RECETAS DE COCINA

Huevos revueltos Clamat

Batidos los huevos, se le añaden por cada uno una cucharada de petit pois y un poco de lechuga finamente cortada se hace el revoltillo como de costumbre pero con mantequilla, sal y un poco de pimienta.

Al servirlo se rodea el revoltillo con salsa crema que quede sobre lo duro.

M. R. de FONTANILLS.

ACUSADO DE EVADIR EL PAGO DE LOS IMPUESTOS

PITTSBURGH, junio 16. (AP).—Hoy se acusó a William L. Mellon, presidente de la Gulf Oil Company, y sobrino del ex secretario de Hacienda Andrew W. Mellon, de haber evadido el pago de impuestos federales ascendentes a la suma de dos millones de pesos.

La acusación fué hecha ante los tribunales federales por David A. Olson, ex miembro del comité investigador del Senado.

En las acusaciones mister Olson indica que Mellon no pagó tributo sobre 73.000 acciones de la compañía Gulf valoradas en $8.082.526. que le fueron entregadas por la directiva como premio a servicios especiales.

DIGESTION ASEGURADA
de todos los alimentos
ELIXIR DU Dr MIALHE
Pharmacie 8 rue Favart PARIS.
del Dr MIALHE profesor en la Facultad de Medicina.
LAB-LACTO FERMENT MIALHE
DIGESTION
Especial de la LECHE

OMNIBUS DE CAMAGÜEY
Coches Pullman "MACK"
LOS MAS COMODOS, MAS LUJOSOS Y MEJORES DE CUBA.
Haga sus viajes con seguridad y comodidad absolutas y a precios muy reducidos.
HABANA-CAMAGUEY-SANTIAGO DE CUBA
Itinerario fijo e inalterable
Salen todos los días de frente al hotel Saratoga. (Prado y Dragones)
A las 5 a. m directo a Santiago.
A las 7.30 a. m. hasta Camagüey.
A las 12.30 p. m., directo a Santiago.
A las 8 p. m. hasta Santiago, combinación con "La Cubana".
Salida de Santiago para La Habana
A las 5 a. m. y 12.30 p. m.
De Camagüey para La Habana
A las 5 a. m., 9 a. m., 1 p. m. y 8 p. m.
Pida informes por el teléfono: M-1715
Reserve su asiento con anticipación.

Gran homenaje a los aviadores españoles en A. Dependientes

Hoy sábado les será ofrecido un baile en el palacio del Paseo de Martí, por la Asociación de Dependientes del Comercio, a los aviadores hispanos Barberán y Collar, en el cual, se les hará entrega de dos pergaminos que contienen el mensaje de felicitación de la Asociación. Les recibirán el Presidente, don Avelino González, los Vicepresidentes señores Gandarillas y Del Real y la Junta Directiva.

La fiesta bailable será hermosísima. El programa es á a cargo de la orquesta de Aniceto Díaz y de los Septetos Nacional y Diana Habanera.

Los aviadores llegarán a la Asociación una vez terminado el banquete con que serán obsequiados en el Teatro Nacional.

El baile de esta noche en esta Asociación, es para los asociados y asociadas. No se ha fijado cuota de entrades. Pues se trata de un acto social y de homenaje a los insignes pilotos del **Cuatro Vientos.**

SOCIEDAD DE EMPLEADOS DE LA CERVECERIA «TROPICAL»

La Sociedad de Empleados de la Cervecería La Tropical está organizando un festival en todos los jardines de La Tropical el domingo 2 de Julio, el cual se titulará «Gran Festival Típico Criollo, y para responder a su título, habrá exhibiciones de lidias de gallos, carreras en sacos, palo ensebado, concursos de zapateo cubano, danzón, son y rumba criolla. Los triunfadores serán premiados con valiosos objetos y en metálico.

Los conjuntos musicales que actuarán serán los siguientes: Orquesta de Antonio M. Romeu, Belisario López y la Sonora Matancera.

Las damas serán obsequiadas con objetos de valor.

La entrada para caballeros vale 50 cts., y las damas, gratis.

FUNCION DEL CLUB HISPANO CUBANO «INTERROGACION»

Gran entusiasmo viene despertando la extraordinaria función que este simpático Club, ha de celebrar el domingo 18 del actual, a las 9½ de la mañana en el Teatro «Maravillas, de Cerro y Palatino.

La labor eficacísima del entusiasta Comité de Damas, que preside la distinguida señora Manuelta Gómez de Gómez.

Se ha combinado un selecto programa, en el que figuran diez interesantes números de canto, música y variedades.

A LOS SOCIOS DEL CENTRO ASTURIANO

Nos ha informado ayer el secretario general del Centro Asturiano señor Manuel Calvo, que los socios que deseen obtener la tarjeta que les da entrada al saludo popular organizado en honor de los aviadores españoles que se celebrará en la Tropical mañana, a las cuatro de la tarde, pueden solicitarlas hoy del señor conserje del Centro, hasta el mediodía, mediante la presentación del recibo y el carnet.

Magna Verbena se celebrará hoy en el Centro Castellano

Los mejores conjuntos musicales han sido contratados para amenizar esta gran verbena ellos son: el Jazz-Band Hnos Martínez. La orquesta de Antonio María Romeu y el septeto Sonora Matancera.

Un concurso de bailes (Danzón y Fox) se llevará a cabo y serán premiados los vencedores con valiosos regalos.

Los heroicos aviadores hispano Barberán y Collart han sido nombrados invitados de honor y han prometido asistir a esta verbena tan pronto terminen en el banquete que para esa noche se les ha preparado.

Las damitas serán obsequiadas con fotografías de los aviadores con su autógrafo, y con una gran cantidad de perfumes y obsequios de varias casas comerciales.

La entrada para este acto será de solamente cincuenta centavos con derecho al guardarropía.

No dudamos que el señor Luis Martínez Manglano entusiasta presidente de la Sección de Recreo y Adorno del Centro Castellano se anotará un franco éxito en esta colosal verbena.

LAS EXCURSIONES DE PROPAGANDA DE LA ASOCIACION CANARIA

Organizada por las Secciones de Propaganda y Recreo y Adorno de la Asociación Canaria, se llevará a cabo el domingo día 18, la anunciada excursión a Caimito de Guayabal.

Del Comité de Damas de la Sección de Recreo y Adorno, asistirán en número de 40 parejas, trasladándose al Caimito en dos ómnibus, que saldrán de los portales de la Asociación Canaria, Prado y Neptuno el domingo a las 10 y 30 de la mañana.

Las acompañará la Sección de Recreo, con su Presidente señor Fernando Sierra al frente, el Comité Ejecutivo y otros distinguidos asociados.

A las doce m. tendrá lugar un almuerzo criollo organizado por el señor Rosendo Hernández, Representante de la Asociación Canaria en Caimito, y por el señor Domingo Ron, estimado enfermero del local social, en la finca que este último posee en dicho pueblo.

Después del almuerzo, que será amenizado por un Sexteto habrá una Matinéee Bailable.

Por la noche en los salones del Círculo Recreativo del Caimito, se reunirá el Comité Ejecutivo y la Sección de Propaganda con los asociados de Caimito de Guayabal, en Asamblea de Propaganda, relacionada con el Concurso para obtener 1.000 nuevos asociados, y en el que ofrecen sugestivos premios en metálico para los triunfadores.

En este acto se hará entrega por el presidente general Sr. Miguel Angel Díaz, de los diplomas de Constancia que acredita como tal a los asociados de Caimito, que llevan 15 años consecutivos cotizando en la Asociación Canaria.

FERROCARRILES UNIDOS DE LA HABANA

QUINTA EXCURSION DE VERANO DOMINGO 18 DE JUNIO

Saldrá de Estación Central a las 7.00 a. m., llegando a Cárdenas a las 10.00 a. m. y a Varadero a las 10.30 a. m.

IDA Y VUELTA PRIMERA CLASE

	ADULTOS $	NIÑOS $
A Matanzas	1.00	0.50
A Playa Varadero		
sin almuerzo	1.50	0.80
con almuerzo	2.00	1.20
San Miguel de los Baños	1.70	0.85

En Matanzas se podrán visitar las Cuevas de Bellamar pagando solo 30 centavos.

En Varadero: el Itinerario permite una estancia aproximada de 8 horas, pudiendo combinarse el baño de mar con agradables excursiones a caballo y en bote, por una pequeña cuota.

Los excursionistas que regresen temprano a Cárdenas podrán visitar el Museo y algunas industrias importantes.

SOLICITE INFORMES Y FOLLETOS DEL A-4034 ó A-1879.

La Administración

SOCIEDADES ESPAÑOLAS

BARBERAN Y COLLAR DONARAN DOS TROFEOS PARA EL FESTIVAL PRO SANATORIO EN ASTURIAS QUE SE ORGANIZA PARA EL PROXIMO MES DE JULIO

Después de su visita a la Casa de Salud «Covadonga» enviaron expresiva carta al Presidente del Centro Asturiano

Existe el proyecto de celebrar un gran festival con el propósito de obtener los fondos suficientes que permitan a los asturianos de Cuba abrir el Sanatorio del Naranco para recibir en su seno a los enfermos que necesiten trasladarse a Asturias a disfrutar su clima y atender a los socios residentes en aquella región. Como un mensaje emocional para los asturianos de Cuba y para ayudar al esfuerzo ingente que hay que realizar, los insignes nautas del espacio Barberán y Collar, se han dirigido por medio de expresivo mensaje al presidente del Centro Asturiano, haciéndole presente que al visitarla casa de salud «Covadonga» se enteraron del festival en proyecto a beneficio del Sanatorio en Asturias, y como un recuerdo de la agradabilísima impresión que allí recibiero nadmirando el esfuerzo maravilloso de los asturianos de Cuba, ofrecen dos trofeos que llevan su nombre para que sean disputados en el festival futbolístico que el Centro Asturiano organizará.

He aquí la carta:

Señor Presidente general del Centro Asturiano. Ciudad.

Muy distinguido señor nuestro:

Enterados accidentalmente, durante nuestra visita a la magnífica institución nosocomial que se conoce con el nombre de «Casa de salud «Covadonga», que en el próximo mes de julio, el Centro Asturiano de la Habana, pretende organizar un festival futbolístico, con objeto de recáudar fondos para la terminación del Sanatorio en Asturias, tenemos el gusto de ofrecerles espontáneamente, como recuerdo de esta agradabilísima impresión que hemos recibido en nuestra visita, del esfuerzo maravillos de los asturianos en Cuba, dos trofeos de plata, que deseamos lleven nuestros nombres y que esperamos ustedes aceptarán como obsequio humilde, pero sincero.

Deseamos significarle una vez más que al visitar esta casa de salud radicada en este bello país, de luz y de ensueño, nos hemos sentido orgullosos de llevar en nuestra sangre la de aquellos colonizadores que en el año de 1492 descubrieron esta hermosísima tierra de Cuba, tan pródiga en bellos ejemplos y hermosas mujeres y donde los asturianos han patentizado su carácter emprendedor, cuya máxima cristalización se encuentra en este admirable Sanatorio.

Esperando acepten el modesto obsequio a que hacemos referencia, aprovechamos la presente oportunidad para ofrecernos muy atentamente.

Firmada por los aviadores Barberán y Collar.

Un motivo más de magnífica espiritualidad en la historia de la construcción del Sanatorio en el Monte Naranco al que se asocia desde ahora el recuerdo de la más grandiosa hazaña aviatoria realizada hasta el presente y que ha servido para estrechar más los lazos que unen a la madre España con la última de sus emancipadas hijas.

GRAN FIESTA MAÑANA DEL CASINO ESPAÑOL EN SU BALNEARIO DE LA PLAYA

Como ya es de costumbre mañana domingo, en el Balneario del Casino Español en la Playa de Marianao, se ofrecerá la «Hora Elegante del Vermouth», de 10 a.m. a 1 p.m.

Amenizada por el celebrado «Conjunto Típico Encanto», siempre tan aplaudido.

Para el domingo 25, próximo se anuncia en aquel Balneario un espléndido Te Bailable, tocando la Orquesta de Los Piratas de Maya.

La temporada de verano, en el Balneario del Casino Español en la Playa de Marianao, viene resultando muy animada.

EL FESTIVAL DE MAÑANA DEL GRAN «CLUB LUARQUES»

Están ultimados todos los detalles para el gran festival que en la tarde de mañana celebrará el Club Luarqués de la Habana en los jardines de la cervecería «La Tropical», con el fin de engrosar los fondos de beneficencia, a la que han sido invitados los intrépidos aviadores capitán Barberán y teniente Collar.

La parte musical, a cargo de la renombrada orquesta que dirige Antonio María Romeu y del Sexteto Nacional, merecerá la aprobación unánime de la gran cantidad de personas que tienen separadas ya las entradas, y de aquellas otras que a la entrada de los jardines las pueden conseguir. Felicitamos a la Comisión de Fiestas que trabaja con el mayor entusiasmo, muy especialmente a su presidente señor Juan Gómez y el vice señor Manuel Alvarez, secundados con el mayor celo por el presidente social señor Benigno Pérez Norman y el secretario señor Francisco González.

Deseamos que el mayor éxito corone el esfuerzo de todos.

CELEBRA HOY LA VERBENA EL M. I. «CENTRO GALLEGO»

El entusiasmo conque siguen laborando los organizadores de esta monumental Verbena que ya en estos momentos es enorme la cantidad de entradas vendidas: en este sector por derecho propio merece un elogio sincero el Comité de gentiles y bellas damitas por el aporte y derroche de entusiasmo conque trabajan ellas, que por primera vez toman parte en la organización de un festival en el Centro Gallego y que quieren demostrar con sobrados méritos que vencerán en el pugilato entablado con los del sexo opuesto.

La Comisión de música ha contratado los mejores conjuntos musicales y son éstos las Orquestas Antonio Ma. Romeu, Hermanos Selas con J. Valdés, Hermanos Martínez, Septeto Nacional, Diana Habanera, Jóvenes del Cayo y Quinteto Los Barcaleses.

Inmensa cantidad de público invadirá el Palacio de Suevia, atraído por los múltiples atractivos, de que han sabido rodearla, sus organizadores.

La entrada costará solamente sesenta centavos.

DE LA AGRUPACION ARTISTICA GALLEGA

Ha quedado constituida la nueva Sección de Orden y Fiestas, de la Agrupación Artística Gallega, de la siguiente manera:

Presidente, Gustavo López; Vice, Presidente, José Requejo; Secretario, Manuel Vázquez; Vice Secretario, Eugenio Méndez y como Vocales los señores Teodoro Torres, Manuel Alvarez, Luis Gómez, Carlos López, Sergio Serra, Jesús Arias y Manuel Sánchez.

Les deseamos los mayores éxitos

SUSPENDIO SU FIESTA MARITIMA EL C. PIRATA

La comisión organizadora de la fiesta marítima que iba a ofrecer el «Club Pirata,» nos participa que por causas imprevistas, se ha acordado suspender la Verbena que iba a celebrarse en el vapor «Guanabacoa», la cual se celebrará más adelante en la fecha que nuevamente se señale.

TRANSFERIDA LA VELADA Q. LA AGRUPACION ARTISTICA GALLEGA ANUNCIO PARA HOY

Recibimos la siguiente nota: Ponemos en conocimiento del público que la velada bailable que tenía anunciada la Agrupación Artística Gallega, para hoy sábado ha sido pospuesta para el 2 de julio a las ocho y media de la noche.

REPARTO DE TRABAJOS EN LA ASOC. DE DEPENDIENTES

El lunes próximo, día 19, a las diez de la mañana, se efectuará en la Academia diurna de la Asociación de Dependientes, el reparto de los trabajos a los alumnos que los expusieron con motivo de la terminación del curso 1932-1933. El alumno deberá concurrir a la escuela a la hora y el día mencionados para recoger sus trabajos, los cuales les serán entregados por el profesor del aula.

Con esto terminará la Exposición Escolar de Dependientes, que, por tantos conceptos, mereció el aplauso de los millares de personas que la visitaron.

La señorita de la Puerta, directora del Departamento de Niñas, y el señor Mesa, director de los varones, recibirán a la muchachada el lunes, a las diez de la mañana, y les darán la despedida con motivo de las vacaciones veraniegas.

DE INTERES A LOS SOCIOS DEL M. I. CENTRO GALLEGO

El secretario general del Centro Gallego, doctor Alfredo Blanco, nos ruega que llamemos la atención de que son pocos los billetes que quedan para el banquete popular a los aviadores que se le ofrecerá por la noche en el Teatro Nacional y que los mismos sólo estarán a disposicion de los asociados que los deseen hasta las doce del día de hoy en la tesorería del Centro.

También hace saber a los socios que deseen adquirir tarjetas para tener derecho a la entrada de la fiesta que como saludo popular está dedicada a los aviadores españoles, en la Tropical a las 4 p. m. de mañana, éstas les serán facilitadas en la Secretaría del Centro, mediante la presentación de su recibo y su carnet.

CONCIERTO DE LAS ALUMNAS DEL PLANTEL «JOVELLANOS»

Mañana, domingo, en horas de la noche ofrecerán las alumnas del Centro Asturiano su acostumbrada fiesta de concierto, en el salón de actos, con el siguiente programa:

1.—Palabras por el señor Abelardo López, director del plantel.

2.—Gavota, Mason, piano, a cuatro manos, por las alumnas Adoración Callejas y Julia García.

3.—Orquídeas negras, canción por las alumnas Hilda Fernández y Albina Asso, acompañadas por Ofelia Braña.

4.—Visiones, Shuman, piano a 4 manos, Hita María Riestra y María del Carmen Blanco.

5.—Caballera rubia, cantada por Pilar Cantalauba, al piano Margarita Fernández.

6.—Serenta árabe, de Tárrega, piano por Carmen Menéndez Viña.

7.—Gotas de amor, de Agustín Lara, cantada por Elvirita Arrojo, al piano Adoración Callejas.

8.—Vals, de Chopín, piano, por Moraima Ochoa.

9.—Coro de la Montería, por las alumnas del plantel, acompañadas al piano por Julia García.

10.—Ataque de los hulanos, a cuatro manos, por Conchita y Sara Quintero.

11.—Van en busca tuya, cantada por Margarita Fernández acompañada por la profesora de la cátedra de música.

12.—Malagueña de O. de la Cima, piano, por Pilar Cantalauba.

13.—La loca del bequeló, poesía, recitada por Angel Callejas.

14.—Lamento gitano, de M. Grever, cantada por María Luisa Villar al piano Margarita Fernández.

1».—Mazurka, de Orbón, al piano Margarita Fernández.

Será sorprendente el baile de hoy del M. I. Centro Gallego

Reina un entusiasmo indescriptible por asistir al baile de socios que en honor de las águilas hispanas, Mariano Barberán y Joaquín Collar, celebrará esta noche el Centro Gallego en sus regios salones.

Después del banquete popular que organizado por el Comité de Sociedades Españolas tendrá efecto en el gran Teatro Nacional y que habrá de alcanzar proporciones extraordinarias, la Comisión Ejecutiva en pleno de la sociedad galaica y otras personalidades, acompañarán a los intrépidos aviadores hasta el salón de la presidencia, desde donde se dirigirán al baile que en esos momentos estará en todo su esplendor y belleza. Antes de retirarse se les ofrecerá un champagne de honor en la sala de actos de dicha Comisión Ejecutiva.

Los asociados deben tener muy presente que es requisito indispensable presentar a la Comisión de puerta el recibo del mes en curso, y el carnet de identificación.

LOS ACTOS DE HOY

COMITE DE SOCIEDADES ESPAÑOLAS. Banquete popular a los aviadores españoles en el Gran Teatro Nacional, a las nueve de la noche.

NATURALES DEL CONCEJO DE COAÑA. Junta Extraordinaria de Directiva, en el Centro Asturiano a las 8 y media p. m. para tratar de la próxima fiesta.

JARDINES DE LA POLAR.—Almuerzo a los aviadores Barberán y Collar.

JUVENTUD DE VILLARES.—Excursión a Varadero, saliendo los ómnibus de Suárez 34, a la una de la madrugada. Habrá carreras, competencias de natación y otros eventos deportivos, con premios a los vencedores.

RAFAEL MARIA DE LABRA. Baile de Confraternidad hispano-cubana en su local social, para los socios y personas invitadas. Las invitaciones se facilitan en la secretaría. Una orquesta y un sexteto, ejecutarán el programa.

SOBRE LA REFORMA DE LOS ESTATUTOS DEL CENTRO GALLEGO

En analogía con la noticia publicada de que se había acordado señalar el día 25 del presente mes a la una de la tarde para celebrar la Asamblea General de socios, con el fin de tratar en definitiva del proyecto de Estatutos presentado por la Comisión designada por la Asamblea de Apoderados, y el de todos los demás que presenten los señores socios, nos visitó una comisión de los mismos para rogarnos informáramos que ayer precisamente fué terminada la confección de los «Estatutos» completos, que los asociados del «Centro Gallego» entregarán al presidente de la Asamblea de Apoderados, para que dé cuenta con ellos en la próxima sesión de socios, con la sugestiva advertencia que estimándolo de suprema importancia para evitar los fraudes seculares en la votación, se adelantaron, dándole al nuevo «Procedimiento Electoral», todas las garantías que asegure el pleno triunfo de las mayorías organizadas en esa función cívica, al cambiar el sistema del Gobierno actual, por el de las Juntas Generales restituyendo a los asociados todos aquellos derechos de que habían sido privados, con perjuicio de la verdadera democracia, que es la que debe presidir a la Sociedad.

Formaban la comisión que nos visitó los señores Miguel Bendamio y José Justo Avarez.

MUCHAS ADHESIONES SE RECIBEN EN EL «CASINO ESPAÑOL» PARA EL ACTO DE HOY EN EL «NACIONAL»

Hasta las cuatro de la tarde de ayer se habían recibido adhesiones al banquete que se celebrará esta noche en el Teatro Nacional, del interior de la República, de las entidades españolas; entre otras habían llegado ya las de las colonias Españolas de Camagüey, Manzanillo, Aguacate, Esperanza, Pinar del Río, Cifuentes, Santa Clara, Santiago de las Vegas, Abreus, Sancti Spíritus, Remedios, Sagua la Grande, Cabaiguán, Guanabacoa y otros pueblos.

Amenizarán la fiesta dos Bandas de Música y la Rondalla del Centro Gallego. Antes de dar comienzo al banquete se exhibirá la película de los festejos celebrados en honor de los señores capitán Barberán y teniente Collar.

Harán uso de la palabra el presidente del Comité de Sociedades señor Alfredo Cañal, el diputado a Cortes por Sevilla señor José Marcial Dorado; el capitán Barberán y el excelentísimo señor Embajador de España.

Es muy grande el entusiasmo que existe para concurrir a esta fiesta, entre los elementos de la colonia española en general.

Gran número de damas y señoritas asistirán también al popular homenaje.

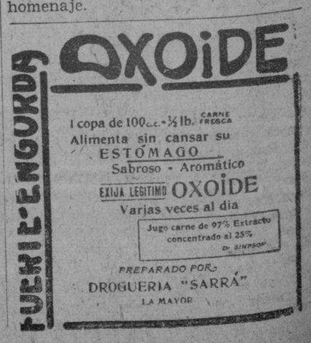

M.E.C.D. 2016

OVIMIENTO DE PASAJEROS

UERTO

EL VIRGINIA

cedente de San Francisco, Los es y Cristóbal, llegó el vapor ricano Virginia, de la Panamá cific Line, que trajo carga gene- l, pasajeros para la Habana y nduce carga general y pasajeros ránsito para New York.

a la Habana llegaron el Ma- Médico de la Zona del Canal anamá, Read Harding y seño- Charles Jannary, empleado ci- el Canal de Panamá; Luis Ga- señora.

tre los pasajeros en tránsito, n Mr. y Mrs. Appleton, propie de teatros; doctor George K. Irving Stenus, importador de David Hitchicock, hijo del polista capitán Hitchicock, ibro del club oficial de Polo os Estados Unidos; William r, nieto del más rico terrate- de California, pues poseyó es extensiones de terreno; Bet- dson, hija del Comisionado de la de Los Angeles, así como artistas del género frívolo.

UN GRAN CARGAMENTO

Virginia lleva un total de once oneladas de mercancías en ge- entre ellas 8500 pacas de se- ue valen dos millones 250 mil ; 17 mil cajas de naranjas; 6 novecientos sacos de café; 123 de platino que mandan de mbia para la firma Meck.

EL CARRILLO

ocedente de Tela, llegó el va americano «Carrillo», que no ni carga ni pasajeros para la na, llevando en tránsito 33 pa- os; 40 mil racimos de plátanos 300 sacos para New Orleans.

UN DELEGADO

ntre los pasajeros en tránsito ste barco viaja el señor César ntales, que va como delegado al de la República de El Sal- dor a la Exposición de Chicago.

LOS QUE EMBARCAN

En el Carrillo embarcan para New leans, Rosa Párraga; Isabel Pa- Geron A. Díaz y señora; Luis ozola; J. D. Fipgillips, esposa corresponsal en la Habana del w York Tribune»; Harold Lee, la Compañía Cubana de Elec. dad; Thomas Duffy, de la Sin- Co.; Agustín Quintero y fa- ; Hilda Campa; E. M. Hine, Central Tuinicú; William Hor- ger, del Central Miranda; Mir- amírez; Esther Caleyo y otros.

LO MORDIO UN PERRO

elmiro Gómez Hernández, ve- de Recreo 9, al transitar por uelle de San Francisco, fué aco- do por una perra color amarillo, lo mordió lesionándolo levemen-

perra con sus cachorros, que no de los muchos perros que en sin dueño en los muelles, fué urada y remitida al Laboratorio onal para su observación.

EL CONTESSA

New Orleans, llegó el vapor ureño «Contessa', que trajo se- nte carga general para la Ha- y conduce carga y 51 pasaje- en tránsito, entre ellas una fa- a hondureña indigente, repa- a y un marinero chileno tam- devuelto por las autoridades de gración americanas.

UN CADAVER

el vapor «Oriente» llegará el ver embalsamado del señor En- Latour, que falleció en los Es- s Unidos.

EL SEATRAIN HAVANA

on wagones con carga general, de New Orleans, el ferro Sea- Havana.

EL FERRY PARROT

Con la correspondencia pública y carga general llegó de Key West ferry Joseph R. Parrot.

EL TUGELA

Este vapor noruego llegó de Sa- vanaah con carga general y dos pa- eros en tránsito.

ASAJEROS QUE LLEGARAN

el Santa Ana, de la Grace Li- llegarán el lunes R. W. Breu- y señora, un mueblista neoyor- , Harry N. Besch que acaba graduardo de piloto aéreo y el fico californiano doctor E. S. es y familia.

LOS QUE LLEGARAN HOY

oy llegará el Orinoco, de Tam- ; el Oriente, de New York y el ney de Veracruz.

añana domingo, solamente es rado el Peten, de New York, a seis de la tarde, con carga y pa- ros.

noche arribó a nuestra rada el or «Florida», procedente de Tam y Key West, con ciento ocho pa- ros, entre los cuales figuraban hos estudiantes cubanos: Ama- y Otilia Freyre, Concepción Ar- teros, Agustín Alvarez, Paulina nández e hijo, Rogelio Ruiloba, men y Esther Narvaez, Arman- Consuelo e Ignacio Agramonte, or Antonio González y familia, ngelina G. de Espinosa e hija, nberto Pazos, Felipe Amézaga l Martínez, Mercedes Ramírez, onio Montero, Enrique Villares, iano Martínez, Jorge Cagigal, De rio Cabargas y familia y José rés entre otros.

la Terminal, anoche

ESO POLITICO TRASLADADO

n la tarde de ayer, fué conduo a Santa Clara, con el fin de e asista a un juicio que tiene pen iente, el joven Miguel G. Llópiz, pre político, que fué traído de Isla e Pinos en las primeras horas de mañana y trasladado al Castillo Príncipe.

EL TREN EXPRESO LIMITADO

Embarcaron ayer rumbo al inte- r entre otros los señores Guillermo auje y señora, para Santa Clara, rlos Trujillo y Alfredo Ibañez ha- Ciego de Avila, Dr. Masses Va- a para Encrucijada, Abelardo Pie hacia Cruces, Orlando Puñal y ñora y señoritas Angelina y Silvia Prado rumbo a Camagüey, El- dio Núñez y Octavio López para ancti Spíritus, Gabriel Tomeu y se- ora hacia Remedios y el doctor Ser ando Castellanos en dirección a Nue itas.

EL GOBERNADOR DE ORIENTE

Para Santiago de Cuba, salió ano- che en el expreso limitado, el go- bernador de la provincia oriental señor José R. Barceló en compañía del doctor González Manet, redactor de nuestro colega «Información» el representante a la cámara señor José Alcocha, y su secretario el consejero Armando Márquez.

OTROS VIAJEROS EN EL EXPRESO LIMITADO

Los señores Rodolfo Hernández para Santiago de Cuba, Antonio Sánchez, Gustavo Madrigal y señora, para Bayamo, Mr. and Mrs. Harry H. Smith, hacia Holguín, Abelardo Chávez para Manzanillo, Roberto Alvarez y Emilio Pacheco hacia Matanzas, Jorge García y señora para Camajuaní, Wifredo Delgado y Fernando Cubillas rumbo a Cienfuegos.

Y el maestro señor Rafael Pastor, director del «Conservatorio Pastor» de Sagua la Grande, en dirección a esa localidad.

EL TREN DE SANTA CLARA

Llegó a su hora, con los siguientes pasajeros, señores Gabriel Gallardo, y Miguel A. Mora de Cruces, César Mármol de Santa Clara, Mario Aguilera y señora de Trinidad, Eduardo Más, Federico Galán y Roberto Bello de Sagua la Grande, Enrique Rigal Riera y Raúl Menéndez de Cienfuegos, Carlos Arce y Jesús Agüero de Remedios, Miguel y Ricardo Morales de Matanzas, Salvador Rodríguez de Caibarién, Mariano Bravo y Luis A. Fortún procedentes de Colón.

BARCOS QUE SE ESPERAN

JUNIO 17:
Siboney de Veracruz; Oriente, de New York.
JUNIO 18:
Peten, de New York.

Por la vía aérea

PASAJEROS LLEGADOS DEL INTERIOR

El expreso aéreo regular «Guantánamo-Habana» No. N.M.-5, al mando del piloto Mc Cullough, copiloto M. González, llegó al aeropuerto General Machado, procedente del interior, a las 12.43 p. m., con los siguientes pasajeros:

De Cienfuegos: E. Todd y E. A. Steward. En este mismo avión se registró durante la travesía el siguiente movimiento de pasajeros:

De Guantánamo para Santiago: Nicolás Pons y de Manzanillo para Camagüey, Virgilio Nogales.

PASAJEROS QUE SALIERON PARA EL INTERIOR

En el expreso aéreo regular «Habana-Guantánamo» No. N.M.-7, al mando del piloto Manolo Quevedo, copiloto M. Builla, salió del aeropuerto General Machado, para el interior, a las 7.30 a. m., con los pasajeros siguientes:

Para Cienfuegos: Francisco R. Palacios; para Morón, Joaquín Torregrosa y para Santiago, Edward Potter y Mis. Sylvia Potter.

EL AVION DE MEXICO

Con destino a México, salió del aeropuerto General Machado, a las 11.48 a. m., el anfibio NC-9151, al mando del piloto Fred V. Clark, copiloto William H. Carey, con el pasajero Víctor Kress, este avión conducía además 172 libras de correspondencia aérea y 34 libras de expreso.

PASAJEROS LLEGADOS DE MIAMI

A las 10.36 a. m. llegó a los muelles del Arsenal de la Pan American Airways, el hidroavión NC-81-V, al mando del piloto Leo Terletzky, con los pasajeros siguientes:

Georgina Sardiñas, Eugenio Sardiñas, Hortensia Menocal, Jesús Vázquez, Rogelio Flores, Víctor Krossa, Margaret Quirk, Wifredo Albanés, Gladys M. Blackadder, Robert C. Bannerman, John J. Naugle, Lucille Al Palmer y J. Manuel Martínez.

PASAJEROS QUE SALIERON PARA MIAMI

Alas 3.02 p. m. salió de los muelles del Arsenal, con destino a Miami, el hidroavión NC-660-M, al mando del piloto Edward E. Schultz, con los siguientes pasajeros:

Joseph A. Benson, May A. Benson, William D. Pawley, ex presidente de la Compañía Nacional Cubana de Aviación Curtis, quien va a Miami, New York, China, a donde seguirá dando auge a la aviación comercial china; Robert C. Hannerman, Clark B. Davis, Charles Moon y Antonio Galán.

Por los ómnibus

OMNIBUS DE CAMAGUEY

MACK No. 6
Turno de 8 p. m.

Para este turno tomaron boletos M. Gutiérrez a Santa Clara, Armando Gómez y familia a Santa Clara, Eloy García Figueroa a Camagüey, Manuel Alvarez a Ciego de Avila, Moisés Araña a Camagüey, Fernando Santos y señora a la Esperanza, Eduardo González a las Parras, Enrique Saldivar y señora a Contramaestre, Miguel Angel Puerto y señora a Florida y Tomás Moya a Colón.

MACK No. 12
Turno de 5 a. m.

En este cómodo y rápido Pullman que hace el turno directo a Santiago de Cuba, pudimos tomar nota de los pasajeros que se dirigen a la capital oriental y otras. Para Santiago de Cuba tomaron boletos señor Ramiro Artola, Eugenio Cardoso, y las señoritas Esther y María Puig Romagosa, para Camagüey, señor José Beltrán, Miguel Angel Martínez y Jesús Santa María, para Bayamo E. Landa, señora de Vicente Pérez y su niña Manuelita, para Holguín tomó pasaje J. M. Rivero, a Santa Clara, Ramón Espinach, y para Jovellanos, señor Rodrigo Rodríguez

MACK No. 14
Turno de 7.30 a. m.

Para este Coche Pullman, tomó pasaje Salustiano Rodríguez, Aida López y Carlos Planas, a Camagüey, también para esa misma ciudad se dirige José Ignacio Recio y familia, Orlando y Esperanza Díaz para las Parras, José Leyseca y familia a Holguín Juan Aguilar a Santa Clara, y Florencio Quesada a Sancti Spíritus.

MACK No. 2 y 55
Turno de 12.30 p. m.

Para este turno y completamente abarrotados estos dos Mack, de pasajes partió uno hasta Camagüey y el otro directo a Santiago de Cuba, de los pasajeros que pudimos tomar nota son los siguientes: J. M. Lavielle y señora a Cabaiguán, Rogelio Flores a la Esperanza, Eleno Solís a la Esperanza, Angel Vilari a Santa Clara, Herminio Calleja a Santiago de Cuba, Luis Felipe Morera y familia a Santiago de Cuba, Armando Peña y señora a Camagüey, Gonzalo y Emiliano Fajardo Ciego de Avila, señora de Gómez a Santiago de Cuba y otros que por el exceso de pasaje nos fué imposible tomar los nombres.

La HOLANDESA AMERICANA
(Holland-American Line)
Reanuda su servicio de pasajeros para los puertos del Norte de
ESPAÑA
El conocido vapor:
"MAASDAM"
saldrá fijamente para
Vigo, Coruña, Gijón, Santander y Rotterdam
EL DIA 3 DE JULIO
Llamamos la atención del público que ningún otro barco saldrá para España antes que el "MAASDAM".
Para informes dirigirse a los señores:
R. DUSSAQ, S. en C.
OFICIOS 24. Habana. APARTADO 1617.
Telfs: A-5639 y M-6278.
O a los sub-agentes en todos los pueblos del interior de la isla.

Empresa Naviera de Cuba
Apartado No. 2490, Dirección Telegráfica: EMPRENAVE
Claves en uso: A. B. C., 4a. y 5a. Edición Western Unión Walkims and Apedix
SAN PEDRO No. 6.—HABANA
TELEFONOS: A-6326. Pasajes y Fletes: A-5315. Información general: A-4720 Departamento de Tráfico: A-3963. Almacén.
A-5034: Segundo Espigón de Paula: M-2680: Tercer Espigón de Paula.
NOTA.—Las escalas de Port Au-Prince, Aux Cayes (Haití), San Pedro de Macoris R. D. Aguadilla Mayaguez y Ponce P. R. Kingston, (Jamaica), son eventuales, esto es, se harán cuando el pasaje o la carga lo amerite
VAPORES EN SERVICIO: Presidente Machado; Baracoa, Cienfuegos, Eusebio Coterillo, Gibara, Guantánamo, Habana, Joaquín Godoy, Julián Alonso, La Fe, Las Villas, Manzanillo Rápido, Santiago de Cuba y Camagüey.
PUERTOS DE ESCALA: COSTA NORTE. — Puerto Tarafa Nuevitas, Manatí, (Victoria de las Tunas), Puerto Padre, (Chaparra) Gibara, (Holguín), (Velasco Bocas), Vita, Banes Nipe, Mayari, Antilla. Preston, Sagua de Tánamo (Cayo Mambi), Baracoa, Guantánamo, (Boquerón y El Deseo) y Santiago de Cuba.
COSTA SUR.—Cienfuegos, Casilda, Tunas de Zaza, Santa Cruz del Sur, Manopla, Guayabal, Manzanillo, Campechuela, Media Luna, Niquero, Ensenada de Mora y Santiago de Cuba.
COSTA NORTE de VUELTA ABAJO.—Bahía Honda, Rio Bermejos, Puerto Esperanza, Santa Lucía, (Minas de Matahambre), Rio del Medio, Dimas, Arroyo de Manua y La Fe.
REPUBLICA DE HAITI.—Fort-Au-Prince, Aux Cayes.
REPUBLICA DOMINICANA.—Santo Domingo, San Pedro de Macoris y Puerto Plata.
PUERTO RICO.—San Juan, Aguadilla, Mayagues y Ponce.
JAMAICA.—Kingston.

Crónica Habanera

(Viene de la página SIETE)

CHATEAU MADRID

Celebra hoy su noche de moda el hermosísimo restaurant garden Chateau Madrid, al que asiste diariamente una selecta y numerosa concurrencia.

Como de costumbre, se presentará el «show» dos veces en la noche, en el que actuarán la celebrada bailarina Adelina Durán, la pareja de rumba René y Estela, el barítono Pinelli, la pareja Berta y Silvio, en sus danzas exóticas y los famosos bailarines Wes y Lisa Adams, que harán nuevas demostraciones de su maravilloso arte.

El programa bailable será ejecutado por la orquesta Siboney y el septeto Chateau Madrid.

Para la comida han sido reservadas numerosísimas mesas, lo que se podrá hacer comunicando al teléfono FO-7935.

CASINO ESPAÑOL

Mañana domingo, en horas de la mañana, se celebrará en el balneario del Casino Español, en la Playa de Marianao, la «Hora Elegnte del Vermouth», que será amenizada por el conjunto típico Encanto.

Para el domingo veinticinco se anuncia, exclusivamente para los socios, un magnífico té bailable, con música de la excelente orquesta de los Piratas de Maya.

CIRCULO DE BELLAS ARTES

Esta tarde, a las seis, se inaugurará la exposición de cien caricaturas de nuestro estimado compañero el notable caricaturista Silvio, cuyos trabajos en «La Semana» son bien conocidos.

Dicha exhibición tendrá lugar en el Círculo de Bellas Artes y el acto se iniciará con unas palabras de presentación a cargo del doctor Antonio González López, distinguido periodista.

Esta exposición, la primera de Silvio, despertará gran interés en los círculos artísticos y en la sociedad habanera, que ya conoce la meritísima labor del talentoso joven, cuyos trabajos han sido tan admirados, y cuya personalidad se ha destacado rápidamente en estos últimos años.

He aquí los nombres de las personas cuyas caricaturas serán expuestas:

CATALOGO

Enrique José Varona; Alfredo Zayas; Flora Díaz Parrado; Ofelia Rodríguez Acosta; Mariblanca Sabás Alomá; Luis Ortega; Sergio García Marruz; Ernesto Aragón; Marcelo Segurola; Eduardo Ortiz Rivas; Leopoldo Sánchez; Juan Carnesoltas; Mariano Aramburo; Víctor Hernández Millares; Carlos Azcárate Rosell; Emeterio S. Santovenia; José Agustín Martínez; Francisco Ichaso; Raul Maestri; Eduardo Betancourt; Carlos Gárate Bru; Gaspar Betancourt; Luis de Soto; Ernesto Dihigo.

José M. Pérez Cubillas; Luis Machado; Antonio Burgos; Antonio Iraizoz; María Cervantes; Guillermina Foyo; Silvio de Cárdenas; Cecilio Acosta; Aurelio L. Gallardo; Secundino Baños; Agustín Reyes; Laureano López Granja; Rafael Llovet; Gerardo Castellanos G.; «Chamaco Longoria»; Ivan Valdés Zurbano; José Huerta; García Pulido; Alberto Armand; Enrique Berenguer; Rafael Alfonso Morales; Luis Loret de Mola; Juan B. Ubago.

Augusto Tariche; José Angel Buesa; Esteban Valderrama; Armando Maribona; Rodríguez Morey; María Luisa Ríos; H. Portell Vilá; Esteban Betancourt; Gumersindo Barea; Alfredo del Valle; Enrique Pizzi de Porras; Francisco Moreno de Ayala; Antonio González López; Pablo Alvarez de Cañas; Jorge Mañach; Pedro M. de la Concepción; Miguel Coyula; Rafael Suárez Solís; Félix Soloni.

Federico Ibarzabal, Levi Marrero. Pérez Boudet, Francisco Fernández Plá. Tomás Servando Gutiérrez, Miguel de Marcos. Guillermo Martínez Márquez, J. M. Valdés-Rodríguez. Enrique Palomares, Félix Calleja (Billiken). José Z. Tallet. «Chilo» Mederos, Mariano Grau, Fegudo. Juan Luis Bonich, Pepín Rivero, Ignacio Rivero, Edel Farrés. Oscar Lombardo, Ernesto Fernández Arrondo. Abela, Leandro García, Armando Leyva, Mario Lezcano Abella, Juan Criollo. Hernández Cárdenas. Roseñada, González Marín, Stalin. Mussolini, Hitler, Hindenburg, Roosevelt, Profesor Piccard.

OLGA BOSQUE DE STERLING

La señora Olga Bosque de Sterling, joven y gentil dama de la sociedad habanera, fué operada ayer por la mañana en la Policlínica Nacional Cubana.

Efectuó la delicada intervención quirúrgica el eminente cirujano doctor Rafael Nogueira, quien obtuvo un éxito más con dicha operación.

El estado de la paciente es muy satisfactorio.

CLUB FEMENINO DE CUBA

Hoy se cumple el décimoquinto aniversario de la fundación del Club Femenino de Cuba, que preside la señora Dulce María Sainz de la Peña viuda de Mena.

Para celebrar esta fecha se efectuará esta tarde, en la terraza del Hotel Presidente, un té para el que han sido invitadas algunas personalidades.

CAMBIO DE BUFETE

El doctor Antonio de la Carrera y Fuentes ha trasladado su bufete de abogado, al cuarto piso del Edificio Abreu, O-Reilly y Mercaderes.

Allí continúa atendiendo a su numerosa clientela.

LA BODA BALSINDE-MORE

En la iglesia parroquial del Vedado contraerán matrimonio, en la noche del jueves veintidós, la bella señorita Georgina Balsinde y Faura con el joven José Eugenio Moré y Benítez, empleado del National City Bank.

El bello templo del Vedado lucirá para esta ceremonia elegante una bellísima decoración floral, que con el nombre de «jardín d'amour» ha diseñado la gentil Lucky Schuman de Mendoza, quien se halla al frente del renombrado jardín «Milagros».

En la tarde del miércoles veinte se efectuará la boda civil ante el notario doctor Agustín Cruz.

Testificarán en este acto, por ella: el doctor Gustavo Arocha, magistrado de la Audiencia de la Habana, el doctor Manuel Compte, y los señores Ernesto de Araoz y Juan Castillo.

Por el novio: el señor Pablo G Mendoza, el doctor Rogelio Benitez y de Cárdenas, magistrado de la Audiencia de la Habana; Mr. Lucius H. Tippet, contador del National City Bank, y el señor Dionisio Tellechea y Pi.

DAMAS ISABELINAS

Existe gran entusiasmo en nuestra sociedad para el próximo bridgeté organizado por el Subcomité de Propaganda de las Damas Isabelinas, que tendrá efecto, como siempre en el Salón Verde de «El Encanto».

Hasta ayer noche habían reservado mesas las señoras Ofelia Rodríguez de Herrera, Nica Pérez de Baxter, Nena Nodarse de Beltrán, Leonila Zabala de Betancourt, Emilia Montes de Crespo, Guillermina G. de Alvarado, Dora Mendive de Llaca, María Amalia Rodríguez de del Pico, Valeria Marcos de Azcanio, Elisa del Valle de Ainciart, Josefina Fraile de Hernández, María Vermay de Campanería, señora Dhoniphan, Carmela Suárez Llata, Josefina T. de Villegas.

LA GRAN FUNCION DE MAÑANA

La Sociedad Infantil de Bellas Artes, volverá a triunfar mañana con la representación de la célebre comedia «La Pobre Cenicienta» que tendrá efecto a las dos de la tarde en el Auditorium.

Numerosas familias habaneras se han apresurado a adquirir localidades. En esta última oportunidad de poder conocer la comedia basada en el popular cuento de José María Folch y Torres. Las pocas disponibles se encuentran a la venta en la contaduría del Auditorium.

El trabajo interpretativa de los pequeños actores, así como el lujo y suntuosidad de las escenas y los artísticos ballets constituyen los principales alicientes de este gran espectáculo.

UN DRAMA CUBANO

A la pluma del conocido literato Antonio Burgos, Ministro de la hermana República de Panamá, se debe el magnífico drama de ambiente guajiro concebido por el distinguido diplomático.

Esta obra, denominada «El Compadre Leonardo», será repetida en el Teatro «Martí» de Vereda Nueva a petición de diversas personalidades y representada por la Sección de Declamación de la Sociedad «José Martí», que dirigen con acierto los esposos González Brito.

La fiesta artística, en la cual tomarán parte distinguidos actores bien conocidos de nuestra sociedad, será un éxito.

DE VIAJE

En el vapor «Virginia», que salió ayer tarde de nuestro puerto, embarcaron los esposos José Chao y Mary Morandeyra, esta última distinguida poetisa y recitadora.

Se dirigen a la ciudad de Nueva York donde la señora Morandeyra ofrecerá varios recitales.

En el invierno marcharán a España para cumplir contratos, pasando antes por esta ciudad.

INSTITUTO ARQUITECTONICO DE CUBA

Hoy sábado, a las cinco y media de la tarde, tendrá efecto en los salones del Instituto Arquitectónico de Cuba, la apertura de su segunda Exposición Arqueológica.

Los trabajos que se exhibirán, han sido realizados en Guanabacoa por miembros del instituto y por alumnas de las clases de pintura del Lyceum, frutos de una excursión arqueológica a dicha villa que se efectuó el mes pasado, organizada por el Instituto Arquitectónico de Cuba con el concurso de la Cámara del Comercio de Guanabacoa y de los Manantiales «La Cotorra».

En dicha exhibición habrá óleos y acuarelas ejecutados por el grupo de señoritas de la clase de pintura que en el Lyceum dirige la señora María Teresa Ginerés de Villageliú, así como dibujos y restauraciones de los arquitectos Manuel Tapia Ruano, Manuel Copado, José Campi, Joaquín Weiss, Enrique O-Bourke y Eugenio Batista.

JUVENIN
LO ULTIMO Y MAS PERFECTO PARA LAS CANAS

JARDIN
El Fenix
Teléfonos: U-2347 U-2164
DECANO DE LOS JARDINES HABANEROS.

Herido grave un campesino en Jovellanos

Al discutir con otro compañero sobre el amarre de un cerdo en el batey de la finca «Paula»

JOVELLANOS, junio 16. (Por telégrafo.) En el batey de la finca Paula, de este término, ocurrió hoy un hecho de sangre, como consecuencia de una discusión sin importancia que sostuvieron Eusebio Ezquizorrosa, mestizo y Obdulio Hidalgo Riego, de la raza blanca, resultando este último herido de gravedad.

Según los pocos detalles que sobre el suceso se conocen hasta ahora, Eusebio y Obdulio discutieron acaloradamente sobre el amarre de un cerdo en el batey, llegando al extremo el primero de esgrimir un puñal y clavarlo en el pecho de su contrario, que cayó al pavimento sin conocimiento.

El agresor, acto seguido se dió a la fuga, siendo perseguido por miembros de la Guardia Rural.

El herido fué conducido al hospital civil donde los doctores Ferrer y Pan le han practicado una difícil intervención quirúrgica, habiéndose visto precisados a darle cinco suturas intestinales.

La víctima, caso de morir, deja en la orfandad a cinco hijos pequeños.

Nin, Corresponsal.

PECES TROPICALES.
El mayor surtido a los más bajos precios.
PECES DESDE 5 Centavos
CIA. AVICOLA DE LA HABANA
GALIANO 42.

EN SUS DIAS

Celebra hoy su santo el señor Ismael Bernabeu, conocido modisto cuyo acreditado «atellier» en el Paseo del Prado se ve siempre favorecido por toda la sociedad habanera.

Recibirá en este día el conocido y exquisito artista de la moda numerosas felicitaciones de sus amistades a la que unimos la nuestra.

MIRAMAR YACHT CLUB

La simpática sociedad del Reparto Miramar celebrará mañana un té bailable, exclusivamente para sus asociados.

Comenzará como de costumbre a las cinco y media de la tarde y será amenizado por la orquesta de los Hermanos Palau.

SANS SOUCI

Brillantísima resultó la fiesta celebrada en la noche del jueves en el aristocrático «road house' de La Coronela».

En nuestra crónica de ayer describimos, en parte, la magna fiesta que tuvo lugar en aquel restaurant con motivo de la comida que ofreció el editor-propietario de «El País», señor Alfredo Hornedo, a los aviadores españoles capitán Barberán y teniente Collar. Hoy ofrecemos los nombres de los diversos «parties» que se encontraban en otras mesas.

Esta noche volverá a estar de fiesta el simpático restaurant con motivo de su sábado de moda.

Se presentará el «show» y actuará la orquesta de los Hermanos Palau.

He aquí algunos de los «parties» de la noche del jueves:

Señoras: María Vivanco de Gómez Mena y María Luisa Gómez Mena de Vives con Carmen Gómez Mena y Willy Menccal, Mercedes Gómez Mena y Tomás Hidalgo Gato ,Olga Gómez Mena, Alfonso Fanjul, Chiquitica Aspiazu y Alfonsito Gómez Mena.

Los esposos Paco García Gómez y Adelina Giscard de García Gómez.

Señora Blanca Maruri de Hornedo, señorita Lolita de la Vega de Maruri, señora Rita A. Maruri de Somoano, señorita Chiquitica Romero, señoritas Catá, doctor Celestino Somoano, señor Rafael Maruri.

Mr. Mrs. Eduardo Tomeu; Mr. y Mrs. Alvaro Armiñán; Mr. y Mrs. Mario Pedroso; Mr. y Mrs. Rafael Echeverría; Mr. y Mrs. Pedro Rodríguez; Mr. y Mrs. Enrique Rodríguez.

Señoras: Estela B. de Cañal; Isolina Cuervo de P. Viñas; Sabina Echeguren de Pardías; María Teresa Escarrá, de Casares, Blas Casares y Francisco Barroeta.

Alejandro Molina; Loreto C. de Molina; Sofía de la Hoya de Castillo; Raúl López Castillo; Consuelo R. de Villate; Ricardo Villate; Matilde Dorrbecker; Manuel J. Díaz y Alfredo Dorrbecker.

Carmencita y Pilar Gárate; Enrique Díaz; y Bianca Bahamonde.

Señora Trina Varela de Fernández; señora Lolita de la Vega; señorita Rosario Camacho y Armando Acosta, Jr.

Fefa Galdo de Espin y Ernesto Espin.

Charles Booth; Carmela Betancourt de Booth; Raúl Cossío; Rosalina Ayala de Cossío; Raúl Ayala y Sara Sánchez de Ayala.

Pepita Rus y César Sánchez; Rodrigo Barbeiro y Flor Suárez.

Sara Abascal de Viñas; Conchita Roldán y Viñas; Conchita Viñas de Roldán y señores Viñas y Roldán.

Señora M. L. Herrera; señorita Elena Viñas; Celestino Cacheiro; Evelyn Pereira y Ramón del Valle.

Salvador García; Hilda Urrosti; Olga Urrosti; Trina Alday de García; María Martínez; Ely Alday y Paco Sierra Gómez.

Señor Victoriano González; Rosalina C. de González; señorita Rosalina González; doctor A. Majariego; señorita Cuca Rosainz; doctor Pover, Sargento Madariaga.

Señor Carlos Montalvo y señora Sofía Barreras; señor José Benítez y señora Esther Heymann.

Edel FARRES.

Para Ganar Fuerzas

En la edad avanzada generalmente sobrevienen estados de flojedad y cansancio que impiden disfrutar de la vida sosegadamente. En estos casos, la

PREPARACION DE WAMPOLE

tónico de propiedades nutritivas y vigorizantes, ayuda poderosamente a recuperar la energía. Antes de las comidas, estimula el apetito, facilita la digestión y es asimilada hasta por el estómago más delicado.

Eficaz en Verano y en Invierno

SE ORDENA RETIRAR LOS ANUNCIOS POLICROMOS, POR AFEAR LA CIUDAD

El Jefe del Departamento de Fomento rindió un informe sobre este asunto al Alcalde, quien le dió su aprobación. La Comisión Territorial celebrará sesión extraordinaria. Datos solicitados

(Noticias del Distrito Central)

La multiplicidad de colores llamativos en los anuncios comerciales de todas clases, lumínicos o no, instalados en distintos lugares de la población, ha dado lugar a que por el jefe del Departamento de Fomento del Distrito Central, señor Evelio-Govantes, se eleve informe al alcalde señor Izquierdo, en el cual se le llama la atención acerca de la conveniencia de proceder inmediatamente contra tales infracciones de los reglamentos vigentes. Esos colorines, estima el jefe del Departamento de Fomento, desentona en el buen conjunto urbano de la ciudad

Aprobado por el alcalde lo propuesto por el señor Govantes, este ha dado ayer instrucciones a los empleados de su oficina a quienes corresponde actuar sobre el particular, para que procedan a notificar a los dueños de establecimientos o casas particulares donde haya anuncios de esta clase, seguramente instalados sin licencia del Gobierno local, para que los retiren inmediatamente.

SESION EXTRAORDINARIA DE LA COMISION TERRITORIAL

En vista de que son muchas las solicitudes de rectificaciones de rentas rústicas y urbanas presentadas en el Distrito Central de la Habana, y en atención a que la reunión ordinaria de la Comisión del Impuesto territorial que debe de conocerlas se demora todavía algunos días, se tiene el propósito de convocar a ese organismo a sesión extraordinaria, para conocer exclusivamente tales rectificaciones de rentas.

Todavía no se ha señalado el día para esta reunión de la Comisión.

TRASMISIONES DE DOMINIO

En la Secretaría de la Comisión del Impuesto Territorial, fueron asentadas ayer las siguientes trasmisiones de dominio: la señorita Sixta Pérez vendió a la señora Francisca Mateu Ponce viuda de Donis la casa calle Cruz del Padre 2-A en $1.200. Pedro Alvarez González vendió a Antonio García Alvarez, una casa de la calle Libertad entre las de D-Strampes y Figueroa, en mil quinientos pesos. Antonio García Alvarez vendió a Pedro Alvarez y González, por trecientos pesos, los solares 5 y 6 de la manzana 36, del Reparto Santa Amalia.

DATOS PEDIDOS POR GUERRA Y MARINA

La Secretaría de la Guerra y Marina, en expediente por infracción del Reglamento de Carreteras, interesa del Gobierno local se le diga quienes, sean los dueños de automóviles chapas 6012, 44856 y 46797.

CLAUSURAS

Por la Fefatura de la Policía Nacional se ha dado cuenta al alcalde de haberse cumplido la orden de clausura contra estos establecimientos: tienda de tejidos en Monte 47, carnicería en Acosta y Concepción y Lechería en Campanario y Peñalver.

DATOS PEDIDOS POR EL JUZGADO

El Juzgado de instrucción de la sección segunda, ha recordado al Gobierno local, su petición de datos con respecto a qué gestiones realiza en las oficinas de ese Gobierno el señor Enrique Varona y Casals El propio Juzgado pide datos para sustanciar una causa por infracción electoral.

RECTIFICACIONES DE RENTAS

Los señores José Castillo, Eloisa Brunet y Leonardo Ibáñez, han remitido al Alcalde, rectificaciones de rentas en casas de su propiedad, situadas en la playa de Santa Fe, Baracoa y en la ciudad de Cienfuegos, respectivamente, para que sean enviadas a los alcaldes de los referidos lugares.

PARA UN RECURSO

La Audiencia de la Habana, pide la remisión del expediente personal del señor Luis Barba y Martín, para resolver el recurso presentado por éste, contra acuerdo del Consejo Deliberativo de 24 de abril último, que realizó sus gestiones para incluir en presupuesto, la cantidad que se le adeuda por haberes dejados de percibir como empleado del ayuntamiento.

ERARIO DEL DISTRITO CENTRAL

Recaudación del día 15. Ejercicio corriente: $2.374.81. Resultas $2.666 con 54 centavos. Consejo Provincial $761.20. Existencia en caja: Ejercicio corriente: $2.316.35. Resultas $6.079.35. Consejo Provincial $34.345 con 7 centavos. Presupuesto extraordinario $432.94. Depósitos $88.213.26 Total $131.386.97.

Cobros. Transposte $69.50. Cuotas ocasionales $373.75. Espectáculos Públicos $75.00. Multas $0.00.

SOBRE UN EMBARGO

La Administración de la Zona Fiscal de Oriente se ha dirigido ayer al alcalde, para manifestarle que el señor Ignacio Villarreal, comerciante establecido en Habana 122, le informa que el Distrito Central pretende embargarle objetos que ya están afectados por procedimientos de cobros seguido por el Estado, en débitos del Impuesto del Uno y medio por ciento. Opina la Zona Fiscal referida, que el Distrito Central puede embargar esos objetos, pero nunca extraerlos hasta tanto no se termine el expediente iniciado por el Estado.

CHOFER ACUSADO

Mario Lara Hernández, vecino de San Miguel 233, participó en la Policía Judicial, que le dió en alquiler el auto de su propiedad 35874, al chofer Eduardo Martí, vecino de Tenerife 90, el que desapareció y en el día de ayer envió al vehículo al garage situado en Concordia 182, faltándole varias piezas que estima en la suma de 30 pesos.

Compañía
Trasatlántica Española
SERVICIO DE VAPORES CORREOS
El trasatlántico
"HABANA"
saldrá el día 15 de JUNIO
Para:
VIGO, CORUÑA, GIJON, SANTANDER Y BILBAO
—vía New York—
Próxima salida: Julio 16 "CRISTOBAL COLON"
El trasatlántico
"MAGALLANES"
saldrá el día 22 de JUNIO
Para:
CADIZ Y BARCELONA, — vía New York
Seguridad, Confort, Esmerado Trato.
Camarotes superiores para el pasaje en 3a. clase. Excelente comida con servicio de camareros; Vinos españoles en todas las comidas.
GARCIA & DIAZ, Ltda. Agentes Generales.
Palacio de la Lonja. Teléfonos: M-6911 y M-6912
Habana.

GARCIA & DIAZ, Ltda.
Agentes Generales
PALACIO DE LA LONJA Teléfonos: M-6911 y M 6912
Habana

M.E.C.D. 2016

LA INFLACION SERA INNECESARIA EN LOS ESTADOS UNIDOS, SEGUN EL CRITERIO DE LA BANCA

EL MERCADO DE LOS AZUCARES CRUDOS DE NUEVA YORK SIGUIO ACTUANDO AYER EN TONO QUIETO

No se efectuaron ventas de azúcares disponibles en la sesión de ayer. La Bolsa de entrega futura ha cerrado algo sostenida. Los refinadores irán pronto al mercado

Dícese que la indiferencia demostrada el jueves en el mercado de azúcares costo y flete de Nueva York por los compradores, y mantenida ayer, dió lugar al movimiento de ventas desarrollado el mismo jueves en fuerte escala por los intereses productores cubanos en el mercado de futuros, a intensificar el cual contribuyó la presión de las ofertas de casas comisionistas, representando algunas de estas liquidación forzosa.

No se explicaba ayer el mercado a qué pudo deberse la presión constante ejercida por Cuba.

Los refinadores no se mostraron interesados en las ofertas, entre otras razones, porque se esperan embarques de las Hawaii durante la semana actual y la próxima. Además, de momento, tienen moderadas existencias de materia prima y el cambio dado por el tiempo ha reducido un tanto la demanda de azúcar refinado. Sin embargo, tendrán que entrar en el mercado para atender a posteriores necesidades.

El mercado de crudos abrió ayer con un tono quieto, con ofertas a 3.35 de crudos de derechos libres. Los azúcares de Cuba en primeras manos retirados del mercado. No se efectuaron ventas.

El mercado de futuros abrió sostenido, declinando luego y cerrando sostenido de sin cambio a un punto de alza en todas las posiciones, con excepción de la de mayo, que cerró con un punto de baja.

El mercado de Londres estuvo quieto, pero sostenido.

Cotización «spot»

La cotización «spot» de Willett and Gray del día 15 fué 3.35.

Existencias

Las existencias de azúcares crudos en almacenes afianzados New York ascendían ayer a 582.974 sacos, sin cambio respecto al día 15.

Mercado de crudos

Se ofrecieron a la apertura algunos lotes de azúcares de derechos libres para llegar tarde en junio a la base de 3.35 y uno o dos cargamentos de operadores y para llegar en junio, posiblemente obtenibles con oferta de compra en firme a los tipos prevalencientes de la posición de septiembre en la Bolsa de Futuros.

Mercado de futuros

Las ventas de futuros ascendieron a 24.200 toneladas. Las cotizaciones fueron las siguientes:

	Cierre anterior	Cierre de ayer
Julio	1.32	1.32
Septiembre	1.34	1.34-35
Diciembre	1.41	1.41
Enero	1.41-42	1.42-43
Marzo	1.47-48	1.48
Mayo	1.53	1.52

Mercado de Londres

Los crudos nominales, en este mercado, a la base de 0.95 libre a bordo. Las cotizaciones de la Terminal fueron las siguientes:

	Cierre anterior.	Cierre de ayer
Junio	5.6	5.6 ¾
Agosto	5.10½	5.9 ¾
Septiembre		5.10½
Octubre	5.11½	5.11½
Diciembre	6.2 ½	6.2
Marzo	6.5 ½	6.5
Mayo	6.7 ½	6.7

EL 31 DE MAYO LA EXISTENCIA DE AZUCAR EN CUBA ASCENDIA A DOS MILLONES 860.258 TNDAS.

La exportación de azúcares efectuada desde el día primero de enero del año en curso hasta el 31 de mayo pasado fué de 739,655 toneladas, entre los libres y de la Corporación

La Corporación Exportadora Nacional ha dado a conocer el siguiente estado sobre el movimiento de azúcares de Cuba, de la zafra 1932-33, correspondiente a la semana terminada en mayo 31 de 1933 (en toneladas):

Existencia de la zafra anterior	826.224
Producción de la zafra actual hasta la fecha	1.983.229
Total	2.809.453
Exportado hasta la fecha (libre)	686.999
Existencia actual (libre)	2.122.454
Existencia de la Corporación	790.460
Exportado hasta la fecha (control)	52.656
Existencia actual (control)	737.804
Total de existencia en la Isla	2.860.258

La exportación azucarera durante la referida quincena y desde enero 1 hasta mayo 31 fué la siguiente:

	Quincena	Hasta la fecha.
A EE. Unidos	45.967	515.417
A O. países (azúcares libres)	17.186	171.582
A O. países (azúcares Corp.)	9.637	52.656
	72.790	739.655

INACTIVA HA ESTADO LA BOLSA DE LONDRES, AYER

LONDRES, junio 16.—Luis Mendoza y Cía.—La Bolsa de valores de Londres abrió abandonada y con tendencia reaccionaria.

La libra esterlina abrió en Londres a $4.05, con baja respecto al cierre del jueves, bajando más tarde a $4.03.

BAJA EL INDICE DE LOS PRECIOS EN LOS EE. UU.

NUEVA YORK, junio 16.—El indice de precios de artículos de primera necesidad, compilado por Moody, es 120.1 contra 121.8.

EDICTO

DOCTOR JUAN IGNACIO JUSTIZ Y VALDES, Juez de Primera Instancia del Sur de esta Capital

Por el presente Edicto hago saber: Que en los autos del juicio de menor cuantía seguido por Compañía Arrendataria Santa Teresa S. C., contra la Sociedad Flores y Compañía en cobro de pesos, he dispuesto sacar a pública subasta por término de ocho días los bienes muebles embargados en dicho juicio, consistentes en las mercancías, armatostes, mobiliario, enseres que constituían el establecimiento de café cantina, lunch y restaurant de la propiedad de la sociedad demandada sito en la casa calle de Diez de Octubre número 608, conforme al inventario de los mismos practicado en la diligencia de lanzamiento que consta certificada a fojas 7 de dichos autos; cuyos bienes han sido tasados por el perito mercantil señor Agapito Cabrera y Molina en la cantidad de ochocientos setenta y tres pesos sesenta centavos moneda oficial, habiéndose señalado para el acto de la subasta las diez de la mañana del día treinta del actual en la Sala de Audiencia del Juzgado, sito en la casa Paseo de Martín número quince altos; advirtiéndose a los licitadores que no se admitirán proposiciones que no cubran las dos terceras partes del avalúo y que para tomar parte en la subasta deberán consignar previamente en la mesa del Juzgado o en el establecimiento destinado al efecto, una cantidad igual por lo menos al diez por ciento en efectivo del valor de los bienes que sirve de tipo para la subasta, sin cuyos requisitos no serán admitidos y por último que los autos se encuentran de manifiesto en la Secretaría del actuario donde pueden examinarlos los que quieran tomar parte en la licitación.

Y para su publicación en un periódico diario de esta Ciudad se libra el presente en La Habana a catorce de Junio de 1933.

Dr. Juan I. Jústiz y Valdés.

Ante mí:

Arturo Bauchmann y Morales.

LA BOLSA DE LA HABANA HA ACTUADO AYER EN UN TONO DE MAS INACTIVIDAD

Inactiva estuvo ayer la Bolsa de la Habana. En la cotización oficial estuvieron quietas, aunque sostenidas, las emisiones de la República en general. Flojas las obligaciones oro del Tesoro y los bonos de Obras Públicas 1945. El resto de los bonos sin variaciones apreciables.

El mercado de acciones también quieto y débil. Ligeramente sostenidas las preferidas de los Ferrocarriles Consolidados de Cuba.

Se vendieron 50 acciones comunes de la Jarcia de Matanzas al tipo de 6 por ciento valor.

En el mercado a término se repusieron algo las obligaciones oro del Tesoro y los bonos de Obras Públicas 1945. Más sostenidas las acciones de los Ferrocarriles Unidos. Más débiles las preferidas de la Cuba Railroad.

MERCADO DE TABACO

Doscientos veintisiete tercios de manchados, procedentes de zonas espirituanas, vendieron y entregaron ayer Iglesias y García a Manuel A. Suárez y Compañía.

Sidney Rothschild registró y cargó, en los almacenes de Constantino González y Compañía, ciento cinco tercios de octavas de la misma procedencia.

Una vega de fábrica, con sesenta tercios de tripas limpias, vendieron y entregaron González y Vázquez a Martínez y Compañía.

Constantino González y Compañía compraron y registraron, en los almacenes de Oyarzun y Sánchez, sesenta y tres tercios de colas.

De esta misma clase vendieron otro lote Urtiaga, Toledo y Compañía a Trinidad Industrial, de Trinidad, provincia de Santa Clara.

ENTRADAS POR CAMIONES

Durante el día conocimos de las entradas de tercios, en camiones, que siguen:

De Consolación del Sur, para H. Duys y Compañía, 120.

De Bejucal para Sobrinos de Antero González, 60.

De Rincón, para Cuesta, Rey y Compañía 30.

RECIBOS POR FERROCARRIL

Hasta las seis de la tarde habían entrado por los patios de los ferrocarriles, solamente estas dos partidas de tercios:

De Camajuaní, para Sobrinos de Antero González, 102.

De Mendoza, para Domingo Méndez y Compañía, 20.

Las tres partidas recibidas en camiones, son de tabaco de la nueva cosecha.

ESCOGIDAS QUE EMPIEZAN

El próximo lunes ha de comenzar en Ovas la escogida del tabaco de la acreditada finca denominada «Malagamba», propiedad del señor Juan Caveda.

Empezó anteayer a funcionar en Caimito, la escogida del señor José Menéndez Menéndez, dueño de la finca «La Serafina», de aquella zona.

Y el próximo día comenzarán a seleccionar las capas, en sus talleres de La Salud, los señores Toraño y Compañía.

COMPRAS EN LOS CAMPOS

Tanto en las zonas de Vuelta Abajo como de Las Villas, la firma H. Duys y Compañía tiene compradores adquiriendo capadura de la nueva cosecha. Otras casas también cuentan con mercaderes en casi todas las zonas, con instrucciones de adquirir tabaco para hacer pacas.

En zonas de Vuelta Abajo y de Las Villas han pasado a segundas manos algunas vegas en matules, casi todas vegas pequeñas, las de las Villas.

Hay compradores en ambas provincias, tratando de adquirir vegas completas y de un día a otro hemos de conocer de importantes operaciones.

LOS TOTALES EXPORTADOS

Durante el mes de mayo próximo pasado, se exportaron, de tabaco en rama, despalillado y ripiado: 7.844 tercios; 755 barriles y 3.919 pacas. Con un peso total de 725.778 kilogramos y un valor de $642.157.

En mayo del año pasado se exportaron: 6.514 tercios; 1.684 barriles y 3.317 pacas. Con un peso total de 695.408 kilogramos y un valor de $631.813.

Durante los cinco primeros meses del año corriente, se exportaron, también de tabaco en rama, despalillado y ripiado 42.056 erciosá 5.034 barriles y 19.573 pacas. Tenían un peso total de 3.956.776 kilogramos y un valor de $3.625.675.

En igual período de tiempo del año pasado, las exportaciones de tabaco en rama, despalillado y ripiado, ascendieron a 45.477 tercios, 8.766 barriles y 26.948 pacas. Con un peso total de 4.938.780 y un valor de $4.831.163.

Las exportaciones de tabaco manufacturado en mayo del presente año, fueron éstas: 2.778.600 tabacos; 2.254.350 cigarrillos y 3.503 kilogramos de picadura.

En Mayo del año pasado se exportaron: 219.766 tabacos, 3.742.820 cigarrillos, y 6.121 kilogramos de picadura.

Durante los cinco meses transcurridos se exportaron: 13.955.828 tabacos; 14.107.028 cigarrillos y 20.058 kilogramos de picadura.

En igual período de tiempo del año pasado, las exportaciones de tabaco manufacturado ascendieron a estas cantidades: 2.655.364 tabacos; 17.208.193 cigarrillos, y 28.823 kilogramos de picadura.

NO EXISTE INDICIO DE DECAIMIENTO EN EL COMERCIO DE EE. UU.

NUEVA YORK, junio 16.—Bradstreet dice que no hay todavía señal alguna de que la reavivación comercial que viene adquiriendo creciente impulso, desde principios de abril, haya de ser transitoria. «Es más—añade—en los informes recibidos esta semana no existe siquiera ningún indicio del decaimiento usual en esta época del año».

BOLSA DE NEW YORK

COTIZACIONES DEL CIERRE DEL DIA 16 DE JUNIO, 1933

(RECIBIDAS POR EL HILO DIRECTO DE MENDOZA Y COMPAÑIA)

A	
Am. Radiator	13⅝
A. Express	9¾
Air Red	78⅞
Alaska Jun	19½
Alleghany	3⅛
A. Chem	112¾
A. Chal	17½
Amer. Can	87½
Am. Car. Fou	21¾
Am. F. Pow	14½
Amer. Ice	9⅛
Amer. Int	11
Amer. Loc	20½
Am. P. Light	15½
Am. Smel.	30½
Amer. Sugar.	50½
A. Tel and Tel	123¾
A. Tob. A.	82½
A. Tob. B.	85
Am. Water	35
Am. Woolen	11
Anaconda	14⅝
Atchison	62½
At. Coast	42¾
At. Ref	25
Ass. D. Goods	11¼
Auburn Auto	57½
Aviat Corp	11½
Amer. Bank	20
B	
Baldwin	9¾
Balt Ohio	19
Bendix Av	15⅞
Best Co.	28⅞
Borden Co.	32¾
Briggs	10⅝
Brook Man	37⅞
Byers A. M.	22
C	
Can Pcif	14⅝
Cann Mills	26½
Case T. Mach	77
Cerro de Pasco	22⅝
Ches Ohio	38⅜
Chi. R. Isl	4¼
Chrysler	26¾
Coca Cola	89
Col. Carbon	56½
Comm South	4¾
Congoleum	16⅜
Cons. Cigar	14
Cons Gas	57⅛
Cons Oil	13¼
Cont Can	55⅞
Cont Oil	13½
Corn Prod	72
Coty Inc	5⅝
Cuba Co.	2½
Cuban A. Sug	7
C. A. Sug prefs	50
Comm Solv	17¾
Chesapeake	36⅜
Col. Fuel	10⅝
Cruc Steel	20½
Cons. R. Cuba	7⅛

D	
Del. Hudson	73½
Del. Lack	32⅝
Drug Inc	52¼
Dupont.	72⅝
E	
E. Kodak	78¼
El. Auto Lit	21⅛
El. Pow Lig	12
Elec. Bond	33
Erie R. R.	11⅝
F	
Fox Film	3⅝
F. Texas	33¾
G	
Gen. A. Tank	33½
Gen. Asphalt	14½
Gen. Elec	21⅝
Gen. Foods	34¾
Gen. Motors	25¼
Gen. Sig. Ry.	32½
Gillet Saf	14¼
Gimbel Bros	4
Gold Dust	21½
Goodrich	13⅞
Goodyear	32¾
G. Paige	3
G. North	20
H	
Hershey com	52
Homestake	220
Houston Oil	28¾
Hudson Mot	10¼
I	
Illi. Cent	27¼
Int. R. T.	8⅞
I. B. Mach	124⅛
Int. Cement	30
Int. Nickel	16¼
Int. Tel	15⅞
J	
Johns Mansv	45
K	
Kroger Groc	28¼
Kresge S. S.	13¼
Kelvinator	9¼
Kennecot	17⅜
L	
Lamebtr	35½
Ligg Myers	88
Loews Inc	20⅛
Loose Wiles	37½
Lorillard	20⅝
Louisv Nash	47⅜
Ludlum	13¼
Lehman	65⅞
Liquid Carb	29
M	
Macy H. R.	53⅛
May Dept	25½
McKeesport.	78
Montgomery.	21½
Miss Pacific	4⅝
Murray Corp	8⅜

N	
Nash	18
Nat Dist	71⅛
Nat Bisc	52⅞
Nat Cash	17⅞
Nat Dairy	20⅛
Nat P. Light	16½
Nat Surety	5
N. Y. Central	36¼
Nevada Con	8⅛
North Amer	31
Norfolk	141
Nort Pacif	21½
O	
Ohio Oil	13¼
Otis Elev	19
P	
Packard Mot	5
Pennsylvania	26
J. C. Penney	38
Pullman Co	43
Pub. Serv	50⅝
Proc Gamble	40
Pure Oil	7⅜
Puerto Rico	30⅝
R	
Radio Corp	7⅞
R. I. Steel	15¾
Reynolds	42⅞
Royal Dutch	25⅞
S	
Safeway	52½
Sears Roeb	31⅞
Simmons	15⅝
Soc. Vacuun	10⅞
St Paul prefsi	8¼
So. Pacific	21⅞
South Ry	20⅞
S. Brands	19
Stand Gas	17¼
Stan N. J.	35¼
Stan Oil C.	31½
Stewart	6¾
Studebaker	6⅞
Sun Oil	42
T	
Texas Co.	21⅛
Texas Gulf	26¾
Timken Roll	27
U	
Union Carb	37½
U. Pacific	108⅛
Union Oil	16⅞
United Corp.	11¼
U. Corp prefs.	38
United Fruit.	52¼
U. S. Rubber	12⅝
U. S. Steel	52⅞
U. Aircraft	30⅝
W	
Warner Bros	4¾
West Union	51⅛
West Elec	43½
Woolworth	41¾
Wrigley	47

BOLSA DE LA HABANA

COTIZACION OFICIAL
Bonos y Obligaciones

	Comp.	Vend
República de Cuba:		
Speyer 1914	90½	93
1905 Deuda Interior	44⅝	47½
1909 4½	75	83
1914 Morgan	83	93
1923 5½ Morgan	78⅞	83
5¼ 1940 Azúcar	77½	84
1945 5½ O. P.	52	53¼
Obgs oro 5½ 1935	49¼	51
Morgan (Seriados) 5½ por 100, 1927:		
F—Vence 1 julio 1933	100¾	—
G—Vence 1 julio 1934	87	100
H—Vence 1 julio 1935	81	100
I—Vence 1 julio 1936	—	—
J—Vence 1 julio 1937	70	—
Certificados serie 5½%		
Obras Públicas:		
Vence junio 30 de 1933	100¾	102¾
Aymto. de la Habana; 1a. hip	97	105
Aymto. de la Habana; 2a. hip	97	—
Centro Asturiano	40	—
Territorial serie B	—	—
Cervecera	23	40
Cervecera (Obligaciones no hip)	10	—
Gas	90	100
H. Electric (Cons)	34	40
H. Electric (Obligaciones no hip.)	10	13
Jarcia Matanzas	—	—
Nueva Fábrica de Hielo	81	—
Papelera serie A	95	—
Papelera serie B	65	—
Unidos	10	—
ACCIONES	**Comp.**	**Vend.**
Banco Territorial	—	—
Territorial (benefs.)	—	—
Cervecera	15	—
F. C. Consolidados de Cuba (prefs)	7	12
Fibras y Jarcia	9	—
Cuba R. R	8½	—
H. E. Utilities Comp., prefs. 6 por 100	28	—
H. E. Utilities Comp., prefs. 5 por 100	14	18
H. Electric Railway Co., preferidas	5	—
H. Electric Railway Co. comunes	1	2¼
Jarcia prefs	25	35
Jarcia prefs. ex dividendo en acciones	24	34
Jarcia comunes	6	8
Licorera de Cuba	4	7
Metropolitan Auto	100	—
Naviera prefs	13	—
Naviera com	2	—
Nueva Fábrica de Hielo	76	—
Nueva Fábrica de Hielo beneficiarias	15	25
Perfumería prefs	16	—
Perfumería com	—	—
Pesca prefs	20	—
Pesca com	4	—
Teléfono prefs	34	—
Teléfono com	6	—
Unidos	2⅞	4
Union Oil	4	6

COTIZACION A TERMINO
Bonos y Obligaciones

	Comp.	Vend.
República de Cuba:		
Speyer 5 por 100	91	—
Deuda Interior	44⅞	47
Speyer 4½ por 100	74½	—
Morgan 5 por 100	84	—
Morgan 5½ por 100	79	82
O. P. 1945	52⅝	53½
Obligaciones oro	50	52
Azúcar	79	84
Julio 1933 (F.) Morgan	101⅛	—
Julio 1934 (G.) Morgan	86	94
Julio 1935 (H.) Morgan	80	—
Julio 1936 (I.) Morgan	75	—
Julio 1937 (J.) Morgan	70	—
O. P. Junio 30 de 1933	101⅝	—
Ayuntamiento, 1a	97	—
Ayuntamiento, 2a	97	—
Centro Asturiano	40	—
Cervecera Int	23	—
Cervecera Int. (Obligaciones no hip.)	10	—
Gas y Electricidad	91	—
H. Electric Railway Co.	34	37
H. Electric Railway Co. (Obligaciones no hipotecadas)	10	13
Jarcia Matanzas	80	—
Nueva Fábrica de Hielo	82	—
Papelera serie A	95	—
Papelera serie B	65	—
Cuban Telephone	60	—
Unidos	10	—
ACCIONES	**Comp.**	**Vend.**
Cervecera Int	15	—
Ferrocarriles Consolidados de Cuba (Preferidas)	7	10
C. Railroad (prefs)	8	—
H. E. Utilities (prefs.)	28	31
H. E. Utilities (pretes)	13	—
H. E. Railway Co. Preferidas)	5	—
Jarcia preferidas	25	—
Jarcia preferidas ex dividendo en acciones)	24	—
Jarcia comunes	6	—
Licorera de Cuba	4½	—
Naviera prefs	12	—
Naviera com	2	—
Nueva Fábrica de Hielo	80	—
Nueva Fábrica de Hielo beneficiarias	17	—
Teléfono prefs	37	—
Unidos	3	—
Union Oil	4	6

MERCADO DE GRANOS

JUNIO 16.

TRIGO	
Julio	73⅞
Septiembre	75⅞
Diciembre	78⅝
MAIZ	
Julio	44
Septiembre	47½
Diciembre	50⅛
AVENA	
Julio	28⅝
Diciembre	31½
CENTENO	
Julio	61¼

MERCADO DE CAMBIOS

Mejoran sus cotizaciones la libra esterlina y la peseta española.

Firme el cambio sobre New York.

De baja el cambio sobre Hong Kong.

No hubo operaciones.

COTIZACIONES

New York, cable	3/32 P.
New York, vista	5/64 P.
Londres, cable	4.06
Londres, vista	4.05 ½
España, cable	10.22
España, vista	10.21
París, cable	4.70
París, vista	4.69
Lira, cable	6.25
Lira, vista	6.24
Suiza, cable	23.20
Suiza, vista	23.19
Bélgica, cable	16.77
Bélgica, vista	16.76
Alemania, cable	28.40
Alemania, vista	28.39
Hong Kong, cable	29.50
Hong Kong, vista	29.45
Canadá, cable	11½% D
Canadá, vista	11⅝% D
Amsterdam, cable	48.20
Amsterdam, vista	48.19
Peso argentino	31 4

Cotizaciones

NEW YORK, junio 17. (AP.)—(Por nuestro hilo directo). La Redacción del DIARIO DE LA MARINA en New York, toma, trasmitiéndolos a la Habana, a las 12:30 a. m., los siguientes totales de las operaciones realizadas por la Bolsa de New York, en su sesión de 16 de junio de 1933:

ACCIONES
5.700,000

BONOS
$12.500,000

COTIZACION DE LA PESETA

La peseta española se cotizó al cierre del mercado a razón de

9.79.43

por dólar

COTIZACION DE LOS FRANCOS

El franco francés se cotizó ayer al cierre del mercado a

21.32

por dólar.

COTIZACION DE LA LIBRA ESTERLINA

La libra esterlina se cotizó ayer en el mercado local a razón de

4.05½

HABANA CLEARING HOUSE

Las compensaciones de checks entre los Bancos asociados al Habana Clearing House ascendieron en la liquidación de ayer a la suma total de

$1.200,231.78

LONJA DEL COMERCIO

Cotización oficial para ventas al por mayor y de contado
ARTICULOS DE PRIMERA CLASE

Junio 16.

ACEITE	
De oliva, latas de 23 lbs.	14.50
De semilla algodón, caja	14.00
Americano en barriles	13.50
Girasol	13.50
AJOS	
Chilenos 40 mancuernas	0.25
Chilenos 30 mancuernas	0.35
Chilenos 20 mancuernas	0.45
AFRECHO	
Fino harinoso qq.	2.25
ARROZ (qq.)	
Canilla viejo	5.25
Semilla S. Q.	5.00
Siam Garden No. 1	5.50
Siam Garden extra 5%	5.50
Valencia legítimo	5.00
Americano, tipo Valencia	4.75
AVENA (qq.)	
Blanca americana	2.25
Blanca chilena	2.25
AZUCAR (qq.)	
Refino 1a.	2.70
Turbinado extra	2.50
Turbinado corriente	2.40
Centrífuga	2.20
Noruega superior	10.00
Noruega regular	9.75
BACALAO (c/.)	
A. Imperial	11.00
País 16 a	17.00
CEBOLLAS	
Americanas, A. B.	3.50
Egipcias, sacos, qq.	4.00
CHICHAROS (qq.)	
Europeos	5.80
FIDEOS (qq.)	
País 5 a	5.50
FRIJOLES (qq.)	
Negros país	5.00
Colorados largos. Chile	6.50
Colorados medianos	5.00
Blancos med. Othenasis	3.50
Blancos Marrow, Eurp. 4 a	5.00
GARBANZOS (qq.)	
Gordos sin cribar 5.50 a	6.00
HARINA	
De trigo, según marca, saco 7 a	7.50
De maíz, qq. 4 a	4.50
JAMON (qq.)	
Paleta	23.00
Pierna 32 a	35.00
MANTECA (qq.)	
1a. refinada en tercerola	19.32
Compuesta	17.32
Vegetal	14.00
MANTEQUILLA (qq.)	
Danesa, latas de ½ lb.	6.00
Asturianas, latas 4 lbs. 40 a	50.00
MAIZ (qq.)	
Del país, prov. Habana	3.00
País, Gibara	3.00
De los Estados Unidos	2.70
PAPAS	
Del país, blanca, qq.	3.25
Del país, rosada, qq.	3.50
PIMIENTOS	
Españoles cuarto 1a. caja 5 a	5.50
QUESOS (qq.)	
Patagras crema entera	32.00
País crema entera	25.00
SAL	
Molida, s/. 200 libras	2.80
Espuma importada	2.00
Espuma, país 98 lbs.	1.80
TASAJO (qq.)	
Pierna	15.00
Surtido	12.00
TOCINO	
Barriga qq.	19.00
TOMATES DEL PAIS	
Natural, 1 kilo	2.50
Natural en 100/4, caja	3.00
Puré en ¼, caja	3.00
Puré. en ⅛, caja	2.40

MERCADO DE CAFE

Enero	5.57
Marzo	5.51
Mayo	5.51
Julio	5.56
Septiembre	5.61
Diciembre	5.59

MERCADO D EMETALES

Cobre	7¾
Nickel	35
Plomo	405
Manganeso	17
Plata	35½
Zinc	46¼

LOS PRECIOS Y LOS NEGOCIOS PODRAN MANTENERSE EN BUENAS CONDICIONES SIN LA INFLACION

Prescindiendo de la situación monetaria, los E. U. alcanzaron un grado notable de restablecimiento mercantil. Algún día tiene que desaparecer el factor de la inflación artificial

La casa Luis Mendoza y Cía., recibió ayer de sus corresponsales en New York, los siguientes despachos bajo todos los aspectos interesantes en relación con la inflación y los negocios y sus perspectivas en los Estados Unidos:

«Hay fuertes indicios de que va a efectuarse un convenio para estabilizar los cambios internacionales; de que la Reserva Federal va a suspender las compras de valores del Gobierno y de que van a mantenerse en los Estados Unidos las restricciones vigentes en cuanto al precio del oro, todo lo cual denota una actitud mucho más conservadora hacia la inflación que lo que al principio se suponía. Pero la situación del dólar, no está todavía asegurada. Aunque noticias llegadas del extranjero indican que su relación con la libra esterlina se fijará alrededor de 84 centavos, el Secretario Woodin niega que se haya llegado todavía a arreglo alguno. Claro está que a lo sumo solo podrá intentarse provisionalmente su estabilización, pero aun esto tendería a moderar la actividad especulativa en los cambios productos y valores. Prescindiendo de la situación monetaria, los Estados Unidos han alcanzado un grado notable de restablecimiento mercantil. Algún día tiene que desaparecer el factor de la inflación si es que el restablecimiento mercantil ha de ser sólido y permanente. No hay razón para que tal restablecimiento se interrumpa a causa de los acontecimientos registrados en la Coferencia de Londres, cuyo objeto es después de todo activar la rehabilitación económica del mundo. Además, el Congreso ha dejado por sí solo de constituir un elemento de incertidumbre».

Thomson and McKinnon.

Washington venía alentando las operaciones especulativas en valores y productos mediante frecuentes gestos de índole inflacionaria. Ahora el distrito financiero sabe que, en el criterio autorizado de la banca, la inflación será innecesaria, puesto que los precios y los negocios en general han «doblado la esquina», y podrán mantenerse en «sólidas condiciones fundamentales». En otras palabras, la bomba está «cebada»; la demanda de artículos esenciales se ha hecho sentir y ya hemos emprendido el camino del restablecimiento. Pero aun opiniones tan autorizadas están sujetas a modificación. Hasta ahora, la baja ha anulado la mitad del vance ocurrido las de mediados de mayo.

MERCADO DE ALGODON

JUNIO 16.

Enero	9.58
Marzo	9.72
Mayo	9.86
Julio	9.13
Octubre	9.35
Diciembre	9.50

COTIZACION DE BANCOS

New York, junio 16

Nat City Bank	33¼	34¼
Chase Bank	29½	30½
Guaranty Trust	310	315
Bankers	64¾	65¾
Irving	22½	23½
First National	1525	1555

HA TENIDO AUMENTO EL ENCAJE DEL SISTEMA DE LA RESERVA FEDERAL

NUEVA YORK, junio 16.—El encaje del Sistema de Reserva Federal es 63.3 contra 68.1 hace una semana y 59.4 hace un año. El del Banco de la Reserva de New York es 62.3 contra 61.4 y 51.5 respectivamente.

MAS SOSTENIDA AYER LA PLATA NACIONAL

Estuvo más sostenido ayer el mercado de la plata acuñada nacional, cerrando a los tipos de 3 y 2⅞ por ciento de descuento, compradores y vendedores, respectivamente.

No ha variado el tipo bancario de New York.

BONOS DE CUBA

Junio 16.

En Nueva York cerraron los bonos de Cuba a los tipos que se consignan a continuación, cuyos precios se entienden más los intereses devengados hasta la fecha:

REPUBLICA DE CUBA	Comp.	Vend.
R. de Cuba. Speyer, 5 por 100, 1904	—	92
R. de Cuba, Morgan, 5 por 100, 1914	—	84¾
R. de Cuba Morgan 4½ por 100	76	80
Obras Públicas 5½ por 100, 1945	49⅝	50
R. de Cuba Morgan 5½ por 100	75½	77
BONOS AZUCAREROS	**Comp.**	**Vend**
Cuban Sugar	—	—
Eastern A. Sugar	13⅝	15⅛
Manati Sugar	18	26
BONOS FERROCARRILEROS	**Comp.**	**Vend.**
Cuba Ry 5 por 100	30⅝	31½
Cuba Ry 7 por 100	27⅝	27¾
INTER. TELPH.—H. E. ELECTRIC	**Comp.**	**Vend.**
Int del 4½ por 100	48½	49¾
H. E. Ry 5 por 100	31	37½
H. E. Ry 5½ por 100	9½	10¾

MERCADO GANADERO

Ayer entraron seis casillas procedentes de Ajuria; ocho de Mir, y tres de Veguitas. Todas con ganado vacuno.

LOS PRECIOS EN PIE

Precios pagados por compradores en los mercados de origen:

El vacuno

En Oriente, a dos y un octavo centavos con el cinco por ciento de descuento.

En Camagüey, a dos y un octavo centavos con el cinco por ciento de descuento en la finca, y sin descuento en la ciudad.

En Las Villas, a dos y un octavo centavos con el diez por ciento de descuento.

En Pinar del Río, a dos y un octavo centavos; pero pesado y entregado en los mataderos de esta capital.

De cerda

De seis a siete y cuarto centavos

El lanar

De dos a dos y medio centavos.

MATADERO DE LUYANO

En el Matadero de Luyanó se sacrificaron las siguientes reses:

De vacuno	65
De cerda	34
De lanar	12

Los precios que rigieron en el Matadero de Luyanó fueron:

	Cts. kilo
Vacuno, de	11 a 13
Cerda, de	21 a 32
Lanar, de	20 a 30

MATADERO INDUSTRIAL

En el Matadero Industrial se sacrificaron las siguientes reses:

De vacuno	141
De cerda	48
De lanar	24

Rigieron los siguientes precios en el Matadero Industrial:

	Cts. kilo
Vacuno, de	11 a 13
Cerda, de	21 a 32
Lanar, de	20 a 30

COLEGIO DE ABOGADOS DE LA HABANA

CONVOCATORIA

De orden del señor Decano y cumpliendo acuerdo de su Junta de Gobierno, tengo el honor de citar a todos los señores colegiados para que concurran a la Junta General Ordinaria, que, de acuerdo, con lo dispuesto en los artículos 16 y 17 de los Estatutos vigentes, deberá celebrarse el día **veinte y cinco de Junio del corriente año a las ocho de la mañana,** en el local que ocupa el Colegio situado en la calle de Cuba No. 40, bajos, en esta Ciudad, y en la cual Junta General Ordinaria se tratará de los diferentes asuntos a que se contrae el artículo 18 de los Estatutos del Colegio, haciéndose constar que por tratarse de segunda convocatoria, la Junta se celebrará cualquiera que sea el número de concurrentes.

PRIMERO:— De la Memoria y Balance que deberá presentar la Junta de Gobierno.

SEGUNDO:— De la formación del Presupuesto anual.

TERCERO:— De la fijación de la cuota que deben pagar los asociados y de la fijación o no del sello de bastanteo que deben o no abonar los colegiales.

CUARTO:— De las apelaciones contra acuerdos de la Junta de Gobierno referente a correcciones disciplinarias impuestas a los colegiados, con excepción de los de la expulsión de un Letrado.

QUINTO:— De la elección de los miembros de la Junta de Gobierno que cesan.

En cumplimiento de lo ordenado en el artículo 3 del vigente Reglamento Electoral, hago constar que los cargos que habrán de cubrirse con los siguientes:

Decano,	Secretario,
Vice-Decano,	Vice-Secretario, y
	Seis Diputados.

Y que el plazo para presentar las candidaturas en esta Secretaría venció de acuerdo con lo consignado en el artículo 4 del citado Reglamento Electoral el día primero de Junio del corriente año a las cinco de la tarde.

SEXTO:— De cualquier otro asunto que se le propusiera por escrito y no estuviese especialmente encomendado a la Junta Extraordinaria.

SEPTIMO:— De la designación de los doctores Evelio Rodríguez Lendián, Pablo Toñarely y Robles y Cristóbal de la Guardia y Madan, como Colegiados de Honor.

Habana 17 de Junio de 1933.

GONZALO ANDUX Secretario.

Libro oficial para el impuesto del 1½%

EL UNICO QUE TIENE LAS MEDIDAS DE 13½ X 9¼ PULGADAS QUE EXIGE LA SECRETARIA DE HACIENDA

NO CONFUNDIR NUESTRO LIBRO CON LOS QUE NO TIENEN ESTAS MEDIDAS

VENTAS AL DETALLE Y AL POR MAYOR CON PRECIOS ESPECIALISIMOS LIBROS DE CONTABILIDAD EN TODOS LOS TAMAÑOS Y A PRECIOS REDUCIDOS

Nos hacemos cargo de la confección de toda clase de libros e impresos.

LA MODERNA POESIA
Obispo No. 135
Teléfono: A-1171
Apartado 605.

Habana

LIBRERIA CERVANTES
Galiano No. 62
Teléfono: A-4958
Apartado 1115

M.E.C.D. 2016

No son excesivas las cesantías en Hacienda

Los inspectores continuarán en su actual cargo

El Tratado de Reciprocidad no será aprobado antes de que la Conferencia de Londres termine

No son muchas, nos dijeron en Hacienda en la mañana de ayer, las cesantías que se dictarán con motivo del ajuste del próximo presupuesto nacional. Las plazas que serán suprimidas—agregaron personas bien enteradas del movimiento de esa oficina—son aquellas que verdaderamente no son absolutamente necesarias a la administración, y de todas maneras la supresión no será muy extensa.

En cuanto a los funcionarios y empleados que laboran en la Hacienda y tienen a su cargo la inspección de los distintos impuestos nacionales éstos no serán tocados, dado que la Hacienda pretende tener su staff de inspectores completos con el fin de activar lo más posible las recaudaciones del venidero año económico, hecho éste del que depende que el presupuesto en cuestión se cierre, al final del mismo, sin déficit alguno.

PROXIMAS REMESAS

En la Sección de la Moneda de la Secretaría de Hacienda nos informaron que ahora, sin interrupción, irán llegando a la Habana las remesas de plata acuñada hasta cubrir los seis millones de pesos que el Estado contratara, por medio del Chase National Bank, con la Casa de la Moneda de Filadelfia.

El lunes de la entrante semana llegarán ciento cincuenta mil pesos y el martes otra suma igual. Así lo comunicó ayer por la mañana los señores López y Rosenthal, representante del Chase en la Habana que se entrevistaran ayer con el secretario de Hacienda, doctor Octavio Averhoff.

MOLINET EN HACIENDA

Uno de los secretarios del actual gabinete, el general Eugenio Molinet, se entrevistó con el secretario de Hacienda doctor Averhoff.

El señor Molinet dió cuenta al doctor Averhoff de los trabajos que la secretaría a su cargo, por medio de sus funcionarios más autorizados, estaban efectuando acerca de la modificación del T. de Reciprocidad, sin embargo, manifestó que por encontrarse en la situación de tregua arancelaria solicitada por los mismos Estados Unidos, no se resolvería nada de este problema del Tratado de Reciprocidad hasta que no se concluyera la Conferencia Económica y Monetaria que en la actualidad se celebra en la ciudad de Londres.

VISITA AL DR. AVERHOFF

El gobernador de la provincia de Matanzas fué una de las visitas que en la mañana de ayer atendió el secretario de Hacienda.

El señor Israel Pérez entregó al doctor Averhoff una exposición firmada por los empleados de la jefatura local de Sanidad de la ciudad de Matanzas en la que solicitan que el pago de sus sueldos los equiparen a los empleados que trabajan en la ciudad de la Habana, lo que quiere decir que desean cobrar sus haberes hasta el mismo mes que los reciban los de la Habana.

Se refirió también en su breve entrevista a varios alquileres que adeuda la Hacienda, ordenando el secretario que se pagarán inmediatamente. En cuanto al pago de los veteranos de la provincia matancera el secretario dió la promesa al gobernador de la región iniciar los pagos de esas pensiones la entrante semana.

VAPORES AZUCAREROS

Nos informaron en la Sección de Aduanas de la secretaría de Hacienda la llegada a nuestro puerto de «Marieanne», buque noruego que tiene el propósito de recoger en su bordo la cantidad de sesenta mil sacos de azúcar procedente del central «Hershey».

Se nos informó también en la referida Sección que el día 22 de los corrientes llegará a Manatí el «Trojas», también noruego, que recogerá un valioso cargamento de azúcares.

SORPRESAS POR LOS INSPECTORES

En la Sección de Alcoholes de la secretaría de Hacienda nos informaron que en la carretera de Marianao fué sorprendido un camión conduciendo alcohol clandestino.

Y que en la calle de San Faustino esquina a Sandoval, en Marianao, había sido sorprendido un alambique clandestino.

También en la vía pública, por los inspectores de la Sección de los 35 millones; fueron ocupados en la vía pública la cantidad de diez mil quinientos tabacos de procedencia clandestina.

PAGOS HABIDOS

En la Hacienda no se mandó a situar más cantidad a la Tesorería General de la República que la que cubre un mes el pago de los maestros de la Habana.

El timo literario prospera en Rusia a causa del Soviet

El afán por la cultura ha dado motivo a que algunos «vivos» hagan de las suyas

MOSCU, (CIS).—El afán por la cultura que ha invadido los más remotos confines de la República Soviética ha tentado a un buen número de aventureros de Moscou a hacerse pasar por autores famosos. El truco ha valido dinero y aplausos a alguno de estos desaprensivos durante algún tiempo... hasta que la mixtificación fué descubierta.

Dos de estos casos acaban de ocurrir en unas ciudades de la Siberia según información recientemente publicada en la Gaceta Literaria de Moscou.

Un joven bien portado, afable y de mirada inteligente que le hubiera hecho pasar por un Pirandello o un Bernard Shaw en ciernes, se presentó en Tashkent y se introdujo a sí mismo a las autoridades locales como Sergi Spassky, autor de una famosa novela y recién llegado de Leningrado. Tanto éstas como las personas representativas de la ciudad se pusieron a su disposición y le rindieron toda suerte de homenajes. El autor apócrifo les hizo recíproca la cortesía leyendo extractos de la novela en veladas literarias que se celebraron y participando en debates acerca del contenido político de «su» libro.

Así las cosas, pasaron unas cuantas semanas en las que el literato de pacotilla recibía honores sin cuento y generosos estipendios. Pero, en esto, llegaron a Tashkent dos escritores auténticos procedentes de Leningrado. Estos se mostraron agradablemente sorprendidos al saber que su amigo Spassky se encontraba en la ciudad y se apresuraron a visitarle. Puede el lector imaginarse la sorpresa de las autoridades y personajes del pueblo cuando los de Leningrado al enfrentarse con el seudo-novelista dijeron que aquél no era Spassky ni cosa que lo pareciera.

Otro ejemplar de la misma familia se presentó en la ciudad de Alma-Ata, capital de la República de Kazakstan, diciendo llamarse Boris Kushner, un conocido escritor de la Rusia europea. El sujeto fue banqueteado de lo lindo y finalmente se consiguió una canonjía en el Consejo de Comisarios del Pueblo.

Desgraciadamente para él, el diario Pravda llegó a Alma-Ata en aquellos días con un artículo acerca de la vida en la región de Kuban firmado por Kushner. Ignorante de la publicación de dicho artículo, el literato de imitación respondió a las preguntas que se le hicieron diciendo que nunca en su vida había él visitado a Kuban. Con lo que se descubrió el pastel y dió con sus huesos en la cárcel.

Hoy, a las 12, se celebrará en la Cervecería "Polar" el grandioso homenaje a los aviadores españoles

El capitán Barberán, el teniente Collar y el sargento Madariaga, recibirán nueva demostración de simpatías. Después de terminar el banquete se permitirá al público disfrutar de los jardines

Todos los discursos serán trasmitidos por radio. Asistirán al acto representaciones del Gobierno, la Prensa, la Banca, las sociedades españolas y deportivas. Varias bandas de música

Para las 12 del día de hoy está señalado el banquete que el señor Emeterio Zorrilla, como Presidente de la Compañía Cervecera Internacional, S. A., ofrece en todos los jardines de la Cervecería La Polar a los heroicos aviadores españoles capitán Barberán y teniente Collar, así como a su mecánico el sargento Madariaga, con motivo de la extraordinaria proeza que acaban de realizar con su vuelo Sevilla-Cuba.

Para este espléndido banquete ha sido especialmente invitado el Honorable señor Presidente de la República, a más de las representaciones oficiales del Gobierno, el Ejército, la Prensa, la Banca, la Industria, el Comercio, Sociedades Españolas, las Sociedades Deportivas y Sociedades Obreras.

Las invitaciones han sido ordenadas en la siguiente forma:

Representación oficial.

Embajada de España.

Representación de la Prensa.

Representación de la Colonia Española.

Representaciones del Comercio, la Industria y la Banca.

Representación obrera de la Cervecería «La Polar».

Representaciones de Sociedades Deportivas.

Invitaciones especiales.

Han sido especialmente invitados al acto, por el señor Zorrilla, los señores Santander, San José, Muzariaga y Powers, que vienen realizando un viaje alrededor del mundo en auto-móvil, los que, indudablemente, harán suyo, por ser españoles también, el homenaje que se les rinde a sus paisanos.

EL BANQUETE SERA SERVIDO BAJO TECHO

Como informamos anteriormente, el banquete será servido en el pabellón Trimalta, con el propósito de que Júpiter Pluvioso, no disminuya en lo absoluto la grandeza de este acto, además, el Rvdo. Padre Gutiérrez Lanza, ha asegurado que el día de hoy será de sol esplendoroso, sobre todo a la hora en que está señalado el banquete.

EL ADORNO FLORAL

Bellamente adornado por el jardín La Dalia, de los señores Fernández y Formoso, de 12 entre 23 y 25, ha sido el pabellón «Trimalta». En el centro del salón aparece el avión «Cuatro Vientos» confeccionado todo con flores naturales enlazado con las banderas de España y Cuba. Todo el pabellón en su interior está artísticamente engalanado, pudiendo considerarse este trabajo una verdadera creación de arte y buen gusto y que llamará poderosamente la atención con toda seguridad.

NUMEROS DE VARIEDADES

Por los organizadores del banquete han sido exquisitamente seleccionados algunos números de variedades españolas, típicamente regionales, cantados con la gracia inimitable de Teresita España, así como una serie de canciones cubanas interpretadas por la notable soprano Hortensia Coalla. Además, la orquesta de los Hermanos Le-Batard tiene a su cargo el resto del programa.

BANDAS DE MUSICA

La Banda del Estado Mayor del Ejército, así como la del Distrito Central de la Habana, amenizarán el acto, cedidas galantemente por el señor Jefe de Estado Mayor y por el señor Jefe del Distrito Central. Ambas serán situadas a la entrada de los jardines.

POR RADIO

La Cervecería La Polar instalará varios micrófonos de la Estación C. M. C., de la Cuba Telephone Company, para trasmitir todo lo relacionado con este magno acontecimiento popular y con el fin de que los radio oyentes de toda la Isla puedan escuchar los discursos que se pronuncien en el banquete, así como los múltiples atractivos que se preparan para este acto. La trasmisión comenzará sobre las once de la mañana ya que el banquete está señalado para las doce m.

LA FIESTA EN LOS JARDINES

A las 2 y 30 p.m. se abrirán las puertas de los jardines para que tengan acceso todas aquellas personas que siendo asociadas a las distintas sociedades españolas regionales y cubanas, así como pertenecientes a aquellas entidades que tienen estrecho contacto con la industria cervecera tales como la Asociación de Detallistas, Centro de Detallistas, Centro de Cafés, Asociación de Viajantes, Centro de Vendedores Comerciales, Asociación de Representantes del Comercio, Club de Cantineros, Dependientes de Restaurants, Federación Gastronómica, Dependientes de Víveres al Detall, Asociación General de Dependientes de Víveres, etc., etc., presenten su recibo correspondiente que les acredite como tales socios, del mes en curso, con cuyo único requisito podrán asistir, acompañados de sus respectivos familiares, a los mencionados jardines, en donde serán espléndidamente obsequiados con la exquisita cerveza Polar y podrán disfrutar, además de la oportunidad de contemplar de cerca y rendir su homenaje de simpatía a los valientes ases hispanos, de las delicias del baile, ya que en todas las glorietas amenizarán la fiesta un grupo escogido de orquestas típicas.

Hubiera sido la intención del señor Emeterio Zorrilla, que a este banquete concurriesen cuantas personas están interesadas en asistir a los homenajes que el pueblo de Cuba viene rindiendo, como cálido tributo de valentía y pericia a los aviadores Barberán y Collar; pero en la imposibilidad de realizarlo así, y a más de que en el banquete se encuentran todas las clases españolas y cubanas debidamente representadas, ha querido hacer esa fiesta popular en los jardines en la forma que acabamos de reseñar.

Celebra un baile la Asociación de Dependientes en honor de los aviadores del "Cuatro Vientos"

Terminado el banquete del Hotel Nacional, Barberán y Collar se dirigirán a la Asociación, donde se les hará entrega de un pergamino de salutación. Una «criolla» dedicada a los «Ases»

Terminado el banquete con que esta noche serán obsequiados los pilotos del «Cuatro Vientos» en el Teatro Nacional, se trasladarán Barberán y Collar al palacio de la Asociación de Dependientes, donde en honor de los mismos se celebrará un gran baile. Allí el presidente Ion Avelino González, los vicepresidentes señores Gandarillas y Del Real, y la Junta Directiva les harán entrega de dos pergaminos contentivos del mensaje de felicitación de la entidad por el éxito del vuelo Sevilla-Habana.

Ejecutarán el programa de bailables las orquestas de Aniceto Díaz y los Septetos Nacional y Diana-Habanera.

El Centro lucirá bello adorno y espléndida iluminación.

La Ass. de Dependientes recibirá a los aviadores en la forma que esta casa sabe hacerlo, con gentileza y esplendidez tradicional.

Reina enorme entusiasmo entre los asociados por conocer personalmente a los bravos navegantes del aire.

EL MAESTRO ROIG OBSEQUIA CON UNA «CRIOLLA» A LOS ASES ESPAÑOLES

El maestro Gonzalo Roig, director de la orquesta del teatro Martí y popular compositor cubano, ha obsequiado a los heroicos aviadores españoles Capitán Barberán y Teniente Collar con copias de una bellísima criolla, de la cual es autor, y que ha sido inspirada en la letra de una bella poesía del señor David Aizcorbe, comisionado del Distirto Central quien pronunció el discurso de salutación del pueblo habanero a los valientes aviadores, en el acto solemne de la entrega de las llaves de la Habana y de las medallas ofrecidas días pasados por el organismo distrital habanero.

SHIRES Y OTROS TRES PLAYERS DEL COLUMBUS ENVIADOS AL ROCHESTER

COLUMBOS, O. junio 16.—AP.—El presidente del Columbus de la Asociación Americana, George T. Trautman anunció hoy que ha cambiado a Charles Arthur «El Grande» Shires, inicialista, y a tres players más, al Rochester de la Liga Internacional.

Con Shires, dijo Trautman, irán Charley Wilson, segunda base y los pitchers Jim Lindsey y Fred «Sheriff» Blake.

En cambio el Columbus obtiene a Mickey Heath que estuvo con el Cincinnati, short stop Benny Borgman y los pitchers Jim Winford y Ed Heusser, que han jugado anteriormente con el club local.

Shires, Wilson y Lindsey junto con Gordon Slade, fueron irradiados de la Asociación Americana, por haber violado el acuerdo sobre el límite de sueldos.

Slade ha sido llamado por los Cardenales para sustituir al infielder Whitehead.

No hay apelación para las multas de Sanidad

El mismo jefe es el único que puede quitarla

Si la ratifica, la multa pasa al Juez Correccional, quien, o absuelve o duplica la condena

Se nos ha informado, bastante ampliamente, el acuerdo tomado por los letrados de la Consultoría de la Secretaría de Sanidad, en relación con la discrepancia de criterio existente, en cuanto a las apelaciones contra multas impuestas por los jefes locales. Al cambio de impresiones, del que salieron las conclusiones que se elevaron a la Superioridad, asistieron todos los abogados del Departamento, esto es, seis, así como el director de Sanidad.

Ayer publicamos que las conclusiones estaban pendientes de consulta de la Junta Nacional, guardándose gran reserva sobre el particular. No obstante, como dejamos expuesto al principio, se nos ha informado ya más ampliamente.

Contra las multas de los jefes locales cabe un recurso, ante el propio jefe local y si es confirmada la multa, no cabe recurso alguno más, y si no se abone el importe de aquella, pasa el expediente a la Corte Correccional, siendo el Juez quien resuelve en definitiva, bien imponiendo el doble de la penalidad o absolviendo, de acuerdo con el artículo 330 de las Ordenanzas Sanitarias que copia el Decreto número 894, del Gobernador provisional, de fecha 26 de agosto de 1907, modificado por el número 282 de marzo del año siguiente.

Como se ve, el artículo 323 autoriza las apelaciones contra las resoluciones de los jefes locales como regla general, entre ellas las multas que imponga. Pero es el caso que muchos se preguntan cómo el propio Jefe Local después de haber impuesto una multa va a rebajarla o condonarla, autorizado por las propias Ordenanzas Sanitarias. Vamos a explicarlo:

El artículo 330 transcribe, como dejamos dicho, una orden militar que tiene fuerza de ley y no puede ser modificada por las Ordenanzas Sanitarias que sólo constituyen un Reglamento de la propia Ley. Además, primitivamente, las multas no las imponía el Jefe Local de Sanidad, si no sus Oficiales y, por tanto, ante el Jefe Local se recurría en apelación contra lo hecho por sus empleados. El recurso estaba justificado.

Hoy este recurso, aunque sigue llamándose de apelación, no es tal, si no de reposición, porque se interpone ante la propia autoridad que acuerda la multa.

Contra las resoluciones de los Jefes Locales dictadas en segunda instancia no hay apelación, porque el artículo anterior autoriza la apelación contra las resoluciones dictadas en primera instancia, no en segunda instancia, y, por lo tanto, no sería efectiva ninguna multa, por que después de llegarse en sucesivas apelaciones a la Dirección de Sanidad, al Secretario y en alzada al Presidente de la República, se llegaría al Contencioso Administrativo ante la Audiencia y el Tribunal Supremo y no pasarían al Correccional como señala el artículo 330 de las Ordenanzas.

También se trató en la reunión que no se impongan multas más que por aquellas infracciones evidentes e inexcusables y manifiestas de las Ordenanzas Sanitarias y que contra cualquiera otra, debe previamente dictarse una orden y concederse un plazo, vencido el cual la desobediencia sería motivo de la multa, debiendo ser la peña leve cuando la infracción sea eventual, del momento y no permanente.

Lo que no nos aclaró el letrado informante es si existía alguna modificación del Decreto 894, de 26 de agosto de 1907, del Gobernador provisional, autorizando a los jefes locales a imponer multas o si continuaba en vigor como primitivamente, esto es, que las multas las impongan los oficiales de los Jefes Locales de Sanidad.

Japón quiere tener "su Doctrina de Monroe" en el Asia

La Prensa japonesa publica el Tratado firmado con los EE. Unidos recientemente

Por Mihe UCHIDA

(Corresponsal en Tokío)

TOKIO, junio 15. — (Radiograma especial).— La prensa japonesa recientemente ha publicado una información detallada del pacto o tratado de arbitraje firmado entre el Mikado y los Estados Unidos. Este tratado es idéntico a los negociados por el canciller Elihu Root con el Oriente. El tratado será firmado en Wáshington por nuestro embajador, Katsuji Debuchi.

El documento, según se entiende, garantiza al Japón el derecho de ejercer hegemonía política en el Asia reconociendo «de facto» que el Japón tiene tanto derecho a establecer su «Doctrina de Monroe» en el Asia como los Estados Unidos en América.

El tratado se limitará a la interpretación de problemas de jurisprudencia internacional y disputas sobre interpretación de tratados existentes, excluyendo del arbitraje problemas que afecten la dignidad nacional o los intereses vitales de las naciones contratantes.

La dominación de China por el ejército japonés ha sido extensa y las preparaciones continúan. Hemos visto el raro espectáculo de los sacerdotes budistas que en la India predican el pacifismo, aliarse con los japoneses en la religión nacional o Shinto, para predicar el nacionalismo y ayudar en la preparación de jóvenes para la futura conquista del Asia.

Es natural que la hegemonía política japonesa en Asia tendrá como corolario la expansión industrial del Japón y es muy posible que eventualmente el vasto territorio de China quede cerrado a las mercancías de las potencias occidentales, incluyendo los americanos. En mi opinión, este es el fin que persiguen los actuales jingoístas, que, después de todo, son los lacayos de los barones industriales.

CORRESPONSAL.

Asalto y robo en pleno día, en la Habana

Un agente vendedor de perfumes fué golpeado y despojado de $250. Uno de los cacos, detenido

Un audaz asalto y robo se perpetró en las primeras horas de la mañana de ayer, en la esquina de Genios e Industria, donde un agente-vendedor de perfumes, fué súbitamente atacado por cinco sujetos, los cuales después de haberle propinado varios golpes en la cabeza, lesionándolo, le sustrajeron una cartera en la que guardaba la suma de 250 pesos.

Serían las siete de la mañana, cuando Aurelio Masset Valdés, de 36 años, vecino de San Lázaro 69, salió de su residencia llevando una cartera de cuero debajo del brazo, en la que guardaba la suma de dinero ya expresada.

Masset se detuvo unos instantes en la esquina de Genios e Industria, siendo súbitamente atacado por cuatro individuos quienes después de golpearlo brutalmente en la cabeza, dejándolo casi sin conocimiento, le sustrajeron la cartera en cuestión, dándose acto seguido a la fuga, en el automóvil número 33,602, que tenían estacionado en la esquina de Industria.

Los asaltantes huyeron en el automóvil, siendo perseguido por Masset que pudo darse cuenta cuando el vehículo desaparecía por Malecón, doblando más tarde por Aguila hacia Colón, no continuando la persecución porque su estado se lo impedía.

El chauffeur que conducía la máquina, en sus propósitos de evadir la acción de la policía y del público que lo seguía, imprimió tal velocidad al auto, que éste, al llegar a Trocadero y Aguila, se le interpuso un tranvía.

Para evitar el choque, el chauffeur frenó rápidamente, yéndose el vehículo contra el carro, desgranándosele una de las ruedas. Los malhechores, al darse cuenta del accidente se bajaron del automóvil y se dieron a la fuga por Trocadero hasta Prado.

El vigilante 613, que viajaba en la plataforma del tranvía se dió a la persecución de los delincuentes, pero al darse cuenta que debajo del citado automóvil había un hombre herido procedió a detenerlo conduciéndolo al Primer Centro de Socorros, donde dijo nombrarse Abelardo Menéndez Hernández, de 23 años, domiciliado en Reina 92.

Menéndez fué asistido de contusiones leves, diseminadas por el cuerpo.

Ante el oficial de guardia de la Tercera Estación, sargento Estévez, declaró el detenido que se dirigía por la calle de Trocadero cuando al llegar a la de Aguila, fué arrollado por el automóvil, que a gran velocidad pasó por allí.

Benjamín Pérez Ardisana, de 38 años, vecino de Zanja 142, se personó en la Tercera Estación de Policía, manifestando ser el propietario del automóvil, el cual había alquilado el día anterior por la mañana a Juan Mata Brito vecino de Hospital 18, quien no lo guardó anoche como era su obligación.

El detenido fué presentado ante el Juez de Instrucción de la Segunda, autoridad que lo envió al Vivac.

Los agentes de la Judicial, Galguera y Herrera, están practicando investigaciones a fin de localizar al driver y a los asaltantes del perfumista.

Palacio

EL PRESIDENTE

El Presidente de la República continúa recogido en sus habitaciones particulares y por prescripción médica en reposo, a fin de que desaparezca, cuanto antes, la afección bronquial que se le ha presentado a su regreso de la excursión de pesquería por la Costa Norte.

Con ese motivo, las audiencias siguen suspendidas, estando a cargo del Secretario de la Presidencia, doctor Guerra, el recibo de visitantes.

ASUNTOS AZUCAREROS

Entre las visitas a Palacio ayer, vimos al representante doctor Santiago Claret, que conferenció brevemente con el doctor Guerra.

También visitó al Secretario de la Presidencia, el representante señor Delio Núñez Mesa, el que solicitó una audiencia para visitar al general Machado, así que éste reanude sus labores, pues desea tratar de asuntos azucareros.

LOS PAGOS CONTINUAN

El Secretario de Hacienda, doctor Averhoff, también visitó al Secretario de la Presidencia, tratándole de asuntos presupuestales.

Al retirarse de Palacio abordamos al Jefe de las Finanzas, quien nos declaró que los pagos se continúan haciendo, de manera escalonada, a medida que lo permiten los ingresos del Tesoro.

LA REFORMA CONSTITUCIONAL

Los periodistas abordaron ayer, en Palacio, al Presidente del Senado, comandante Barreras, quien declaró a preguntas que le fueron hechas que aun no ha llegado a dicho alto cuerpo legislativo, el Mensaje del Ejecutivo de la Nación que trata sobre la reforma constitucional.

BARCELO, WIFREDO, DIAZ PARDO

Entre las visitas al Secretario de la Presidencia ayer, vimos al senador señor Wifredo Fernández, que trató de asuntos particulares; al ministro de Cuba en Panamá, señor Masvidal; al gobernador de Oriente, señor Barceló; al secretario de Gobernación; y al senador doctor Horacio Díaz Pardo.

Todos trataron de asuntos particulares y sobre política en general.

Almuerzo a los aviadores, ayer en La Cabaña

Asistió el Gral. Herrera. El Emb. de México en España recibió una condecoración

No estuvo ayer en la Secretaría de Estado el general Alberto Herrera, secretario interino del citado Departamento.

Allí nos informaron que el general Herrera asistió al almuerzo que en la Fortaleza de la Cabaña se le ofreció a los aviadores españoles, Barberán y Collar, como homenaje a los héroes del «Cuatro Vientos» por la oficialidad del Séptimo Distrito Militar.

GRAN CRUZ A UN EMBAJADOR

La Agencia Trens, de México, dió cuenta a la Secretaría de Estado de Cuba que la Secretaría de Relaciones Exteriores de la República española había concedido al embajador de México en ese país la Gran Cruz de Isabel la Católica.

RESULTADO DE VOTOS DE LOS FANATICOS PARA EL TEAM DE LA L. NACIONAL

CHICAGO, junio 16. (AP). — La votación para la selección del team de la Liga Nacional que se enfrentará con uno de la Americana es:

Primera base: Terry, New York, 123.611; Bottomley Cincinnati, 41.089.

Segunda base: Frisch, St. Louis, 123.912; W. Herman, Chicago, 30.827.

Tercera base: Traynor, Pittsburgh, 140.707; English Chicago, 28.707.

Shortstop: Bartell, Philadelphia, 109.043; Vaughan, Pittsburgh, 62.384.

Oustfielders: Klein, Philadelphia, 150.253; P. Waner Pittsburgh, 110,398 O-Doul, Brooklyn-New York, 94.499.

Catchers: Hartnett, Chicago, 150 mil 364; J. Wilson, St Louis, 48.736.

Pitchers: Hubbell, New York 130 mil 553; Warneke, Chicago 129.502; Lucas, Cincinnati, 52.174.

EL PITCHER GRABOWSKI HA RECIBIDO EL RELEASE DEL CLUB DE LOS «FILIS»

FILADELFIA junio 16.—AP.—Los Phillies hicieron saber hoy que Reg Grabowski, un pitcher derecho ha recibido el release bajo opción y enviado al club Reading, de la New Yor-Pennsylvania. Grabowski ha estado con los Phillies en las dos últimas temporadas.

M.E.C.D. 2016

Las aspiraciones del archiduque Otto al reino austro-húngaro, apoyadas por Francia e Italia

Checoeslovaquia también apoya la restauración del reino, pues en caso de una unión austro-germana se vería por todas partes rodeada. El Príncipe Sixto va a Yugoeslavia

PRETENDIENTE AL TRONO DE HUNGRIA
En uniforme de gala aparece en esta fotografía el Archiduque Otto de Habsburgo, joven pretendiente al trono de Hungría, a quien los monárquicos de aquel país desean llevar al trono que perdieron

NUEVA YORK, junio 16 (AP)—Según mensajes cablegráficos particulares recibidos ayer en esta ciudad, se asegura que existe un movimiento, respaldado por Francia, Italia y Checoeslovakia, que tiene por objeto obligar al rey Alejandro de Yugoeslavia a resolver la cuestión Croata, para hacer posible la restauración de la monarquía austro-húngara.

Un consejero íntimo del archiduque Otto de Hapsburgo, hijo del exemperador Carlos Francisco y la emperatriz Zita, informó que el hermano de Zita, príncipe Sixto de Borbón y de Parma, ha llegado a Belgrado para entablar negociaciones con el monarca yugoeslavo, como representante confidencial del gobierno francés.

Según los informes recogidos, Sixto está obrando en la seguridad de que Italia apoyará a Francia en el movimiento.

También se dice que lleva la misión de comunicarle a Alejandro que Checoeslovakia es partidaria de la restauración de la monarquía austro-húngara, como el mejor medio para impedir la unión de Austria con Alemania. Checoeslovakia, nación formada de territorio austro-húngaro, en caso de una unión austro-germana, se vería rodeada por todos lados por territorio aliado.

Yugoeslavia—el reino servio-croata-sloveno—se formó mediante la unión de partes del ex-imperio austro-húngaro con Serbia y Montenegro.

Ultimamente ocurrieron serios disturbios, creados por los elementos croatas que resentían la dominación servia en el reino, y en abril último el Dr. Vladko Matchek, líder del partido de aldeanos croatas, fué sentenciado a tres años de cárcel después de un juicio sensacional.

Croata está en la parte occidental de Yugoeslavia, cerca de Italia, y esa sección ha sido teatro de disputas de frontera.

Del resultado de las gestiones del príncipe Sixto, depende el futuro de su sobrino el joven archiduque Francisco José Otto, quien es pretendiente al trono austro-húngaro. Aunque Austria estableció la república a raíz de la guerra, por último se constituyó en una monarquía sin rey, ocupando el poder un dictador militar en calidad de regente.

Ultimamente ha habido rumores de complots para la restauración de la monarquía, y en todos ellos Sixto estaba complicado. Los últimos rumores sobre el particular circularon en marzo último, cuando aparentemente se había debilitado el gobierno del canciller Dollfuss, que es el actual dictador austriaco.

Dos monederos falsos, presos en Washington

Se les acusa de comerciar con armas y con narcóticos. Se les ocupó billetes falsos y drogas

WASHINGTON, junio 16. AP—El Los agentes secretos que el sábado pasado arrestaron a Angel Rodríguez y a su esposa Sadie en Augusta, Georgia, por acusárseles de que se dedicaban a poner en circulación moneda falsa, han descubierto un plan en virtud del cual se pretendía introducir en Cuba, en aeroplano, armas y municiones de contrabando.

Rodríguez y su esposa son conocidos también por Ralph y Sadie Rena, y esta última por Sadie Waxman, habiendo declarado que vivió en Cincinnati. La dama y Rodríguez también han residido en New York y los agentes de la policía secreta han podido averiguar todas sus actividades.

Moran ha manifestado que la pareja fué arrestada después de haber pasado algunos billetes falsos, agregando que cuando se les detuvo, los agentes les encontraron un billete plata de a peso y uno de la Reserva Federal de 10 pesos falsos.

Terminó diciendo Moran, que en el registro que se practicó en la casa donde vivían, la policía halló una gran cantidad de morfina, habiendo dado cuenta de esta fase del caso al Bureau de Narcóticos.

Hace declaraciones el Presidente del Partido Liberal Sr. José Rafael Barceló

INFORMACION POLITICA

El lunes, en el Ejecutivo Provincial Conservador de la Habana, se planteará la solicitud de tacha como Representante del doctor Wifredo H. Brito.—Estado en que se encuentran los Representantes conservadores habaneros.—A fines de la próxima semana tomará posesión Antonio Ruiz.- Núñez Mesa y Ramírez de León.—Pepillo Cueto nos habla de política.—Entregada la cédula al General Herrera.—Otras noticias muy interesantes sobre la política actual

Se pretende tachar al Dr. Brito, como Representante

A raíz de la tacha del doctor Juan D. Byrne, hubimos de hacer la anotación de que el precedente sería de incalculables consecuencias. Imparciales nosotros en el problema, sólo de éste veíamos un acto susceptible de repetirse, una de esas resoluciones «contagiosas». Días después, ya se barajaban nombres de electos que podían ser tachados.

En efecto. Publicamos ayer, en esta propia sección, la convocatoria del Ejecutivo Provincial del Partido Conservador, a sesión para el lunes. Pero con anterioridad a la convocatoria, hasta el repórter ya habían llegado rumores, no haciéndonos de ellos eco por una razón obvia: porque no se pensara que tratábamos de molestar a persona alguna, recogiendo impresiones cuya realidad todavía eran fáciles de desvanecerse.

Pero, con motivo de la convocatoria aludida, un estimado colega de la tarde ya formula conclusiones definitivas y ofrece la noticia. El Ejecutivo Provincial Conservador se dispone a interesar la tacha como representante del doctor Wifredo H. Brito, aduciendo distintas razones, unas de carácter político—como aquellas que le excluyeran de la boleta muestra del Partido—y otras de carácter legal y constitucional, que menciona el colega.

¿A qué repetirlas?

Con el acuerdo de la solicitud de tacha se acompañará por los interesados la documentación necesaria.

Pero agreguemos que la tacha del doctor Brito no puede ser, como fuera la del doctor Byrne, una acción inmediata. Brito es el quinto de los electos dentro del Partido Conservador, y por tanto, tiene que ir a las elecciones complementarias. Es el único de los candidatos que tiene problema. Suponiendo que para fines de mes ya esté liquidado el proceso electoral, las elecciones especiales se fijarán posiblemente sobre el 15 de julio, y mientras vence el término de apelación, y obtiene el certificado de electo, transcurriría el resto del mes. Es decir, que de llevarse a efecto la tacha no se plantearía en el hemiciclo sino en los últimos días de julio o en los primeros de agosto.

Pero de todos modos, el caso es grave y es—juzgando el antecedente—para que cualquier candidato pierda el sueño.

Irán unidos a las complementarias los conservadores de Las Villas

Los conservadores de Las Villas—dice Julio Ponce—irán unidos, con un solo frente, a las elecciones especiales que en breve tendrán lugar, al logro de la sexta acta de representante. Acta que actualmente, por el factor, le corresponde a los populares.

La toma de posesión del Gobernador Barceló

El próximo miércoles tomará posesión del cargo de Gobernador Provincial de Oriente, por un nuevo período el señor José R. Barceló.

Días después, acaso muy breves, el señor Barceló volverá a la Habana, a tomar parte en diversas entrevistas de carácter político que tiene aplazadas para esa fecha.

Antonio Ruiz lo hará a fines de mes

Don Antonio Ruiz, que ha sido de los candidatos a Gobernador el que más votos obtuvo, y que sin embargo no ha podido aun tomar posesión, lo hará en los últimos días de este mes. Acaso el día 27.

Sigue laborando José Emilio Obregón

José Emilio Obregón, que fuera candidato de los conservadores al Gobierno de la Provincia, y que es actualmente delegado a la Asamblea Nacional de dicho Partido, continúa actuando en su oficina de Mercurio, desenvolviendo efectivas actividades de carácter político.

En días pasados se reunieron los delegados a la Asamblea Nacional por la Habana y acordaron junto a Obregón formar un núcleo compacto.

Almuerzo-homenaje a Miguel Albarrán

Como testimonio de efecto y adhesión se le ofrecerá al señor Miguel Albarrán, un almuerzo en la finca Somorrostro, el cual tendrá lugar el domingo 18, a la una de la tarde. Invitan Manuel Castellanos Mena, Horacio Collado, Alfredo Maulino, Antonio López, Aniano Valdés, Alberto Sotolongo, Emilio Ramos, J. M. Barallobre, Oscar Morales, J. A Arrondo, Guillermo Rodríguez Juliach.

Agradecemos la invitación y prometemos asistir.

Núñez Mesa y Ramírez León

Saludamos ayer en la Cámara a los doctores Delio Núñez Mesa y Eladio Ramírez de León, candidatos a representantes por el Partido Liberal de Oriente. Núñez Mesa tomará posesión nuevamente el próximo martes. Ramírez de León, aunque sin problema, se ve precisado a ir a las elecciones complementarias.

Pepillo Cueto nos habla de política

Pepillo Cueto, capitán de cien batallas electorales, que es representante, y que sus amigos de Guanabacoa y Güines quieren verlo en el Senado, nos hablaba ayer de política en general cuyos puntos de vista acaso en breve exprese por escrito.

Estado en que se encuentran los candidatos a representantes por el Partido Conservador, después de habérseles sumados los votos que tenían en los colegios declarados válidos por la Audiencia de la Habana:

Eugenio Rodríguez Cartas, 50,830.
Antonio Peña Fernández, 50.546
Manuel Castellanos Mena, 49.532
Miguel León Fuentes, 45.945.
Wifredo H. Brito Mederos, 42,584
Emilio Sardiñas Zamora, 36.745.
Miguel Albarrán Monedero, 35.766
Gustavo Pino Quintana, 34.452.

De acuerdo con los últimos escrutinios, al Partido Conservador le corresponden cinco actas de representantes, siendo probable que en la entrante semana se le entregue el certificado de elección a los que tienen mayor votación.

Como la suma de votos que se llevan los candidatos entre sí, tanto los electos como los suplentes, es considerable, podemos asegurar que en las complementarias que se efectúen, no variará el resultado en que se encuentran actualmente.

La cédula del Gral. Herrera

Ayer en la mañana le fué entregada al general Alberto Herrera Franch, secretario de la Guerra y Marina, su cédula que lo acredita como elector del Distrito Central de la Habana.

A ese efecto concurrieron al despacho del general Herrera, en el Castillo de la Fuerza, el secretario de la Junta Municipal Electoral habanera, doctor Antonio Quirós, y el miembro político liberal ante ese organismo, señor Alfredo Rovirosa. Tiene el documento el número 21220. Serie H.

Actividades progresistas

Luciano Santamaría Núñez, ex candidato a representante por el Partido Progresista, en los pasados comicios, ha decidido reanudar sus actividades políticas, proponiéndose realizar sus labores en la Municipalidad de la Habana.

Dice el jefe de los liberales

El presidente del Partido Liberal y Gobernador electo de Oriente, señor José R. Barceló, nos remite, con el ruego de que sean publicadas, las siguientes declaraciones que dirige, en vía de manifiesto, a sus correligionarios y al país.

Asumida por mí la Presidencia del Partido Liberal en momentos de exaltaciones delirantes que culminaron en la consumación de crímenes tan dolorosos e injustos como inútiles; sustituto de uno de los más altos valores del liberalismo cubano, caído en la trinchera del deber, cuando más falta hacían a su Partido y a Cuba su talento, su lealtad y su amplia comprensión y capacidad para el estudio y solución de los problemas nacionales, Presidente del Partido Liberal y del Congreso Cubano, doctor Clemente Vázquez Bello; frente a un espíritu de intransigencia y un ambiente de desorientación que ha dado a nuestra vida pública la fisonomía de una Torre de Babel, en la que una parte de la oposición no parece querer escuchar los consejos de la razón y los mandamientos del verdadero y único patriotismo, que solo pueden consistir en poner la integridad e independencia de la República por encima de toda pasión o interés personal o partidarista o de toda espiritual aspiración, por noble, pura o salvadora que parezca; ante el espectáculo de un proceso electoral pleno de confusiones y de incoercible inconformidad, no obstante la visible neutralidad observada por el Ejército que custodió los comicios, obedeciendo las órdenes emanadas del Gobierno; pendiente yo mismo de ese impenitente afán de falsas reivindicaciones apesar de haber obtenido una incontrastable mayoría que ha resistido sin quebranto, el más minucioso análisis de Juntas Electorales y Tribunales de Justicia; era necesario esperar momentos más apropiados a la exposición de las ideas, en que, si quiera el cansancio que necesariamente debe producir en la conciencia pública brega tan afanosa e improductiva, permita escuchar la opinión agena, sin que se adelante airada la mano del adversario para acallar la razón que pugna por salir de nuestros labios.

Es así que aprovecho esta hora de calma, siquiera aparente, para hacer llegar mis palabras al consensus de mis correligionarios, ansiosos de orientaciones y a la opinión pública en general, ganosa de paz y de más fecundas y razonables soluciones.

Aparentemente dirijida contra un hombre la acción oposicionista en que, finalmente, paracsne converger o cristalizar los más variados matices, de impotencias irredimibles, instalados como en nido de aguilas caducas, sobre el pedestal deslumbrante de idealidades, acaso puras y nobles, pero que no podrán encontrar nunca el camino de la gloria por los obscuros procedimientos de sistemas medioevales, ni al amparo de esas viejas togas claudicantes, mordidas por todas las formas del pecado y de la concupiscencia, el panorama político de nuestro país responde a las mismas características que han contenido y transformado la vida pública de todos los países cuyas formas constitucionales cayeron en descrepitud bajo el peso inconstrastable de las nuevas ideas surgen de poderosa germinación, contra los que las tradiciones oponen el frente aún vigoroso de sus intereses creados con reacciones como las que se contemplan por doquiera que la vista se vuelva desde la marcha sobre Roma hasta la enérgica dictadura de Hitler.

Desdichado sería el país cuyos pretendidos libertadores no tuvieran otro ideal que la abdicación de un poder, cuyo límite constitucional estuviera cercano, y en cambio no vieran, enloquecidos o ciegos, el peligro inmediato, para baldón y oprobio de todos, y para expiación dolorosa y total de los errores y pecados colectivos, de la quiebra de la soberanía, conquistada a fuerza de tantas abnegaciones y virtudes como de tan crueles sacrificios.

Es delirio insensato pensar que las instituciones y los hombres de todo un período histórico puede ser barrido tan lisa y llanamente como si se pasara una esponja por encima de un encerado. En la misma España, que tan altas pruebas de civilidad, vigor moral y progreso nos ha ofrecido en los últimos tiempos, fué el poder incontrastable del voto en las urnas, revelado bajo el imperio de una dictadura de hierro, la que propició la caída del régimen y si el país no fué víctima de la más dolorosa anarquía, se debe a que un gobierno ponderado y fuerte, se instaló y se mantiene aún, en lucha titánica contra las ideas radicales, cuya hora de triunfo universal está aún distante.

Es triste y a la vez doloroso confrontar en medio de esas exaltaciones incoherentes, no el peligro tangible de una intervención extraña, que me atrevo a negar enfáticamente, por ausencia total de motivos que hasta el presente la abonen, si no ese inconsciente «derrotismo» que permite hablar sin vacilaciones y sin pena, hasta a personas de alto relieve, patriótico, político o social, de posibilidades que debían ser rechazadas por todo cubano, como un verdadero delito de lesa patria.

Yo tengo fe absoluta en los destinos de nuestro país, bajo la noble y levantada amistad de la Gran Democracia Americana, que quiso y quiere hacer de Cuba el ejemplo más vivo de su buena voluntad para sus hermanas menores de la América Latina.

Tengo fe y confianza plena en el vigor y cohesión del Partido Liberal, que ha sabido resistir las más duras pruebas de su historia, viviendo las horas más amargas de la historia de Cuba y de la Humanidad, manteniendo vivas sus energías como lo demuestra el hecho de las últimas elecciones en que ha mantenido la mayoría absoluta de los Gobiernos Provinciales y Municipales, así como la mayoría parlamentaria, que constituyen el respaldo más sólido del gobierno salido de su seno, al que debe y para el que proclama toda adhesión y reverencia.

Pienso que el Partido Liberal, como los demás Partidos históricos, deben propiciar las reformas constitucionales indispensables y las de las Leyes políticas que permitan el más garantizado ejercicio de la voluntad popular, sin que ofrezcamos obstáculos a la posibilidad de toda otra garantía extraordinaria propicia a la formación y ejercicio de nuevos Partidos.

Creo que nuestros propios programas orgánicos, deben ser revisados, abriendo sus bases con amplio movimiento para las ideas nuevas que no pugnen con los principios que son esencia y médula de nuestra Carta Fundamental.

Estimo que, solos o coaligados con el Partido Popular, de nosotros nacido y a nosotros ligado por el desenvolvimiento de conciertos anteriores, y por su análoga idealidad tenemos derecho a luchar con éxito en campo abierto y libre contra las fuerzas que se organicen dentro de la legalidad así como mantendremos siempre los fueros del Gobierno salido de nuestro seno, contra toda medida o acción de violencia de los que quieren combatirlo por la fuerza y fuera de los márgenes del derecho constituído, apartados de una línea serena y donde la cordura la ecuanimidad y la calma deben asentarse, para llegar a obtener la verdadera paz moral, que ponga en nuestro espíritu una nota de franca alegría y ahuyente esta inquietante y angustiosa agonía en que vivimos. A la obtención de tan altos empeños he contribuído sin desmayo ni vacilaciones, y redobraré mis energías a ese respecto a fin de que sea una tangible realidad lo que ahora constituye un vivísimo anhelo.

JOSE R. BARCELO
Presidente del Partido Liberal

Políticos de viaje

Anoche, en el tren expreso limitado, embarcó rumbo a Santiago de Cuba el Gobernador de la provincia oriental, señor José R. Barceló, en compañía del doctor González Manet, redactor de nuestro colega «Información», el representante a la Cámara señor José Alcocha y su secretario el consejero señor Armando Márquez.

Acudieron a despedir a Barceló un pequeño grupo de sus íntimos y correligionarios, entre los que anotamos los representantes a la Cámara señores Anselmo Alliegro, Ricardo Eguilior y doctor León Hirtzel, el ex alcalde de San Luis, señor Víctor Viscay, y los compañeros en el periodismo señor Ramón Roldán, de nuestro colega «Información», y Antonio Polo, del colega «El País».

En el tren de Guane llegó el representante pinareño señor Marcelino Garriga, el cual fué recibido por un numeroso grupo de empleados de la Secretaría de Comunicaciones, los cuales esperan del citado congresista un proyecto de ley que ponga en vigor la ley de antigüedad.

Las aguas de Stgo. de Cuba son impotables

Contienen Bacilo Coli. Resultan impropias químicamente también Se ordena que las clorifiquen

El Laboratorio Nacional, en nuevo análisis practicado a unas muestras recientemente remitidas para ese fin, ha podido comprobar que las aguas del acueducto que surte a la ciudad de Santiago de Cuba, no son potables, por contener 490 colonias de bacterias por centímetro cúbico y 10 bacilos del grupo Coli por igual cantidad de agua.

El agua que ingieren los vecinos de la capital de Oriente debe estar cloronizada o, al menos hervida o desinfectada con una gota de yodo por cada litro; ya que la existencia del bacilo Coli anuncia la presencia del bacilo de Eberth, que produce la fiebre tifoidea.

LAS AGUAS DE TAPASTE

Igualmente han resultado impropias, químicamente, las aguas del acueducto del pueblo de Tapaste, según informe oficial del Laboratorio Nacional. Con tal motivo se ha dispuesto la cloronización de dichas aguas.

Cortes y Retazos

Hoy es día de oferta especial y extraordinaria de Cortes y Retazos.

Entran en ella telas de la mayor novedad, tejidas según los colores y los dibujos de moda.

PRECIOS REDUCIDISIMOS.

Planta baja.

El Encanto

La Sorpresa de JUNIO

todo a 75¢

Una buena camisa de batista y una bonita corbata de fantasía.

Todo por 75c.

Pijamas de poplín a rayas o de obra menuda. Buena calidad, a

75c.

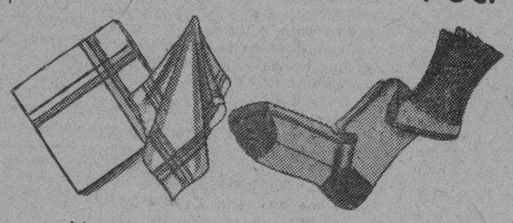

6 pañuelos blancos o blancos con rayas de color.

Los 6 por 75c.

4 pares de calcetines de seda rayón de color entero por

75c.

ROPA INTERIOR: Juego de camiseta y calzoncillo blancos de fina calidad. El juego .. 75 c.

REGALO DE UN COPELAND

Y ADEMAS, le ofrecemos la oportunidad de obtener un magnífico refrigerador COPELAND sin que le cueste un centavo. Infórmese al comprar.

La Casa Grande

Grandes rebajas en los zapatos.

Se trata, precisamente, de los zapatos de verano, incluyendo los más nuevos y más finos.

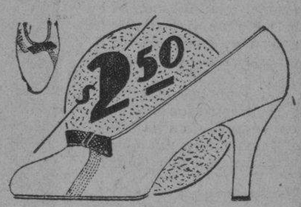

TODAS LAS TALLAS.

TODOS LOS ESTILOS.

A la mitad de su precio.

TERCER PISO.

El Encanto

ACLARA UN FABRICANTE QUE SU CASA NO CERRO

El señor Angel Fernández de la Haza, industrial establecido en Sol 87 y 89 en esta ciudad, nos envía copia de la carta que, con fecha del 15, dirige el Director de un colega de la tarde, en torno a una información, en que se trata de ciertos problemas relacionados con talleres de fabricación de ropa

En dicha información—dice el comunicante—el repórter asegura haber celebrado una entrevista con una obrera, a la salida de una importante fábrica de esta capital, que se dedica «a la confección de esos pintorescos pantalones que han dado en llamarse «con bueyes» porque una casa que ya no existe así los denominaba».

«La casa que fabrica los «pantalones con bueyes»—dice el señor Fernández de la Haza—es de mi propiedad y tiene sus talleres en Sol 87 y 89, encontrándose abierto mi establecimiento, sin que se pueda distinguir pantalón alguno, así como otra prenda cualquiera de vestir, con la marca «Con Bueyes», si no es fabricado en mis talleres. También quiero hacer constar que mi casa no confronta problema alguno con sus obreras».

M.E.C.D. 2016

LA ACTUALIDAD

El Embajador y la Cámara Española de Comercio

Por LEON ICHASO

TIEMPOS son estos de orientaciones y de problemas económicos. Ellos se sobreponen en el mundo y en cada uno de los pueblos a todas las demás cuestiones humanas y aun con no escasa frecuencia y con harto y grave error a las espirituales. Hoy al proceso vital, la paz, la tranquilidad y el progreso o el retraso de los Estados gira fundamentalmente en torno de aquellas instituciones y de aquellos factores que se basan sobre la economía y que buscan el mejoramiento industrial, comercial y financiero. De aquí nace la transcendente importancia de dichas instituciones.

Así lo pensábamos nosotros mientras leíamos el informe que atentamente se nos envía, rendido por la Cámara Oficial Española de Comercio de la Habana a su fundador el Embajador de España, Don Luciano López Ferrer, al cumplir el décimo nono aniversario de su nacimiento. Nada en este informe de «sentimentalidad filial— son palabras de dicho documento— ante el verdadero padre de la Corporación, o de oratoria patriótica», que con la vacuidad y el empalago de su verborrea lírica ha desgastado y tergiversado los ideales y vínculos hispanoamericanos. Son hechos expuestos sintéticamente y sin adjetivos los que contiene el mencionado informe.

Resulta de ellos que fué la Cámara Oficial Española de Comercio de Cuba la primera que inició en América ante su Gobierno, con la gestión personal y directa de su actual Presidente de Honor, señor López Ferrer, la cuestión de los puertos francos españoles; que dicha Cámara cooperó eficaz e intensamente con todas las colonias españolas de América, inclusa la de los Estados Unidos, a la fundación de una entidad colectiva que otorgase premios a cuantos con sus trabajos desvaneciesen las calumnias de la «leyenda negra» sobre España; que merced a esta institución se invirtió cierta cantidad para el reparto gratuito de la obra «Los Exploradores Españoles del Siglo XVI», del insigne historiador norteamericano Lummis y de un folleto de nuestro jamás olvidado amigo Don Juan G. Pumariega; y que con la misma personal colaboración del actual Embajador de España en Cuba, asentó la citada Cámara en el Primer Congreso Español de Ultramar del año 1923 el Estatuto Militar de Ultramar que atañe tan íntimamente a los millares y millares de prófugos españoles de América. La rebaja del 30% en los viajes de ida y vuelta a España desde Ultramar, realizados en los barcos de la Compañía Trasatlántica; las catorce bases que a propuesta y con la aprobación unánime del Comité de las Sociedades Españolas presentó sobre el Tratado de Comercio entre España y Cuba —diez de ellas fueron incorporadas al que se firmó por fin—; sus persistentes gestiones durante seis años para la organización y fundación del Banco Exterior de España; su mediación conciliadora y fraternizadora como árbitro en distintos conflictos graves que produjeron lamentables escisiones en algunos sectores regionales y su estrecha y leal solidaridad con todas las instituciones españolas de Cuba, con las Cámaras Españolas de los demás países de América y de Filipinas y con las corporaciones económicas de la Isla, constituyen, con otros hechos no menos importantes, la gloriosa historia de la Cámara Oficial Española de Comercio de Cuba.

Quedó refrendada y sancionada esta ejecutoria con el discurso que el Embajador de España pronunció tras la lectura del informe comentado.

«Os declaro —dijo entre algunos párrafos el señor López Ferrer— que en pocos actos de mi vida oficial me ha dominado como en éste que estamos celebrando, una emoción más honda ni una alegría más intensa. Al cabo de tanto tiempo me encuentro a nuestro hijo espiritual lleno de vida, me cabe la suerte de reunirme otra vez con mis antiguos colaboradores y tengo la satisfacción de oir de labios del Secretario General una relación de hechos y de servicios prestados por nuestra Cámara que en cierto modo constituyen una verdadera ejecutoria de su nobleza, esto es, de la nobleza más legítima que puede haber en una República, la adquirida por el trabajo... Consten mis felicitaciones al señor Presidente y a los demás miembros de la Junta Directiva, lo mismo que a todos los miembros de la Cámara por la brillante actuación de la misma y por la gran labor desarrollada en este tiempo».

Nadie ha de extrañar esta labor si se tiene en cuenta que quienes la han dirigido son, además del señor Embajador, próceres tan insignes de la Colonia Española de Cuba como don Manuel Otaduy, su Presidente, Don Ramón Infiesta, Bernardo Pardias, Don Valeriano Fernández Viñas, Don Angel Cabo, Don Sebastián Soto, Don Antonio Pérez, Don Laureano López, Don Serafín Santamaría, Don Sandalio Cienfuegos, Don Rafael de Egaña....

Ellos son firme garantía de que la Cámara Oficial Española de Comercio de Cuba no ha de dormir sobre sus laureles, sino que ha de emprender las nuevas orientaciones trazadas en su mencionado discurso por el señor López Ferrer.

9A SECCION

TELEFONOS:
Dirección. A-4151
Jefe de Redacción. A-3205
Sección de Sports. M-7911

DIARIO DE LA MARINA

TELEFONOS:
Quejas M-7911
A. Clasificados . . A-3333
Agencia Marianao. FO-7380

9A SECCION

AÑO CI — ACOGIDO A LA FRANQUICIA POSTAL — HABANA, SABADO, 17 DE JUNIO DE 1933 — EL PERIODICO MAS ANTIGUO DE CUBA — PAGINA PRINCIPAL

El nuevo ministro de Hacienda español pretende elevar todos los impuestos

LOS OBREROS DE CORDOBA ANUNCIAN LA HUELGA GENERAL

Los católicos ferrolanos, armados de palos, vigilan en defensa de sus templos

Los patronos madrileños se han reunido acordando una protesta por los aumentos de salarios a que se verán obligados a virtud de las leyes recientemente aprobadas

FERROL, junio 16. (AP.)—A causa de los repetidos intentos que se han hecho en esta región por distintos grupos de elementos extremistas para incendiar iglesias, los católicos han establecido una vigilancia continua alrededor de los templos. Patrullas de fieles, armados con palos prestan este servicio en las proximidades de las iglesias, dispuestos a castigar debidamente a los que se acerquen a ellas con propósitos siniestros.

ANUNCIO DE HUELGA GENERAL EN CORDOBA

CORDOBA, junio 16. (AP.)—La Unión de obreros socialistas del campo ha anunciado hoy una huelga general en toda la provincia, que comenzará el 25 de este mes. Los obreros se han dirigido al gobernador dándole cuenta de su resolución para el caso de que antes de la fecha indicada no se hayan atendido sus demandas, una de las cuales consiste en que solamente pueden emplearse máquinas agrícolas para la mitad de la recolección

El gobernador civil está tratando de encontrar una fórmula que satisfaga a los obreros, sin perjuicio de las faenas agrícolas, para evitar la huelga y se tiene entendido que está dispuesto a limitar el uso de la maquinaria al sesenta por ciento de la cosecha.

LOS PATRONOS MADRILEÑOS CONTRA EL AUMENTO DE SALARIOS

MADRID, junio 16. (AP.)—La Comisión ejecutiva de los patronos madrileños ha celebrado una conferencia, protestando de los aumentos de salarios que se verán obligados a hacer en vista de leyes recientemente aprobadas.

Los patronos declararon que España está atravesando por un momento muy crítico y amenazaron con recurrir al locout como único remedio.

HERIDO GRAVEMENTE UN HOMBRE POR LOS PISTOLEROS

ZARAGOZA junio 16. (AP.)—Dos pistoleros huyeron, disparando ocho tiros e hiriendo gravemente a Antonio Val, dueño de una cafetería donde los agentes de la policía encontraron recientemente varias bombas que habían sido escondidas por los sindicalistas.

Créese que se trata de un atentado por parte de los sindicalistas, como represalia por el hallazgo de las bombas.

Se han dado a la publicidad en España las declaraciones de A. Lerroux sobre el golpe revolucionario de 10 de agosto

Atribuye la participación del General Sanjurjo a haberse enfriado las relaciones entre éste y Azaña, especialmente después de su traslado de la Guardia Civil para Carabineros

(Correspondencia especial para el DIARIO DE LA MARINA)

MADRID, junio.—El periódico «La Tierra» publica el texto de la declaración que prestó don Alejandro Lerroux en el sumario que se instruye por los sucesos del día 10 de agosto.

A. Lerroux

En esta declaración, según el mencionado periódico, el señor Lerroux dice que no es cierto que en San Rafael recibiera la visita del general Sanjurjo.

Por el contrario desfilaron por su domicilio otros muchos militares que se pusieron a su disposición.

Tampoco es cierto que a raíz del discurso que pronunció en la plaza de toros de Zaragoza, se hubiese entrevistado con Sanjurjo.

Afirmó el señor Lerroux que en el almuerzo celebrado en el Restaurant Tournier de Madrid, no hablaron para nada de política.

Declaró también el jefe del partido radical que cuando se supo se iba a trasladar de la Guardia civil a la de Carabineros al general Sanjurjo y nombrar para sustituirle en el primer caso al general Cabanellas, éste le visitó para hacerle una consulta.

Según Lerroux, le aconsejó que debía aceptar el cargo que se le ofrecía.

Más tarde le visitó el general Sanjurjo para darle cuenta de que se le cambiaba de puesto, y Lerroux le dijo que si había prestado buenos servicios en la Dirección de la Guardia Civil, también podía prestarlos en la Dirección de Carabineros.

Al referirse al movimiento pre revolucionario de Jaca, dijo que se entrevistó varias veces con el general Sanjurjo, sin que éste se comprometiera a nada.

El día 14 de abril compareció Sanjurjo ante la Junta revolucionaria, y se puso a su disposición.

Agregó el señor Lerroux que después de abandonar el ministerio de Estado y cuando se hablaba de conspiraciones militares, advirtió perfectamente la abstención de Sanjurjo, enterándose Lerroux de todo lo que se tramaba por mediación de los señores Martínez Barrios y Azpiazu.

En su declaración afirmó también el señor Lerroux que al conocer el presidente de la República la actitud en que se había colocado el general Sanjurjo, días antes del 10 de agosto, le requirió para que acudiese a Palacio, no consiguiéndolo por haber rechazado Sanjurjo tal requerimiento.

Atribuye el declarante lo ocurrido a enfriamiento de las relaciones entre Sanjurjo y Azaña, especialmente después de haberle trasladado el ministro de la Guerra de la Dirección de la Guardia Civil a la de Carabineros.

Manifestó también el señor Lerroux que en ningún momento creyó que estuviese preparado un movimiento militar en forma, aunque su gran experiencia de conspirador, le advirtió del descontento que existía en un sector del Ejército y en la mayoría del país.

Se refirió luego a los sucesos del 10 de agosto y dijo que Martínez Barrios le dió cuenta detallada de lo que se tramaba en Sevilla y los nombres de los generales que se hallaban al frente de la intentona.

El señor Lerroux recomendó al señor Martínez Barrios que visitase a Madrid y diese cuenta de todo lo que pasaba al Gobierno, reservándose únicamente los nombres de los militares comprometidos.

Citó luego lo ocurrido el 9 de agosto y dijo que él mismo recibió un requerimiento para que buscase un lugar seguro, marchándose ese día a San Rafael.

Terminó diciendo el señor Lerroux que también el general Barrera intentó entrevistarse con él, pero no lo ha logrado.

El diputado radical señor Azpiazu ha declarado que nunca sirvió de intermediario entre Lerroux y Sanjurjo para asuntos de aspectos político.

Unicamente escuchó varias veces de labios de Lerroux que no aceptaría el Poder si no llegaba a sus manos por procedimientos legales.

Inserta también la declaración de don José María Matres, funcionario de Instrucción Pública, e íntimo amigo de Sanjurjo.

Dice el señor Matres que hasta los sucesos de Castilblanco, Sanjurjo recibió del Gobierno toda clase de deferencias e incluso el señor Alcalá Zamora le ofreció el cargo de jefe de su Cuarto Militar.

Sanjurjo

Con motivo de aquellos sucesos, se reunieron en Madrid los coroneles de la Guardia Civil y los jefes de los tercios y al regresar Sanjurjo de Castilblanco, un amigo suyo le comunicó la actitud de los mencionados jefes, contestándole Sanjurjo:

—No te preocupes que yo no hago «capitanadas».

Después de los sucesos de Castilblanco, Azaña y Sanjurjo tuvieron una conversación bastante viva.

En el mes de enero Barrera visitó a Sanjurjo para proponerle que interviniera en un movimiento monárquico que se estaba preparando.

Sanjurjo le dijo que no creía que el país soportase un movimiento monárquico y mucho menos una Dictadura y que la Monarquía debía volver por procedimientos distintos a los que motivaron su marcha.

Por tanto, no aceptaba la colaboración que se le proponía.

Cuando se hablaba en Madrid de los asaltos al Congreso, Gobernación y Presidencia del Consejo, circulaba el rumor de que Sanjurjo se había «rajado» y por eso huyó a Marruecos.

Al regresar Sanjurjo le dijeron que se afirmaba que estaba comprometido y que se había «rajado», contestándole entonces Sanjurjo que iría a ese movimiento para que no se volviese a decir de él que era un cobarde.

Entonces se celebró una reunión de generales comprometidos y a Barrera se le asignó el cargo de dirigir el movimiento en Madrid y Barcelona.

Y a Sanjurjo, en Andalucía.

Por aquellos días, el teniente coronel Galante, invitó a Sanjurjo para que se entrevistase con el señor Lerroux y solicitase también su colaboración.

La entrevista se celebró en San Rafael.

Lerroux se opuso a cualquier militarada.

Después del discurso que Lerroux pronunció en las Cortes, Sanjurjo siguió recibiendo recados de Barrera e incluso un manifiesto de éste para que Sanjurjo lo firmase.

En el manifiesto se decía que Sanjurjo se encargaría del Gobierno.

El manifiesto no le agradó a Sanjurjo, el cual dijo que no lo firmaba y que el mismo redactaría otro.

Afirmó el señor Matres que Sanjurjo no había manejado ni una sola peseta del dinero que se recaudó en Madrid y Barcelona para este movimiento.

También dijo que cuando a Sanjurjo se le nombró para la Dirección de Carabineros, acudió a consultar con el señor Lerroux y éste le dijo qué debía aceptar.

El diputado Sánchez Román atacó duramente la política partidarista de Largo Caballero

Pérez Madrigal expuso las razones que lo impulsaron a su separación del Partido Radical-Socialista, alegando que en el mismo existe demasiada «teatralidad». Es muy optimista

MADRID, junio 16. (AP.)—En la sesión celebrada hoy por el Congreso el diputado catalán señor Campalans inició el debate recomendando a los grupos republicanos que procuren guardar la mayor armonía, anunciando al mismo tiempo que «dentro de poco habrá un cambio en el panorama político de España».

Pérez Madrigal expuso las razones por las cuales se había separado del partido radicalsocialista, diciendo que existe en ese partido «demasiada teatralidad». Criticó a Marcelino Domingo, uno de los jefes del partido radicalsocialista, por no haber consultado con el jefe de los republicanos radicales, don Alejandro Lerroux, cuando se decidió ampliar el Gabinete y terminó expresando optimismo en cuanto a que bajo el actual gobierno, encontrarán solución los problemas republicanos.

El señor Viñuales, ministro de Hacienda, se defendió de las acusaciones de que le hizo objeto ayer el señor Sánchez Román, quien declaró en pleno Congreso que Viñuales había escrito un libro atribuyendo al Gobierno las dificultades económicas de España. Viñuales manifestó hoy que su libro se refería a la era de la Dictadura y no al gobierno republicano. Añadió que España necesita aumentar sus recursos nacionales elevando todos los impuestos y que está trabajando activamente en la nivelación de los gastos con los ingresos.

El Congreso suspendió la sesión después de un diálogo violento entre Sánchez Román y el ministro del Trabajo, Largo Caballero, durante el cual Sánchez Román dijo que la crisis económica de España obedece principalmente a los temores que abriga la industria española ante las leyes dictadas por los socialistas en favor de los socialistas, con exclusión de las demás clases sociales, afirmando que los obreros no socialistas no encuentran justicia en el Gobierno.

Largo Caballero declaró que las leyes han sido aprobadas y aplicadas sin distinciones de clase o partido.

SANCHEZ ROMAN SE NIEGA A COMENTAR RUMORES

MADRID, junio 16. (AP.)—El señor Sánchez Román, a preguntas de los representantes de la prensa se ha negado a rechazar o confirmar los rumores que circulan acerca de que se propone oganizar un nuevo partido republicano.

De la misma manera se negó a comentar otras informaciones que dicen que intenta retirarse de la política.

Presentó la renuncia de su cargo el jefe superior de la policía, alegando cansancio

El nombre del diputado catalán señor Pí y Suñer está siendo mencionado para el cargo de Subsecretario de Instrucción Pública. «El Debate» en pro de la libertad para la Prensa

MADRID, junio 16. (AP.)—El jefe superior de Policía, señor Pedro Aragonés, ha celebrado una larga conferencia con el ministro de la Gobernación, señor Casares Quiroga, para explicarle las razones que tiene para presentar la renuncia de su cargo.

El señor Aragonés considera necesario descansar por encontrarse agotado a causa del excesivo trabajo que ha venido pesando sobre él en estos meses.

El ministro de la Gobernación no ha decidido aún nada con respecto a la dimisión de Pedro Aragonés.

MENCIONADO PI Y SUÑER PARA UNA SUBSECRETARIA

MADRID, junio 16. (AP.)—En los centros bien enterados se menciona al diputado catalán señor Pi y Suñer para el cargo de subsecretario de Instrucción Pública, puesto que dimitió recientemente el señor Domingo Barnés, al ser designado ministro del departamento su hermano, el señor Francisco Barnés.

«EL DEBATE» EN PRO DE LA LIBERTAD DE PRENSA

MADRID, junio 16. (AP.)—El periódico «El Debate» publica hoy un artículo acerca de las restricciones que viene sufriendo la prensa española desde el establecimiento del régimen republicano, sometida a multas por parte de los gobernadores civiles y del ministro de la Gobernación y suspensiones como la de 117 periódicos a raíz del levantamiento de Sanjurjo en Sevilla, en el cual pregunta al Gobierno cuándo permitirá la reaparición del periódico «La Correspondencia», suprimido desde hace muchos meses.

Don Alfonso da su aprobación al matrimonio del Príncipe con la joven cubana Edelmira Sampedro

El ex Rey ha comprendido que la boda será la felicidad de su hijo, quien ha ganado 44 libras de peso desde que conoce a la señorita Sampedro. El Principado pasa a su hermano Juan

PARIS, junio 16. (AP.)—Los amigos del ex soberano español don Alfonso, dicen que va desapareciendo la oposición que hace al matrimonio de su hijo mayor con la joven cubana Sampedro, agregando que parece casi dispuesto a dar su aprobación al matrimonio y hasta a asistir a la boda.

La radiante felicidad de la joven pareja y los encantos personales de Edelmira Sampedro, hija de un rico comerciante cubano, están ablandando el corazón de don Alfonso, asegurándose que la ex reina doña Victoria Eugenia se siente feliz con el proyectado enlace.

Se ha fijado para el 23 de este mes la ceremonia nupcial, que se efectuará en Lausana, Suiza, porque el príncipe y la señorita Sampedro se conocieron un día 23 y se comprometieron el 23 de otro mes.

La incertidumbre legal que existía alrededor del status del príncipe se ha aclarado con la aprobación que ha dado el Gobierno español al propósito de que el primogénito de don Alfonso reciba el título de conde de Covadonga después que haya renunciado a su título de príncipe de Asturias y a los derechos de sucesión al trono.

Con el título de conde de Covadonga contraerá matrimonio.

La sucesión, por tanto, se espera que pase a su hermano Juan y no al infante don Jaime, a causa de que carece de salud.

Se tiene entendido que una de las causas que han decidido al ex rey a mostrarse más benigno con su hijo es que, como resultado de la felicidad que comienza a experimentar, ha mejorado de salud últimamente, habiendo ganado 44 libras de peso el año pasado.

Los miembros del séquito de don Alfonso dicen que el príncipe de Asturias ha manifestado en distintas ocasiones lo siguiente:

«La mayoría de las princesas de Europa tienen vacía la cabeza y gustan del baile y del flirt. Yo quiero a una verdadera princesa, que es dulce y seria y que me creará un verdadero hogar»...

El barco para la expedición al Amazonas

Ha decidido el Gobierno que la nave se construya en astilleros de Valencia

MADRID, junio 16. (AP.)—A pesar de las protestas de los ferrolanos que desean trabajo en sus astilleros, el Gobierno ha decidido que el buque que ha de llevar a la expedición que dirigirá el capitán Iglesias al Amazonas, se construya en los astilleros de Valencia.

LA NUEVA ORGANIZACION DE PROPAGANDA del C. GALLEGO

En la nueva organización que se ha dado a la Sección de Propaganda del Centro Gallego figura, entre otras importantes Comisiones permanentes, la de mejoramiento social que preside el señor José Eiranova, al que secundan otros valiosos elementos, como él entusiastas y celosos del engrandecimiento de la sociedad.

Esta Comisión, tiene unas funciones peculiares, tales con las de inspeccionar todos los servicios que se prestan a los socios e informar la Sección de Propaganda de cualquier deficiencia, descuido o negligencia que notare, para que ella, a su vez, reporte el caso al organismo correspondiente. La visita dominical a los socios enfermos en «La Benéfica» es la labor que con más interés y cariño realiza, porque además de humano es fundamental para la sociedad que los enfermos estén contentos y satisfechos del trato y atenciones que se les dispensan en la casa de salud.

En el informe que últimamente elevó a la Sección, dice entre otras cosas: «En lo que a «La Benéfica» se refiere, la Comisión informante tiene sobrados motivos para afirmar que los gallegos debemos sentirnos orgullosos con nuestra casa de salud, lo mismo par la eficiente labor facultativa que realizan los médicos que por la esmerada atención a los enfermos y el orden admirable que se advierte en los detalles más insignificantes. Las frases de gratitud que hemos recogido de todos los enfermos en nuestras visitas dominicales, es la mejor corroboración de nuestro aserto.»

La película filmada por la Sección de Propaganda se exhibirá el día 17 en el cine «Mendoza», y el 18 y 19 en el «Norma.»

EL COMUNISMO CONTROLARA LA AGRICULTURA

MOSCU, junio 16.—AP.—El decreto promulgado hoy por el gobierno soviet, por mediación del Comité Central del partido comunista, mediante el cual se estrechará la vigilancia que ejerce «la sección política» sobre las granjas colectivas, fué interpretado como señal de que los comunistas quieren controlar más aún la producción agrícola.

Las «secciones políticas», que ascienden a 2.776 han estado en operación desde el mes de enero en las granjas colectivas y depósitos de tractores. Estas «secciones», compuestas por miembros del partido comunista, equivale a una gran organización de vigilancia.

Estos grupos, que según se dice han tenido mucho éxito en sus actividades, tienen por objeto intensificar la disciplina, eliminar a los elementos discordantes y mejorar la producción en todo lo posible.

Las secciones políticas hasta la fecha han ejercido una influencia poderosísima sobre la mayoría de las granjas colectivas, mediante el control de las estaciones de tractores que sirven a estas granjas.

Con el decreto promulgado hoy, el partido comunista va aún más allá, ordenando la creación de «células productivas« en cada una de las granjas del gobierno. Estas «células« estarán compuestas por comunistas o candidatos a puestos en el partido y trabajarán directamente bajo las órdenes de las secciones políticas.

Estas nuevas organizaciones estarán en contacto más directo con el pueblo que las secciones políticas. Se espera que sirvan para mantener a los agricultores inspirados con la idea de agricultura socializaba, estimulando, por lo tanto, la producción.

En breve será discutida en las cortes españolas una nueva ley de orden público

Defendiéndose de los ataques que le han sido dirigidos, el Ministro del Trabajo, señor Largo Caballero, dijo que las leyes sociales implantadas proceden de la Monarquía

MADRID, junio 16. (AP.)—El diputado Sánchez Covisa dijo hoy que el Parlamento comenzará a discutir en breve una nueva ley de Orden Público que será de lo más liberal en su aplicación, sin perder ninguna eficacia como medida para el mantenimiento de la tranquilidad pública.

Las declaraciones de Sánchez Covisa parecen indicar que la Cámara no discutirá el proyecto presentado por el Gobierno que es un calco de la Ley de Orden Público del tiempo de la Monarquía, agravada con la reproducción de las atribuciones que concede al Gobierno la Ley de Defensa de la República.

LAS LEYES SOCIALES ESPAÑOLAS PROCEDEN DE LA MONARQUIA

MADRID, junio 16. (AP.)—El ministro del Trabajo, señor Largo Caballero, defendiéndose en la sesión del Congreso de los ataque que le dirigió el catedrático Sánchez Román, declaró que «las leyes sociales» que se están aplicando en España proceden en su mayoría del régimen monárquico, pero que la República las ha encontrado prácticas y las mantiene en vigor.

REUNION DE LA COMISION QUE ELEGIRA AL PRESIDENTE DEL TRIBUNAL DE GARANTIAS

MADRID, junio 16. (AP.)—El gobierno ha acordado convocar a la comisión que, de acuerdo con el artículo 96 de la reciente ley que crea el Tribunal de Garantías Constitucionales, tiene a su cargo la misión de elegir el presidente.

La comisión estará formada por los magistrados del Tribunal Supremo, delegados de los Colegios de Abogados de España.

Para ser presidente de la Comisión del Tribunal de Garantías Constitucionales no se exige la condición de abogado, ni condición intelectual alguna y el sueldo que disfrutará será de 100.000 pesetas anuales.

El optimismo del delegado de Colombia

Dijo en Madrid que espera ver en breve la alianza de todos los pueblos españoles

MADRID, junio 16. (AP.)—El delegado colombiano señor Santos en una entrevista publicada por la prensa de esta noche dice que espera ver en breve una alianza de todos los pueblos españoles «la que dejará sentir su peso entre las naciones, exigiendo el máximo respeto y realizando las mayores empresas».

Tuvo elogios para la Constitución española, diciendo que es un modelo en su género. También elogió a los escritores, artistas y escultores españoles.

VISITAS OFICIALES DEL DELEGADO COLOMBIANO

MADRID, junio 16. (AP.)—El delegado colombiano cerca de la Liga de las Naciones, señor Santos, que llegó ayer a esta capital, visitó hoy al presidente del Congreso, señor Besteiro.

Después continuó sus visitas oficiales, entre ellas una al presidente Alcalá Zamora, a quien dió las gracias en nombre del Gobierno colombiano por haber consentido en que un delegado español participe en el arreglo de la disputa entre su país y Perú por la posesión de Leticia.

ADELANTA LA ORGANIZACION DE LA VERBENA DE SAN JUAN

Es indiscutible que la organización de un festival de la índole de la verbena de San Juan, necesita de todos los alicientes dignos de esta clase de actos. La Comisión de Adorno tiene preparado para esa noche una grata sorpresa.

Como paso previo para el mejor lucimiento de esta verbena, la Comisión de industrias ha conseguido que una gran parte de los principales industriales de la ciudad hayan cedido bellos kioskos representativos de sus marcas, los que serán instalados en los distintos salones del edificio social.

También se estudia la clase de adorno que se va a dar a cada salón, y que sea fiel reflejo del nombre que se les designe, así como la clase de música que en ellos ha de actuar.

Causa víctimas el temporal en San Sebastián

Del monte Igueldo se ha desprendido una gran roca que cerró la carretera

SAN SEBASTIAN, junio 16. (AP.) Continúa sin amainar el temporal que se ha desencadenado en esta provincia.

Tres residentes del pueblo de Alza, han perecido ahogados, según noticias que se han recibido en esta ciudad.

También ha perecido un pescador que en un bote de remos se dedicaba a practicar salvamentos.

Varias casas del valle de Loyola están sumergidas.

TORMENTA EN SAN SEBASTIAN

SAN SEBASTIAN, junio 16. (AP.) Una gran tormenta ha descargado sobre esta ciudad y sus alrededores, inundándose la fábrica del gas y algunos sótanos.

Del monte Igueldo se desprendió una gran roca que ha cerrado la carretera. En el pueblo de Hernani en esta provincia, las aguas alcanzaron la altura de un metro.

FIESTA DE LA ASOCIACION DE LOS «NATURALES DE ILLAS»

El día 2 de Julio, en el «Salón Polar» de los jardines del mismo nombre, celebrará la «Asociación N. del C. de Illas», su tradicional banquete y matinée, en honor de los señores asociados.

Existe gran entusiasmo para esta fiesta, que como todas las de los Illenses ha de dejar un grato recuerdo de la misma. A las 12 m. será servido un exquisito menú, por uno de los más afamados restaurantes de esta capital, y a las dos dará comienzo la gran Matinée que será amenizada por una de las más populares orquestas.

Los señores asociados, que no estén al corriente del pago en los recibos, deben de apresurarse a recogerlos en la Secretaría de la Sociedad, (Muralla 17), junto con la tarjeta que va adjunta al recibo del mes de Junio, que es el que da derecho a poder asistir al banquete, la que será entregada a la comisión de fiestas, cuando ésta la solicite.

El cubierto para las damas se ha fijado en un peso, estando a disposición de quienes los soliciten, en los siguientes lugares: Muralla 17, Virtudes 163, Mercado de Tacón 46 y Concha y Pedro Pernas.

Divagaciones de un español

La resistencia de los albatros

(Por JOSE AIXALA)

AHI es nada. Pensar en el heroísmo de las cuarenta horas, con solo unos frascos de agua de Vichy-Catalán, unos pomos de Ceregumil de Málaga y otros ingredientes de exclusividad española, sin salvavidas, ni aparatos comunicantes, ni receptores, para lanzarse a los espacios, que, desde la creación, jamás oyeron el leve paso de una vida, como no fuese de las almas en pena, es algo serio y fantástico y de un mérito espectacularísimo por venir de los cielos. En la resistencia de este viaje, entra como factor sobrenatural, la virginidad del empeño, con la propia estimación del honor de patria, de apellido y del individuo.

En este vuelo, que nada, ni nadie, puede ya quitarle la primacía de su mérito y celebridad, la resistencia material estaba anulada por el vehemente deseo y el estímulo excitatriz del pundonor español ante la consideración universal. Los héroes y los mártires, son insensibles al dolor cuando actúan a la vista del mundo, con la historia atestiguante de su mérito, o de su torpeza.

El hombre más apocado, siéntese enardecido por los ojos de todos los Argos con suprema vigilancia y en contrapuestas suposiciones de querencia. Hay celos rivales, ya que en la humanidad existen envidias de todo linaje, por el bien ajeno, o la grandiosidad del momento afortunado, vibrador de las prensas informativas de toda la civilización.

Nuestros albatros, en su vuelo tras-oceánico, pusieron sobre el mapa-mundi, una línea inédita, hasta hoy, en la cartografía de los grandes vuelos internacionales. Su luminosa acción a través de lo desconocido por la eficacia, aun cuando no resultase así en sus estudios preliminares, es antorcha en las soledades de la noche y haz luminico, como rayo solar, sobre el camino de América, por nuestras humildes navecillas trazado hace ya más de cuatro siglos.

¿Por qué nuestros conciudadanos y convecinos se desbordan con inusitado y férvido entusiasmo, al paso de estos insignes aviadores, que han puesto el buen nombre de España sobre la pizarra mundial de los grandes acontecimientos? Porque en estos dos compatriotas se revela una raza y un amor. Raza de heroicidades, ayer pizarrescas y hoy acienzadas. Son heraldos de la paz. Emisarios fraternales. Exponentes de valor e interés. Testigos cordiales de buena voluntad, que desconocieron las pasiones de una lucha, demostrándolo con el homenaje floral, al hijo del español Martí.

Martí fué grande, porque tenía amor a su patria, en el ideal de independencia, sin rencores personales individualistas. Martí fué grande, y por apóstol lo consideramos todos, sin amargores, sino con la alteza de miras que se anidaba en su alma altiva, refugio de todos los dolores y también de todas las esperanzas.

La rivalidad demostrada por toda la Habana en hacer gratas las horas de nuestros albatros españoles, honra por igual a todos los sectores de la sociedad, al diverso conjunto mercantil, a los elementos sin distinción que conviven en el país dado que ya va resultando admirable y consoladora, la enorme resistencia de los nuestros, que, sin género de duda, se prodiga con sonrisas y sudores, llenos de pasiones eulativas para excederse en gratitudes a las finezas derramadas por la alta consideración de esta noble sociedad.

A pesar de la crisis, agobiante, de los sinsabores del destino, de una lucha por la vida comercial que nos hace sufrir, como los deportados a la Siberia, que trabajan por levantar de día lo que en la noche derriba, nuestra gente de por sí generosa, desprendida, fácil al halago de quien se hace digno de merecerlo, desdeña las desazones de la realidad, para entregarse al júbilo español, glorificante y enaltecedor por motivos científicos, primarios, con afinidades de sangre o enlace amistoso.

Los chorros de sudor que he visto salir de la calva respetabilísima del capitán Barberán, me hacen suponer su goce español al ser homenajeado con tanto desinterés como efusión. Me lo daba a entender su sonrisa placentera, mientras su pañuelo fatigante, impedía cayesen, como un manantial, sus gotas eliminadas por la fuerza del calor, la apretazón constante, el empujón sin descanso sobre su traje de aviador, traído de Europa y trasplantado en esta latitud tropical, en días de calores de «primo cartel'lo».

Y, por contra, levantado la copa, en brindis de champagne, por la felicidad de todos y el bien de España, a cuyos invocados sentimientos no es posible hacerse el desentendido. El teniente Collar, con semblante risueño y actitud disciplinada, se ponía en segunda línea por obligada reglamentación. ¡Como no elogiar su resistencia física metidos en traje de paño, bajo un sol canicular, prensados por una delirante concurrencia, ávida de tocarles, de besarlos de celebrarlos...!

Cuando ya les ví de traje blanco, en conversión cubana, pensé que más resistencia demostraron en aceptar los agasajos vestidos de paño azul, que al atravesar el sendero, virginalmente intocado por ningún viviente, desde la Creación a la fecha.

Las palabras del eminente orador señor Cortina, dichas en pleno Senado y con traje tropical son palabras de oro, suspiros líricos y sentidos de un hombre eminente y cubanísimo. Vibraron por nuestros oídos, en dulce contentura de nuestra alma por estar pronunciadas desde el simbólico curul, la silla de marfil del romano senador, que ahora resulta ser uno de los cubanos más esclarecidos por sus dotes patrióticas y sus bellísimos arranques tribunicios, gracias a su portentosa elocuencia. Bien merecen tales aplausos nuestros albatros de España.

M.E.C.D. 2016

GANO EL COLEGIO SEPULVEDA EL 1ER FIELD DAY INTERCOLEGIAL

CULTURAL Y P. FERNANDEZ, MANANA, EN EL STADIUM CERVEZA TROPICAL, EN MATCH DECISIVO

SPORTS DIARIO DE LA MARINA SPORTS

PAGINA CATORCE HABANA, SABADO, 17 DE JUNIO DE 1933 AÑO CI

TOPICOS FUTBOLISTICOS

a cargo de PETER

—Gran fiesta en el Stadium Cerveza Tropical, mañana.
—Se terminarán los Campeonatos Serie A y Serie B.
—Cultural y P. Fernández en el encuentro decisivo.

HA terminado el Campeonato de la Serie B, pero aún no se sabe qué equipo es el Campeón por virtud del empate a dieciséis puntos que se ha registrado entre el Cultural y el Deportico P. Fernández que eran los dos equipos que señalaba la cátedra para ganar el gonfalón de 1933. Los intelectuales han logrado ganar un partido más que sus rivales los pefernandistas, pero en cambio estos han perdido un juego menos. Además los de Baratillo han logrado cuatro empates y los chicos de Guardia, dos.

El match decisivo se jugará el domingo, mañana, en el Stadium Cerveza Tropical, como número inicial del gran programa que pudiéramos llamar extraordinario, no ya por ser los últimos del Campeonato y por la importancia de los mismos, sino también por ser en honor de los aviadores españoles Barberán y Collar, quienes recibirán de manos del Presidente de la Asociación de Fútbol de la República, el ilustre compañero doctor Antonio Iraizoz, los títulos de Presidentes de Honor que les ha conferido la Federación de Fútbol de la Habana, acto para el cual hemos sido invitados gentilmente por el nuevo Presidente del Deportivo Centro Gallego, que a su vez lo es por derecho propio, de la Federación también.

Es muy difícil predecir cual de los dos equipos será el que discutirá la Serie de Promoción con el colista de la Primera Categoría, pues entre los juegos (cuatro), que han celebrado esos dos teams solamente dos goals ha sido toda la ventaja de los pefernandistas. El primer match de Campeonato, como se verá más abajo en los estados que publicamos, ganó el Cultural por la mínima anotación: en el segundo ganó el P. Fernández dos a uno; el tercero lo ganó también el P. Fernández, dos a cero, y finalmente ganó el Cultural, también por la mínima anotación. Se registró un empate en juegos ganados y perdidos, pero como aquí no vale eso del goal average, como en España, tendrán los pefernandistas que demostrar su fufirismo en la forma dispuesta por el Cimité Directivo de la Federación de Fútbol de la Habana.

El Cultural es el equipo que más punch ha demostrado en la justa, pero esa cualidad no la pudo demostrar ante sus rivales.

A continuación vamos a ofrecer el desarollo de la contienda por vueltas.

PRIMERA RONDA

EQUIPOS	Cu	Pg	Dl	Pf	G.	E	P	Gf	Gc	Pts
P. Grandes	1x0	xxx	1x0	1x1	2	1	0	3	1	5
Cultural	xxx	0x1	4x0	1x0	2	0	1	5	1	4
P. Fernández	0x1	1x1	1x0	xxx	1	1	1	2	2	3
D. Luyanó	0x4	0x1	xxx	0x1	0	0	3	0	6	0
Totales	1x5	1x3	6x0	2x3	5	2	5	10	10	12

SEGUNDA RONDA

EQUIPOS	Cu	Pf	Pg	Te	G.	E	P	Gf	Gc	Pts
Cultural	xxx	1x2	5x0	1x0	2	0	1	7	2	4
P. Fernández	2x1	xxx	0x0	2x1	2	1	0	4	2	5
P. Grandes	0x5	0x0	xxx	1x1	0	2	1	1	6	2
Templete	0x1	1x2	1x1	xxx	0	1	2	2	4	1
Totales	2x7	2x4	6x1	4x2	4	4	4	14	14	12

En esta segunda vuelta el Deportivo Templete entró a ocupar el puesto del Deportivo Luyanó que se retiró, retirada que coincidió con la reposición del Templete por la Asociación Nacional de la República de Cuba. Como se advertirá, en esta segunda vuelta empezó a flaquear el Puentes Grandes que fué el team que quedó en primer lugar al terminar la primera ronda.

TERCERA RONDA

EQUIPOS	Cu	Pf	Pg	Te	G.	E	P	Gf	Gc	Pts
P. Fernández	xxx	2x0	2x0	0x0	2	1	0	4	0	5
Cultural	0x2	xxx	2x0	2x0	2	0	1	4	2	4
P. Grandes	0x2	0x2	xxx	0x1	0	0	3	0	5	0
Templete	0x0	0x2	1x0	xxx	1	1	1	1	2	3
Totales	0x4	2x4	5x0	2x1	5	2	5	9	9	12

CUARTA RONDA

EQUIPOS	Cu	Pf	Pg	Te	G.	E	P	Gf	Gc	Pts
Cultural	xxx	1x0	2x2	0x0	1	2	0	3	2	4
P. Fernández	0x1	xxx	2x0	0x0	1	1	1	2	1	3
Templete	2x2	0x2	xxx	1x0	1	1	1	3	4	3
P. Grandes	0x0	0x0	0x1	xxx	0	2	1	0	1	2
Totales	2x3	1x2	4x3	1x0	3	6	3	8	8	12

Ahora finalmente véase un estado demostrativo de los juegos que ha ganado y perdido cada equipo con cada uno de sus rivales, los goals y la puntuación final:

EQUIPOS	Cu	Pf	Pg	Te	Lu	G.	E.	P.	Gf	Gc	Pts
Cultural	xxx	2x2	2x1	2x0	1x0	7	2	3	19	7	16
P. Fernández	2x2	xxx	1x0	2:1	1x0	6	4	2	12	5	16
Puentes Grandes	1x2	0x1	xxx	0x2	1x0	2	5	5	4	13	9
Templete	0x2	0x2	2x0	xxx	—	2	3	4	6	10	7
Luyanó	0x1	0x1	0x1	—	xxx	0	0	3	0	6	0
Totales	3x7	2x6	5x2	4x2	3x0	17	14	17	41	41	48

EL JUEGO BRILLANTE DE MARIA CRISTINA CASTELEIRO Y DE OLGA DEL PICO, DIO EL TRIUNFO EN BASKET AL COLEGIO SEPULVEDA

Las dos encantadoras chiquillas jugaron brillantemente para producir el último triunfo de su plantel en la fiesta atlética de ayer. El sistema de pases de Canosa se impuso, triunfando

LAS CHICAS DE LA INMACULADA SE PORTARON BIEN

(Por DAN)

Rubricando el hermoso triunfo obtenido en las justas de atletismo, las chicas del prestigioso colegio Sepúlveda, trabajando con el efectivo sistema de juego que enseña Raúl Canosa,—factor decisivo en todos los eventos en que ha participado hasta el presente—y llevadas de la mano por la simpatiquísima María Cristina Casteleiro, que posee dotes excepcionales para llegar a ser una de nuestras má brillantes basketbolistas, lograron derrotar al team del plantel de la Inmaculada con anotación de 16 por 15, en el choque de basket-ball ofrecido como número final del programa atlético femenino de ayer.

Bonita lucha ofrecieron las chicas del Sepúlveda y preciosa demostración de coraje y corrección brindaron las alumnas del colegio La Inmaculada, para contento de los cientos de fanáticos que presenciaron su game. Las muchachas del Colegio Sepúlveda estuvieron varias veces debajo en el score, pero pases brillantes de Pouppe Ruiz y Raquel Jacquet, y tiradas efectivas de Olga del Pico y Cristinita Casteleiro las pusieron siempre otra vez en la delantera del game con el resultado de que el final del choque les sorprendió a un punto de diferencia de sus peligrosas rivales.

Las alumnas del colegio La Inmaculada jugaron bonito basket ball, y tuvieron varios rallies interesantísimos que sirvieron para demostrar que hacen buena práctica del sport.

Esa Rita Pelleyá juega bastante y estamos seguros de que dedicándose con verdadero entusiasmo al juego podría llegar a ser una de nuestras mejores jugadoras. Gloria Moreira tira muy bien al goal y conoce bastante el juego y otras como Constancia Pérez y Ola Menéndez parecen diamantes en bruto de los cuales podría sacarse un par de eficientes jugadores.

El team del Sepúlveda juega admirablemente, y respondiendo al coaching efectivo de Canosa, hace pases certeros y se coloca admirablemente para anotar sus goals. Las chicas emplean muy bien el pase de bounce, y Olguita del Pico parece realmente una verdadera estrellita en embrión.

Pouppe Ruiz es corajuda y juega con inusitado amor propio y Cristinita Casteleiro, a más de ser orgullo de sus padres resulta una chica entusiasta que se desenvuelve admirablemente en el game.

El score fué:

COLEGIO SEPULVEDA

	Fig.	Fog.	Fc.
Olga del Pico, F.	5	1	1
Raquel Jacquet, F.	0	0	0
Pouppe Puig, C.	0	0	0
María C. Casteleiro, G.	2	1	4
Dora Poyolotti, G.	0	0	1
Zoraida Lamar, G.	0	0	0
	7	2	6

COLEGIO INMACULADA

	Fig.	Fog.	Fc.
Olga Menéndez, F.	0	0	3
Constancia Pérez, F.	0	0	0
Margot Menéndez, c.	1	0	0
Rita Pelleyá, G.	2	0	0
Gloria Moreira, G.	4	1	0
	7	1	3

Totales

Colegio Sepúlveda	16
Colegio Inmaculada	15

LLEVANDO A OLIMPIA GUTIERREZ, POUPPE RUIZ Y EVELIA CASTRO COMO LAS FIGURAS MAS DESTACADAS, SE EFECTUO AYER TARDE EL PRIMER GRAN FIELD DAY INTERCOLEGIAL

Las alumnas del Colegio Sepúlveda, respondiendo a una admirable preparación, se llevaron todos los honores de las competencias con buena ventaja sobre sus rivales. Las chicas del Colegio Carbonell y del plantel de La Inmaculada quedaron también en buena altura. Mucha animación

RESULTO UN EXITO LA TARDE ATLETICA

Por PEDRO GALIANA)

El mayor y más destacado espectáculo atlético del año, se ha ofrecido ayer tarde en los terrenos del Vedado Tennis Club al celebrarse el primer field intercolegial femenino

Raúl Canosa, feliz organizador de la gran fiesta atlética de ayer, que resulta, indiscutiblemente, el espectáculo más brillante que se ha ofrecido hasta el presente en el V. T. C.

que se registra en Cuba con el concurso de las alumnas de los colegios La Inmaculada, Sepúlveda, Alemán y Néstor Carbonell. Más de dos mil fanáticos se agruparon en la hermosa gradería de Marqueses Field y todos siguieron con verdadero interés las peripecias del programa combinado, poniendo siempre su visto bueno al final de cada evento.

La fiesta resultó interesantísima. Cientos de chiquillas se disputaron el triunfo animadas y los planteles educacionales que representaban demostraron brillante preparación, eficiencia y celosa corrección. En estas condiciones, la tarde fué espléndida, pudiendo asegurar el comentarista que hacía muchos años que el Stadium del Vedado Tennis Club no lucía tan engalanado como ayer, ni tan animado en concurrencia.

Todo esto representa, incidentalmente, un exito grande para Raúl Canosa, destacado sportsman local que joven aun ha dado pruebas concluyentes de su capacidad como organizador, mentor y deportista. Como encauzador de las justas, Raúl estuvo todo lo feliz que podía esperar. Como referee del track meet se ganó los aplausos de propios y extraños y como coach del Colegio Sepúlveda obtuvo un éxito señalado, indiscutible, al conquistar por abrumadora ventaja la decisión de las competencias ofrecidas.

Dijimos ya que pasamos una tarde animadísima que no olvidaremos con facilidad, y tenemos la seguridad de que los numerosos padres que acudieron al Stadium azul para ser testigos de las actividades de sus pequeños, se sentirán ahora satisfechos de sostener a sus muchachos en esos estupendos planteles de educación. Los colegios contendientes demostraron capacidad, práctica, corrección y probaron que todos sus educandos pueden cultivar perfectamente los deportes sin que por ello pierdan un atomo de su educación. Y es que los sports, ayudados por su sano desenvolvimiento, ayudan al progreso mental de los muchachos y les colocan en ventajosa posición para absorber mejor las enseñanzas de los menores.

NO MOLESTO LA LLUVIA

Poco antes de iniciarse el largo pero animado programa, una pertinaz lluvia amenazó con detener el exito de la fiesta, sin embargo, los chicos demostraron raro interés en desarrollar sus eventos y después de una pequeña demora se inició el track meet que a pesar de ser el primer que se ofrece no dudamos en clasificar uno de los más brillantes que se han dado en Cuba.

Todas las pruebas se desarrollaron con interés y los boys fueron procando su eficiencia en cada número, nasa capturar completamente la atención de todos los espectadores.

Esa encantadora chiquilla que se llama Poupee Ruiz, estuvo muy feliz en las justas en que participó y Evelia Castro resultó, ayudada por su estupendísimas performances, la joya del field day. Evelia participó en siete de los eventos combinados y dió batalla en todos, después de triunfar ruidosamente en el salto alto con impulso.

Amelita del Castillo, fué otra de las figuras destacadas de la tarde, lo mismo que Olimpia Gutiérrez, las pesqueñas hermanitas López Morales, Silvia Santamarina, Carmen Maribona, las hermanas Johnson y Carmen Rivas.

Los chicos también jugaron un papel importantísimo en la tarde, habiendo ofrecido dos números de mucho interés, que gustaron grandemente a los concurrentes. Uno fué la carrera de bicicletas y otro la de saco para menores de 14 años.

A los profesores de los planteles que enviaron representación a este primer field day femenino, a los organizadores de las justas y a los mentores que tuvieron a su cuidado el siempre peligroso entrenamiento de las muchachas y muchachos, envia el DIARIO DE LA MARINA su más sincera felicitación y se complace en afirmar hoy, públicamente, que todos han trabajado noblemente por el éxito de la fiesta, que no es más que un paso de avance que damos en nuestro afán de capturar la cima de los deportes amateurs.

LOS RESULTADOS

El resultado de las competencias, ganadas por el Colegio Sepúlveda por 65 puntos, fué:

Carrera de 65 mts. con obstáculos

1.—Poupee Ruiz, Sepúlveda.
2.—Evelia Castro, Carbonell.
3.—Matilde Ross, Sepúlveda.
Tiempo de la ganadora: 12 3-5 segundos.

Carrera de 50 metros

1.—Silvia Osuna, Sepúlveda.
2.—Martha López, Carbonell.
3.—Zaida Bueno, Carbonell.
Tiempo: 9 4-5 segundos.

Carreras de 400 metros. Bicicletas. Niñas menores de 8 años

1.—Cristina López Morales, Colegio Sepúlveda.
2.—Ofelia López Morales, Colegio Sepúlveda.
3.—Georgina López Elva, Colegio Sepúlveda.

Carrera de 100 metros. 12 a 13 años.

1.—Amelia del Castillo, Colegio Sepúlveda. Tiempo: 16 Flat.
2.—Carmen Maribona, Colegio Sepúlveda.
3.—Silvia Santamaría, Colegio Sepúlveda.

Carrera de 400 m. Bicicleta. Niños.

1.—Juan Remos, Colegio Carbonell. Tiempo: 1-10.
2.—Enrique Latour, Colegio Carbonell.
3.—Eddy Jackson, Colegio Carbonell.
Diego Rodríguez llegó primero; pero fué descalificado por meterse dentro de la yerba.

Carrera de 50 m. (14 a 16 años)

1.—Amelia del Castillo, Colegio Sepúlveda. Tiempo: 8-1.
2.—Evelia Castro, Colegio Carbonell.
3.—Silvia Santamaría, Colegio Sepúlveda.
Paola Zervigón, del Colegio Sepúlveda, llegó segunda, pero fué descalificada.

Shot-Put

1.—Olimpia Gutiérrez, Colegio Sepúlveda. Distancia: 23-3.
2.—Delfina Johnson, Colegio Carbonell. Distancia: 22-3.
3.—Margot Johnson, Colegio Carbonell. Distancia: 21-1-¾.

Salto alto

1.—Evelia Castro, Colegio Carbonell. Marca: 3-10.
2.—Pouppe Ruiz, Colegio Sepúlveda. Marca: 3-9.
3.—Olimpia Gutiérrez, Colegio Sepúlveda. Marca: 3-9.

Carrera de 25 m. (en sacos, niñas)

1.—Julieta Caballero, Colegio Sepúlveda.
2.—Geo. López Ebra, Colegio Sepúlveda.
3.—Ofelia López Morales, Colegio Sepúlveda.

Carrera de 25 m. (en sacos, niños)

1.—Raúl Lamelas, Colegio Sepúlveda.
2.—Alberto Owens, Colegio Sepúlveda.
3.—José Fondellas, Colegio Carbonell.
Lllegaron empatados los dos primeros.

Carrera de 100 m. (Niñas 14-16 años)

1.—Pouppe Ruiz, Colegio Sepúlveda. Tiempo 16".
2.—Poola Zervegon, Colegio Sepúlveda.
3.—Evelia Castro, Colegio Carbonell.

Carrera de 200 m. (Niñas 14-16 años)

1.—Carmen Rivas, Colegio Sepúlveda. Tiempo: 34.2-5.
2.—Evelia Castro, Colegio Carbonell.
3.—Rebeca Díaz, Colegio Sepúlveda.

Salto largo

1.—Pouppe Ruiz, Colegio Sepúlveda. Distancia: 12¼.
2.—Olimpia Gutiérrez, Colegio Sepúlveda. Distancia: 12.
3.—E. Castro, Colegio Carbonell. Distancia: 11.5.

COMENZARAN HOY LOS FINALES DEL BASKET "JUVENIL"

Dos buenos serán ofrecidos en el floor del A. de Guanabacoa. Raúl Canosa, será el referee

Esta noche comenzarán los finales de la zona de la Habana del Campeonato de basket ball juvenil. El floor del Atlético de Guanabacoa será escenario de todo el proceso postrero en esta jornada que se discutirán cinco Clubs: Juventud Atlética Viboreña. Atlético de Guanabacoa, Atlético Nacional, la Cotorra y Caballeros Católicos. Cinco buenos equipos que reunen a los mejores players de la categoría juvenil.

El programa para hoy está dispuesto así:

1—Atlético de Guanabacoa vs. A. Nacional.

2—Juventud Atlética Viboreña vs. La Cotorra.

Se jugará los martes, jueves y sábado de cada semana. Estos finales de la zona de la Habana ofrecerá la oportunidad para que se encuentren el Atlético de Guanabacoa y la Juventud A. Viboreña que finalizaron sus zonas sin perder un solo juego. Alrededor de las posibilidades de estos equipos surjen muchísimos comentarios en estos días. Los ahijados de Elisa Sánchez Agramonte están en buena forma y los viboreños han demostrado su «fufirismo». Todos los programas, repetimos, serán de gran atracción y se observa rá siempre concurrencia numerosa.

Hoy se comenzará a las nueve en punto y será el árbitro Raúl Canosa.

TRES CARRERAS EN EL PRIMER INNING HICIERON LOS CUBS

Y vencieron con facilidad a lo «Pirata» que sólo han ganado 3 de 12 juegos

CHICAGO, junio 16. (AP)—Los cinco primeros bateadores cayeron sobre Bill Swift y lo sacaron del box en el primer inning con una lluvia de hits, obteniendo los Cubs esta tarde una fácil victoria de 9 por 1 sobre los Piratas.

Este ha sido el noveno triunfo de los Cubs en 12 games contra los Piratas en la temporada.

Guy Bush blanqueó a los Piratas hasta que haba dos outs en el noveno, cuando Earl Grace pegó un double y empujó a Gus Suhr que había dado otro.

Kremer, Harris y Hoyt sucedieron a Swift en el box de los Piratas y sólo Harris se mostró efectivo, dejando a los Cubs en un hit durante tres innings. Los chicagoenses acumularon 14 hits contra lo otros tres.

Frank Demaree bateó un home run contra Kremer con dos outs en el tercero, siendo su segunda cuadrangular en dos días. Hendrick, English y Billy Herman también ayudaron al ataque de los Cubs, con tres hits por cabeza.

Jensen y Grace batearon cada uno dos de los siete hits de Pittsburgh. Jensen jugaba en lugar de Lindstrom que fué sentado por el manager Gibson por su pobre batting.

PITTSBURGH

	V.	C.	H.	O.	A.	E.
L. Waner cf	4	0	0	2	0	0
Jensen lf	4	0	2	3	1	0
P. Waner rf	3	0	0	2	0	0
Traynor 3b	4	0	1	0	3	0
Suhr 1b	4	1	1	9	1	0
Vaughan ss	4	0	0	3	5	1
Thevenow 2b	4	0	0	2	2	0
Grace c	4	0	2	2	0	0
Swift p	0	0	0	0	0	0
Kremer p	1	0	0	1	0	0
Young x	1	0	0	0	0	0
Harris p	0	0	0	0	0	0
Commorosky XX	1	0	1	0	0	0
Hoyt p	0	0	0	0	0	0
Piet XXX	1	0	0	0	0	0
Totales	35	1	7	24	12	1

X Young bateó por Kermer en el 5
XX bateó por Harris en el 8
XXX bateó por Hoyt en el 9

CHICAGO

	V.	C.	H.	O.	A.	E.
English 3b	5	3	3	1	2	0
W. Herman 2b	5	1	3	2	4	1
F. Herman rf	5	1	2	1	0	0
Stephenson lf	4	1	2	1	0	0
Hendrick 1b	4	1	3	13	0	0
Demaree cf	4	1	1	3	0	0
Hartnett c	4	0	0	3	0	0
Taylor c	0	0	0	0	0	0
Jurges ss	4	0	0	3	0	0
Bush p	4	1	1	0	3	0
Totales	39	9	15	27	12	1

Pittsburgh	000	000	001	1
Chicago	303	100	02x	9

Empujadores Grace, W. Herman, F. Herman 3, Stephenson 2, Demaree 3. Two base hits, Suhr, Grace, English, Hendrick. Home run, Demaree. Bases robadas Hendrick. Quedados en Bases Pittsburgh 8, Chicago 7. Bases por bolas Kremer 1, Bush 1. Struck out, Harris 1, Bush 3. Hits a Seift 5 en 1.3 innings; Kremer, 5 en 3 2.3; Harris 1 en 3; Hoyt 4 en 1. Pitcher derrotado Swift. Umpires Pfirman y Bark. Tiempo 1.52

ESTADOS UNIDOS VENCIO A LATVIA EN AJEDREZ: 3x1

Austria derrotó a Escocia por el mismo score y los franceses ganan sin jugar

FOLKESTONE, Inglaterra, junio 16. (AP). — El victorioso team de los Estados Unidos, compitiendo en el torneo por teams de la Federación Internacional de Ajedrez, encontró verdadera oposición hoy en el sexto round, al enfrentarse los americanos cn Latvia, uno de los leaders de la contienda.

Los americanos derrotaron a Latvia, 3-1, en este round. Iassac Kashdan, A. W. Dake y Fine ganaron sus matches. A. C. Simonson perdió con Hasenfuss. Fine completó su match del sexto round después de un match sin finalizar del cuarto round contra Polonia.

El match entre Kashdan y Apsjeneek fué una defensa siciliana que duró 37 movimientos. Dake, con las blancas, en una apertura Zukertort, Reti, venció a Feigin en 36 movimientos. Simonson, poniendo su suerte en una defensa francesa, perdió con Hosenfuss después de 43 movimientos.

La partida Patrov-Fine, apertura inglesa, se suspendió después de 36 jugadas.

En la sesión inicial, Fine completó su partida contra Cohn, de Polonia, perteneciente al cuarto round, y entabló en 65 jugadas.

El doctor Alexander Alhekine, de Francia, tuvo otra sesión en su juego, sin terminar con Mr. Sultan Khan perteneciente al quinto round y mejoró mucho su posición.

Austria derrotó a Escocia 3-1, en el sexto round y Francia venció por default a Estonia, con score de 44-0.

Sumarios:

Quinto round: Suecia, 2½, Italia, 1½.

Sexto round: Estados Unidos, 3; Latvia, 11; Austria, 3; Escocia, 11; Francia, 4; Esthonia, 0 (default); Checoeslovakia, 3½; Italia, ½; Polonia, 2; Inglaterra, 2; Hungría, 2½; Bélgica, ½ (1 suspendido); Suecia, 1½; Lituania, 1½ (1 suspendido).

ESTADO DE LOS TEAMS

Estados Unidos	19	5
Checoeslovakia	18	6
Suecia	15½	7½
Hungría	15	8
Austria	14½	9½
Lituania	14	9
Polonia	14	10
Francia	13½	9½
Latvia	12	12
Inglaterra	11½	11½
Islandia	9	12
Italia	8½	15½
Dinamarca	7½	13½
Escocia	7	17
Bélgica	7	16
Esthonia	0	24

SPORTFOLIO

(Dirija sus preguntas a «Sportfolio», DIARIO DE LA MARINA, Habana).

Lefty Grove, de los Atléticos de Filadelfia, es el mejor pitcher de la Liga Americana. Carl Hubbell, de los Gigantes, nos luce el más efectivo de la Nacional. Aun cuando pierde, lo hace con bajos scores.

Billy Dickey, de los Yanks, es ahora el mejor catcher de la Liga Americana. Gabby Hartnett, de los Cubs, el mejor de la Nacional. Las dos mejores primeras bases son: Gehrig, de los Yanks, y Terry, de los Gigants.

La ventaja de los pitchers-saliva está en que al conectar el hitter la parte húmeda de la bola sólo produce fouls. Los pitchers sólo humedecen parte de la esféride. De este modo, pueden trabajar admirablemente con ella.

Preferimos a Johnny Wilson, de los Cardenales, sobre Alfonzo López, de los Dodgers de Brooklyn. Ray Benge es un gran pitcher, pero parece que no puede ganar hasta bien entrado el verano.

Los Piratas de Pittsburgh son los que más hits y carreras han anotado en lo que va de la temporada de la Liga Nacional. El San Luis es el lider robando bases. Los Cardenales poseen ahora el team más ligero del viejo circuito.

Medwick, de los Cardenales, está bateando .325. Pepper Martin posee un hitting de .363. Leo Dyrocher batea .254. Jimmy Collins tiene uno de .327. Orsatti, .256 y Wilson, .238.

Lon Warneke, del Chicago Cubs, parece el mejor pitcher derecho de la Liga Nacional. Wesley Farrell, del Cleveland, parece el mejor de la Americana.

Carl Hubbell, de los Gigantes, tiene mejor promedio de carreras limpias que Wild Bill Hallahan, de los Cardenales.

Dizzy Dean, de los Cardenales, está pitcheando ahora mejor pelota que Red Lucas, de los Reds, pero el as del Cincinnati posee mejor record.

Preferimos a Hubbell sobre Monte Weaver. Silas Johnson es mejor que Vance. El Dazzy ha perdido todo su prestigio. Pepper Martin está jugando mejor que Johnny Vergez, a pesar de que el último está jugando buena pelota con los Gigantes.

Chick Hafey, de los Cardenales, está jugando mejor pelota que Lefty O-Doul. Este fué ofrecido en waiver a los clubs de la Liga Nacional, pero nadie quiso aceptarlo. Lefty ha despertado en estos días y ahora está bateando.

Lea siempre: «Sportfolio».

GANO EL DEPORTIVO DE AGUA DULCE AL TEAM DE SAN LEOPOLDO POR 3 A 2

El pasado domingo se enfrentaron los fuertes clubs San Leopoldo y Agua Dulce, habiendo ganado estos últimos por el magistral pitching de Fermín Córdoba y el formidable batting de Domingo Valdés que disparó de 4 4 entre ellos dos dobles, habiendo sido un gran duelo de lanzadores entre Grove y Córdoba don de éste ganó con score de 3x2 ponchando 12.

		C	H	E
S. L.	000 011 000—	2	4	1
A. D.	120 000 00x—	3	8	2

Baterías: Gómez, Grove, Arsenio Córdoba.

Manuel Sarracent, manager del Agua Dulce cita a todos sus players para que asistan a Pinos Park a efectuar un dobl ejuego el domingo, el primero con Jupiña y el segundo Panamá Pacific Line que dirige Cagica.

JONRONEROS

Por The Associated Press

Home runs de ayer:	
Demaree, Cubs	1
Leslie, Dodges	1
Los leaders:	
Ruth, Yankees	14
Foxx, Athletics	14
Gehrig, Yankees	14
Berger, Braves	11
Klein, Phillies	11
Lazzeri, Yankees	11
Hartnett, Cubs	10
Totales por Ligas:	
American	233
National	167
Total	400

Tratemos de Algo

¿Fueron más lucidos y brillantes los ya idos tiempos del «Sonder Class» que los actuales de las Estrellitas? Esta pregunta le he oído hacer infinidad de veces y ser contestada con más o menos tino, pero siempre impregnada de interés, pues tiende a desdoblar los días más activos y gloriosos de la lobería andante cubensis.

En los tiempos del «Sonder Class» presidía el Habana Yacht Club don Víctor González de Mendoza, caballero de muy altos prestigios sociales, de una amabilidad extrema y de un amor por el deporte de la vela que todavía no he conocido otro que lo supere.

Para don Víctor resultaba la cosa más fácil y sencilla del mundo extender un cheque a nombre de John C. Washington para la adquisición de un nuevo balandro que flameara las sedas yatistas cruzadas de azul sobre campo rojo. John C. Washington, uno de los timoneles más famosos de la época, era copiloto de don Víctor en el «Sprig». Se turnaban en el uso de la caña. Unas veces era don Víctor quien timoneaba, otras tomaba su lugar «Papá John».

No olvidemos que Washington ostentaba la representación en Cuba de las más famosas casas americanas constructoras de yates de vela y que por mediación suya vinieron a la Habana la mayor cantidad de balandros, de botes motores y de canoas indias. Lo cortés no quitaba lo valiente, por lo que Washington ofrecía la doble personalidad del consumado yachtman y del despierto comerciante; lo uno se completaba con lo otro.

Una docena de balandros de ese tipo (Sonder), se mecían en aguas de la decana sociedad náutica de Cuba sujetos a sus amarras frente al primitivo muelle que construyera Pepito Rafecas, tempranamente desaparecido. No eran muchos en número, bastante menos que el actual conjunto de Star Class, que pasa de veinte unidades, divididas entre el Habana Yacht Club y el Miramar.

Por aquel entonces, no existía el entusiasta club náutico de la Caleta de la Leña, pero en cambio estaba el Vedado Tennis con tres o cuatro yates y un timonel de enorme valía; me refiero a Enrique Lavedán en quien perdió la náutica amateur cubana un excelente piloto, pletórico de vida y juventud cuando dió la postrera vuelta a la boya.

El Vedado Tennis nunca alcanzó, ni por asomo, la importancia en el yachting que tiene actualmente el Miramar. Los Marqueses tenían sus fuerzas y actividades deportivas muy divididas, muy expansionadas. Los deportes de tierra lo embargaban; la bandera azul con monograma blanco lucía airosa en primera fila en los campeonatos de tennis, base ball, basket ball, track y field, foot ball, esgrima, squach bolos y otros.

En el sport de agua, donde el Vedado Tennis se mostraba en proporciones colosales, era en el remo. Sus famosos «crews» nada tenían que envidiar a los de las «Ases del Músculo» y la contienda era vigorosa y sostenida por ambas sociedades. Las aguas de nuestro litoral, de Cienfuegos y Varadero fueron testigos mudos de tantos hechos brillantísimos, que a fuer de haber sido tantos, parece como que barrieron con esfuerzos y entusiasmos que habrían de venir después, agotando en la hora presente la vitamina del deporte elegante y varonil de la boga.

En los días del Sonder Class había sin duda más entusiasmo que en estos, aserto que es incontrovertible, aunque ahora hay más barcos que entonces y tal vez más lobos de mar dedicados a manejarlos. Y ello se explica si nos detenemos a pensar que en lo económico estábamos infinitamente mejor que ogaño, que en este ogaño que no tiene paralelo en la historia de las miserias y las tristezas que han abatido a Cuba.

Si razonamos serenamente hurgando en lo pretérito y observando el presente, habremos de convenir que el pasado del Sonder Class nos luce como el tiempo más animado y poblado de grandes entusiasmos debido a la abundancia de recursos de entonces, que permitía a los dueños de barcos y a toda persona vinculada con el deporte de la vela y yacht clubs, echar la casa por la ventana, pues la abundancia de dinero les permitía tales expansiones, todo lo contrario de lo que sucede ahora.

Cada regata era epilogada con un almuerzo donde se desbordaba el rubio champaña que llenaba las enormes copas-trofeos. En los bars del club, estoy hablando del Habana Yacht, se quemaban los mantecosos sin tasa. A estos almuerzos de lobos asistían no solamente los elementos de la náutica, si que también los amigos de éstos que deseaban disfrutar de sus grandes alegrías pasando las más de las veces del centenar de comensales.

No había medida para gastar el dinero. Como no la había para exteriorizar la satisfacción. Si de nuevo volviera nuestro «poder adquisitivo», con seguridad que los tiempos de oro del yachting cubano regresarían a envolverse en sus antiguos ropajes; pilotos y grumetes no faltan, aún está en pie la casi totalidad de los que tanto lucieron regateando con los Sonders y además, muchos nuevos que no les van en zaga en conocimiento de la técnia y entusiasmo del yachting a esos veteranos gloriosos. Barcos hay muchos más. Las estrellitas, como dije en párrafos anteriores pasan de veinte, sin contar ocho «6 Metros» de los que apenas navegan cuatro. De lo que se deduce que el factor dinero, al haberse alejado, le resta a las fiestas veleras su pasada brillantez. Que regrese el «poderoso caballero» y ya veremos levantarse las alegres copas en manos de cientos de lobos de mar entonando a todo pecho el canto del pirata, el de ¡la bomba va! ¡la bomba va!

Guillermo Pi

TODOS LOS MUCHACHOS JOVENES DEBEN PRACTICAR LOS SPORTS ACTIVAMENTE

Pero se necesita primero una práctica intensa de la cultura física para que el cuerpo esté perfectamente preparado para los desgastes físicos que se experimentan en los juegos

(Por YOUNG LIDERMAN)

Sí, estimado lector, todos debemos y podemos ser atletas, y bueno será advertir aquí que no porque se practique un sport ello haya de significar que esa persona es atleta. Hay deportistas a quienes se les considera y a la vez se les llama atletas, mientras que por otro lado hay también hombres que en su vida han practicado un deporte y en verdad son formidables atletas. Todos hemos tenido oportunidad de conocer «basketbolistas», «handbolistas» y otros deportistas que en verdad han ofrecido a la vista de los demás un cuerpo y estado físico en general de aspecto muchas veces lastimoso y ridículo. Esos muchachos, en mi concepto, no pueden ser considerados atletas porque, atleta, en primer término, lo es solamente aquel que posee un cuerpo más o menos bien formado, cuyo modelado desarrollo muscular denote el significado verdadero de la palabra atleta. Necesita, además, ser verdadero exponente de un grado de fuerza superior a la del del hombre corriente, poseer una gran resistencia a toda prueba, y la habilidad de poder correr, saltar y trepar sin reconocer obstáculos. El culturista físico es quien en estos casos suele reunir los más de estos puntos de consideración. Observaciones hechas por mí a este respecto durante mucho tiempo, me han venido a demostrar que los más de los llamados atletas son simples deportistas.

La cultura física bien dirigida y practicada puede hacer de cualquier hombre débil un perfecto atleta. Todos necesitamos ser atletas, poseer suficiente grado de resistencia, de fuerza y vitalidad para la lucha constante por la vida. Sí, estimado lector, todos necesitamos ser fuertes, y debo advertir que por fuertes que seamos, nunca poseeremos toda la fuerza que necesitamos. Los desgastes se suceden de continuo, y ellos son muchas veces superiores a lo que recuperamos. Ello se debe, en primer lugar, a los muchos errores y excesos que cometemos y que derivan directamente de nuestra ignorancia. Mientras que por otro lado, el exceso de trabajo «forzado» nos abruma. He dicho «forzado» porque las más de las veces no contamos con la fuerza, la resistencia o la energía necesaria para el desempeño de una labor que más bien realizamos con el alma que con el cuerpo. Y es natural, en tales casos, el cuerpo y los órganos vitales se ven forzados hasta su mayor límite a expensas de una mala alimentación. En tales casos, un plan de cultura física es lo más recomendable. La opinión general es que el ejercicio es bueno, pero la generalidad de las personas nada conocen de ejercicio. Un hombre, oficinista u obrero, puede realizar un trabajo mediante el cual entren en acción unos cuantos músculos de su cuerpo. Esos músculos no pueden recibir beneficio alguno desde el momento en que son «sobreejercitados», y los otros, los que no entran en acción, no pueden, tampoco, recibir beneficio alguno. De ello se deduce muchas veces la falta de simetría, la debilidad extrema de ciertas regiones, y la acumulación excesiva de tejido adiposo en muchos casos. La respiración es algo muy importante a tomar en consideración, y sin embargo, los más de los oficinistas y obreros en general ,aparte de no saber respirar, sus ocupaciones les privan no sólo de poder respirar como deben, sino que las más de las veces, y especialmente en los talleres, se respira aire impuro y cargado de ácido carbónico, un elemento que expelemos de continuo, y que sin embargo es un veneno mortífero. Y naturalmente, donde quiera que haya una gran cantidad de personas y el aire escasee, el ácido carbónico tiene que abundar. ¿No ha ido Ud. al cine y ha salido con dolor de cabeza y a veces medio mareado? Tales efectos son atribuídos al ácido carbónico que en esos lugares se produce.

Y volviendo al significado del título que encabeza este trabajo, debo advertir que, en efecto, todos debemos ser atletas; oportunidad tenemos para ello, sólo depende de que sacrifiquemos, si cabe tal palabra, unos cuantos minutos de nuestro tiempo diario, y los dediquemos a la práctica de la cultura física, pero de una cultura física hecha con todo el corazón y llevada a la práctica científica e inteligentemente. El futuro de nuestra querida patria depende de nuestros hijos, de la juventud toda, y de ningún modo podríamos luchar y vencer al menos que contemos con el coraje suficiente que es característico de todo hombre realmente fuerte y vital. Un cuerpo fuerte, perfectamente desarrollado, denotará por doquiera que vayamos, una masculinidad radiante, tan radiante como esa salud y vitalidad que sólo el verdadero atleta conoce.

M.E.C.D. 2016

BARBERAN Y COLLAR VERAN PELEAR A GOYITO RICO Y J. HERRERA

PINCHO GUTIERREZ ESPERA AVIVAR EL BOXEO EN ESPAÑA PROMOTEANDO GRANDES PELEAS

SPORTS — DIARIO DE LA MARINA — SPORTS

AÑO CI — HABANA, SABADO, 17 DE JUNIO DE 1933 — PAGINA QUINCE

CONQUISTELA: Tiene usted ahora PERSONALIDAD

london city

hace un traje estudiándole a usted.

SAN RAFAEL 16. Telf.: A-6811

(2)

DESDE EL Bull Pen
Por GALI

—Los Yankees en el hoyo.

Hablando de los teams de New York, creo que todos ustedes habrán observado con sorpresa e interés al mismo tiempo que los New York Yankees han perdido siete de los últimos nueve desafíos que han celebrado desde que abandonaron sus terrenos del Stadium. El team, que fué siempre muy buen «caminador» está demostrando ahora que le desagradan las caminatas y parece encontrar verdadera dificultad para sostenerse al frente de la procesión en el circuito. Y esto es símbolo de muy mal agüero.

Los Yankees no tienen señalado juego para hoy, pero mañana inician su segunda invasión por los terrenos del Oeste, jugando en Chicago, y necesitan salir de cualquier manera de su slump para que puedan quedarse en el primer lugar. La situación es comprometida. Posiblemente la más comprometida que han encontrado los Yanks desde que «enseñaron los dientes en 1932», y algo raro tendrán que hacer para animarse. Una nueva batida por el Oeste podría resultar funesta, por que aparte de darle impulso a los contrarios, les restaría cierta fuerza moral al team.

Los Yankees están convencidos de que pueden ganar cuando quieran y si fallan en los momentos precisos, sufrirán las consecuencias de una batida moral que siempre es peor que una material. Nadie puede culpar a los regulares. por las últimas derrotas. Realmente han bateado bien y han hecho carreras suficientes para ganar cualquier desafío, pero el pitching no ha sido consistente y sin pitchers no hay novena que pueda triunfar. Ruffing, Gómez, Van Atta, Brennan y Allen han fallado ruidosamente en las últimas series. Nuevas derrotas podrían ser desesperantes para el team, pero nosotros creemos que este nuevo viaje por el Oeste será más confortante y esperamos que resulte realmente beneficioso para el team. Mañana comienzan la invasión jugando con Chicago, que está en la primera división y esta es la prueba más importante a que se les podía someter.

BILL TERRY BATEO DE MIL AL HACER EL FAMOSO CAMBIO

En cambio McCarthy que ha estado dando pitchers ahora necesita uno sólo

Por EDWARD J. NEIL

NEW YORK, junio 16. (AP)—Hace un par de días, Bill Terry, manager de los Gigantes, sentado en el dugout, contemplaba a los Braves del Boston en su práctica.

«Ese es un club que tiene que hacer algo», dijo. «Tienen que hacer algún cambio antes de que la prohibición llegue a medianoche del 15 de junio. Los Phillies vendrán, pero quieren mucho dinero. Nosotros tenemos un negocito, pero el resto de los clubs ¿qué hará?

Como un adivinador, el joven manager de los Gigantes bateó 1,000. Antes de que la temporada de cambios terminara, haba obtenido a Lefty Clark, un gran lanzador zurdo y a Lefty O-Doul, campeón al bate del año pasado, en cambio, con los Dodgers por el joven inicialista Sam Leslie y unos 15,000 pesos.

Los Braves se llevaron a Ray Starr un pitcher derecho y también adquirieron a Pinky Whitney, gran antesalista y Hal Lee, joven outfielder, de los Phillies, por 75,000 pesos y dos players: Fritz Knothe y Wes Schulmerich.

Pero la pregunta suya sobre el resto de los clubs que no habían actuado antes de la fecha, era grande interesante y sigue siéndolo hoy.

Por ejemplo, ¿cuáles son los chances del Chicago para defender su título de campeones de la Liga Nacional sin el pitcher zurdo que Charley Grimm ha venido buscando? ¿Y qué le ocurrió al cambio que los Cubs tenían en perspectiva con los Phillies, dando a Babe Herman y Pat Malone por Chuck Klein, el mejor bateador del circuito?

Los Cardenales se disponen a pasar las dos terceras partes de la season con nueve pitchers de puntería y entre ellos a Bill Hallaham, Bill Walker y Jim Mooney, excelente material para cambios. Los Phillies retienen a Don Hurst, después de pasada la fecha de cambios, a pesar de que corrieron rumores de haberse puesto una etiqueta con precio sobre el gran inicialista.

La serie de compras que han estado efectuándose casi desde que Tom Yawkey y Eddie Collins adquirieron los Red Sox, no pudo alargarse a la lista de George Pipgras y Bill Werber, adquiridos de los Yankees y Lloyd Brown y Rick Frerell, sacados del St. Louis. El gran tip en Boston era una negociación del último minuto con los Athletics, pero Connie Mack rechazó todas las ofertas por George Earnshaw. Los Sox tenían la esperanza de que la etiqueta con el precio de venta fuera colocada sobre Jimmy Foxx, Lefty Grove o Mickey Cochrane. Boston se lo hubiera llevado a cualquier precio.

Todos están de acuerdo hoy en que Bill Terry sacó la mejor parte y a los Gigantes se les considera hoy como ganadores potenciales del pennant. Los Braves aquejados por la enfermedad de Ed Brandt y Bob Brown, sus pitchers estrellas y de Bob Worthington, outfielder, han logrado reconquistar parte de sus pérdidas.

El caso más doloroso es el de los Yankees. Se pasaron la temporada última y está cediendo pitchers, Henry Johnson, Ivy Paul Andrews, Gordon Rhodes y George Pipgras y ahora están locos buscando uno o dos.

GOYITO RICO DEFENDERA SU TITULO ESTA NOCHE FRENTE A JOHN HERRERA EN EL GRAN STADIUM 'ARENA CERVEZA CRISTAL'

El match por el campeonato de los pesos completos de Cuba se encuentra marcado a 15 rounds. En el semifinal se batirán Marzo Fernández y Sixtico Morales

ASISTIRAN LOS ASES ESPAÑOLES BARBERAN Y COLLAR

(Por GUILLERMO PI)

El más popular y recio de los mastodontes cubanos, Goyito Rico, pone a discusión esta noche su faja de campeón frente al aspirante John Herrera en el ring de la Arena Cerveza Cristal. Como match donde va a la estacada un título, se encuentra marcado a quince rounds, siendo más que probable que no los consuma todos el combate; es decir que uno de los combatientes evite la continuidad de los mismos al lanzar al otro K. O. sobre la lona.

Son dos hombres de gran punch los que se van a enfrentar esta noche. El campeón lleva ventaja de algunas libras, las que tal vez no lleguen a diez. Si su mano derecha está en perfectas condiciones, como debe estarlo después de la operación a que fué sometida, tendrá John Herrera que pelear con mucha cautela para no tener un rápido final.

Herrera (el estibador del Cayo Juan Claro), es un formidable pegador, en su punch basa su éxito, lo que ha demostrado noqueando al soldado Frank Ortiz, acabando de igual manera con Angel Sánchez y haciendo que el chileno Arturo Godoy dispusiera de toda su vitamina para no ser vencido por los zarpazos de este peso completo de Oriente, la región de Cuba que parece ser la única dispuesta a poner en el mercado esta clase de pugilistas.

No señalamos ganador en esta pelea donde el punch, más que el arte de boxear y que la suerte, es el indicado factor a decidir entre el campeón y su retador. Hacía mucho tiempo que don Goyo no ponía su título en la línea de fuego, ya era tiempo que lo hiciera y los fanáticos han de presenciar un encuentro pleno de grandes porrazos y de sensación; una pelea de heavyweights es un espectáculo que hace al público estremecer de entusiasmo.

En el palco de la empresa La Tropical, junto a don Julio Blanco Herrera, presidente de la misma y decidido protector de los deportes en nuestra insula, han de aparecer los famosos «ases» de la aviación española, Barberán y Collar, conquistadores del sur-atlántico, especialmente invitados a la función boxística de esta noche por don Julio y por don José Alvarez Rius, presidente de la Compañía Promotora de Espectáculos, dueña del stadium Cerveza Cristal, a los que también acompañarán en el palco presidencial los más altos directivos de La Tropical con lo que la noche de «gran gala» estará completa.

LOS OTROS ENCUENTROS

En el semifinal veremos a Sixtico Morales enfrentarse a Marzo Fernández. Por primera vez va a tener Sixtico un contrario peligroso en la persona de Marzo Fernández Hasta ahora, desde su arribo de los campos espirituanos, sus oponentes han resultado fáciles blancos a sus tremendos golpes. Han sido peleas de preparación nada más; pero la de hoy, con un contrario que sabe de boxeo muchas veces más que él va a tener que hilar muy fino Marzo no solamente sabe boxear, que también posee una gran cantidad de vitamina en cada guante, vitamina que se hace sentir y produce sueño

Kid Carpentier hará su segunda salida en la Habana batiéndose en una de las peleas del programa con el sagüero Mario Amado. Pepe el herrero tiene señalado un encuentro con Ernesto Vila peso mediano vasco. Para levantar las cortinas tenemos a Bill Dempsey vs Marino Díaz.

Los precios de admisión no pueden hal'arse más al alcance del momento histórico; gradas, incluyendo el impuesto, a cincuenta centavos

ADOLFO LUQUE NO PUDO DERROTAR A LOS DE BROOKLYN

Sam Leslie debutó en las filas de los Dodgers con buen éxito en el batting

NEW YORK, junio 16. (AP.) Con Sam Leslie marcando el paso contra sus antiguos compañeros, los Dodgers del Brooklyn vencieron a los Gigantes, 3 por 1, en un duelo de pitchers entre Van Mungo-Hal Schumacher y Adolfo Luque. La victoria es el tercer triunfo de los Dodgers en 10 games contra sus rivales del otro lado del puente.

Leslie, cambiado ayer en una operación que trajo a Frank O-Doul y Watson Clark a los Gigantes, metió dos carreras para dar al team de Max Carey su margen de victoria. Su largo fly en el sexto empujó a Danny Taylor sobre el plate con la segunda carrera de los Dodgers y su homer contra Luque en el noveno produjo otra anotación.

Los ocho hits que los Gigantes dieron a Mungo fueron dos más de los que pegaron los Dodgers a Schumacher y Luque, pero el artista de bolas de humo del Brooklyn se presentó muy efectivo en los instantes críticos, ponchando a seis contra uno que logró Schumacher. Luque pitcheó los dos últimos innings, después de ser sacado Schumacher por un emergente.

Bill Terry, el manager del New York, fué el único de los Gigantes que pudo descifrar con éxito las bolas de Mungo. Bateó tres de los hits de su team, uno de ellos double, pero fué Travis Jackson el que salvó a los Gigantes de la lechada. Después que Davis y Mungo dieron hits en el noveno, Jackson metió la única carrera del club con un fly largo

Lefty O-Doul entró en juego como bateador de emergencias en el séptimo y dió un roller fácil al cuadro.

BROOKLYN

	V.	C.	H.	O.	A.	E.
Taylor, cf.	3	2	1	4	1	0
Frederick, rf.	4	0	1	0	0	0
Leslie, 1a.	4	1	1	10	0	0
Wilson, lf.	4	0	1	0	0	0
Cuccinello, 2a.	4	0	2	1	5	0
Stripp, 3a.	4	0	0	2	2	0
Lopez, c.	3	0	0	5	0	0
Jordan, ss.	3	0	0	1	1	1
Mungo, p.	3	0	0	0	2	0
Boyle lf.	0	0	0	1	0	0
Totales.	32	3	6	27	11	1

GIGANTES

	V.	C.	H.	O.	A.	E.
Moore, lf.	4	0	0	1	0	0
Critz 2a.	4	0	1	1	4	0
Ott rf.	4	0	0	3	0	0
Terry 1a.	4	0	3	15	0	0
Vergez 3a.	3	0	1	0	1	1
Davis. cf.	2	1	2	4	0	0
Mancuso, c.	3	0	1	1	1	0
Ryan ss.	2	0	0	2	4	1
Schumacher p.	2	0	0	0	4	0
James (1).	1	0	0	0	0	0
O-Doul (2).	1	0	0	0	0	0
Luque, p.	0	0	0	0	1	0
Jackson. ss.	1	0	0	0	2	0
Peel (3).	1	0	0	0	0	0
Totales.	32	1	8	27	17	2

Anotación por entradas

Brooklyn	001 001 001—3
New York	000 000 001—1

Sumario

Home runs: Leslie. Three base hits: Critz. Two base hits Taylor. Terry Cuccinello. Sacrifice hits: Davis, Carreras producidas por los bateadores: Frederick 1 Leslie 1. Bases robadas: Taylor Double plays: Critz a Ryan a Terry. Ryan a Critz a Terry. Struck outs Mungo 6. Schumacher 1. Bases por bolas: Mungo 3. Schumacher 1. Umpires: Moran y Reardon. Observaciones (1) Bateó por Ryan en el 7o. (2) Bateó por Schumacher en el 7o. (3) Bateó por Luque en el 9o.

Interesante doble header esta tarde en "La Tropical"

El team del Atlético del Vedado celebrará un doble header de interés con teams de la Liga

CHOQUES DE MAÑANA

Hermoso programa señala para esta tarde la Liga Social de Amateurs en los terrenos del Stadium de la Tropical, que sirve de hermoso escenario a las justas de este circuito. En él verán los fanáticos un excelente doble header donde el team del Altético del Vedado hará frente a dos novenas que han hecho buena práctica en la semana, luciendo en magnífica forma para el domingo.

A primera hora jugarán los muchachos de González con el team del Deportivo Sansó y después se enfrentarán con el team de la Asociación Cubana de Beneficencia, que necesita mucho de este game para mantenerse en la primera división.

El tea mdel Vedado, que ha venido jugando con extraordinario interés desde que se inició el campeonato, está listo para esta dura prueba y aseguran sus leales que saldrán airosos en ambas para mantenerse bien cerca de la novena del Cuba.

Estos dos matches serán presenciados por público numeroso.

El programa dominguero, de junio 18, en Víctor Muñoz Stadium, y con el que termina la primera vuelta del actual Campeonato social, es el siguiente: un primer match a base de Havana Electric contra Dep. Cruz Azul, con seguro duelo de pitchers entre Pedrito Ruiz, el zurdo sonriente de las curvas de arco de barril y Hermida u Oscar Jordán, dos de los serpentineros de confianza de Vázquez. Mucho y efectivo pitching es lo que necesita Camarón para lograr silenciar a la formidable batería eléctrica, compuesta por Cervantes, Tabío, Soler, Gallardo, Pepín Fernández, «Pollo» Rodríguez, Navarrete, Paituví y el mismo Ruiz, que siempre ha dado en la yema a la pelota. Todos esperan que un team que cuenta con buenos jugadores en sus filas (nos referimos al Cruz Azul), sacuda su jettatura e inicie la ascensión a que tiene derecho. Nero Herrera, Panchito Rodríguez, Pastor Hernández, Julio Vázquez, Hermida, Jordán, Cepero y Prieto, integran un gran conjunto y solo la mala suerte es la causante del bajo standing del team.

En segundo turno deberán medirse el Deportivo Sansó y Asociación Cubana de Beneficencia. El Sansó ha celebrado sus mejores juegos en el «ground» viboreño, y con el ejemplo de sus colegas de sótano, los muchachos del Cruz Azul, los sansoístas piensan dar el susto de la vida a Núñez Portuondo y Blanco Herrera, ganando a los galenos el último desafío de esta primera vuelta. La Asociación tiene en turno, para pitchear, a los boys de Fusté y Ribot, a Tito Barberá o a Santiaguito García, dos «hurlers» derechos.

Es probable que a los juegos del sábado 17 en el terreno tropicalino, concurran, atentamente invitados por la Liga Social, los muchachos del Asilo Huérfanos de la Patria, o los sordo-mudos del Asilo Varona Suárez. La Havana Electric dará gratis los pasajes para que esta muchachada disfrute del programa que les ofrece la Liga Social.

Incluyendo los desafíos celebrados la pasada semana, en terrenos de la Habana y Cienfuegos, el estado del Campeonato de Base Ball Amateur de 1933, de este organismo, es el siguiente:

Clubs	J.	G.	P.	E.	Ave.
Cuba, B. B. C.	8	7	1	0	875
Venus, B. B. C. (Cienfuegos)	8	5	2	1	714
Club Atlético del Vedado	6	4	2	0	667
Asociación Cubana de Beneficencia	6	4	2	0	667
Havana Electric	7	3	2	2	600
Víbora Tennis Club	8	3	5	0	375
Paramount Films	8	2	5	1	286
Deportivo Sanso	6	1	5	0	167
Deportivo Cruz Azul	7	1	6	0	143

Frontón Jai-Alai

PARTIDOS Y QUINIELAS DE AYER

Salieron a pelotear el primer partido los blancos Ugalde y Vallejo y los azules Crcus y Arrondo. Ganaron los blancos. Los azules se quedaron en 25 tantos. Boletos a $3.60.

Primera quiniela:

Sencilla de Ugalde Boletos a $5.60. Combinada de Ugalde y Mina. Boletos a $22.00.

Discutieron el «estelar» los blancos Andrés y Mir y los azules Mina e Ibarra Ganaron los blancos. Los azules hicieron 24 tantos. Boletos a $3.60.

Segunda quiniela:

Sencilla de Goyo. Boletos a $5.20. Combinada de Goyo y Motrico. Boletos a $20.00.

Programa oficial para la función de hoy sábado 17 de Junio de 1933.

PRIMER PARTIDO a 20 tantos.— Motrico y Solá, blancos; contra Juanito y Escarza, azules. A sacar los blancos del 10 y los azules del 9 y medio.

PRIMERA QUINIELA a 6 tantos.— Motrico; Solá; Goyo; Aguiar; Ibarra y Juanito.

SEGUNDO PARTIDO a 30 tantos.— Argoitia y Maguregui. blancos; contra Irigoyen III y Areitio, azules. A sacar los blancos del 10 y los azules del 9 y medio.

SEGUNDA QUINIELA a 6 tantos.— Celaya; Argoitia; Mina; Irigoyen III; Ochoa y Ugalde.

TERCER PARTIDO a 30 tantos.— Mina y Llano. blancos; contra Ugalde y Arrondo. azules. A sacar ambos del cuadro 10.

RETA EL CLUB BRANLIN PARA JUGAR BASE BALL MAÑANA POR LA TARDE

Por no tener juego para mañana domingo retamos a cualquier team que se encuentre en nuestras mismas condiciones. Llamen al teléfono M-1204 y pregunten por Juan Arocha.—**Rentería**, manager.

SELECCIONES DE SALVATOR

Wee B.; Hamhocks; Doc Connor; Cutaloose.

Cedar Crest; Sandals; Stefan's Lass; Fauquier's Pride

Big Trail; Diamante; Abduction; Loyola.

Weatherproof; Donya; Brown Supinet; James T.

Ruth Marie; Helen Lamaze; Venezuela; Panfron.

Elmer H.; Matin's Minister; Old William; Dick Porter.

Home Gossip; Yankaway; Adolp Krasa; Chance It.

CARRASCAL, EQUIPIER DEL «IBERIA», SE MARCHA HOY, RUMBO A ESPAÑA

En la mañana de hoy, y en el vapor «Orinoco» se marcha a España. con sus familiares el equipier del Iberia. Carrascal. Va en viaje de placer, lo que quiere decir que regresará a la Habana. Sus intenciones no son las de jugar en España, pero si se presenta la hora de hacerlo. Carrascal, es joven y cuando se vea en un campo de futbol. no esperará a que le manden a dar a la de cuero.

Deseamos un feliz viaje al equipier iberista, una estancia agradable en España... «y como iberista»—si es que nos lo permiten los chicos que preside Vila Otero—, le deseamos un pronto regreso.

GUSTAVO ALFONSO, A PESAR DE QUE USA ESPEJUELOS, ESTA MANTENIENDO EL MAYOR BATTING AVERAGE DE SU CARRERA

El veloz outfielder del Cubaneleco ha bateado por un promedio de .500 en 5 games. Alfonsito Rodríguez le sigue muy de cerca. Players novatos se defienden bien. Otros datos

JUEGOS SEÑALADOS PARA MAÑANA, DOMINGO

Gustavo Alfonso, a quien el uso de espejuelos ha obligado a trabajar en el outfield, es el líder de los hitters en la Liga Nacional de Amateurs El veloz player del Cubaneleco, ayudado por una preciosísimo arrancada, mantiene un average de quinientos en los cinco desafíos que ha jugado, con nueve hits de 18 veces que ha ido al bate. Otro Alfonsito, pero de apellido Rodríguez, es segundo de Gustavo con un promedio de .467 en tanto que Panchón Hernández, del Yara, y Carlos Fleites, del Vedado, aparecen en las posiciones siguiente, con averages de más de .450

Máximo Sanabria, que abandonó las lides del floor para buscar fortuna en la pelota, ha demostrado que no estaba equivocado en su intento al lograr un batting de .450 en los desafíos en que ha figurado hasta el presente. El valioso standing-guard, que cubre ahora el outfield del Deportivo de Cárdenas, ha disparado nueve hits en 20 viajes que ha hecho al plate, por un total de 10 bases. Además, ha anotado 8 carreras para aparecer, conjuntamente con Gustavo Alfonso, como el mejor anotador de la Liga.

Pinos nuevos en el circuito como Julio Núñez, el larguirucho outfielder del Teléfonos; M. Fortes, del Hershey; Pedrito Olivares, del Yara; y Moré del Cubaneleco, están bateando por encima de los trescientos, mientras veteranos como Porfirio Espinosa, Manolo Teijeiro, Trujillo y otros se defienden lo mejor posible para mejorar sobre los trescientos.

LOS PITCHERS

Panchón Hernández, orgullo de León Rojas y de la barriada viboreña, es el premier de los lanzadores en todos los departamentos. Ha ganado las cuatro salidas que ha hecho al box y mantiene un promedio de 2.21 carreras limpias por juego. El notable recluta ha trabajado, en 40 innings y dos tercios y ha permitido diez carreras limpias nada más.

Otro que tiene buen record es Juan Portella, el hallazgo del V. T. C. que ha ganado cuatro desafíos seguidos.

Estrellas como Picazo, Benitín Gómez y otros están en baja posición, pero es de esperarse que mejoren dentro de muy pronto.

CAMBIOS

Noticias que nos merecen entero crédito nos permiten asegurar que el domingo presentará el Vedado Tennis Club una novena distinta a la que ha aparecido en el field en las últimas semanas. Ricardo Morales parece haber desistido en su empeño de jugar y su puesto será cubierto interinamente por el Profesor, hasta que Armando Cuervo pueda representar al V. T. C. El Profesor incidentalmente, ha expresado su deseo de mantenerse en las sidelines, pero parece que un grupo de sus mejores amigos le está insistiendo de cerca a fin de convencerle para que pueda actuar.

También habrá cambios en los line ups del Regla, Hershey y Teléfones.

LOS JUEGOS MARCADOS SON

En el Vedado Tennis Club, comenzando las dos Yara y Regla en el primer turno y Fortuna y Cubaneleco después. En Regla, a primera hora, Teléfonos contra Deportivo de Cárdenas, seguidos del Vedado y el Hershey.

LOS RECORDS

Los records del campeonato son:

ESTADO DE LOS CLUBS

	J.	G.	P.	Ave.
Regla	5	5	0	1000
Yara	5	4	1	800
Vedado	5	4	1	800
Hershey	5	3	2	600
Fortuna	5	1	4	200
Cubaneleco	5	1	4	200
Cárdenas	5	1	4	200
Teléfonos	5	1	4	200

BATTING COLECTIVO

	J.	V.	C.	H.	Tb	Ave
Yara	5	178	28	52	69	292
Hershey	5	175	39	50	69	285
Cárdenas	5	186	32	50	69	269
Vedado T. C.	5	172	31	43	57	250
Regla BBC	5	163	29	37	52	227
Cubaneleco	5	154	30	34	41	226
Teléfonos	5	152	10	32	41	210
Fortuna	5	160	24	30	35	187

FIELDING COLECTIVO

	J.	O.	A.	E.	Pp	Ave
Fortuna	5	125	56	7	4	963
Yara	5	135	62	10	5	952
Teléfonos	5	131	56	11	4	944
Regla	5	135	77	15	0	934
Vedado T. C.	5	135	57	15	1	928
Hershey S. C.	5	129	62	15	5	927
Cubaneleco	5	126	73	21	7	905
Cárdenas	5	129	49	23	2	856

BATTING INDIVIDUAL

	J.	V.	C.	H.	Tb	Ave.
G. Alfonso Cu	5	18	8	9	10	500
O. Ruiz Y	2	6	0	3	3	500
A. Rodríguez Cu	5	15	7	7	13	467
F. Hernández Y	2	11	4	5	6	455
C. Fleites VTC	5	22	7	10	12	454
M Sanabria DC	5	20	8	9	10	450
M. Román H	5	18	7	8	13	444
R. Morales VTC	2	7	2	3	3	429
J. Portela VTC	5	12	5	5	6	417
O. Reyes T.	5	17	1	7	10	412
S. Hernández Y	5	19	3	7	8	368
H. López H	2	5	0	2	2	400
A. Alvarez H	5	23	7	9	13	391
M. Correa DC	5	23	5	9	17	391
J. Núñez T	5	13	2	5	8	385
M. Fortes H	5	21	6	8	11	381
A. Izquierdo Y	5	21	4	8	9	381
P. Olivares Y	5	19	3	7	8	368
M. Estevez R	4	17	1	6	9	353
J. Santa Cruz H.	5	20	2	7	9	350
F. González H	5	23	5	8	12	348
R. Trujillo DC	5	22	1	7	8	318
M. Tejeiro F	5	19	3	6	6	316
F. Hernández Y	5	16	1	5	5	313
J. E. Moré Cu	5	13	4	4	4	308
F. Izaguirre DC	5	20	5	6	9	300
M. Escobar VTC	5	20	2	6	9	300
P. Espinosa Cu	5	20	1	6	6	300

RECORD DE LOS PITCHERS

	J.	Jc	G.	P.	Ave	IP	Clp	Ave
F. Hernández Y	5	3	4	0	1000	40.2.3	10	2.21
J. Portela V. T. C.	5	4	4	0	1000	39	14	3.23
J. Betancourt R.	2	1	2	0	1000	16	3	1.69
G. Torres R.	3	2	2	0	1000	18	5	2.50
M. de la Puente R.	2	1	1	0	1000	9	1	1.00
M. Lecubet F	2	1	1	0	1000	10	4	3.60
A. Miranda Cu	4	1	1	0	1000	2.1.3	10	[illegible]
J. G. González H.	3	0	1	0	1000	4.2.3	5	9.83
R. Suárez Noval H	3	0	2	1	666	11.2.3	3	2.32
N. Picazo T.	5	2	1	2	333	33.1.3	9	2.29
J. A. Sablón DC	5	2	1	2	333	40	14	3.15

SE AVIVARA MUCHO EL BOXEO ESPAÑOL CON L. F. GUTIERREZ

Además de los cubanos que hay en España, Pincho espera llevar a muchos

Por HOMER E. KNOBLAUGH

MADRID, junio 16. (AP)—Una avivación del interés del boxeo en España se predice por muchos fanáticos, después del anuncio de que Luis Felipe Gutiérrez, manager cubano de Kid Chocolate, planea promotear aquí algunas peleas.

En el pasado, los peleadores cubanos han sido una pequeña parte del pugilismo español y la llegada del Kid y su manager ha dado gran ímpetu al deporte de los puños.

Tal parece que Cuba y sus productos boxísticos servirán para volver a la vida un deporte que iba cayendo por días. Los cronistas de sports lo esperan así y dan crédito a Luis Felipe Gutiérrez por el milagro... si ocurre.

Hay, por lo menos, un par de docenas de peleadores cubanos en varias partes de España en la actualidad. Algunos son simples «punch drunks» que buscan un simple preliminar aquí y allá, pero hay unos cuantos lo suficiente buenos para tomarles las medidas a los boxeadores nativos.

Kid Tunero es el más destacado de los boxers cubanos que han pisado suelo español recientemente. El hecho de que venciera a Marcel Thil le muestra como una figura de primera fila en su peso.

Hay además otro middleweight de la Gran Antilla, Pastor Milanés, que ha venido peleando en España en estos últimos cinco años y que ha ganado más de la mitad de sus matches por k.o

Una lista de algunos de los otros buenos peleadores cubanos que actualmente hay en España es:

Evelio Larrinaga, welter; Rolegio Oliver, welter; Mariano Gallard, middle; Federico Malibrán, heavy; José de la Rosa, heavy; Mario Blanco light; Senni Murray, light; Cheo Morejón, middle; Francisco Martínez feather; Rafael Valdés, feather; Antonio Hevia, middle; Isidro Delgado, bantam; Joaquín Torregrosa, light.

Además tendremos a Humberto Casals, prometedor lightweight cubano, Juan Herrera, welter, y Goyito Rico, heavyweight, campeón de Cuba, todos de la cuadra de Pincho. Este también tiene pensado traer algunos peleadores americanos que están luchando por New York y sus alrededores.

Kid Chocolate peleará una docena de veces o algo más en España, dijo Pincho, batiéndose con José Gironés, campeón de España, en primer lugar, si los planes actuales salen bien.

Gutiérrez cree que la importación de sangre nueva al boxeo español unido a un promotaje «a los Estados Unidos», dará nueva vida al sport de los puños, que ha venido declinando en los últimos años.

SE SUSPENDIO DE NUEVO EL BOUT DE RISKO CON PERRONI EN CLEVELAND

CLEVELAND, junio 16.—AP.—La pelea a 10 rounds anunciada para esta noche entre Johny Risko y Patsy Perroni, heavyweights de Cleveland, se suspendió por segunda vez y ha sido señalada para el martes por la noche, después que el alcalde Ray T. Miller criticó la decisión.

Al decírsele que habían acordado una segunda suspensión el alcalde ordenó a la Comisión de Boxeo que reconsiderara su decisión y les dijo que «pelean esta noche o no pelean».

Cuando McCaffery, presidente de la Comisión explicó que a los principales de la pelea se les había anunciado la suspensión y que posiblemente no serían hallados a tiempo para dar el bout esta noche, el alcalde consintió en la nueva fecha.

El alcalde Miller dijo que «no había razón para la suspensión de anoche. fecha original y no había tampoco razón para suspenderla esta noche.»

EL RELAMPAGO -- Carlos Alonso

Aquí tenemos todo lo que Ud. necesita para su auto o camión Precios Especiales. VISITE "EL RELAMPAGO".

CONCHA, 113. TELEFONOS: X-1987—X-3344.

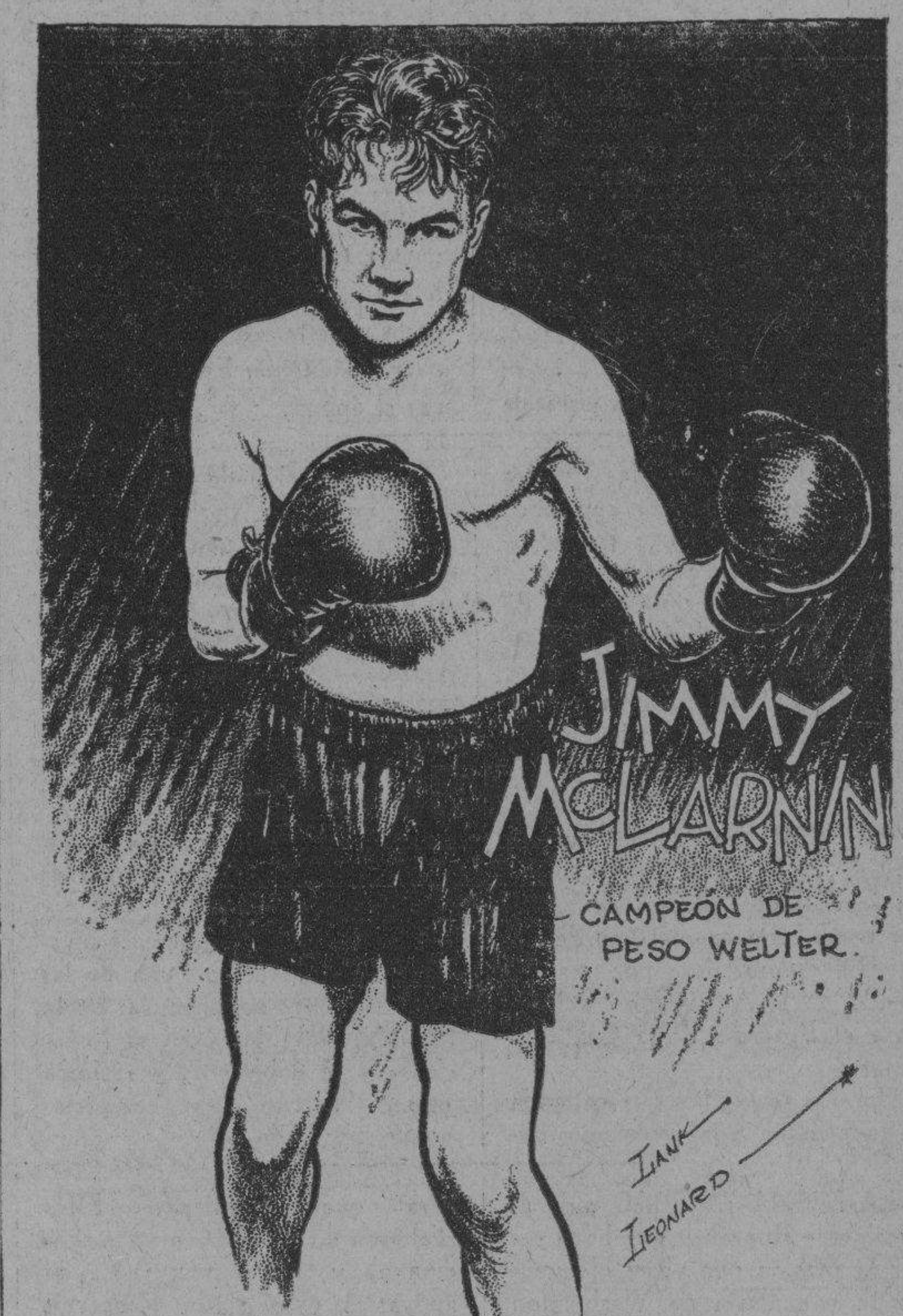

Jimmy McLarnin se considera el más feliz de los boxeadores modernos

Jimmy, con 27 años, ve realizado el sueño dorado de su vida. Fué durante mucho tiempo un campeón sin corona, pero ahora resulta líder de los welters

(Por LANK LEONARD, especial para DIARIO DE LA MARINA)

¡Por fin, un campeonato mundial! Jimmy McLarnin debe dudar aun si esto es sueño o realidad. Lo había buscado en vano por tanto tiempo Ya las gentes decían que habría que catalogarlo entre los fracasados; que se le recordaría apenas como a uno de los buenos boxeadores a quienes la Fortuna se había obstinado en negarle la corona. Pero, aquí lo tenemos hoy, coronado campeón de peso welter, a despecho de quienes creyeron que sus días del ring habían terminado y a pesar de él mismo, que ya se disponía a colgar para siempre los trastos de boxers.

Jimmy, que tiene hoy 27 años y que en la carrera profesional, comenzó a dar puñetazos desde muy chiquitín. Tenía 14, cuando en un cuadrilátero improvisado en la trastienda del almacén de su padre en Vancouver, «Papá» Foster, su manager de hoy, pensó al verlo batirse con un camarada en el brillante porvenir del muchacho.

Foster convalecía en un hospital de Vancouver de las heridas recibidas en la guerra. Se había hecho gran amigo de los muchachos, tomaba parte en sus juegos y los dejaba con la boca abierta contándoles las proezas de sus campañas. Pero cuando más atención ponía McLarnin era cuando «Papá» Foster relataba los incidentes que le ocurrieron como entrenador de Spike Robson, uno de los más famosos hombres de riña de Inglaterra. De esta amistad resultó que, al cabo de corto tiempo, Jimmy Mc Larnin, con «Papá» Foster en su esquina, se enredaba en reñidos combates con los amateurs de la ciudad.

Los aficionados de Vancouver conocieron a MacLarnin con el nombre de Billy Lane. Jimmy se había cambiado el suyo para que no llegaran a oídos de su madre sus proezas pugilísticas. Mas la fractura de los pulgares en una de sus peleas vino a divulgar el secreto. Con caricias curó los recelos de su madre, pero no pudo curarse nunca de las heridas que se hizo en las manos. Lo han molestado siempre durante su carrera. Todavia hoy tiene en ellas un par de chichones como huevos... pero que son pequeños si se comparan con los lobanillos que han levantado en la cabeza de sus adversarios.

En su primera lucha profesional. que tuvo lugar en Vancouver en 1932, recibió como pago de la victoria cinco dólares. Aquello era muy poco halagador. Foster lo llevó entonces a San Francisco de California, convencido de que allí sería una sensación. Pero los promotores de San Francisco no hicieron gran caso del muchacho ni de su manager. «Déjelo Ud. que crezca y vuelva por aquí», dijéronle a Foster.

Jimmy tenía entonces 17 abriles y parecía un niño de 12. Ante tal negativa, a Foster no le quedó otro recurso que ingeniarse el medio de ganarse el sustento para los dos, y así lo hizo pescando en la bahía... Hasta que un buen día, se le presentó la oportunidad de exhibir a su pupilo en el estadio de Tommy Simsone en Oakland. Simpson convino en pagarles veinte dólares por una pelea, pero Jimmy ganó y desplegó un estilo tan sensacional que el empresario subió el salario a cincuenta dólares. Al cabo de un año le pagaba $6,000.00 por cada encuentro.

Pasó luego a Los Angeles y allí descubrió que tenía un «punch» fenomenal cuando dió nock-out a Jackie Fields en dos rounds. Llegó a Chicago en 1927 a encontrarse con Kid Kaplan y lo despachó de un nock-out en el octavo asalto. Se hizo aclamar de los aficionados de Nueva York parando en seco a Sid Terris en un solo round la noche de su estreno en esta ciudad. Poco tiempo después sufrió el único nock-out de su carrera, peleando contra Ray Miller en Detroit. Foster hizo suspender esa lucha en el octavo encuentro, pues no pudo curarle una tremenda herida que le hizo el contrario en el primero. Los expertos predijeron que aquel golpe acabaría con su carrera. Sin embargo, volvió al cuadrilátero más fuerte y sano que nunca. Desde entonces ha tenido alzas y bajas; más alzas que bajas. Y entre los méritos que lo acreditan como boxeador de verdad están los de haber vencido a nueve individuos que han ostentado el título de campeones del mundo... Fields, Villa, La Barba, Kaplan, Mandell, Thompson, Singer, Leonard y Corbett... Estoy seguro de que no se puede encontrar entre los modernos boxeadores otro que tenga más merecimientos de llevar el título de campeón.

Resultado de los juegos de ayer

LIGA NACIONAL

Brooklyn 3; New York 1.
Chicago 9; Pittsburgh 1.
Boston y Filadelfia (lluvia)

LIGA AMERICANA

Cleveland en Detroit, único juego que había señalado, se suspendió por lluvia.

ESTADO DE LOS CLUBS

LIGA NACIONAL

	G.	P.	Ave.
New York	31	20	608
San Luis	32	21	604
Pittsburgh	29	25	537
Chicago	31	27	534
Cincinnati	27	27	500
Brooklyn	23	28	451
Boston	23	31	426
Filadelfia	19	36	345
Totales	215	215	

LIGA AMERICANA

	G.	P.	Ave.
New York	33	20	623
Washington	32	22	593
Chicago	29	25	537
Filadelfia	26	23	531
Cleveland	29	26	527
Detroit	26	28	481
Boston	19	34	358
San Luis	20	36	357
Totales	214	214	

JUEGOS SEÑALADOS PARA HOY

LIGA NACIONAL

Chicago en Pittsburgh.
San Luis en Cincinnati.
Boston en Filadelfia.
Brooklyn en New York (2)

LIGA AMERICANA

New York en Chicago.
Washington en San Luis.
Detroit en Cleveland.
Filadelfia en Boston (2)

M.E.C.D. 2016

Editado por la Compañía DIARIO DE LA MARINA (S.A.) cuyo programa consiste: «En la defensa de los intereses generales y permanentes de la Nación cubana, de los especiales de la Colonia española establecida en la misma y de la unión y armonía entre los diversos elementos que conviven en el país».—Artículo 1º de los Estatutos.

DIARIO DE LA MARINA

Fundado en 1832. Dirigido hasta 1919 por don Nicolás Rivero y Muñiz. Oficinas: Habana, Prado 103; New York, Joshua E. Powers Inc. 320 East 42 nd. Street.

TELEFONOS: Dirección..... A-4151 — Administrador, Contador, Anuncios, Suscripciones.. Quejas Talleres y Correo .. .. > M-7911—M-7912—M-7913 — Jefe Redacción: A-3205 — Clasificados: A-3333 — Agencia de Marianao FO-7380

Precios de suscripción al DIARIO DE LA MARINA
Habana y Provincias:
Mes: 11.20. Trimestre: $3.25. Semestre: $6.25. Año: $12.00
Extranjero:
Trimestre: $4.25. Semestre: $8.00. Año: 15.00.
Edición Dominical (para el extranjero solamente):
Semestre: $3.00. Año: $5.00.

ARMONIAS

Por GUSTAVO E. URRUTIA

EL magnífico vuelo de Barberán y Collar es la enésima prueba de que el progreso humano tiene mucho más que agradecer al espíritu de servicio que al de lucro.

El número y la jerarquía de las vidas que en todos los tiempos se han consagrado "voluntariamente" a empeños altruístas, son muy superiores a los asignables a verdaderos promotores de empresas de beneficio egoísta. Y las realizaciones estimuladas por la gloria, incomparablemente más copiosas y fecundas.

Puede llegar un día en que las gentes trabajen todas por servir a a humanidad, no para lucrar a costa de ella. No hay ningún reparo inmanente. Es cosa de educar el ánimo.

EL GOBIERNO de los Estados Unidos está probando con buen éxito el alcohol como combustible de ferrocarriles.

Según Brisbane, un motor de 800 caballos de fuerza ha transportado un vagón de dos pisos con 80 pasajeros, a razón de 125 millas por hora, consumiendo sólo un tercio de galón por milla.

La sustitución de los combustibles minerales por otros industriales constituye una gran noticia para la humanidad y singularmente para los cubanos, que no poseemos minas de carbón ni pozos de petróleo conocidos, pero que podemos sembrar caña y fabricar alcohol barato para medio mundo y por una eternidad.

EL COMITE senatorial que investiga las actividades bancarias en los Estados Unidos, acaba de ser perturbado en el ritmo de sus funciones domésticas por una solicitud de la Asociación Nacional para el Progreso de la Gente de Color.

En ella se le pide que extienda su indagación a los préstamos hechos por ciertos intereses financieros a las repúblicas negras de Haití y Liberia.

La Asociación describe el préstamo haitiano como "una de las más flagrantes connivencias de la Historia, entre los poderes financieros y el gobierno", y reclama que el "affaire" sea "completamente ventilado".

LA MISMA ENTIDAD pide al Presidente Roosevelt que haga cesar la presión que viene ejerciendo la cancillería de Wáshington en la Liga de las Naciones para que sea un norteamericano el jefe de los consejeros asignados por la Liga al Gobierno de Liberia en el arreglo de su deuda con la Firestone, compañía concesionaria de grandes privilegios gomeros en la república africana.

Los liberianos se resisten a que sea un norteamericano, un paisano de la Firestone el "dictador general" que se les depare. Ellos prefieren un holandés o un escandinavo, y la A.N.P.G.C., al apoyarlos pide a Mr. Roosevelt una declaración suya o del Departamento de Estado, desmintiendo la versión de que el Gobierno Americano respalda los intereses de la Firestone en Liberia.

Por lo visto Haití y Liberia están llamadas a decir al mundo hasta qué latitudes alcanzará la depuración financiera que acaba de nacer en las riberas del Potomac.

HE AQUI la síntesis de un problema de actualidad que afecta a todos nuestros subarrendatarios, arrendatarios y propietarios rurales y urbanos.

El propietario arrienda su inmueble al arrendatario pactando con éste que todas las bienhechurías que reciba la propiedad quedarán a beneficio de la misma.

El arrendatario, por su parte, subarrienda parcial o totalmente el inmueble. En este subcontrato se estipula idéntica reserva de las bienhechurías, ya a favor del arrendatario, ya en beneficio directo del propietario. En ambos casos el propietario tiene asegurada la recuperación de su inmueble con todas las bienhechurías, en la eventualidad de que el arrendatario le dé motivo para rescindir el contrato.

Presumiendo buena fe en las tres personas que integran este negocio, es obvio que en la contingencia de fallar el arrendatario, lo que interesa tanto al propietario como al subarrendatario es mantener plenamente sus respectivos derechos. Que el propietario siga cobrando su renta durante el término del contrato y el subarrendatario siga en el uso del inmueble mientras cumpla sus obligaciones.

Si esta doctrina de estricta moralidad jurídica no está clara en nuestro derecho vigente y las leyes cubanas dan pie para pleitear por este motivo, creo que debe reformarse nuestra legislación en cuanto sea pertinente a la protección de todos los derechos, de tal manera que por igual se sientan garantizados los intereses de uno y otro.

Tal es la reacción actual de la conciencia pública ante el conflicto que el subarriendo de inquilinatos y otros subarrendamientos están planteando en nuestros tribunales; conflicto que como concresión aguda de una injusticia crónica —y anacrónica— exige una solución genérica y perentoria.

La crisis integral que está renovando el pensamiento cubano es propicia a esta obra de saneamiento jurídico, tanto en lo doctrinal como en materia de procedimientos.

Su realización demanda, desde luego, meticulosos miramientos técnicos que ni constituyen mi especialidad ni lucirían bien en esta sección.

Aquí solo cabe este postulado elemental y modesto: Equidad para todos.

ECOS DE ANDALUCIA

SEVILLA—EXPLOSION DE OTRA BOMBA—PROTESTA DE LOS SEVILLANOS— PROHIBICION POR CASTIGO— NUEVA COMEDIA

Hace pocos días expresábamos en nuestra carta la satisfacción con que se veía que volvía Sevilla (poco a poco), recobrando su normalidad.

Hoy tenemos que rectificarnos.

Aparte de alguna huelga que se anuncia, el sábado último fué colocada una bomba de gran tamaño en el Palacio de los Marqueses de Villapanés, en la calle de Santiago.

El artefacto, que era de gran potencia, fué colocado en el quicio de la puerta del Palacio que estaba cerrada.

Las puertas que son muy grandes y antiguas, fueron arrancadas de cuajo.

La fachada de la casa de enfrente presenta numerosos impactos de la metralla que contenía la bomba. Los cristales de las demás casas de la calle, así como los de los faroles quedaron rotos.

Este Palacio de la Marquesa viuda de Villapanes, es de gran valor artístico, de estilo colonial y fué elaborado por el almirante López Pintado en el siglo XVIII. Todos los cristales de la galería interior del Palacio quedaron destruídos.

x x x

En vista de este hecho, y recordar los anteriores, los sevillanos piensan organizar un tren especial que vaya a la capital de la República, con representantes de todas las corporaciones y especialmente del Comercio y de la Industria, para visitar al Gobierno y rogarle dicte medidas de verdadero rigor que eviten de una vez estos tristes sucesos y termine la alarma existente en aquella hermosa y atrayente ciudad.

Se quejan de que con frecuencia queden libres, sujetos de ideas extremistas, que no cesan en sus proyectos de daño y a los que persigue la policía.

Se ha prohibido la entrada en Sevilla a los panaderos de Alcalá de Guadaira. La guardia municipal es la encargada de cumplir la orden.

Comentando el caso, el alcalde ha hecho extensas manifestaciones encaminadas a poner de relieve la justicia de esta prohibición que no es sino la consecuencia de la irreflexiva actitud de aquellos panaderos que crearon a Sevilla un gravísimo conflicto al dificultar su abastecimientos, mediante el planteamiento inesperado de una huelga a todas luces ilegal.

Por esta prohibición quedan anuladas todas las concesiones que el Ayuntamiento tenía hechas para el tránsito de semovientes y demás medios de reparto.

El Alcalde conferenció con el de Sevilla para ver si podía llegarse a una solución, ya que los panaderos en su mayoría, lamentan el conflicto, que por su torpeza en el acuerdo, tomaron.

x x x

En Sevilla se ha puesto en escena con gran éxito la obra en seis estampas original del inspirado poeta Eduardo Marquina, titulada **Teresa de Jesús.**

La crítica la considera como una de las obras más perfectas que se han representado en estos últimos años.

Aparte del interés de su argumento, de la brillantez con que se destaca la sublime figura de la monja de Avila, hay que dejarse llevar por una versificación admirable.

El Teatro vuelve a su antiguo cauce y las hermosas estrofas de Marquina, Fernández Ardavín, Dicenta, San José y otros poetas contemporáneos, dan a la escena blasones que se iban perdiendo entre astracanadas y exhibiciones sicalípticas.

Todas las personas cultas están llamadas a proteger estas corrientes de verdadero gusto artístico.

Hojeando la colección del DIARIO DE LA MARINA

DEL LEJANO AYER

Episodios, anécdotas, tradiciones y leyendas de la Historia de la Isla de Cuba

Por R. A. Catalá

Título la ciudad a la Habana.—Blasón de armas a Cuba.—El escudo de la Habana.—Mariana de Austria mandó un duplicado de la concesión, porque el original se había perdido.—La calle de Oficios.—El Convento de San Francisco.—La Real Tesorería.—Desfalco que repone en el acto el Marqués de Arcos

DESDE 1592 tenía ya la Habana título de ciudad. Cuando le comunicaron a Felipe II que la villa estaba bien fortificada y el ingeniero Roda —muy entendido en esas obras de defensa—confirmaba la opinión del gobernador Texeda diciendo que "ni el Gran Turco con toda su escuadra podría tomar la Habana", aquel monarca se decidió a concederle los honores de que "en lo adelante para siempre jamás la dicha villa sea y se intitule la ciudad de San Cristóbal de la Habana".

Nada menos que cuatro mil habitantes contaba la Habana y era residencia del gobernador y Capitán General con los **oficiales reales.**

Mucho antes de la muerte del primer gobernador Diego Velázquez, en 1516, en vista de las noticias que habían llegado a la Corte, sobre las riquezas de Cuba y el éxito de su colonización se había resuelto señalar a la isla blasón de armas para que los conquistadores lo usasen en sus pendones y sellos y se le dió también «un escudo partido por medio en cuyo cuartel superior estuviese la Asunción de Nuestra Señora con manto azul purpurado y oro puesta sobre una luna con cuatro Angeles en campo de color de cielo con nubes; y en el inferior la Imagen de Santiago en campo verde, con lejos de peñas y árboles y encima una **F** y una **I** a la mano derecha y una **C** a la izquierda que son las letras iniciales de Fernando, Isabel y Carlos. Y a los dos lados un yugo y unas flechas y bajo de estas figuras colgando del pie del escudo un cordero, manifestándose que el principal timbre con que se honra y distingue Cuba es María Santísima Señora Nuestra".

A la Habana se le otorgó también su escudo con el título de "Llave del Nuevo Mundo y antemural de las Indias Occidentales"; pero la Real Cédula con que se concedió el escudo se traspapeló en las oficinas del Cabildo y en mayo de 1665 había gran revuelo entre las autoridades por que el documento no aparecía.

Gobernaba aquel dinámico Dávila Oregón Gastón, literato, que le dió gran importancia al extravío del original de la Real Cédula de la concesión y con toda solemnidad y prisa envió a la Corte al procurador del Cabildo habanero para que trajera un duplicado. En Madrid estaban con el duelo por la muerte de Felipe IV, pero a pesar de ello, la regente Mariana de Austria, en nombre de su augusto hijo Carlos II, se apresuró a confirmar la concesión real para el uso del escudo y pudo el ayuntamiento de la Habana celebrar sesión solemne a principios de enero de 1666 para dar cuenta de la llegada del procurador con el anhelado pergamino.

"La reyna gobernadora—decía el documento—por cuanto la ciudad de San Cristóbal de la Habana ha representado que con el transcurso del tiempo no se había podido hallar, aunque se había buscado, el origen de la merced que le está hecha de tener por armas tres castillos de plata sobre campo azul—alusivos a los tres fuertes que guardan la boca del puerto y señal de su fortaleza y del valor con que sus naturales y vecinos la defendieron en las ocasiones que se ofrecieron—con una llave de oro que manifiesta serlo de las Indias; y para honor y lustre de la dicha ciudad en los siglos venideros, suplicaba que en premio de su lealtad se le confirmase la dicha merced, pues el descuido que había habido en guardar los papeles de su origen, no había de defraudarla de este honor que había merecido»...

De las cuatro calles que existían entonces, la de Oficios era la más importante. Se llamó antes de la Concepción y en los solares entre Basurero (Teniente Rey) y la calle Real (Muralla) se había levantado la fábrica principal del Convento de San Francisco, tan cercano al mar entonces que parte de sus cimientos se hicieron de pilotaje. La obra no quedó terminada hasta 1738, pues se iba haciendo con lismosnas. Su torre se tuvo como una de las obras maestras de la arquitectura habanera: se puso en ella un gran reloj y en la cúspide una estatua muy artística de San Francisco, anticipándose en casi dos siglos a la de la virgen del Carmen que aparece hoy en la torre de la iglesia de los Carmelitas de Infanta. El huracán de 1846 echó abajo la estatua de San Francisco y no se pudo volver a colocarla. Desde 1847, al extinguirse por orden de la Corte los conventos, se destinó el edificio a almacenes. En 1608 se veneraba en la capilla que daba a Teniente Rey una imagen del Santo Cristo Custodio de la Vera Cruz, milagrosa imagen que los creyentes aseguraban que sudaba, como el famoso Cristo de Limpias, de los tiempos modernos.

El resto de la calle de Oficios, desde San Francisco hasta la plaza de Armas, estaba habitado por menestrales, gente de oficios menores. En el frente a la calle de Amargura se levantó una casa de mampostería, tal vez la primera de dos pisos que se recuerda en la Habana, para cuya construcción se compraron las casas que allí poseía el rico vecino Juan Bautista de Rojas, y por las que se pagaron poco más de cuarenta mil reales por el gobernador Gabriel Luján. La planta alta fué la primera residencia oficial de los gobernadores y en la planta baja se estableció el Cabildo. En 1741 se conmovió el edificio a consecuencia del rayo que hizo volar los pañoles de la fragata "Invencible"; pero fué restaurada pronto y se le colocó un escudo de la ciudad. Cuando el marqués de la Torre construyó el actual palacio del Gobierno, en la antigua casa de Oficios se establecieron las oficinas de correos a cargo de Armona y la contaduría general. En los altos hubo un hotel con el nombre de "León de Oro".

Hoy aparece en ese lugar el magnífico y suntuoso rascacielos en que se ha instalado la Lonja de víveres, admirable palacio que se levanta allí enhiesto como para humillar al viejo caserón que fué albergue de los gobernadores coloniales.

En 1700 la calle de Oficios se había aristocratizado y muchas familias pudientes fueron a vivir a casas confortables que se fabricaban. En el No 57 vivió el conde de Montalvo y allí se estableció uno de los primeros cafés de importancia que se conoció con el nombre de "Café de Capas". En la esquina de la que luego se llamó Obispo se estableció el colegio de San Francisco de Sales, que aún existe; en el No. 94 tuvo su residencia episcopal el venerable obispo Morell Santa Cruz y en el No. 91 vivió, en tiempos menos lejanos el por tantos títulos esclarecido habanero Félix Varela. También construyó una gran casa, en Oficios, el potentado Martín Aróstegui.

Las cuatro primeras calles de aquella viejísima Habana del lejano ayer fueron aumentándose, a medida que los vecinos se aumentaban también. Desde el fondo de la parroquia hoy Palacio del Ayuntamiento abrióse rapidamente el pedazo de calle que tomó el nombre de la Tesorería, desde la que es hoy O'Reilly hasta Empedrado y se llamaba camino de la Pescadería. En esa cuadra, primera hoy de la de Mercaderes, construyó una casa magnífica (para su tiempo) el habanero Ignacio Peñalver y Cárdenas, marqués de Arcos y allí estableció la Real Tesorería cuando fué honrado con ese cargo, ya muy empezado el siglo XIX. La misma guardia encargada del custodio de la caja, la violentó cierto día y se apoderó de unos ciento cincuenta mil pesos. El hecho ocurrió a la madrugada del 20 de enero de 1804 y como a las diez de la mañana al enterarse del suceso el mundano marqués de Someruelos, que gobernaba la isla, mandó recado al tesorero desfalcado ofreciéndole, de sus ahorros en préstamo, el dinero que le hiciera falta para reponer la caja, ya que la costumbre de la época obligaba en esos casos la reposición inmediata so pena de ir a la cárcel.

Peñalver mandó a dar las gracias al gobernador amable, mientras mostraba al emisario las talegas con las nueve mil quinientas onzas de oro que de su peculio había llevado para reponer el desfalco.

Las equívocas Compañías de Fianzas que padecemos hoy bien podían imitar el gesto de aquel aristócrata habanero.

UN TEMPLO MAYA EN CHICAGO

EN LA FERIA MUNDIAL SE HA REPRODUCIDO EXACTAMENTE EL FAMOSO CONVENTO DE LAS VESTALES DE UXEMAL.—SE HAN LLEVADO A CHICAGO LOS TRENES MAS LUJOSOS DEL MUNDO

HACE dos años el Dr. Frans Blom, de la Universidad de Tulane, entró en las montañas yucatecas en busca de los datos y medidas necesarios para la reproducción de uno de los edificios construídos por los mayas. Ese edificio se ha construído en la Feria Mundial de Chicago, y es uno de los que más han llamado la atención.

La civilización maya probablemente principió muchos cientos de años antes de la era cristiana, en Guatemala y Honduras, y de allí se fué extendiendo hasta llegar a Yucatán, donde alcanzó su más alto grado de desarrollo, probablemente en el siglo doce de nuestra era. En aquella época se construyeron las grandes ciudades de piedra.

La expedición científica que dirigió el Dr. Blon visitó las ruinas de las antiguas ciudades y escogió como modelo el convento de las vestales de Uxmal, población situada a unos ochenta kilómetros de Mérida, capital de Yucatán. El convento consta de cuatro edificios rectangulares, que encierran un extenso patio, y de los cuales uno tiene cinco metros más de altura. Este último es el que se ha reproducido en Chicago. Los muros de estas estructuras están cubiertos de elaborados diseños, grandes máscaras y enormes serpientes talladas en piedra. El brillante colorido de los ornamentos demuestra un profundo conocimiento del efecto y buen gusto en la combinación de los colores.

Por esta reproducción se puede apreciar el desarrollo de la civilización maya, que produjo una arquitectura de rara belleza y un estilo plástico cuyo origen puede remontarse a la época de los faraones. Da una idea de la magnitud de estas construcciones el hecho de que para reproducir exactamente el edificio maya de Chicago, ha sido necesario hacer un bloque de cemento armado de 149 pies de largo por 27 de ancho, que es dle mismo tamaño del bloque de composición empleado en el edificio original. Por los descubrimientos arqueológicos se sabe que los aborígenes de esta parte del continente empleaban un calendario más exacto que los empleados en Europa por aquella época o sea hace 2,000 años; que practicaban un deporte semejante al «basket ball», y que también conocían el principio de la falsa perspectiva.

LOS TRENES MAS FAMOSOS DEL MUNDO

El tren presidencial de Méjico y el Expreso Real escocés son dos de los trenes (más famosos del mundo. En tal fama se tienen, que a costa de grandes sacrificios se les ha traído a Chicago para exhibirlos durante la Feria Mundial.

El tren mejicano se considera uno de los más modernos y lujosos de la tierra. El arte mejicano desde la época de los aztecas hasta la presente ha sido empleado en la decoración interior y talla de los muebles. La madera de la carrocería y de los muebles es de nogal y primorosamente tallada a hano. Cortinas, tapices, colgaduras, carpetas y ornamentación plástica, son de exquisito gusto y en ellos se emplea el original colorido y arte nacional.

Los presidentes de Méjico vienen usando estos trenes desde 1897, cuando Don Porfirio Díaz hizo construir el primero; más tarde el presidente Calles hizo construir uno más moderno y con todos los adelantos posibles, que es el que se ve en Chicago. El antiguo tenía una parte destinada para caballeriza; en cambio el moderno lleva un garaje suficiente para cuatro automóviles.

En el primer carro, que sirve de entrada a la plataforma de observación, se encuentra el salón de recibo y los dormitorios con sus respectivos cuartos de baño. En el salón de recepción se ve un precioso tapiz verde ornamentado con diseños aztecas, en el centro del cual se bordó el escudo nacional mejicano. En este coche hay un departamento destinado a la servidumbre del presidente.

El segundo coche sirve de club a la comitiva presidencial, y contiene el comedor, donde pueden sentarse a la mesa catorce personas a la vez. La vajilla es de plata maciza y lleva el escudo nacional en bajo relieve. El tercer coche está destinado para servir de habitación a los miembros de la comitiva presidencial.

El expreso real escocés, que llegó en barco especial a Montreal, es el primer tren inglés completo que llega a la América. Este famoso tren viaja entre Londres y Edimburgo, (400 millas) y a Glasgow. Una locomotora de ese tren, construída en 1927, hizo en abril de 1928 el recorrido más largo sin parada que se ha hecho. La locomotora número 6100 que es la que trajo con el tren, hizo en septiembre del año pasado un recorrido de 92 millas con un promedio de velocidad de 68 millas por hora.

Aunque este tren no és tan lujoso como el mejicano, los coches están lujosamente equipados y tienen todas las comodidades que se pueden esperar en esta clase de vehículos. Cuando se construyó se hizo un cuidadoso estudio de los problemas de alumbrado, calefacción y ventilación con el fin de crear lo que se considera como un sistema perfecto.

Quiñones TESTA.

Chicago, Junio de 1933.

LA CRISIS DEL PARASITO

(Por JACQUES BAINVILLE)

Versión del francés al castellano por el senador Fernández Hermo

CUANDO el Partido Socialista italiano, después de cierta resistencia cuya manifestación última fué el caso de Mateotti, tuvo que desaparecer frente al Fascismo, la Segunda Internacional no pareció sentirse gravemente debilitada. Verdad es que entonces nadie creía que el reinado de Mussolini habría podido perdurar. ¿Pero quién hubiera podido pronosticar que un día Ramsay MacDonald, producto del **Labour Party**, formaría con los conservadores un gobierno de unión nacional e iría a visitar al Duce en Roma?

¡Y qué pronto hemos presenciado el hundimiento, también, a su vez, de la poderosa democracia social alemana! Y a pesar de esto, todavía en 5 de marzo, después de haber presenciado la eliminación de todos los más elevados puestos políticos de sus representantes, la Social-Democracia alemana contaba aún con siete millones de electores. En la misma víspera prometía que iba a presentar «un fuerte de bronce» contra Hitler. Al día siguiente renunciaba a esos propósitos sin una intentona, siquiera, de huelga general.

Es inútil decir que socialistas y comunistas se odian y que este odio ha sido la causa de su derrota común. Hubieran podido reunirse muy bien contra Hitler. ¿Por qué no lo hicieron? Porque sentían que la simpatía popular se les había escapado.

El desmembramiento de la Social-Democracia, célula madre del socialismo europeo, es un hecho del cual no percibimos todavía todas las consecuencias. No tenemos, acaso, en Viena la roja, que los socialistas se han apaciguado inmediatamente aceptando la pequeña dictadura del Canciller Dollfus, antes de aceptar un «Anschluss» con los nazis?

El edificio de la Segunda Internacional ha perdido su principal sostén y muy variados serán los efectos que esta desaparición producirá no solamente en Austria sino también en otros lugares. ¿Será menester recordar que la política de Arístides Briand se basaba en la existencia de la Social-Democracia? Cuando se le interrogaba sobre quién contaba en Alemania para un acercamiento, replicaba: «Con los socialistas, que son pacíficos y republicanos». No será vano el señalar que en Francia una de las mejores cartas electorales de la S. F. I. O. (Sociedad Francesa de la Internacional Obrera) era que ella podía todavía, a pesar de las decepciones de 1914, prometer una paz por mediación de los camaradas alemanes.

Puestas a un lado las preocupaciones electorales, el golpe recibido por el socialismo, en cuanto a sus fuerzas y a su doctrina, despierta seria inquietud en las cabezas pensantes del partido. El señor Frossard, citado por nuestro compañero Emile Buré, pide a los que conservan todavía su cabeza fría en el partido, que reflexionen acerca de la observación de Boris Souvarine señalando que «el centenario de la muerte de Carlos Marx coincide con la derrota del general del socialismo universal». El señor Frossard agrega: «¿Asistimos realmente a una derrota del socialismo universal? ¿Esta crisis del capitalismo, de donde debía salir la revolución social, será acaso acompañada por una especie de obliteración o renuncia del proletariado?»

La cuestión en sí misma tiene ya suficiente significado, y, además, es muy justa. Es pues, natural que el socialismo, parásito del capitalismo, sufra la crisis que afecta los capitales. La democracia socialista ha vivido de la riqueza acumulada. Por otra parte, la sociedad moderna debía recoger la herencia de una sociedad rica, y hasta demasiado rica, de un capitalismo superabundante y no empobrecido.

Qué bien conocía su doctrina aquel marxista que allá por el final de la guerra, contestaba a los que le preguntaban si la hora de la revolución estaba ya próxima, diciendo: «¿Para qué, no ven ustedes que el mundo estará ya arruinado?»

Un día en Nueva York

ESPAÑA Y AMERICA: COMO MR. ROOSEVELT TRATA A LOS «CHICOS» DE LA PRENSA. EL MISTERIO DE MR. WHITE Y SU NOMBRAMIENTO A LA EMBAJADA CHECOESLAVA

(Por Walter R. DOUGLASS, redactor en Nueva York)

LA Información, el simpático diario que en castellano se publica en Nueva York inserta un editorial, que merece leerse comentando la llegada del aviador español Capitán Francisco Iglesias, de viaje para Leticia donde formará parte de la comisión internacional nombrada por la Sociedad de Naciones, para administrar el «territorio en disputa»:

«Hoy vuelve el distinguido oficial español —dice el editorial», con otra misión de paz y amistad, muy distinta de la que trajo en el «Jesús del Gran Poder», pero sin duda más significativa. Va a Leticia, donde en colaboración con el Coronel Arthur W. Brown, del ejército norteamericano, y el capitán Alberto de Lemos Basto, de la armada brasileña gobernará un territorio que hasta ayer fué de lucha fraticida (**toda guerra en la América es guerra entre hermanos, dijo en Ginebra el delegado colombiano Doctor Eduardo Santos**).

«La decisión de nombrar un delegado español para tan delicada misión, ha sido un gran acierto de la Liga y el haber escogido... un hombre de la talla del capitán Iglesias... otro acierto este último, del gobierno español... No puede idearse misión más noble para un militar como Iglesias que la de ir a hacer la paz».

ROOSEVELT Y LOS REPORTERS

Mis lectores seguramente querrán leer algo de la vida íntima en la Casa Blanca. Mr. Roosevelt que es el gobernante más poderoso del mundo cabe suponer, los reporters nunca podían verlo; pero he ahí, tal vez el secreto de la enorme popularidad del eximio gobernante. La Casa Blanca esta siempre abierta para los «chicos» de la prensa. En las conferencias frecuentes Mr. Roosevelt bromea con los reporters, y los llama por sus nombres de pila, y a veces por sus apodos. Siempre les pregunta por la familia y los chicos. En esta semana pasada 400 reporters y sus esposas o novias fueron agasajados gentilmente por el Presidente con un suculento banquete en la Casa Blanca. No hubo etiqueta y el Presidente llevaba un traje de lino algo ajado. Los miembros de la familia presidencial hicieron cuanto pudieron por hacer sentir a los reporters que se trataba de una fiesta de amigos íntimos y después de la cena el Presidente se unió a los reporters para cantar canciones apropiadas. Se cambiaron chistes, se hicieron cuentos y reinó un ambiente de intimidad agradable. El reporte más republicano salió cantando elogios al Presidente y su encantadora familia.

EN PRAGA

Mr. Francis White, ex-sub secretario repentinamente supo que iba a ocupar la Embajada de Checoeslovia. Este fué uno de los favores extendidos por la Casa Blanca a Mr. Hiram Johnson, el truculento y amable Senador por California, en el reciente intercambio, que terminó la resistencia al programa presidencial.

Mr. Johnson no es amigo de Mr. White, pero deseaba un puesto diplomático para éste. Cuando se trató de nombrar a White para el puesto cubano. Mr. Johnson se opuso. Dice Mr. Johnson que Mr White tiene «demasiado intimidad con el National City Bank para servir con fidelidad los intereses nacionales».

Agrega el caballero de California que en Praga Mr. White no podrá telefonear tres veces «cada día al City Bank en Nueva York»

Mr. Johnson comenzó a atacar a Mr. White cuando se hicieron las investigaciones en las ventas de bonos latino americanos hoy en «default». En esos días se dijo que Mr. White se comunicaba secretamente con el banco citado —dos los días sobre el progreso de la investigación. Los amigos del senador californiano agregan que este cree que Mr. White era una «especie de liaison» entre el Banco y el gobierno de Coolidge-Hoover para dictar la política sur americana. Fué por eso que Mr. White no obtuvo el puesto de Cuba.

Como diplomático de carrera Mr. White hubiera recibido un nombramiento de más talla que el de Praga. Pero Mr. Johnson ha intervenido. Hay que complacer al caballero de California.

Con Mr. White fuera de Washington este corresponsal no sabe todavía con quien se entiende el National City Bank para el manejo de la política latino americana de la administración. Tal vez Mr. Roosevelt querrá traspasar al gobierno federal esa misión que hasta ahora ha estado en manos del City, del Chase y de otros bancos.

Corresponsal.

Alemania pide un imperio africano u otras colonias

LONDRES, junio 16.—AP.—Por vez primera desde que fué privada de todas sus posesiones de ultramar después de la guerra, Alemania oficialmente pidió hoy en la conferencia económica un imperio africano u otros territorios.

Fué planteada la cuestión en la Comisión Económica de la Conferencia por el doctor Alfred Hugenber, que desempeña los ministerios de Economía y de Agricultura en el gabinete de Hitler.

Dijo que existen dos medios posibles para aumentar la capacidad alemana para el pago de sus deudas internacionales: darle un imperio africano donde puedan realizar grandes obras públicas o abrir nuevos territorios a «ese pueblo que no tiene bastante espacio en qué vivir».

Alemana está «a la cabeza de la batalla contra la completa destrucción del Occidente» y si «perece, todos los demás pueblos perecerán con ella», dijo Hugenberg en un memorandum. «El restablecimiento de la economía nacional y el primer requisito para la rehabilitación y esto es sólo posible mediante deudas internacionales equitativamente reguladas».

«Nosotros los alemanes somos pobres diablos y no tenemos nada más que perder», dice el documento.

El doctor Hugenberg citó los créditos franceses concedidos a los Balcanes dando una bofetada a lo que calificó de «préstamos políticos.»

«Estos son un grave daño a la economía: pagar esas deudas es tan erróneo como hacerlas», dijo.

De Día en Día

CONFECCIONADA por las niñas de la institución cultural "Romualdo de la Cuesta" —que con tan singular acierto viene dirigiendo la inteligente y encantadora señorita Cristina Alvarez Pujal— le fué entregada una primorosa canastilla a la madre del primer niño pobre nacido en el Hospital de Maternidad "Elvira Machado de Machado" el día 13 del actual, festividad de San Antonio.

Al valioso obsequio, el Alcalde señor José Izquierdo —cuya predilección por los niños no podrá nunca ser negada sin manifiesta injusticia— agregó el regalo de una linda cunita.

Todavía, en fin, hay quien nace de pie.

Pero, la mayoría, puede asegurarse que a los cinco minutos de haber nacido, se da cuenta de que ha cometido un error que va a traerle funestas consecuencias.

x x x

"¿Fantasmas?".

Tal es el título que encabeza cierta información de un importante colega, referente a la sucesiva muerte de tres niños registrada en un "solar", atribuída por las comadres de la barriada a la influencia maléfica de una anciana que agoniza en uno de los cuartos de la vivienda.

Lo cual indica, desde luego, que el colega cree en la posibilidad de que puede haber fantasmas metidos en el asunto.

Nos creemos, por tanto, en el caso de que se abra una minuciosa investigación.

Aunque sólo sea para que el público no empiece a creer también en fantasmas.

x x x

"Más del 24 por 100 le rebajan a Justicia".

Con tal de que a la Justicia no se lo rebajen también...

x x x

Mientras los diputados ovacionaban en el Congreso español a los aviadores Collar y Barberán, citados honrosamente por el Comandante Franco, entró en el hemicilio el nuevo Gabinete y...

Aprovechó la ovación.

x x x

"Hull, el Secretario de Estado americano, coincidió en su discurso con las manifestaciones que hizo en el suyo el señor Orestes Ferrara, Secretario de Estado cubano".

Es de reconocerse, sin embargo, que esta coincidencia no es de las más notables que registra la Historia.

x x x

"Podrán pagarse sueldos con ingresos del año fiscal vencido".

Bueno, ¿y por qué no se le da a este asunto de los sueldos la misma solución que el año anterior?

En economía —según un ilustre estadista— cuando se hace una cosa y no pasa nada, se puede volver a repetir aunque, técnicamente, esté mal hecha.

Tartarín de TARASCON

M.E.C.D. 2016

Asciende a 17,000 el número de rectificaciones de rentas que se han presentado al Distrito

El Centro de la Propiedad Urbana ha realizado una intensa y eficaz labor en beneficio de sus asociados. El Presidente del Centro lo es a la vez de la Comisión de Impuesto Territorial

El Centro de la Propiedad Urbana de la Habana, institución que tanto labora en favor de los intereses de todos los propietarios de fincas urbanas de esta ciudad, ha realizado en los últimos quince días —señalados por ministerio de la ley para rectificar ante los Municipios las rentas que cada finca urbana percibe, para pagar en el próximo ejercicio de acuerdo con las mismas—una cuidadosa inspección de los trámites y procedimientos seguidos este año, para el más severo cumplimiento de lo que la ley dispone.

El Centro ha presentado sobre 3,600 rectificaciones de rentas, dado que más del 50 por ciento de sus asociados no han rectificado este año por haberlo hecho el anterior y ser pequeña la diferencia sufrida en éste, y es muy posible que el número total de todas las rectificaciones presentadas al Distrito Central, lleguen aproximadamente a 17,000.

El señor Francisco Andreu, nos manifestó ayer que como secretario del Centro de la Propiedad y como adjunto de la Comisión del Impuesto Territorial, de cuyo cargo ya ha tomado posesión, actuará, no en defensa y cuidadosa atención de los asociados del Centro de la Propiedad especialmente, sino en la de todos los propietarios de fincas urbanas del término municipal de la Habana que corresponden al Distrito Central, ya que se estima obligado a ello al ser nombrado a propuesta de los mismos.

—Tengo la seguridad—dice—de que la actuación que he de efectuar en beneficio de los propietarios ha de ser eficiente y fundamentada en principios justos y legales; para realizar tal cosa, no tendré que realizar ninguna acción injustificada que perjudique los intereses del Distrito Central de la Habana, a quien se le debe conceder lo que le corresponde, con el mismo criterio justo que vengo reclamando para el propietario.

—El presidente del Centro de la Propiedad, doctor José Jenaro Sánchez, que es, a su vez, el presidente de la Comisión del Impuesto Territorial, tiene el propósito de laborar con especial atención para que su actuación quede señalada como el período de mayor actividad en la resolución de todos los expedientes que deban ser resueltos por la Comisión y a la vez, con el diáfano procedimiento de puertas abiertas como medio de actual públicamente.

—Con tales propósitos—añade el señor Andreu—inmediatamente quedarán resueltas todas las planillas de rectificaciones de rentas presentadas y será muy posible que puedan ser extendidos los recibos para el pago del primer trimestre de la contribución por Impuesto Territorial del próximo ejercicio de 1933 a 1934, con el resultante de las rentas declaradas últimamente, a reserva de alguna u otra comprobación que pueda ser necesaria luego, a realizar por el Departamento de Administración de Impuestos.

3 ROBOS COMETIDOS AYER

Adolfo Madan Roque, vecino de Dragones 45, dió cuenta a la policía que de su domicilio le habían sustraído prendas por valor de cincuenta pesos.

Higinio Abreu Cabrera, domiciliado en Paula 14, participó a la policía, que de la habitación que ocupa le han sustraido trajes por valor de 60 pesos.

Sospecha de un sujeto de la raza de color, cuyas generales y domicilio ignora, quien fué visto por una vecina con un bulto debajo del brazo.

En la casa San José 102, domicilio de Juana del Riego Ríos y de Celia Martínez Lombard, se cometió un robo consistente en prendas por valor de 55 pesos.

Expediente de demencia del Sr. M. Cárdenas

Intestados de oficio se cursan en el Juzgado del Sur. Tasación de costas en juicio ejecutivo

Ante el Juzgado de primera instancia del Sur, mesa de Abeillé, se cursan las diligencias sobre prevención del intestado de oficio de Hortensia Mora y Narciso González Duarte, la primera natural de Güines, de raza negra, de 30 años, hija de Domingo, costurera, soltera y vecina de Strampes y Lacret, en la Víbora, fallecida en 3 de Febrero de 1933 y Narciso González Duarte, de Guanajay, de 40 años, hijo de Severino y de Paula, vecino de igual domicilio que lo era la anterior, en la Víbora, carpintero y fallecido el propio día 3 de Febrero de igual año.

De acuerdo con lo preceptuado en el artículo 986 de la Ley de Enjuiciamiento Civil, se convoca a los parientes y a cuantos se crean con derecho a la herencia que ambos dejaron, para que dentro del término de treinta días se personen en el Juzgado y mediante la presentación de los documentos que acrediten sus derechos, las reclamen.

DECLARATIVO DE MAYOR CUANTIA.

El Juez del Sur, en los autos del juicio declarativo de mayor cuantía seguido por la «Compañía Petrolera Shell-Mex de Cuba, S.A.», contra Amparo, Caridad, Amelia, Angela, Alicia, Jorge, Arturo, Elisa y Antonio Artola y Labrada se ha practicado la tasación de costas, que consta en la providencia recaida en la misma y que en lo atinente, dice: «Al Dr. Arturo Solana, por sus honorarios según minuta de fojas 204, 50 pesos; a la entidad actora, por suplementos según relación de fojas 205, 225 pesos con 40 centavos, que suman 1,000 pesos con 40 centavos.»

DILIGENCIAS PREPARATORIAS DE LA VIA EJECUTIVA

El juez de Almendares, en los autos de las diligencias preparatorias de la vía ejecutiva seguida por Santiago Bartolomé Quemada, contra Pedro López Vázquez e Infante y Compañía, S. en C. que se dice ignorar el domicilio, el juez dispuso por providencia dictada al efecto, «se le cite mediante cédula para el 27 del actual, a las diez de la mañana, a fin de que reconozcan como suyas, de su puño y letra, uso y costumbre, las firmas que autorizan el documento básico de las presentes diligencias, apercibidos de ser declarados confesos en la legitimidad de las firmas para los efectos de la ejecución», etc.

EXPEDIENTE DE DEMENCIA

En el Juzgado del Sur se instruye expediente para la reclusión en el Hospital Nacional de Dementes de Cuba (Mazorra), del presunto enagenado Marcelino Cárdenas, natural de Guanabacoa, hijo de Pedro y Severiana, de 60 años, soltero, campesino.

El Juez de Primera Instancia del Sur, en los autos del juicio declarativo de mayor cuantía, establecido por la Sociedad Mercantil de Zaldo y Martínez, S. en C., contra el «Ferrocarril Cubano de Hershey», sobre reconocimiento de propiedad de unos raíles colocados en la finca «San Ignacio», desde su lindero con el camino de Sabanilla, que la separa de la finca «San Cristóbal», y otros pronunciamientos, dictó el fallo que dice en su parte dispositiva: «que estimando las excepciones de falta de personalidad en ésta, ambas opuestas, lo que impide entrar en el fondo del pleito, debo declarar y declaro sin lugar esta demanda establecida por la Sociedad de Zaldo y Martínez, S. en C., contra el F. C. C. de Hershey y contra cualesquiera persona que por cualquier título se consideren con algún derecho a los raíles colocados en la finca «San Ignacio», desde su lindero en el camino de Sabanilla, que la separa de la finca «San Cristóbal», con las costas de cargo de la entidad actora, aunque no por temeridad ni mala fe».

A PAGAR 873.60

El propio Juez del Sur, en los autos del juicio declarativo de menor cuantía, entablado por la Compañía Arrendataria Santa Clara, contra la Sociedad Flores y Compañía, en cobro de pesos, dispone la subasta de los bienes muebles, por término de 8 días, consistentes en establecimiento café-cantina y restaurante, con todas sus existencias, armatostes, enseres y cuanto más le sea anexo, lo cual ha sido tasado en $873.60, señalándose el remate para el día 30 del actual, a las 10 de la mañana.

JUICIO EJECUTIVO

En los autos del juicio ejecutivo seguido por José Rodríguez Sanez, contra Narciso Quintana Nicolau, en cobro de pesos, se dictó providencia sobre la tasación que se practicó y que manda: «Al doctor Carlos Domínguez González, por sus honorarios según minuta, 375 pesos».

ACTO SEÑALADO

El Juez del Norte señala para el día 23 del actual, a las nueve de la mañana, en los estrados del Juzgado, conociendo de la demanda sobre disolución del vínculo que entabló José Ledo Souto, contra María Rodríguez Fernández, la práctica de la prueba de confesión; en cuanto al examen de testigos, luego que se presente la lista correspondiente, se acordará lo demás que proceda.

ANUNCIOS CLASIFICADOS DE ULTIMA HORA

ALQUILERES

a1 HABANA.

ALQUILO PISO, propio para tres familias, en Teniente Rey número 5, a precio de situación. Puede verse a todas horas. Llaves en Sol 21, Almacén Graells. Informan: Teléfono: A-7540.
A-1 17440 16 Jul. 1

GRAN OPORTUNIDAD
En $16.00, Benjumeda 71, bajos y 73, altos, casa modernas, acera de la brisa, sala, comedor, tres cuartos, baño completo, cocina, patio. Llaves: Llinás 21-G. U-4489.
A-1 17465 16 Jun. 19

EN $13.00, FRANCO 29, bajos y 33, altos, casi esquina Llinás, modernos y ventilados, sala, comedor, dos cuartos, baño, cocina, patio. Llaves: Llinás 21-G., bajos. U-4489.
A-1 17464 16 Jun. 19

EN $13.00, PLASENCIA 5, altos y 11, bajos, entre Desagüe y Peñalver, una cuadra Infanta, casas modernas con sala, dos cuartos, baño completo, cocina, dos patios. Las llaves: Calle A. número 23, bajos, esquina Desagüe. Telf. U-4489.
A-1 17466 16 Jun. 19

SE ALQUILA CONSULADO 30 altos, sala, saleta, 4 cuartos, comedor, 2 cuartos altos, servicios de criados. Llave número 18 altos. Informan Refugio 9 altos.
A-1 17487 16 Jun. 19

ALQUILERES

a2 VEDADO

CALLE DOS ENTRE 21 y 23. Alquilo espléndido chalet, dos plantas, muy fresco. Planta baja: portal, recibidor, living-room, sala, comedor, pantry, cocina, despensa, 3 cuartos de criados, servicio de criados, garage para 3 máquinas. Planta alta: 6 hermosos cuartos, 2 baños de lujo, hall y terraza. Informes: Cuba 81, altos. Telf. A-4005.
A-2 17482 16 Jun. 25

B NUMERO 10, ALTOS, entre Quinta y Calzada, recibidor, sala, cinco cuartos, dos baños, comedor estilo español cocina, pantry, dos cuartos para criados con sus servicios, garage con cultivo y servicios. Todo muy amplio. Las llaves en Calzada y B, Tienda de ropa. Precio: $90.00. Tellfs. A-6283 y FO-2173.
A-2 17400 15 Jun. 19

ALQUILERES

a2 VEDADO

CERCA TERESIANAS y tranvías, lindas, modernas casas sala, comedor, cuatro cuartos, portal, terraza, baño, 14 entre 17 y 19; y 19 número 494. F-5557.
A-2 17439 16 Jun. 22

a4 MARIANAO Y SUS REPARTOS

ALMENDARES: D. esquina Fuentes, moderna casa de esquina, con jardín, portal, cuatro cuartos, con baño intercalado, garage y servicio de criados. La llave en la misma.
A-4 17451 16 Jun. 19

a5 J. DEL MONTE Y LA VIBORA

SE ALQUILA LA MODERNA casa, Felipe Poey 44, entre Milagros y Santa Catalina, jardín. portal, sala. tres cuartos, comedor corrido al fondo, baño intercalado completo, cocina con calentador, cuarto y servicio de criados y patio. Para verla e informes, en la misma, de 8 a 11 y de 1 a 3 y media.
A-5 17449 16 Jun. 19

JOSEFINA 5, MEDIA CUADRA de la Calzada, portal, sala, saleta, baño completo. Llave al lado. Precio, 16 pesos. Verla de nueve a once. Telf. I-3025.
A-5 17447 16 Jun. 18

ALQUILERES

a6 SANTOS SUAREZ Y MENDOZA

SE ALQUILA LA BONITA y cómoda casa, San Leonardo 82, entre Serrano y Durege, portal, sala, comedor, dos cuartos, baño completo, cocina con calentador, garage y patio y traspatio. Para verla e informes, en la misma, de 4 a 6.
A-6 17448 16 Jun. 19

ALQUILO ZAPOTES 99 esquina Gómez, casas baratas primero y segundo piso, una cuadra tranvía. Informan en el bajo, puesto de frutas, de 4 a 6. Telf. M-4587.
A-6 17496 16 Jun. 19

b1 NAVES-LOCALES.

O'REILLY 51
entre
Aguacate y Compostela
Para un buen establecimiento
Alquilo este magnífico
LOCAL
Informes
M-7911 e I-2692

ALQUILERES

b2 APARTAMENTOS.

8 Y 19
VEDADO
PRECIOS DE VERANO
1 a 4 cuartos, luz, teléfono, frigidaire radio, garage, criados, piscina, restaurant.
F-6635

b4 HABITACIONES

O-REILLY 51
Se alquilan baratas y magníficas habitaciones, amuebladas y muy frescas, con abundantes baños, agua caliente a todas horas y teléfono.
Buen servicio y moralidad.
B-4

OFICINAS
Oficios 18 esq. a Lamparilla
Edificio Casteleiro Vizoso
Frente a la Lonja, la Aduana y Correos, el mejor lugar del distrito comercial.
Habitaciones espaciosas claras y frescas. Elevadores Otis. Servicio excelente.
Precios Razonables

b10 PERDIDAS.

EL SABADO POR LA noche en el Cine Encanto, se extravió una cartera negra de gamuza, con iniciales de plata, se agradecerá al que la encuentre la devuelva a Línea y K, Vedado, Sr. Larrea o Anuncios Clasificados.
U-H. B-10 17188 12 Jun. 17

SE SOLICITAN

b9 AGENCIAS DE COLOCACIONES

BOLSA PERDIDA
En una máquina de alquiler, tomada el jueves, en la Calzada de Columbia y de ésta a la calle Cárcel, esquina a la Avenida de Las Misiones, se quedó olvidada una bolsa de Señora, piel Cocodrilo, color negro, con motera y otros objetos. Se gratificará a quien la devuelva al Sr. José González, Calle Cárcel núm. 1.
B-9 17481 16 Jun. 18

s13 SOCIOS.

PARA AMPLIAR NEGOCIO de radio, montado con moderno instrumental técnico y acreditado, con 5 años de servicios eficientes, se solicita socio gerente o comandatario, con poco capital. También se cede el negocio, si se desea, Aguila 85. Telf. A-8012.
S-13 17446 16 Jun. 21

s14 SOLICITUDES-VARIAS.

SOLICITO UN COBRADOR para casa comercio con $200 garantía; sueldo $20 semanal. Informa Manuel Carracedo, Martí 90, Guanabacoa, de 9 a 11 a. m.
S-14 17497 16 Jun. 18

SE OFRECEN

s1 CRIADAS CRIADOS.

SE DESEA COLOCAR una joven española, de criada de mano o manejadora. Informan: M-1091.
O-1 17442 16 Jun. 18

JOVEN ESPAÑOLA, desea colocarse para cuartos y coser o comedor; no le importa ir al campo y tiene buenas referencias. Telf. F-2131.
O-1 17434 16 Jun. 18

SE DESEA COLOCAR joven española, para cuartos y coser, o comedor, para el servicio de un matrimonio; tiene buenas referencias. Teléfono: X-2852.
O-1 17469 16 Jun. 18

DESEA COLOCARSE joven española para criada de mano, cuatos o comedor; manejadora; es cariñosa con los niños: buenas referencias. Teléfono F-2084.
O-1 17495 16 Jun. 19

SE OFRECE UNA joven española para cuartos y coser; sabe cumplir su obligación; da referencias de casas conocidas. Informan M-9400.
O-1 17486 16 Jun 18

s2 COCINERAS-COCINEROS.

DESEA COLOCARSE señora española, de cocinera, va al campo; sabe de repostería y tiene buenas referencias. Informan: M-1849.
O-2 17485 16 Jun. 18

DESEA COLOCARSE muchacha española, para cocinar y limpiar bien, casa de moralidad; no tiene pretensiones. Telf. A-9324.
O-2 17484 16 Jun. 18

UNA ESPAÑOLA DESEA colocarse en casa de moralidad, de cocinera y repostera. Telf. F-5935.
O-2 17413 16 Jun. 20

SINTONICE LA ESTACION CMW
El DIARIO Hablado
Se trasmite todos los días
A las 7.30 a. m., 1 p. m. y 6 p. m.

SE OFRECEN

s2 COCINERAS-COCINEROS.

PARA COCINAR Y LIMPIAR, se ofrece joven española, o para limpiar por horas; hace dulces y tiene buenas referencias de las últimas casas. Telf. A-9492.
O-2 17480 16 Jun. 8

DESEA COLOCARSE una joven para cocinar o limpieza, en casa de perfecta moralidad, si no es así no se interese. Telf. M-8272.
O-2 17436 16 Jun. 19

DESEA COLOCARSE español, para cocinar y limpiar, sabe cumplir con su obligación y tiene recomendaciones de donde ha trabajado. Telf. F-6139.
O-2 17473 16 Jun. 18

SE DESEA COLOCAR cocinero repostero español joven, con mucha práctica y referencias de la última casa donde ha trabajado; sin pretensiones; sale al campo. Informes, 1a. y 16, Reparto Miramar. Tel. FO-3200.
O-2 17494 16 Jun 19

COCINERO ESPAÑOL desea casa particular; cocina española y criolla; no tiene inconveniente ayudar algo a la limpieza; es serio; no saca comida. Teléf. M-8633.
O-2 17493 16 Jun. 19

s8 CHOFERES.

JOVEN ESPAÑOL, desea colocarse de criado u otro trabajo, no tiene pretensiones y le gusta cumplir con su deber; práctico en servir mesa a la rusa, entiende de jardín y friega máquinas; tiene referencias. Teléfono; A-2938, José. Casa de Fernández.
O-8 17441 16 Jun. 19

CHOFER ESPAÑOL, con doce años de práctica, se ofrece para casa particular o comercio, maneja cualquier máquina; entiende de mecánica y muy buenas recomendaciones de casas conocidas. Informan: Telf. FO-9383.
O-8 17438 16 Jun. 18

CHOFER ESPAÑOL, desea colocarse en casa particular o de comercio, no pretende mucho sueldo; tiene referencias y también se coloca por horas o por días. F-6220.
O-8 17437 16 Jun. 19

o14 OFERTAS-VARIAS

DESEA COLOCARSE un hombre español, para portero o sereno, con recomendación. Informan: Telf. U-6607.
O-14 17412 16 Jun. 18

COMPRAS

15 — OBJETOS VARIOS

PARA UNA PELUQUERIA de señoras que se está instalando se desea comprar 2 sillones de barbero, 1 secador de pie, una máquina para permanente y otros varios efectos propios para un salón de belleza. Avisos al señor Enrique, Prado 109 altos, de 8 a 9 a. m. y de 2 a 3 p. m.
C-15 17492 16 Jun. 19

VENTAS

1 CASAS.

UNA CASITA VENDO, en Reforma a cuadra y media de la Calzada de Luyanó. Se da en ganga. Trato directo. No corredores. Informes: Salón de Billares del Centro Asturiano, de 2 a 5, solamente, el Conserje.
V-1 17479 16 Jun. 20

8 DE ANIMALES.

SE VENDEN 60 vacas cruzadas de primera, que producen 400 litros de leche. Informes, M-7229. Dr. Martí, de 11 a 12 a. m.
V-8 17488 16 Jun. 19

9 MUEBLES Y PRENDAS

BILLARES
Vendo tres mesas; una de viuda, otra de carambolas y otra de Chicago. Casi nuevas las tres. Informa señor A. Morales. Compostela 36, altos.
V-9 17490 16 Jun. 19

11 INSTRUMENTOS DE MUSICA

REGIO PIANO EUROPEO, de grandes voces, poco uso y a tono de orquesta. Se regala en $37.00. Aproveche esta ganga, en Dragones, frente Teatro «Martí».
V-11 17483 16 Jun. 20

15 OBJETOS-VARIOS.

POSTURAS DE COCOS
Vendo veinte mil posturas de cocos, de todos tamaños, Emilio Pérez, finca Tarafa, Arroyo Arenas. Preguntar en el Café de la esquina de la Iglesia.
V-15 17467 16 Jun. 26

INTERES GENERAL

¡HERNIADOS!
NO COMPREN SIN PROBAR; PRUEBEN Y DESPUES COMPREN
ALL ROUD. Nuevo braguero, distinto a los demás, inoxidable, 5 años garantía, adaptación y presión perfectas. ALL ROUD es suave, cómodo, sin borde que moleste y con mayor radio de acción sobre el anillo herniado. ALL ROUD permite ver si su hernia está bien retenida. No necesita tirantes por entre las piernas. ALL ROUD, se dá 10 días de prueba GRATIS. Precio desde $5.00. Venta únicamente, antigua y acreditada casa de ortopedia: A. D. Román, Luz 87.
I-G 16 Jun. 23

EL DIRIGIBLE «MACON» IRA A LACKEHURST EN LA SEMANA ENTRANTE

AKRON, Ohio(junio 16 (AP)—El capitán Alger H. Dresel, comandante del dirigible «Macon», anunció esta noche que la gigantesca nave iría a la estación naval de Lakekhurst a fines de la semana entrante.

El capitán Dresel hizo este anuncio poco después de haberse enterado de que la comisión naval había recomendado la aceptación del dirigible por el gobierno.

UNA AGENCIA COMERCIAL DE IMPORTANCIA

Se creará en Chicago para dar a conocer los productos de los países iberoamericanos

El Subsecretario de Agricultra, Comercio y Trabajo, Ing. José Isaac del Corral, ha enviado al presidente de la Cámara de Comercio Cubana copia de un interesante escrito dirigido por la Central and South American Trade Extension, de Chicago, Ill., en que informa que dicha firma, que representa la realización de un plan concebido hace muchos años, proyecta la creación de una Agencia Mercantil, como la que acaba de establecer en Chicago, para hacer conocer los productos de los países del Sur en los Estados Unidos.

Como parte de este programa, la Central and South Extensión editará dentro de unas pocas semanas una guía comercial de la América Latina, conteniendo mapas, directorios y una reseña geográfico-política de cada país, que será la más extensa, completa y útil guía comercial de la América Latina.

Con motivo de la Feria Mundial de Chicago, ha sido instalado en aquella plaza el primer local de exhibición y se abrirán más tarde otros en New York y otros puntos de los Estados Unidos. En ese local ha sido reservado un espacio para la exhibición de los productos de cada país hispanoamericano, como también de fotografías, mapas, directorios y cualquier cosa de valor comercial que contribuya a la expansión del comercio de la América. Este medio de propaganda lo pone la citada entidad a la disposición de los gobiernos de la América Latina, sin esperar remuneración de ninguna clase.

Adjunto al local de exhibiciones funciona una oficina de información que suministra cualquier clase de informes relacionados con los países hispanoamericanos y sus productos. Concluye el escrito solicitando la cooperación del gobierno cubano mediante el envío de mapas, datos estadísticos, directorios comerciales, muestras, fotografías y aceptando de antemano cualquier sugestión que se le indique.

EL PROBLEMA DE LAS CUOTAS REFERENTES A IMPORTACION DE AZUCAR EN LOS E. UNIDOS

Numerosos hacendados de Cuba pretenden ser oídos por el Instituto Azucarero antes de que esta entidad envíe su comisión a la Conferencia que se efectuará en Wáshington

Durante la semana han continuado en Washington y New York las Conferencias entre los distintos intereses azucareros en relación con el establecimiento de cuotas de producción e importación, de acuerdo con el plan del gobierno de Washington para la normalización de la industria azucarera. A fines de la semana próxima o a principios de la siguiente, se celebrará en Washington, bajo los auspicios del Secretario de Agricultura, una reunión de todos los abastecedores del mercado americano, a la cual será invitada Cuba de un momento a otro.

Al reseñar la sesión celebrada por el Instituto Azucarero el jueves, dimos a conocer que este organismo designará una comisión de su seno para asistir a esa conferencia tan pronto llegue la invitación oficial de Washington.

Numerosos hacendados, aún considerando buenos los propósitos de enviar una comisión a Washington, nos han expresado su opinión de que no es absolutamente imprescindible que la misma deba ser designada del seno del Instituto Azucarero, y mucho menos que ese organismo estudie por su cuenta tan importante problema y vaya a tratar en Washington haciendo caso omiso de los intereses y opiniones de los demás productores, tan vinculados con la industria azucarera como los miembros del organismo, y muchos, tan capacitados como estos para tratar ese problema.

De la forma en que se resuelva el problema de las cuotas dependerá la inutilidad o el menor o mayor beneficio de esa medida, buena en principio, para Cuba. Por consiguiente, consideran los hacendados que el Instituto debería cambiar impresiones con los más capacitados productores. Algunos productores nos han manifestado el propósito de dirigir al Instituto Azucarero una exposición solicitando que se celebre por el organismo una reunión «ad hoc» con la asistencia de los hacendados, para llegar a conclusiones prácticas y que reflejen el sentir de la mayoría, al menos de la mayoría autorizada.

EL AZUCAR EN EUROPA SUFRIO NOTABLE MERMA

En cambio la distribución de azúcar de remolacha en EE. Unidos ha aumentado

Según un informe de los señores B. W. Dyer y Co., economistas y corredores azucareros de Wall Street, la distribución de azúcar de remolacha en los Estados Unidos en mayo próximo pasado, ascendió a 128.994 toneladas largas, valor crudo, o sea un aumento de 20.098 toneladas respecto a igual mes de 1932.

La distribución total durante los primeros cinco meses de este año fué de 556.699 toneladas, o sea un aumento de 70.455 toneladas sobre análogo período del año pasado.

Las estadísticas de la misma firma de New York sobre doce países europeos para los primeros ocho meses de su zafra de 1932-33, muestran los siguientes interesantes resultados (1) El consumo es inferior en 131,195 toneladas largas, cifra que equivale a un 2.9 por ciento de merma, respecto a igual período del año azucarero anterior. (2) La producción es inferior en 523.674 toneladas, o sea una merma de un 10.1 por ciento. (3) Las existencias en mayo primero de 1933 eran de unas 208.514 toneladas menos que en igual fecha de 1932.

INFORME DEL LABORATORIO SOBRE MANCHAS DE SANGRE

Los doctores Basarrate y Valdés, del Laboratorio de Química Legal, estuvieron ayer examinando dos pantalones, dos camisas y un madero, remitidos por el Juez de Instrucción de San Cristóbal a fin de que dictaminaran si las manchas que en los mismos aparecen son de sangre humana.

Esas piezas de convicción fueron ocupadas en una finca, cercana a San Cristóbal, donde apareció asesinado el anciano Vigoa y por cuyo hecho se encuentran procesados Martín Blanco y un hermano de éste.

Los químicos rindieron su informe, asegurando que las manchas que aparecen en esas piezas son de sangre pero sin especificar si pertenece a la especie humana.

LA UNION DE REZAGADORES CELEBRARA JUNTA GENERAL DE ELECCIONES EL DOMINGO

Cumpliendo el acuerdo tomado por la Directiva de la Unión de Rezagadores de La Habana, esta Sociedad celebrará Junta General de Elecciones el domingo 18 del corriente mes, a las diez de la mañana, en su local de Amistad 88, altos.

Ha sido costumbre en esta colectividad, que la Directiva llevará una candidatura que se denominaba «candidatura oficial», pero como ha renunciado la comisión designada, para confeccionar dicha candidatura, y no deseando la Directiva demorar por más tiempo las elecciones, aunque hasta el presente, de manera oficial, nadie solicitó la celebración de las mismas, ruega a los compañeros que tengan interés en presentar alguna, lo hagan de acuerdo con las disposiciones reglamentarias, entregándolas hoy, para su debida impresión por cuenta de la Sociedad.

La orden del día de la Junta General, es como sigue: Lectura de la Convocatoria y acta de la sesión anterior; Pase de lista y nombramiento de la Comisión de Puerta; Lectura del Balance General; Lectura de Correspondencia; Informe de la Directiv y nombramiento de la Comisión de Glosa; Elecciones y Asuntos Generales.

NO OCURRE NOVEDAD DE IMPORTANCIA EN EL CHACO, SEGUN DICE EL PARAGUAY

ASUNCION, Paraguay, junio 16. AP.—El ministerio de la Guerra anuncia que salvo algunos choques con las patrullas enemigas no ha ocurrido novedad en el frente.

Todos los periódicos recuerdan que se ha cumplido hoy el primer aniversario de la guerra, destacando las principales acciones de Boquerón, Arce y Nanawa.

También se celebraron ceremonias recordando a los caídos del Chaco.

REBAJA PANAMA LOS DERECHOS SOBRE CALZADO

La Secretaría de Estado ha comunicado a la Cámara de Comercio la buena noticia

La Secretaría de Estado ha enviado al presidente de la Cámara de Comercio Cubana una carta en la que le acompaña copia de un decreto de la República de Panamá, por el que se rebaja el derecho de introducción al calzado para niño y para hombre. Dice este decreto, que tiene el número 87, de 20 de mayo del presente año:

Artículo 1.—Desde la promulgación del presente decreto, el impuesto de introducción del calzado para niños será el siguiente: del número 2 al 8 Bs. 0.25 cts. Del número 8½ al 11 Bs. 0.55. Del número 11½ al 2A Bs. 0.65.

Artículo 2.—El artículo del decreto número 50 de 1932 quedará así: «Zapatos de lona con suela de goma: surtidos del 4 al 8 para niños Bs. 0.10 por par. Surtidos del 8½ al 11 para niños B. 0.15 por par. Surtido del 11½ al 2 para niños B. 0.20 por par. Surtido del 2½ al 8 para señoritas B. 0.25 por par. Surtido del 2½ al 12 para hombres B. 0.25 por par.

EXPORTACION DEL COBRE DE CUBA A EE. UU.

En los primeros 4 meses se exportó casi tanto como en todo el pasado año de 1932

Con el embarque de 2.320.000 libras de cobre y concentrados aprovechables a los Estados Unidos en el pasado mes de abril, nuestra exportación total de dicho mineral durante los primeros cuatro meses de 1933, asciende a 9.235.259 libras, cifra que representa un aumento considerable respecto a igual período de los cuatro años anteriores, como puede verse en el siguiente cuadro:

	Libras
1929	3.274.139
1930	3.372.560
1931	9.163.756
1932	5.576.767
1933	9.235.259

Debe recordarse que nuestra exportación de cobre y concentrados durante todo el año pasado fué sólo de 10.220.767 libras, o sea poco más que lo importado en los primeros cuatro meses de este año.

FOLLETIN 52

WILLIAM J. LOCKE

Un Joven Afortunado

Novela traducida del inglés por Alejandro Frías Giraud

Cubnerta en colores e ilustraciones en negro de J. LONGORIA

Sociedad General de Publicaciones (S. A.)

Diputación 211, Barcelona. Valverde 21, dup. Madrid.

(De venta en la Casa Wilson, Obispo 52. Telf. A-2298)

todo podría echarse a rodar. Hablo muy de veras, pero muy de veras—continuó con una vehemencia incomprensible para Wilson. —Si alguien no lo crea así, abandonaré el campo en seguida. Digo fervorosamente lo que pienso... con toda mi alma. Y declaro que, si durante esta elección se dirige la más pequeña alusión insultante al señor Finn, puede usted tenerme por el náufrago de su propia carrera política.

El delegado contemplaba el rostro moreno de facciones perfectas de su candidato. El buen hombre estaba orgulloso de su candidato. Y lo era difícil concebir que eyistiera persona alguna que no lo votara al verlo. El recuerdo de lejanos estudios de retórica brilló en su memoria cuando más tarde refería la conversación a su esposa y le ponderaba la semejanza de Pablo con un Apolo airado. Deseoso de apaciguar al dios, le dijo humilde:

—Dios sabe, señor Savelli, que yo no quiero descender a personalismos, y creo que su retirada de usted sería un desastre incalificable.

Si Pablo hubiera podido oponer entusiasmo a entusiasmo, todo habría ido bien. El joven afortunado que se creía con poder para despertar a Inglaterra, habría podido cautivar a su vez los corazones describiendo brillantemente cuadros de un futuro grande y glorioso. Habría sido una contrallamarada encendida por su contrincante, que habría flameado ceon todo el esplendor de la promesa de un reformador atolondrado que promete una utopía en la que no habría borrachos, ni crímenes, ni pobreza; en la que, en apariencia, el rico habría de trabajar muy penosamente para sostener al pobre en htolganza sabrosa. Pero fuera de probar sofismas, Pablo no podía hacer nada.... y aun en este caso ¿hubo jamás un motín desde que el mundo comenzó a ser susceptible a la lógica de los argumentos? Así, pues, durante los días invernales de la campaña, Silas Finn llevó adelante su fiera cruzada por el distrito, conquistándose fan..ticos partidarios en tanto que Pablo tropezaba con dificultades para reunir a sus fieles soldados dispersos, alrededor del abatido estandarte e San Jorge.

Los días se sucedían. Pablo hablaba en su último mitin la víspera de la votación. Por un supremo esfuerzo reconquistó algo de su primitivo fuego y elocuencia. Se marchó a su casa agotado y se metió en seguida en la rama y se durmió somo dn lirón hasta la mañana sigdiente.

El sirviente que lo despertó le entró un periódilo hasta la cama.

—Hal algo aquí que le interesa, señor.

Pablo leyó las titulares indicadas por el sirviente. «Elección de Hickney Heath. Confesión del candidato liberal. Escena etraordinaria».

Paseó precipitadamente la vista por las columnas del periódico y leyó con asombro y con pena profundísima las extraordinarias noticias.... Había ocurrido lo peor... lo que durante toda su vida temiera Silas Finn. El espectro del presidio se había levantado delante de él.

Hacia el final del discurso de Silas Finn en su último gran mitin, un individuo sentado en el centro del salón, ceca de la presidencia, se levantó y le interrumpió:

—¿Y qué nos dice usted de su propia vida? ¿Qué nos cuenta de sus tres años de presidio?

Todas las miradas se volvieron al sujeto, un hombre de mala facha, al candidato, quien vaciló como si hubiera recibido un tiro, se cogió de la mesa, que tenía a su espalda, para sostenerse y clavó la vista en el espacio, mientras en su rostro se pintaba el más vivo terror. Hubo un violento tumulto y el indivíduo lo habría pasado muy mal a no ser por la mano de Silas Finn que se levantaba en alto en demanda de silencio.

—Yo desafío al candidato a que lo niegue— dijo el sujeto, en cuanto pudo ser oído. —Que niegue, si puede, que su verdadero nombre es Silas Kekworrthy y que sufrió tres años de presidió por asesinato frustrado de su esposa.

Entonces el candidato extendió los brazos y dijo:

—El hecho escueto es lierto. Pero yo he vivido sin mansha y en el temor de Dios y al servilio de la humanidad durante treinta años. He luchado por merecer la absolución de un momento de ciega cólera, hija de una horrible provocación, en incesante oración y tratando de salvar las almas y de aumentar el bienestar de mis semejantes. —¿Es eso todo lo que tiene usted que decir en contra mía?

—Eso es todo —repuso el hombre.

—Toca ahora a vsootros juzgarme, electores de Hickney Heath— dijo Silas Finn con voz clara.

Se sentó en medio de clamorosos aplausos, y el hombre que le interrumpiera, después de algunos fuertes empujones, logró abrirse paso y escabullirse. El presidente del mitin pidió luego un voto de confianza en favor del candidato, que fué otorgado entre aclamaciones, y se dió por terminado el mitin.

Tales eran los hechos esenciales en la narración. enormemente recargada de palabraseinútiles, del periódico que leyera Pablo horrorizado. Se vistió apresuradamente y se dirigió a su escritorio(desde donde llamó por teléfono a casa de su padre. La voz de Juana le contestó.

—Soy yo, Pablo, quien habla —dijo él.—Acabo en este instante de leer lo de anoche. Me ha desgarrado el alma. ¿Cómo está mi padre?

—Está profundamente trastornado—respondió la voz. —No ha dormido en toda la noche y no se encuentra nada bien esta mañana. ¡Oh fué un golpe tan cruel y tan cobarde!.....

—¡Villano! ¿Sabéis quién fué?

—No. ¿Y tú?

—¿Yo? ¿Es que alguno de vosotros piensa acaso que yo...?

—No, no—respondió afligida la voz.

—No quería decir eso. Olvidaba que no habías tenido aún tiempo para averiguarlo.

—¿Quién cree él que pudiera ser?

—Algún antiguo compañero de presidio que le guardase algún resentimiento.

—¿Estuvisteis vosotros en el mitin?

—Sí. ¡Oh Pablo! Fué tan grandioso verle cómo afrontó al auditorio. ¡Habló con tanta sencillez y con tan triste dignidad! Conquistó su simpatía inmediatamente. Pero esto le ha hundido. Me temo que nunca más vuelva a ser el mismo hombre. Después de tantos, años, es espantoso.

—Es lo más abominable que puede imaginarse. Es trágico. Comunícale mi adhesión y dile que las palabras no pueden expresar mi pena ni mi indignación.

Colgó el auricular. Casi en seguida le fué anunciado Wilson, quien entró radiante en la habitación.

—Tenía uster razón —dijo. — El Señor nos ha puesto a nuestro adversario entre las manos por medio de una venganza.

Era Wilson un hombrecillo rechoncho, de unos cuarenta años, de pelo negro espeso y mostacho recortado, un tipo incapaz de apreciar r..pidamente las delicadezas de una situaceión. Pablo experimentó hacia él repentina sensación de asco.

—Habría dado cualquier cosa porque eso no hubiera pasado —declaró Wilson abrió mucho los ojos.

—¿Por qué? Eso es nuestra salvación. ¡Un expresidiario!... Es lo bastante para anular a cualquiera candidato. Ahora nos tenemos que asegurar. Tengo una idea.

Pablo se volvió airado.

—Yo no me valdré de eso para nada. Es una bajeza lanzar semejante acusación contra un hombre que ha vivido una vida inmaculada durante treinta años. Todo en mí rebosa simpatía hacia él y así lo haré conocer en todo el distrito.

—Si lo toma usted de ese modo —declaró Wilson, —no hay nada más que hacer.

—No hay nada que hacer, excepto averiguar quién buscó a ese hombre para que diera la noticia.

—La dió el propio sujeto voluntariamente —reespondió Wilson con firmeza. —Ninguno de nuestro partido habría acudido a un ardid tan canallesco como ése.

—Y, sin embargo, quiere usted que yo me aproveche de eso, ahora que est áhecho.

—Ese es un asunto completamente distinto.

—No veo gran diferencia — concluyó Pablo..

De modo que Wilson, viendo que su candidato estaba más intratable que nunca, se marchó sin tardanza, y Pablo se sentó a almorzar. Pero no pudo comer. Lo invadía una extraña vergüenza, al mismo tiempo que una inmensa piedad.

Aunque muy lejos de Silas Finn en cuanto a género de vida e ideales, encontrábase mucho de común con su padre. Ambos habían surgido del arroyo, ambos habían sido guiados por una luz interior (¿acaso la fantástica fe de Silas Finn era un menor «ignis fatuus» que la suya?), ambos habían luchado por desprenderse de un pasado, ambos eran hijos de Ismael, y cada cual, a su modo, había vivido novelescamente.

Cualquier resentimiento que pudiera existir en su corazón desaparecería ahora. La vergüenza del presidio había herido al hijo como hiriera al padre. Le veía inclinarse bajo el golpe, y apretaba los puños, torturado por la ira y la indignación. Y como coronamiento de todo, surgía la intolerable íntima convicción, para la cual no fueran necesarias las palabras de triunfo de Wilson, de que si ganaba la elección sería debido a aquel público deshonor de su propio padre. Andaba por la habitación de un lado para otro, verdaderamente desesperado, hasta que por fin se detuvo delante de la chimenea, sobre la que aun estaba la fotografía de la princesa en su marco de plata. De pronto recordó que él no le había hecho saber aquel borrón de la historia de su familia. También ella estaría leyendo su periódico aquela mañana. Se imaginaba ver sus labios altivos contraerse. ¡Hijo de un presidiario! Arrancó la fotografía del marco, la arrojó al fuego y la contempló mientras se quemaba. A medida que la cartulina

M.E.C.D. 2016

INFORMACION CATOLICA

PROGRAMA DE LOS DIVERSOS CULTOS QUE SE ANUNCIAN PARA MAÑANA EN LAS VARIAS IGLESIAS DE LA HABANA

LA FIESTA DEL CORPUS CRISTI EN LA CARIDAD

La Muy Ilustre Archicofradía del Santísimo de la Iglesia de Nuestra Señora de la Caridad, celebra la festividad del Corpus Cristi, con los siguientes solemnísimos cultos:

A las siete y media a. m. misa de comunión general.

A las 8 y media a. m. misa solemne con exposición del Santísimo, sermón por Monseñor Santiago G. Amigó.

El Orfeón Vasco de la Habana, bajo la dirección de su director, el maestro Julio Guisasola, cantándose los «Kiries» y «Gloria» de la misa de Goicoechea y Credo de Ravanello.

Al Ofertorio «Ave Verum» de Goicochea. Al terminarse la misa se llevará procesionalmente al Santísimo, bajo riquísimo palio, que para estas festividades posee la Archicofradía. Se harán las visitas de ritual en la procesión del Corpus. Después de la procesión la bendición y reserva, terminándose con el canto del Himno Eucarístico de Sagastizábal.

El párroco Monseñor Eduardo Ferrer y el rector doctor Jesús Oliva y Vinals, invitan a los cofrades y fieles a estos cultos en honor del Santísimo Cuerpo de Cristo.

EN LA CAPILLA DE LAS ESCUELAS PIAS DE LA HABANA

La Pía-Asociación de San Antonio de Padua de la Parroquia de Monserrate, celebra en la Capilla de las Escuelas Pías de San Rafael, la fiesta anual, a las nueve de la mañana del domingo 18 con misa solemne de Ministros en la que oficiará el Iltmo. y Rvdmo. Monseñor doctor Alberto Méndez, cura párroco de esta Iglesia. Ocupará la sagrada cátedra, el R P. Carmelo Jiménez.

Orquesta y voces estarán bajo la dirección del maestro Ponsoda.

Se repartirán preciosos recordatorios.

EN LA CATEDRAL

El Jubileo Circular conjuntamente con la fiesta del domingo III de la Archicofradía en la misma establecida.

A las 8 a. m. misa de comunión general.

A las 9 misa solemne y sermón por el Excmo. y Revdmo. señor Arzobispo, Monseñor Manuel Ruiz

A la 5 de la tarde la procesión del Circular.

EN SAN FRANCISCO

A las 7 y media a. m. misa de comunión para los Terciarios Servitas.

A las 8 a. m. primera comunión de 250 niños de ambos sexos de los Catecismos de San Francisco.

A las 9 a. m. misa cantada y sermón.

A las 3 p. m. la función mensual de la V O. Tercera de los Servitas.

EN LA MERCED

Celebra la función mensual la M. I. Archicofradía de la Merced con misa de comunión a las 8 a. m. y misa cantada y sermón a las nueve a. m.

EN LA IGLESIA DE REINA

A las 8 a. m. Misa, comunión, ejercicio del mes del Sagrado Corazón, sermón por el padre Felipe Rey de Castro, S. J., exposición, bendición y reserva.

EN LAS REPARADORAS

Celebra la fiesta del Corpus Christi la Asociación Eucarística Popular:

A las 7 y media a. m. misa de comunión

A las 9 a. m. misa solemne y sermón por el padre Maurilio Pinacho, Superior de la Residencia de Reina de la Compañía de Jesús.

A las 5 de la tarde solemne procesión pública por las cuadras que limitan con el Convento de Maraí Reparadora, amenizando el acto una banda de música.

EN LA IGLESIA DEL CARMEN

Celebra la función mensual la Archicofradía de la Asociación del Amor Hermoso con misa de comunión a las 7 y media a. m.

A las 9 misa cantada y sermón.

A las 5 y media p. m. exposición, rosario, plática, bendición y reserva.

EN LOS CARMELITAS DEL VEDADO

La Semana Devota del Monte Carmelo, celebra los cultos mensuales con misa de comunión a las 8 a. m. Misa cantada, plática y procesión a las 8 y media a. m.

EN SAN JUAN DE LETRAN

Celebra sus cultos mensuales la V. O. Tercera de Santo Domingo con misa de comunión a las siete y media a. m.

A las 4 y media p. m. exposición, santo rosario, sermón, bendición, reserva y procesión.

EN LA PARROQUIA DEL CERRO

A las 8 y media a. m. misa de comunión armonizada por los Hermanos Maristas.

A las 9 a. m. misa cantada y sermón por el párroco R. P. José Viera.

Después de la misa, limosnas a los pobres.

EN LA PARROQUIA DEL PILAR

Celebra la función mensual reglamentaria, el Apostolado parroquial de la Oración con misa de comunión general a las 7 y media a. m.

A las 9 a. m. misa cantada y sermón.

A las 4 y media de la tarde, la función de los Pajes de Jesús Sacramentado.

EN SAN NICOLAS DE BARI

Celebra la función anual, la Archicofradía del Perpetuo Socorro con misa solemne y sermón.

Predicará un Padre Redentorista.

La parte musical será interpretada por el coro de la señora Blanquita Fernández de Castro de Jardines, Socia de Honor de esta Archicofradía.

Se interpretará la misa de que es autora y otras composiciones de sus hermosísimas composiciones religiosas.

IGLESIA DE JESUS, MARIA Y JOSE

Celebra la función mensual el Apostolado de la Oración con misa de comunión general a las 7 y media.

A las 9 misa cantada y sermón, exposición, bendición y reserva.

A las 4 y media de la tarde, la función mensual de los Pajes del Santísimo y la Reparadora del Apostolado.

EN LOS PASIONISTAS

Celebra la función mensual la Archicofradía de la Pasión.

Por la mañana a las 7.

Por la tarde a las 5.

EN LOS REDENTORISTAS

Cultos a la Virgen del Perpetuo Socorro con lectura de sus favores, sermón, consagración y comunión general en la misa de 8.

A las 5 p. m. exposición, rosario, plática, bendición y reserva.

A SAN HILARION

En su Parroquia de Guanajay, a las 8 a. m. misa de comunión general y ejercicio de los 21 domingos.

A las 9 y media a. m. misa cantada, sermón y ejercicio de los 21 domingos con toda solemnidad.

EN LA IGLESIA DE LAS ESCUELAS PIAS DE GUANABACOA

A las 7 y media de la noche, los solemnes ejercicios del mes del Sagrado Corazón por el Apostolado de la Oración de la expresada iglesia, cuyos celadores y socios deben concurrir con sus respectivas insignias.

EN HONOR DE SAN JUDAS TADEO

En la Parroquia de Bauta en Hoyo Colorado, a las 10 y media a. m. misa cantada, plática y visita a San Judas Tadeo.

A las 5 y cuarto p. m. visita a San Judas Tadeo.

EN LA IGLESIA DE REGLA

A las 8 de la mañana, primera comunión de 50 niños de ambos sexos de la Catequesis. Oficiará el párroco R. P. Francisco Fernández del Moral.

A las 3 de la tarde, Monseñor Pedro González Estrada, Arzobispo de Atalia, administrará el Sacramento de la Confirmación a los fieles y niños.

CABALLEROS CATOLICOS DEL CERRO

A las 8 a. m. misa de comunión general.

A las 4 p. m. fundación de la «Agrupación Juvenil Católica del Cerro».

Estos cultos se celebrarán en la Capilla del Corazón de María, sita en la Calzada del Cerro número 528 esquina a Tulipán.

Se invita a los fieles y de un modo especialísimo a las Uniones de Caballeros Católicos.

CABALLEROS DE COLON DE GUANABACOA

«El Consejo San José de la Calasanz No. 2750» celebra una fiesta literario-musical, a las 3 y media de la tarde en el salón de actos de las Escuelas Pías de Guanabacoa con arreglo al siguiente programa:

1—Himno Nacional.

2—Palabras por el señor Juan de Dios Carreño, K. of C.

3—La laureada Estudiantina «Juventud Montañesa» del Centro Montañés de la Habana, dirigida por el profesor señor Enrique Mascaró ejecutará las siguientes obras:

(a) Selección de la ópera Marta, de Floton.

(b) Serenata Cádiz, de Albeniz.

(c) Selección de la ópera Guillermo Tell, de Rossini.

4—Juguete cómico por los señores Vicente Revuelta y Tomás Cuervo.

5—Ejecución por la Estudiantina «Juventud Montañesa» de las siguientes obras:

(a) Obertura «Si yo fuera Rey» de Adam.

(b) Fantasía «La Princesa del Dólar», de Leo Fall.

(c) Poupourrit de Aires Cubanos, de Mascaró.

6—Recitaciones por la señora Planas.

7—Discurso por el doctor Oscar Barceló Méndez, K. of C. ex Gran Caballero del Consejo San Agustín 1390 de la Habana.

8—Comedia en un acto y en prosa, original de Don Ramón Navarrete, titulada «Conjuración femenina»

REPARTO:

Don Fabián. señor Leopoldo Barroso.

Serafina, señorita Dolores Conde.

Mariana, señorita Hilda Carreño.

Paz, señorita Graciela Rodríguez.

Don Diego, señor Juan de Dios Carreño K. of C.

Luis, señor Cleofé Rodríguez.

Carlos, señor Salvador Normán.

EN CONMEMORACION DE LA DOMINICA II DESPUES DE PENTECOSTES

En todos los templos, misa cantada y sermón en conmemoración de la Dominica II después de Pentecostés.

El sermón versará sobre el Evangelio de la Dominica: «Parábola de los invitados a la Boda» (San Lucas XIV, 16-24).

ESCUELA NOCTURNA OBRERA DE LUYANO

«El domingo 18 de los corrientes tendrá lugar a las 8 y 30 p. m. la solemne Distribución de Premios y Clausura del Curso 1932-33 en la Escuela Nocturna Obrera de Luyanó, fundada y dirigida por el señor Enrique de la Maza.

Se ha combinado un bello programa, para este simpático acto escolar, al que asistirán distinguidas personalidades.

El director de la Escuela invita a este solemne acto y desea hacer constar públicamente su agradecimiento a las personas que han instituído premios especiales. La Escuela está situada en Calzada de Luyanó 129 entre Cueto y Guasabacoa».

Gabriel BLANCO

GRAN FIESTA A NUESTRA SEÑORA DEL PERPETUO SOCORRO EN LA IGLESIA DE SAN NICOLAS DE BARI

El domingo 18 de junio, a las 9 de la mañana, gran fiesta a toda orquesta, cantándose la misa de la distinguida señora Blanquita Fernández de Castro de Jardines, tomando parte en la fiesta las excelentes cantantes: Sra. Blanquita Fernández de Castro, Sra. Amelia Izquierdo, Srta. Tití Escobar, Srta. Elisa Vázquez, Srta. Graciela Leboemhanpt, Srta. Leonor Echevarría y los Sres. Pedro Urrastaraso, diciendo el sermón un Padre Redentoriasta.

La Directiva, suplica la asistencia.

I-C. 17325 15 Jun. 17

Tren mexicano a Chicago, a la exposición

Se trata del que utiliza el Jefe del Estado, que es el más lujoso en el mundo

MEXICO, junio 16. (AP)—El tren presidencial mexicano, que según se dice es el más lujoso del mundo, salió a las seis de la mañana de hoy hacia Chicago, llevando la famosa colección de joyas de Montealbán, cuyo valor se estima en más de un millón de dólares. Las joyas y el tren serán exhibidos en la exposición del «Siglo del Progreso.»

El doctor Alfonso Caso, jefe del Departamento de Arqueología del gobierno mexicano, con dos auxiliares, va encargado de las famosas joqas. El doctor Caso descubrió las joyas en Montealbán, Oaxaca, en una antiquísima tumba azteca.

Después de ser exhibidas por espacio de dos meses en Chicago, las joyas serán llevadas a Nueva York, Boston, Filadelfia y Washington, con el fin de recaudar fondos para continuar los trabajos de excavación en las minas de Montealbán, donde hay varios cientos de tumbas sin abrir.

Además de la colección de Montealbán, también van en el tren las famosas colecciones de Texmelincan, Ojitlan y otras de gran valor.

Las joyas fueron puestas en el tren bajo la custodia de un destacamento de fuerzas federales y varias docenas de detectives.

Un grupo de detectives americanos tomará el tren en la frontera para custodiar las joyas. Esta es la primera vez que el gobierno mexicano consiente que las famosas colecciones de joyas salgan del país.

Un almuerzo al escritor Jorge Mañach

Tendrá lugar el próximo día 25 en el Hotel Florida. Relación de las adhesiones que se reciben

Con motivo de la reciente publicación de su libro sobre Martí —Biografía del Apóstol, Jorge Mañach, que es sin duda uno de los más destacados valores intelectuales del momento, será objeto de un almuerzo homenaje, como muestra de simpatía y admiración.

El ágape, organizado por un grupo de escritores tendrá lugar el domingo 25, a las doce del día, en el hotel «Florida», de Obispo y Cuba.

Aquí la relación de las personas adheridas, hasta el día de ayer:

Ernesto F. Arrondo, Félix Lizaso, Francisco C. Bedriñana, Francisco Ichaso, León Ichaso, Ricardo Villares, Hernández Cárdenas, Manuel Marcer, Rafael Suárez Solís, Leandro García, Oscar Lombardo, Roberto Agramonte, Luis Baralt, Elías Entralgo, Raúl Maestri, Salvador Massip, Emeterio S. Santovenia, Ernesto Dihigo, Aurelio Boza Masvidal, Antonio S. de Bustamante y Montoro, Manuel Bisbé, Carlos F. de Armenteros, Manuel Gran, J. M. Martínez Cañas, Luis de Soto, Salvador Salazar, Gustavo Du Bouchet, Rafael del Barrio, Eugenio Florit, Emilio Ballagas, Gustavo Urrutía, José M. Roseñada. M. Millares Vázquez, Secundino Baños, José Agustín Martínez, Manuel Sánchez Maspóns.

PROFESIONALES

p4 COMADRONAS.

CONSUELO RUDA
Comadrona Hijas Galicia y Centro Asturiano, ex-Interna de la Sala de Partos Balear. Consultas gratis en general, a todas horas, Belascoaín 74, tos Joyería, esquina a J. Peregrino. U-5824.
P-3 16896 10 Jul. 9

p5 CLINICAS.

POLICLINICA INTERNACIONAL
Director: David Cabarrocas, San Miguel 130, entre Lealtad y Escobar. U-2737. Cuando vaya al Hospital, Casa de Socorro o Sociedades, fíjese en la Policlínica Internacional. Da gratis: Consultas, Reconocimientos, Rayos X., Rayos Ultravioletas, Luz Alpina, Medicinas, Inyecciones intravenosas, Análisis, Curas, etc. Consultas de 11 a 8.
P-5 16127 2 Jul. 1

p7 ABOGADOS Y NOTARIOS

DR. JOSE PEREZ DE LOS REYES
ABOGADO
Tramita rápidamente divorcios. Bufete, Habana número 49. Teléfono: A-0139 y F-5550.
P-7 17370 15 Jun. 27

ALQUILERES

a1 HABANA.

EMPEDRADO Y AGUACATE. Alquilo piso moderno, sala grande, tres habitaciones grandes, todas balcón, hall, comedor, baño, cuarto criados y cocina. Entrada por Aguacate. Llave azotea. Informan: I-2180.
A-1 17443 16 Jun. 18

ALQUILO, SAN NICOLAS 136, bajos, entre Reina y Salud, suntuosa casa compuesta de sala, comedor, cinco habitaciones, baño y cocina. Acabada y misma. de limpiar y decorar. Informan en
A-1 17430 16 Jun. 19

NEPTUNO 61, ENTRE AGUILA y Galiano. Se alquila un piso con sala, recibidor, cinco cuartos, baño intercalado, comedor, pantry, cocina y servicio de criados. Llaves en los mismos. Informes: F-2410.
A-1 17422 16 Jun. 19

R.YO 21, CASA ANTIGUA, zaguán, sala, propia para comercio, ocho habitaciones, patio y servicios. Puede verse de 8 a 11 y de 1 a 5.
A-1 17416 16 Jun. 18

SE ALQUILA CASA, San Nicolás 268, bajos, frente Misión, sala, saleta, tres cuartos, servicios completos. Informan en los altos.
A-1 17415 16 Jun. 20

SE ALQUILAN, OQUENDO 24, entre San José y San Rafael, casas de dos habitaciones, baño, cocina, con luz, a $7.00 y $8.00. Llaves en las mismas. Informes: U-1207.
A-1 17460 16 Jun. 26

SE ALQUILAN, JOVELLAR 51, entre Espada y Hospital, casas de sala, 2 habitaciones, baño, cocina, con luz, $13.00. Llaves en la misma. Informes: U-5858.
A-1 17458 16 Jun. 26

SE ALQUILA, VAPOR 2-A., casi esquina a Marina, casa de dos habitaciones, baño, cocina, $10.00, con luz. Llaves e informes: San Lázaro 376, entre Aramburu y Hospital. Telf. U-5858.
A-1 17457 16 Jun. 26

SE ALQUILAN, VAPOR 43, entre Espada y Hospital, casas de dos habitaciones, baño y cocina, con luz, a $7.00. Llaves e informes: San Lázaro 76, entre Aramburu y Hospital. Telf. U-5858.
A-1 17456 16 Jun. 26

SE ALQUILAN, MAZON 34 entre Vapor y Zapata, casas modernas de sala, comedor, 3 habitaciones, baño, cocin., servicio criados, $18.00. Llaves e informes: San Lázaro 376, entre Aramburu y Hospital. U-5858.
A-1 17455 16 Jun. 26

MODERNO SEGUNDO PISO, esquina sombra, Campanario y Estrella, una cuadra Reina, recibidor, tres cuartos, closet, baño intercalado. Llaves al lado. Preguntar: Ferretería, bajos. Informes: M-1559.
A-1 17340 15 Jun. 17

CHACON 6, BAJOS, entre Cuba y Aguiar, muy fresca, amplia, sala, comedor, cuatro cuartos,baño, cocina carbón, servicio criados. Llaves, al lado, número 4, bajos. Informes: Telf. M-1559.
A-1 17342 15 Jun. 17

INFANTA 102-A.. CASI esquina San Rafael, segundo piso, sala, comedor, dos cuartos, baño intercalado, vista al mar, muy fresca. Llaves, Isidoro [illegible]argado. Informes: M-1559.
A-1 17341 15 Jun. 17

ESTRELLA 237 ALTOS, bajos compuestos de sala, comedor, 3 habitaciones, cocina y patio. Precio de situación. Informes: Ramón G. Fernández. Ave. Menocal 47. Telf. U-1157.
A-1 17410 15 Jun. 17

ALQUILO SAN LAZARO 362, entre Gervasio y Belascoaín, principal, moderno, sala, 3 habitaciones, baño intercalado, comedor, cuarto criado. $30. M-7785.
A-1 17397 15 Jun. 17

$22, MONTE 267, (entre Carmen y Rastro). Espléndido piso nuevo, sala, saleta, 3 habitaciones, baño intercalado, comedor, cocina, calentador gas, servicio criados. Informes y llaves, Monte 319. Telf. A-6045.
A-1 17404 15 Jun. 17

ALQUILO LOS BAJOS de la casa Corrales 47 esquina a Factoría, con sala, saleta, dos cuartos, baño y demás servicios. Informan Monte 43, peletería.
A-1 17388 15 Jun. 18

LUZ 8, PRIMER PISO
Construcción moderna, entre Cuba y San Ignacio, sala, comedor, cuatro habitaciones, baño completo, cocina de gas. La llave en el segundo. Informes: Telf. XO-1561. Precio: 22 pesos.
A-1 17359 15 Jun. 23

SE ALQUILA, AVENIDA La República 193, segundo piso, 3 cuartos, sala, recibidor, comedor al fondo, baño intercalado, agua abundante. Precio situación. Llaves, Bodega enfrente. Informan: A-6161.
A-1 17375 15 Jun. 20

SAN JOSE 7, ENTRE Aguila y Galiano. Se alquila segundo piso, sala, saleta, tres cuartos, baño, cocina, cuarto y servicio para criados. Llaves en los bajos.
A-1 17316 15 Jun. 19

PROFESIONALES

DOCTORES EN MEDICINA

DR. A. VENERO
Vías Urinarias, Impotencia. Sífilis. Curación rápida. Cuota semanal. Diatermia, Oznoterapia, etc., etc. Consultas de 10 a 12 a. m. y de 4 a 7 p. m., San Miguel 55, esquina a San Nicolás. Telf. A-9380.
P-1 17382 15 Jun. 14

Dr. G. Odio de Granda
Médico de las Universidades de París y de la Habana.
CURAS DE REJUVENECIMIENTO
Tratamiento por método propio de la impotencia, agotamiento físico o mental y de la diabetes. Discreción absolunta. Horas de consultas de 2 a 4 p. m.
Lealtad 42, bajos
P-1 15908 31 Jun 30

DR. HORACIO FERRER
Oculista. Consultas de 2 a 6 de la tarde, $5.00. Consultas a horas fijas, durante todo el día, $10.00 Línea y L. Vedado. Telf. F-4831.
P-1 15049 23 Jun. 21

DR. ABELARDO LABRADOR
Consultas gratis de 8 a 12 Pagas de 4 a 6 p. m. Medicina en general. Tratamientos, inyecciones intravenosas y análisis e investigaciones de todas clases, a precios muy económicos. El Departamento de Laboratorio a cargo del Dr. Leonardo García Fox, Catedrático de la Facultad de Medicina. Angeles 8, entre Reina y Estrella. Telf. A-0801
P-1 15245 25 Jun. 26

DR. FRANCISCO J. DE VELASCO
Corazón, Pulmones, Estómago. Intestinos

DR RUBEN DE VELASCO
Corazón, Pulmones, Enfermedades de los niños. Consultas de 12 a 2 y de 2 a 4, días laborables. Horas especiales, previo aviso. Salud 34. Telf. A-5418.
P-1

DR. E. PERDOMO
Estrechez de la orina, Hidroceles, Sífilis, Impotencia. Calle C. número 4, altos, de 1 a 4. Vedado. Telf. F-4822.
P-1 15904 31 Jun. 30

p3 DENTISTAS.

NO MAS PIORREA: El antipiorréico Onarres, sorprende por sus efectos maravillosos en muy corto tiempo y con poco costo. Muchos casos curados lo atestiguan. Se vende en Droguerías.
P-3 16669 8 Jun. 8

p4 COMADRONAS.

ESTRELLA VIÑALS, Comadrona Hijas de España, Centro Benéfico y particular. Ultimos procedimientos. Consultas gratis. Precios módicos, San Rafael 152, letra N bajos, esquina a Oquendo U-2826
P-4 15905 31 Jun. 30

MARIA S. MOLINA, Comadrona «Hijas de Galicia», «La Purísima» y particular. últimos procedimientos. Hago asistencias Precios módicos. consultas gratis, diarias. U-4090. Neptuno 206-B entre Marqués González y
P-3 16109 2 Junio 17.

ALQUILERES

a1 HABANA.

PALACETE, SEGUNDO PISO, Víctor Muñoz 14, (Sitios). Lo mejor de la calle, pegada Angeles, sala, saleta, tres habitaciones, lujoso baño, $25.00. Informes: Cuba 90. Telf. A-7636.
A-1 17362 15 Jun. 22

SE ALQUILA SEGUNDO PISO y otro de esquina, en Angeles esquina Estrella; otro en Neptuno 29. Informes, la casa Ruisánchez, Angeles 13. Telf. A-2024.
A-1 17346 16 Jun. 19

NO GASTE EN VIAJES, Obrapía 65, sala, cinco habitaciones, cocina, servicios, a precio de situación. Telf. A-8062.
A-1 17376 15 Jun. 25

SE ALQUILAN CASAS, Vapor 15, sala, tres habitaciones, patio, servicios en el patio. Informan: Telf. A-5540. Precio $18.00.
A-1 17144 13 Jun. 18

ALQUILO SEGUNDO PISO, Amargura 80. Moderno, cómodo, frescos, muy barato, tres cuartos, sala, comedor, baño completo, cocina e incinerador de basura. Informes en el 63.
A-1 17303 14 Jun 20

DOS CASITAS MODERNAS, alquilo, Paula 87, piso 2do., cerca Egido, muy ventiladas; sala, comedor, 2 cuartos, baño intercalado y servicios. $15. Informan. Paula 100. Telf. A-1969.
A-1 17302 14 Jun 28

ALQUILO MODERNOS y ventilados altos Reina 153, entre Belascoaín y Gervasio, sala, saleta, recibidor, gabinete, seis habitaciones, dos baños intercalados, comedor y cuarto y servicio de criados; 60 pesos.
A-1 17299 14 Jun 20

SE ALQUILA LA CASA Omoa número 55, esquina a San Joaquín, sala, comedor, tres cuartos y servicios modernos. Precio de situación. Informan: U-6605 y U-6628.
A-1 17279 14 Jun. 22

EN $23.00
Se alquila piso de tres dormitorios, sala, comedor, cocina de gas, cuarto y servicio criados, en Neptuno 167, entre Escobar y Gervasio. Llave en el mismo. Informes: Casa Quintana, Galiano 76.
A-1 17247 14 Jun. 17

SE ALQUILAN los hermosísimos altos, Escobar 166, entre Salud y Reina. Alquiler módico. Informes: Telf. M-8982.
A-1 17249 14 Jun. 17

SAN JOSE 98, ALTOS Y BAJOS
Sala, cuatro habitaciones, comedor, baño intercalado, cocina gas y carbón, cuarto y servicio de criados. Llaves en la Joyería de enfrente. Informar en «La Regente', Neptuno y Amistad. A-4376.
A-1 17273 14 Jun. 24

SAN NICOLAS 64, entre Neptuno y Concordia, tercer piso, de sala, recibidor, tres habitaciones, baño intercalado, comedor y cuarto de criados. Telf. A-4376. «La Regente».
A-1 17271 14 Jun. 19

AMISTAD 3, PRIMERO, entre Virtudes y Animas, dos habitaciones, baño intercalado, sala y comedor, $23 00 Telf. A-4376. «La Regente».
A-1 17273 14 Jun. 19

REVILLAGIGEDO NUMERO 1. Alquilo hermosa planta baja, reajustada, sala, recibidor, tres cuartos, comedor al fondo, servicio intercalado y de criados, patio y traspatio. Puede verse de 2 a 5.
A-1 17176 13 Jun. 18

SE ALQUILAN los espléndidos bajos de Zulueta 36-D., frente a La Cruz Roja, propios para Consultorio médico, oficina o comisionista. Informan: Prado 111. Telf. A-1544.
A-1 17196 13 Jun. 17

MALECON 12, ALQUILO planta baja principal y segundo 6 habitaciones, sala, comedor, baño completo, cuarto criados, servicio. Llaves, bajos, derecha. M-8169.
A-1 17224 13 Jun 17

SE ALQUILA EL PRIMER piso de Infanta y San Lázaro, compuesto de sala, saleta, tres habitaciones, baño intercalado y demás servicios. Informan: Telf. A-0317.
A-1 17067 12 Jun. 19

BAJOS MODERNOS, con todo el confort necesario, muy amplios, acera de la brisa, baratos, Espada 24, entre San Rafael y San Miguel. Informes allí. Carmen García.
A-1 17114 12 Jun 17

SE ALQUILAN, ANIMAS 92, bajos, sala grande, 6 habitaciones, cuarto baño, cocina y patio. Precio mínimo $34.00. Informan: A-5540.
A-1 17149 13 Jun. 18

AGUILA 96, ALTOS. Alquilo, sala, saleta, comedor, siete cuartos, baño intercalado. Fresquísimos, una cuadra San Rafael y Galiano. Véalos, después de las 2. A-7625 de 3 a 4 y media.
A-1 16780 9 Jun. 17

EN $35.00, SE ALQUILAN los espaciosos bajos de la casa Luz 24, entre Habana y Compostela, propios para familia numerosa. Pueden verse de 2 a 5. Informes: Teniente Rey núm. 47.
A-1 16946 11 Jun. 9

SE ALQUILAN, ALTOS y bajos, Trocadero 73, sala grande, 6 habitaciones, cuarto baño, cocina y patio. Precio mínimo $34.00. Informan: Telf. A-5540.
A-1 17148 13 Jun. 18

SE ALQUILA, ESPADA 9, primer piso, sala, comedor, 4 habitaciones baño intercalado, servicio criados. Casa moderna. Informan: Telf. A-5540. Precio $30.00.
A-1 17145 13 Jun. 18

SE ALQUILAN LOS HERMOSOS y ventilados altos, Campanario número 41, entre Virtudes y Concordia, compuestos sala, cuatro cuartos, comedor al fondo, baño completo y cuarto y servicio de criados. La llave en la misma, de 9 a 12 a. m. Informes: Sr. Manteca. A-8903.
A-1 17272 14 Jun. 18

SE ALQUILAN, MERCED 84 entre Compostela y Picota y Máximo Gómez 356 entre Fernandina y Romay, propia para comercio. Informan: Telf. F-5195.
A-1 17139 13 Jun. 17

PADRE VARELA 32, espléndido piso alto, sala, saleta, departamento para consultas, 5 habitaciones, baño, cocina cuarto de criados. Todo grande, muy barato. Ferretería, Belascoaín 71. U-5215.
A-1 17093 12 Jun. 22

ESCOBAR 14, ALTOS, 2 salas, 4 cuartos, comedor, etc. Alquiler $28.00. Informes: F-4429.
A-1 17255 14 Jun. 19

LEA, QUE LE INTERESA: EN $18.00, POR SU PRECIO. NADA MEJOR
Se alquilan en $18.00, que resultan $15.00, las cómodas y ventiladas casas bajas, calle Agustín Alvarez números 1 y 16, entre Marqués González y Oquendo, a dos cuadras de Belascoaín y una del Nuevo Frontón, acabadas de pintar, compuestas de sala, saleta corrida, tres habitaciones, alumbrado toda la noche. Vecindario de moralidad. Al inquilino que pague puntualmente, se le cobrará solamente $15.00. Informes: Edificio «Bacardí», Apartamento número 401, Francisco Torres. De 10 a 12 a. m. y de 3 a 5 p. m. Telf. A-7830.
A-1 17036 12 Jun. 18

ALQUILO MODERNO PRIMER piso, Monte 168, terraza al frente, sala, comedor, 4 habitaciones, baño intercalado, agua caliente, comedor al fondo, cocina gas, cuarto, servicio criados, independiente. A-2066.

TENERIFE 69, ALTOS, compuestos sala, saleta, 6 habitaciones, comedor al fondo, cocina gas, servicio completo, gran patio. Informes sobre estas casas. A-2066.
A-1 16900 11 Jun. 21

MARQUES GONZALEZ 14, entre Zanja y Salud, pisos modernos, bajos y altos, sala, recibidor, 2 habitaciones, comedor, baño moderno, cocina. Muy barato. Ferretería Belascoaín 71. Telf. U-5215.
A-1 17094 12 Jun. 22

HORROROSA GANGA: Alquilo casa, San Miguel 157, el mejor punto de La Habana, sala, recibidor, saleta, 5 cuartos, espléndido baño, gran patio. Precio de situación. Pida informes: Telf. U-5636.
A-1 16762 9 Jun. 19

NEPTUNO 106, ALTOS, frente al cine Neptuno, alquilo cinco habitaciones, demás, llaves e informes, los bajos, ferretería La Llave. A-9480, alquiler módico. Lealtad 105 altos, 6 habitaciones.
A-1 17003 11 Jun 16

SE ALQUILA, BELASCOAIN número 125, entre Reina y Estrella, precioso, fresco y ventilado segundo piso, 3 habitaciones, cocina de gas. Para más informes: Manzana de Gómez 240. Telf. A-4893.
A-1 18106 8 Jun. 6

Ramón Gutierrez
Administración de Bienes

ALQUILO

Calle 12 entre 4 y 5, Reparto Ampliación de Almendares, moderno chalet de dos plantas. Planta baja: sala, recibidor, comedor, cocina y baño, pantry. Planta alta: 4 hermosas habitaciones, hall, baño, terraza al frente, cuarto y servicios para criados, garage, jardín, portal. La llave en la misma.

STEINHART Y DOMINGUEZ, casa esquina, tranvías por el frente, moderna, jardín, portal, sala, comedor, hall, 3 cuartos, baño intercalado, un cuarto alto, garage, cuarto y servicio de criados. Muy barata. Llaves Bodega de la esquina.

GUTIERREZ ENTRE Primelles y Mendoza, (Columbia). A una cuadra Calzada y 2 Colegio de Belén, 2 casitas modernas, portal, sala, 2 cuartos, baño, cocina, lavadero, patio, a $12 00 cada una. Llaves, al lado.

COLUMBIA 33, APARTAMENTOS de 2 cuartos, cocina y servicios, con luz, a $7.00. Véalos. En la misma informan.

CAMPA 8, ESQUINA a Luisa Quijano Ganga, $20.00. Hermoso local para establecimiento con armatostes, neveras, vidrieras, para lunch y tabacos Acabado de pintar. Se alquilan por meses o como deseen.

HABANA, BENJUMEDA y Arbol Seco, solar con colzadizos, propio para depósitos de materiales o carbón, en $15.00. La llave, en la Fonda de la esquina.

INFORMES:
Amargura núm. 23
De 9 a 12
A-1

CASAS BARATAS
Calle Arbol Seco número 67, altos y bajos, compuestas de tres habitaciones, sala, recibidor y comedor. Precio $15.00. Más informes: U-1478.
A-1 16589-42 6 Jun. 21

SAN RAFAEL ESQUINA Hospital, pisos modernos, altos y bajos, con sala, saleta, 3 habitaciones, baño moderno, cocina. Ferretería Belascoaín esquina a San Rafael. U-5215.
A-1 17095 12 Jun. 22

a2 VEDADO

ALQUILO LOS FRESCOS altos, 23 esquina H., sala, comedor, recibidor, tres cuartos, servicio criados y su gran terraza.
A-2 17470 16 Jun. 24

SE ALQUILAN, CALLE 16 número 3, entre 9 y 11, Vedado, casas de sala, comedor, 2 habitaciones, baño, cocina, cuarto y servicio de criados, $20.00 y $15.00. Llaves la misma. Informan: U-5858.
A-2 17459 16 Jun. 26

MODERNOS ALTOS, reciente fabricación, sala, comedor, hall, 4 cuartos, baño intercalado, servicio criados, pantry y cocina, garage, terraza cubierta a todo frente, 15 entre 8 y 10 número 441. Telf. F-3869.
A-2 17454 16 Jun. 24

EN 17 Y 12, VEDADO. Alquilo un hermoso y fresco primer piso, con sala, comedor, cuatro habitaciones, baños, servicio de criados. Informes en el Café. F-6035.
A-2 17425 16 Jun. 20

SE ALQUILAN LOS ALTOS, Calle 23 número 246, entre E. y F., tienen cinco cuartos y garage. Informan en la misma. Telfs. A-6126 y F-2279.
A-2 17426 16 Jun. 20

ALQUILO LA CASA, CALLE 25 número 279, entre D. y E., con seis cuartos y todos los servicios. La llave al lado. Tratos en 8 número 18, Vedado.
A-2 17445 16 Jun. 21

SE ALQUILA EN EL VEDADO, Calle E. número 126, entre 23 y 25, una casa con muebles o sin muebles, compuesta de jardín, sala, comedor, cinco habitaciones, 3 baños y traspatio, en buenas condiciones. Para más informes, en la misma.
A-2 17352 15 Jun. 21

SE ALQUILA PISO, esquina fraile, 21 y 4, sala, recibidor, tres habitaciones, comedor, espléndido baño intercalado, cuarto de criados y demás servicios. La llave en la Bodega. Informan: Telf. F-6095 y F-3025.
A-2 17338 15 Jun. 18

SE ALQUILA, EN LO MAS ALTO del Vedado, Calle M., entre 25 y 27, lujoso chalet de dos plantas, compuesto de portal, sala, saleta, cinco hermosas habitaciones, dos baños, gran jardín, garage con dos cuartos y sus servicios, mirador, etc. Informes: L. Aguilera. Telf. A-7252. Las llaves: L. esquina a 27.
A-2 17366 15 Jun. 22

CASA MODERNA, PLANTA baja, completamente independiente del alto, con garage, portal, sala y saleta, 4 hermosas habitaciones, cuarto y servicio criados, lavabos en las habitaciones, cocina gas y carbón, comedor al fondo, fresca, Línea 93-A., entre 6 y 8, Vedado.
A-2 17345 15 Jun. 18

SI LE ES URGENTE SU ANUNCIO, YA SEA PARA ALQUILAR, VENDER, COMPRAR, SOLICITAR EMPLEOS, ETC., ETC.

UTILICE LA PAGINA DE **Ultima Hora**

En ésta se publica exclusivamente todo anuncio, pagando sólo un extra de .. .. **10 CTS.**

ALQUILERES

a2 VEDADO

CALLE 1 204, entre 21 y 23, alquilo un alto sala, comedor, tres habitaciones, baño intercalado, cocina. Acera de brisa. Precio situación. Informan la misma.
A-2 17396 15 Jun. 20

CALLE 19 NUMERO 511, entre 14 y 16, Vedado. Alquilo amplia casa, compuesta de sala, saleta, 6 habitaciones, baño, etc., patio y jardín. Informan, al lado. Precio $32.00.
A-2 17240 15 Jun. 17

SE ALQUILA, EN LO MEJOR del Vedado, Calle D. número 17, entre Línea y Calzada, una hermosa casa con jardín, portal, tres cuartos, cuarto de baño, cocina, cuarto para criados y cuarto baño, con traspatio. Informes: Dr. Figueroa. Telf. M-5089.
A-2 17380 15 Jun. 18

ENTRADA VEDADO: 17 y M. Alquilo altos, sala, comedor, hall, tres amplias habitaciones, baño, patio, cuarto, servicio criados. Precio: $25.00. Informan: M. núm. 160. (altos).
A-2 17333 15 Jun. 25

VEDADO: SE ALQUILAN los bajos de la casa número 253, jardín, portal, sala, comedor, tres cuartos, modernos, entre 25 y 27. Llaves enfrente, Perdigones. Telf. FO-7457.
A-2 17337 15 Jun. 21

VEDADO: ALQUILO $30.00, altos frescos y modernos. Calle 19 entre E. y F. número 251. sala, comedor, cuatro cuartos, terraza, baño, cuarto y baño criados. Llaves, bajos. Informan: Telf. F-3352.
A-2 17268 15 Jun. 19

VEDADO: ALQUILO CASA, 11 entre 14 y 16, portal, hall, sala, comedor, cocina, cuatro cuartos y dos baños, garage, cuartos y servicios criados. Informan: F-2082.
A-2 17367 15 Jun. 20

PUNTO INMEJORABLE, Quinta número 44, altos, entre Baños y D., a la brisa, casi frente al Colegio «Las Hermanas Dominicas», sala, comedor, 3 habitaciones y servicio completo. Precio situación. F-5469.
A-2 17385 15 Jun. 22

EN $50.00, CALZADA número 169, entre I. y J., espléndidos altos, cuatro habitaciones, dos baños, servicio completo. No tiene garage. Informan: Telf. F-5469.
A-2 17384 15 Jun. 22

VEDADO, HERMOSOS ALTOS. Alquilo muy frescos, Calle 25 número 426, entre 6 y 8, 4 habitaciones, hall, sala, saleta, comedor, baño completo, 2 cuartos criados y lavandería. Llaves, 424. Informan: A-9140.
A-2 17251 14 Jun. 19

SE ALQUILAN ALTOS de esquina, modernos, cuatro habitaciones, una gran terraza y demás comodidades. La llave en la misma. Zapata y Dos. Telf. F-6265.
A-2 17235 14 Jun. 19

SE ALQUILAN BAJOS de K No. 168 entre 17 y 19 con jardín, portal, sala, comedor, cocina, baño, 3 habitaciones grandes, cuarto y servicio de criados, patio. Informes K No. 166, bajos.
A-2 17214 13 Jun 17

EDIFICIO LOURDES, H. No. 184, entre 23 y 21, Vedado. Cómodas casitas, construcción americana, para familia corta. Alquiler razonable. Informes, el portero.
A-2 16631 7 Jun.

ALQUILO SEGUNDO PISO moderno, decorado, sala, recibidor, cuatro cuartos, baño intercalado, comedor, cuartos y servicio, closet, garage, M. esquina a 27. Llaves: 27 número 23, segundo piso. Telf. F-3871.
A-2 17101 12 Jun. 20

VEDADO: SE ALQUILA calle 22 número 5, entre 11 y 13, casa nueva, con sala, 3 habitaciones, doble servicio y todo lo demás necesario. Telf. F-3034.
A-2 16965 11 Jun. 19

BARATISIMOS ALTOS Y BAJOS, EN EL VEDADO, $25.00
Se alquilan los modernos y frescos bajos, Calle Diez número 197, entre 19 y 21, compuestos de sala, saleta corrida, dos habitaciones, baño completo intercalado; y los altos, compuestos de sala, saleta corrida, tres habitaciones, baño completo intercalado, calentador, cocina y servicio de criados, agua abundante. Llaves en la misma. Informes: Edificio «Bacardí», Apartamento 401, Francisco Torres. De 10 a 12 a. m. y de 3 a 5 p. m. Telf. A-7830.
A-2 17099 12 Jun. 18

21 ENTRE C. y D., preciosísimo y bellísimo departamento en el piso alto, con una vista hermosísima, sala, comedor, 2 amplias habitaciones, baño intercalado, pantry, etc. Elevador, luz, agua caliente y servicio de empleados, todo el día y noche al servicio de los señores inquilinos. Preciosísimos y rebajadísimos. Informes: Goizueta. Edificio «Tavel». F-3937.
A-2 16964 11 Jun. 17

F. ESQUINA A TERCERA, preciosísima residencia, propia para veranear, fresquísima, frente al mar, jardín y portal alrededor, sala, 4 habitaciones, baño completo, cuarto y servicio servidumbre, garage, etc. Precio inigualado. Informes: Goizueta. F-3937.
A-2 16961 11 Jun. 17

SE ALQUILA, CALLE O, número 8, Edificio «Piloto», frente al Maine un piso con muchas comodidades; tiene garage y elevador. Puede verse a todas horas. Informes en la misma.
A-2 17079 12 Jun. 17

10 NUMERO 15, ESQUINA a 13, preciosa planta baja, fresquísima y saludable, jardín, portal, sala, 3 habitaciones, 2 cuartos servidumbre, baño intercalado, comedor, etc. Precio rebajadísimo. Informes: Goizueta. F-3937.
A-2 16960 11 Jun. 17

14 No. 171 ENTRE 17 Y 19
Vedado, sala, antesala, comedor, 4 cuartos ,baño intercalado, cuarto, servicio criados, garage, servicio chofer, 3 terrazas, muy fresca. Precio situación. Llave, bajos. Informan: A-4486.
A-2 16911 10 Jun. 20

SE ALQUILA, EN LO MAS ALTO del Vedado, Calle M., entre 25 y 27, lujoso chalet de dos plantas, compuesto de portal, sala, saleta, cinco hermosas habitaciones, dos baños, gran jardín, garage con dos cuartos y sus servicios, mirador, etc. Informes: L. Aguilera. Telf. A-7252. Las llaves, L. esquina a 27.
A-2 16722 8 Jun. 15

ONCE ENTRE L. y M., Vedado. Alquilo hermosas casas, altas y bajas, con todas las comodidades. Precios muy reducidos. Informes: Telf. A-1796
A-1 16883 10 Jun. 20

GANGA
Edificio 23 y M.
En lo más céntrico del Vedado
Amplios y ventilados departamentos de 3 y 4 habitaciones con baño y cuarto y servicio de criados.
Espléndida vista.
Precio de situación.

CALLE H. NUMERO 146, entre 15 y 17, bajos, con cuatro cuartos y cuarto de criados. Calle 15 número 193, entre H. e I., chalet de dos pisos, tres cuartos y cuarto de criados Informan en H. número 144, esquina a 15.
A-2 16622 7 Jun. 17

EN $50 00, CALZADA número 169, entre I. y J., espléndidos altos, cuatro habitaciones, dos baños, servicio completo. No tiene garage. Informan: Telf. F-5469.
A-2 16700 8 Jun. 5

ALQUILERES

a2 VEDADO.

FRESCOS Y BONITOS altos, 6 número 185 entre 21 y 23, sala, comedor, hall, cinco cuartos grandes, terraza, cuarto y servicio de criados, agua abundante. Llaves en el 216, enfrente.
A-2 16505 6 Jun. 21

BAÑOS 6 ENTRE 3 y 5. Alquilo altos, terraza, sala, recibidor, 4 cuartos, baño intercalado, 3 cuartos criados con servicios, comedor, cocina y despensa. Véase 2 y media a 4 y media. Telf. A-7674.
A-2 16101 2 Jun. 17

VEDADO: CALLE 9 número 5, esquina K., altos. Se alquila casa, sala, 4 cuartos, hall, pantry, cocina, baño intercalado, garage, cuarto chofer. $45.00. F-1183. La llave, J. y 9. Bodega.
A-2 16347 5 Jun. 20

a3 CERRO-PALATINO

FRESCOS Y BONITOS ALTOS, Patria 7, esquina Calzada del Cerro, sala, saleta, seis habitaciones, baño intercalado, comedor, cuarto y servicio de criados. La llave, en Cerro 579.
A-3 17236 14 Jun. 18

a4 MARIANAO Y SUS REPARTOS

ALQUILO QUINTA
En La Lisa, frente a Calzada Arroyo Arenas y al parqeu La Coronela, (kilómetro 13), lujosa casa moderna, de dos plantas, garage para 3 máquinas, jardines, bosques frutales. Comunicación continuamente por líneas ómnibus, amueblada, $150.00 mensuales. Informes: Ferret: A-2856, días hábiles.
A-4 17472 16 Jun. 19

BUEN RETIRO
Steinhart 25, entre Loma y Avenida Columbia, frente al Paradero Calzada, jardín, portal, sala, comedor, 3 habitaciones, baño completo, cuarto y servicio criados, patio y traspatio, 25 pesos. Informes: FO-7815 y M-7586.
A-4 17321 15 Jun. 20

LUJOSOS ALTOS O BAJOS, Quinta Avenida esquina Treinta, Miramar. Precios módicos. Llamar, después de las 10. Telf. FO-2137.
A-4 17282 15 Jun. 28

A UNA CUADRA DE LA CURVA Montalvo, jardín, portal, sala, comedor, dos habitaciones, buen baño y garage. Calle C., entre 12 y 14. M-3363.
A-4 16506 6 Jun. 21

$40.00, CALLE 9 y 6, La Sierra, chalet de esquina, planta baja: sala, recibidor, comedor, cuarto, servicio criados; alta: cuatro habitaciones, dos baños, terraza, garages y dos habitaciones chofer. Llaves e informes: «La Moda», Galiano y Neptuno. A-4454.
A-4 17357 15 Jun. 22

$40.00, ESPLENDIDO CHALET, Avenida Columbia esquina Concepción, Buen Retiro, Marianao, portal, sala, saleta, comedor, 6 cuartos, 2 baños, garage y 1,500 metros jardines. Llave la misma. U-3810 y M-9217.
A-4 17219 14 Jun. 18

FINCA DE RECREO, en Wajay. Se alquila con magnífica casa y dependencia de criados, agua caliente, alumbrado eléctrico, teléfono, árboles frutales, siembras y flores. Informes: FO-1468.
A-4 17198 13 Jun. 17

a5 J. DEL MONTE Y LA VIBORA

AVENIDA 10 DE OCTUBRE 556, entre San Mariano y Vista Alegre, fresco piso alto, portal, sala, comedor, 4 habitaciones, baño intercalado, cocina, servicio criados. Puede verse, 3 a 5 p. m. F. 5008.
A-5 17474 16 Jun. 20

ALQUILO LOS ALTOS Municipio 42 y 44 entre J. del Monte y Fomento. Sala, comedor, tres habitaciones y servicios, agua abundante. $15.00. Informan en la misma.
A-5 17308 14 Jun 17

CASA FRESCA, MODERNA, se alquila, jardín, traspatio, garaje, 6 cuartos, baño intercalado, dos cuadras de la Calzada. San Lázaro 68, Víbora. Informes: M-7190.
A-5 17310 14 Jun 17

LO MAS ALTO Y FRESCO
De la Víbora, en la Loma Chaple, alquilo hermoso chalet compuesto de 2 plantas y torre mirador. En el primer piso sala, saleta, escritorio, comedor, pantry y cocina. Segundo piso, sala, 5 cuartos, y 2 baños completos. Cuartos para criados independientes. Garage y cuarto de chofer. Hermosos jardines. Informan: San Carlos 21, entre Morell e Iznaga, Loma de Chaple, Víbora.
A-5 17047 12 Jun 17

ALQUILO, LO MAS FRESCO de la Víbora, Calzada y Avenida Acosta número 632-A., 4 casas, dos grandes y dos chicos, una baja y tres altas. Informes, la dueña. Telf. I-5187.
A-5 17060 12 Jun. 19

VIBORA: MENDOZA, Goicuría entre Libertad y Milagros. Se alquila casita con dos habitaciones, sala, comedor, baño, bañadera. Agua abundante. Informes, en el número 86. $10.00.
A-5 16955 11 Jun. 1

LAWTON Y SAN MARIANO. Alquilo altos y bajos, compuestos sala, comedor, 2 cuartos y baño intercalado, comedor. Para más informes: Notel «Palacio». Telf. M-9917.
A-5 16899 10 Jun. 19

ALQUILO, SAN MARIANO esquina M. Figueroa, frente Parque Mendoza, chalet moderno, jardín, portal, sala, recibidor, comedor, cocina, cuarto criados y garage, los bajos; y 5 habitaciones, baño intercalado y terraza, en los altos: también una buena habitación en la azotea. Informan: Manzana de Gómez 240. Telf. A-4893.
A-5 16710 8 Jun.

a6 STO SUAREZ Y MENDOZA

ALQUILO CASITA, bajos, sala, comedor, dos cuartos, servicios, Lacret 509, por Pasaje Este. La llave en la Bodega.
A-6 16871 10 Jun. 18

ALQUILO LOS ALTOS, tres cuartos, sala, comedor, baño cocina, situación alta, saludable, fresca, sin mosquitos, una cuadra tranvías y ómnibus, Goicuría 24, esquina Luis Estévez.
A-6 10868 9 Jun. 17

a7 LUYANO.

SANTA ANA 20, SE ALQUILA una casa con sala, saleta, tres cuartos y baño. Precio reajustado. Informan: M-4767. En la misma.
A-7 17244 14 Jun. 18

SE ALQUILA CASA en un edificio, Rosa Enríquez 15, Luyanó, sala, comedor, 3 habitaciones, cocina, servicio moderno. Precio $18.00. Informan: A-5540.
A-7 17147 13 Jun. 18

ALQUILO EN CONCHA y Guasabacoa, bajos y altos, con sala, tres habitaciones, baño y cocina, desde 12 pesos. Informan: Manzana de Gómez 240. Telf. A-4893.
A-3 16109 8 Jun. 6

SAN SALVADOR NUMERO 7, esquina a Arzobispo, preciosos altos, propios para matrimonio de gustos, sala, comedor, 2 habitaciones, baño intercalado completo, terraza, etc. Precio: $11.00. Informes: Goizueta. F-3937.
A-7 16862 11 Jun. 17

a9 ARROYO APOLO-CALABAZAR

ARROYO NARANJO, LUZ 4. Alquilo hermosa casa, sala, comedor, 5 cuartos, 3 baños intercalados, etc., garage, cuartos y maño criados. Bungalow 2 cuartos con baño, caballerizas, 6,000 metros, muchos frutales. Vea actual inquilino. Informan: F-3177.
A-9 17419 16 Jun. 18

M.E.C.D. 2016

ALQUILERES

a9 ARROYO APOLO-CALABAZAR

ALQUILO, EN ARROYO Naranjo, calle Luz número 1, amplia casa, portal, sala, comedor, cinco cuartos, baños intercalados, garages para dos máquinas, etc., 4,000 metros terreno. Informan: A-4446 y FO-3121.
A-9 17068 12 Jun. 20

a12 GUANABACOA-COJIMAR.

ALQUILO NAVE MODERNA, propia para industria, Calle de Aranguren 117, Guanabacoa, mide 200 metros. Se da muy barata. Informes: Telf. XO-1561.
A-12 17360 15 Jun. 30

SE ALQUILAN ESPLENDIDOS altos, en la calle de Maceo número 38. Informan: Casa de Cuenllas, Maceo 28. Telf. XO-1538. Juan C.
A. 17086 12 Jun. 27

GUANABACOA: ¡A vivir casas baratas! Alquilo, Cadenas 21, pegada Plaza, sala, saleta, 4 cuartos, garage; San Antonio 47, cerca Escolapios, sala, saleta, 6 cuartos gran patio; San Francisco 2 y 4, frente Escolapios, el 2, sala, saleta, 5 cuartos, garage, el 4, sala, saleta 4 cuartos. Todas tienen servicios completos, están acabadas pintar. Informes: Telf. U-5636.
A-12 16763 9 Jun. 18

a13 ALQUILERES-VARIOS.

PLAYA BARACOA: ALQUILO amplia y bien situada casa amueblada, sala y 4 cuartos, altos; sala, garage, baño, cocina, cuarto criados y espacioso muelle, bajos, media cuadra Club. I-2129, Pampín.
A-13 17463 16 Jun. 22

BUEN NEGOCIO. Por no poderlo atender su dueño, se alquila, comedor con numerosos abonados, garantizados. Monte 11, altos.
A-13 17306 14 Jun 17

VARADERO: SE ALQUILA hermosa casa con sala, comedor, 5 hermosos cuartos, baño completo, etc. Informan: F. número 266, altos. Telf. F-3274.
A-13 17301 14 Jun 17

EN SAN MIGUEL DE LOS BAÑOS. Se alquila el moderno chalet «Villa Alegría», con 5 habitaciones y tres baños, situado en lo más alto del pueblo. Informes: Josús González, en el mismo. Telf. I-2022.
A-13 16044 11 Jun. 19

b1 NAVES-LOCALES.

SE ALQUILA

Obispo 96, entre Villegas y Bernaza, muy poco gasto, para establecimiento; tiene vidrieras y armatostes. Alquiler muy reducido. Informa su dueño: Galiano 107, Peletería.
B-1 17417 16 Jun. 18

OJO: $15.00. ALQUILO esquina frailo con cuarto, enseres, pesas y molino, para cualquier clase de comercio, Concepción y San Lázaro. Dueño: Delicias 55, entre Concepción y San Francisco.
B-1 17450 16 Jun. 18

ALQUILO ESPACIOSA nave, con chucho ferrocarril, lugar céntrico de La Habana. En la planta alta, local para oficinas, completamente adaptado, doble servicio sanitario. Informes: Padrón, Telf. M-4391.
B-1 17383 15 Jun. 19

LOCAL MUY APROPOSITO para cualquier industria. Reina 121, esquina Lealtad, bajos.
B-1 17377 15 Jun. 18

MONTE 237, CERCA de Los Cuatro Caminos, para comercio pequeño. Llave e informes en el 235.
B-1 17329 15 Jun. 18

SE ALQUILA, EN REINA 121, casi esquina a Lealtad, un hermoso local, bajos, propio para cualquier giro, si es pequeño se cede una sola puerta. Informes en la misma.
B-1 17378 15 Jun. 18

$30.00, LOCAL 400 METROS. Belascoaín, a una cuadra. Zanja 87, fabricación moderna sobre columnas y toda clase requisitos sanitarios. Llave en la misma, de 12 a 5. Informes: U-3810 y M-9217.
B-1 17218 14 Jun. 18

ZANJA ENTRE LUCENA y San José, hermosa nave con frente a estas tres hermosas Avenidas, con una capacidad superficial de 900 metros cuadrados, propia para todo género de industria, comercio o negocio. Precio rebajadísimo. Informes: Goizueta. F-3937.
B-1 16963 11 Jun. 17

EN $15.00. LOCAL Carnicería o Pescadería, con buena nevera, en Manrique esquina Virtudes. Informan al lado, el Café «Heraldo de Cuba». Telf. F-2225.
B-1 17171 13 Jun. 19

SE ALQUILA, ESPADA 9, esquina propia para establecimiento. Informan: Telf. A-5540. Precio $25.00.
B-1 17146 13 Jun. 18

CUBA ESQUINA MURALLA, espléndido local para almacén o establecimiento, con más de 1,000 metros superficie junto con el primer piso de la casa, que consta de 9 espaciosas habitaciones, piso marmol y servicios. Precio arreglado situación. Informan: Manzana de Gómez 240. Telf. A-4893.
B-1 16711 8 Jun. 6

COMPOSTELA 102 y 104. Se admiten ofertas por este amplio y bien situado local, propio para industria o comercio. Informan: Telf. A-7674. Banco Asturiano.
B-1 16102 2 Jun. 17

EN $35.00, SE ALQUILAN los bajos de esquina, Jesús María 47, con 200 metros cuadrados de superficie, propios para Café, Restaurant o Bodega. Pueden verse de 9 a 11. Informes: Teniente Rey 47.
B-1 16945 11 Jun. 19

BODEGUEROS

Alquilo gran esquina, Bodega con todos sus armatostes, neveras mostradores y demás. Informan: Consulado número 110, altos, de 12 a 1, de 8 a 9 p. m.
B-1 16340 5 Jun. 20

SE ALQUILA, SAN LEONARDO y San Indalecio, hermosa nave, novecientos metros, para industria o garage. Informan: LLAMAS Y RUIZ. Miguel Aldama, (Amistad) 95. Telf. A-7442 Llaves: San Leonardo 8.
B-1 16006 1 Jul. 1

b2 APARTAMENTOS.

SE ALQUILA un apartamento amueblado, con un lujoso baño y una hermosa terraza, vista al mar, casa de moralidad, único inquilino, comida si se desea, frente al Crucero de la Playa. Llame: Telf. FO-2435.
B-2 17188 14 Jun. 18

CUBA 98, ESQUINA A MURALLA

Se alquila barato apartamento, compuesto de 3 cuartos, sala, saleta, baño intercalado, comedor, servicio de criados, patio, etc. Informan: Fernández y Compañía. Ricla 14-A. Telf. A-3192.
B-2 17148 14 Jun. 21

EDIFICIO
Pedro Morales Santa Cruz
San Lázaro y N.
8 pisos
Se alquilan modernos y ventilados apartamentos desde $18.00 a $55, con una a cuatro habitaciones y su respectiva sala, comedor, halls, baño, cocina y cuarto con servicio de criado. Tienen vista al mar y la ciudad.
ELEVADOR DIA Y NOCHE
INFORMES DE 9 a 12 EN EL MISMO EDIFICIO

APARTAMENTOS y habitaciones, frescas y baratas, Muralla 1, altos de Rosa Menéndez. Telf. A-4854 y Angeles esquina Estrella, altos de la mueblería Ruisánchez. Telf. A-2024.
B-2 15909 30 Jun. 30

ALQUILERES

b3 DEPARTAMENTOS.

GERVASIO 96, ESQUINA Neptuno, Departamentos para familias, baratos, cómodos, con cocina, baño y servicios en los mismos. Informa el encargado.
B-3 17418 16 Jun. 18

ALQUILO DEPARTAMENTO, azotea, casa particular, muy barato. Consulado 100 (Préstamos.)
B-3 17304 14 Jun 17

Alquilamos el Primer Piso
Para oficina, inmejorable, Obispo 36, entre Habana y Aguiar, Edificio de «La Alianza», Compañía de Seguros, Obreros y Fianzas. Precio reducido.

ALQUILO AMPLIO y ventilado Departamento, primer piso de la casa Aguacate 124, compuesto sala, dos cuartos, cocina y baño. Informan en los bajos. Telf. A-2878.
B-3 13 Jun 28

LOMA DEL ANGEL
CUARTELES 13
Departamentos de dos y tres habitaciones.
Grandes comodidades.
Precios de situación
B-3 16442 5 Jun 20

SALUD 22
Se alquilan departamentos y habitaciones, con balcón, lavamanos, luz y agua abundante, a precios muy reducidos Salud esquina a San Nicolás.
B-3 26

EDIFICIO
GRANADA
SAN RAFAEL 14½
Lo más céntrico en La Habana. Magníficos Departamentos de dos y tres habitaciones.
Precios de situación
B-3 16443 5 Jun 20

SOLEDAD 46 Y MEDIO, casi esquina a Pocito, con preciosísimo departamento con sala, comedor, 2 amplísimas habitaciones, baño completo, cocina y demás comodidades. Precio $12.00. Informes: Goizueta. F-3937.
B-3 16959 11 Jun. 17

Edificio
PASEO Y 25
(Vedado)
Es el mejor
Espléndidos departamentos de 3 cuartos con closet, sala, comedor, pantry, cocina, baño, cuartoy servicio criados.
—VEALO—
Precios reducidos.

b4 HABITACIONES.

SE ALQUILA, EN CASA de familia, una hermosa habitación, no hay inquilinos, con referencias, Cristo 23, altos.
B-4 17318 15 Jun. 17

BARATAS, HERMOSAS Y FRESCAS HABITACIONES, POR LO QUE OFREZCAN
Y un apartamento con dos habitaciones, en Maloja número 1, esquina a Monte y Aguila, con vista a la calle, en $6.00, $8.00, $10.00 y $12.00. La llave en la misma. Informes: Edificio «Bacardí», Apartamento 401. Telf. A-7830, Francisco Torres. De 10 a 12 a. m. y de 3 a 5 p. m.
B-4 17037 12 Jun. 18

ALQUILO HERMOSAS y frescas habitaciones, con lavabo agua corriente, baños, agua caliente y fría, luz y teléfono, a precios muy reducidos. Aguila número 155. Telf. A-6639.
B-4 16884 10 Jun. 20

EN LUJOSO EDIFICIO
Magníficas habitaciones y apartamentos, desde $12.00, con baño privado, agua caliente, luz y teléfono. Rogamos referencias. San Rafael 37, entre Rayo y San Nicolás.
B-4 16913 10 Jun. 22

SE ALQUILAN AMPLIAS y ventiladas habitaciones y departamentos, ambos con balcón y lavabos, a precios muy bajos, en Consulado número 130 entre Virtudes y Animas.
B-4 16482 6 Jun. 21

b6 HOTELES.

LA ECONOMIA SE IMPONE, NUEVO REAJUSTE EN EL
HOTEL MODERNO
DE DRAGONES ESQ. A AGUILA
Hermosas y muy frescas habitaciones, con todo servicio y tres comidas, $45. Para matrimonio Apartamentos 3 a 4 de familia a $25 y $30. Hotel Moderno, M-1773. Fernández.
B-6 2

HOTEL PRADO
Prado esquina Virtudes, situado en el lugar más céntrico de La Habana, amplias y ventiladas habitaciones, agua caliente y fría. Excelente comida. Precio situación. Visítenos y se convencerá. M-7660.
B-6 17190 13 Jun. 18

THE SAVOY
F. Y 15, VEDADO
TELF. F-6616
Situado en un lugar alto del Vedado. Con fácil y frecuente comunicación con la Ciudad y Repartos. Rodeado de jardines. Con 600 metros de hermosos portales. Las habitaciones tienen ventilación directa, closet y baño particular, con agua fría y caliente. Precios moderados, incluyendo tres excelentes comidas al servicio de mesas separadas para cada familia.
B-6 15906 31 Jun. 30

SE SOLICITAN

s-a SOLICITUDES DE ALQUILERES

SOLICITO ALQUILAR, VEDADO, casa una sola planta, amplia, moderna, dos baños, garage dos máquinas, buena calle. F-4919.
S-A-2 17167 13 Jun. 18

b9 AGENCIAS DE COLOCACIONES

CUALQUIER CLASE de empleado que necesite, de oficina o para su casa particular, llame a la **CUBAN AMERICAN EMPLOYMENT.** Tenemos excelentes criadas, españolas, con buenas referencias. Telf. A-3343.
B-9 17373 15 Jun. 18

s2 COCINERAS-COCINEROS.

SOLICITO MUCHACHA española para cocinar y limpiar, que sepa cumplir su obligación y con referencias. Corta familia, sueldo quince pesos. Bernaza 5, altos.
S-2 17307 14 Jun. 17

SE SOLICITAN

s10 OFICINISTAS.

SE SOLICITA UNA TAQUIGRAFA en alemán perfecta. Diríjase al Sr. J. Leal, Apartado 21, Habana.
S-10 17389 15 Jun. 17

s14 SOLICITUDES-VARIAS.

SE NECESITA UN ENCARGADO para una casa de hospedaje, buen sueldo, se prefiere soltero, garantía en efectivo. Informes: Iglesias, Industria y San Miguel, Lechería.
S-14 17274 14 Jun. 17

SOLICITAMOS SEÑORITAS bien presentadas, para ocupación fácil y bien retribuída. Informes, hasta las 11 de la mañana, en Obrapía 13, altos. Mrs. Tanner.
S-14 17268 14 Jun. 19

SE OFRECEN

s1 CRIADAS CRIADOS.

DESEA COLOCARSE criado de mano peninsular, experimentado en todo servicio fino, sin pretensiones y con esmeradas referencias de casas conocidas; voy a cualquier punto. Telf. A-4792, Tintorería.
O-1 17444 16 Jun. 18

SE OFRECE UN PRIMER criado de mano, español, con buenas referencias, sin pretensiones y trabajador. Telf. F-5822.
O-1 17453 16 Jun. 19

DESEAN COLOCARSE dos muchachas para todos los servicios o para uno solo; tienen referencias, prefieren el Vedado. Telf. U-6724.
O-1 17315 15 Jun. 18

SE OFRECE MUCHACHA española, sirve bien comedor, sabe coser fino, cortar algo o manejadora; otra, cocina muy bien, cocinar y limpiar o criada; ambas, buena presencia y referencias. M-7122.
O-1 17369 15 Jun. 17

SE DESEA COLOCAR joven española, para criada de cuartos o de manos o comedor; tiene referencias. Informan: F-5739.
O-1 17361 15 Jun. 17

JOVEN ESPAÑOL se coloca de criado de mano, sabe servir muy bien a la rusa y española y todo servicio fino, es honrado y trabajador; tiene muy buenas referencias. Telf. F-3137.
O-1 17365 15 Jun. 21

JOVEN ESPAÑOLA desea colocarse en casa de moralidad, de criada de mano, sabe un poco de cocinera, no tiene novio, no le importa salir al campo y sí buenas referencias. Informes Telf. X-1495.
O-1 17402 15 Jun. 17

SE COLOCAN 2 MUCHACHAS, una para comedor, sirve a la rusa o cuartos; otra para cocinar y limpiar. Ambas con referencias, una prefiere americanos. Telf. U-5897.
O-1 17408 15 Jun. 18

SE OFRECE CRIADA española, para los cuartos y el comedor, conoce bien los dos servicios; tiene buenas referencias. Telf. A-3343.
O-1 17371 15 Jun. 17

SE DESEA COLOCAR una muchacha española, de criada de mano o de manejadora; lleva tiempo en el país y tiene referencias. Telf. I-7454.
O-1 17288 15 Jun. 18

CRIADO ESPAÑOL, desea colocarse en casa particular, práctico en el servicio fino de comedor y limpieza, con referencias de buenas casas conocidas de familias distinguidas. José M-5295.
O-1 17347 15 Jun. 18

SE OFRECE SEÑORA joven, española, de criada de mano, corta familia, no importa cocina, lava y plancha ropa fina; referencias de familia honorable muy conocida, desea casa estricta moralidad. Línea y 8, Vedado. Telf. F-6050.
O-1 17354 15 Jun. 18

SE DESEA COLOCAR una muchacha española, sabe un poco de todos los quehaceres de una casa; tiene referencias. Telf. I-6836.
O-1 17280 14 Jun. 17

CRIADO DE MANO, español, mediana edad, desea casa de familia, para el campo; tiene referencias, no tiene pretensiones. Informan a todas horas: Monte 12, altos, Eugenio. Telf. A-7740.
O-1 17281 14 Jun. 17

DESEA COLOCARSE joven española para limpiar y cocinar a corta familia, es formal y trabajadora, también a familia americana, desea casa de moralidad; tiene referencias. Informan: F-4757.
O-1 17286 14 Jun 17

SE OFRECE JOVEN española para criada de manos o manejadora, entiende de costura. Telf. A-6102.
O-1 17295 14 Jun 17

SEÑORA JOVEN, española, ofrece sus servicios para criada de mano o manejadora; entiende algo de cocina, con referencias. FO-2769.
O-1 17242 14 Jun. 17

SE OFRECE UNA MUCHACHA fina y entendida en el servicio fino de habitaciones y costuras, con buenos informes: Telf. M-7789.
O-1 17230 14 Jun. 19

DESEA COLOCARSE una señora, de mediana edad, para limpieza por horas y pequeño lavado. Su dirección: Calle 8, entre Calzada y Quinta, número 10. F-5141.
O-1 17258 14 Jun. 17

UN JOVEN ASIATICO, desea colocarse para criado de mano o de comedor, sabe cumplir con su obligación; tiene referencias. Telf. M-5028. Jorge.
O-1 17261 14 Jun. 17

s2 COCINERAS-COCINEROS.

SE DESEA COLOCAR una española, para cocinar y limpiar, olimpiar y manenjadora; lleva tiempo en el país y tiene buenas referencias. Informan: F-1078.
O-2 17246 14 Jun. 18

SE DESEA COLOCAR una española, para cocinar o limpiar. Teléfono: -6188 ;tiene referencias.
O-2 17324 15 Jun. 18

SE OFRECE UNA COCINERA de color, inglesa, (40) y referencias de la familia Julia Mendoza de Batista; cocina bien, muy complaciente. También Coronel Julio Morales. Olive. A-3070.
O-2 17351 15 Jun. 17

DESEA COLOCARSE muchacha española para cocinar y limpiar. Tiene buenas referencias. Casa moralidad. Teléfono M-2110.
O-2 17405 15 Jun. 17

SE OFRECE JOVEN de color para cocinar y limpiar; otra más edad para cocinar solo; hacen dulces corrientes; tienen referencias; duermen en la colocación; buenas cocineras. Tel. M-3308.
O-2 17403 15 Jun. 18

SE DESEA COLOCAR una muchacha española para cocinar y limpiar, tiene buenas referencias Informan: Teléfono F-2384.
O-2 17393 15 Jun. 17

UNA JOVEN ESPAÑOLA se quiere colocar para cocinar; sabe cocinar a la española y un poco a la criolla; también para cocinar y limpiar; duerme en la colocación; tiene referencias. Teléfono M-4478.
O-2 17390 15 Jun. 17

SE OFRECE BUEN COCINERO, español, habiendo trabajado en las mejores casas de La Habana, es hombre solo, sale al campo. Sueldo corriente, Antonio: M-4102.
O-2 17363 15 Jun. 17

SUSCRIBASE Y ANUNCIESE EN EL «DIARIO DE LA MARINA»

SE OFRECEN

s2 COCINERAS-COCINEROS.

SE OFRECE ESPAÑOLA, para cocinar y limpiar, sabe cocinar bien y tiene buenas referencias. Telf. A-3343.
O-2 17372 15 Jun. 18

SE DESEA COLOCAR una española, de mediana edad, de cocinera, entiende de repostería; tiene buenas referencias, hace algo de limpieza, es limpia. Telf. F-4443.
O-2 17276 15 Jun. 17

EXCELENTE COCINERA, repostera, de color, con 15 años experiencia, desea colocarse, cocina criolla y americana, capaz de satisfacer el gusto más refinado. F-6247.
O-2 17243 14 Jun. 17

COCINERO ESPAÑOL, desea colocarse, muy práctico cocina, repostería y pastelaría, francesa, americana y criolla, limpio, cumplidor, hotel o particular, es solo, sale al campo. Telf. M-4002.
O-2 17259 17 Jun. 17

COCINERO, REPOSTERO, joven, español, ofrece sus más esmerados servicios a casa particular, conoce bien el arte culinario, principalmente francesa, limpio, ordenado, con referencias. FO-2727.
O-2 17238 14 Jun. 17

UN JOVEN CHINO, cocinero y repostero, desea colocarse en casa particular, sabe cocinar criolla, española y francesa, cumplidor de su obligación; tiene buenas referencias. Informan: Telf. A-7874.
O-2 17137 13 Jun. 17

s8 CHOFERES

CHOFER ESPAÑOL se coloca en casa particular sin grandes pretensiones con referencias. También se coloca por horas o por días. Teléfono U-4122. Daniel.
O-8 17401 15 Jun. 17

s9 JARDINEROS.

SE OFRECE UN BUEN jardinero con experiencia en el ramo y referencias ;en la misma se ofrece una señora para lavar, coser o trabajar por horas o ayudar a todo; no duerme en la colocación. Tel. M-5843.
O-9 17387 15 Jun. 17

JAPONES, JARDINERO, desea colocarse en casa particular o finca, experto en todo y tiene recomendaciones. Telf. FO-9325. Llame: Roberto.
O-9 17319 15 Jun. 18

s10 OFICINISTAS.

PARA TENEDOR DE LIBROS, Correspondencia maquinita, Cajero, etc. ofrécese español, mediana edad, referencias primer orden. Parte del día, Obispo 81. Telf. A-9179.
O-10 17035 12 Jun. 17

o14 OFERTAS-VARIAS.

SE OFRECE MATRIMONIO japonés, él, jardinero y ella, lavar y planchar, sabe lavar y planchar ropa fina, desea casa particular; tienen referencias. Informan: Telf. FO-9325.
O-14 17320 15 Jun. 18

COMPRAS

1 CASAS.

COMPRO CASA de $6,000.00, de Galiano al Muelle; otra, $3,000.00, Belascoaín a Prado, cerca San Lázaro; otra, de $1,500.00 a $2,000.00; otra, dos pisos, hasta $6,000.00, Rodríguez. F-5397.
C-1 17432 16 Jun. 19

COMPRO CASAS
En los Repartos Mendoza y Santos Suárez. Doy hasta $10,000.00. También en La Habana y Barrio del Angel, casas antiguas, $10,000 Informes: G. Delmonte, Habana 74. Teléfono: A-2474.
C-1 17187 15 Jun. 17

COMPRO CASAS, todos precios, Habana, Barrios y Repartos. Pago contado. Precio: $1,000.00, cada 10 pesos de renta mensual; antiguas, algo menos, Manrique 127. Telf. M-9618, Javier.
C-1 17348 15 Jun. 19

COMPRO CASITO O SOLAR algo fabricado en Reparto o Guanabacoa. Algo de entrada, resto pequeñas mensualidades. Escriba detalles y condiciones a Rafael Valdés o véame, en Rafael de Cárdenas 6, Pasaje, letra D., al fondo prescinto, Batista.
C-1 17277 14 Jun. 10

4 ESTABLECIMIENTOS.

COMPRO CAFE-LECHERIA o me hago cargo de administrarlo. Doy garantías, Cerro 592, Farras.
C-4 17330 15 Jun. 18

9 MUEBLES-PRENDAS.

SE COMPRAN MAQUINAS de coser «Singer», objetos de arte, oro viejo y prendas de oro Telf. A-4412.
C-9 17290 14 Jun 17

M-3209: COMPRO MUEBLES, pianos, objeto Arte, oro, plata, porcelanas, bronces, antigüedades, máquinas escribir, coser, archivos, baúles, maletas, neveras, radios, ropa escapartes antiguos, lunas manchadas. Compramos todo. M-3209.
C-9 17153 13 Jun. 17

COMPRO MUEBLES, baúles, maletas, máquinas «Singer», mamparas, divisiones cristal, victrolas, radios, objetos eléctricos y sanitarios, cambio bombillos. También «Tesoro de la Juventud». Telf. A-6620, Salud número 3.
C-9 16893 10 Jun. 22

U-2530: COMPRO y cambio objetos Arte, bronce, marfiles, porcelanas, platos de títulos, objetos de plata, oro viejo, pianos, libros, muebles chinos, antiguos y clínicos. Pago bien y negocio rápido. U-2530.
C-9 16715 8 Jul. 7

PUPITRES: COMPRO, vendo burós, libreros, máquinas escribir, sumar, calcular mimeógrafos, muebles oficina en general. Llame y véalos, Villegas 6. A-8054.
C-9 16877 10 Jun. 17

A-9540 COMPRO MUEBLES
Juegos cuartos, comedor, sala, radiosy otros objetos,
COMPRO MAQUINAS
Coser ovillo, escribir, todas marcas Vendemos juegos cuartos y comedor, a $20.00. El Modelo, Monte 402, casi esquina Tejas. A-9540.
C-9 16195 3 Jul. 3

10 UTILES DE OFICINAS.

MUEBLES DE OFICINA
Compro, vendo, cambio burós, archivos, libreros, sillas, satélites, máquinas escribir, sumar, mimeógrafos, cajas de documentos y oficinas completas. I. Muñiz, Habana 114, esquina a Lamparilla. A-9395.
C-10 17471 16 Jun. 19

15 OBJETOS-VARIOS.

BOTELLONES
Se compran botellones para agua, que no tengan marca, así como neveras chicas de oficina. Se para a recogerlos. Telf. XO-1517.
C-15 17343 15 Jun. 18

MARTINEZ: Teléfono: M-9654.
Compramos zapatos, ropa usada, toda clase de objetos de vestir, así como prendas de fantasía, Monserrate 133, entre Dragones yq Teniente Rey.
C-15 17100 12Jun. 17

ARRENDAMIENTOS

1 CASAS.

ARRIENDO O VENDO una casita con 1,400 metros de terreno. Doy facilidades de pago. Reparto Barrio Azul. Informes: Sr. José Ureta, Cuarta y Fomento, Reparto Palatino.
AA-1 16484 6 Jun. 17

3 FINCAS RUSTICAS.

ARRIENDO, CON OPCION a compra y vendo fincas de 10, 15, 20 y 30 mil metros y de un cuarto y media caballería, a 10 kilómetros del Parque Central, con acueducto, río, luz, tranvías y guaguas, desde 10 centavos. Cerro 641. 8 a 12 a. m.
AA-3 17331 15 Jun. 18

EN LA CARRETERA CENTRAL, a 18 kilómetros de La Habana, se arrienda una finca de 3 caballerías y agua abundante. No se vende. Telf. F-2268
AA-3 16682 8 Jun. 16

VENTAS

1 CASAS.

GRAN CASA CALLE 23, Vedado, 3,000 pesos contado y $7,000.00 en plazos fáciles, cuatro cuartos, dos grandes baños, garage, cocina, cuarto criados; otra, $2,000.00 contado, $4,000.00 plazos cómodos, con garage, una cuadra 23. F-5397.
V-1 17433 16 Jun. 19

APROVECHE ESTA GANGA: Vendo casa, casi regalada, portal, sala, dos cuartos, hall, comedor, baño y cocina, patio de cemento. Mide 7 por 22 metros. Costó $3,216.00. Renta $15.00. Hoy $1,100.00. No corredores. Telf. X-2062.
V-1 17468 16 Jun. 22

VEDADO.
En la Calle 19, muy cerca Paseo, vendo una casa, verdadera ganga, de 1 planta, sala, comedor, 4 cuartos, garage. Solar completo, $10,000.00. Informes: G. Delmonte, Habana 84. A-2474.
V-1 17478 16 Jun. 8

VEDADO
En Paseo, cerca 17, casa planta baja, 4 cuartos y baño moderno, techos monolíticos, garage, 15 metros de frente. Se vende, como ganga, 13,000 pesos, G. Delmonte, Habana 74. Telf. A-2474.
V-1 17477 16 Jun. 8

CASAS GANGA, CALLE 25 cerca Parque Medina, 350 metros, azotea, jardín, portal, sala, saleta, tres cuartos, etc., y al fondo otra con sala, comedor, tres cuartos, baño. Rentan $33. Precio $3,900. Facilidad pago. Campanería, Aguiar 66. M-7785.
V-1 17398 15 Jun. 17

GRAN NEGOCIO. Tengo a la venta una propiedad de esquina con establecimiento, en el mejor punto de Guanabacoa, con 315 metros; también tengo media caballería de tierra con árboles frutales, frente a La Cotorra. Precios muy baratos; para más informes, café «El Siglo XX». Rufino y Díaz, de 2 a 5 p. m.
V-1 17406 15 Jun. 25

LA SIERRA: VENDO hermosa casa, 4 grandes dormitorios familia, construcción sólida, mucho terreno, punto especial, grandes residencias. Precio: $6.500.00. Costó: $19,500.00. Dueño directamente: FO-2212, Rodríguez.
V-1 17335 15 Jun. 18

SE VENDE LA CASA J. número 191, entre 19 y 21, (Vedado). Mide 12 por 23 metros. Informan en la misma. Trato directo.
V-1 17358 15 Jun. 17

GRANDES OPORTUNIDADES
Vedado, palacete esquina, Calle 17; otro, en Línea, casi regalado: casa de 4 cuartos, garage, $6,800.00; un chalet, $8,800.00; hermosa casa, 700 metros, $12,500.00. Gerardo Mauriz. M-7586 y FO-7815, Empedrado 30.

REPARTO MIRAMAR: Lujosa residencia modernista, 5 habitaciones, tres baños, garage, $12,800.00; otra, con 4 habitaciones, garage, $7,500.00. Gerardo Mauriz, Empedrado 30. Telf. M-7586 y FO-7815.

REPARTO LA SIERRA: Magnífica residencia, costó $38,000.000, frente al Parque y tranvías, en $9,800.00; otra casa, con sala, comedor, 3 habitaciones, $1,850.00. Gerardo Mauriz, Empedrado 30. M-7586 y FO-7815.
V-1 17323 15 Jun. 20

POR EMBARCARME, vendo 2 casas en los lugares más selectos de La Habana y a más bajo precio de situación, sala, saleta, 3 cuartos y demás servicios. Informan: San Cristóbal 15, entre Prensa y Primelles.
V-1 17262 14 Jun. 19

VENDO $1,650.00. CASA moderna, decorada, jardín, portal, sala, 2 habitaciones, baño, cocina, patio, D-Strampes G., entre Santa Catalina y San Mariano. Víbora, tranvías, ómnibus al frente. Véala, está vacía. Alberto Cuervo, Obispo 59. M-1537.
V-1 17193 13 Jun. 17

NEGOCIO, GRANDE oportunidad: Lo mejor de Pinar del Río. Tiene alcantarillado, poseo 4,800 varas, con casa y cuartería. Admito proposiciones venta, dejando hipoteca. Obligaciones, Bonos Gobierno Cuba. Cambio por casas, Créditos Hipotecarios Habana. Informes personales: Fernández. Mercaderes 26, Ferretería, Habana.
V-1 17166 13 Jun. 18

CASA NUEVA, 2 PLANTAS monolíticas, 8.80 por 17, sala, saleta, 4 habitaciones, 2 servicios, comedor, cocina. Costó, $16,000.00. Vendo 6,000 pesos, Maloja 203, entre Oquendo y Franco. No corredores.
V-1 17028 12 Jun. 17

SE VENDE ESPLENDIDA residencia, dos plantas, con garage y dormitorio, solar completo, jardín al frente y frutales al fondo. Informan: A-9670 Baños 192, entre 19 y 21, Vedado.
V-1 17032 12 Jun. 17

2 SOLARES.

SOLAR, VEDADO, $1,750.00. Costó $10,000.00, a media cuadra Calle 23, acera sombra y brisa, alto, llano, excelentes condiciones para fabricar. Necesito vender. F-5397.
V-2 17431 16 Jun. 19

VEDADO: GANGAS
CALLE LETRAS, casi esquina Línea, brisa, 13.66 x 50, a $9.50; otro, Paseo, casi esquina 23, 15 x 40, a $14.00; otro, Calle 17, esquina, 22.66 x 50, a $10.50; otro, parte alta, 20 x 50, a $10.50. Mauriz, Empedrado 30. Telf. M-7586.
V-2 17122 15 Jun. 20

ALTURAS DEL RIO Almendares: Vendo hermoso solar, $3.00 vara; Almendares, frente Línea, medida escogida, $1.40 vara; La Sierra, $1.75. Aproveche ganga. Oficina Repartos: FO-2212, Selleras.
V-2 17336 15 Jun. 18

4 ESTABLECIMIENTOS.

VENDO BARRA ESQUINA, el sitio más pintoresco esta Capital, todo moderno, venta diaria $30.00, en 2,000 pesos. Facilidades pago. Vea este sólido negocio. Cuenya, Monte y Someruelos, Café.
V-4 17452 16 Jun. 18

BODEGA SOLA EN ESQUINA. Se vende, precio de situación, por tener que embarcar, con mucho barrio, poco alquiler. Informan: X-3489.
V-4 17160 13 Jun. 17

ESTACION DE SERVICIO. Se vende en el mejor punto de la Habana, pagando poco alquiler. Informan: Rastro 26, 1er piso, esq. a Vives.
V-4 17292 14 Jun 17

GRAN VIDRIERA de Tabacos, Cigarros, Quincalla y Billetes. Vendo la mejor esquina. Ocasión. por embarcarme. Informes: Muralla 103, almacén o segundo piso, 7 a 8 y 12 a 2 Sr. Lizondo.
V-4 16201 3 Jun. 18

SUSCRIBASE Y ANUNCIESE EN EL «DIARIO DE LA MARINA»

VENTAS

4 ESTABLECIMIENTOS.

CAFE "MARTI"
A la entrada del Teatro «Martí». Se traspasa por el dinero que hay dado en fondo para responder al contrato, quedando a favor del que compra todas las existencias. De 8 a 12 a. m. De 5 a 12 a. m. Urge terminar el negocio este mes.
V-4 17267 14 Jun. 17

VENDO BODEGA moderna, $250.00, $10.00 de alquiler. Informan en Reforma 97, bajos, de 6 a 8 a. m., y de 6 a 8 p. m. Soy dueño de la finca y tengo dos que atender.
V-4 16977 11 Jun. 17

6 AUTOMOVILES Y ACCESORIOS

Elegante Marmon
Tipo 68, de 5 pasajeros, en perfectas condiciones. Se vende. Puede verse a todas horas, en el garage de Blanco y Trocadero.
V-6 17364 15 Jun. 19

SE VENDE AUTOMOVIL Packard turismo a la primera oferta razonable. Cuba No. 59, garage.
V-6 17399 15 Jun. 20

«FORD» 29, CERRADO, $170.00; otro «Ford» 29, cerrado, $160.00; «Whippet», cerrado, $125.00. Tomo otras máquinas en pago. San Ignacio y Santa Clara. M-4545, Andrés Braña.
V-6 17283 15 Jun. 18

COUPE «CITROEN» 5 H-P., en buenas condiciones. Se da en ganga Monte 427.
V-6 17327 15 Jun. 18

SE VENDE «CHEVROLET» cerrado, de dos puertas, del 28, con chapa, en perfectas condiciones. Informan: Telf. I-3290.
V-6 17241 14 Jun. 17

VENDO AUTO CERRADO, cuatro puertas, marca Whippet, muy económico, buena pintura, mecánicamente perfecto. Informan, de 1 a 3. Garage Douval. Trocadero 24, Sr. Martínez.
V-6 17133 13 Jun. 17

COMPRO AUTOMOVILES USADOS
En buen estado para la reventa, o propios para desarmar.
ACCESORIOS Y REPUESTOS NUEVOS DE IMPORTACION Y TAMBIEN DE USO, TODO A PRECIOS BARATISIMOS.
J. S. García, Galiano 45, entre Virtudes y Concordia. M-2676. Habana.

SE VENDEN AUTOS y camiones de uso en magníficas condiciones, a precios reducidos. También se cambian por casas, fincas o terrenos. San Lázaro 273, entre Oquendo y Marina
V-6 15437 27 Jun 26

7 MAQUINARIAS.

SE VENDE UN MOTOR de petróleo, con toda su instalación, «Diesel» 9 H-P., de la Casa Sppinger. Informan de 8 a 9 p. m., Café «Nacional», San Rafael y Belascoaín. Preguntar por el mecánico.
V-7 17334 15 Jun. 18

«EL CENTRAL»: Compra-Venta maquinarias, de Vicente Sánchez Motores eléctricos, gasolina petróleo trasmisiones, pedestales, poleas, tuberías, bombas de regadío todos tamaños Planta refrigeración. Cristina 38-D Telf X-1615
V-7 15418 27 Jun 26

8 DE ANIMALES.

SE VENDE UNA GRAN Vaquería, precio de situación, compuesta de vacas de razas Hosltein y Jersey, todas de primer y segundo parto, recentinas y muy próximas, abundantes de leche, juntas o separadas. Pueden probarse y verse, todos los días, aquí en La Habana, Calzada de Vento, Kilómetro 7. Tejar Capdevila.
V-8 17253 14 Jun. 17

SE VENDEN TRES CHIVAS, de muy buena raza, O-Farrill esquina a D-Strampes, Víbora. Telf. I-5116.
V-8 17195 13 Jun. 17

9 MUEBLES Y PRENDAS

UNA CASA COMPLETA, $15.00 mensuales. Juego sala, comedor, cuarto, nevera, 2 lámparas, mesa-teléfono, 2 sillones-portal, 1 cama-hierro, 1 fiambrera, 1 sombrera y 1 mesa-escritorio. Todo: $15.00 mensuales. Libre conducción. Venta a plazo en toda la Isla. «La Especial», Neptuno 159.
V-9 17476 16 Jun. 15

MAQUINA DE «SINGER», de ovillo central, completamente nueva, con sus piezas, $22.00. Es una oportunidad. Véala, Prado 60, altos, entre Colón y Refugios.
V-9 17423 16 Jun. 18

VENDO JUEGO CUARTO, $18.00; otro, 3 cuerpos, último estilo, $40.00; sala, tallado; regio comedor, caoba, Arte Moderno, nogal, barniz muñeca; sillones, caoba; «Singer», gabinete; nevera, baratísima. Estrella 44.
V-9 17350 15 Jun. 18

Objetos de Arte
Compramos y vendemos jarrones porcelanas muy finas; figuras bronce marmol y marfil; lámparas bronce, de comedor y sala; muebles antiguos y modernos; máquinas escribir y coser. «Los Tres Hermanos», Consulado 94. A-4775.
V-9 17381 15 Jun. 23

FAMILIA: VENDE urgentemente, magnífico Juego Cuarto tres cuerpos, recibidor y comedor, todos Arte moderno, cuarto señorita, bargueño, bastonera, bureau cortina, librero, parabán, máquina Singer nueva, lámparas y adornos. Lealtad 128 bajos, entre Reina y Salud.
V-9 17125 13 Jun. 17

MUEBLES EN GANGA
Juegos de cuartos, $25.00; sala, $15.00, comedor, $25.00; escaparates, $6.00; con lunas, $12.00; camas, $4.00; 6 sillas y 2 sillones, $9.00; neveras, $6.00 aparador, $5.00; cómodas, $5.00 e infinidad de objetos que no se detallan, todos a precios de gangas, San Rafael 107. U-7926.
«LA PRINCESA»
V-9 16639 7 Jun. 22

MUEBLES A PLAZOS
Juegos de cuarto, comedor, sala y recibidor y toda clase de muebles, $1.00 semanal. Tenemos el mejor surtido en muebles y los últimos modelos. Seguimos con nuestro lema: Más ventajes, nadie.
Neptuno 187
CAO Y VARELA
V-8

MUEBLES EN GANGA
Juegos de cuarto Arte Moderno, $4.00 mensuales; comedor, caoba, último estilo, $3.00 mensuales; sala o recibidor, modernísimos, $3.00 mensuales; juego cuarto, tres cuerpos, caoba, últimas creaciones, $5.00 mensuales. Precios muy bajos.
GRANDES FACILIDADES. U-5427
«LA EMINENCIA», NEPTUNO 188
V-9 14951 2 2Jun. 20

MUEBLES DE TODOS estilos, especialmente «Arte Nuevo» y fabricación rápida a elección del cliente, con grandes rebajas al contado y ventajosas facilidades de pago. Tenemos comprador para sus muebles, en cambio por los nuestros, y liquidamos a como quiera todas las existencias. Alquilamos, incluso los de lujo, dándole opción a comprarlos, con la mitad de rebaja. **La Casa Ruisánchez,** (que anuncia la verdad), Angeles 13, esquina a Estrella, (del 25 al 31). Telf. A-2024.
V-9 15907 31 Jun. 30

VENTAS

9 MUEBLES Y PRENDAS

«UNA CASA COMPLETA» de muebles y lámparas, $10.00 mensuales: un juego cuarto, juego comedor, juego sala, nevera, 3 lámparas, 2 sillones-portal, 1 cama-hierro, 1 fiambrera. Todo: $10.00 mensuales. Libre conducción. Ventas a plazos, a toda la Isla. «La Comercial», Neptuno 153.
V-9 17475 16 Jun. 5

SE VENDE A PARTICULAR, regio y elegante juego de despacho, estilo Renacimiento Español, a particulares. A-0895.
V-9 17317 15 Jun. 17

LA CASA ROS Y NOVOA
Repartirá gratis diariamente quince tickets con derecho a 1,811 premios, a toda joven casadera que nos visite o compre. Galiano 94.
V-9 16858 9 Jun 24

10 UTILES DE OFICINAS.

MUEBLES DE OFICINA
Burós, máquinas escribir, sumar, calcular, mimeógrafos, archivos, cajas-burós, caudales, mesas, satélites, libreros, equipos oficina en general. No reparo. Véalos, Vilegas 6. A-8054.
V-10 16878 10 Jun. 17

Muebles de Oficinas
Vendo a precio de ganga, 2 cajas de relojes, alta clase. Varios archivos acero, Kardex, mesas escritorios, butacas y otros útiles de oficinas, Compostela número 53, cerca Obispo. Telf. A-7744.
V-10 16895 10 Jun. 17

ARCHIVOS, COMPRO, VENDO máquinas escribir, sumar, calcular, mimeógrafos, burós, cajas Kardex, tarjeteros, satélites, libreros, sillas giratorias, carpetas, relojes, ventiladores, percheros. Progreso 3, entre Aguacate y Villegas. M-8638.
V-10 16892 10 Jun. 17

11 INSTRUMENTOS DE MUSICA

PIANO FLAMANTE de la famosa marca Giralt, de caoba, único refractario al comején. Se vende muy barato, Aguila 139.
V-11 17462 16 Jun. 18

PIANO NUEVO, PARA FAMILIA de gusto, seis meses de uso. Costó 800 pesos y radio Majestic, de gabinete, embarco. Los doy regalados, Rayo 85, bajos.
V-11 17435 16 Jun. 18

12 RADIOS

RADIO R. C. A.-86, en magníficas condiciones, con electrola e inprime la voz, con 30 a 40 discos. FO-3458. Está funcionando en perfectas condiciones.
V-12 17237 14 Jun. 17

RADIOS «MAJESTIC», 1933
Nuevos y usados, de gabinete, por la Mitad de su valor, con garantía, desde $4.00 mensuales, no necesita dinero, acepto entrada radios, victrolas, pianos, muebles usados. Compramos radios usados. A-5704, Jesús del Monte 27, altos, una cuadra Esquina Tejas.
V-12 17106 12 Jun. 18

15 OBJETOS-VARIOS.

BAULES Y MALETAS, desde un peso. Venta especial de objetos de ocasión a muy bajos precios. Para empeñar y comprar barato, diríjase a la Casa de Préstamos «El Encanto». Animas y Crespo.
V-15 17394 15 Jun. 18

SE VENDE UNA BUENA caja de caudales y varias vidrieras de mostrador. Almacenes «La Opera», Galiano y San Miguel.
V-15 17386 15 Jun. 25

SE VENDE MILLO en la finca Los Angeles, cuarto kilómetro Calzada de Vento.
V-15 17312 14 Jun 17

REPARACIONES

1 CASAS.

OPERARIO ALBAÑIL; Si necesita reparar su casa, llámeme al teléfono: M-3170.
R-1 17355 15 Jun. 18

9 MUEBLES Y PRENDAS

REPARACIONES DE MUEBLES. Casa Pardo. U-5761. Por poco dinero, barnizamos a muñeca, esmaltamos (Duco), pintamos mimbres a vapor. Tapicería general, los reformamos dejándolos modernos, azogamos espejos. Trabajos garantizados. San Rafael 130.
Rep. 9 17409 15 Jun. 15

ARREGLAMOS MUEBLES Esmaltamos, barnices y tapicería en general. Pintamos mimbre eléctricamente. Absoluta garantía en nuestros trabajos. Pedro García Espinosa Telf. U-4424 Hospital 20 entre Neptuno y S. Miguel
R-9 16958 10 Jul. 10

12 RADIOS

¡NO CONFIE SU RADIO a manos inexpertas! Solicite una inspección gratis para su radioreceptor. Jorge Jiménez, «Experto Radio-Técnico». Un verdadero servicio de radio A precios módicos Telf. F-2413.
R-12 14382 16 Jun. 17

DINERO HIPOTECAS

d-2 SE OFRECE

Dinero sobre joyas.
PRESTAMOS
Desde el 1 %
Vendemos muebles, joyas, baúles y maletas.
«LA PERLA»
Animas 84, casi esq. Galiano.

DOY DINERO EN HIPOTECAS cualquier cantidad, al 7 por ciento, operación en 24 horas. También sobre condominio, usufructo, nuda propiedad, bóvedas, Compro y vendo casas, Alberto Cuervo, Obispo 59, altos. M-1537.
D-2 16493 6 Jun. 30

DINERO
No pierda tiempo. Cuando necesite tomar dinero en hipoteca o pagaré, vea a Fernández Alvarez, San Ignacio 50. Telf. A-4432, 2 a 5. Operaciones rápidas y absoluta reserva.
D-2 16037 1 Jul. 1

DINERO
Doy grandes y pequeñas cantidades en hipotecas, desde el 7 por ciento en adelante, para La Habana y sus Barrios. También tengo para los Repartos. Operación rápida y absoluta reserva.
JULIO C. GRANDA
Obrapía 33. Telfs. M-5921 y F-5759
D-2 14925 22 Jun. 20

d3 BONOS Y VALORES.

VALORES, COMPRO Bonos Centro Gallego. Compro y vendo Bonos y Acciones de todas las Compañías cotizables y no cotizables en Bolsa, Lamparilla número 19, Manuel Piñol.
D-3 16723 8 Jun. 18

d4 GIROS Y LETRAS.

N. GELATS Y COMPAÑIA.
Las tenemos en nuestras bóvedas, construídas con todos los adelantos modernos y las alquilamos para guardar valores de los interesados. En esta oficina daremos todos los detalles que se deseen.
CAJAS RESERVADAS
106 Aguiar 108, esq. a Amargura.
D-4 16776 9 Jul. 9

PARA LAS DAMAS

ph2 INTERES PARA EL HOGAR.

PRECIO NUNCA VISTO: Una saca carbón, último tipo, 90 centavos. Teléfono: A-9515. A cualquier lugar de La Habana.
PH-2 17168 13 Jun. 17

pd3 INTERES PARA LAS DAMAS

SOMBRERERA, MODISTA, corto, entallo, 50 centavos; hechura, desde 1 peso; sombreros, hago, tiño, toda clase paja, modelo que desee y de playa. San Rafael 41-C., una cuadra Galiano. A-2492, Celestina.
PD-3 17161 13 Jun. 17

PANCHITA DELGADO, profesora de corte y costura ha trasladado su academia para Aguacate No 30, teléfono M-3033. También clases a domicilio. Confección de ropa de señora a precios económicos.
PD-3 16449 5 Jun 20

«EL ROSAL», CALZADO a medida, señoras, caballeros y niños. Especialidad pies delicados o defectuosos. Hacemos y forramos, con tela de su vestido. Vamos a domicilio. Precios situación. Real 65, Puentes Grandes. FO-1294
PD-3 15631 29 Jun. 26

SISTEMA CORTE ALEMANY
Compruébelo con 3 clases gratis; encontrará facilísimo, rápido y perfecto, invento nuevo, precioso, garantizo en 2 meses. Aprenderá con título. Clases día y noche y domicilio. Inventora: Matilde Alemany, Aguila 121, altos, entre San Rafael y San José.
PD-3 15494 27 Jun. 26

REPARAMOS MEDIAS desde: 10 cts. 2, 3 y 4 hilos, 25 cts. Las arreglamos por rotas que estén. Se recogen y entrega GRATIS en el día. F-3006.
PD-3 15747-52 1 Jun. 30

ENSEÑANZAS

e1 PROFESORAS-PROFESORES.

PROFESORA FRANCESA, graduada de la Escuela Normal de Nancy, tiene algunas horas horas disponibles. Solamente señoras o señoritas, en su casa o a domicilio. Sírvanse llamar: F-4185.
E-1 17424 16 Jun. 19

PROFESORA INGLESA, recomendada por las mejores familias cubanas, da clases de inglés y francés, a domicilio o en su casa. Prepara Bachillerato. Telf. F-2072.
E-1 17250 14 Jun. 29

PROFESORA DE INGLES tiene algunas horas disponibles para dar clase en su casa o a domicilio. Llame: Srta. Swan. Telf. M-1814.
E-1 17356 15 Jun. 17

BAILES: R. CAÑAS
Profesor chileno. Danzón, Son, Fox. Blue, Tango. Aprendizaje rápido. Doy práctica con enseñanza. Bailes de Teatros. Seriedad. Competencia. Clase a todas horas. Empedrado 66.
E-1 17245 14 Jun. 19

INGLES HERBERT FARNES of London, offers his professional services for the teaching of correct english. Moderate fees. Hotel «Royal Palm». Industria y San Rafael Tel. A-7277.
E-1 17353 15 Jun. 22

INGLES
Enseñado por profesora americana. Sorprendentes resultados, en pocas semanas. El discípulo leerá, escribirá y hablará el inglés, en breve tiempo. Lecciones a domicilio también. Miss. Kapan, «Gran Hotel». Teniente Rey y Zulueta. M-9896.
E-1 15170 24 May 24

e2 COLEGIOS.

¿PIENSA UD. ENVIAR A SU HIJO O HIJA A ESTADOS UNIDOS A APRENDER INGLES?
Véame antes. Yo represento dos de los mejores Colegios del Sur, en Carolina del Norte. Oak Ridge Military Institute, (Varones). Preparatoria, Bachillerato y Comercio. Pineland College, (niñas y señoritas). Departamento para niños pequeños). Preparatoria, Bachillerato, economía doméstica, arte y comercio. Cuota sumamente reducida. Fausto R. Suárez, Espada 16, altos. Telf. U-4184.
E-2 17152 13 Jul. 3

SE ENSEÑA A NIÑOS y adultos Inglés Básico, a precios módicos, Colegio de «Basic English». Mrs. Springer. FO-3421, Calle 13 entre 9 y 10. Ampliación de Almendares.
E-2 17197 13 Jun. 17

COLEGIO CABALLERO
Curso de Verano, precios módicos, en su nuevo local, **San Rafael 139, 3 casas altas,** adaptadas para Colegio Todos los grados de Enseñanza Elementar, Superior y Comercial, 10 profesores con títulos universitarios, enseñan diariamente a los alumnos. Disciplina severa, métodos modernos; se trabaja 6 horas todos los días laborables del año. Niños pequeños, y clases comerciales, en edificios separados. La mejor organización de escuela privada que usted puede encontrar en La Habana.
E-2 16561 6 Jun. 23

e3 ACADEMIAS

ACADEMIA "ADAMS"
CUATRO ASIGNATURAS $3.00
GRATIS ESTE MES
Inglés, Francés, Alemán, Taquigrafía «Pitman» y «Gregg», Mecanografía, Ortografía, T. de Libros, Correspondencia, Aritmética, CLASES POR CORRESPONDENCIA. Asignaturas del Bachillerato. Curso procurador. Pida Prospectos. **Neptuno 78 y 80, esquina Manrique M-7849.**
E-3 16428 5 Jun. 4

INTERES GENERAL

¡ASOMBRESE!
Foto Diago
REINA Y LEALTAD
Por 20 centavos, 6 postales, (Novedad). Por 10 centavos, 6 carnets. Por 25 centavos, 6 retratos con su ampliación. ¡Júzguelos!
I-G. 17379 15 Jun. 18

JOSE GARDELL Y GARRIGO, Contratista de Obras, construye, amplía y repara casas y chalets y adapta locales para industrias y comercios. Reparaciones en general. Pídame planos y presupuestos, Lacret 85, Santos Suárez. I-2696.
I-G. 16860 10 Jun. 25

POR HUMANIDAD y por compasión hacia los que sufren del Estómago, Vesícula Biliar, Colitis e Intestinos, de cuyos males padecí por largo tiempo, a pesar de haber tomado infinidad de medicamentos, comunicaré gratis a quien se interese, el nombre del moderno patente medicinal que me ha curado completamente en pocos días. No pretendo lucro alguno, en ningún sentido. F. Rabassa, Apartado 117. Habana.
I-G

ASMA
Probar para creer. Por violento que sea un ataque de asma, desaparece en veinte minutos con la primera dosis del nuevo producto **LACTUSAN.** No contiene narcóticos, calmantes, ioduros, ni ninguna otra droga alterante. Recorte este anuncio y pase a recoger una **muestra gratis.** Debe venir el paciente personalmente, Infanta 59, entre Carlos III y Estrella, Habana. Teléfono: U-4000, Farmacia. También la enviaremos por Correo al recibo de diez (10) centavos en sellos.
I-G. 1607 3 Jul. 3

SUSCRIBASE Y ANUNCIESE EN EL «DIARIO DE LA MARINA»

M.E.C.D. 2016

Ejemplar 5 Centavos

DIARIO DE LA MARINA

Junio 17 de 1933

AL MARGEN DEL CABLE

El desempleo y la teoría de la compensación

Por Raúl MAESTRI

OBRA en nuestro poder—y urgencias periodísticas impidieron contestarla hasta ahora como merece—una carta del señor José Menéndez en que, a propósito de mi reciente conferencia en la Universidad del Aire sobre «Racionalización y Desocupación», se formulan preguntas muy atinadas.

Sepa ante todo el señor Menéndez que la carta que en carácter de alumno de la Universidad del Aire me ha dirigido no podía encontrar en mí sino la más cordial y gustosa hospitalidad. Ello responde concretamente, en él y en mí a uno de los fines visibles de la Universidad del Aire. Y he creído pertinente referirme a ella desde este lugar, con lo cual espero no contrariar a mi comunicante, porque la naturaleza de las cuestiones que él plantea interesa plenamente a esta sección.

El señor Menéndez pregunta: «¿En qué relación se encuentra la disminución de obreros, sustituídos por máquinas en una industria determinada, y el nuevo empleo que encontrarían los obreros en las industrias de fabricación de esas máquinas, el aumento de éstos en las industrias productoras de materia prima para la confección de las mismas y en las productoras de energía o sus elementos?» Y seguidamente aclara su curiosidad sirviéndose de un ejemplo: «Manualmente se fabrican 100 objetos a un costo de un dóllar y se emplean 10 obreros. Con las máquinas se fabricarán 200 objetos a un costo de medio dóllar y se emplearán 3 obreros. La nueva industria productora de esas máquinas necesitará A obreros, el comercio que los distribuye y mantiene accesorios y reparaciones empleará B obreros; y la mayor producción de materias primas que se reclama para la fabricación y funcionamiento de las máquinas (metales, carbón, petróleo, electricidad, etc.) necesitará C obreros:—Nos interesa saber la relación entre los siete desocupados que ha producido el uso de la máquina y los A más B más C obreros que han encontrado nuevas ocupaciones».

En síntesis: el señor Menéndez plantea el problema de la llamada teoría de la compensación. Ella afirma—dicho sea en líneas generales—que el desplazamiento de mano de obra que provoca la racionalización industrial se **compensa** automáticamente gracias al surgimiento de las nuevas industrias y ocupaciones, en primer lugar, en la producción de medios de producción.

Estamos ante uno de los procesos más enrevesados de la época. En vista de ello justificará el alerta radioescucha que no pueda, en esta ocasión, pretender discriminar y desarrolar las varias magnitudes de la cuestión. Fuerza será que nos contentemos, por hoy, con los resultados mejor sopesados.

La teoría compensatoria entraña una porción de verdad en cuanto alude y subraya una circunstancia comprobada y que importa no olvidar al respecto; que todo notable mejoramiento en el equipo técnico-industrial de la sociedad suele ir acompañado de un acrecentamiento general de necesidades que, a la larga, restablece un cierto equilibrio entre demanda y oferta de brazos. Como hecho histórico superado puede constatarse tal proceso en la revolución industrial de principios del siglo XIX. Con las naturales relatividades, otro tanto puede verse en la actualidad, con motivo de la racionalización en gran escala.

Ahora bien: la teoría de la compensación, como intento de comprensión intelectual de fenómenos contemporáneos, se quiebra en la piedra de toque del tiempo, del **a la larga** que hemos indicado. Primeramente: es un hecho estadístico ya aclarado en definitiva que el número de obreros desplazado por la nueva máquina es mucho mayor que el número de obreros indispensable para la producción de esas máquinas, producción ya a su vez racionalizada. Segundo: las necesidades marginales que nacen con la nueva coyuntura industrial son de un cierto tipo lujoso, principalmente de confort. Son necesidades secundarias. Ahora bien: toda revolución en la base material de una sociedad va acompañada de un análogo estado revolucionario en las relaciones puramente económicas. La coyuntura oscila anormalmente. De aquí que la satisfacción de las nuevas y refinadas necesidades sea cosa más o menos aleatoria y por lo tanto aleatoria también la demanda de trabajo que su consecución representa. Tercero: en un mercado de trabajo libre, esto es, allí donde el nivel del salario se establece espontáneamente, la primera reacción —inclusive verificándose la teoría compensatoria—sería una disminución del salario real. En un mercado artificial de trabajo—como lo es hoy, por ejemplo, Inglaterra—, esto es, allí donde el nivel del salario se debe a criterios y compromisos de política social, se plantea un dilema: u ocupar un número relativamente menor de trabajadores y cargar a cada uno una cantidad relativamente mayor de trabajo (lo que es ya una modalidad del desempleo) o no funcionar las nuevas fábricas y empresas hasta su máxima potencialidad. Esto se debe a condiciones no técnico-industriales, pero sí financieras harto investigadas ya.

Yo diría, pues, creyendo aplicar con ello los resultados de la doctrina y las investigaciones al respecto, que **por lo pronto** «los siete desocupados que ha producido el uso de la máquina» suman más que los «A más B más C obreros que han encontrado nuevas ocupaciones». Este resultado puede extenderse, normalmente, a un considerable número de años y en ocasiones como la actual, en virtud de una conjunción de circunstancias que no es del caso comentar, puede llegar a estructurarse como coyuntura de depresión.

Pero la carta del señor Menéndez contiene otras interrogaciones no menos interesantes que serán el tema de un próximo artículo.

Creen que se llegó a un acuerdo para estabilizar el dólar y la libra esterlina

Francia no oculta sus temores respecto a una nueva depresión del dólar, porque pudiera obligarla a dejar el patrón oro

Varias de las naciones de menor categoría se muestran quejosas de que la cuestión monetaria se halle controlada por las grandes potencias

Los delegados americanos a la Conferencia de Londres creen, por el momento más importante el reajuste monetario que todos los asuntos

LONDRES, junio 16. (AP.) En los círculos de la delegación americana se decía esta noche que se ha llegado a un acuerdo para la estabilización del dólar americano y de la libra esterlina, asunto que consideran esencial los franceses para el éxito de la conferencia económica, faltando solo fijar la relación entre las dos divisas.

En los centros bien informados se dice que el tipo de $4.05 a que se suponía en los centros financieros y de la conferencia que se haría la estabilización se usó simplemente como base hipotética a los efectos de la discusión, pero sin que se llegara todavía a ningún acuerdo sobre ese punto.

El ministro de Hacienda francés M. Georges Bonnet, indicó que había entendido que la delegación americana accedió a la estabilización del dolar cuando accedió a la elección de James M. Cox para presidente de la Comisión monetaria.

La libra cerró hoy a $4.05.3-4 con alza de medio centavo sobre la cotización de cierre de ayer.

Si la libra y el dolar se estabilizaran con relación entre sí a algo más de cuatro dólares, se decía esta noche que semejante cosa representaría una gran concesión por parte de los ingleses, quienes insistieron en que la libra esterlina debía reducirse sustancialmente por debajo de los altos niveles alcanzados en relación con el dolar desde que los Estados Unidos abandonaron el patrón oro.

En los centros franceses se nota considerable aprensión sobre el punto de partida para el control del currency, temiendo que una nueva depreciación del dolar pudiera obligar a Francia a abandonar el patrón oro

Se tiene entendido que se ha llegado a un acuerdo en principio para permitir a las divisas no oro que cambien sus relaciones con las monedas oro si creen que la estabilización ha de causar un efecto deprimente en los mercados.

LA PROPOSICION SOBRE LA PLATA

Se nota gran interés por conocer la actitud francesa, aun no expuesta, acerca de la proposición americana para que use plata como parte de la garantía del billete. Aunque los franceses se oponen firmemente a la devaluación, se dice que si la depreciación de las monedas no oro hiciera difícil la posición francesa, podría lograr un moderado efecto inflatorio mediante el uso por parte de los franceses de alguna plata en sus reservas, lo que impediría la inmediata depreciación.

Los alemanes arrojaron una segunda bomba política en la conferencia, pidiendo la devolución de las colonias que se le quitaron a la terminación de la guerra.

Como la conferencia se muestra agitada por la inyección de las deudas de la guerra, introducidas en las discusiones al reunirse los delegados, éstos parecen cada día más reconciliados con la idea de que los distintos países planteen sus propios agravios en esta reunión

Las comisiones monetaria y económica celebraron hoy sus primeras sesiones. Muchos delegados se manifiestan aliviados por haber terminado los discursos, aunque claramente se advierte que James M Cox y Hendrik Collijn, presidentes de la comisión monetaria y económica respectivamente, han de tropezar con graves dificultades para llevar a puerto la conferencia.

El grupo monetario se dividio el trabajo, prevaleciendo el plan a seguirse que expuso Neville Chamberlain, Canciller del Exchequer Se dividió en tres subcomisiones, la primera de las cuales tendrá a su cargo el estudio de las medidas temporales o inmediata para la reconstrucción financiera, cuya labor comprenderá las medidas para la coordinación de la política del crédito y las obras públicas; las fluctuaciones del currency y el control de los cambios; el problema de las deudas y la reanudación de los préstamos extranjeros.

La segunda subcomisión del grupo monetario estudiará el standard permanente internacional y la plata

La tercera subcomisión se ocupará de los movimientos del capital y de los problemas del cambio.

Los presidentes de estas subcomisiones no han sido designados aun.

QUEJOSAS VARIAS NACIONES

Varias naciones pequeñas han formulado quejas por el hecho de que la labor monetaria se encuentra dominada, en la conferencia, por las grandes potencias. Los belgas sostienen que la posición que han dado a su jefe, Paul Hymans, ministro de Estado, como vicepresidente de la Comisión Monetaria es un simple título.

Al iniciar sus trabajos de hoy como presidente de la Comisión Monetaria de la conferencia, Mr. Cox pidió paciencia y comprensión para las dificultades nacionales.

Guido Jung, ministro de Hacienda italiano, sugirió que las Comisiones monetaria y económica trabajen lo más independientemente posible, diciendo que de otra manera «no se acabará nunca».

M. Collijn dijo que se propone distribuir el programa de la labor de la Comisión económica tan pronto como lo estudie a fin de semana. Ha dividido el trabajo como sigue:

Primero: Política comercial, incluso la provisión de cambios extranjeros para importaciones y gradual eliminación de prohibiciones y cuotas.

Segundo: Aranceles y política de tratado, incluyendo todas aquellas medidas, distintas de aranceles y prohibiciones, que dificulten el comercio internacional.

Tercero: Coordinación de la producción y los mercados, con inclusión del trigo.

Cuarto: Obras públicas.

LOS AMERICANOS CONSIDERAN ESENCIAL LA ESTABILIZACION MONETARIA

LONDRES, junio 16. (AP.) En los círculos de la delegación americana en la conferencia económica mundial se considera por el momento más importante que los aranceles y que los demás aspectos comerciales el reajuste monetario.

Un delegado dijo que nada podra hacerse en relación con los aranceles hasta que las divisas más importantes no estén estabilizadas.

Se ha sabido que las proposiciones de estabilización que se discuten contienen «una cláusula de escape» en virtud de la cual los Estados Unidos o la Gran Bretaña podrán abandonar la estabilización en el caso de que tenga serias repercusiones sobre los mercados o precios interiores.

El convenio que se estudia se limita a seis semanas, según se tiene entendido, al final de las cuales la conferencia habrá terminado, y habrá tomado acuerdos más permanentes para estabilizar la libra, el dolar y otras divisas.

Mr. Roosevelt no sabe nada del acuerdo

No puede hacerse arreglo final alguno sin previa aprobación del Gobierno

WASHINGTON, junio 16. (AP).—En los momentos en que se recibían noticias de Londres dando cuenta de que está casi completo un arreglo para la estabilización de la libra esterlina y el dólar americano, se dió a la prensa un comunicado en la Casa Blanca anunciando que el presidente Roosevelt nada sabe de tal acuerdo.

En la mansión ejecutiva se dijo, además, que ningún arreglo final puede adoptarse en la conferencia económica de Londres sobre ese asunto, al menos por parte de los delegados americanos, hasta que tenga la aprobación del presidente, del secretario Woodin y del subsecretario Phillips.

El secretario del Tesoro dió anoche una nota diciendo que no se había llegado a ningún acuerdo sobre la estabilización y que los rumores que circulaban eran prematuros.

Sin embargo, el presidente, a pesar de estar haciendo preparativos para sus primeras vacaciones, está en contacto con los acontecimientos en Londres.

El subsecretario Moley, del Departamento de Estado, embarcará en el vapor «Manhattan» el miércoles próximo para asistir a la conferencia como observador durante un corto tiempo y regresará después a Washington.

Mr. Roosevelt, que presta atención a los esfuerzos que se hacen para estabilizar el currency, espera que tal acción se diferirá algún tiempo, hasta que puedan establecerse lo más exactamente posible las relaciones entre las divisas monetarias de cada nación con los precios interiores de la misma.

Los asesores de la Administración confían en que el asunto de la deuda ha quedado eliminado como grave amenaza al éxito de la conferencia con motivo de la decisión de Mr. Roosevelt de aceptar parte del pago de la deuda inglesa que se venció ayer.

Lo que Francia y otras naciones que no han pagado por segunda vez pueden esperar es cosa que no está clara. Antes del cobro de ayer, Mr. Roosevelt sostuvo que el pago de la porción de deuda de diciembre, que consideraba diferida, debía hacerse como requisito previo para el estudio de la revisión de las deudas.

Rumania ha ofrecido pagar $29.100 de intereses en plata y Checoeslovaquia pagó en plata $180,000.

El gobierno ha cobrado hasta ahora $11.357.692 de la suma de pesos 144.180.000 que se venció ayer.

GUERRA SIN CUARTEL A LOS PISTOLEROS SE REALIZARA EN CHICAGO

WASHINGTON, junio 16 AP — Una guerra sin cuartel a los pistoleros y racketers se organiza por el Procurador general Cummings como uno de los más importantes objetivos de su departamento.

Varias docenas de informes acerca de las actividades de los pistoleros han llegado al departamento de Justicia desde que Cummings tomó posesión y ha preparado una compaña contra esos elementos ilegales que, a su juicio, están haciendo víctima de sus maniobras a los negocios legítimos.

«Se trata de una guerra pura y simple—dijo Cummings— y alguien va a ganar. Creo que va a ser el departamento de Justicia».

TRES HERMANOS FUERON DETENIDOS Y ACUSADOS DE SECUESTRAR A UNA JOVEN

DENVER, Colorado junio 16 AP. George Legler, de 24 años de edad y sus hermanos William y Charles fueron acusados de secuestro hoy por Mrs. Thea Saunders. George, que era novio de Phyllis Nickerson, de 14 años de edad, hija de Mrs. Saunders, se fugó con la muchacha el miércoles por la noche. Los tres acusados fueron arrestados esta tarde.

A petición de Mrs. Saunders, la novia fué detenida en el asilo de menores de la ciudad, en espera de que se resuelva el caso.

Mrs. Saunders alega que Legler se llevó a Phyllis a la fuerza.

PERIODICO ALEMAN QUE SALDRA EN OTRA NACION

KALRSBAD, Checoeslovaquia, junio 16 AP.—El periódico socialista «Vorwaetrs», cuya publicación se prohibió en Alemania, ha reaparecido en esta ciudad como semanario

El primer editorial se titula «Rompiendo las cadenas».

El dirigible del ejército americano "TC-13", que es el más grande de todo el mundo, ha efectuado un vuelo de prueba

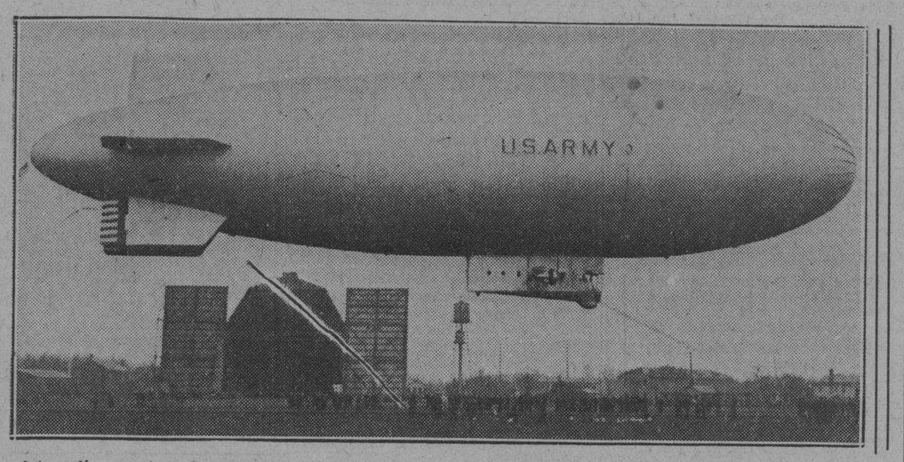

La fotografía muestra al nuevo dirigible TC-13, el mayor del mundo del tipo semi-rígido, perteneciente al Ejército americano, pasando sobre su hangar en Akron, Ohio, durante un vuelo de prueba.

Trabajo obligatorio de un año a todos los estudiantes de Alemania

Regresa Norman Davis a los Estados Unidos muy pesimista en relación con el desarme

Los delegados a la Conferencia Económica han obtenido del Rey Jorge, el raro honor de asistir a un «garden party» en terrenos del Castillo de Windsor, «el más bello del mundo»

LONDRES, junio 16. AP. El Embajador Norman H. Davis llegó esta noche procedente de París, diciendo que ha venido para dar cuenta a Cordell Hull, Secretario de Estado americano y jefe de la delegación americana a la conferencia económica, de los últimos esfuerzos en pro del desarme, antes de salir el domingo para los Estados Unidos.

Mr. Davis participó en los trabajos de la comisión organizadora de la conferencia y propuso la tregua arancelaria, pero hoy declaró que no tiene ninguna relación con la conferencia de Londres.

No se espera que su informe sobre el desarme sea halagador, puesto que Francia no ha abandonado su insistencia en obtener garantías tangibles de seguridad a cambio de la reducción de sus armas ofensivas.

El próximo viaje de Mr. Davis a los Estados Unidos ha servido para que se rumore que piensa presentar la renuncia de su cargo.

INVITADOS LOS DELEGADOS DE LONDRES A UN GARDEN PARTY

LONDRES, junio 16. AP. El raro honor de asistir a un garden party como invitados del rey Jorge y de la Reina María en Windsor Castle, se concederá a los delegados a la conferencia mundial económica mañana por la tarde.

Los terrenos del famoso castillo, donde la real familia reside actualmente, es probablemente el más bello en su clase en el mundo.

Las reglas sociales exigen que los hombres acudan vestidos con traje de mañana: levita y sombrero de copa. Se ha anunciado oficialmente, sin embargo, que los delegados que no hayan traido trajes para esta clase de actos, están en libertad de presentarse vistiendo americana.

Para las mujeres, como es natural la ocasión es ideal para mostrar sus vestidos y como la tarde se presenta hermosa, a juzgar por los anuncios meteorológicos, la escena promete ser una de las más brillantes de su género en muchos años.

LA PRENSA ROMANA COMENTA EL PAGO DE LA DEUDA

ROMA, junio 16. AP. Los periódicos de Roma aplauden el pago parcial a los Estados Unidos de parte de la deuda de guerra, diciendo que es «otra demostración del mantenimiento de la buena fe italiana hacia la nación americana».

El periódico semi-oficial «Giornale dItalia», dice:

«Esperamos que el gobierno y el pueblo de los Estados Unidos apreciarán esta clara política italiana en lo futuro, y escudarán la cuestión de deudas de la guerra a la luz de la crisis mundial, así como que la buena fe italiana no ha podido ser mantenida sin sacrificios.

El periódico dice que Mussolini cree que las deudas de guerra y las reparaciones alemanas deben estudiarse conjuntamente. Sin embargo el Gobierno ha tratado de pagar a los Estados Unidos todo lo posible, al paso que Italia no ha recibido reparaciones.

Los esfuerzos de Italia para cooperar a resolver el delicado problema de los Estados Unidos no ha escapado «a la serena valuación del Presidente Roosevelt y sus consejeros, quienes se dan cuenta de que Italia está sufriendo lo mismo que los Estados Unidos», agrega.

Conflicto de electricidad en Monterrey

Preeminentes políticos de México fueron a entrevistarse con el ex Presidente Calles

MONTERREY, México, junio 16. La Monterrey Light and Power Company avisó hoy a todos sus clientes, incluyendo a varias veintenas de fábricas, que si el gobierno no cambia de actitud antes del 25 de junio se verá obligada a suspender sus operaciones por completo en esta ciudad que es conocida por el «Pittsburgh de México», debido al gran número de industrias que tiene.

El gobierno del estado, desde el seis de junio, se ha negado a permitir que la compañía eléctrica cobre sus cuentas, en espera de que quede reajustada la ley de impuestos sobre la producción y consumo

UNA CONFERENCIA CON ELIAS CALLES

CIUDAD MEXICO, junio 16. (AP.) El general Manuel Pérez Treviño, presidente del partido nacional revolucionario, que ha decidido no presentar su candidatura a la nominación presidencial; el Gobernador Ortiz Garzo, de Coahuila, y media docena de senadores y diputados cruzaron la frontera de los Estados Unidos en El Paso, Texas, esta noche, rumbo a Ensenada, Baja California para celebrar una conferencia con el expresidente Elías Calles.

CIUDAD MEXICO, junio 16. AP. El general Plutarco Elías Calles, en una entrevista celebrada con el senador Ezequiel Padilla, ex-ministro en Italia, trató de un plan de acción de seis años que coincidirá con el nuevo período presidencial que comienza el primero de diciembre.

Elías Calles declaró que el programa se basará en datos, estadísticas, necesidades del país y pasadas experiencias de todos conocidos y agregó que no debe comprender nada de imposible realización.

Rifiriéndose a otros partidos políticos que adoptan plataformas políticas nada sanas, Elías Calles dijo que «hacer experimentos sociales a expensas del hambre de las multitudes es criminal. Saben que lo que proponen no puede realizarse e intentan abandonar sus promesas en el caso de que les sonriera el triunfo».

Rechazan los ferroviarios otra rebaja

La Unión anunció de modo terminante que no acepta la reducción de salarios

CHICAGO, junio 16. (AP.) La Unión de obreros ferroviarios anunció hoy terminantemente que no aceptará ninguna reducción en los salarios.

El presidente Alexander A. F. Whitney, de la Asociación de ejecutivos obreros ferroviarios, declaró que espera que la deducción del 10 por ciento de los salarios quedará en suspenso el próximo primero de noviembre.

«La actual rebaja del 10 por ciento, a la que las empresas desean añadir ahora otra del 12.1-2 por ciento, expira en la medianoche del 31 de octubre», dijo Whitney. «En ese momento los salarios volverán a ser los que existían antes del convenio»

Aunque sin comentar oficialmente el anuncio de Whitney, los ejecutivos de las líneas ferroviarias más importantes indicaron que no cederán en sus demandas de que la rebaja del 10 por ciento sean reemplazadas por una reducción permanente del 22.1-2 por ciento, poniendo los salarios más acordes con el presente costo de la vida y con el nivel de salarios en las demás industrias.

Afirma un juez que la voz de la mujer es un factor muy importante para el éxito conyugal

BALTIMORE,, junio 16 AP.—Un juez de Baltimore que ha presidido centenares de casos de divorcio, cree que la voz de la mujer es un factor importante para el éxito marital.

También cree que contribuyen a la felicidad conyugal que la mujer sepa jugar al golf y al bridge, resista sin cansancio la generalidad de las películas cinematográficas y hasta que sepa hacer una apuesta en las carreras de caballos.

El juez, Eugene O-Dunne, del Tribunal Supremo de Baltimore, ha dicho con respecto a la voz de las mujeres:

«Vosotros estáis destinados a oírla durante toda la vida. Si es aguda y penetrante, os molestará frecuentemente, pero si es dulce y culta, sonará constantemente como música en vuestra alma».

Confesó que jamás había conocido ningún caso de divorcio en que la acción se basara en la voz, pero dijo que confía en que ha sido el factor determinante de muchos.

Acerca de la necesidad de una «cultura general», el juez O-Dunne dió este consejo:

«Puede ser importante para la felicidad y el éxito de la vida que seais por lo menos un mediano jugador de golf, con habilidad y disposición para el baile, manejar automóvil, cazar o jugar al bridge. Creo que debeis cultivar el gusto para la música o al menos para apreciarla, aprender a gozar con la ópera y el teatro. Es bueno saber hacer una apuesta en las carreras sin prodigalidad ni tacañería».

Más seriamente, el juez O-Dunne dijo que son factores que se deben tener en cuenta para el matrimonio los siguientes: nacionalidad, educación, ambición, status social, salud, riqueza, temperamento, talento, voz y «una combinación de cualidades, comunmente conocidas por buena disposición».

El juez aconsejó a un hombre que trata a su esposa tiernamente «como si fuera la orquídea más rara».

Se arregla la situación financiera

El Reichsbank ha llegado ayer a un acuerdo con los acreedores del extranjero

BERLIN, junio 16. AP. Bernard Rust, Comisario prusiano de Cultura y Educación, anunció esta noche que se establecerá el trabajo obligatorio de un año para todos los alumnos varones de la Universidad.

Pronunciando un discurso ante la Unión de Estudiantes en un enorme mitin al aire libre celebrado hoy, negó que el proyecto de trabajo obligatorio sea «un militarismo disfrazado».

LEVANTADA LA SUSPENSION AL «ALLGEMEINE ZEITUNG'

BERLIN, junio 16. AP. El Gobierno ha dejado sin efecto el castigo que impuso al periódico «Allgemeine Zeitung», que fué suspendido en el mes de mayo.

EN VIAS DE ARREGLO LA SITUACION FINANCIERA ALEMANA

LONDRES, junio 16. AP. Los representantes del Reichsbank llegaron hoy a un acuerdo con los acreedores extranjeros de Alemania.

Las negociaciones sobre los créditos a corto plazo se realizaron mediante una modificación temporal del acuerdo tomado en 1932, el cual autorizaba la suspensión de los pagos hasta el 28 de febrero de 1934.

Las negociaciones sobre los creditos de largo plazo trajeron como resultado un acuerdo mediante el cual se excluye los empréstitos del plan Young y Dawes de la moratoria, a excepción del Fondo Flotante Young

Se tiene entendido que el doctor Hjalmar Schacht, presidente del Riechsbank, sugirió la idea de que los plazos del plan Young deben pagarse en marcos «bloqueados», en vez de en la moneda que se estipula, y que estos marcos deben transferirse más adelante.

Esta sugestión será sometida a la aprobación del Banco Internacional, pues antes no puede ser aceptada, y el acuerdo en general está sujeto a la aprobación del gobierno del Canciller Hitler.

Dollfus y Boncour hablaron ayer sobre la tensión entre los austriacos y alemanes

El Tribunal Supremo de Viena ha publicado el fallo en la causa seguida contra mil ciento cuarenta y dos nazis que están acusados de alta traición, no hallando culpa alguna

PARIS junio 16.—AP.—El Canciller austriaco Dollfus conversó hoy con el Ministro de Estado Paul Boncour de Francia sobre la tensión creada entre Austria y Alemania debido a las actividades nazis.

Se tiene entendido que no se discutió la posibilidad de aplicar el pacto de las cuatro potencias a este asunto.

Más tarde el canciller Dollfuss se entrevistó con el premier francés Daladier.

El canciller Dullfuss se detuvo en París de paso para Viena, donde fué llamado por el gobierno debido a la tenaz resistencia de los nazis contra las medidas de represión. Dollfuss se hallaba en la Conferencia Económica de Londres.

NO HAI RAZON PARA LA PERSECUCION DE LOS NAZIS EN AUSTRIA

VIENA, junio 16.—AP.—El periódico nacional socialista «Kampfruf» publica hoy un fallo del Tribunal Supremo de Viena en el cual se dice que no existe motivo alguno para el procesamiento de 1.142 nazis arrestados recientemente en Austria y acusados de alta traición.

«El hecho de que uno de los acusados es el líder de las tropas de asalto nazis, no es razón suficiente para sospecharlo de alta traición» dice el fallo, según la versión publicada en el mencionado periódico.

EL DR. MIERENDORFF NO FUE MALTRATADO POR LOS NAZIS

BERLIN, junio 16.—AP.—El gobierno desmintió oficialmente hoy la noticia de que el doctor Carl Mierendorff, miembro socialista del parlamento había sido maltratado por los nazis.

Famoso comediante sufre un accidente

Joe Weber, de 65 años de edad, miembro del famoso duo de comediantes de «Weber and Fields», y su esposa recibieron lesiones de gravedad en un accidente automovilístico ocurrido recientemente en Nueva York. Weber (derecha), y compañero Lew Fields, aparecen en esta fotografía en una de sus más famosas interpretaciones.

EL TIMES Y VON PAPEN

(Por GASTON MORA)

NO son únicamente los periódicos franceses los que censuran el reciente discurso pronunciado, en Munster-Westphalia, por **Von Papen**, Vice-Canciller de Alemania, sino también, los diarios ingleses. Uno de éstos el más importante y célebre de todos, el **Times**, de Londres, destaca el espíritu belicoso de consabido discurso, cual lo hace la prensa francesa. **El sesudo, el viejo Times**, dice que Von Papen «ha lanzado una palabra de desafío a todo el mundo civilizado, al decir que la principal razón por la cual las madres de familia alemanas debían ser muy fecundas, dar muchos hijos a luz, era que así tendría Alemania más soldados que murieran por ella en el campo de batalla».

Es natural que de esta suerte piense y sienta un estadista tan dominado por el espíritu militar, y anhelo so, quizás, de la revancha, del desquite. La nación prusiana se engrandeció y fortaleció, en el **siglo diez y ocho**, con las guerras victoriosas de Federico el Grande. En el pasado siglo con la guerra triunfante que hizo a Dinamarca, a la que quitó los Ducados de **Shleswig Holtein.** Con la guerra triunfante que hizo al Austria, a la que derrotó en **Sadowa**, excluyéndola de toda inmixtion en los asuntos interiores de los pueblos germanos. Y finalmente, con la guerra contra Francia, a la que venció en **Sedán**, arrebatándole las provincias de Alsacia y Lorena. Vencida entonces la gran nación latina, a la sazón gobernada por Napoleón Tercero, surgió el imperio alemán, con Guillermo, primer Emperador o Kaiser. A los cuarenta años de erigida la fábrica imperial por ese soberano, por Bismarck y por Moltke, se derrumbó a los golpes de «las potencias aliadas y asociadas» en la Gran Guerra Von Papen desea el resurgimiento militar de su país, y por eso excita a las madres de familia alemanas a que **procreen muchos hijos para que mueran por Alemania en los campos de batalla.**

xxx

Contra el fogoso orador se han irritado los grandes diarios franceses e ingleses, y a la cabeza de estos últimos el viejo **Times.** Pide **Von Papen** a las madres de familia alemanas muchos hijos para que **peléen** y **mueran** por Alemania en los campos de batalla. Napoleón el Grande, según frase que se le ha atribuido, decía, también, que, a sus ojos, la mujer de más mérito era la que más hijos hubiese dado a Francia; más soldados. Así discurren y sienten los guerreros. Lo que falta saber es si las mujeres alemanas estarán dispuestas a tener hijos, a cuidarlos, a educarlos, a quererlos, para que se los conviertan en **«carne de cañón»** En la Gran Guerra de 1914 a 1918 sucumbió la flor de la juventud alemana; millones de hombres de diez y ocho a cuarenta y cinco años de edad. Toda la juventud viril de ese país. Los horrores de esa espantosa carnicería humana, de ese océano de sangre, los ha pintado, admirablemente, en un libro celebérrimo, **Lamarque.** Es de suponer que esa famosa obra: **«Sin Novedad en el Frente Occidental»**, la habrán leído las mujeres alemanas, y es de suponer, igualmente, que **no estarán dispuestas a inundarse de hijos,** para que, en la flor de su edad, se los lleven a la matanza.

xxx

Traducimos, literalmente, del inglés, lo que se leerá a continuación: «Decía el insigne pensador y economista, John Stuart Mill, que **la verdadera inmoralidad** consiste en tener hijos que **no pueden alimentarse y educarse convenientemente.** Ya esta aserción nadie la niega. De ahí «el control de los nacimientos» **«Control of birth»** que tanto se ha generalizado no sólo en las clases altas y medias, sino, también, en las proletarias. Pero además de la razón económica indicada por **John Stuart Mill,** hay otra, a saber, una razón de sentimiento, de amor. La maternidad no debe, no puede tolerar que se le pidan hijos para sacrificarlos en el horrible matadero que es la guerra. Para este cruel destino es mejor **no tenerlos».**

Parécenos, que las madres alemanas **no se hallarán dispuestas a** complacer a Von Papen. Las madres todas se someten, con dolor a lo inevitable, que es la muerte natural de sus hijos, pero jamás aceptarán que se les sacrifique, como bestias, en las terribles carnicerías de la guerra.

ALTAS TEMPERATURAS SE REGISTRARON EN EL NOROESTE AMERICANO

ST. PAUL, Minnesota, junio 16 AP. —A consecuencia de persistir la sequía y el calor, registrándose en muchas comunidades las más altas temperaturas de muchos años, han recibido importantes daños las secciones cerealistas del noroeste

En Aberdeen, South Dakota, el mercurio llegó a 110 grados F; en Bismarck, North Dakota a 102; en Fargo a 100; en Redwood Falls a 105

M.E.C.D. 2016