1A SECCION

El DIARIO DE LA MARINA es el periódico más antiguo de Cuba. Fué fundado en el año mil ochocientos treinta y dos.

SERVICIOS ESPECIALES DE ESPAÑA

DIARIO DE LA MARINA

SERVICIO DE «THE ASSOCIATED PRESS» Esta queda autorizada para usar nuestro servicio y noticias de información.

HILO DIRECTO CON NUEVA YORK

1A SECCION

AÑO CIENTO UNO.—NUMERO 79. ACOGIDO A LA FRANQUICIA POSTAL HABANA, LUNES, 20 DE MARZO DE 1933.—SANTOS AMBROSIO Y EUFEMIA. TIEMPO PARA HOY: BUENO EJEMPLAR: 5 CENTAVOS

Se admite la posibilidad de que entre en E. U. un millón de Tons. de azúcar sin arancel

SERA REBAJADO EL ALTO ARANCEL A LOS CRUDOS, Y ELEVADO PARA EL REFINO

Dos diarios americanos hablan del nuevo Tratado entre Cuba y los E. U., que será ventajoso

NUEVA YORK, marzo 19 (especial DIARIO DE LA MARINA, por Fernando Taboada).— Dos diarios financieros de Nueva York, el «Journal of Commerce» y el «World Street Herald», predicen el reajuste de la cuota azucarera y la distribución proporcional de este mercado.

El primero dice que la actual administración americana favorece la idea de un convenio de cuotas, coincidiendo su aserto con el interés demostrado por el presidente Roosevelt, en los sobrantes mundiales de los productos agrícolas y en que el Congreso apruebe sus recomendaciones de auxilio a los agricultores, para que los Estados Unidos estén en mejor posición de discutir el problema de esos sobrantes en la Conferencia económica internacional que habrá de celebrarse en Londres, el próximo mayo.

Agrega que representantes del Gobierno de Washington se hallan tratando con el de Canadá un proyecto de cuota mundial del trigo, en que el reciente fallo del Tribunal Supremo echando abajo una sentencia de una Corte inferior, que sostenía que la compañía carbonera Appalachian había violado la Ley Sherman contra los trusts, marca una nueva era, al legalizar el funcionamiento de agencias corporativas en los distintos ramos de la industria, que hasta ahora se desenvolvía bajo la desventaja de la superproducción.

De el caso particular de la distribución de este mercado entre sus abastecedores de azúcar, afirma el «Journal of Commerce» que el plan ha sido aceptado por los elementos azucareros del país y de Cuba, con la única dificultad de que se pongan de acuerdo los refinadores domésticos y los importadores de refino cubano y de que se convenga satisfactoriamente la asignación territorial de abastecimiento de crudos, habiéndose hablado de que se llegaría hasta permitir que Cuba exportara, a los Estados Unidos, un millón de toneladas, sin pagar derechos, aunque sólo el Congreso puede autorizarlo, y cualquier cambio en el diferencial del 20 por ciento que a Cuba concede el tratado de reciprocidad, sea fruto de un nuevo tratado.

Agrega que la Comisión Arancelaria recomendará al presidente Roosevelt el convenio de cuotas, y calcula que el mercado americano absorbe normalmente alrededor de dos millones de toneladas de azúcar cubano al año, dice que, poco más o menos, será esta la cantidad que se permita a Cuba y que sobre este punto giraran las discusiones en materia de asignaciones.

El «Wall Street Journal» significa que hay motivos fundados para creer que se rebajarán los derechos arancelarios a los crudos cubanos y que se aumentarán los derechos al refino, así como que se limitarán las importaciones de este último artículo procedentes de las posesiones insulares, anunciando que el informe final de la Comisión de Tarifas será sometido al presidente Roosevelt dentro de dos meses. Refiriéndose a la competencia que sufren los refinadores del país con el azúcar refinado que viene de Cuba y de las posesiones insulares de los Estados Unidos, que de 16,782 toneladas en 1925 subió a 589,092 en 1932, expresa que el refinador americano para fabricar cien libras de refino tiene que importar ciento siete libras de crudos y pagar $2.14 de derechos, mientras que el refino cubano sólo paga $3.212 por cada cien libras. En la discreta defensa que el citado periódico hace de los intereses de los refinadores americanos ante tal competencia, se nota un espíritu indulgente hacia Cuba, atribuyéndole a una necesidad económica el haber acrecentado sus facilidades refinadoras e importar aquí más azúcar refino, por no serles posible seguir manteniendo su destacada posición en el mercado mundial azucarero.

El más señalado antagonista americano de los intereses azucareros cubanos, Mr. Babst, presidente de la American Sugar Refining, en su informe anual a los accionistas de la referida compañía, reconoce que el problema de Cuba demanda simpatía, si se observa la situación difícil que confronta aquel país, recordando que «durante la guerra Europea los Estados Unidos, Inglaterra, Francia, Italia y Canadá demandaban de Cuba para el azúcar, cuyo producción fué entonces controlada y estimulada en gran escala en interés de esos países, sin ninguna obligación por parte de éstos que beneficiara a Cuba en el mercado mundial al terminarse la guerra, habiendo sido recompensada Cuba, por sus servicios, con tarifas altas y otras medidas de efectos desastrosos para su expansionada industria azucarera».

Resulta oportuno mencionar algunos de los puntos de vista que sobre las tarifas, según declaraciones dadas a un periodista, sustenta el recién decidido partidario de que sean reducidas, el secretario de Estado, Mr. Hull, quien, dicho sea de paso, fué capitán de Infantería del primer regimiento «Tennessee» en la guerra entre los Estados Unidos y España, y prestó servicios en Cuba.

Entiende el jefe del Gabinete del Presidente Roosevelt que sería dañino adoptar un régimen de comercio libre internacional, que muchas industrias de los Estados Unidos han logrado alimentadas con tarifas de invernadero, donde hay que introducir aire fresco de un modo gradual, aun que esto requiera mucha paciencia y prolongadas negociaciones internacionales, las que, en lo tocante a los Estados Unidos, deben ser, en el futuro inmediato, primordialmente económicas; que la paz y la estabilidad monetaria del mundo descansan en el recuperamiento del comercio mundial; que en la conferencia económica se dará preferencia a los trabajos para revivirlo, lo cual se aguarda con ansias en todas partes, y que a ese efecto, idealmente, todas las naciones deben de concertar convenios simultáneos en pro de aligerar el peso de las barreras arancelarias; que en la práctica puede ser que haya necesidad de que esos convenios sean de un alcance más limitado, pero siempre deben basarse en el principio de la nación más favorecida, y que para restablecer la buena voluntad entre las naciones, tiene primero que fluir en abundancia la corriente de un bien entendido comercio recíproco internacional.

Según B. W. Dyer y Compañía, las estadísticas de once países de Europa demuestran que durante los primeros cinco meses del año azucarero 1932-33, el consumo de azúcar disminuyó 59,004 toneladas y la producción 428,630, comparados con el correspondiente período del año azucarero 1931-32. Las existencias de azúcar en los referidos once países el primero de febrero de 1933 eran 166,035 toneladas menos que el primero de febrero de 1932.

El Instituto Azucarero informa que de enero 1 a marzo 11 en trece refinerías americanas se derritieron 585,000 toneladas largas de azúcar crudo, contra 640,000 toneladas el mismo período de 1932, y que las entregas de refino ascendieron a 540,000 y 560,000 toneladas, respectivamente.

Las inundaciones de Ohio causan cuatro muertos y considerables pérdidas

LAS INUNDACIONES DE WEST VIRGINIA

Las rápidas aguas del fangoso río Ohio, desbordado por causa de las recientes lluvias torrenciales, inundaron gran parte de la ciudad de Wheeling, West Virginia, recientemente. Los habitantes se vieron obligados a hacer uso de botes de remos como medio de transporte. La fotografía muestra una calle de Wheeling, cubierta por cuatro pies de agua. El cable nos anuncia que el río Ohio continúa creciendo, y que en algunas regiones, especialmente en los alrededores de Cincinnati y otras importantes ciudades de Ohio, se esperan grandes desbordamientos. Las aguas han estado creciendo a razón de seis pulgadas por hora.

Las tropas japonesas se acercan más a Peiping

MAS DE MIL CADAVERES CHINOS HAN QUEDADO EN EL CAMPO DE BATALLA

Tomaron la ciudad de Sahochiao que se halla a nueve millas de Hisifengkrow, paso de la carretera de Peiping, antigua capital de China. Los chinos se retiran al sur de la Muralla

TOKIO, lunes, marzo 20. (AP.)—Un despacho de la Agencia Rengo, procedente de Hsifenkow, asegura que la Brigada de Infantería del mayor general Heijiro Hatorris, había atacado rápidamente a las fuerzas chinas al Sur de la Gran Muralla, y que habían ocupado la ciudad de Sahochiao, que se halla a nueve millas al sur-oeste del estratégico paso de Hsifeng.

Los japoneses ocuparon la ciudad de Sahochiao con el objeto de poner fin a los contra-ataques chinos en Hsifenhow, donde se ha estado batallando encarnizadamente por espacio de varios días, pues es el pase que domina la carretera de Peiping.

Todas las fuerzas chinas a las órdenes del general Sung Chen-Yuan, atacaron todos los días la ciudad de Hsifenkow durante la semana pasada, aunque los líderes nipones aseguran que el fuego de ametralladoras había hecho grandes estragos en las filas de los atacantes.

Más de mil cadáveres chinos quedaron en el campo de batalla, como consecuencia de la ocupación de Sahochiao, dicen los informes de la Agencia Rengo.

La prensa vernacular asegura que los chinos se están retirando en toda la línea, de las posiciones que han estado manteniendo durante varios días, al Sur de la Gran Muralla.

TOKIO CONFIRMA LA NOTICIA DE LA TOMA DE SAHOCHIAO

TOKIO, lunes, marzo 20.—AP.—El Ministerio de la Guerra anunció hoy que no tenía informes para confirmar la noticia de la toma de la ciudad de Sahochiao por las fuerzas niponas, pero indicó que estos avances hacia el territorio chino al Sur de la Gran Muralla, podían esperarse en todos los sectores donde «persiste la peligrosa resistencia china».

Los líderes militares, por otra parte aseguran que las tropas del general Hattoris regresarían a Hsifengkow, pues el alto mando no tenía intenciones de estacionar tropas al sur de la Muralla, y que no se tenía proyectada ninguna operación en gran escala en territorio chino.

SERA ELECTROCUTADO ZANGARA, HOY, A LAS 9

El reo pidió solamente que le sirvieran un pollo. De varias escuelas y clínicas piden su cadáver para hacer estudios

REIFORD, Florida, marzo 19. AP. Giuseppe Zangara pagará con su vida en la silla eléctrica a las nueve de la mañana próxima el asesinato del alcalde Anton J. Cermak, de Chicago.

Se ha citado a los testigos de la ejecución para que se personen en la prisión del estado a las 8.30 a. m.

El sheriff Dan Hardie, del condado de Dade, donde Zangara hirio al alcalde Cermak y a otras cuatro personas el 15 de febrero, cuando intentaba asesinar al presidente Roosevelt, se encuentra ya en viaje hacia la prisión. Será uno de los funcionarios que deberá presenciarla.

Zangara pasó tranquilo el día de hoy en su celda próxima a la cámara de la muerte. No tuvo ninguna visita excepto la del superintendente L. F. Chapman y la conversación de éste con el reo fué casual.

Zangara no ha pedido nada, excepto que se le sirva un pollo en la comida. El hombre que dijo que deseaba matar al presidente Roosevelt, a causa de que «le dolía el estómago» comió cordialmente. Durante su estancia en la cárcel del condado de Dade, en Miami, insistió en no tomar más que leche y huevos, alegando que padecía del estómago.

Hoy Zangara permaneció en su camastro de la celda, mientras en el patio de la prisión se celebraba el primer partido de baseball entre dos teams de la penitenciaria.

Esta tarde no se había notificado aún al reo que tenía que morir mañana. La notificación se le hará esta noche. Hasta ahora el reo no muestra el menor interés.

No se han acordado definitivamente los planes para disponer del cadáver de Zangara. No tiene parientes en este país, que se sepa, y Zangara no ha hecho ningún ruego acerca de su entierro.

El gobernador Dave Sholtz de Tallahasse dijo que ha recibido solicitudes de varias clínicas y escuelas de Medicina que desean se les entregue el cadáver para propósitos científicos.

El padre de Zangara vive cerca del pueblo de Ferruzzano, en la Calabria, Italia, según ha manifestado el propio reo.

El superintendente Chapman, el sheriff Hardie ,varios delegados y ayudantes, doce testigos, un médico y tres periodistas presenciarán la electrocución. La ley permite que los abogados del reo y un ministro religioso también estén presentes, pero los abogados de Zangara lo fueron de oficio y el reo ha declarado en diversas ocasiones que no cree en Dios y que no quiere saber nada de la Religión.

Guiseppe Zangara

LA CRECIENTE, AMENAZA LA CIUDAD DE PORTSMOUTH; EL DIQUE EMPIEZA A CEDER

El Alcalde ha dictado una proclama diciendo al pueblo que esté preparado para huir. Varias ciudades han quedado por mucho tiempo aisladas por el agua. Cincinnati es amenazada

CINCINNATI, marzo 19. (AP.)—Las peores inundaciones desde 1913 dejaron sentir sus efectos esta noche en el valle de Ohio, desde West Virginia hasta Indiana. Hasta la fecha el desbordamiento ha causado cuatro muertes y enormes pérdidas materiales.

La ciudad de Portsmouth está amenazada, pues las enfurecidas aguas están batiendo contra una muralla que la rodea. El alcalde firmó una proclama pidiéndole a los habitantes que estuvieran listos para huir en cualquier momento.

El dique puede aguantar el agua hasta una altura de 60 pies, pero si el río sube a 62, quedaría casi cubierto el distrito comercial, y quedarían inundados completamente los barrios de residencias. El río ha llegado a 56 pies y se espera que llegue a 60 o más.

Treinta y cinco manzanas de la ciudad de Newport, Ky., están completamente inundadas y el Ohio, que ha subido más de ocho pies en las últimas 24 horas, sigue amenazante.

Los condados de Adamas, Pike, Jackson y Scioto, están casi completamente aislados, y los residentes han abandonado sus hogares.

Cientos de familias en todo el valle de Ohio han abandonado sus hogares, y muchas están aisladas. Varias cuadrillas de hombres, con botes de remos, están trabajando sin cesar, para ponerlas todas a salvo.

Tres hombres perecieron ahogados en Covington, Ky., cuando una manga de agua arrastró la máquina en que viajaban, hasta el río. En Lawreneeville, pereció también un muchacho de 14 años de edad.

La parte este de Cincinnati está amenazada, pues las aguas del río Little Miami, baten furiosamente contra los diques protectores. El aeropuerto municipal está completamente cubierto de agua.

En Miami Grove, cerca de Cincinnati, 56 personas estuvieron aisladas sobre los techos de sus casas por espacio de seis horas.

En todas las líneas de ferrocarril de la región, las empresas han colocado pesados trenes de carga sobre las líneas principales, para impedir que las aguas arrastrasen los railes.

Después de subir a razón de seis pulgadas por hora durante todo el día del domingo, el Ohio, se estacionó esta noche, pero como el tiempo está de agua, se espera que la creciente siga.

Mc Donald presentará a Daladier el proyecto de B. Mussolini, para saber si Francia lo acepta también

Se sabe que el plan se basa en la cooperación de las cuatro potencias europeas: Italia, Francia, Alemania e Inglaterra. Mc Donald regresa a Londres. Antes pasará por París

ROMA, marzo 19. (AP.)—Un «plan Mussolini» para asegurar una era de paz mundial se estudió en las conferencias celebradas por el primer ministro Ramsay MacDonald de Inglaterra y su secretario de Estado, Sir John Simon, con el jefe del gobierno italiano, según dice el comunicado oficial de hoy.

Benito Mussolini

El primer ministro Mac Donald y Sir John, que habían ido a Ginebra con el objeto de volver a poner en movimiento la conferencia del desarme mundial, llegaron a Roma el sábado para conferenciar con el primer ministro Mussolini. Estando en Ginebra, mister MacDonald ofreció un nuevo plan para el desarme.

El «plan Mussolini» basado en la colaboración de cuatro potencias europeas—Francia, Alemania, Inglaterra e Italia—se funda en el espíritu del Pacto Kellogg.

El comunicado dice que los estadistas británicos saldrán de Roma mañana, regresando a Londres vía París, donde someterán el proyecto al gobierno francés.

El comunicado oficial dice:

«Después de un amplio y completo El cambio de ideas sobre la situación en general, los ministros examinaron en estas conversaciones un proyecto para una inteligencia sobre las grandes cuestiones políticas dado a conocer por el jefe del gobierno italiano, con el objeto de asegurar la colaboración de las cuatro potencias occidentales en un esfuerzo para promover, dentro del espíritu del Pacto Kellogg y una declaración contra la fuerza, un largo período de paz en Europa y en el mundo.»

El acuerdo contra la fuerza mencionado en el texto se refiere a una declaración firmada en Ginebra por la Gran Bretaña, Alemania, Francia e Italia el 11 de diciembre último, apoyando el principio de la simultánea igualdad del status de Alemania y la seguridad de Francia.

Fué ese convenio el que indujo a Alemania a volver a la conferencia del desarme.

Los funcionarios italianos dicen que los gobiernos francés y alemán están perfectamente informados de las conversaciones y que han recibido ya copias del proyecto del signor Mussolini.

No se ha hecho ninguna indicación acerca del contenido del proyecto, se declara oficialmente que el Duce lo había preparado antes de la llegada de mister MacDonald.

Se basa en un discurso pronunciado por el primer ministro italiano en Turín en octubre 23, en el cual dijo que la colaboración de las cuatro potencias occidentales era el único medio de asegurar una paz permanente en Europa.

Los estadistas británicos aprobaron el plan de Mussolini y convinieron en recomendarlo al primer ministro Daladier de Francia.

Si M. Daladier indicara deseso de aceptarlo y de discutir los detalles, se tiene entendido que mister Mac Donald le pediría que diese a conocer sus puntos de vista acerca de la posible celebración de una conferencia por los representantes de las cuatro naciones, con inclusión del canciller Adolf Hitler, en alguna ciudad del Norte de Italia. La conferencia sería análoga a la reunión de Locarno de 1925.

Los funcionarios ingleses dicen que mister MacDonald y signor Mussolini conversaron brevemente acerca del desarme, consagrando la mayor parte del tiempo a los problemas políticos.

Razonaron que el desarme es un asunto del cual no puede tratarse hasta que la presente situación política de Europa esté apaciguada.

Días felices esperan al mundo si escucha a Roma, declaró el Duce en un discurso que pronunció hoy ante la Federación Comercial Fascista. Agregó que la sabiduría fascista es la única solución para los presentes males. Repitiendo una predicción que hizo en un discurso que pronunció en Milán el 25 de octubre con ocasión del decenario de las camisas negras, dijo que Europa será fascista dentro de otra década.

Dijo a la Federación que los principales problemas del mundo son ahora políticos y morales más bien que económicos, agregando: «Pero pueden resolverse si los gobiernos y los pueblos escuchan las palabras de nuestra prudencia.»

Como espíritu de colaboración entre las cuatro potencias de la Europa occidental, los Embajadores francés y alemán fueron invitados a una entrevista con los primeros ministros MacDonald y Mussolini después del banquete dado esta noche en la Embajada inglesa. También estuvo presente el Embajador de los Estados Unidos, mister Garrett.

En los círculos oficiales se califican de «absurdos e inexactos» los despachos que se han trasmitido desde Roma pretendiendo dar un resumen de la proposición de signor Mussolini.

Esos despachos dicen que el plan consiste en treguas políticas y de armamentos durante cinco años, reconocimiento de los tratados existentes y la promesa de que no se revisará el tratado de Versalles excepto por medio de la Liga de las Naciones.

Respecto al primer punto, los funcionarios dicen que los despachos son inexactos y con relación a los otros dos declararon que signor Mussolini ha expresado en distintas ocasiones su opinión.

Ocho ahogados en una colisión en el Mar del Norte

EDINBURGO, Escocia, marzo, 19 AP.—Ocho de los tripulantes del vapor pesquero escocés «Edinburgho» perecieron ahogados hoy en el Mar del Norte, cuando este barco chocó con el vapor inglés «Atheltran».

El «Atheltran» iba rumbo a Danzing.

El pesquero se hundió dos minutos después del choque, solamente dos de los pescadores lograron salvarse. Un hombre se agarró de la borda del «Atheltran» en el momento del choque, y ayudó a pasar a uno de sus compañeros.

(TELEGRAMAS, en la Pág. 5)

UN CARNICERO AMERICANO DESCUARTIZA A SU MUJER Y SE MATA A NAVAJAZOS

Sostuvo una lucha con la policía al descubrir ésta que en un automóvil llevaba los 14 pedazos de su esposa. Se cortó la yugular, después de darse numerosos tajos horribles

CINCINNATI, marzo 19. (AP)—El cadáver de una mujer, descuartizado en 14 pedazos, fué descubierto hoy en un automóvil, y poco después el esposo de la víctima se suicidó, tras una lucha a brazo partido contra dos vigilantes.

La pareja, protagonista del sangriento suceso, resultó ser Charles D. Evans, de 50 años de edad, carnicero de esta ciudad, y su esposa Ellen Evans, de 42 años, vecina de Indianápolis.

La policía encontró una carta de una firma de abogados de Indianápolis, demandándole a Evans el pago de 25 dólares semanales, según ordenó el Juez, que le concedió el divorcio hace algunos meses. Cuando los vigilantes le preguntaron a Evans, si había dado muerte a su esposa, contestó afirmativamente, agregando: «trató de pegarme un tiro».

El cadáver fué hallado cuando la policía detuvo la máquina de Evans al notar que llevaba chapas de 1932. Evans se puso muy nervioso, y creyendo que podía ser un contrabandista de licores, el vigilante levantó una lona que había en el asiento de atrás. Debajo había un olla, y otros utensilios de cocina.

Los dos vigilantes se dieron cuenta de que había algo blando debajo de una de las cacerolas, y le preguntaron a Evans qué cosa era. «Un jamón»—contestó.

—«Dónde está su esposa»—demandó uno de los vigilantes.

—«En Indianápolis» — contestó Evans, y acto seguido sacó una navaja de afeitar y comenzó a darse tajadas en las muñecas y garganta.

Los vigilantes se abalanzaron sobre Evans, tratando de impedir que se suicidara. La batalla fué bien seria, pues Evans era un hombre alto y fuerte, que pesaba más de 225 libras.

Por último, Evans dió un brinco hacia atrás, y se cortó la yugular.—Cayó al suelo, muriendo, casi instantáneamente.

DESAPARECEN SERVICIOS DE LA DIRECCION DE SANIDAD EN EL AÑO FISCAL 1933-34

Suprimidos el Centro General de Vacuna, la Inspección de Casas y Establecimientos, Asuntos Generales y Cuarentenas y otros. El servicio odontológico pasa al edificio de Belascoaín. Datos

En las primeras horas de la mañana de hoy el Secretario de Sanidad, doctor Céspedes, hará entrega al de Hacienda del proyecto de presupuestos de gastos, reajustado, del Departamento para el año fiscal 1933-34.

Además de lo publicado por el DIARIO DE LA MARINA hace días de que se restituían 54 jefaturas locales de sanidad y se suprimían algunos hospitales, agregamos hoy que en cuento se relaciona al presupuesto de la Dirección de Sanidad, se refunden en un solo Negociado los Negociados Central y de Asuntos Generales y Cuarentenas; se reorganiza el personal del Negociado de Personal, Bienes y Cuentas, así como los Negociados de Demografía, Archivo y Correspondencia y Vigilancia del Abasto de Leche y Productos Derivados de la misma.

El Centro General de Vacuna desaparece, anexándose como servicio de vacuna antivariolosa al Laboratorio Nacional que, a su vez, se amplía y reorganiza.

Se reorganizan el Hospital de Enfermedades Infecciosas «Las Animas» y el Sanatorio para Tuberculosos La Esperanza, no suprimiéndose ninguno de los servicios que prestan en la actualidad. Se mejora, asímismo, el Negociado de Higiene Infantil.

Se refunde el Negociado Central de Odontología con el Servicio Dental de la Habana, equiparándose los sueldos, creándose dos plazas de dentistas y, trasladándose todo el servicio de San José 54, donde está hoy, al edificio de la Secretaría de Sanidad, ocupando el local que actualmente ocupa el Negociado de Inspección Sanitaria de Casas y Establecimientos y Licencia Sanitaria. Estos negociados desaparecen, pasando a ocupar las funciones de Inspectores los obreros y capataces de Desinfección.

Y, finalmente, el Negociado de Bromatología es anexado al de Inspección Médica de la Habana.

EL AVANCE JAPONES POR EL JEHOL

La fotografía muestra las avanzadas del ejército japonés que recientemente conquistó la provincia china de Jehol. Esta columna, parte del regimiento trigésimoprimero de Infantería, a las órdenes del coronel Tomary Hayakawa, que puede verse montado en el caballo oscuro, fué la primera que avanzó hacia Jehol. Los japoneses actualmente están luchando contra los restos del ejército chino en las cercanías de Hsifengkow, el más importante de los pasos de la parte central de la Gran Muralla, que los chinos quieren reconquistar a todo trance.

El prófugo de Caibarién fué ayer capturado

Había sido condenado por la Audiencia de Santa Clara, por numerosas causas por robo

CAIBARIEN, marzo 19. (Por telégrafo.)—Esta tarde fué capturado el penado Pablo Gascón Carbó, que hace días logró evadirse del vivac municipal, donde se hallaba recluido por haber sido sentenciado por la Audiencia de Santa Clara en diversas causas por robo. Las autoridades tenían noticias de que el prófugo se ocultaba en esta localidad, por lo que establecieron una rigurosa vigilancia, que dió por resultado el que cayese hoy en poder de varios miembros de la Policía.—**Corresponsal.**

E.C.D. 2016

No habrá sesión en la Cámara mientras no se llegue a un acuerdo con los mantenedores del quorum

ABASTECIDO DE VIVERES Y CON SOBRANTES DE DINERO EL ASILO DE SORDO-MUDOS

Minuciosa inspección girada por el Inspector General de Sanidad, doctor José Prats, a quien desmintió la señora Dolores Borrero, la veracidad de un informe que se dice rendido por ella

La noticia publicada por la prensa en relación con el estado de abandono en que se encontraba el Asilo de Sordo-Mudos, establecido en Línea y 12, Vedado, motivó la presencia en el mismo del Inspector General de Sanidad, doctor José Prats, quien, horas después, rindió un detallado informe al Secretario del ramo, doctor Céspedes, donde, como se verá, queda aclarado el extremo publicado según se deduce de dicho informe Oficial que a continuación transcribimos. Dice así el doctor Prats al doctor Céspedes:

«Que la señora Dolores Borrero no ha presentado informe alguno con respecto a estado lamentable del establecimiento como consecuencia del incumplimiento por parte de la Secretaría de Sanidad de las obligaciones contraídas con el Asilo, por concepto de Subvención; que el último informe que sobre la institución presentó la señora Dolores Borrero, según propia información y cuya copia entregó al doctor Céspedes.

Al referirse a su organización el doctor Prats hace cálido elogio de la forma en que se desenvuelve, pudiendo apreciar el estado del Asilo en todos sus aspectos, sus magníficas condiciones, no obstante la crisis económica, pero sin que ésta se traduzca en estado de miseria, ni carencia de recursos elementales, extremo éste comprobado por la circunstancia de no haber sido hecho efectivos aun el check de $232.33 de la subvención y otro por $84.00, por atenciones de menores correspondientes al mes de octubre. La institución tiene su despensa bastante abastecida con víveres, teniendo satisfecho el alquiler del local correspondiente a diciembre, «lo que evidencia que han podido efectuarse economías si se tiene en cuenta que aun no han cobrado las subvenciones de noviembre y diciembre últimos».

«Las condiciones en que se encuentra el Asilo, agrega el doctor Prats, con respecto a pagos, no es diferente, excepto por lo que al alquiler atañe, a la que tienen otras instituciones dependientes de esta Secretaría, por la o las mismas causas en cuanto a situaciones de fondos que no dejan de atenderse por la Supervisión de Beneficencia con el mismo interés con que se hace para los demás asilos subvencionados; que por el examen del libro de donativos y la revisión de la factura de víveres que tiene fecha 14 de marzo y teniendo en cuenta el número de asilados, las necesidades, en cuanto a subsistencias, están perfectamente llenas; que en cuanto a ropas he podido apreciar hasta la existencia de tela preparada para sustituir la ropa que se vaya deteriorando ,así como la de cama y toallas».

«El estado económico del Asilo es relativamente tan favorable que de continuar esa Superioridad con el propósito de contribuir con $400.00 a dicho asilo, como producto que le ha correspondido por el Sweepstakes, no solo podrán saldar sus pequeños adeudos, sino que se tiene el propósito de adquirir una pequeña ambulancia para traslado a talleres y paseos de los asilados. No es dable imaginar que se pueda pensar en no atender necesidades perentorias si la condición fuera tan precaria como aparece en la información; pues si bien es cierto que se han hecho donativos de alimentos por el señor Subsecretario de Instrucción Pública, ello no implica que la carencia de los mismos hubiera colocado en difíciles condiciones a la institución, dado el hecho de que otras personas generosas han hecho donativos y la circunstancia de que la propia institución, aun careciendo de estas generosidades, hubiera podido atender a sus obligaciones».

El Inspector General de Sanidad, doctor Prats, termina su informe diciendo «que a juicio suyo el señor Teuma habría podido tener poderosas razones para renunciar, pero no parece que estas sean por condición precaria del Asilo, sino por no poder tal vez atenderlo o con salario pequeño o por la existencia de otras obligaciones que reclaman su atención y, que la señora Dolores Borrero ha pedido la rectificación a la susodicha información que se dice dimanar de un informe rendido por la misma».

El nuevo Presidente del Instituto Panamericano de geografía e historia

Por SALVADOR MASSIP

EN los últimos días del mes de diciembre del año próximo pasado, se reunió en la ciudad de Río de Janeiro la primera Asamblea General del Instituto Panamericano de Geografía e Historia con el doble objeto de renovar el gobierno de la institución y de celebrar un Congreso de Geografía e Historia y de sus ciencias afines.

La Asamblea celebró sus sesiones en la sede del Instituto Histórico y Geográfico del Brasil, a cuya cabeza se halla uno de los prestigios más sólidos de la gran república sudamericana, el conde Alfonso Celso. El conde Celso ocupó la presidencia de la Asamblea por su condición de primer vicepresidente del Instituto Panamericano (cargo para el que había sido electo en 1929). El Instituto, fundado por resolución de la Sexta Conferencia Internacional Americana, cuenta con un Comité Nacional en cada uno de los países de América. En dichos Comités están representadas en justa proporción la Geografía y la Historia, y los componen notables estudiosos de estas dos ciencias.

La Asamblea preliminar del Instituto, celebrada en México en 1929, precedió a la constitución y organización de la entidad creada por la Sexta Conferencia. De dicha Asamblea, en la que estuvieron representados oficialmente diez y siete países americanos, recibió el autor de estas líneas la honrosa distinción de ser electo, por unanimidad, presidente del Instituto para el trienio de 1929 a 1932, o sea el tiempo comprendido entre la Asamblea de México y la de Río de Janeiro. Fué una designación que aceptamos con orgullo y complacencia, porque constituía un reconocimiento de la personalidad de Cuba en el campo de la ciencia.

Difícil fué para nosotros ocupar el cargo durante el período de 1929 a 1932, que coincidió, desgraciadamente, con la depresión económica universal, tan hondamente sentida por todos los países de América. En nuestro hemisferio los problemas económicos se han agravado con los problemas políticos y casi no ha habido país en que no se hayan registrado desórdenes, revoluciones o golpes de Estado, y, en algunos, hasta conflictos de carácter internacional. Pero la Sexta Conferencia había fundado el Instituto de Geografía e Historia sobre muy sólidas bases y gracias a la munificencia del Gobierno de México (que construyó para sede de la institución un magnífico palacio en Tacubaya), el Instituto tiene asegurada su vida a pesar de las dificultades que se derivan de las actuales circunstancias. En la tarea ímproba de sostener la vida del Instituto ha tomado participación principalísima el ingeniero Pedro C. Sánchez, su director, que unas veces por su propia iniciativa y otras como representante del Gobierno de México, ha defendido siempre, del modo más atinado y eficaz, los intereses de la institución.

En la Asamblea de Río de Janeiro (a la cual, por circunstancias ajenas a nuestra voluntad, pero de todos conocidas, nos vimos en la imposibilidad de asistir) fué electo presidente del Instituto, para el período de 1932 a 1935, un eminente geógrafo americano, el doctor Wallace W. Atwood, en la actualidad profesor de Geografía y presidente de la Universidad de Clark, de Worcester, Massachusetts.

Wallace W. Atwood se graduó de bachiller en ciencias en 1897 y de doctor en filosofía en 1903, recibiendo uno y otro grados en la Universidad de Chicago. Comenzó su carrera docente como instructor del Instituto Lewis (1897-1899) y pasó después, también como instructor, al Instituto de Chicago (1900-1901). En 1901 ingresó en el profesorado de la Universidad de Chicago, su Alma Mater, desempeñando allí, junto al famoso Salisbury, que fué su maestro, los cargos de profesor auxiliar de Fisiografía (1901-1910) y de profesor asociado)1910-1913). En 1913, año que fué llamado a la Universidad de Harvard a ocupar la cátedra de Fisiografía, que explicó brillantemente hasta 1920. Sus grandes prestigios pedagógicos y científicos lo llevaron en 1920 a la presidencia de la Universidad de Clark, en donde sustituyó al ilustre Granville Stanley Hall.

En la Universidad de Clark, como profesor de Geografía Física y Regional, como director de la Escuela Graduada de Geografía y como presidente, ha realizado una labor notabilísima, que ha influido en la orientación de los estudios geográficos en los Estados Unidos y que ha trascendido al resto del mundo. Atwood es el primer geógrafo que a título de tal ocupa la presidencia de una gran Universidad americana.

La producción intelectual del doctor Atwood es copiosa y muy variada. Se caracteriza por la originalidad y el vigor de las ideas y por su bello estilo. Sus trabajos son de investigación, pedagógicos, de divulgación científica y de exposición y discusión de grandes problemas geográficos.

Entre sus trabajos de investigación se destacan los dedicados a problemas de Glaciología. Los principales son «Glaciación de las montañas de San Francisco, Arizona» (1905); «Glaciación de las montañas Uinta» (1907); «Estudios fisiográficos del distrito de San Juan, Colorado) (1911); «Glaciación eocena en el sur del Colorado» (1917); «Utilización de las montañas de San Juan» (1928); y «Fisiografía de las montañas de San Juan» (1931).

Entre los trabajos de carácter pedagógico son de notar: «Primeros pasos en el estudio de la Geografía» (1920); «El tratamiento regional en la Geografía» (1920); en colaboración con el inolvidable amigo de los cubanos Mr. Alexis E. Frye redactó de nuevo y puso al día las famosas «Geografías» del que fué superintendente general de escuelas de Cuba (hoy retirado en su hacienda de California); «La enseñanza de la nueva Geografía» (1921); «El problema del método en el estudio comparativo de los mapas» (1925), etcétera.

Entre los de difusión y divulgación geográfica son notables «La Geografía en América» (1919); «El fondo de la agitación de China» (1927) y «La Geografía y la buena voluntad internacional» (1929).

Las obras destinadas al examen y crítica de los grandes problemas geográficos son las más voluminosas y las más recientes. Son «Las Américas» (1929); «Las naciones de ultramar» (1930); «Los Estados Unidos entre las naciones» (1930); «Nuestro Estado y nuestro continente» (1930); «La América del Sur y el Viejo Mundo» (1931); «El mundo en actividad» (1931), etc.

El doctor Atwood es un viajero infatigable. Como buen geógrafo siente el impulso de recorrer el mundo. Ha explorado varias veces científicamente, los Estados Unidos, llevando a cabo estudios de Fisiografía, principalmente en la región de las Montañas Rocosas. Ha hecho también varios viajes de exploración a Alaska, especialmente a la cuenca del río Yukón. En Europa ha viajado varias veces por Inglaterra, Francia, Alemania, Bélgica, Holanda, Suiza, Austria, Checoeslovaquia, Polonia, Dinamarca, Suecia y Noruega. En el Extremo Oriente ha viajado por el Japón, Corea, Manchuria, China y Filipinas.

En 1930 se disponía a venir a Cuba como presidente de la Universidad de Clark, para asistir a las fiestas del segundo centenario de la fundación de la Universidad de la Habana y al Congreso Internacional de Universidades; pero causas ajenas a su voluntad le obligaron a posponer su viaje. Deseoso de conocer nuestro país, hace un año estuvo en la Habana, siguiendo después a Guatemala y a otros países de la América Central.

Tal es, a grandes rasgos, la ilustre personalidad que la Asamblea de Río de Janeiro escogió para presidir el Instituto Panamericano de Geografía e Historia durante el período de 1932 a 1935. Nunca fué una elección más acertada y más oportuna. El profesor Atwood, además de su vigorosa personalidad científica, llevará al Instituto la representación de un pueblo noble, grande y rico. Bajo su presidencia esperan al Instituto los días más prósperos, brillantes y felices.

EFECTOS DEL TORNADO DE TENNESSEE

Esta fotografía fué tomada en East Nashville, Tennessee, después del reciente tornado. La lista de muertos y heridos llegó a proporciones verdaderamente alarmantes. Las autoridades han comenzado sin demora las obras de rehabilitación.

Sorprendidos en flagrante delito dos delincuentes

Estaban en el patio de la casa que iban a robar, disfrazados de indligentes. Ex presidiarios

La policía de la Novena Estación, procedió anoche al arresto de los conocidos delincuentes Ernesto Torres Morales, (a) «Viajaca», de 49 años y vecino de Chávez sin número, y de Amado Crespo Campos, (a) «Dientuso», de 60 años y con domicilio en Santo Tomás 38, por haber sido sorprendidos en el patio de la casa 13 y L, residencia del señor Esteban Madrazo, donde intentaron realizar un robo.

A los detenidos se les ocupó dos platos, con los cuales se hacen pasar como indigentes cuando se presentan en la casa por ellos escogida para realizar el robo.

Ambos sujetos son ex presidiarios. Numerosas son las condenas que han sufrido por atentar contra la propiedad ajena.

Actualmente se encontraban reclamados en una causa que se les instruye por un delito de tenencia de instrumentos dedicados al robo.

DOCE PROYECTOS DE LEY APARECEN EN LA ORDEN DEL DIA DE LA CAMARA

Sin embargo, difícilmente, legislarán hoy los congresistas. El Presidente de la Cámara hará gestiones para conseguir que se celebre sesión. Hay interés en reajustar su presupuesto

No puede asegurarse que la Cámara se reuna esta tarde para celebrar sesión. Hasta nos atrevemos a afirmar que la asamblea fracasará por falta de «quorum.»

Hasta estos momentos los señores guardianes del Reglamento no han cambiado de parecer respecto de sus exigencias. Y lo extraño sería que hoy, de improviso, accedieran a la celebración de la asamblea absteniéndose de solicitar el pase de lista.

Como hemos dicho ya, espérase con interés la llegada del doctor Guas Inclán, presidente de ese cuerpo legislativo, quien tiene el propósito—según nos informan—de llegar a un acuerdo con los «reglamentistas» a propósito de las futuras sesiones de la Cámara. Especialmente de aquellas en que van a ser discutidas leyes de carácter económico.

Entre ellas se cuenta, naturalmente, la que se refiere al reajuste de los Poderes Legislativo y Judicial, ya acordado por los senadores hace tiempo.

Tenemos entendido que el principal empeño del doctor Guas Inclán consiste en sacar adelante el reajuste del Congreso, para lo cual solicitará que propicien la sesión correspondiente aquellos congresistas que han venido oponiéndose a ella al solicitar pases de listas.

Un gran número de representantes confía en que el doctor Guas Inclán triunfará en su empeño.

Si consigue alcanzarlo, la sesión tantas veces aludida no se hará remolona.

LA ORDEN DEL DIA

Los representantes tendrán hoy en la mesa presidencial para ser discutidas, las siguientes leyes:

Modificación del párrafo segundo de la ley sobre aspirantes a jueces municipales de tercera clase.

Impuesto a los barcos excursionistas que permanezcan en el puerto más de 24 horas.

Amnistía para los delitos cometidos con motivo de la reorganización de los partidos políticos.

Emisión de billetes sellados para el pago de los atrasos a los empleados públicos.

Impuesto de un centavo por cada bulto de vegetales y frutos que se exporte del territorio nacional.

Amnistía por el delito de falsedad en documento oficial cometido por funcionario público.

Estableciendo las licencias de maternidad.

Prohibición de tener en cajas de seguridad dinero en oro, plata o billetes.

Regulación del servicio de guías e intérpretes para el turismo.

Modificación de la ley del retiro civil.

Modificación del Código notarial.

Modificación del retiro ferroviario.

La banca temeraria y sin honradez no podrá sostenerse

La acción del Presidente propicia la reforma de la Ley Bancaria en los E. U.

Wall Street está muy alborotado. Winthrop W. Aldrich, Presidente de la Junta Directiva del Chase National Bank, ha tenido la conciencia y el valor de declarar que el sistema Bancario de los Estados Unidos necesita una reforma radical.

Wall Street, que espiritualmente no ve más allá de sus narices, no comprende las señales y los portentos de una nueva era.

Opina que la sencilla manifestación del señor Aldrich no entraña más que una declaración de guerra de los intereses de Rockefeller, que controlan el Chase National Bank, contra los intereses Morgan, que encabeza un grupo de instituciones Bancarias de Wall Street.

Pero el señor Aldrich no ha dicho nada que no hubiera sido ya advertido por los economistas que piensan clara y honradamente.

Nada ha dicho el señor Aldrich que no haya sido repetido una y otra vez desde las columnas de los diarios de Hearst desde que comenzó la depresión, o mejor aún, antes de que esta comenzara.

La idea de Reforma Bancaria no es nueva.

Solo sería nuevo el que un banquero la defendiese.

La reforma Bancaria es incuestionablemente necesaria, no solo con el fín de que los Bancos sean una garantía de seguridad, sino que las operaciones estén inspiradas por una honradez aunque sea elemental.

El sistema Bancario de los Estados Unidos ha sido el más temerario y más inseguro y el más carente de ética del mundo.

Ha existido la más inicua alianza entre los Bonos y sus afiliados especuladores.

La Banca, con su aparente reputación ha sido la trampa de todo este juego llamado CONFIANZA.

El especulador afiliado ha sido el verdadero bandido.

El público confiado ha sido la víctima propicia de todo este pillaje.

La reforma Bancaria no solo es necesaria para la estabilidad financiera, es esencial para la seguridad de la Nación; más aún, para la conservación de las instituciones democráticas.

El respeto al Gobierno se ha ido debilitando.

Ha dado paso a la duda de si la democracia en su esencia resulta efectiva o no.

Ninguno de los anarquistas o bolsheviques que existen han hecho tanto por perjudicar el orden establecido ni por minar las instituciones republicanas, como estos grandes hombres de negocios fabulosos, que han abusado de la confianza de los que hacen inversiones.

A la cabeza de estas instituciones de especulación surge la Casa de Morgan.

Por años de años ha vivido de la especulación y la inflazón.

Por años y años ha amasado los millones sin cuento del pobre público, protegiéndose a sí mediante la repartición de sus utilidades con los bancos subsidiarios y alargando su mano a los políticos subordinados.

Detrás de las ruinas de los ferrocarriles, de los trustes fracasados y de las empresas de especulación en otra forma, infladas hasta reventar, surge la figura de la Casa de Morgan, que ha subsistido por generaciones, regalándose, a costa del pueblo despojado y pirateado, traicionando así los mejores intereses de la Nación.

Ella ha sido la propagandista de proyectos extranjeros para explotar al pueblo americano.

Ha sido la Agente Fiscal del Imperio Británico y su influencia en la política americana les ha permitido también ser los agentes políticos de Inglaterra.

Ha dominado ambos partidos políticos de los Estados Unidos.

Ha nombrado candidatos, utilizándolos para su propio provecho y el de sus clientes extranjeros.

Pero ha llegado el fín de esta práctica desmoralizadora y de destrucción.

Tenemos un Presidente que no ha sido elegido por la Casa Morgan.

Un partido en el poder al que no controla la Casa Morgan.

Ha surgido un gran banquero independiente, que tiene la osadía de ser honrado y veraz.

Y lo que es más importante de todo, el pueblo ha despertado.

No se permitirá por más tiempo la Banca temeraria y sin honradez.

No se tolerará más el control del Gobierno por intereses privados extranjeros.

Tenemos un Presidente que no piensa en otra cosa que su devoción a su alto cometido y su lealtad al bien común.

Gabriel está en la Casa Blanca y comienza a parecernos también como si hubiera estado en Wall Street.

QUEMADURAS

Marcelino Estévez, de 14 años, vecino de Vista Hermosa 18, fué asistido de graves quemaduras por el cuerpo, que sufrió en su domicilio, al explotarle un reverbero.

Un vigilante se hirió gravemente en una colisión

Había sacado a su familia de paseo en motocicleta. Todos se hirieron al caer en un bache

MARIANAO, marzo 19.—Esta tarde fué asistido en la casa de socorro, por el facultativo de guardia doctor López Castillo, Santiago Martell Trujillo, natural de La Habana, de 43 años de edad, policía nacional y avecindado en Reina 8, reparto Hornos; presentan, el referido Martell Trujillo una herida contusa parpebral y malar izquierdas, escoriaciones y contusiones diseminadas por el cuerpo, de pronóstico menos grave; su esposa Antonia García, de múltiples contusiones diseminadas por el cuerpo y su hijo, nombrado Enrique, de 5 años de edad, también contusiones leves.

Declaró Santiago que salió llevando a su consorte e hijo, a dar un paseo por los repartos de «La Coronela», en una motocicleta y al llegar a una de las Avenidas, cayó en un bache, sufriendo las lesiones que presentan.

MENOR ARROLLADO

Ismael Rodríguez Montero, de Vereda Nueva, de 14 años de edad y vecino de Martí 94, en Marianao, fué asistido por el doctor López Castillo, de lesiones que sufrió, diseminadas por el cuerpo, al ser arrollado por el auto número 40,621 guiado por el chofer Marcelino Martín Lorenzo, de La Habana, de 21 años de edad y vecino de Luz 77 en esa capital. El muchacho fué arrollado en Real y Luisa Quijano. Dijo el chofer que el menor trató de cruzar inesperadamente la calle, alcanzándole casualmente el auto. El propio menor ratificó lo dicho por Martín.

ROBO DE PRENDAS Y ROPA POR VALOR DE $250

Ayer tarde salió de su casa el asiático Alfredo Xhang, de 34 años y vecino de Miramar 92, quien al regresar se encontró con que le habían violentado la puerta principal, notando después la falta de prendas y ropa por valor de $250.—Martínez, corresponsal.

ES ASALTADO UN ASIATICO POR UN JOVEN DE 16 AÑOS

El asiático Raúl Chang, de 20 años, dependiente del tren de lavado situado en Milagros y Lawton dió cuenta a la policía que transitando por la calle de San Francisco y Octava, en la Víbora, se le presentó Pedro Izquierdo Rojas Lamas de 16 años, vecino de San Francisco y Armas quien portando un machete, amenazó al asiático, exigiéndole le hiciera entrega del dinero que llevaba.

El asaltado comenzó a dar voces de auxilio, por lo que el delincuente echó a correr, yéndose a ocultar debajo de una tonga de madera que existe en Tejar y 13(de donde fué sacado por la policía.

Izquierdo Rojas, fué remitido al Vivac, por disposición del Juez de Guardia Diurna.

Almanaque americano

MARZO 20 1856

Derrota de Walker en Sta. Rosa

JUAN Rafael Mora fué uno de los mejores presidentes de Costa Rica. Durante sus administraciones se aumentaron los centros de enseñanza, se construyeron hospitales y buenos edificios y el silbido de la locomotora —entonces símbolo supremo de progreso—se dejó oír por primera vez en aquellas tierras.

Además, el nombre de Mora está unido gloriosamente a las campañas de Centroamérica contra el audaz aventurero yankee William Walker. Este, apoyando una facción política de Nicaragua, contribuyó a derrocar el gobierno constituido y se adueñó después de dicha república. El sueño de Walker era apoderarse de todo Centroamérica y crear una nación grande, para satisfacer sus ansias de mando y su demanda ambición de riqueza.

En Nicaragua Walker cometió infinitas tropelías, pues creyó que por el terror se impondría mejor. Eran tales sus ideas de opresión, que llegó a decretar la restauración de la esclavitud.

Juan Rafael Mora acogió fraternalmente a los emigrados nicaragüenses y realizó la más activa propaganda contra el intruso, logrando que las repúblicas centroamericanas se unieran ante el peligro común.

Para contrarrestar esos patrióticos trabajos, Walker mandó a Costa Rica a centenares de sus mejores soldados, al mando del coronel Schlesinger y de los capitanes Therpe, Creighton, Prange y Legeay.

Los costarricenses les salieron al paso, y aunque muchos de ellos eran guerreros improvisados, el santo amor patrio les hizo combatir con tamaña decisión que sorprendió a los contrarios.

Estaba el enemigo en Santa Rosa, cerca de Liberia, provincia limítrofe de Guanacaste. De allí fueron desalojados el 20 de marzo de 1856. Era el primer combate de la **campaña nacional!**

El capitán Manuel Quirós acercó todo lo posible las pequeñas piezas de artillería de que disponían a la casa donde se parapetaron los filibusteros, bombardeándola con éxito; pero una bala enemiga hiere a Quirós mortalmente, y al caer grita a los suyos, señalando la brecha abierta:

—¡Entren ustedes!

Los patriotas, ya impacientes por triunfar, cargan a la bayoneta, yendo el primero el teniente coronel don José María Gutiérrez. Ese mismo día había dicho Gutiérrez a sus compañeros de armas:

—Yo voy a morir en la primera acción.

—¿Y por qué?

—Es tan alto el concepto con que me honran los jefes, que procuraré hacerme digno de él buscando el sitio de más peligro.

Y lo buscó, cayendo de los primeros, al entrar en la casa, mas con el consuelo de ver que la victoria les sonreía...

Algunos años duró la campaña contra Walker. Se agravó la situación con la epidemia de cólera, en la cual el doctor alemán don Carlos Hoffmann cumplió sus deberes profesionales con el más abnegado heroísmo.

Al fin Walker fué definitivamente vencido, siendo pasado por las armas en 1860.

Juan Rafael Mora.

Aunque sea triste decirlo, igual suerte cupo, el mismo año, al benemérito Mora. Derribado de la presidencia por una revolución, abandonó el territorio nacional. Volvió al frente de un movimiento revolucionario; y hecho prisionero, lo fusilaron.

Desde 1895 San José de Costa Rica cuenta con un monumento nacional que perpetúa la memoria del prócer ilustre.

M. R. Maribona Viña.

Dos heridos al chocar un auto contra un árbol

Una de las víctimas es hijo del Director del Sanatorio La Esperanza. El otro, M. Robau

En la esquina de Jesús del Monte y Gertrudis, en la Víbora, ocurrió ayer un accidente automovilista, en el cual resultaron heridos dos personas.

A las nueve de la mañana, el automóvil 1882, que manejaba Mario Robau, de 23 años, vecino de Avenida Acosta 4, se precipitó contra un árbol que existe en la esquina arriba mencionada, resultando gravemente herido, éste y su acompañante el joven Pedro Oyarzún Larrea, de 20 años, hijo del director del Sanatorio de La Esperanza.

Robau es hijo del comandante Mariano Robau y según declaró a la policía, el hecho fué puramente casual.

El automóvil quedó completamente destrozado por efecto de la colisión contra el árbol.

UNA FABRICA DE CALZADO, FUE ROBADA DURANTE LA NOCHE, EN JESUS DEL MONTE

En la madrugada anterior se llevó a cabo un importante robo en la fábrica de calzado situada en Jesús del Monte número 295, propiedad de Elías Zoll.

Por la mañana, cuando Zoll llegó a sus oficinas de la citada fábrica, se encontró con que dos grandes cajas donde había pieles, desaparecieron, así como que los documentos se encontraban regados por el suelo.

En un rincón de la oficina se halló un pedazo de carne, amarillenta, estimándose que los ladrones trataron de dársela a comer a un perro, para envenenarlo, sin que el animal llegara a tocarla.

Según lo actuado por la policía, los malhechores penetraron por la puerta metálica que da a la calle de Jesús del Monte, habiendo sido abierta, sin duda alguna, por el cómplice de aquéllos, que se estima quedara dentro del taller.

Lo robado lo aprecia el propietario Zoll, en la suma de mil pesos.

«CHUCA» AL VIVAC

El juez de guardia diurna, remitió ayer al Vivac a José Villegas Borges, alias «Chuca», vecino de 8 entre 3 y 5, por ser el autor de los disparos hechos el pasado día 2, en la esquina de 15 y 14, a José Michelena, sin que le produjera lesión alguna.

El alcalde de la Habana, festejado en su onomástico

Prometió a los empleados que se les restituiría el sueldo anterior, cuando sea posible

Fué agasajado ayer el jefe del Distrito Central de la Habana, señor José Izquierdo, en ocasión de celebrar su fecha onomástica.

Música popular, alegres «chambelonas», anunciaron la llegada del Alcalde al Palacio de la Plaza de Armas, a las diez y media de la mañana.

Hubo felicitaciones de empleados, amigos y correligionarios políticos. En compañía de altos funcionarios de su administración y de su secretario particular señor Augusto Lezama, el señor Izquierdo recibió las congratulaciones por su «santo» en su despacho oficial de trabajo.

El público pasaba a través del gran salón de recepciones del Palacio.

De los primeros en saludar al Alcalde lo fueron el Gobernador de al Habana, señor Antonio Ruiz; el senador de la República doctor Viriato Gutiérrez; el representante a la Cámara doctor Manuel Castellanos; y el Presidente del Consejo Deliberativo, señor Ruy de Lugo Viña, acompañado de los comisionados, señora Eulalia Miranda, Celedonio García, doctor José Genaro Sánchez, Octavio de Céspedes, General Francisco de P. Valiente y David Aizcorbe.

Después numerosas personas estrecharon la diestra del señor Izquierdo, entre ellas, don Juan Mencía; doctor Diego Jiménez; José Guerra; Evelio Govantes; Alfonso Amenabar; Miguel Llaneras; doctores Francisco y F. Loredo; doctor José Fantony; Angel Bertematti; Antonio Méndez y Méndez; doctor Antonio La Riva; Raúl Machado; comandante Eliseo Figueroa; doctor José Manuel Villiers; doctor Meluzá Otero; Francisco Aranda; Matías Rodríguez Arango; doctor Bacallao; Ambrosio Borges; Aniceto Alvarez; arquitecto Giménez Lainier; Carlos Alvarez; Jorge Bombalier; doctor Manuel Sánchez; comandante Delgado; doctor Manuel Bárcenas; doctor Raúl Navarrete; Rúl Guillot; doctor Antonio Broderman; Ignacio Irure; Marcial Digat; capitán Julián Martínez Castell; Mtro. Guillermo Tomás, 1er. teniente Cándido Herrero; Evelino Orta; José Castillo y doctor José Joaquín Espino.

Los miembros de la Banda de Música y los profesores del Conservatorio de Música, del Distrito Central, saludaron conjuntamente al Alcalde.

AGRADECIMIENTO A LOS EMPLEADOS

Con frases demostradores de gran agradecimiento, el señor Izquierdo dió las gracias a cuantos lo saludaron para felicitarlo.

—También se refirió el Alcalde en sus conversaciones con los amigos más íntimos, a su satisfacción por la labor que vienen realizando los empleados del Distrito Central, para ayudarlo en sus empeños administrativos en su propósito de mantener íntegros los servicios públicos, no obstante las dificultades del actual momento económico. Espera el señor Izquierdo, que con las economías introducidas en el presupuesto ordinario del año económico de 1933 a 1934, que comenzará a decursar en julio próximo, sea posible pagar a los empleados con entera puntualidad. También ha manifestado el Alcalde que si, como espera, los ingresos mejoran o se obtienen en la forma presupuestada son sus deseos restituir a los empleados los sueldos anteriores al reajuste último.

NO DEBE SER TRASLADADO EL HOSPITAL DE GUINES

Hemos recibido multitud de cartas interesando que no sea trasladado el Hospital de Güines. En verdad, que dada la posición geográfica de aquella villa, el radio que cubre el Hospital y los servicios eficientes que viene prestando, entendemos que bien puede hacerse un esfuerzo en el plan de economías para evitar la desaparición del Hospital de Güines.

Los torcedores de Punta Brava se han federado

Ingresaron en la Federación Nacional. Otras sociedades se federarán otra vez muy pronto

Ayer quedó confirmada la noticia que circulaba en los círculos obreros de torcedores de esta capital, de que la Sociedad de Torcedores de Punta Brava, ingresaría en la Federación Nacional de Torcedores de Cuba. En las oficinas de la Federación se conocía el acuerdo tomado en principio por la Directiva de la Sociedad, de adherirse a la Federación Nacional, habiendo acordado consultar la Junta General, para que ésta resolviera.

El presidente de la Federación Nacional de Torcedores de Cuba, recibió ayer el siguiente telegrama:

Punta Brava, marzo 19.

Presidente de la Federación Nacional de Torcedores de Cuba, San Miguel 216, Habana.

La Sociedad de Torcedores de Punta Brava, de acuerdo con la Federación Nacional de Torcedores de Cuba.

Nilo Ceballos, Presidente.

Por su parte el Sr. Baltasar Morales, tan pronto recibió el anterior telegrama, le dió contestación en la siguiente forma:

Presidente de la Sociedad de Torcedores de Punta Brava.

Felicite torcedores de esa Sociedad, por el acuerdo adoptado.

Baltasar Morales,

Presidente de la Federación Nacional de Torcedores de Cuba.

El señor Morales, nos ha participado, que otras sociedades de torcedores, se preparan a ingresar en el seno Federativo, y que el Comité Central desde que tomó posesión, su principal labor ha sido la de ponerse en comunicación con las sociedades, dándoles cuenta de los propósitos de reorganización que les animan, para que este superior organismo responda a los fines de su constitución.

HA FALLECIDO EL BILLETERO ARROLLADO POR EL AUTO DEL HERMANO DEL ALCALDE

En el Hospital Calixto García, dejó de existir ayer, el billetero Epifanio Segismundo Hernández vecino de Delicias 58 a consecuencia de las heridas recibidas, al ser arrollado la noche anterior en la esquina de Delicias y San Francisco, el automóvil 8090, que manejaba Isaac Lorenzo Rodríguez vecino de Gervasio 134. El automóvil es de la propiedad de Angel Izquierdo Julián.

M.E.C.D. 2016

un accidente aéreo cerca de Virginia pierden la vida un comandante, un alcalde y un teniente, americanos

NACIONES NO PAGAN US CUOTAS A LA LIGA DESDE EL AÑO DE 1931

e los últimos ocho años ni China ni Perú pagaron solo centavo a la Liga. Costa Rica pagó su cuota y se retiró indignada. Los sueldos de la Liga son considerables

momento

oratoria de la Deuda Pública, ma de las gestiones más úti- y razonables que puede rea- pueblo cubano ante el pue- americano, ahora que rige ington un espíritu de cor- cooperación económica in- l, y un mayor miramien- s conveniencias públicas de s.

decir que, si por motivos al Gobierno de Cuba le es- o gestionar ante el de los Unidos esa moratoria, y por viene pagando con paté- alidad los vencimientos, lo, el momento psicológico icano es propicio para que por dicha moratoria ex- mente, y substanciemos su cia económica para las dos

mo nuestras corporaciones han tenido el acierto de va, es conveniente que coo- todas las demás instituciones presentan otros sectores de la cubana, y que participen en la los empleados públicos y to- llas clases, grupos e indi- quienes afecta el problema y económico: todo Cuba. mos dramatizar, con pruebas nuestra penuria financie- el pueblo del Norte, a fin los tenedores de nuestros bo- persuadan de que estamos en de la capacidad de pago, a pesar de nuestra buena fe sacrificios que venimos rea- lo más beneficioso a sus consiste en otorgarnos la y ayudarnos a reconstruir economía con estímulos rios.

tiene por qué ser un plañido ni limosnero, sino un ale- mutua conveniencia, no só- mente a los tenedores de de la Deuda cubana, sino a cultores, los diversos indus- los comerciantes, interesados sto mercado de Cuba, y a las clases trabajadoras, a las exportaciones a nuestro ocupación.

heroísmo financiero es para seguir pagando la efectivo. Estamos a punto exhaustos de numerario. podremos pagarla con en tanto que nuestras riqueza estén invalida- tarifas americanas.

difundan estas ver- los interesados por mo- ejo o reflejo, nos ayudarán la moratoria de la Deu- otras disposiciones que ne- para no perecer.

norteamericana con fre- ha sido responsable de la federal, mas en estos ins- se holgaría bien de compla- presidente Roosevelt—el hom- Washington—en cual- iniciativa que nos favoreciera. esencial es que se exprese, cla- matemáticamente, la opinión pú- cubana, y que la expresión con- los intereses afines de los Unidos. Es el momento.

La República de Cuba no ha abonado aún su cuota anual correspondiente a la entidad internacional de la L. de las Naciones. Ello se debe especialmente a la crisis inmensa por la que atraviesa la República, la que ha decidido atender a las perentorias necesidades internas antes de contribuir con la cantidad que todos los años ingresa en el organismo internacional radicado en Ginebra.

Sin embargo, la Liga de las Naciones que conoce nuestras necesidades del momento no se ha mostrado exigente en este caso particular, como tampoco ha apremiado a otras nacionalidades, que integran el organismo ginebrino, atrasadas en sus pagos.

La propia Liga se encuentra en la actualidad padeciendo de los embates de la crisis y a este respecto nos han informado lo siguiente:

—La Liga, por no diferenciarse del mundo en general está sufriendo serias dificultades económicas. Para el funcionamiento de toda su maquinaria necesita seis millones de dólares anuales, y cada Estado, miembro de ella, paga una cuota anual de acuerdo con su población, territorio, industria y otros factores importantes. Solo el sesenta y cuatro por ciento de estas cuotas han sido pagadas en el pasado año de 1932 y por esta causa acaso rebaje los salarios a los empleados de la Liga y que sus acitividades sean limitadas.

GRAVE PROBLEMA FINANCIERO

La Liga de Naciones, además de toda suerte de problemas y dificultades, siempre ha tenido, desde su iniciación, un grave problema financiero que afrontar. Durante los últimos ocho años, por ejemplo, China y Perú no han pagado un solo centavo al Tesoro de la Liga, China debe, a la Liga, cerca de dos millones de dólares.

Por otra parte, cobrar las cuotas atrasadas es trabajo difícil y arduo para llevar a cabo con éxito. Costa Rica se sintió tan ultrajada cuando se le recordó el atraso de sus cuotas, que, inmediatamente, las pagó y se retiró de la Liga.

LA MITAD NO PAGA

El año pasado veintitrés de los cincuenta y cinco miembros de la Liga han demorado sus pagos. La lista incluye a China, una gran parte de los miembros de Centro y Sur América, Irlanda, Polonia, Húngria y Jugoslavia. El Canadá solo ha pagado parte de su cuenta y está debiendo a la Liga cincuenta y cinco mil dólares.

Para que funcione una organización tan perfecta como la Liga se necesita dinero; cuando funciona su asamblea tiene diariamente un gasto extra muy elevado, y hay además varias conferencias, comités e investigaciones. Los expertos que van a Ginebra para evacuar consultas, reciben dinero para gastos de primera clase y una dieta para sus gastos.

La Oficina Internacional del Trabajo tiene empleados a más de mil personas. El costo total de la Secretaría de la Liga es de tres millones de francos anuales. El Secretario General, Sir Eric Drumond es de treinta y siete mil quinientos francos y los cuatro subsecretarios veinte mil francos cada uno.

Hay que agregar, además, el costo del nuevo edificio de la Liga que se levanta frente al lago ginebrino y para el cual se ha separado un fondo de cuatro millones de francos. La Secretaría funciona ahora en un edificio que era antes un hotel y que fué comprado por la Liga, en 1914, por un millón de dólares.

Cada gasto de la Liga, antes de ser aprobado por la asamblea debe ser aprobado por el comité de finanzas, de quien se dice que empleó toda una tarde discutiendo si era conveniente aumentar el salario de un oficial de la oficina de Londres en diez chelines por semana.

COMO ESTAN HECHAS LAS CONSTRUCCIONES

El Imperio Británico con ciento cinco unidades contribuye anualmente con la décima parte de las entradas de la Liga, y les siguen, Francia, Alemania, Japón, Italia e India.

Una suma considerable entra anualmente en la Liga procedente de la Rockefeller Fundation y su hijo, John Rockefeller ha obsequiado espontáneamente el edificio para el funcionamiento de la Biblioteca.

Si los Estados Unidos hubieran entrado en la Liga desde su fundación hubieran abonado una suma tan considerable como la del costo de un moderno barco de guerra.

Fuego contra fuego

BROWNSVILLE, Tejas, marzo 18.—(AP).—El evangelista Rev. Floyd N. Bradley, está que para luchar contra el mejor arma es el mismo fuego. Un circo «de la legua» al pueblo de Crawfordsvi- cerca de esta ciudad, al mis- tiempo que el reverendo Bradley, comenzaba sus sermo-

circo, como de costumbre, sus artistas y fieras por calles de la ciudad para a los parroquianos. Mr. Bradley siguió el ejemplo de la del circo, y también desfi- por las calles de la ciudad, dos grandes camiones lle- de personas que entonaban antiguos himnos religio- El mitin religioso estuvo bien atendido. Catorce per- asistieron a la función del

EL NINO QUE HABLA Por ABELA

—La noticia es muy curiosa: en Guane hay un niño recién nacido que habla.
—¿Y tú sabes si contesta a lo que le pregunten?

Se reunieron en Santa Clara los estomatólogos

Se constituyó la Federación Estomatológica de Cuba. Se dió un té bailable poco animado

SANTA CLARA, marzo 19. DIARIO, Habana.—A las cuatro de la tarde de hoy se inició la asamblea de dentistas en el local del Dispensario al amparo de esta ciudad, con objeto de constituir la Federación Estomatológica de Cuba, concurriendo 121 dentistas de toda la República.

El local estuvo vigilado por la Policía Secreta, la Judicial y Municipal, como también la sociedad Liceo, donde los asambleistas fueron obsequiados con un té bailable, que resultó poco lucido.

Abrióse el acto con un discurso del doctor Andrés Consuegra, a nombre del Colegio Dental de Villaclara, siendo respondido por el doctor Parades, presidente de la Mesa provisional. En las elecciones resultó triunfante el doctor Esteban de Varona, quedando cubiertos los demás cargos entre los candidatos integrantes de las candidaturas de los doctores Varona y César Hernández. Terminóse el acto con la proclamación de los triunfadores a las diez de esta noche. **Armando Machado, Corresponsal.**

Los E. U. sufren una serie de fenómenos naturales peligrosos

CHICAGO, marzo 19. AP.—La Primavera oficial ha llegado a los Estados Unidos con un repertorio de fenómenos barométricos y meteorológicos. Los ciudadanos limpian la nieve que se deposita junto a sus puertas; patinan sobre la nieve; usan abrigos para resistir el viento frío y la lluvia; resisten temporales e inundaciones. El único sitio donde la Primavera se manifiesta es en el Calendario.

Las noticias de esta noche anuncian inundaciones en el valle de Ohio que son las peores desde 1913. Por lo menos perecieron cuatro personas.

Temporales azotan distintas porciones del Pacífico, del Atlántico y de los Grandes Lagos, tropezando la navegación con dificultades. El mercante canadiense «Seigneur» pide auxilios desesperadamente desde las islas Aleutinas. Seis tripulantes del pesquero «Votager» han sido salvados después que encalló el barco frente a North Caroline. Un derelicto crea peligrosa la navegación frente a los bancos George en el Atlántico.

Tres personas, por lo menos, han perecido cuando un aeroplano militar cayó por causa de la niebla, ceroa de Petersburgh, Virginia.

Nieva copiosamente en el Centro Oeste. La ventisca y la lluvia hace desagradable el tiempo en otras porciones. La temperatura en Nueva York es de 35 grados.

Un temblor de tierra de moderada intensidad se sintió en la región de California.

Arkansas ha visto pasar un tornado.

Illinois entró en la Primavera con cuatro pulgadas de nieve.

Marconi realiza sus inventos y experiencias en el Vaticano, por autorización del Papa Pío XI

Cree que con sus ondas ultracortas podrá establecerse la comunicación perfecta entre distancias de 230 millas. Pondrá la telefonía al alcance del pueblo, dice Marconi

CIUDAD VATICANA, marzo 19. (AP.) El senador Guglielmo Marconi trabajará en el desenvolvimiento de la trasmisión por medio de micro-ondas bajo la bandera blanca y amarilla del Estado pontificio.

El Papa Pío XI le ha concedido permiso especial para que realice sus experimentos. Serán efectuados en la primera estación de onda ultra-corta del Vaticano, construida en esta ciudad a instancias del Sumo Pontífice.

Marconi considera que los resultados de sus esperimentos han de ser de trascendental importancia. Espera que la trasmisión por medio de la micro-onda—que es posible merced a su última invención—podrá la radio-telefonía al alcance del pueblo.

Ha sido por medio de una planta de radio instalada aquí por Marconi que la voz del Pontífice fué trasmitida por vez primera a todas partes del mundo. Montando estaciones de micro-ondas aquí y en el Castillo Gandolgo, residencia veraniega del Papa, situada a veinte millas de distancia, el Papa tuvo el honor de ser el primer humano que hiciera uso regular del último descubrimiento del mago del radio.

Cuando la comunicación se inauguró el 11 de febrero, el Papa y Marconi expresaron deseos de que las investigaciones de este último contribuyeran «a la verdadera paz cristiana de todos los pueblos».

El inventor ha demostrado ya que su micro-onda— de cincuenta y siete centímetros—permitirá conversaciones a una distancia de 230 millas. Cree que la distancia podrá ampliarse considerablemente más tarde.

Las dudas que se abrigaban relativas a que las ondas ultracortas

Guglielmo Marconi

penetrasen a través de los obstáculos, expresadas en los primeros tiempos de los experimentos de Marconi, se han desechado.

Tampoco es obstáculo para las ondas ultra pequeñas la curvatura de la Tierra. Algunos hombres de ciencia pensaban que ello podría ser obstáculo insuperable.

Las ondas pequeñas ofrecen completo secreto y no están sujetas a las perturbaciones que ofrece la trasmisión de ondas largas en tiempos difíciles.

«Las micro-ondas llegarán a ser el nuevo medio económico de trasmisión del mundo», dijo Marconi refiriéndose a sus inventos. «Su utilidad será evidente en las comunicaciones entre la tierra y el mar.

«Ofrecen un mundo de posibilidades, algunas de las cuales serán valiosísimas. Me propongo seguir estudiando las ondas ultracortas, especialmente las que me parecen de particular importancia para la seguridad de la navegación».

Tres muertos al caer un avión militar de E. U.

Un teniente, un comandante y un Alcalde fueron las víctimas. El aeroplano quedó destrozado

WASHINGTON, marzo 19. (AP.)—El teniente James A. Willis y sus dos pasajeros, el alcalde James A. Willis, su padre, y el comandante John A. Parker, resultaron muertos hoy cuando el aeroplano transporte militar en que volaban cayó violentamente cerca de Petersburg, Virginia.

El teniente Willis fué extraído del montón de hierros en que había quedado convertido el avión por un agricultor y fué identificado por una carta que llevaba en el bolsillo. Se asegura que murió instantáneamente.

Más tarde se recuperaron los otros dos cadáveres que se hallaban carbonizados.

Del aeródromo Bolling manifestaron que el comandante Willis hacía un vuelo desde Pope, Fayetevile, North Caroline.

La reelección queda abolida hoy en México

Será promulgada la reforma de la Constitución que prohibe a los funcionarios reelegirse

MEXICO, marzo 19 AP.—El congreso mexicano se reunirá mañana en sesión extraordinaria para promulgar oficialmente la enmienda constitucional, que se refiere a la reelección de los funcionarios del gobierno.

La enmienda, popularmente conocida por el nombre de «Ley anti-reeleccionista», fué aprobada por el Congreso en noviembre del año pasado, y ya ha sido ratificada por más de las dos terceras partes de la legislatura de los estados.

La enmienda dice que el presidente de la república será electo por un período de seis años, que subirá al poder el día 1 de diciembre, y que no puede ser re-electo.

Los senadores servirán períodos de seis años también, y los diputados serán electos por tres años. No pueden ser re-electos en el período siguiente.

Se espera que la sesión del congreso de mañana solo dure pocas horas.

HOY COMIENZA LA EPOCA DE LA PRIMAVERA EN EL HEMISFERIO DEL NORTE

WASHINGTON, marzo 19. (AP.)—El sol, a partir de mañana, brillará con más fuerza durante seis meses en la mitad septentrional del mundo que en la meridional. En otras palabras, mañana comienza la Primavera.

El 20 de marzo, a las 8.34 de la noche, es el momento del Equinocio de verano, que son las palabras que expresan los técnicos para significar el advenimiento de la Primavera. El Equinocio de verano ocurre cuando la Tierra, que da vueltas alrededor del Sol, adquiere tal posición que la parte situada al norte del Ecuador reciba más calor, siendo los días más largos que en la parte Sur.

Los meteorólogos indican que en esta Primavera el calor será mayor que lo normal, a juzgar por la tendencia de las temperaturas de Primavera en los últimos años.

LOS ESTADOS UNIDOS SE PROPONEN RECONOCER AL GOBIERNO SOVIET-RUSO

El Senador Borah continúa su campaña en el Congreso, en pro del reconocimiento de la URSS

WASHINGTON, marzo 19. (AP.) La Asociación Nacional de Política Extranjera, en su informe sobre la actitud de los Estados Unidos hacia Rusia, declara que «con la toma de posesión del gobierno de Roosevelt, el reconocimiento del Soviet, aparece más probable que en ninguna época desde 1 917.»

«Según algunos observadores—añade el informe—uno de los primeros pasos del gobierno de Roosevelt debe ser el de reconocer el actual régimen ruso, para estimular el comercio entre los dos países y facilitar la colaboración en lo que se refiere a los planes de la Liga de las Naciones con respecto a los problemas del Lejano Oriente.»

Mientras tanto el senador Borah, de Idaho, y otros partidarios del reconocimiento del Soviet, continúan su campaña en el Congreso Aparentemente estos señores han acordado esperar hasta que el presidente Roosevelt haga saber sus opiniones oficiales sobre el particular.

EL DR. HAYS, FALLECIO EN LONDRES, A LOS 73 AÑOS

LONDRES, marzo 19. (AP).—Harry Hays Morgan, ex representante de la Junta de Guerra de los Estados Unidos en Cuba y representante de la Administración de Alimentos americana en aquella República, ha fallecido hoy a los 73 años de edad en la residencia de su hija en Londres, Lady Furness, esposa de un magnate de la industria naviera inglesa.

También desempeñó Morgan otros cargos diplomáticos, como cónsul general en Buenos Aires, alto comisario de Comercio en Bélgica y cónsul general en Bruselas.

Los funerales se celebrarán el martes.

Los enfermeros no pudieron cargar a un paciente que, pesaba cerca de 500 libras

LOS ANGELES, marzo 19. (AP).—Respondiendo a una llamada urgente, una ambulancia se presentó a recoger a un paciente, pero el personal del vehículo estuvo a punto de desmayarse cuando se encontró ante Salem Monsour, que pesa nada menos que 475 libras.

«Pero no estamos equipados con grúas ni aparatos para izar a enfermos de ese peso», dijo el conductor Hal de Groot.

Durante la conferencia Monsour resolvió el problema.

«Escuchen, señores», dijo el paciente, asomando la cabeza por entre las sábanas, «Yo puedo subir y bajar de la ambulancia.»

Así lo hizo. En el hospital se diagnosticó su mal como tonsilitis aguda.

Los bolivianos se apoderan de Campo Jordán

Pusieron a los paraguayos en fuga, siendo perseguidos por los aeroplanos de bombardeo

LA PAZ, Bolivia, marzo 19. (AP.) El estado mayor general anuncia que los bolivianos están en poder de todo el sector de Campo Jordan, habiendo obligado a los paraguayos a retirarse para no ser copados.

Agrega que la victoria ha sido resultado de la ocupación por los bolivianos del fuerte del Alihuata el 12 de marzo, con lo que se ha terminado la fiera lucha que ha venido sosteniéndose durante seis meses por la posesión de Campo Jordan.

Dos mil paraguayos se retiran ahora en dirección a los fuertes de Gondra y Rojas Silva perseguidos por los bolivianos y los aeroplanos de bombardeo.

Campo Jordan se llamaba en otro tiempo Kilómetro Siete.

Los torcedores deben propiciar la unión y olvidar los errores

Hemos recibido distintos escritos firmados por obreros torcedores, y como todos giran en torno a la última asamblea, nos vemos precisados a condensar en unos párrafos, las aspiraciones consignadas en los mismos, procurando al hacerlo, fijar la esencia de sus ideas, en dichos escritos contenidas.

EL CONFUSIONISMO PERDURA TODAVIA

En la Junta General, se ha advertido que perdura el confusionismo y el apasionamiento que ha caracterizado el pasado conflicto, pues se ha visto el deseo de ejercer una actuación drástica, condenando a la muerte civil a muchos compañeros que fueron a trabajar a los pueblos del interior, en los cuales las colectividades de torcedores en ellos radicadas, abandonaron la lucha y pactaron con los fabricantes. Se ha esbozado en los momentos álgidos de la derrota, la necesidad de restablecer la unión de las masas de torcedores, tan pronto como se retiraran los dirigentes que habían propiciado los pactos, porque enfrentados los dirigentes que se consideraban vencedores, con los vencidos, no podrían actuar en un acercamiento, por los personalismos que se desarrollan en estas luchas societarias. Se auguraba que a raíz de la lucha no podían dominarse los apasionamientos, pero se preconizaba la necesidad de fomentar las corrientes de unión entre los obreros, para defender sus intereses en la industria tabacalera.

LAS HERIDAS SANGRAN DEMASIADO TODAVIA

El apasionamiento de los debates en la última junta, las medidas que se presentaban de irradiar a los que habían ido a trabajar, sin enjuiciar con calma y serenidad ,todos y cada uno de los factores que las circunstancias determinaron tal actitud; sin considerar el estado de miseria, que más imperioso que la maldad, llevó una gran parte de las mesas a los talleres, al ver que transcurrían los meses, en una lucha en la cual no había más recurso que el hambre en todos los hogares; cuando la resistencia prolongada se estimaba por todos los observadores del movimiento una heroicidad de los obreros que ante los sufrimientos que padecían, no claudicaban, tales medidas demostraron que las heridas están sangrando todavía, y perdura la animosidad y el espíritu de lucha demasiado vivo en el ánimo de muchos obreros, especialmente, en aquellos que no han podido encontrar ocupación; y en algunos que en cierto modo han sido dirigentes o consejeros en el pasado conflicto, en el que les movió más el interés personalista, que las conveniencias de la colectividad, y en estos momentos no fijan su atención tampoco en la perdurabilidad de la organización, ni en los escollos que ésta debe sortear, para reorganizar de modo firme sus fuerzas, a fin de que en el porvenir se estudien más serenamente los problemas, y sean los errores pasados lección objetiva que evite caer en otros tan funestos como los que convirtieron un ejército unido, en fracciones que carecen de toda fuerza moral para una defensa efectiva por las cuales han comenzado a abrirse portillos en las antiguas trincheras de la solidaridad, por cuyos portillos avanza cada día más la desvalorización del trabajo, acompañada de discordias, rencillas y pasiones, ofreciendo como en una subasta el trabajo más barato cada día que pasa.

ES TARDE PARA HACER TRAIDORES

Es tarde—arguyen algunos de nuestros comunicantes—para hacer traidores a los dirigentes, porque la masa estaba obligada también a ver en su debido tiempo, lo que ellos no querían ver, el acercamiento de la derrota, y es mucho más tarde todavía, para pretender hacer traidores a cientos de compañeros, que arrastrados por sus necesidades, por el temor de no llegar a tiempo a la obligación de una mesa de trabajo, desfilaban en busca de éstas, a sabiendas que en el trabajo no podría aplicarse la sentencia bíblica «los últimos serán los primeros», porque aquí irremediablemente, los que llegaran último, se quedarían en la calle.

LA LABOR REALIZADA

Tendrá defectos—nos dicen otros—la labor realizada por la comisión provisional, nombrada para dirigir la sociedad al destituir el anterior Ejecutivo, mantenedor de la huelga; en el desconcierto que imperaba, no podía haber líneas rectas, ni pautas; habían sido nombrados para recabar trabajo en cualquier forma, en toda medida posible para los torcedores de la Habana; se les entregaba un ejército en desorden, sin tener libertad muchas veces para consultar sus determinaciones, ni pedir orientaciones. Tendrá defectos también el actual Ejecutivo, al operar en iguales condiciones, pero por encima de todo, es necesario sobreponer las realidades de la hora presente, y cimentar la organización para el porvenir, porque en medio del desastre pasado e irremediable brilla una luz, surgida del poder de la organización, la de que los industriales, tienen hoy el convencimiento que no tenían en pasadas épocas, al reconocer que los obreros deben vivir organizados, porque comprenden que en la desorganización obrera, como en la desorganización de los propios industriales, radican los principales males de la industria.

Podrán censurarse las actuaciones de la comisión y del Ejecutivo, pero median pactos y compromisos, de los cuales no se puede prescindir, y a ello se opondrían los que se hallan trabajando hoy por consecuencia de ellos; en la Asamblea algunos se manifestaron en tal forma, y se opondrían cuantos encontraran mañana medio de trabajar.

Hay necesidad de rectificar los procedimientos desechando medidas drásticas irrealizables, para ir en pos de nuevas realidades defensivas, en el campo obrero y en el patronal, campos éstos muy importantes todavía, para defender la industria, rodeándola de prestigio, valorizándola en todo lo posible, para que aun pueda ser fuente de vida para el capital y para el trabajo.

LOS ESTRAGOS DEL TORNADO DE TENNESSEE

Después de barrer las poblaciones del Norte de Arkansas y de la parte Sur de Missouri, un fuerte tornado azotó con gran furia todo el Estado de Tennessee, causando la muerte de treinta y cinco personas e hiriendo a más de cuatrocientas. Los daños materiales fueron, también, enormes, pues pueblos enteros quedaron totalmente destruídos. La fotografía muestra a un grupo de obreros escarbando en las ruinas de una casa de East Nashville, donde hallaron a una mujer muerta y a un niño herido.

USPENDIDOS TODOS LOS CONCEJALES DE VERACRUZ Y SOMETIDOS A PROCESO

les acusa de extenderse en funciones, imponiendo tributos a los establecimientos

VERACRUZ, marzo 19. (AP)— El Ayuntamiento veracruzano ha sido suspendido por la Legislatura local y miembros citados ante un Gran Jurado para responder a las acusaciones que se les hacen de haberse excedido en su autoridad imponiendo tributos a los establecimientos de licores.

Una Junta designada por el gobernador del Estado regirá los destinos del consistorio.

GENERAL ELIAS CALES RUMBO A ENSENADA

CIUDAD MEXICO, marzo 19. — El general Plutarco Elías Calles salió a las once de la mañana hoy para Ensenada, Baja California, donde descansará un par de días.

Le acompañan el secretario de la Guerra, Lázaro Cárdenas, y otros en el tren que salió para Mazatlan, Sinaloa. En dicho puerto el ex presidente embarcará para la Ensenada, residiendo en la casa del presidente Rodríguez.

MANIFESTACION CONTRA LAS ACTIVIDADES DEL JAPON EN LA MANCHURIA

NUEVA YORK, marzo 19. (AP.)—Donald Henderson, profesor de Economía de la Universidad de Columbia, anunció hoy que «la Comisión americana para la lucha contra la guerra», celebrará una manifestación el jueves en el muelle con motivo de la llegada de Yosuke Matsouka, jefe de la delegación japonesa en la Liga de las Naciones.

«El viaje de Matsouka por los Estados Unidos—dijo Henderson—tiene por objeto hacer contratos para la compra de municiones y material de guerra, mientras conferencia con nuestros imperialistas al fin de obtener su apoyo para las actividades militares del Gobierno japonés.»

UNA FLOR TITULADA «MRS. ROOSEVELT» EN LA EXPOSICION

NUEVA YORK, marzo 19. (AP.) Una de las características de la Exposición anual de flores que se inaugura mañana en el Gran Central Palace es la rosa «Mrs. Franklin D. Roosevelt, de color amarillo, la que fué sembrada por John H. Traendly.

M.E.C.D. 2016

Bromas y Veras

Por J. ARISTIGUETA

OTRO Tesorero Municipal más, el de Mantua, parece haberse levantado con los fondos, y me parece que se obra un poco a la ligera con los juicios desfavorables que se hacen, acera de esos funcionarios.

Un alzamiento de un funcionario, puede contener un impulso patriótico: todos los que se alzan, lo hacen en nombre de algún sagrado principio, y no sé yo por qué ha de ser patriota el que se alza con un fusil, y no ha de serlo el que se alza con el santo y la limosna.

Por lo pronto, hay que tener en cuenta que el cargo de Tesorero entraña el deber de custodiar los fondos que le están encomendados. Por tanto el Tesorero que se alzara, dejando los fondos abandonados, sería un mal funcionario. A la hora de alzarse un Tesorero, cumple con su deber manteniendo celosamente la custodia de los fondos. Así, se pierde el funcionario, pero no se pierden los fondos, nada más que de vista. Porque eso sí; no hay quien vuelva a echar la vista encima a los fondos ni al fondero (que es como también puede, o debe llamarse a los que tienen fondos, con más motivo que a los que tienen fondas).

Por otra parte, tampoco esas desapariciones tan repentinas como previstas de los Tesoreros, deben extrañar a nadie; Porque, lo primero que se advierte a los tesoreros cuando se les da posesión del cargo, es que su principal obligación será correr con los fondos. Y, naturalmente, en cuanto se ven con una cantidad digna de probar sus habilidades para llenar ese pedestre cometido, lo llevan a la práctica con un entusiasmo que, si en vez de correr con los fondos, corrieran con una bicicleta, la copa no había quien se la quitara

Y ya que refiero a las bicicletas, creo que convendría dejar de una vez establecido el género de deporte a que deben pertenecer la carrera del Tesorero. Porque un castizo dirá que los tesoreros «ahuecan el ala», y por ese antecedente tendríamos que con venir que, cuando un Tesorero corre con los fondos, no corre, sino vuela; y por lo tanto debe catalogarse el deporte entre los de aviación: y lo confirma el hecho de que, además de ahuecar el ala, se llevan un buen pico. Es, por tanto, un deporte volátil. Y queda determinado en definitiva que es así, tenido en cuenta que todo el mundo conviene en que los tesoreros se alzan, ni más ni menos que los aeroplanos, los globos y los gritos de los contribuyentes.

Pero contra esos argumentos aviatorios hay otros no menos respetables, y el primero es que, si la cosa tiene algo de aviación, es porque son el Ayuntamiento y los contribuyientes los que quedan aviados, y no el Tesorero, aunque no cabe duda que el que puede atrapar un buen fondo municipal (que teniendo el Tesoro buen fondo, ha de ser muy santo) se avía para toda la vida. Más el argumento antiaéreo definitivo es este otro; que para correr un Tesorero necesita tener buen fondo, pues no se ha dado el caso de uno sólo que corra sin esa condicional: Y ya, esto de los fondos, como necesidad para correr, entra en el radio de los deportes marítimos; porque los buques tampoco corren si no tienen fondo. Y es más; que ya está demostrado hasta la saciedad que, para hacer una buena carrera, lo mismo los barcos que los tesoreros, antes «limpian» los fondos. Así pues, el deporte de los tesoreros es marítimo: y lo prueba también el hecho final, incontrovertible, terminante, aplastante y abrumador, de que los tesoreros, igual que los barcos ¡corren la mar!

Así pues, yo propongo que se abra un concurso para definir si las carreras de los tesoreros, ya tan acreditadas y frecuentes entre nosotros, deben catalogarse entre los deportes aéreos (ya que se evaporan los deportistas) o entre los marítimos, ya que resultan tan buenos «pejes»; tan buenos, que con mucha dificultad se pesca a uno sólo.

Y, desde luego, que no se hagan juicios ligeros acerca de esos patriotas, que así se alzan sin abandonar su principal misión. Que se espere a que ellos vuelvan y expliquen la razón que los movió a surcar los aires si se fueron volando, o arrostrar las embravecidas olas, si, como damos por seguro, corren la mar.

Y si no vuelven, y nos dejan sin explicación (y sin dinero, desde luego) tampoco será cosa de hacer comentarios, porque nadie debe comentar lo que no se explica.

Y si la cosa no tiene explicación, ya está explicada.

DELE a su vieja plancha un merecido descanso. Si después de largos años de leales servicios sufre algún contratiempo,

¡NO LA REPARE!

Gastará dinero y siempre quedará expuesta a nuevas interrupciones.

No vale la pena arreglarla cuando puede Ud. aprovechar ahora nuestra

VENTA ANUAL

DE

PLANCHAS ELECTRICAS

y comprar la marca y el tipo que más le convenga a un precio reducidísimo y con amplias facilidades de pago.

¡Venga hoy a escoger su nueva Plancha Eléctrica!

Cía Cubana de Electricidad
A las Ordenes del Público

REGLANAS

NUEVA CRISTIANITA

Lo es desde ayer.

La linda niña Madai Lucía Bosch y Domínguez.

Hija amantísima de la distinguida y bella señora Gudelia Domínguez de Bosch y de nuestro popular y querido alcalde doctor Fernando Bosch y Martínez.

De manos de nuestro cura párroco R. P. Francisco Fernández del Moral, recibió la monísima Madai Lucía, las regeneradoras aguas del bautismo.

Fueron sus padrinos: su abuelita la señora Ana María Daniel y el doctor Eduardo Escasena y Esquile, director de Justicia.

Acto ese celebrado en la intimidad.

Pero que muy gustoso consigno.

OPERADO

Lo ha sido.

El doctor José Ponce de León, Juez Correccional de Santa Clara y ex Juez de Regla, donde tantas simpatías supo captarse.

Operación practicada con extraordinario éxito por el reputado doctor Pedro Manuel González Lequerica.

En la Clínica Fortún-Sousa.

Por día aumenta su mejoría.

¡Cuántos a celebrarlo!

PETICION DE MANO

El martes pasado.

Fué pedida en matrimonio la señorita Ana Joaquina Monford, por el joven Jorge Tellería, de la sociedad guanabacoense.

Oficiales son ya, sus relaciones amorosas.

¡Enhorabuena!

UNA VERBENA

Que ha despertado gran interés.

Ella es la que se efectuará el próximo sábado en el local social del Luyanó Sport Club.

Amenizarán las bailables tres conocidos conjuntos musicales:

La orquesta de «Corman».

El Jazz Band «Mario Guás».

Y el septeto «Guarina».

Pedro M. Carrera, Fernando Fernández y Baldomero Gutiérrez son los encargados del éxito de esa fiesta.

Y lo lograrán.

Dado sus numerosas relaciones.

Y simpatías.

BAUTIZO

Se efectuó ayer.

En nuestra parroquia.

En ese acto recibió las aguas del bautizo el gracioso niño Alberto Domingo Méndez e Iglesias, hijo de mis estimados amigos los esposos María Iglesias Martorell y Ceferino Méndez Díaz.

Como padrinos actuaron la gentil y bella señorita Antonia Iglesias Martorell y su prometido el joven José Victoria.

Para los padres y padrinos, van con estas líneas, mi felicitación.

Y para el nuevo cristianito:

Un beso.

LIGA MUSICAL CUBANA

Prestigiosa Institución musical.

Ha reanudado sus actividades sociales.

Así me lo informa su secretario, mi caballeroso amigo teniente Armando Romeu y Marrero, director de la Banda de la Marina de Guerra.

Sépanlo sus asociados.

Y simpatizadores.

UNA BODA

El pasado viernes.

Contrajeron matrimonio ese día la muy simpática y bella señorita Juanita González y el joven Carlos Guzmán.

¡Qué sean felices!

ONOMASTICOS

Lo celebraron ayer.

En primer término una dama para quien el cronista tiene todo su respeto y simpatía:

Josefina Suárez de Hernández.

Fefa «Vilarello de Fernández, Josefina Espiniella de Taboada.

Pepilla Salazar de Fernández, Josefina González de González.

Y las señoritas:

Josefina Suárez Candela, la linda y muy simpática sobrina del doctor Hilario Candela y León, Jefe de Sanidad de Regla y Guanabacoa.

«Pepilla» Pérez Díaz, Josefina Rich, Josefina Santana Gómez.

La airosa Josefina Esquivel, Josefa Rubio, Fefa González, Josefa Valdés.

Josefina Rodríguez, Josefina Pantín y la linda «Nenita» Pérez Alvarez.

Y la simpática Josefina Barreiro, cuya residencia fué asaltada por sus amiguitas, improvisándose una bonita fiesta bailable.

Los señores:

José Granda, empresario del teatro «Regla» y su graciosísimo hijito José Alberto Granda y Fernández.

José González Pérez, José Gómez Valdés, José Abecassis.

José Namán Cora.

El doctor José Ponce de León, José Amaya y su simpático hijito Pepito.

José González y su hijo Pepito, José Luis Quintana, José Fajo.

José Angel Salazar, Pepito Fajo.

José Artimes y José Argiles.

José López y Fuentes, José Antonio García.

José Antonio Ruiz.

José Valdés, José Hernández, José Pérez.

Reciban todos, aunque tarde, mi felicitación.

Con un saludo.

HOGAR FELIZ

Feliz y gozoso.

Encuéntrase así el de mis estimados amigos los esposos Josefina González y Eusebio González.

Quienes ven aumentada su felicidad con el advenimiento de un hermoso niño.

El primero.

De su amorosa unión.

Mi felicitación para los nuevos papás.

Y para el baby, un beso.

PALMENIA GARCIA

Gentil señorita.

Ha sido operada con feli resultado por el doctor Núñez Portuondo.

En la Clínica de Asociación Cubana de Beneficencia.

Encuéntrase Palmenia, en su nogar, convaleciendo de esa operación.

Y con tal motivo está siendo muy visitada por sus numerosas amistades.

Todas, a desearle un pronto y total restablecimiento.

¡Tal es la simpatía!

Que goza en el seno de nuestra sociedad.

DON PEDRO HERMIDA

Ha fallecido.

El pasado jueves.

Su entierro fué una fiel exposición del afecto que por él sentía la sociedad reglana.

¡Cuántos a sentirlo!

El DIARIO DE LA MARINA, del cual era un antiguo suscriptor don Pedro Hermida, envía por este medio, a sus familiares todos, su pésame.

Muy sentido.

EL CONCIERTO DE AYER

En el Casino Español.

Fué un éxito artístico.

A las diez de la mañana dió comienzo el programa.

Con los siguientes números:

1—Scenes Pittoresques. Massenet.

a—Marche.

b—Air de Valet.

c—Angelus.

d—Fête Bohème.

2—Caprice Italien. Tschaikowsky.

Banda de la Marina de Guerra, bajo la dirección del maestro teniente Armando Romeu Marrero.

3—Deux Arabesques. Debussy.

a—Mi mayor.

b—Sol mayor.

Sólo de piano por la profesora señora Zenaida Romeu de Sequeira.

4—Tarantella. Piezonka.

Profesora señora Zenaida Romeu de Sequeira.

Segunda parte:

5—Merilyn. R. Widoff.

Solo de saxofón por el profesor Armando Romeu y González, acompañado al piano por la profesora señora Zenaida Romeu de Sequeira.

6—Andante From 5a. Symphony. L. V. Beethoven. Banda de la Marina de Guerra.

7—Obertura II Guarany. C. Gómez.

9—Himno Nacional Cubano. Figueredo.

Banda de la Marina de Guerra, bajo la dirección del teniente Armando Romeu Marrero.

Tanto el teniente Romeu, como sus hijos la señora «Cuquita» Romeu de Sequeira y Armandito Romeu González, obtuvieron prolongadísimos y unánimes aplausos de la selecta y brillante concurrencia allí reunida.

Quedó lanzada una idea:

La de formarse una sociedad para ofrecer conciertos mensuales.

Como medio de divulgación musical.

Idea que pronto será realidad.

A juzgar por la simpatía con que fué acogida.

Algunos nombres anotamos en el intermedio.

Sea el primero el de una dama que es «leader» en todos nuestros actos sociales.

Me refiero a la bella y airosa «Bebita» Correa de Reboredo.

Otro nombre que tiene toda nuestra simpatía:

Angélica González de Romeu, esposa del teniente Romeu.

Ana Rosa Castellanos de González, Teresa Bergery de Rodríguez.

Estela Ruiz de Pérez.

Enma Romeu de Siemert, Marina Bonfil de Belunet.

Y Raquel Ramos viuda de Sequeira.

Señoritas:

Las profesoras Anita Bosch y Martínez, Mirta Vilarello Bosch.

Emilia Querol, Loló Prats, Georgina y Clara Ramos.

Stilita Pérez Díaz, Blanca Nieves Castellanos.

Sofía y Carmelina Vilarello.

La muy simpática y bella Gloria Yester, hija de mi buen amigo el teniente Yester, delegado en la secretaría del Instituto de la Habana.

Loló Rich, María Alemán, Terina Rodríguez Bergery, Mercedes Basilio.

Hasta las doce del día duró el concierto.

A esa hora se inició el desfile.

Llevando todos los más gratos recuerdos.

De un exquisito programa musical.

Admirablemente ejecutado.

UNA FELICITACION

Aunque tarde.

No quiero dejar de consignarla,

Dirigida va a la señora Matilde Prieto de Vázquez.

Quien en días pasados celebró su santo.

¡Felicidades!

ENFERMA

Lo está una apreciada dama:

Bernarda Gómez viuda de Gómez.

Muchos son a interesarse por su salud.

Y a desearle un pronto restablecimiento.

Entre ellos, el cronista.

Alejandro PEREZ

UNA SOLA PRUEBA
¡¡ ASMÁTICOS !!
LOFAOL
DROGUERIA "SARRÁ"

Banco Herrero
OVIEDO
Cuentas corrientes y Caja de Ahorros con abono de intereses. Toda clase de operaciones
Dirección Telegráfica BANCHERRERO

afecciones del riñon, trastornos urinarios
curados por
URISANINE
antiseptico y diuretico
1 ó 3 cucharaditas al dia
De venta en todas las Farmacias

POLVOS DE ABISINIA
EXIBARD
Sin Opio ni Morfina
Muy eficaces contra
ASMA
Catarro — Opresión
y todas afecciones espasmódicas de las vías respiratorias.
Doctor E. PERRE
22, rue Richelieu
PARIS
TODAS FARMACIAS

Casos y Cosas

IMPOSIBLE

Por mucho que me lo juren,
no puedo creer que un niño
ya sepa hablar a los treintaiun días de haber nacido.
Es mucha bola esa bola.
Es un cuento de camino
que se lo harán al que crea
en el falso espiritismo.
Pero a mí, que dudo a veces
que tres y dos sean cinco,
ese trago no me pasa,
francamente, del garlito.
En otros tiempos, ¡quién sabe!
¿Pero ahora? ¡Ni a prodigio!
Por muy precoz que resulte,
¿de qué va a hablar ese niño?

Sergio ACEBAL

¡BUENAS NOTICIAS!

Para gozar de salud perdurable.

Buenas noticias para quienes deseen comenzar el día con esa sensación de bienestar y de alegría que acompaña el funcionamiento normal de los intestinos. Un renombrado médico inglés ha descubierto un medio sencillo de remediar el más común de los males y auxiliar a todos aquellos que necesitan ayuda con frecuencia. Algunos requieren esa ayuda diariamente, y por lo tanto necesitan un laxante eficaz, agradable e inofensivo; un laxante suave y que no irrite; un laxante que obre solamente sobre el intestino grueso sin afectar la digestión.

El medio más sencillo de asegurar la buena salud consiste en ayudar a funcionar debidamente el intestino.

Las Píldoras de Brandreth combinan seis valiosos ingredientes vegetales, y su acción es tan perfecta que ha merecido la aprobación del mundo entero. Hoy gozan de una gran demanda en más de 70 países.

Los más afamados especialistas declaran que el estreñimiento, que envenena el organismo, es la causa de la mayoría de las enfermedades. Las Píldoras de Brandreth protegen contra ese envenenamiento del sistema y renuevan la vitalidad y la alegría.

Pruébelas una semana. Observe lo suave y lo seguro de su acción. Son el laxante ideal para toda la familia. Las venden todas las buenas farmacias.

CRUCIGRAMAS

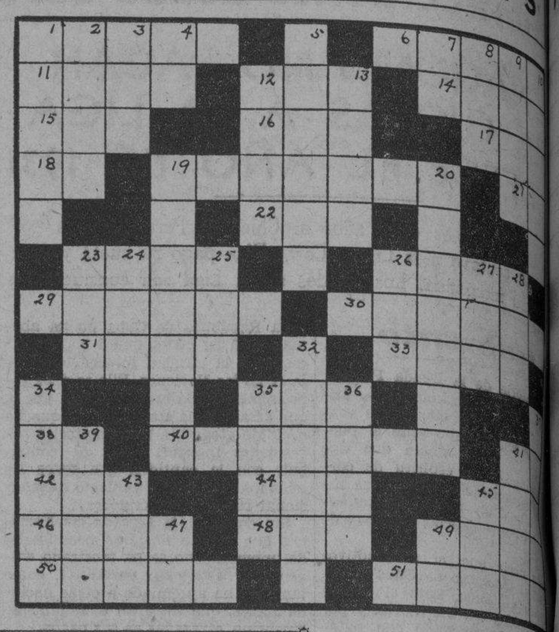

CHARLAS ODONTOLOGICAS

Por el doctor Eeverildo A. Jerez

LA BOCA Y LA SALUD GENERAL

Velar por la salud pública es una obligación, un deber, algo más: una ley de humanidad a la cual todos debemos propender y estimular, y como la boca—vestíbulo de las vías digestivas—representa un factor de primer órden, si acaso no el más importante, en la salud individual, es por lo que no nos cansaremos de propagar la necesidad de conservarla en condiciones favorables a realizar su valiosa función fisiológica.

En que la boca es factor decisivo en la salud del hombre están contestes los más autorizados para saberlo y decirlo: los médicos y los odontólogos; pero es que la importancia de la boca, por ser tan manifiesta, es ya del dominio de todos los estudiosos y observadores.

Vemos hoy en día a los médicos conscientes recurrir al campo bucal buscando los síntomas de enfermedades generales para un diagnóstico racional, y otras veces recurrir a ella como fuente causal de las enfermedades que investigan.

Septicemias agudas y crónicas de origen dentario; las piohemias agudas, los envenenamientos crónicos de idéntico origen, que simulan la miocarditis, el mal de Bright, el cáncer, la anglocolitis. Dispepsias, úlceras crónicas del estómago, vómitos, indigestiones. El doctor Rousset, nos ha hablado sobre la gastritis séptica de origen buco—dentario. Un trabajo de Rouget nos ilustra sobre las septicopiohemias de origen dentario igualmente. Las acciones crónicas por las influencias nocivas que ejercen las lesiones dentarias, son múltiples; exaltaciones virulentas de las bacterias saprófitos y patógenas de la boca; intoxicación con las toxinas pútridas que son deglutidas; propagación inflamatoria por los linfáticos; irritación refleja de los nervios, etc. todo un caudal de procesos morbosos.

El aparato digestivo nos ofrece variadas manifestaciones patológicas de fuente bucal: estomatitis de toda naturaleza, amigdalitis crónicas o de repetición, trismos, esofagismos, dispepsias y sobre todo las de fermentaciones pútridas, con estado caquécteco, que simulan el cáncer, ulceraciones estomacales etc.

Afecciones hepáticas y renales, así como muchas que se manifiestan en los bronquios y pulmones, son de origen buco—dentario.

Lang, en una estadística de 215 casos de inflamaciones oculares, atribuyó 139 a la septicidad bucal.

Como vemos, no hay un órgano en el mecanismo funcional del hombre que no esté expuesto a recibir la influencia morbosa de una boca descuidada. No hay que olvidar que la boca, aun en estado normal, tiene una flora bacteriana muy rica y muy variada. Leunenkaeck descubrió las primeras y después Roux, Vidal y otros le siguieron. Müller ha contado un centenar de especies distintas. Algunos de estos microbios son «transeuntes» que se dirigen a las vías digestivas o aéreas; otros son expulsados del exterior y otros, en fin, encontrando en dicho órgano la humedad, calor, substancias nutritivas, etc., condiciones propias para su desarrollo, se establecen en él y quedan de pupilo. Estos son inofensivos, pero hay otros patógenos per se o per accidens

Los espirilos que encuentran de un modo casi constante, pueden por su asociación sobre todo el bacilo fusiforme, determinar la estomatitis úlcero—membrosa y la angina de Vincent. El microbio de la septicemia salivar que Pasteur consideraba como casi constante, no es otro que el Neumococo.

Fundamentalmente, quizás no exista un solo microbio patógeno que no se haya encontrado, habitual o accidentalmente, inofensivo o exaltado en su virulencia, en la boca y sobre todo en el sarro, caries, intersticios de los dientes etc., Los estreptococos y estafilococos, colibacilo y bacilo de Eberth, bacilo diftérico, bacilo tuberculoso o bacilo de Koch, bacilo de grippe, meningococo etc., etc., soldados del apocalipsis dispuestos en toda oportunidad a la invasión y al ataque con el lema funesto de «destrucción y muerte», tienen en la boca su campamento de espera.

Con cuanto llevamos expuestos creemos haber dado una idea de lo que significa para la salud general el estado saludable de la boca y los dientes, del que está pendiente la evolución de la sociedad y el porvenir de los pueblos.

POR UN AUTOMOVIL

Marta Nodarse Nogal, de 6 años de edad y vecina del Callejón de Pelusa, en el solar Mata, sufrió lesiones de carácter grave al ser arrollada en la calle 23 por el auto 7302, que conducía Santiago Saulousan Porto, vecino de Almendares.

HORIZONTAL

1 Faja que suele pintarse en la parte superior o inferior de las paredes.
6 Fruta.
11 Papagayo.
12 Hijo de Jacob.
14 Ciudad de Italia.
15 Letra del alfabeto griego.
16 Yerno de Mahoma.
17 Dueña.
18 Letra.
19 Flor.
21 Ter. de infinitivo.
22 Círculo.
23 Agujerito de la piel.
26 Ciudad de la India.
29 Que tarda mucho.
30 Ruido fuerte y prolongado producido por el rayo.
31 Disco en los cuarteles del ejército. (Blas.)
33 Opera.
35 Altar.
38 Río de Italia.
40 Fábrica de cacharros.
41 Nota.
42 Nombre de mujer.
44 Ave.
45 Moneda peruana.
46 Planta textil.
48 Compositor hispanocubano.
49 Dios del vino.
50 Agata listada.
51 Clase de tela.

VERTICAL

1 Adorno.
2 Palma de la India.
3 Cólera.
4 Interjección.
5 Embarcación.
7 Dios egipcio del sol.
8 Pronombre demostrativo.
9 Abismo.
10 Planta de flores rojas.
12 Mujer noble o de calidad.
13 Río de Africa.
19 Animal.
20 Pez.
23 Tiene mitad exacta.
24 Metal.
25 Lengua que se hablaba en Francia al norte del Loira.
26 Labra.
27 Malla.
28 Nombre de mujer.
32 Valor en que se estima algo.
34 Piedra preciosa.
35 Ala de ave.
36 Valle de los pirineos españoles.
37 Parte del pie.
39 Dios de los escandinavos.
41 Orate.
43 Ave.
45 Santo.
47 Afirmación en el dialecto vizcaíno.
49 Prefijo que indica duplicación.

La solución mañana.

SOLUCION AL CRUCIGRAMA ANTERIOR

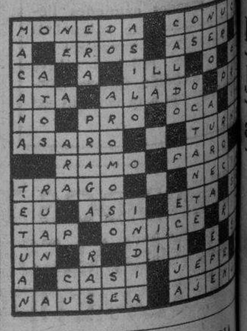

JUZGADO DE GUARDIA

JOVEN HERIDA

La joven Carmelina Fueyo, de años de edad y vecina de «Palace», sufrió una herida de carácter grave en la mano derecha al estarse bañando, casualmente en su residencia.

ROBO DE PRENDAS

Eduardo Castro Poey, vecino 418, de la Primera Estación, dijo ta que de su domicilio, Marta el Reparto Santa Amalia, le robado prendar por valor de sos.

HERIDO EN UN CHOQUE

José M. Pais Guerra, de de edad y vecino de número 10, sufrió lesiones de ter grave en la mano derecha ocasión de viajar como pasajero el auto que guiaba Juan Daniel y chocar contra el ómnibus de la empresa Cuba, número no recordaba, terminó gar el accidente en la esquina Infanta y Santa Rosa.

M.E.C.D. 2016

Para Ganar Fuerzas

En la edad avanzada generalmente sobrevienen estados de flojedad y cansancio que impiden disfrutar de la vida sosegadamente. En estos casos, la

PREPARACION DE WAMPOLE

tónico de propiedades nutritivas y vigorizantes, ayuda poderosamente a recuperar la energía. Antes de las comidas, estimula el apetito, facilita la digestión y es asimilada hasta por el estómago más delicado.

Eficaz en Verano y en Invierno

Información Telegráfica DEL INTERIOR DE LA ISLA

(POR NUESTROS CORRESPONSALES)

Pinar del Río

Sentido fallecimiento

SAN JUAN Y MARTINEZ, marzo 19.—DIARIO. Habana.—Tras rápida dolencia falleció hoy Carmen López Regalado, amante hija del director del semanario «El Tiempo», señor Angel López Ulloa.

Ha recibido el atribulado compañero incontables demostraciones de cariño en estos amargos momentos. Le reiteramos la expresión de nuestra condolencia.—Soriano, corresponsal.

Un ahogado

BAHIA HONDA, marzo 19.—DIARIO. Habana.—Hoy se ahogó cuando estaba bañándose en el río San Diego de Tapia, el vecino Maximino Gallego.

El cadáver fué recogido.—Corresponsal.

Habana

La Sanidad en Caraballo

CARABALLO, marzo 19.—DIARIO. Habana.—Desde hace varios días falta una mula al carretón de Sanidad. Basuras, amontonadas, constituyen foco de infección, amenazando salud del vecindario. Prególe tome medidas la Secretaría de Ramo, en evitación de males mayores.—González, corresponsal.

Matanzas

Tres heridos al volcarse una guagua a la salida de Coliseo

JOVELLANOS, marzo 19.—DIARIO. Habana.—La guagua número 18 de «La Ranchuelera», se volcó a la salida de Coliseo, en el kilómetro 143.

El chofer, Alberto Revuelta Alfonso, declaró que el accidente se debió a la rotura de la dirección.

Los heridos fueron curados en el Hospital de ésta, donde el doctor Ros certificó de leves las lesiones que presentaban Joaquín Pérez, Santos Vera y Lorenzo Sobral. El conductor de este pueblo, «Chacho» Reyes, que salió ileso, nos narró el susto mayúsculo sufrido por el pasaje de dicho ómnibus, pues toda la gasolina se derramó.—Nin, corresponsal.

Santa Clara

Agredido a tiros

TRININDAD, marzo 19.—DIARIO. Habana.—En la mañana de hoy, en el Puente Azul, fué herido de varios balazos Santiago González, dueño de una carnicería. Se dice que ha reconocido a sus agresores. Ha causado gran alarma este suceso; González es hombre laborioso.—Gándara, corresponsal.

Animada sesión rotaria en Cienfuegos

CIENFUEGOS, marzo 19. DIARIO, Habana. Teniendo presente la celebración de la fiesta onomástica de los rotarios señores José Ramón Montalvo, presidente del Club, José Alvarez y José Emilio Reigosa; se celebró la sesión rotaria en los jardines de la destilería del ron «San Carlos», propiedad de Alvares y Díaz.

Ocupó la presidencia el entusiasta miembro del Club señor José Alvarez, condueño de la destilería expresada.

Asistieron como invitados varios amigos especialmente invitados. Se habló animadamente en serio y en broma, habiendo pronunciado el discurso especial el Notario comercial Julio Font, asegurando que antes de dos meses mejorará la situación económica si se abordan los procedimientos aconsejados por las Cámaras de Comercio de la República. Fué muy aplaudido. También hablaron el teniente Larcada y el capitán Hilario González, y otros, elogiando la labor rotaria. Recibió las insignias el nuevo rotario Antonio Artola.

Simón, Corresponsal.

Los socios del Centro Gallego atendidos en el Sanatorio de Cienfuegos

CIENFUEGOS, marzo 19. (Por telégrafo).—Hoy se reunieron en el sanatorio de la Colonia Española los señores Francisco Naya y Cristóbal Cidre, comisionados del Centro Gallego de la Habana y directivos de dicha institución de Cienfuegos, acordaron que a partir de esta fecha serán atendidos en el Sanatorio Local los socios que pertenezcan al Centro Gallego de la Delegación de Cienfuegos.

Oportunamente volverán a reunirse las directivas del Centro Gallego y Colonia española con objeto de acordar las bases definitivas que regirán los convenios.

Ramón Alvarez, presidente de la Colonia me ruega que hagamos público el acto que se acaba de realizar que pone de manifiesto la identificación de ambas sociedades.

CIERRE DE TEATROS Y CINES EN CIENFUEGOS

CIENFUEGOS, marzo 19.—(Por telégrafo).—El señor Domingo Martínez, empresario de los teatros «Luisa», «Prado», y «Colón» únicos tres teatros y cines que funcionaban diariamente, en vista del escaso público que concurre y dada la pérdida que ello representa, le ha comunicado al Alcalde Municipal que desde mañana quedarán cerrados.

Henry T. Rainey recibió de manos de John Nance Garner la maza, símbolo de autoridad como presidente de la Cámara

La fotografía muestra a John Nance Garner (izquierda), quien renunció su puesto como presidente de la Cámara de Representantes al jurar su nuevo cargo de Vicepresidente de los Estados Unidos, en los momentos en que entregaba la maza de autoridad a Henry T. Rainey, que ha sido elegido por sus colegas para sustituir a Garner.

ECONOMIA

OPTICA EL ALMENDARES

EFICIENCIA

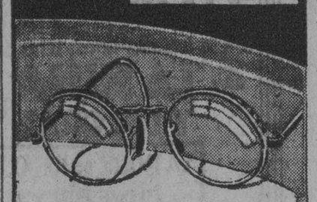

$8 Con cristales de primera calidad Con y sin aros.

Este y otros muchos modelos, todos nuevos.

2 ENTRADAS OBISPO 54 O'REILLY 39

HOTEL SAN LUIS

BELASCOAIN No. 5

EL MEJOR EN SU CLASE

Ambiente hogareño. Comida sana y abundante. Precios sin competencia.

DOS TERRAZAS SOBRE EL MAR.

Teléfono U-1081-82.

DISTRITO CENTRAL DE LA HABANA

Departamento de Administración de Impuestos.

AVISO

La Habana, Marzo 15 de 1933.

Por el presente se hace saber a los Contribuyentes pertenecientes a los Epígrafes de Almacenes de Tejidos, Almacenes de Tabaco en rama, Bazares de Ropa hecha, que durante un plazo de CINCO días, contados desde la fecha de este AVISO, se exhibirán en el Departamento de Administración de Impuestos. Sección Segunda. los Proyectos de Reparto formados por las Comisiones de cada uno de ellos, a fin de que los que se consideren perjudicados, formulen sus protestas por escrito dentro de las prescripciones legales, sin cuyo requisito no será tramitada la reclamación (Artículos 87 al 89 de la Ley de Impuestos Municipales).

JOSE IZQUIERDO JULIA

Alcalde-Jefe del Distrito Central

Robo

En la madrugada de hoy fué violentada la puerta de hierro de entrada de la fábrica de tabacos de Agustín Quintero y Declouet 16, llevándose los ladrones y rompiendo una caja de caudales y un reloj valuado en $15.00.

También se llevaron gran cantidad de tabaco.—OBDULIO A. GARCIA.

Peletería LA GRANADA San Rafael 14½

No sufra de dolores en los pies, "CONFORT" tiene el remedio para su dolencia.

LIQUIDAMOS

Zapatos finos para Sra.

a $1 y $2

De la marca "Bally" a $1.00.

PARA NIÑAS

a 0.80, $1, $1.50 y $2.00

La Casa de Granados

ELIMINACION DE LOS ARTICULOS DE INVIERNO

Nueva y definitiva rebaja de todas las existencias de toda clase de artículos, especialmente los de Invierno.

VEANSE LOS PRECIOS DE ALGUNOS

Terciopelo brochado, en negro solamente.	Yarda	$1.00 y $1.50
Terciopelo inglés, negro, de 22 pulgadas de ancho.	Yarda	$0.40
Paño estampado, en colores, 1½ yarda de ancho ..	Yarda	$1.25
Paño y Sarga, pura lana. colores, 1½ yarda ancho.	Yarda	$1.25
Sarga de lana en colores de 1 yarda de ancho ..	Yarda	$0.38
Burato Seda pura, en colores.	Yarda	$0.40 y $0.60
Seda Japonesa, en colores	Yarda	$0.30
Fují de Seda, en colores	Yarda	$0.30 y $0.45
Crepés de Seda, en colores.	Yarda	$0.60, $0.80, $0.90 y $1.35
Crepé «Raqué» de seda y fibra, en colores.	Yarda	$0.30
Crepé Cantón, pura Seda, granoso, en colores ..	Yarda	$0.80
Medias de pura Seda «Chiffon»	Par	$1.00

Todos los demás artículos en existencia en esta casa, remarcados al mismo tenor.

La Casa de Granados

AMISTAD 41, ENTRE NEPTUNO Y SAN MIGUEL

Crónica Habanera

CHATEAU MADRID

En gran animación transcurrió la noche del sábado en el Chateau Madrid, el bellísimo restaurant garden, a donde afluye un público numeroso y distinguido.

Adelina Durán, la exquisita bailarina, cautivó la admiración del público con sus excelentes interpretaciones; también fueron aplaudidos René y Estela, la pareja de rumba; Consuelo y Salvador Quiroz, la pareja Wes and Lisa Adams, y el notable tenor Sam W. Young.

Se bailó con la orquesta Siboney y el septeto Chateau Madrid.

He aquí la relación de algunos parties:

En una mesita los distinguidos esposos Luis Mendoza y Consuelo Lamar.

Agustín Alvarez y su esposa Margarita Scull con César Rodríguez Morini y Nina Cowley de Rodríguez Morini, Mr. y Mrs. Henry Weiss y Perfecto Grave de Peralta.

El doctor Ramón de la Cruz y su esposa Margot del Monte, con Graciella Abril y Raúl del Monte.

Dos matrimonios en otro «party»: Pedro Montalvo y Carmelina Tarafa, Manuel Montoro y Chiquitica González Chávez.

El doctor Manuel Calvo, secretario de la Legación de Cuba en Chile con el señor Joaquín [illegible] cio y señora.

La señora Chela Robelin de Morales Broderman con Evangelina Gutiérrez y Carlos Dufau, Aimee Molino y Pico Villalba, Nora Valencia y Andrés de la Torre, María Goulart Da Costa y Pepe Mayo, Margarita Morales Robelin y Willy Menocal, Vera Dealy y Armando Larrea.

Madame Descamps con Odette Descamps y Pepe Roig, Margarita del Campo y Luis de Posada.

En otra mesa Wess y Lisa Adams, los aplaudidos bailarines con el teniente Guillermo Torres, José Manuel Valdés Rodríguez y Pablo Alvarez de Cañas, querido compañero de «El Mundo» y «El País», respectivamente.

La señora Manolita Coello viuda de Ramos Izquierdo con Chiquitica Paradela, Fernando Rasco y Lourdes Ramos Izquierdo.

Josefina Cabaleiro de Valdés con Betty Evelyn y Pepe Kohly, Carmita Valdés y Mario Muñoz Bustamante.

Ramón Blanco Ortiz y señora, con Mrs. Goyri, Ricardo Heatley, Chichi Goyri, Ramón Guitan, Lincoln L. Méndez y doctor Céspedes.

En una mesa Adela Rodríguez Viada y Mr. Richards, Estela Huerta Viada y Manolo Ituarte y Ambrosio Morriña.

El doctor Jorge F. Diago y Dagmar Zitelman de Diago con Karl A. Bock, Mercedes Euler y doctor Wurst y señora.

La señora de Espino con Hortencia Lluch y Armando Maribona, María Espino y Manuel Bascuas y María Cortés y Aurelio Ruibal.

Hilda Alvarez y Enrique Castroverde, Blanca Marco y Pedro Machado, Paquita Bolívar y Enrique Caravia, nuestro distinguido pintor. Rogelio Argüelles y señora, señorita Gaudosia Alvarez y Rogelio Argüelles jr.

Emilio Martínez Portuondo y señora.

Mr. y Mrs. John C. Congrave y Mr. y Mrs. C. Clayton Dovey.

Jorge Lafayette y señora, con Pérez Riquelme y señora.

Luis C. Andrade y señora, con Raúl C. Andrade.

Monsieur y Madame Jean Eliakin, Mlle. Rebeca Abravanel, monsieur Isidor Abravanel, monsieur Darío Abravanel y monsieur y madame Jacques Beraha.

Mr. Mrs. Louis Schwanbanch, Mr. y Mrs. Ivan Stanovitch y Mrs. Matilde Spuds.

Ignacio Menéndez y Estela Menéndez de Menéndez, con Mañiña Menéndez y Estela Alvarez de Menéndez.

Mrs. Claude Hopkins, Mrs. George S. Capelle jr., Mr. Frank Bell y Mrs. Hopkins Dodge.

Mr. y Mrs. Fred B. Snite, Mr. y Mrs. Henry Flanghorst, Miss Mary Loretto Snite y Frederick Snite jr.

Señorita Gala Becker y señor Elías Tuchman.

Señora de Caballero, María L. Valdés, [illegible] selia E. Caballero, Alfonso Straubo y R. Bures.

Miss. Margaret Pantzer, Mr. Paul E. Diago, Miss Betty Booch, Mr. Sy Scoop, Mrs. MasLean y Mr. E. Pantzer.

Mr. Fred Runge con Mrs. Donna Ellis, Mr. Clarke Valentiner y Jimmy Hedges.

CELEBRO SU SANTO

La bella señorita Fefita de Sola y Vila, quien celebró ayer su santo, es una de las jóvenes más distinguidas de nuestra sociedad.

NACIMIENTO

Oscar Sánchez y Teddy Carrillo, simpático matrimonio muy querido en nuestra sociedad, ven su hogar alegrado por una linda niña.

Primogénita de los jóvenes esposos, es también, la recién nacida, primera nieta del distinguido matrimonio Antonio Carrillo y María Teresa de la Guardia.

RECIBO DE LOS QUINCE

Graciella de Blanck gentil señorita, cumplió en la fecha del sábado, quince años.

En la residencia de sus padres, el distinguido matrimonio Armando de Blanck y Estela Riva, en el Vedado, recibió en horas de la tarde a sus amistades.

Recibo en la intimidad, que estuvo concurridísimo y en el cual se bailó muy animadamente hasta el anochecer.

Fué servido un espléndido buffet. La mesa decorada con fino gusto tenía en su centro un número quince formado con gardenias y pensamientos.

Asistió un grupo numeroso de señoras y las siguientes señoritas y jóvenes.

Gloria Menacho, Josefina Freixas, Ana María de Blanck, Noemí Both, Regina Martínez, Rosario Plasencia.

Cristina Fernández, Angelita de Blanck, Aurora Prats, Hilda Martínez, Lolita Rodríguez, Josefina Menocal.

Herminia Recio, Thais Parajón, Sara Pino, Silvia Fernández, Marina Tamargo, Cuca Martínez.

Gloria Revilla, María Isabel Pino, Carmen Soto Navarro, Julia Tamargo, Mercedes Menocal, Olga de Blanck.

Isabel Pérez Echemendía, Magda Urruela, Josefina Menocal y las hermanas de la festejada, Ada y Anita de Blanck.

Jóvenes:

Armando Parajón, Ramón Menacho, Alfredo de Armas, Rafael Anrich, Jorge Recio, Chono Guerrero, Pedro Cardona, Ramón Fundora, Alfredo Alexander Roberto Sánchez Delgado, Antonio Menacho, Alberto de Armas, Víctor Menocal, Paco Basterrechea, Raúl Anaya.

Antonio Pujol, Roberto Pérez Echemendía, Carlos del Junco, Joaquín Guma, Luis Duthil, Carlos Ferrer, Pepito Guma, Roberto Pérez Echemendía, Alfredo Beale, Miguel Benejam, Ciro López, Alfredo Rubiera, Guillermo Rodríguez, Pepito Guma y Alberto Pérez Echemendía.

HONRAS FUNEBRES

En la mañana de hoy, a las siete y media y ocho, se celebrarán en la Iglesia del Santo Angel Custodio, solemnes honras fúnebres por el alma del compañero desaparecido, doctor Juan S. Padilla.

Cúmplese en esta fecha el cuarto aniversario de su fallecimiento.

EN HONOR DE BERTA SINGERMAN

HOMENAJE

La gentil y distinguida señora María Dolores Machín viuda de Upmann, ofreció un té, el sábado, en honor de Berta Singerman.

El afectuoso homenaje a la genial recitadora se efectuó en la finca «El Cuco» bella propiedad campestre de la señora de Upmann.

Fué un acto sencillo e íntimo, al cual asistió un grupo reducido de damas.

Aparecen en la presente fotografía la homenajeada; la señorita Leonor Lavedán, la Sra. de Upmann y la conocida escritora Mariblanca Sabas Alomá.

Joseph

Aguila 129 1er. piso

Modisto. - Alta Costura.

Nuevos Precios de VERANO.

"WASH-ME"

(Lávame)

Otra vez en "La Filosofía"

Ya estoy de nuevo aquí. Acabo de llegar de New York, donde sigo haciendo furor. Ya ustedes saben por qué: soy el único muñeco de goma higiénica, que resiste a todos los gérmenes. Los niños me quieren y sus mamás se sienten completamente tranquilas dejándolos jugar conmigo.

Hoy, lunes, me ponen a la venta por última vez. Y como en «La Filosofía» me están esperando muchísimas personas, y hay en la oficina gran número de cartas del Interior pidiéndome, ustedes deben venir temprano o llamar por los teléfonos A-4564 o A-4565

98 cts.

"Wash-me" (lávame) tiene ojos azules mejillas rosadas panties de goma y está envuelto en papel de cellophane.

Más Telas Nuevas

Llegaron nuevas telas para verano.

En próximos anuncios las describiremos; pero entretanto vengan ustedes a verlas. Se trata de la colección más variada y más bonita que ha llegado a La Habana.

LA FILOSOFÍA

Todo nuevo — Precios "de hoy"

NEPTUNO Y SAN NICOLAS

EN LA IGLESIA DE LA MERCED

En la noche del sábado tuvo efecto en la Iglesia de la Merced, la boda de la gentil señorita Milagros Codom Gómez y el señor José Martín López.

Solemne y sencilla ceremonia que se celebró con gran concurrencia, a las nueve y media de la noche.

La señorita Codom, elegantemente vestida, se presentó en el templo luciendo un artístico ramo de mano, confeccionado con callas y gardenias, que procedía de la «Casa Trías» el renombrado jardín del Vedado.

Fueron padrinos la señora Bienvenida López de Martín, madre del novio y el estimado compañero de «El País», Pablo Alvarez de Cañas.

Por la novia firmaron como testigos: el doctor Félix Lancís Sánchez y los señores Estanislao Sabiño, Florentino Canales y José María Rivas.

Por él: los doctores Miguel Anger Díaz, Presidente de la Asociación Canaria y Roberto Chomat, Director de la Quinta «Nuestra Señora de la Candelaria», y los señores Antero Navarrete y Germán Rodríguez.

EN LA CAPILLA DE LOS PASIONISTAS

Ante una concurrencia numerosa contrajeron matrimonio, en la noche del sábado, la gentil señorita Mercedes Crespo y el joven Sinforiano Galán y Echevarría.

La gentil novia, que lució en el acto un lindo bouquet nupcial confeccionado por la «Casa Trías», fué apadrinada por los esposos Rufino Crespo y Rosario Sierra.

Fueron testigos por ella: el capitán José Díaz Requejo y los señores Ramón Ruiz, Bernardo Yanes y Eduardo C. Betancourt.

Por el novio: los doctores Miguel A. Suárez y Eduardo C. Betancourt y los señores Reparado Hernández y Alvaro Rodríguez.

EL PATRIARCA SAN JOSE

En la Iglesia de Nuestra Señora del Carmen tuvo efecto, con gran lucimiento, en la mañana de ayer, una fiesta solemnísima seguida de pláticas, en honor del Patriarca San José.

El altar del venerado Patrono de la Iglesia Católica, fué decorado artísticamente para este acto por el jardín «El Clavel».

Enmarcado en numerosas arecas, aparecía la imagen de San José, dentro de una blanca gruta formada con «easter lillies» gladiolos y alelíes.

(Continúa en la página SIETE)

INALTERABLE EN SU CALIDAD

y en el favor del público, es el SIN RIVAL CAFE DE

LA FLOR DE TIBES S.A

REINA 37 • TELEFONOS A-3820 / M-7623

SUSCRIBASE Y ANUNCIESE EN EL «DIARIO DE LA MARINA»

E.C.D. 2016

ESCENARIO Y PANTALLA

NOTAS

UNA NUEVA TEMPORADA EN EL «CAMPOAMOR»

Caridad Suárez, notable cantante que debuta hoy en el «Campoamor» junto con la Compañía Cubana de Zarzuelas.

COMIENZA hoy en el «Campoamor» una nueva temporada a los reducidísimos precios de 20 centavos de 2 a 7 y 30 y 30 centavos después de esta hora, con películas y el debut de la Compañía Cubana de Zarzuela, que hasta hace poco actuó en el «Martí.»

Hoy se exhiben en función continua «Sin Dios ni ley», por Sari Maritza y «La noche de junio 13», con Clive Brook, debutando la Compañía con la comedia lírica de Agustín Rodríguez y Rodrigo Prats: «La niña está triste», en cuya interpretación intervienen Caridad Suárez, Josefina Banda, Julia Muñoz, Candita Quintana, Arnaldo Sevilla, Julito Díaz, Piñero, Garrido, Gallo, Vila, etcétera, terminando con un interesante «fin de fiesta» con parodias, canciones, etc. En esta nueva temporada que hoy se inaugura las películas se cambiarán casi diariamente y las obras teatrales tres veces a la semana, sin que la organización del Campoamor ni su inmejorable sonido Western Electric hayan cambiado en absoluto.

«FAUSTO»: ESTRENO DE «CANCION DE CUNA»

Un gran estreno ofrece hoy la Empresa del teatro «Fausto». Es éste el del bellísimo drama R. K. O. Radio, titulado « Canción de Cuna», con Constante Bennett y Joel Mc Crea como principales intérpretes.

El argumento de «Canción de Cuna», bordado alrededor del instinto maternal que toda mujer siente, es tan sutil, tan dulce, tan tierno y tan maravillosamente lo sabe sentir Constance Bennett que hace que esta película sea interesante desde la primera escena.

«Canción de Cuna» se exhibe en todos los turnos desde las 3 y 30 con noticiero, cartón y variedad y a los precios de 30 centavos luneta hasta las 4 y 40 centavos después. Niños, siempre 20 centavos.

El jueves 23, estreno de «Teresita», con Janet Gaynor y Charles Farrell.

El día 29, estreno de la película más grande de la Paramount este año: «Adiós a las armas.»

Constante Bennett, intérprete de «Canción de Cuna», que se estrena hoy en el «Fausto.»

ULTIMAS REPRESENTACIONES DE «EL HUEVO DE COLON», EN EL «MARTI»

Las últimas representaciones de «El huevo de Colón», son las de hoy y mañana, en el «Martí». La alegre revista de Penella es substituída en el cartel en pleno éxito y llenando el teatro, pero la Compañía Casas ya está en las postrimerías de su temporada habanera y hay que dar a conocer otras obras, entre ellas, la fomasa super-revista «La pipa de oro.»

De modo que «El huevo de Colón» sólo se representará hoy y mañana a las 9.15 a los precios de siempre: 80, 50 y 20 centavos luneta, butaca y tertulia.

El miércoles se repite la fiesta de «las bodas de plata», con el mismo programa, esto es, «Las Leandras», el éxito de Sánchez Arcilla y Prats «Las Leandras en la Habana» y el «Son del Pichi», acierto del maestro Rodrigo Prats.

Ya están a la venta las localidades para esta función en la Contaduría del «Martí» a los precios corrientes.

El viernes, estreno de «La pipa de oro», la gran revista, única que puede disputarle el éxito a «Las Leandras.»

Lujo, alegría, gracia y una partitura que supera a todas las que hemos oído hasta ahora, eso es «La pipa de oro.»

ESTRENO DE «VIRTUD», EN EL «ENCANTO»

El tema más discutido hoy en día es el de la virtud de la mujer, por eso resultará interesante el drama de la Columbia, que hoy se estrena en el «Encanto», titulado «Virtud», en el que tres mujeres lindísimas embellecen las escenas: Carole Lombard, la gentil rubia; Shirley Grey, otra mujer preciosa, y Mayo Methot, de sugestiva belleza.

«Virtud» se exhibe a todas horas y en los turnos elegantes de tarde y noche hará su presentación la orquesta típica «Social», que componen nueve señoritas con su directora María Antonia Pedroso y cantante Emilia Capote, estrenando en Cuba el son «El pichi», original de Rodrigo Prats, campositor que hoy hace su reaparición en el Campoamor.

Carole Lombard en «Virtud», película que se estrena hoy en el «Encanto.»

«EL ROSARIO», EN EL «PRINCIPAL»

«El Rosario», la célebre novela de Florencia Barclay, que alcanza uno de los éxitos más grandes que se conocen en cuanto a la venta del libro y que luego triunfó como obra teatral, es la obra escogida por la Compañía Guerrero-Mendoza, para cubrir el programa de su función nocturna de hoy.

«El Rosario», que constituye uno de los grandes aciertos de María Guerrero será llevada a la escena a las 9.30 en el «Principal» y con ello se complace a las innumerables damas que han suplicado su reposición a la Empresa.

Rigen para esta función los precios populares fijados para esta temporada: 50 centavos la luneta y 40 centavos la butaca numerada.

Mañana, a las 5 y 30, «La enemiga», por última vez en la temporada.

Por la noche, a las 9.30, «El caudal de los hijos.»

Pronto la Compañía Guerrero-Mendoza estrenará la comedia realista «Humano antes que moral», original de nuestro compañero César Rodríguez.

DIA DE NIÑOS AFICIONADOS EN EL «NACIONAL». 20 Y 10 CTS. LUNETA

Hoy es «Día de niños aficionados» en el teatro «Nacional», donde The Theatrical Ten Cens presenta cada día algo nuevo y original. Hoy es la última oportunidad para ver el admirable cuadro «La décima sinfonía de betún», admirable recopilación lírica y coreográfica de la música exótica cubana con bailes plenos de gracia y habilidad. Pero si termina hoy «La décima sinfonía de Betún», el público tendrá oportunidad de ver mañana otro cuadro artístico de factura completamente opuesta, pero de tanta originalidad, buen gusto y visualidad como el de hoy. Nos referimos a «El dragón de Fu Manchú», fantasía oriental que se presentará con decorado nuevo y vestuario elegantísimo de diseño especial.

Hoy se exhiben «Demasiado héroe», de Douglas Fairbanks y «Amor de diosa», por Joan Beery.

Mañana debutará el Septeto Jóvenes del Cayo.

SUSCRIBASE Y ANUNCIESE EN EL «DIARIO DE LA MARINA»

R.K.O. RADIO presenta a
Constance BENNETT
con JOEL McCREA PAUL LUKAS en
CANCION DE CUNA
(ROCKABYE)
HOY fausto HOY
30 y 40¢

TEATRO CAMPOAMOR

Debut de la Compañía Cubana de Zarzuela con la comedia lírica "La Niña está Triste" y las películas "La Noche de Junio 13", de Clive Brooks y "Sin Dios ni Leyy" por Sari Maritza.

20 cts. antes de las 7.30, y 30 cts. después. Función continua.

RADIO Y ELECTRICIDAD

Por ALBERTO GIRO

«MALVALOCA», ESTA NOCHE, DESDE LA ESTACION CMX
890 Kilociclos

Un programa interesantísimo ofrecerá esta noche la corsetería «El Deseo», desde la emisoria CMX, 890 kilociclos, según anunciamos ayer.

Será trasmitido, a las nueve de la noche «Malvaloca» drama en tres actos, original de Serafín y Joaquín Alvarez Quintero, inspirado en una copla Andaluza, y adaptado para ser perifoneado por el propio Guillermo de Mancha.

Elementos valiosísimos y distinguidos de nuestra sociedad participarán en la interpretación de esta obra, con arreglo al siguiente reparto:

Malvaloca, señora Pilar Bermúdez, Juanela, señorita Purita García; La hermana Piedad, señora Elena de Arcos; Mariquita señorita María Gastón Alfonsina, señorita Josefina Dr; La hermana Dolores, señorita Laura Rivas; Leonardo, señor Guillermo de Mancha; Salvador, señor Marcelo Agudo; El tío Jeromo, señor Luis Rodríguez Molina; Lobito, señor Ricardo Florit, Martín El ciego, señor Eugenio Florit, Barrabás, señor Fernando D-Or.

Bandas de cornetas y tambores. Saeta cantada por «El Niño de Marchena».

ESTACION C M W
590 Kilociclos

7.30 a. m. DIARIO hablado
10.30 a m Charla con los niños
11 a. m. Nena Cuenco y su grupo
12 m. Orquesta Gelabert y el humorista Cuervo.
1.00 p. m. DIARIO hablado
1.30 p. m. Mosaicos C. M. W
2.00 p. m. Receso
4.00 p. m. Orquesta de Raimundo Pía con Luisito Valdés.
5.30 p. m. La Abuelita Zapatona.
6.00 p. m. DIARIO hablado
7.00 p. m. Hora Roja dirigida por Tomasita Núñez.
8.00 p. m. Hora Múltiple. Comedia NICA, por el cuadro que dirige la primer actriz Enriqueta Sierra. Programa musical por Graciella Santos y el Conjunto Múltiple. Charla por el doctor Jorge Mañach.
9.00 p. m. Orquesta de Raimundo Pía con Luisito Valdés.
12.00 p. m. Buenas noches.

ESTACION C M C
840 Kilociclos

10.30 a. m. Programa Los Precios Fijos.
6.45 p. m. Acebal y del Campo.
8.00 p. m. señor Rafael Acha, cantante y guitarrista, con la señorita Cardero.
1 Se acuerdan muchachos? señor Rafael Acha, cantante, al piano señorita Cardero.
2 Flor, canción mejicana, señor Acha con guitarra.
3 El sueño, estilo argentino, señor Acha al piano la señorita Cardero.
4 Mala junta, tango, solo de piano señorita Cardero.
5 Cuando el verdadero amor nos llega, vals señor Acha, al paino la señorita Cardero.
6 Tristes recuerdos, canción mexicana, señor Acha con guitarra.
7 Canción de cuna, tango, señor Acha al piano la señorita Cardero.
9 Mágica flor, tango señor Acha, al piano señorita Cardero.
8.30 p. m. Orquesta Ignacio Cervantes, dirigida por el Maestro Goszálo Roig, con la soprano señora Zoila Gálvez.
1 Phedre, obertura, Massenet.
2 Solvgs, Lied, Grieg, señora Zoila Gálvez, soprano, con orquesta.
3 Aire de abile, capricho Herbert.
4 Fausto, aría de las joyas, Gounod, soprano señora Zoila Gálvez.
5 Persian March, Langey.
9.00 p. m. Hora oficial. Observatorio Nacional.
9.01 p. m. Señor Rafael Acha, cantante y guitarrista y la señorita Carder.
1 Una canción de mi vida, bambuco, mexicano, señor Acha con guitarra.
2 La Gayola, tango señor Acha, al piano señorita Cardero.
3 Ay corazón, zamba argentina, señor Acha, con guitarra y al piano señorita Cardero.
4 Lejos de mi Buenos Aires, tango solo de piano señorita Cardero, Estribillos cantados por el señor Acha.
5 Vete a cola café, capricho afro—cubano, Caignet, señor Acha.
6 Manón, vals argentino señor Acha al piano la señorita Cardero.
7 Trigueña hermosa, canción mexicana, señor Acha con guitarra.
6 Canto Indio, Lecuona, solo de piano señorita Cardero.
9 Orquídeas negras, canción argentina, tema de la película del mismo nombre, señor Acha, al piano señorita Cardero.
9.30 p. m. Orquesta Ignacio Cervantes, dirigida por el maestro Gonzálo Roig, con la oprano señora Zoila Gálvez.
1 Secreto de Susana, Obertura, Wolf Ferrari.
2 Barcarola H. de Blanck, soprano señora Gálvez.
3 La leyenda del beso, zamba gitatana, Soutullo.
4 Canción de La Gitana, Roig sopra o señora Zoila Gálvez.
5 Espíritu de América, Patrulla, Zamik.
10 p. m. Motmartre Cabaret, Jazz Band, son, ballables.
11 p. m. Bueas noches.

ESTACION C M A F
The International Broadcasting Co
680 Kilociclos

6.30 p. m. La Hora del Cocktail
7.00 p. m. Música para la comida.
7.45 p. m. Cantos populares.
8.00 p. m. Un poco mejor que lo mejor.
8.30 p. m. De la Habana a la Puerta de Oro.
8.45 p. m. Importancia de la lubricación.
9.00 p. m. Con la orquesta de Marek Weber.
9.15 p. m. Programa armónico.
9.30 p. m. Con la orquesta de los Estudos Paramount.
9.45 p. m. Selecciones de ópera
10.00 p. m. El septeto Cuba
11.00 p. m. Síncopa de la IBC
11.30 p. m. Buenas noches.

ESTACION C M C D
1140 Kilociclos

9.00 p. m. Audición Artística Neptuno, a cargo de la soprano Mercedes Menéndez, la orquesta de Cámara Moreno, concierto organizado y dirigido por el maestro Eugenio Moreno.

PROGRAMA

1 Tema Musical Para de los soldados de madera.
2 Vals de la Opera Romeo y Julieta de Gounod. Orquesta Moreno.
3 Camagueyana, canción de Anckermann. Mercedes Menéndez.
4 Bewitching Beauty, capricho. Orquesta Moreno.
5 Sueños de Primavera vls. Mercedes Menéndez.
6 Romanza de La Dogaresa. Mercedes Menéndez.
7 Danzas españolas de Moezkowski Orquesta Moreno.
8 Tema Músical Para de los soldados de madera.
10 p. m. Programa La Elegante, a cargo de la soprano Mercedes Menéndez y la Orquesta de Cámara Moreno.

PROGRAMA

1 Tema musical Vals Enchante
2 Heinsenmachenn, Pieza característica Alemana. Orquesta Moreno.
3 Romanza de Las Musas Latinas. Mercedes Menéndez.
4 No niegues que me quisiste, canción de J. del Moral Mercedes Menéndez.
5 Twilight Whisperes. Intermezzo Orquesta Moreno.
6 Butterfly, canción de Lecuona Mercedes Menéndez.
7 Vals de Coppelia de Leo Delibes. Orquesta Moreno.
8 Tema musical vals Enchante

ESTACION C M B S
780 Kilociclos

A las 10 a. m. Programa comercial
A las 11 a. m. Hora de Almuerzo a cargo de Fú Man Chú, y Machaquito.
A las 7 p. m. Piñero y Garrido, el gallego y el negrito de Martí.
A las 8 p. m. Programa bailable a cargo del Septeto Volentino
A las 9 p. m. Música Popular a cargo de Machaquito y Evelio Pérez pianista.
A las 9 y 30 p. m. Programa a cargo del Profesor Ezequiel Cuevas.
A las 10 y 30 p. m. Buenas noches

ESTACION W L W
700 Kilociclos
Crosley Radio Corporation, Cincinnati, Ohio.

7 p. m. Amos y Andy Diálogo cómico.
7.15 p. m. Dúo Cómico.
7.30 p. m. Drama
8.00 p. m. Programa de Melodías de Antaño.
8.30 p. m. Programa clásico
9.00 p. m. Conjunto de voces y solos.
9.30 p. m. Música semi-clásica.
10.00 p. m. Orquesta popular
10.30 p. m. Programa a cargo de los Artistas Unidos.
11.00 p. m. Música Popular
11.30 p. m. Programa semi-clásico.
12 p. m. Orquestas bailables.

CMW

590 kilcs.

HOY, A LAS 8.00 P. M.

HORA MULTIPLE: Comedia "NICA", por el cuadro que dirige Enriqueta Sierra. Programa musical por Graciela Santos y el Conjunto Múltiple.—Charla por el Dr. Jorge Mañach.

BERTA SINGERMAN, EL MIERCOLES, EN EL «PRINCIPAL»

Los que juzgaban que era empresa arriesgada la pretensión de reunir un público numeroso para oír recitaciones poéticas, seguramente que ya habrán cambiado de manera de pensar al ver que al conjuro mágico de la palabra de Berta Singerman ha ido aumentando en cada audición el público, hasta verse lleno el «Principal» en la audición matinal de ayer.

Pero Berta Singerman no descansa en su afán de retribuir al público las demostraciones de cariño que de él recibe y para la sexta audición que tendrá lugar el miércoles a las cinco y media de la tarde, dedicará la segunda parte del programa a las poetisas de América.

Otras muchas novedades se darán a conocer, para las que continuarán en vigor los precios reducidos.

CINE ENCANTO
HOY: VIRTUD
Con la bella artista Carole Lombard y la Orquesta Típica "SOCIAL"

CARTEL DEL DIA

POR LOS TEATROS

MARTI.—A-1851. Compañía de Revistas Ultramodernas de Manolo Casas. A las 9 y media: El huevo de Colón.

PRINCIPAL.—A-6737. Compañía Guerrero Mendoza.. A las 9 y media: El rosario.

PAYRET.—A7157. A las 9 y media: Espectáculo de Eduardo Bianco.

POR LOS CINES

CAMPOAMOR.—A-7054. A todas horas: Sin Dios ni Ley, La noche de junio 13. A las 5 y media y 9 y media: La niña está triste y variedades por la compañía Cubana de Zarzuelas.

ENCANTO.—A-4433. A todas horas: Virtud (estreno) con Carole Lombard y debut de la orquesta Social de señoritas.

FAUSTO: A-4321. A todas horas: Canción de cuna (estreno) con Constance Bennett y Joel Mc Crea, comedia y revista.

NACIONAL.—A-3730. A todas horas: Demasiado héroe, Amor de diosa y 10 números de variedades y «La sinfonía de betún.

ACTUALIDADES.—M-5575. Cobarde o héroe y presentación de la Compañía de Alfonso Torres.

RIALTO.—M-1831. La dama y el caballero y Un ladrón en la alcoba.

RIVIERA.—F-2040. La máscara de Fu Manchu y Héroes de Tachuela.

NEPTUNO.—M-2785. La máscara de Fu Manchú y Héroes de la Tachuela.

REGINA.—M-1407. Un ladrón en la alcoba y La dama y el caballero.

TRIANON.—F-2403. Cynara o Su único pecado y El danubio azul.

OLIMPIC.—F-6263. Soy un fugitivo y A media voz.

VIVES.—F-5995. La garra y Monsieur Le Fox.

VERDUN.—A-9206. Soy un fugitivo y La momia.

INGLATERRA.—M-5527. El signo de la cruz y La novia azul.

TOSCA.—I-3099. La máscara de Fu Manchú y Vidas íntimas.

WILSON.—U-5863. El signo de la cruz y La conquista de papá.

IMPERIO.M-4477. El amor no muere y comedias.

BERNDES.—FO-9375. Cuando la vida empieza y El marido comprado.

UNIVERSAL.—El signo de la cruz y Entre la espada y la pared.

CUBA.—M-8970. Soy un fugitivo y Dos segundos.

ROJO.—M-3081. El primer año y El dorado oeste.

Música y Músicos

Arturo Guerra el conocido pianista y compositor ofrecerá su concierto anunciado en el Hotel Nacional el sábado primero de abril a las 5 de la tarde.

DISTRITO CENTRAL DE LA HABANA

DEPARTAMENTO DE ADMINISTRACION DE IMPUESTOS

La Habana, D. C. Marzo 17 de 1933

AVISO

Por el presente se hace saber a los Contribuyentes pertenecientes a los Epígrafes de Droguerías, Tiendas de Libros de todas clases y Tiendas de efectos de Talabartería, que durante un plazo de cinco días, contados desde la fecha de este AVISO se exhibirán en el Departamento de Administración de Impuestos, Sección Segunda, los Proyectos de Reparto formados por las Comisiones de cada uno de estos «GRUPOS» a fin de que los que se consideren perjudicados, formulen sus protestas por escrito, dentro de las prescripciones legales, sin cuyo requisito no se tramitará la reclamación. Artículos 87 al 89 de la Ley de Impuestos Municipales.

JOSE IZQUIERDO JULIA

Alcalde-Jefe del Distrito Central

Paquita Alfonso, la simpática vedette, fué agasajada ayer

Se le ofreció un almuerzo cordialísimo, con motivo de sus bien ganados triunfos

Ayer, a la una de la tarde, en el restaurant suizo de la calle de Acosta, amigos y admiradores de la simpatiquísima artista Paquita Alfonso, se reunieron en ágape cordial para rendirle a la gentil andaluza férvido homenaje. Las mesas, convenientemente dispuestas, se extendían a todo lo largo del salón del restaurant, el que aparecía vistosamente engalanado con flores y arecas.

LA PRESIDENCIA

Ocuparon lugar en la presidencia, junto a Paquita, el señor Eduardo Gómez, director de escena del teatro Martí; el distinguido músico y compositor maestro Pallás; el doctor Luís Barrueta, destacado miembro del Centro Andaluz y otras personas.

EN LAS MESAS

Excedían de cien los que tomaron asiento como comensales. Entre ellos artistas—compañeros de Paquita,—músicos, periodistas, poetas así como una selecta representación del Centro Andaluz.

LOS BRINDIS

Terminado el almuerzo con el consabido café, ofreció el homenaje a Paquita el Dr. Francisco Barrueta, quien en bellas y elocuentes palabras cumplió su encargo. Dijo que Paquita Alfonso, a poco de llegar a la Habana había conquistado al público por el sortilegio de su gracia y de su inmensa simpatía. Se refirió a sus recientes triunfos y dijo que erán sólo el preludio de los continuados y resonantes éxitos que alcanzaría en su brillante carrera como actriz de variettés y revistas. Fué muy aplaudido.

LOS REGALOS

A nombre de sus amigos y admiradores de la Habana, le fué entregado a Paquita un hermoso collar, frascos de ricas esencias y numerosos ramos de flores.

HABLA PAQUITA ALFONSO

Radiante de belleza, acaso más bella que nunca, Paquita Alfonso se puso en pie. Todos los comensales también lo hicieron. Entonces ella rogó, una vez terminados los aplausos, que tomaran asiento.

Entonces la artista leyó la siguiente cuartilla:

Señores:

Al daros las gracias por el inmerecido homenaje de que me hacéis objeto, quisiera poner en mi acento toda la emoción que me embarga.

(En estos tiempos de crisis hasta la emoción le embarga a uno.)

Chirigotas y emoción aparte, quiero decirles de la manera más sencilla que pueda que: En mis andanzas por esos mundos de Dios no he encontrado nada más parecido a mi tierra que la Habana.

Sí, señores: La Habana es andaluza por su alegría, por su limpieza por su aquel... Vamos, ustedes me comprenden. ¿Verdad?

La misma sal, la misma gracia de mi tierra, que aquí creo que se llama choteo; pero que es lo mismo de allá.

Y hasta la gente, señor.

Hay cada morenaza, cada rubiales por esas calles, que se dirían nacidas bajo el sol andaluz: Aquel sol que tanto se parece a este sol, y que acaso sea el mismo.

¿Pues y los hombres?

Alegres como los andaluces, juerguistas como los andaluces y... mentirosillos como los andaluces también.

En fin, señores: que en la Habana me siento como en mi tierra, me siento como en familia, me siento... Me siento emocionada y.... Muchas gracias. He dicho y me siento.

Al terminar, cálida ovación la saludó largo rato.

Una fiesta gentil, y muy merecida por cierto.

SUSCRIBASE Y ANUNCIESE EN EL «DIARIO DE LA MARINA»

GACETILLA

NEPTUNO.—La máscara de Fu Manchú.

Ultimas exhibiciones en Neptuno de «La máscara de Fu Manchu» por Borist Karloff y Nils Asther y «Héroes de Tachuela» película de 60 minutos de risa. por los coómicos Stan Laurel y Oliver Hardy, además la comedia «Todo por una mujer» y el último noticiario. 20 centavos toda la matinée. Por la noche a las 8 p. m. la comedia a las 8 y media «Héroes de Tachuela» y a las 9 y media «La máscara de Fu Manchu» repitiéndose al final «Héroes de Tachuela» 20 centavos toda la función. Mañana función extraordinaria por la noche «La calle de la vanidad y un gran shoy con la orquesta Le Batard, Trío Matamoros, Paco Sierra, Hilda Salazar, Merceditas y Margaret and Patricia.

RIVIERA.—La máscara de Fu Manchú.

En las tandas de las 5.15 y 9.45 se exhibe por última vez la gran producción Metro interpretada por Boris Karloff y Lewis Stone titulada «La Máscara de Fu Manchu» revista y comedia. A las 8.15 «Héroes de Tachuela» por Oliver Hardy y Stan Laurel. Mañana martes «Cuando la vida empieza» por Loretta Young. El jueves y viernes estreno «La momia» por Boris Karloff. El sábado y domingo «Como tú me deseas» por Greta Garbo. Pronto «Gran to suceso» por Lee Tracy.

RIALTO.—La dama y el caballero.

Rialto presenta hoy por último vez un programa muy atractivo y que ha gustado extraordinariamente, durante sus exhibiciones anteriores, y es: «Un ladrón en la alcoba» por Kay Francis y Miriam Hopkins y «La dama y el caballero» de George Bancroft, se completa el programa con revista y Cartón. Precios. 20 centavos luneta y preferencia a cualquier hora. Mañana «La momia» de Boris Karloff y «Nadando en seco». Jueves: «Cynara o Su único pecado» de Kay Francis.

TRIANON.—Cynara y El Danubio azul.

En la tanda de las 4: Brigitte Helm en la película de música preciosa «El Danubio Azul». Roland Colman y Kay Francis en la valiosa cinta de Artistas Unidos «Cynara». A las 8.30 «El Danubio azul». En la de 9.45: «Cynara». Mañana: «Todo lo condena» por Edmund Lowe y Víctor McLaglen, y «Amame esta noche» por Chevalier y la MacDonald. Miércoles y jueves :La Máscara de Fu Manchu» por Boris Karloff y Myrna Loy.

REGINA.—La dama y el caballero.

Hoy por últitma vez vuelve al cartel de Regina la mejor película de George Bancroft «La dama y el caballero» y también va por última vez «Un ladrón en la alcoba» producción atractiva e interesantes interpretada por Kay Francis y Miriam Hopkins. Se completa el programa con un cartón y una revista. Precios: 10 centavos damas y niños hasta las 7.30 y 20 mayores después. Mañana «La momia» de Boris Karloff y «Nadando en seco» de Joe Brown. Jueves «Cynara o Su único pecado» de Kay Francis y «El signo de la cruz».

TOSCA.—La máscara de Fu Manchú.

Hoy a las 5 y cuarto y 8 y media por últitma vez se exhibe la grandiosa producción por Boris Karloff y Jean Harloy «La Máscara de Fu Manchu» y el reestreno de la colosal cinta por Norma Shearer y Robert Montgomery «Vidas íntimas» acompañadas de revistas y comedia. En las do standas luneta 20, niños 10 balcony 10. El gran acontecimiento de mañana!! Queremos hacer saber a las familias que nos han llamado a ese respecto, que la compañía de Alegría y Enhart trabajará en las dos tandas (4 y media y 9) exactamente igual con la misma obra «Sada y Alegría» con toda la orquesta y compañía completa.

ACTUALIDADES.—Películas y variedades.

Gran programa para hoy en el que además de exhibir una grandiosa producción, estrena una obra por la compañía de Alfonso Torres la que termina mañana con una gran función en la matinée de hoy comenzando a las 4 p. m. se exhibirá la producción «Cobarde o Héroe» por Tom Brown y una comedia terminándose esta tanda con un gran acto de variedades por los principales actores de la compañía, por la noche a las 8 p. m. se pasará la misma película y comedia llevándose a escena la zarzuela «El pobre Balbuena» por toda la compañía en la que se destacan los hermanos Víctor Alfonso y Teté Torres terminando la función con nuevos números de Clarivell-Gasulla y Angel Arboleya.

INGLATERRA.—El signo de la cruz.

Precios para hoy, de 2 a 6 p. m. y de 6 a 11 y media: Caballeros 20 centavos. damas 15 centavos, niños 10 centavos. En matinée y noche hoy nuevamente la grandiosa y espectacular producción por Elissa Landi Fredric March y Claudette Colbert «El signo de la cruz» exhibiéndose también, la atracción joya por Richard Arlen y Jack Oakie «La novia azul» estrenándose el cartón «El as de la suerte». A las 5 p. m. «El signo de la cruz». Miércoles próximo: «La Momia».

VERDUN.—Soy un fugitivo y La momia.

Dados los espléndidos resultados no ha sido posible quitar del cartel estas dos películas que hace dos días vienen llenando la sala del teatro Verdun: se trata de la filma «La Momia» donde hace una creación el coloso Boris Karloff con Karen Morley y «Soy un fugitivo» película de alta sensación por Paul Muni y Glenda Farrell además comedias y revistas. El precio a base de matinée y 5 y cuarto, diez centavos todos, por la noche caballeros quince centavos y las damas y los niños diez centavos. Mañana: «La calle de la vanidad y «Bajo el cielo de Shanghai».

UNIVERSAL.—El signo de la cruz.

Dos regias películas anuncian las carteleras de este popular y concurrido cine, acreditado por sus proyecciones, ventilación, comodidad y perfecto sonido. Función de 1 a 6 y de 6.15 a 11, luneta niños 10 centavos, damas 15 y caballeros 20. Comedia y revista. Magistral film de argumento irreprochable «Entre la espada y la Paret» de Saly Cooper. La obra cumbre del año producción sensacional e histórica «El signo de la Cruz» por Frederick March, Elissa Landi y Claudette Colbert. Mañana «Sin Novedad en el Frente» y «La Justicia del fuego».

OLIMPIC.—Soy un fugitivo.

Dos grandiosas películas anuncian los carteles de este gran cine del Vedado. Tandas elegantes de 5.15 y 9.30. Comedia y Variedad. El grandioso melodrama «Soy un fugitivo» de Paul Muni. A las 8.15 la colosal film de gran argumento «A media voz» de Ann Dvorak y David Manners. Mañana soberbia producción «Tiburón» y «Frágil como el cristal» de Kay Francisco y William Powell. Martes dos regios películas de mucho valer.

BERNDES.—Estreno, Cuando la vida empieza.

Para hoy se anúncia el grandioso estreno del drama «Cuando la vida empieza» por la célebre Loreta Young Colosal superproducción «Marido Comprado» por Bárbara Stanwyck. Cartón. Estas películas serán exhibidas en sus tandas de 5.15 y 8.30. Para mañana lunes, la maravillosa film de argumento sensacional titulado «Polly la chica del circo» y lo no menos estupenda cinta «El conquistador irresistible» de argumento ameno e interesante.

CUBA.—Soy un fugitivo.

Se exhibe por última vez hoy lunes en el Cuba, la maravillosa interpretación de Paul Muni titulada «Soy un fugitivo». Va en las funciones que comienzan a las cuatro y a las ocho y cuarto precedida de una revista, una comedia y de la producción dramática por Edward G. Robinson titulada «Dos segundos». Diez centavos a todas horas». Mañana martes «Divorcio en la familia» por Jackie Cooper.

VIVES.—La garra.

Interesantes películas desfinarán hoy por la pantalla de este lujoso cine de la calle B y 27 en el Vedado. Tandas de 5.30 y 8.30 con revista de asuntos mundiales. Sorprendente producción «La Garra» de Lionel Barrymore. Monumental film, de interesante argumento «Monsieur Le Fox» de Gilbert Roland. Mañana presentación del Trio Beltri, con lo mejor de su repertorio y en la panalla la suntuosa film «Amor profano».

MAXIM.—La dama del trece.

Presenta hoy en su función corrida desde las 8.30 un grandioso programa. El reestreno de la soberbia producción LA DAMA DEL TRECE, cuyos protagonistas principales son Spencer Tracy y Elissa Landi; la reprise de la deliciosa producción AGRIO COMO EL LIMON, interpretada por El Brencel y Fifi Dorsay. También se exhibe una revista. Precio diez centavos. Domingo: LA MOMIA.

M.E.C.D. 2016

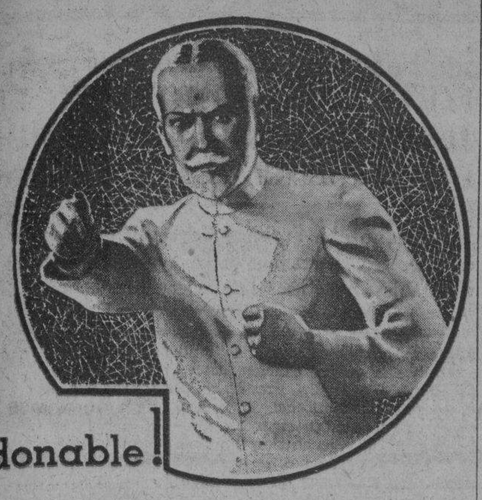

¡Imperdonable!

FRECUENTEMENTE oímos decir a ciertas personas que andan por ahí habiendo un resfriado: "No vale la pena que yo me preocupe de este *simple resfriado*. Es tan insignificante que no necesito cuidarlo ni tomar remedio alguno."

Lo dicen con el aire de quien está convencido que actúa heroicamente.

¡Qué error más profundo! *No atacar a tiempo los síntomas iniciales del resfriado es imperdonable.* En primer lugar porque se pone en peligro la salud propia, ya que un simple resfriado puede convertirse fulminante en una pulmonía fulminante.

Además, **por la consideración que debemos a nuestros seres queridos y al prójimo,** pues los gérmenes del resfriado son muy contagiosos.

Y resulta más imperdonable aún, en estos tiempos modernos, si pensamos que tomando dos tabletas de FENASPIRINA y repitiendo la dosis después de tres o cuatro horas, cualquier resfriado se elimina con increíble rapidez y seguridad.

Nota importante: Si no se atacó a tiempo el resfriado y se agravó, debe llamarse al médico sin pérdida de tiempo.

Fenaspirina

eliminador infalible de resfriados

BAYER

LESIONADO EN REYERTA

Sebastián Ochoa Viñes, de 61 años de edad y vecino de Vapor número 1, sufrió la fractura del brazo izquierdo al sostener una riña con un individuo nombrado José Miguel, que se dió a la fuga y con el cual ocurrió un disgusto en Vapor y Brasos.

COMERCIANTE ROBADO

Rogelio Seva Ruiz, del comercio y vecino de la calle C letra C, en el Reparto Batista, participó a la policía que de su domicilio le habían robado prendas y dinero por valor de 400 pesos, sospechando de dos individuos que vió merodeando por su residencia. Los ladrones también violentaron por medio de varios barrenos la puerta de la casa marcada con la letra D, ignorándose la ascendencia de lo sustraído en la casa, según manifestaciones del morador, Manuel Gómez Herrera.

✝

E. P. D.

La señora

ELOISA DE LA UZ DE SAUTIE

Ha fallecido

Y dispuesto su entierro para las 4 de la tarde del día de hoy, su esposo y nieto que suscriben, ruegan a todos los familiares, amigos y compañeros, se sirvan concurrir a la casa mortuoria, departamento 32 del Edificio Moure, en Dragones 34, para que los acompañen a rendir el último tributo de afecto a la compañera de su vida, por cuyo favor les vivirán eternamente agradecidos.

Habana, 20 de marzo de 1933.

Pedro Sautie. José Vila.

Modl. 1

SUSCRIBASE AL «DIARIO DE LA MARINA»

Crónica Habanera

(Viene de la pagina CINCO)

OPERADA

La señora María Esther González, esposa del letrado Pedro Pando, ha sido operada en la Clínica del doctor Gustavo de los Reyes, en el Vedado.

La operación le fué practicada por el notable cirujano Ricardo Núñez Portuondo.

Su estado es muy satisfactorio.

EL BAILE DEL BANDO DE PIEDAD

Grandes preparativos se llevan a cabo, para la fiesta benéfica que tendrá efecto en el roof garden del Hotel Plaza, el sábado primero de abril, a beneficio del Bando de Piedad de Cuba.

Magníficos conjuntos musicales han sido contratados para ejecutar el programa bailable de esta fiesta, a la que presta su apoyo la sociedad habanera, el comercio y la industria.

Un magnífico show se está combinando que será ofrecido por los artistas que actúan en el Plaza.

Las personas que tengan en su poder entradas para dicha fiesta podrán remitir su importe a las oficinas del Bando, Leonor Pérez 77, o avisar por el teléfono A-8033 para que el bando mande a recoger dicho importe.

Las entradas pueden adquirirse por la suma de un peso.

MISA DE REQUIEM

En la Iglesia del Sagrado Corazón de Jesús, de Reina, tendrá efecto a las siete y media de la mañana de hoy, solemne misa de requiem.

Se celebra por el eterno descanso de la señora Josefina de Armas de León, recientemente fallecida.

EN LOS QUINCE

Cumple hoy quince años Julia de la Osa, bella señorita, que se verá muy felicitada al alcanzar la edad de las ilusiones.

Es hija del señor Angel de la Osa y de su esposa la señora Elvira Perdomo.

BODA

En la mañana del sábado se celebró, ante el Juez de esta capital, doctor Nogueira, la boda de la gentil señorita Lolita Fernández Pérez con el señor Virgilio Horta y Ametller.

Testificaron en dicho acto los señores Isidoro Porta y Alberto Martínez.

CLUB DE COMUNICACIONES

El próximo sábado, en sus espléndidos salones del Paseo del Prado, celebrará una fiesta bailable el Club de Comunicaciones que preside el señor Liberato López Fundora.

Esta fiesta, que como todas las del citado club, resultará muy animada.

Será exclusivamente para los socios e invitados, tocando la orquesta «Los Piratas» que dirige el profesor Maya.

BODAS DE PLATA

El señor Antonio Suárez y su distinguida esposa la señora Clara Rivero, matrimonio que cuenta en nuestra sociedad con numerosas amistadas y grandes afectos, cumplieron ayer veinticinco años de casados.

Bodas de Plata que celebraron rodeados de sus hijos y demás familiares.

VIAJEROS DISTINGUIDOS

El doctor Armando Mencía y de Armas embarcó el viernes rumbo a Europa.

El joven diplomático, que es miembro de la secretaría de la Liga de las Naciones, se dirige a la ciudad de Ginebra, donde reanudará sus labores, después de su estancia entre nosotros.

Mr. y Mrs. Charles Kaelker han regresado a los Estados Unidos.

El conocido magnate hípico, que embarcó el sábado hacia el norte acompañado de su esposa, operó por tercera vez el Hipódromo de Marianao y el Casino Nacional los brillantes centros de recreo que han sido por tantos años el atractivo máximo del turismo y el orgullo de nuestra ciudad.

Edel FARRES.

Diecisiete Estados están ya listos para abrogar la Ley de enmienda prohibicionista

WASHINGTON, marzo 19. (A P).—Jouett Shoushes, presidente de la Asociación Antiprohibicionista, manifestó hoy que en 17 de los 48 estados de la Unión, se habían hecho preparativos para efectuar convenciones con el fin de abrogar la enmienda décimoctava.

«La revocación es cosa del futuro muy cercano»—dijo—. Estamos seguros de que en más de 40 estados se habrán terminado los preparativos para las convenciones antes de que pasen diez días más.»

HOY LUNES

A LAS 9 DE LA NOCHE:

MALVALOCA

Drama en 3 actos de los Hnos. Quintero, inspirado en una copla andaluza.

Adaptado al radio por Guillermo de Mancha.

«C M X»

890 Kilociclos

HORA de la CORSETERIA

"EL DESEO"

Con nuestro CAFE tendrá seguridad y ventaja

"El Bombero"

GALIANO, 120. Teléfono: A-4076.

Entremeses y Repostería Suiza, a 40 cts. libra.

EL LUNES Y EL MIERCOLES PODRA SER VISITADO EL CRUCERO «NORFOLK»

Según se nos informa de la Legación de Su Majestad Británica en la Habana, el crucero «Norfolk», surto desde hace días en nuestra bahía, podrá ser visitado por cuantas personas lo deseen el miércoles 22, de 4 a 6 y media de la tarde.

No se requiere invitación especial.

TRIANON

Sandalia Checo de la mejor calidad en piel blanca. Tacón Militar

$2.25

Sandalia de niños en piel, blanca, beig y carmelita en todos los tamaños a 50 cts.

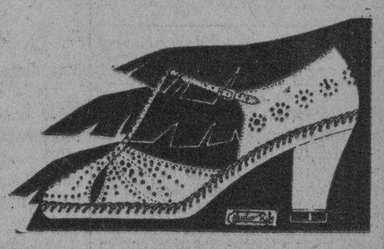

J. Alvarez

NEPTUNO Y SAN NICOLAS TELF. A-7004

Viaje a EUROPA

ESPANA ITALIA FRANCIA

PEREGRINACION A ROMA

Saldrá de la Habana el día 1o. de Abril próximo, en el Vapor «ORDUÑA», de la MALA REAL INGLESA.

ITINERARIO

MADRID, BARCELONA, NIZA, COSTA AZUL, ROMA (Grandes solemnidades del Año Santo), ASIS, FLORENCIA, VENECIA, MILAN, PARIS.

CINCUENTA Y OCHO DIAS

$580.00

TODOS LOS GASTOS INCLUIDOS HASTA EL REGRESO A LA HABANA.

Pida informes detallados a la

COMPANIA EUROPEA DE TURISMO

Edificio Bacardí 618. Habana. Teléfono M-3468.

PARA LA INICIACION DE CABALLEROS CATOLICOS Q. HABRA EN LA VIBORA

Tenemos el gusto de notificar que la segunda conferencia proparatoria a la Iniciación se celebrará el domingo 19 del actual, a las 10.30 a. m. en el salón catequístico de los RR. PP. Pasionistas.

Por ser de gran importancia los asuntos que se han de tratar se encarece la puntualidad en la asistencia.

SUSCRIBASE Y ANUNCIESE EN EL «DIARIO DE LA MARINA»

PELUQUERIA MANON

AMISTAD 80 Teléfono M-6698

EL conocido peluquero Santiago Fabregat, tiene el gusto de participar a su estimada y numerosa clientela que se ha trasladado para la gran peluquería "Manón", de Amistad No. 80, Tel. M-6698, como propietario de la misma, y donde ofrece continuar prestándole su esmerado servicio, con solícito cuidado y exquisita atención.

Asimismo quiero significar a mis ex-compañeros y antiguos camaradas del Sindicato General de Operarios Barberos, Peluqueros y Manicures de la Habana, poderosa organización, por el número considerable de socios que agrupa en sus filas, cuyos nobles y elevados fines, debiera ser timbre y orgullo de la profesión y de la que a pesar mío me veo obligado a separarme por las circunstancias especiales en que me he colocado y cuya pugna de intereses no admiten conciliación. Pero he de continuar ligado moralmente a su bella ideología, al espíritu generoso que anima en sus luchas por la franca lealtad y el ardoroso entusiasmo de sus elementos; y si ayer como operario luché dentro de sus filas por la dignificación de la clase y el mantenimiento de sus elevados principios, hoy como dueño seguiré respetando sus designios en cuanto esté a mi alcance, porque esa prestigiosa entidad, sostén y amparo de una clase social que lucha y labora por elevar el nivel de vida, mantenga la cohesión firme y la pureza de sus ideales.

Y no he de terminar, sin mostrar mi adhesión sincera aceptando en todas sus partes las bases estipuladas por la misma, cuyas aspiraciones estimo legítimas por la justicia de la causa.

SANTIAGO FABREGAT

M.E.C.D. 2016

PIQUETES
De insectos se alivian pronto con solo untarse el
VICKS VAPORUB
PARA TODA LA FAMILIA

MOVIMIENTO DE ENFERMOS EN DAMAS DE «COVADONGA»

Ha salido de alta completamente curada, la simpática señorita Rosario Fernández García, hermana del querido Presidente de Damas de la Covadonga señor Benjamín Fernández García, persona muy estimada en todos los círculos sociales, que reconocen sus altos méritos, los que corren parejos con su extremada modestia.

Esta noticia, no dudamos ha de ser muy agradable para los incontables amigos del señor Fernández y su familia que diariamente se venían interesando por la salud de la distinguida enferma.

Ha salido también en perfecto estado de salud, del Departamento Maternidad la señora Braulia Rodríguez Cachón.

También ha salido la niña Berta Rodríguez Vega, la que ha sido operada de adenoides con toda facilidad por el doctor Alfonso.

Ha ingresado para someterse a una operación de apendicitis la niña Consuelo de Armas Rodríguez familiar muy allegado de nuestro querido amigo el señor Pablo P. Presno, popular cronista de sociedades españolas de «El Mundo».

IRRITACIONES Y ERUPCIONES
aliviadas prontamente y sanadas por unas aplicaciones de
Resinol

ANGLO AMERICAN DRUG STORE CO.
DE TURNO HOY LUNES
BAJOS DEL "HOTEL PLAZA"
por NEPTUNO y MONSERRATE
TELEFS. A-7920 Y M-4244

FARMACIA
DROGUERIA
DE
"JOHNSON"
DE TURNO LOS LUNES
Obispo Nº 30 TELEFONO-A-2129.

LA MAYOR
35 EDIFICIOS
700 EMPLEADOS
SARRÁ
DROGUERIA
ABIERTA TODOS LOS DIAS Y TODA LA NOCHE LOS MARTES
A-8026 A-3641

Farmacias de Turno

LUNES

HABANA

Pi y Margall No. 30 esq. a Aguiar A-2121	A-2139
Máximo Gómez 344	M-4690
Ave. de la República y S. Francisco	U-6215
Máximo Gómez cuarenta y cuatro	M-5494 M-4619
Habana 42 esq. a Cuarteles	M-4890
Desagüe y Marqués González	U-7700
F. Varela 227	A-6766 M-5089
Ayesterán y Bruzón	U-6919
Ave. Simón Bolívar 141	M-4050
Ave. Simón Bolívar 55 M-5050	M-4468
Zenea y Soledad	U-1693
General Aguirre 86	M-4545
Padre Varela No. 32	U-6795
Rafael Martínez Alonso 41	M-4036
E. Palma y Genios	M-4404
Ricla 99	M-5886
Ave. de Bélgica 57	M-4288
Av. de Bélgica y Zenea	M-4344
Gloria 93 esq. a Angeles	
M. Suárez y Ant. Ma. Lazcano M-5677	M-2897
Américas Arias y San Nicolás	M-5538
Gral. Aguirre y Estrada Palma	M-6363
Padre Varela No. 1	U-1144
Ricla esq. a Mercaderes	A-3314
Merced y Habana M-4370	M-3552
Alcantarilla 24	M-3193

VEDADO

Ave. Wilson No. 150 entre 10 y 12	F-5656
Calle J. No. 1 esq. a Calzada	F-6128
Calle 17 No. 330 entre A y B	F-6089
Calle 23 y C	F-6246
Calle 26 entre 25 y 27	F-6200

VIBORA

10 de Octubre y San Mariano	I-7727
10 de Octubre 301 esq. a Paco	I-2666
Martí y Arnao Rpte. Santa Amalia	I-7878
Concepción y Ave. de Acosta	X-2244
San Mariano y Armas X-2324	X-3028

JESUS DEL MONTE Y SANTOS SUAREZ

Santa Emilia y Paz	I-7458
San Benigno y Zapote	I-7575
Ave. Presidente Gómez 3 I-1111	I-3323
10 de Oct. 143 M-4030	A-5936

LUYANO

Fábrica y Santa Felicia	X-2248
Calzada de Luyanó 7	I-7237
Concha y Juan Abreu	X-2424

CERRO

Calzada del Cerro 687 esq. a Lombillo	I-7701
Churruca 29	I-7530
Salvador y San Quintín	I-7503

NOTA.—Este grupo deberá prestar el servicio público todo el día y toda la noche de los domingos y Fiesta y Duelo Nacional siguientes: Enero 22; Marzo 5; Abril 16; Mayo 28; Julio 9; Agosto 20; Octubre 11; Noviembre 12; Diciembre 24.

HABANERAS

LA PREPARACION DEL HOGAR

DETALLES DEL MOBILIARIO

La costumbre inglesa de instalarse el matrimonio en los primeros días después de la boda en un hotel, me parece de muy poco gusto.

No hay nada que iguale a la dicha del arreglo de nuestro nido de amor, en esos meses anteriores a la boda. Todos los más mínimos detalles representan un mundo de ilusiones en la preparación del hogar. Yo opino que todos los matrimonios debe n instalarse en su casa, si ésta no puede ser lujosa que sea sencilla; pero que puedan sentir el gran placer de la instalación además de que representa una nueva ocupación para la mujer, saber ordenar su casa y dirigirla como es debido.

Considerando que la feliz pareja se encuentre en regular posición, deben amueblar la casa de un modo sencillo y bueno dentro del buen gusto, que no cuesta dinero y de lo más indispensable. Hoy está de moda que la novia reciba en su nueva casa unos días antes de celebrarse la boda; así, si faltan algunos detalles, sus amistades la ayudarán a completarlos, haciéndolo como regalo de boda.

Es muy fácil, en la actualidad, rodearse de los muebles más necesarios que serán los de la sala de recibo, los del comedor y los del dormitorio. En este arreglo es donde hemos de poner todos los detalles más exquisitos, puesto que es el sitio de nuestra intimidad. Las novias más distinguidas acuden diariamente a la gran mueblería **La Moda**, instalada en Galiano y Neptuno, donde en sus lujosos salones de exposición encuentran todo lo más nuevo y ex quisito en asuntos de muebles y adornos para la instalación de su nu evo hogar, en todas calidades y precios.

REGLAS DE CORTESIA

Las personas que se trasladan de una ciudad a otra y quieran llevar cartas de presentación deben pedirlas solamente a los amigos íntimos en casos de verdadera justificación.

El que va al extranjero a pasar una temporada o a visitar una parte desconocida del país, el que por circunstancias especiales se ve en la necesidad de conceder a un hombre de negocios, pueden pedir a un amigo una carta de presentación.

Una presentación por carta obliga más, tiene mayor alcance que la presentación corriente. Por eso no debe abusarse de ellas ni pedirlas más que a aquellas personas que se crean obligadas a dárnosla.

Una presentación social se lleva acompañada de una tarjeta, habiendo pedido de antemaño la hora para la visita o se deja, volviendo a la hora que le indiquen.

Las comerciales se hacen a las horas de oficina sin tantos requisitos; pero siempre obliga a escribirle al que nos la dió después de hacer la visita de cumplido explicándole cono hemos sido recibidos y para darle las gracias.

NOTAS DE PARIS

En cada temporada que pasa se nota que las modas de Paris adquieren un aspecto más internacional en su carácter. No por eso pierden en lo más mínimo, de su inspiración, manteniéndose siempre como el centro de la moda, a pesar de sus muchos rivales.

Las colecciones no se ven diseñadas exclusivamente para las francesas, la gran mayoría de los modelos pueden recorrer el mundo entero sin tener que modificarlos en absoluto con respecto a los diferentes climas.

Han pensado todos los **couturiers** en que los hay más o menos fríos y templados, así como los calurosos. Antiguamente, cuando la estación de verano en Paris resultaba lluviosa y como es natural húmeda y fría, combinaban los trajes con pieles ligeras que en nuestro clima, por ejemplo, hubieran resultado impropios.

Ya hoy han despertado y se dan cuenta que sus modelos recorren el mundo entero y los hacen para todos los gustos. Este cambio se debe principalmente a la costumbre cada día más arraigada, de veranear en la Riviera, favoreciéndonos a nosotros esta decisión toda vez que crean preciosos modelos a propósito para nuestro clima.

Mainbocher es el que más influye en hacer modas de verano para todos los países. Ha creado dentro de la costura francesa el gusto americano, siendo la casa que más modelos de **sport** presenta en todas sus colecciones. Con los nuevos piqués ha hecho este año cosas intrigantes, presentándolos en forma de cuellos, solapas, lazos almidonados, así como en el organdí floreados.

Una de las novedades de la temporada han sido sus salidas de noche en piqué floreado. Las hace de estilo absolutamente sastre con manga o en forma de capa.

También constituyen una originalidad los abrigos de organdí para por la noche, siendo las que más éxito obtuvieron al exhibirlas, las cortas, en forma de chaquetas, que llegan a la cadera.

Resultan muy vaporosas con vuelos, capitas, hasta el codo y otros adornos que favorecen grandemente. Las blancas, sobre los trajes oscuros o las de tonos pálidos sobre un fondo floreado, son las preferidas por las elegantes para las noches sofocantes del verano.

CURIOSIDADES

Una revista japonesa publica un artículo que contiene la siguiente receta para vivir cien años:

Es preciso acostarse y levantarse temprano. Dormir seis o siete horas en una habitación sin luz y con las ventanas abiertas.

Pasar al aire todo el mayor tiempo posible. Comer carne una sola vez al día. Beber moderadamente café o té y prescindir de las bebidas alcohólicas y del tabaco.

Tomar todas las mañanas un baño caliente, no usar vestidos de seda y preferir los géneros gruesos.

Consagrar al reposo un día de la semana y no leer ni escribir durante el mismo.

Evitar los sitios más caldeados, sobre todo si hay en ellos calefacción central y por último huir de las emociones fuertes y del **surmenage** intelectual.

HORAS DE SOLEDAD

Amo los porches, las desiertas lonjas,
los umbrosos retiros monacales,
los claustros de las viejas catedrales
ornados de cipreses y toronjas.

Desdeño de mi siglo las lisonjas
porque son nuestros gustos desiguales:
¡Yo prefiero a sus cánticos triunfales
los pobres villancicos de unas monjas!

Busco el silencio, la oración, la calma,
la sencillez, la soledad; que el alma
tiene en sí misma su mejor amigo.

Lleno ya de experiencia y desengaños,
huyo de los estúpidos rebaños...
¡Quiero estar solo para estar conmigo!

Ricardo León.

MENU DEL DIA

Almuerzo	Comida
Silver Fitz cocktail.	Cantaloup.
Tortilla de jamón.	Crema de frijoles negros.
Minutas de pescado.	Pescado relleno.
Roast beef, con puré de papas.	Pollo en cacerola.
Ensalada de pimientos.	Ensalada de vegetales.
Pastel de guayaba.	Puding de chocolate.

RECETAS DE COCINA

Pollo a la Jardinera

Se escogen los pollitos que sean gordos y tiernos matándolos desde la víspera dejándolos en la nevera. Se pican en cuatro dorándolos ligeramente en la parrilla untados con mantequilla, sal, nuez moscada y pimienta.

Aparte se hace una salsa con mantequilla, una cucharada de harina de Castilla, desleída en taza y media de caldo, una taza de vino seco, agregándole media cebolla picadita, una zanahoria salcochada y picada en trocitos uniéndole los trozos del pollo y se deja cocinar a fuego lento durante una hora.

Se sirve cada cuarto de pollo sobre una rebanada de pan tostado y se adorna con papitas fritas redonditas, perejil frito en ramas y la salsa donde se cocinó.

M. R. de FONTANILLS

SUSCRIBASE Y ANUNCIESE EN EL «DIARIO DE LA MARINA»

CASTORIA
JARABE MEDICINAL

PARA EL BIENESTAR DE LOS NIÑOS

Hace más de sesenta años que los médicos vienen recetando Castoria para las dolencias comunes de los niños. Ese remedio regula el delicado organismo infantil, entonando el estómago y estimulando suavemente los intestinos.

El gusto del Castoria es tan agradable, que los niños lo toman con placer. Es un remedio eficaz e inofensivo hasta para los pequeñuelos de más tierna edad. Suave y benigno, el Castoria nunca da retortijones.

Compre un frasco hoy mismo.

23

ASOCIADOS DE VARIAS SOCIEDADES PIDEN A LOS PRESIDENTES SEAN REBAJADAS LAS CUOTAS SOCIALES

Recibimos la siguiente carta, que con mucho gusto insertamos:

Sr. Director del DIARIO DE LA MARINA.

Señor: Rogamos a usted dé cabida en su estimado diario, al escrito que sigue, en el cual no se infiere mal alguno a las Sociedades Benéficas, sino, que se pide una media conveniente a todos.

Con gracias anticipadas, quedamos de Ud. con la mayor consideración.

Sres. Presidentes de las Sociedades Benéficas.

Sres: En días pasados, pedíamos en escrito público, la rebaja del importe de las cuotas que pagan los socios de esas entidades. Hoy volvemos a insistir reiterando la petición de lo que creemos justo y equitativo, para llevar al ánimo de los dirigentes de nuestras sociedades, que debe tomarse medida tan necesaria a la colectividad.

Nuestro anterior escrito, promovió cierto movimiento en los directores de los centros; y parece que la opinión es favorable a tomar dicha medida; pero el proceso es muy lento; y tn todo caso de gravedad, toda dilación se contraria a la salud del enfermo; y esto es señores un caso agudo, grave que hay que diagnosticarlo cuanto antes, para que el método curativo no llegue, cuando ya es cadáver el paciente.

Hay que evolucionar con la época. Existe un período de estrechez económica y hay que ponerse a tono con la situación, echando a un lado el criterio cerrado de los que no la padecen y sufren o por lo menos, la sufren en menor escala. Enseñanza tenemos en la Historia. España perdió su poderío, por el criterio cerrado que sus gobernantes mantuvieron con sus colonias; y por ello, ¿qué subsiste de aquel poderoso imperio en donde el sol no se ponía en sus dominios? Hay que destruir la opinión arraigada en el pueblo, que piensa, que, a pesar de todo lo terrible que estamos pasando, por la miseria derivada de la falta de trabajo.

Opinó días pasados un socio, que, con la cuota de dos pesos, se podía hacer más que con una de peso y medio. Verdad de Perogrullo, a la que nosotros agregamos; que si se elevara a diez pesos, sería mucho mejor, por que en un año, las Sociedades pagarían todos sus adeudos; pero, ¿cuántos socios pueden pagar dicha cuota? Abierto está el campo para los que pueden, que rebajen la cuota a peso y medio o a peso; y los que deseen y puedan contribuir con más cantidad, que se la entreguen al cobrador y él les extenderá un recibo extra en donde conste la cantidad con que contribuyen al sostenimiento de la sociedad de sus amores. Así es como se demuestra la VERGUENZA TORERA de que blasonan muchos.

En tiempos pasados, las Sociedades Benéficas estaban espléndidamente atendidas: prueba de ello es, el grado de prosperidad a que llegaron; y se abonaba entonces una cuota de peso y medio y con ella, se pagaba más sueldo a todos los que trabajan en lae Quintas, desde el Director al último sirviente. Hoy que todo ha sido rebajado y cuesta infinitamente menos, sueldos, costo de medicinas, alimentos, etc, ¿qué razón hay para seguir cobrando la llamada cuota de las VACAS GORDAS?

Queremos a nuestras sociedades como el que más; del grupo de socios que envían este escrito, el que menos, lleva once años de socio; veintitrés, llevan veinte y cinco años. habiendo propendido siempre, el auge y prosperidad de las mismas; pero con la vida tan difícil en estos tiempos tenemos que mirar un peso como un tesoro, para poder atender a las necesidades de nuestras familias.

Atended nuestra demanda; y tened la seguridad de que hacéis una obra buena, en beneficio de los que sufren miserias y de nuestras sociedades.

Socios de varias Sociedades.
Habana, Marzo 17 de 1933.

LA GRAN JIRA DE LOS DEL CONCEJO DE NAVIA

Esta laborando con entusiasmo la Comisión de fiesta de esta Sociedad, para la gran Jira-Almuerzo, que como todas las celebradas por los navienses, podemos asegurar anticipadamente, ha de resultar espléndida.

El domingo día 30 del próximo abril, en los jardines de La Tropical «Salón Cerveza Tropical» es el lugar elegido para celebrar esta gran fiestona de los navienses.

Entre los socios reina el gran regocijo y no se habla de otra cosa que no sea la fiesta, pues la Comisión organizadora, está confeccionando un programa que pronto dará a conocer, y tiene prometido que nada faltará este día, que ha de rememorar gratos recuerdos a todos, de las sin par romerías asturianas.

Comisión para el mejoramiento de las relaciones comerciales con los Estados Unidos

AVISO URGENTE A LOS INDUSTRIALES DE LA REPUBLICA

La Comisión para el Mejoramiento de las Relaciones Comerciales con los Estados Unidos, oirá, los próximos días, lunes y martes, 20 y 21 de los corrientes, de 3 a 7 p. m., en sus Oficinas Aguiar 116, cuarto piso, Departamentos 89—90, a los señores industriales que aún no hayan rendido sus informes por medio de los Sub-comisiones respectivas, con exclusión de las siguientes industrias, que ya emitieron los informes correspondientes: tabacalera, zapatera, cervecera, y del cemento. Esta informa ión podrá ser verbal o por escrito.

Se notifica a los señores industriales que, debiendo rendir la Comisión el resumen de sus trabajos a fines de la próxima semana, es esta la última oportunidad, además de las muchas ya ofrecidas, que se les brinda, para que expongan a la Comisión sus puntos de vista, en relación con las modificaciones aconsejables en el actual Tratado de Reciprocidad con los Estados Unidos;. y que, de no concurrir a esta información, se atendrá la Comisión a los datos que posea.

Habana, marzo 18 de 1933.

Rogelio Díaz Pardo.
PRESIDENTE

SOCIEDADES ESPAÑOLAS

LO QUE DICEN LAS ASOCIADAS C. CASTELLANO

Piden la unión de todas para salvar sus derechos, salvando los prestigios del Castellano

Un grupo respetable de asociadas del Ctro. Castellano nos envían estas vibrantes palabras para que nosotros las hagamos llegar a todas sus demás compañeras:

«No podríamos las mujeres castellanas, las asociadas del Centro Castelano, sustraernos al movimiento que se desarrolla actualmente en nuestro querido Centro a causa de haber posesionado la Junta Directiva, con plausible acierto, en sus respectivos cargos, al competente y eficaz cuerpo facultativo a cuyo frente labora con extraordinario acierto y entusiasmo sin límites, el eminente Cirujano Dr. Eugenio Torroella, hacia quien los socios conscientes y agradecidos y muy especialmente las asociadas del Centro Castellano, sienten un ilimitado reconocimiento que ellos han sabido conquistar en el transcurso de varios años de constante labor positiva.

Surge ahora un pequeño grupo de castellanos que han tomado por bandera el problema de los médicos, con el fin de restar simpatías a la Directiva actual, para de esta manera, probarnos a nosotros y a todo aquel asociado que con tanto sacrificio viene pagando sus recibos sociales, del excelente servicio de que hoy disfrutamos, que es la máxima finalidad de toda sociedad mutualista.

Las mujeres castellanas siempre nos mantuvimos al margen de estas cuestiones, pero en esta ocasión y por tratarse de intereses vitales de nuestro Centro, en los cuales tenemos igual participación que los demás asociados y por lo tanto iguales derechos, nos hemos decidido a intervenir de una manera eficaz, para lo cual hacemos un llamamiento a todas las asociadas a fin de que concurran a la Junta General que se celebrará en el Centro Castellano el miércoles día 22 del actual a las 9 de la noche. En esa Junta y al lado de los castellanos conscientes ayudaremos con nuestra decisión a confirmar el acuerdo tomado por la Junta Directiva.

Hora es ya de que las mujeres en el Centro Castellano hagan uso de sus derechos, ya que hasta aquí no hicieron otra cosa más que cumplir fielmente con sus deberes y como a nosotras no nos interesan las cuestiones políticas, y sí disfrutar de un excelente servicio de médicos como el actual, que sea real garantía para todos los asociados del Centro Castellano, estamos dispuestas a defender con tesón éste nuestro punto de vista.

¡Castellanas, unanse a este grupo, que en ello va vuestra tranquilidad y la salvación del Centro Castellano!

No olvidéis acudir a la Junta con vuestros correspondiente recibo.

Habana, 19 de Marzo de 1933.

Esperanza Lomas; Matilde Luelmo; Elena Lomas, Blanquita Luelmo, Rosa Luelmo; América Aranda; María Grande; Valeriana Oribe; Margarita Alvarez; Felipa García; Balbina Fernández; Teodora Fernández; Carmen Salgado; Concepción Angulo; Eladia Alvarez; Emma González; Cristina Bellota; Genara Duque; María Bellota; María Cruz Caro; Emerita Ballro; Mercedes Rey; Luisa Martínez; Angélica Penela; Flora Saez; Josefa Fernández; Luisa Ortega; Teodora Alonso; Carmen Quintana; Isabel Aldanás; Josefina Bernardo Santos.

EL CENTRO GALLEGO SUBAGENTE DE VAPORES

En la última reunión que celebró la Conferencia de Tráfico de Pasajeros, a la que están adheridas las Compañías de vapores que hacen viajes entre Cuba y España, ha sido designado el Centro Gallego, como SUB-AGENTE GENERAL de todas ellas.

Fué tan excelente el resultado que dió el Bureau de Pasajeros, establecido por gestiones del actual Presidente del Centro, señor Pérez Cabo, para la concesión de los pasajes bonificados, que hubieron de repartirse durante los tres últimos meses, que los representantes de las Compañías, reunidos, acordaron que continuara funcionando, si bien ya con el carácter de SUB-AGENCIA.

Así, pues, cuantos hayan de embarcarse con dirección a España, deben concurrir al Centro Gallego, a proveerse de su correspondiente billete, en la seguridad de que han de ser bien servidos, sin tener que pagar sobreprecio, ni comisión de ninguna clase.

Dotada esa Sub-Agencia de personal idóneo, a cargo de nuestro buen amigo el señor Juan Domínguez, es un acierto más del Gobierno actual del Centro Gallego, que, con tal medida, trata de evitar la explotación de los pasajeros, que suelen caer en manos de Agentes poco escrupulosos.

LOS COBRADORES EN LA ASOC. DE DEPENDIENTES

Para mayor facilidad en el pago de la cuota social los Cobradores de la Asociación de Dependientes han ofrecido siempre a los socios oportunidad de encontrarles en el Centro en determinados días de la semana. Ahora los encuentran todas las noches, en la oficina de los mismos, establecida en el Centro social. Advertimos esto para noticiar a los interesados que en cualquier día hábil de la semana pueden obtener su recibo de manos del cobrador correspondiente.

VERBENA PRIMAVERAL

Va en crescendo el entusiasmo. Sube de punto la simpatía por la fiesta en perspectiva. Se ha hecho, puede decirse del primero de Abril próximo un día anhelado por los jóvenes bailadores. Las orquestas que actuarán ese día en la verbena que organizan los jóvenes de Recreo, ya sabemos que son del mejor agrado de la concurrencia. Y esto había que esperarlo que no en balde son las de Belisario López, Aniceto Díaz, Hnos. Castro, Septeto Cuba y Septeto Supremo. Comenzará a las nueve y media y terminará a las cuatro de la madrugada la verbena. Su escenario será todo el palacio de Dependientes. La guardarropía costará cuarenta centavos.

LO QUE NOS DIJO AYER EL SEÑOR JESUS GANDARILLA, PRESIDENTE DE BENEFICENCIA DE A. DEPENDIENTES

El Sanatorio «La Purísima Concepción» tiene que mantenerse y robustecerse, pensando detenidamente en los múltiples y muy admirables beneficios que viene prestando a todos sus socios

Ayer tuvimos el gusto de ponernos cara a cara y frente a frente como dice la célebre canción, del señor Jesús Gandarilla, Presidente de la Sección de Beneficencia de la Asociación de Dependientes, sector donde radica la regeneración absoluta de todos los organismos de la misma Asociación. Hablamos un rato largo:

—¿.....?

—Las sociedades como la Asociación de Dependientes del Comercio, con el gran sanatorio «La Purísima Concepción» que posee, tienen que mantenerse, robustecerse, afirmarse, porque pensando detenidamente en los múltiples y utilísimos beneficios a sus asociados hay que llegar a la conclusión de que el recibo de la cuota social constituye un seguro de vida. Y en estos momentos cada día, más difíciles el ser socio de nuestra entidad, de nuestra Quinta, seria, amplia, completa y bien atendida les ha resuelto a innumerables de socios los problemas de la enfermedad y el de la instrucción de sus hijos. Por dos pesos enseñanza biblioteca con 6.000 volúmenes, los principales diarios y revistas, una casa de salud que es una nueva ciudad para curarse. Los agobios que pesan sobre estas sociedades, el Estado podría aliviarlo con la supresión del impuesto del timbre a los recibos, puesto que ya han demostrado su buena voluntad de cooperar.

—¿.....?

—La asistencia sanitaria y la instrucción deben quedar exentas de todo impuesto, por cuanto es un beneficio que si beneficia al asociado también exime al Estado de un gasto que al no existir estas sociedades forzosamente tendría que satisfacer.

—¿.....?

—Estas sociedades cobran dos pesos mensualmente a cada uno de sus asociados y de esos dos pesos se pagan dos centavos de sellos del timbre y ocho para el Comité de Auxilio de los Inmigrantes españoles; es decir, diez centavos de impuesto. Ni los inmigrantes reembarcados fueron seguramente nunca socios de estas entidades, pues quienes se beneficiaron de su trabajo fueron las compañías azucareras y las compañías de vapores, pero en fin todo sea en aras de la confraternidad y del bien público. Pero la suma de diez centavos por recibos es sumamente fuerte.

—¿.....?

—No se explica el porqué a estas colectividades se les trata en una forma más perjudicial que a otra alguna. ¿Cuál es la industria el comercio o el capital invertido que contribuye con el cinco por ciento de la totalidad de sus operaciones a las rentas del Estado? Y además tiene la colectividad que contribuir para todos los demás impuestos, directos e indirectos, al Estado, a la Provincia y al Municipio.

—¿.....?

—Hemos tenido muchas altas de socias y de asociados, desde que asumió la presidencia mi dilecto amigo el querido presidente don Avelino González, quien ha suprimido fuerza, vigor, unidad, severidad a su programa de acción administrativa y los socios se sienten satisfechos de la robustez económica que día a día va adquiriendo la Asociación. Yo invito a cuantos no son socios a que visiten la Quinta y el Centro, las salas de enfermos, los pabellones especiales, las aulas etc. Es la única entidad que tiene gabinetes médicos y para curas de urgencia en el centro de la ciudad, en Morro y Trocadero. Además de la gran quinta de salud. Todas las comisiones de vocales trabajan activamente. Les estoy agradecido a los Vocales y a los socios.

—¿.....?

—Ya le he manifestado mi opinión sobre el problema de los impuestos. Pero he de agregarle que se me objetará que el azúcar, la sal, las grasas, el arroz y los artículos de lujo están gravados con impuestos muy superiores; pero es bueno advertir que ese impuesto es recargado a la mercancía y por tanto, quien lo pague es el consumidor, siendo el industrial y el comerciante como agentes recaudadores del Fisco. Pero nuestra cuota de dos pesos permanece intangible, no obstante ese impuesto que fué establecido por la Ley de Emergencia Económica y que aún subsiste.

—¿.....?

—Todos los días visito la Casa de Salud. Muy temprano a recorrerla el Presidente Social Don Avelino González es un hombre incansable. Ama a la Quinta y a la Asociación y se sacrifica por ella, multiplicándose en todos los aspectos. Su suprema ley son los Estatutos Generales y nos da el ejemplo de laboriosidad y de celo a todos. Su programa es nuestro programa. Todo por y para la Asociación de Dependientes del Comercio.

Dimos por terminada nuestra entrevista y le expresamos al amigo señor Gandarillas —uno de los elementos representativos del alto comercio más destacados—las más expresivas gracias por su amabilísima y por las anteriores e indiscutiblemente importante declaraciones.

UN HOMENAJE A MARIO GUAS

«Una Noche de Moda», así se llama la grandiosa verbena que se celebrará el día 25 de Marzo, en todo el campo de sport y salones de la sociedad «Luyanó Sport Club», que está situada en Calzada de Güines y Calzada de Guanabacoa, organizada por los jóvenes Fernando Fernández, Pedro M. Carrera, Baldomero Gutiérrez y Francisco Marquet, en homenaje al popular maestro Mario Guas.

Dichos salones han de presentar fantástico y artístico aspecto, por la iluminación, decorado y bello adorno floral, que estará a cargo del afamado y solicitado «Jardín Toledo» de Marianao.

Las agrupaciones musicales que han de amenizar este inolvidable acto bailable y que han de desarrollar un programa moderno y extenso, son las siguientes: Jazz Band de Mario Guas, orquesta del popular maestro «Corman» y el favorito Septeto «Guarina» todas muy conocidas y preferidas para esta buena calidad de bailes.

La entrada de las damas será gratis, los caballeros tendrán entrada por la modesta suma de veinte centavos, teniendo en cuenta la excelencia de este espectáculo.

Para informes puede llamar por el teléfono X-1814.

INSPECCION DE DELEGACIONES C. CASTELLANO

El Presidente de Propaganda visitó las de San Cristóbal y Los Palacios. Se reformarán

En el día de ayer se trasladaron los señores Lorenzo de Toro y Toro y Adolfo Mejido, Presidente y Secretario de la Sección de Propaganda respectivamente, a los pueblos de San Cristóbal y Los Palacios, con el fin de llevar a cabo en ambas Delegaciones importantes reformas tendentes a la reorganización y aumento del número de asociados en las mismas.

En la de San Cristóbal, atentamente recibidos por el señor Valero Valdivieso, entusiasta Delegado en la zona, acompañó a los señores Comisionados para entrevistar al doctor Carbonell, que durante largos años ha venido atendiendo a los socios del Centro Castellano, y después de una conferencia en la que tratan importantísimos asuntos de vital interés social, se llegó a un feliz convenio que indiscutiblemente ha de proporcionar grandes beneficios a la Sociedad. La Comisión salió altamente complacida y satisfecha de la acogida que recibió tanto del doctor Carbonell como del señor Valdivieso, dedicando por estos motivos a tan cumplidos caballeros los más elevados elogios.

En la Delegación de Los Palacios, visitó la Comisión al señor Isidro López, que ha venido ostentando el cargo de Delegado, y con vista de los motivos que hasta el presente han tenido aquella Delegación en un invariable estancamiento, se convino y trató con el señor López y con algunos otros notables castellanos de la localidad, el presentar un plan general de reorganización en aquella Delegación, a cuyo fin y para últimos del corriente mes, oído el Informe emitido por la Sección de Propaganda, contando con el beneplácito de la Junta Directiva, se procederá a establecer nuevos sistemas en aquella Delegación que han de incrementar notablemente el número de asociados, según el ansia general que predomina en tan rico poblado.

NUEVA FABRICA DE HIELO, S.A
PROPIETARIA DE LA FABRICA DE CERVEZA Y HIELO
"LA TROPICAL"

SECRETARIA

JUNTA GENERAL DE ACCIONISTAS. — PRIMERA PARTE DE LA SESION ANUAL ORDINARIA

De orden del señor Presidente, cito por este medio a los señores accionistas de la Compañía para que se sirvan concurrir a las DOS DE LA TARDE del día VEINTE Y SEIS del actual mes de Marzo al Salón de Juntas, Calzada Cosme Blanco Herrera (antes Palatino) número 8, Cerro, anexo a las Oficinas Generales de la Compañía, a fin de tener la PRIMERA PARTE DE LA SESION ANUAL ORDINARIA de la JUNTA GENERAL en que se dará cuenta con las actas de la última sesión ordinaria de la propia Junta General, la MEMORIA de la JUNTA DIRECTIVA fecha 31 Diciembre 1932, el BALANCE GENERAL de dicho año y el INVENTARIO DE BIENES; y será nombrada la COMISION DE GLOSA, de acuerdo con lo prevenido en el artículo 12 del Reglamento en relación con el número 16 de los Estatutos de la Compañía.

Y según lo dispuesto en el artículo 7 del propio Reglamento se hace por este medio dicha citación.

Habana, 12 de Marzo de 1933.

El Secretario interino,
Antonio de la CARRERA

M.E.C.D. 2016

EL GATO NEGRO

Cacheiro y Hermano

7845

El mejor precio a revendedores

SOLVENCIA, SEGURIDAD y CONFIANZA hay en los Bancos y Premios Grandes solo en EL GATO NEGRO

En los Bancos HAY DINERO y usted se hará RICO con un premio de EL GATO NEGRO.-Ahora vendimos el 1ro:-5843--$25.000

Números a la venta en la Casa Central. Sorteo de Marzo 26: .. ...

Entero: $6.50 franqueo: 17 cts. por el entero y 11 cts. por la hoja.

878 3121 6684 9150 12629 15034 18517 21022 24511
888 3132 6694 9262 12979 15247 18559 21138 24700
925 3442 6811 9406 12989 15456 18696 21199 24885
1037 4650 7107 10616 13242 16509 19209 22668 25144
1108 4975 7198 10690 13437 16683 19421 22844 25309
1191 4995 7730 10700 13498 16897 19480 22882 25367
2522 5059 8529 11124 14552 17245 20535 23048 26522
2777 5060 8953 11135 14655 17412 20573 23332 26561
2787 5105 8996 11457 14901 17473 20960 23458 26897

CAMBIO DE MONEDAS

en todas cantidades, dando la mejor cotización de plaza. No cierre negocio sin antes vernos

PAGAMOS los Premios Mayores el mismo día del sorteo

CASA CENTRAL: Obispo 65 Telfs. A-0000 y A-7780—SUCURSALES: Obispo y Aguiar. Telf.: M-4017 Galiano y Zanja. Telf. A-9298

SECRETARIA DE HACIENDA

DIRECCION GENERAL DE LA LOTERIA NACIONAL

LISTA de los números premiados en el Sorteo No. 864, ordinario, celebrado en la Habana el 19 de Marzo de 1933

NUMEROS	PESOS
1897. .	— 25
1898. .	— 25
1901. .	— 25
1906. .	— 25
1920. .	— 25
1924. .	— 25
1943. .	— 25
1957. .	— 25
1960. .	— 25
1997. .	— 25
DOS MIL	
2005. .	— 25
2021. .	— 25
2016. .	— 25
2019. .	— 25
2077. .	— 25
2084. .	— 25
2117. .	— 25
2118. .	— 25
2126. .	— 25
2139. .	— 25
2146. .	— 25
2160. .	— 25
2169. .	— 50
2189. .	— 25
2193. .	— 25
2214. .	— 25
2242. .	— 25
2246. .	— 50
2248. .	— 25
2285. .	— 25
2291. .	— 50
2303. .	— 25
2323. .	— 25
2339. .	— 25
2348. .	— 25
2357. .	— 25
2362. .	— 25
2364. .	— 25
2390. .	— 25
2436. .	— 25
2474. .	— 25
2483. .	— 25
2518. .	— 25
2525. .	— 25
2549. .	— 25
2555. .	— 25
2562. .	— 25
2571. .	— 25
2589. .	— 25
2592. .	— 25
2617. .	— 25
2631. .	— 25
2638. .	— 25
2653. .	— 50
2660. .	— 25
2665. .	—100
2688. .	— 25
2698. .	— 25
2699. .	— 25
2703. .	— 25
2736. .	— 25
2769. .	— 25
2786. .	— 25
2816. .	— 25
2823. .	— 25
2856. .	— 25
2859. .	— 25
2872. .	— 25
2877. .	— 25
2893. .	— 25
2894. .	— 25
2901. .	— 25
2912. .	—250
2925. .	— 25
2930. .	— 25
2934. .	— 25
2952. .	— 25
2957. .	— 25
2960. .	— 25
2976. .	— 25
2991. .	— 50
TRES MIL	
3009. .	— 25
3016. .	— 25
3019. .	— 25
3038. .	— 50
3045. .	— 25
3053. .	— 25
3054. .	— 25
3061. .	— 25
3062. .	— 25
3066. .	— 25
3072. .	— 25
3099. .	— 25
3108. .	— 25
3147. .	— 25
3155. .	— 25
3158. .	— 25
3207. .	— 25
3239. .	— 50

NUMEROS	PESOS
3241. .	— 25
3252. .	— 25
3291. .	— 25
3332. .	— 25
3366. .	— 50
3382. .	— 25
3388. .	— 25
3120. .	—100
3126. .	— 25
3135. .	— 25
3140. .	— 25
3144. .	— 25
3538. .	— 25
3563. .	— 25
3572. .	— 25
3575. .	— 25
3605. .	— 25
3616. .	— 25
3633. .	— 25
3675. .	— 25
3681. .	— 25
3689. .	— 25
3697. .	— 25
3704. .	— 50
3806. .	— 25
3809. .	— 25
3813. .	— 25
3816. .	— 25
3851. .	— 25
3865. .	— 25
3875. .	— 25
3906. .	— 25
3939. .	— 25
3946. .	— 25
3950. .	— 25
3951. .	— 25
3959. .	— 25
3964. .	— 25
3999. .	— 25
CUATRO MIL	
4006. .	— 25
4016. .	— 25
4030. .	— 25
4040. .	— 25
4053. .	— 25
4060. .	— 50
4065. .	— 25
4071. .	— 25
4079. .	— 25
4082. .	— 25
4087. .	— 25
4099. .	— 50
4119. .	— 25
4122. .	— 25
4136. .	— 25
4152. .	— 25
4159. .	— 25
4168. .	— 25
4176. .	— 25
4185. .	— 25
4189. .	— 25
4198. .	— 25
4233. .	— 25
4239. .	— 25
4243. .	— 25
4277. .	— 25
4310. .	—100
4325. .	— 25
4332. .	— 25
4367. .	— 25
4369. .	— 25
4381. .	— 25
4388. .	— 25
4408. .	— 25
4437. .	— 25
4448. .	— 25
4453. .	— 25
4472. .	— 25
4493. .	— 25
4559. .	— 25
4569. .	— 25
4634. .	— 25
4653. .	— 25
4665. .	— 25
4706. .	— 25
4707. .	— 25
4716. .	— 25
4730. .	— 25
4732. .	— 25
4736. .	— 25
4738. .	— 25
4770. .	— 25
4782. .	— 25
4808. .	— 25
4841. .	— 25
4851. .	— 25
4952. .	— 25
4955. .	— 25
4961. .	— 50
4984. .	— 25
4992. .	—100
4998. .	— 25

NUMEROS	PESOS
CINCO MIL	
5010. .	— 25
5041. .	— 25
5045. .	— 25
5091. .	— 50
5092. .	— 25
5094. .	— 25
5095. .	— 25
5096. .	— 25
5150. .	— 25
5164. .	— 25
5204. .	— 25
5210. .	— 25
5220. .	— 25
5225. .	— 25
5231. .	— 25
5247. .	— 25
5268. .	— 25
5277. .	— 25
5278. .	— 25
5296. .	— 25
5298. .	— 25
5303. .	— 25
5407. .	— 25
5412. .	— 25
5417. .	—100
5420. .	— 50
5456. .	— 25
5478. .	— 25
5481. .	— 50
5495. .	— 25
5501. .	— 25
5509. .	— 25
5532. .	— 25
5600. .	— 50
5604. .	— 25
5606. .	— 25
5613. .	— 25
5644. .	— 25
5662. .	— 25
5694. .	— 25
5713. .	— 25
5745. .	— 25
5751. .	— 25
5756. .	— 25
5768. .	— 50
5772. .	— 25
5774. .	— 50
5776. .	— 25
5791. .	— 25
5801. c.	— 25
5802. c.	— 25
5803. c.	— 25
5804. c.	— 25
5805. c.	— 25
5806. c.	— 25
5807. c.	— 25
5808. .	— 25
5808. c.	— 25
5809. c.	— 25
5810. c.	— 25
5811. c.	— 25
5812. c.	— 25
5813. c.	— 25
5814. c.	— 25
5815. c.	— 25
5816. c.	— 25
5817. c.	— 25
5818. .	— 25
5818. c.	— 25
5819. .	— 25

NUMEROS	PESOS
5845. c.	— 25
5846. c.	— 25
5847. c.	— 25
5848. c.	— 25
5849. c.	— 25
5850. c.	— 25
5851. c.	— 25
5852. c.	— 25
5853. c.	— 25
5854. c.	— 25
5855. c.	— 25
5856. c.	— 25
5857. c.	— 25
5858. c.	— 25
5859. c.	— 25
5860. c.	— 25
5861. c.	— 25
5862. c.	— 25
5863. c.	— 25
5864. c.	— 25
5864. c.	— 25
5865. c.	— 25
5866. c.	— 25
5867. c.	— 25
5868. c.	— 25
5869. c.	— 25
5869. c.	— 25
5870. c.	— 25
5871. c.	— 25
5872. c.	— 25
5873. c.	— 25
5874. c.	— 25
5875. c.	— 25
5876. c.	— 25
5877. c.	— 25
5878. c.	— 25
5879. c.	— 25
5880. c.	— 25
5881. c.	— 25
5882. c.	— 25
5883. c.	— 25
5884. c.	— 25
5885. c.	— 25
5886. c.	— 25
5887. c.	— 25
5888. c.	— 25
5889. c.	— 25
5890. c.	— 25
5891. c.	— 25
5892. c.	— 25
5893. c.	— 25
5894. c.	— 25
5895. c.	— 25
5896. .	— 25
5896. c.	— 25
5897. c.	— 25
5898. c.	— 25
5899. c.	— 25
5900. c.	— 25
5921. .	— 25
5932. .	— 25
5953. .	— 50
5956. .	— 25
5970. .	— 25
5971. .	— 25
5978. .	— 50
5979. .	— 25
5989. .	— 25
SEIS MIL	
6016. .	— 25
6043. .	— 25
6064. .	— 25
6075. .	— 25
6083. .	— 25
6089. .	— 25
6123. .	— 50
6159. .	— 25
6171. .	—250
6175. .	— 25
6179. .	— 25
6191. .	— 25
6200. .	— 50
6206. .	— 25
6247. .	— 25
6263. .	— 25
6284. .	— 25
6295. .	— 25
6305. .	— 50
6309. .	— 25
6311. .	— 25
6313. .	— 25
6314. .	— 25
6337. .	— 25
6357. .	— 25
6369. .	— 25
6402. .	— 25
6410. .	— 25
6454. .	— 25
6485. .	— 25
6499. .	— 25
6516. .	—250

NUMEROS	PESOS
6521. .	— 25
6553. .	— 50
6561. .	— 25
6567. .	— 50
6578. .	— 25
6601. .	— 25
6602. .	— 25
6694. .	— 25
6750. .	— 50
6756. .	— 25
6762. .	— 25
6765. .	— 25
6776. .	— 25
6803. .	— 25
6807. .	— 25
6825. .	— 25
6857. .	— 25
6860. .	— 25
6865. .	— 25
6902. .	—250
6948. .	— 25
6958. .	— 50
6964. .	— 25
6982. .	— 50
6989. .	— 25
6998. .	— 25
SIETE MIL	
7007. .	— 25
7019. .	— 25
7023. .	— 25
7029. .	— 25
7054. .	— 25
7055. .	— 25
7064. .	— 50
7070. .	— 25
7074. .	— 25
7107. .	— 25
7136. .	— 25
7148. .	— 25
7180. .	— 25
7186. .	— 25
7190. .	— 25
7205. .	— 25
7223. .	— 25
7233. .	— 50
7247. .	— 50
7297. .	— 25
7305. .	— 25
7313. .	— 25
7350. .	— 25
7376. .	— 25
7392. .	— 25
7398. .	— 25
7404. .	— 25
7411. .	— 25
7412. .	— 25
7418. .	— 25
7427. .	— 50
7446. .	— 50
7449. .	— 25
7451. .	— 25
7465. .	— 25
7477. .	— 25
7478. .	— 25
7483. .	— 25
7516. .	— 25
7523. .	— 50
7529. .	— 25
7538. .	— 25
7545. .	— 25
7577. .	— 25
7591. .	— 25
7592. .	—100
7616. .	— 25
7653. .	— 25
7671. .	— 25
7673. .	— 25
7686. .	— 25
7709. .	— 25
7718. .	— 25
7725. .	— 50
7787. .	— 25
7805. .	— 25
7810. .	— 25
7846. .	— 25
7853. .	— 25
7854. .	— 50
7864. .	— 25
7865. .	— 25
7868. .	— 25
7871. .	— 25
7872. .	— 25
7888. .	— 25
7893. .	— 25
7918. .	— 25
7931. .	— 25
7932. .	— 25
7939. .	— 25
7948. .	— 25
7983. .	— 25
7993. .	— 25
7998. .	— 25

NUMEROS	PESOS
OCHO MIL	
8023. .	— 25
8039. .	— 25
8065. .	— 25
8070. .	— 25
8073. .	— 25
8077. .	— 25
8092. .	— 25
8094. .	— 25
8098. .	— 25
8106. .	— 25
8116. .	— 25
8117. .	— 25
8133. .	— 25
8146. .	— 25
8154. .	— 25
8164. .	— 25
8172. .	— 25
8218. .	— 25
8246. .	— 25
8249. .	— 25
8257. .	— 25
8262. .	— 25
8327. .	— 25
8348. .	— 25
8363. .	— 50
8374. .	— 25
8396. .	— 25
8403. .	— 25
8405. .	— 25
8427. .	— 25
8434. .	— 25
8445. .	— 25
8451. .	— 25
8455. .	— 25
8457. .	— 25
8458. .	— 25
8468. .	— 25
8510. .	— 25
8562. .	— 25
8592. .	— 25
8607. .	— 25
8655. .	— 25
8691. .	— 25
8725. .	— 25
8726. .	— 25
8727. .	— 25
8739. .	— 25
8742. .	— 25
8743. .	— 25
8748. .	— 25
8752. .	— 25
8753. .	— 25
8759. .	— 25
8770. .	— 25
8791. .	— 25
8812. .	— 25
8819. .	— 25
8844. .	— 50
8859. .	— 25
8860. .	— 25
8867. .	— 25
8874. .	— 25
8876. .	— 25
8886. .	— 25
8891. .	— 50
8895. .	— 25
8906. .	— 25
8912. .	— 25
8925. .	— 25
8966. .	— 25
8978. .	— 25
8988. .	— 50
8989. .	— 25
NUEVE MIL	
9013. .	— 25
9062. .	— 25
9067. .	— 25
9077. .	— 25
9081. .	— 25
9088. .	— 25
9114. .	—250
9124. .	— 25
9135. .	— 25
9141. .	— 25
9173. .	— 25
9184. .	— 25
9198. .	— 25
9248. .	— 25
9315. .	— 25
9343. .	— 25
9355. .	— 25
9358. .	— 25
9361. .	— 25
9370. .	— 25
9372. .	— 25
9377. .	— 25
9402. .	— 25
9405. .	— 50
9413. .	— 25
9436. .	— 25

NUMEROS	PESOS
9448. .	— 25
9516. .	— 25
9526. .	— 25
9529. .	— 25
9541. .	— 25
9545. .	— 25
9547. .	— 25
9566. .	— 25
9570. .	— 25
9577. .	—100
9592. .	— 25
9601. .	— 25
9608. .	— 25
9616. .	— 25
9642. .	— 25
9646. .	— 25
9654. .	— 25
9657. .	— 25
9666. .	— 25
9709. .	— 25
9715. .	— 25
9718. .	— 25
9719. .	— 25
9727. .	— 25
9729. .	— 25
9736. .	— 25
9740. .	— 25
9744. .	— 50
9748. .	— 25
9762. .	— 25
9774. .	— 25
9813. .	— 25
9821. .	— 25
9846. .	— 25
9852. .	—250
9859. .	— 25
9869. .	— 25
9878. .	— 25
9899. .	— 25
9930. .	— 25
9999. .	— 25
DIEZ MIL	
10037. .	— 25
10039. .	— 25
10093. .	— 25
10095. .	— 25
10112. .	— 25
10165. .	— 25
10175. .	— 25
10195. .	— 25
10211. .	— 50
10216. .	— 25
10221. .	— 25
10285. .	— 25
10300. .	— 25
10314. .	— 25
10315. .	— 25
10361. .	— 25
10366. .	— 25
10368. .	— 25
10398. .	— 25
10418. .	— 25
10424. .	— 25
10434. .	— 25
10453. .	—100
10463. .	— 25
10472. .	— 25
10486. .	— 25
10496. .	— 25
10507. .	— 25
10527. .	— 25
10535. .	— 25
10537. .	— 25
10553. .	— 25
10557. .	— 25
10559. .	— 25
10609. .	— 25
10611. .	— 25
10613. .	— 25
10615. .	— 25
10646. .	— 25
10656. .	— 25
10665. .	— 25
10682. .	— 25
10732. .	— 25
10754. .	— 25
10794. .	— 25
10816. .	— 25
10861. .	— 25
10866. .	— 25
10876. .	— 25
10879. .	— 25
10886. .	— 25
10906. .	— 25
10910. .	— 25
10914. .	— 50
10917. .	— 25
10939. .	— 25
10944. .	— 25
10951. .	— 25
10972. .	— 25

NUMEROS	PESOS
10985. .	— 25
10989. .	— 25
ONCE MIL	
11003. .	— 25
11013. .	— 50
11018. .	— 50
11099. .	— 25
11118. .	— 25
11127. .	—100
11134. .	— 25
11154. .	— 25
11170. .	— 25
11172. .	— 25
11202. .	—250
11222. .	— 50
11235. .	— 25
11265. .	— 25
11270. .	— 25
11315. .	— 25
11349. .	— 25
11366. .	—250
11376. .	— 25
11381. .	— 25
11404. .	— 50
11409. .	— 25
11462. .	— 25
11533. .	— 25
11536. .	— 50
11558. .	— 25
11560. .	— 25
11585. .	— 25
11601. .	— 25
11603. .	—250
11636. .	— 25
11641. .	— 25
11642. .	— 25
11684. .	— 25
11695. .	— 25
11701. .	— 25
11711. .	— 25
11717. .	— 25
11747. .	— 25
11773. .	— 25
11788. .	— 25
11795. .	— 25
11800. .	— 25
11849. .	— 50
11855. .	— 25
11902. .	— 25
11932. .	— 25
11939. .	— 25
11957. .	— 25
11959. .	— 25
11970. .	— 25
11973. .	— 25
11980. .	— 25
11993. .	— 25
11996. .	— 25
DOCE MIL	
12006. .	— 25
12015. .	— 25
12046. .	— 25
12072. .	— 50
12081. .	— 25
12119. .	— 25
12128. .	— 25
12147. .	— 50
12167. .	— 25
12197. .	— 25
12212. .	— 25
12232. .	— 25
12266. .	— 25
12267. .	— 25
12283. .	— 50
12289. .	— 50
12309. .	— 25
12327. .	— 25
12334. .	— 25
12350. .	— 50
12371. .	— 50
12384. .	— 25
12391. .	— 25
12396. .	— 25
12415. .	— 25
12434. .	— 25
12497. .	— 25
12548. .	— 25
12551. .	— 50
12564. .	— 25
12590. .	— 50
12608. .	— 25
12610. .	— 25
12620. .	— 25
12627. .	— 50
12665. .	— 25
12718. .	— 50
12767. .	— 25
12778. .	— 25
12785. .	— 50

NUMEROS	PESOS
13373. .	— 25
13402. .	— 25
13416. .	— 25
13440. .	— 25
13446. .	— 25
13461. .	— 25
13468. .	— 25
13469. .	— 25
13486. .	— 25
13499. .	— 25
13512. .	— 25
13519. .	— 25
13525. .	— 25
13528. .	— 25
13567. .	— 25
13590. .	— 25
13597. .	— 25
13624. .	— 25
13642. .	— 25
13644. .	— 50
13655. .	— 25
13660. .	— 25
13680. .	— 25
13685. .	— 25
13688. .	— 25
13695. .	— 25
13709. .	— 25
13716. .	— 25
13727. .	— 25
13734. .	— 25
13765. .	— 25
13769. .	— 25
13776. .	—100
13790. .	— 25
13792. .	— 25
13801. .	— 25
13812. .	— 25
13822. .	— 25
13861. .	— 25
13869. .	— 50
13876. .	— 25
13914. .	— 25

NUMEROS	PESOS
15822. .	— 25
15833. .	— 25
15844. .	— 25
15856. .	— 25
15859. .	— 50
15883. .	— 25
15895. .	— 25
15918. .	— 25
15927. .	— 25
15945. .	— 25
15954. .	— 25
15930. .	— 25
15989. .	— 25
DIECISEIS MIL	
16011. .	— 25
16015. .	— 25
16026. .	— 25
16028. .	— 25
16033. .	— 25
16038. .	— 25
16052. .	— 25
16074. .	— 25
16079. .	— 25
16090. .	— 50
16110. .	— 25
16120. .	— 25
16146. .	— 25
16151. .	— 25
16162. .	— 25
16208. .	— 25
16224. .	— 25
16225. .	— 25
16232. .	— 25
16240. .	— 25
16241. .	— 50
16245. .	— 25
16246. .	— 25
16253. .	— 50
16258. .	— 25
16264. .	— 25
16299. .	— 25
16302. .	— 25
16324. .	— 25
16337. .	— 25
16338. .	— 50
16340. .	— 25
16342. .	— 25
16365. .	— 25
16380. .	— 25
16392. .	— 25
16398. .	— 25
16403. .	— 25
16410. .	— 25
16411. .	— 25
16429. .	— 50
16438. .	— 25
16448. .	— 25
16455. .	— 25
16491. .	— 25
16515. .	— 50
16538. .	— 25
16543. .	— 25
16554. .	— 25
16611. .	— 25
16623. .	— 25
16644. .	— 25
16645. .	— 25
16650. .	— 25
16667. .	— 25
16695. .	— 50
16697. .	— 50
16711. .	— 25
16712. .	— 25
16734. .	— 25
16742. .	— 25
16759. .	— 25
16776. .	—100
16790. .	— 25
16792. .	— 25
16801. .	— 25
16812. .	— 25
16822. .	— 25
16861. .	— 25
16869. .	— 50
16876. .	— 25
16914. .	— 25

NUMEROS	PESOS
16918. .	— 25
16925. .	— 25
16930. .	— 25
16940. .	— 25
16965. .	— 25
16970. .	— 25
16979. .	— 25
16991. .	— 25
DIECISIETE MIL	
17019. .	— 25
17027. .	— 25
17066. .	— 25
17092. .	— 25
17139. .	— 25
17153. .	— 25
17157. .	— 25
17183. .	— 25
17213. .	— 25
17214. .	— 25
17220. .	— 25
17249. .	— 25
17261. .	— 25
17297. .	— 25
17311. .	— 25
17333. .	— 25
17342. .	— 25
17360. .	— 25
17422. .	— 25
17462. .	— 25
17468. .	— 25
17497. .	— 25
17501. .	— 25
17502. .	— 25
17506. .	— 25
17553. .	— 25
17554. .	— 25
17567. .	— 25
17594. .	— 25
17600. .	— 25
17601. .	— 25
17617. .	—100
17651. .	— 25
17686. .	— 25
17703. .	— 25
17724. .	— 25
17729. .	— 25
17730. .	— 25
17759. .	— 25
17771. .	— 25
17795. .	— 25
17801. .	— 50
17805. .	— 25
17827. .	— 25
17900. .	— 25
17901. .	— 25
17947. .	— 25
17950. .	— 25
DIECIOCHO MIL	
18003. .	— 25
18010. .	— 25
18015. .	— 25
18016. .	— 25
18018. .	— 50
18027. .	— 25
18040. .	— 50
18089. .	— 25
18104. .	— 25
18138. .	— 25
18143. .	— 25
18171. .	— 25
18193. .	— 25
18200. .	—250
18209. .	— 25
18213. .	— 25
18216. .	— 25
18256. .	— 25
18263. .	— 25
18289. .	— 25
18304. .	— 25
18312. .	— 25
18320. .	— 25
18331. .	— 25
18332. .	— 25
18340. .	— 25
18351. .	— 25
18355. .	— 25

NUMEROS	PESOS
18373. .	— 25
18402. .	— 25
18416. .	— 25
18440. .	— 25
18446. .	— 25
18461. .	— 25
18468. .	— 25
18469. .	— 25
18486. .	— 25
18499. .	— 25
18512. .	— 25
18519. .	— 25
18525. .	— 25
18528. .	— 25
18567. .	— 25
18590. .	— 25
18597. .	— 25
18624. .	— 25
18642. .	— 25
18644. .	— 50
18655. .	— 25
18660. .	— 25
18680. .	— 25
18685. .	— 25
18688. .	— 25
18695. .	— 25
18709. .	— 25
18716. .	— 25
18727. .	— 25
18734. .	— 25
18765. .	— 25
18776. .	— 25
18779. .	— 25
18802. .	— 25
18819. .	— 25
18844. .	— 25
18874. .	— 25
18907. .	— 25
18912. .	— 25
18923. .	— 25
18929. .	— 25
18953. .	— 25
18978. .	— 25
18988. .	—250
DIECINUEVE MIL	
19031. .	— 25
19034. .	— 25
19040. .	— 25
19041. .	— 25
19062. .	— 25
19064. .	— 25
19071. .	— 25
19078. .	— 25
19087. .	— 25
19101. .	— 25
19134. .	— 25
19159. .	— 25
19164. .	— 25
19178. .	— 25
19182. .	— 25
19196. .	— 25
19204. .	— 25
19216. .	— 25
19221. .	— 25
19243. .	— 25
19246. .	— 25
19265. .	— 25
19272. .	— 25
19285. .	— 25
19289. .	— 25
19293. .	— 25
19336. .	— 25
19337. .	— 25
19351. .	— 25
19363. .	— 25
19366. .	— 25
19384. .	— 25
19404. .	— 25
19420. .	— 25
19434. .	— 25
19475. .	— 25
19485. .	— 25
19491. .	— 25
19500. .	— 25
19504. .	— 25
19518. .	— 25
19528. .	— 50

NUMEROS	PESOS
19535. .	— 25
19567. .	— 25
19574. .	— 25
19575. .	— 50
19587. .	— 25
19591. .	—100
19615. .	— 25
19630. .	— 25
19654. .	— 25
19688. .	—250
19776. .	— 25
19777. .	—100
19779. .	— 25
19785. .	— 25
19796. .	— 25
19808. .	— 25
19855. .	— 25
19861. .	— 25
19886. .	— 25
19892. .	— 25
19909. .	— 25
19911. .	— 25
19939. .	— 25
19944. .	— 25
19966. .	— 25
19972. .	— 25
19982. .	— 25
19994. .	— 25
19995. .	— 50
VEINTE MIL	
20000. .	— 25
20004. .	— 25
20011. .	— 25
20022. .	— 25
20027. .	— 25
20035. .	— 25
20042. .	— 25
20054. .	— 25
20055. .	— 25
20065. .	— 25
20087. .	— 25
20097. .	— 50
20105. .	—100
20135. .	— 25
20138. .	— 25
20170. .	— 25
20206. .	— 25
20293. .	— 25
20296. .	— 25
20299. .	—100
20304. .	— 25
20317. .	— 25
20338. .	— 25
20350. .	— 25
20357. .	— 25
20385. .	— 25
20428. .	— 25
20432. .	— 25
20434. .	— 25
20449. .	— 25
20454. .

Prado arriba, Prado abajo.....

EL ONOMASTICO DEL DIRECTOR

PEPITO López Goldarás ¡quien lo diría! soltó ayer las amarras y se dió al aire con la ligereza de un globo libre y urgente.

Quiero significar que toda aquella parsimonia que le es habitual le desapareció de un salto cuando Ricardo Villares encargólo de reclutarnos para acudir a la Loma del Mazo y sorprender al director en su fiesta onomástica.

En un abrir y cerrar los ojos el Benjamín de los que esta casa hacen cuartillas puso pies en polvorosa y consiguió al minuto seguido ofrecerle a Villares un buen golpe de camaradas.

Realmente Goldarás estaba desconocido en aquel agitarse como las ardillas con pulgas... ¡El tan morigerado!

Cerca de las doce asaltamos dos hermosos y limpios carros de los Omnibus de la Habana y ¡a la loma!

Oliveros iba diciendo:

—Supongo que el director nos invitará a almorzar...

—¿A todos?

—A todos, naturalmente—replicó Oliveros—¿Habéis olvidado acaso, ¡oh! humanos, que es al filo de las doce cuando el hambre comenza a tocar a nuestras tripas las novena sinfonía de Beethoven?

—Tiene razón el hermano Oliveros—apuntó el hermano Gabriel Blanco, redactor de la crónica católica—pero tengamos muy presente que en esta ocasión sólo vamos con flores a José; y no me parece cosa de cristianos pedirle que nos mate el hambre...

Le dimos la razón al hermano Gabriel y los ómnibus continuaron corriendo.

En ellos tomó asiento la flor y nata del DIARIO. ... ...

Cuanto vale y brilla en sus salones.

No podía faltar uno. Sin embargo...

Faltó Edel Farrés, pero se excusó a tiempo gentilmente. Estaba ensayando uno de sus mejores discursos y lo destinaba al director en su día. Un discurso breve, conciso, como todos los suyos. Seis horas de amena charla. ¡Plácemes, doctor Rivero!

Suplía a Farrés su digno secretario particular: el diligente Posada.

Los demás no teníamos sustitutos ni secretarios. Por eso estuvieron de cuerpo presente en los ómnibus Francisco Varela que iba cortando el aire en el primer asiento, junto al distinguido dríver.

Francisco Bedriñana, el poeta Fernández Arrondo, siempre tan enamorado de las musas con la melena corta. Otro Francisco: León: el pagador a quien don Celso concedió licencia para salir de la jaula donde todos los viernes reparte las raciones. Y otro León: Ichaso, el querido maestro todo afecto y bondad. Don Fernando Rivero, Luis Rodríguez Lamult, Miguelito Buendía, Guillermo Pi, Luis Pallás, Ramoncito Grau, Reinaldo Díaz Versón, Juan Vigues: Criollo y Jorge Fernández de Castro: Tartarín de Tarascón, el caricaturista Abela, Franchi Alfaro, Mamelis, Pancho Pérez, el veterano práctico del puerto, Sepúlveda, José A. Fernández de Castro, Enrique Caravia y tres Pedros: Fernández, Galiana y Laforcade. Un filósofo moralista: Faustino Leal. Un futuro senador por Matanzas: Julián del Rey Lanes y otros y otros...

Parrafazo para Carlos Suárez: el enano más grande del mundo (mide ocho pies treinta pulgadas).

Párrafo para Ramiro Díaz, el andarín de la redacción.

Y parrafito para un médico a quien aquí queremos entrañablemente: para el doctor Juan Antiga.

Nuestra entrada en la hermosa residencia del doctor José Ignacio Rivero, el amado director del DIARIO fué triunfal. Allí nos esperaba sonriente y nosotros más sonrientes todavía, le abrazamos.

Como éramos tantos tuvo que cambiarse de traje blanco dos veces por lo menos por lo mucho que perdió el almidón.

Nos obsequió con dulces y ponche. Nuestro caro administrador Don Celso González cumplimentaba con palmaditas en el hombro.

Yo interpreté esas amabilidades de este modo: «Habrá aumentos de sueldos».

En la casa del director estaba Fernandito Scull y un José más: José Ignacio Solís que se puso al lado del director para recibir su abrazo correspondiente.

En suma se pasó un buen rato. Testimoniamos al doctor Rivero nuestra franca adhesión una vez más. El nos mostró una hermosa piscina que ha construído en el patio de la casa. Y nos costó trabajo persuadir a Celestino Alvarez para que no diera un espectáculo de natación. ¡Este Celestino nada como una sardinita!

Volvimos a los ómnibus ahitos de dulces y ponche...

Volvimos a los ómnibus porque apareció Farrés en escena diciendo: «Un momento, señores: vais a oir mi discurso».

¡Fué el desfile!

X. X.

SUSCRIBASE Y ANUNCIESE EN EL «DIARIO DE LA MARINA»

EL SALON DE BELLEZA DE
La Casa Grande
REBAJA SUS PRECIOS

Niños	$0.30	Ondulación Marcel, pelo largo	0.80
Corte de pelo	0.30	Permanente, desde	2.00
Manicure	0.30	Shampoo pelo corto	0.30
Arreglo de cejas	0.30	Shampoo, pelo largo	0.50
Marcar las ondas al agua	0.30	Shampoo de aceite	1.00
Ondulación Marcel	0.50	Tintes, desde	5.00

TELEFONO M-3669

Venta Extraordinaria
Cortes y Retazos
de telas, cintas y encajes
Lunes - Martes - Miércoles.

Tiene un gran interés para usted, señora, esta Venta Extraordinaria de Cortes y Retazos que hoy iniciamos. Se trata de telas de ahora. Estampadas y color entero. En gran profusión de tonos y dibujos.

cintas y encajes

Por primera vez, esta oferta de retazos de Cintas y Encajes que continuaremos brindando todos los lunes y viernes

NOVEDADES DE VERANO.

La Casa Grande presenta ya, muchas de las creaciones para Verano: Sedas preciosas. Elegantes vestidos y sombreros. Joyería de fantasía muy original. Finos zapatos. Ropas para niños y niñas, etc. Iremos informando de ello detalladamente en anuncios próximos.

Un Radio CROSLEY gratis el sábado

La Casa Grande

Se verá hoy el recurso contra sesión del Ejecutivo Conservador de Cienfuegos

MOVIMIENTO DE PASAJEROS

Por la vía aérea

PASAJEROS LLEGADOS DE MIAMI

A las 10.21 a. m. llegó a los muelles del Arsenal, de la Pan American Airways, el avión NC-81-V al mando del piloto S. J. Williamson, con los pasajeros siguientes.

Alexander del Valle; Lucile del Valle; Hamilton Machieson; Emory J. Carter, John J. McAllister; Beaush McAllister; Thomas Pence; Kathlenn Spence, Shirley Eternke; José Espeso; Arthur B. Tuttle; Aurelio Serra; William H. Brunges; Margaret Tirsch; Daniel D. Cooper; Albert Tree; Estelle Monton; Ellis S. Sawyer; Margaret Godfrey; Vera Edridge; Eva Cooper; Robert Townsend y Virginia Townsend.

PASAJEROS QUE SALIERON UARA MIAMI

A las 2.45 p. m. salió para Miami, el avión NC-81-V al mando del piloto S. J. Williamson, con los siguientes pasajeros:

William Stout; Alma Stout; Maurice Schwartz; Sophia Schwartz; Fred Snite; Loretta Snite; John Petrossi; Mary Petrossi; John Petrossi jr.; Clarence Jenning; Lawrence Robert jr.; Helen Boesel; Mollie Boesel; Elizabeth Eisaman; Tom Mc Crystal; Ann Mc Cryistal; Frances Spingold; Tommy John Mc Crystal; Irving Netcher; Rossie Dolly Netcher; Harry Lougharst; Adelaide Lougharst; Mary Loretta Snite; Fren Snite jr.; Morhmer Fried; John Milton Cork; Lilliam Mary Cork; Lipe Sterlinkht; Sdiney J. Van Den Bern; Sibeniene Maria Van Den Bern; Herbert Dobba.

LA TERMINAL, ANOCHE

Por el tren de las 10.50 Procedente de Santa Clara

Llegó el papular senador por la provincia matancera, doctor Horacio Díaz Pardo acompañado del congresista villareño señor San Pedro, procedente ambos de Santa Clara. de Matanzas llegaron, el señor Ricardo Campanería alcalde municipal de esa capital, la señora Rita María Proenza y el señor Benigno González.

Los señores José Suárez, de Jovellanos, Miguel A Tous de Trinidad y el doctor José Oliver de Sancti Spíritus.

En el tren de las 9.38, Procedente de Pinar del Río.

Llegaron entre otros los señores Evelio Núñez, y Pascual Miranda de Consolación del Sur, Felipe Llobet de los Palacios, Anselmo Rodríguez de Guane y el doctor Ramón Daple de Pinar delRío.

Por el Expreso Limitado

Salieron rumbo al interior los señoresA lfredo Sordo, Tomás Calvo, y Eduardo Casas, para Santiago de Cuba, José A. Pintueles, hacia Camagüey, Joaquín Cuervo en dirección a Santa Cruz del Sur, Roberto Vidal y señora para Canasí, Leopoldo Millares para Morón, César Lancís y el doctor Marco. A. Martínez rumbo a Trinidad.

SUSCRIBASE Y ANUNCIESE EN EL «DIARIO DE LA MARINA»

BARCOS QUE SE ESPERAN

MARZO 20.
Sierra Ventana de Veracruz, Santa Rosa de New York, Turrialba de New Orleans, President Lincoln de New York, Florida de Tampa y Key West.
MARZO 21.
Recca de New Orleans, Reimund de Bremen, Morro Castle de New York, California de New York, Cuba de Key West.
MARZO 22.
Santa Teresa de Valparaiso, President Jackson de San Francisco, Orinoco de Coruña, Munargo de Miami.
MARZO 23.
Veragua de Cristóbal, La Perla de Boston, Cuba de Key West
MARZO 24.
Kungsholm de Kingston, Reliance de Port au Price, Atenas de Tela, Florida de Key West.
MARZO 25.
Volendam de Kingston, Cuba de Key West.
MARZO 26.
Peten de New York.

Puerto

EL SANTA MARIA

Ayer tarde llegó de Valparaíso y escalas el vapor americano «Santa María», de la Grace Line, que trajo carga general, 21 pasajeros para la Habana y conduce carga general y 60 pasajeros en tránsito para New York, para donde siguió viaje. ayer mismo.

Para la Habana llegó en este vapor el diplomático señor Gustavo Villatero y señora, secretario de la Legación de México en Bogotá; el abogado argentino doctor Emilio Denot, Alfred Minner, alto empleado del Chase National Banck; Dorothy E. Ellis e hija, Adolfo Aeiman y señora, comerciante alemán; Ana B Amaya, Martha J. Pulac, Gabriel Díaz, María T. C. de Rabatit, Rafael Urdaneta y señora, el músico cubano Eladio González, que estuvo actuando en Guayaquil, y familia.

JEFE DE UNA MISION EN PERU

Entre los pasajeros en tránsito, el capitán de la Marina de Guerra americana W. O. Spears y familia, quien con el de igual graduación J. F. Compton y familia, integraban una misión de carácter naval, como asesores del Gobierno del Perú, en asuntos navales y que llevaron cuatro años desempeñándola, pero últimamente y por haberse introducido grandes economías en los gastos de la Armada peruana, dicha comisión cesó en su cargo.

También viajan el doctor William Blanchette y señora, distinguido médico de San Francisco, el periodista argentino Luis Saslavsky, William S. Allen del staff del First National Bank de Boston en Buenos Aires, el ingeniero de minas canadiense Alex Misewick, John Zerbe, ingeniero de la Compañía de Teléfonos de Chile G. C. Akreson y señora, hijo del secretario del embajador de los Estados Unidos en el Perú, el juez americano Gee Malcolm y señora, Huge T. Triddy, ingeniero de la International Telephone and Telegraph Co., George Capwell, superintendente de la compañía de electricidad del Ecuador, John Faunf, jefe químico azucarero del Ecuador y otros.

LOS EXPULSADOS COMUNISTAS

Esta tarde arribará de Veracruz el trasatlántico alemán «Sierra Ventana», del Lloyd Norte Alemán, que trae carga general y pasajeros para la Habana y en tránsito para España, Francia y Alemania, para donde zarpará esta misma tarde.

En este barco viajan tres sujetos que han sido expulsalos por el Gobierno de México por ser comunistas, por cuya razón el comisionado de Inmigración ha circulado la orden de no permitir que desembarquen en Cuba, ni de paseo.

FEDERICO BUENDIA

En compañía de su estimable familia y después de cerca de 20 años de residencia entre nosotros, embarcará para España en el «Sierra Ventana» un estimado compañero de labores periodísticas, el notable fotógrafo y dibujante Federico Buendía, que ha gozado siempre de justa fama entre los artistas.

Buendía piensa establecerse en Madrid, pero como él muy bien dice, posiblemente no podrá resistir la ausencia de Cuba y volverá.

VISITAS AL BARCO DE GUERRA

Durante la tarde de ayer acudió a bordo del crucero inglés «Norfolk» numeroso público.

CASOS DE POLICIA

La policía del Puerto conoció de los siguientes casos:

—La cachucha «Victoria», que había sido ocupada por la Policía, le fué entregada a su propietario.

—El vigilante número 12, acompañó a la Estación al patrón de la lancha «Universo», nombrado David Varas Vallinas, porque fué maltratado de obra y lesionado levemente por el maquinista de la propia embarcación Perfecto Massip, por unas diferencias que tuvieron en el trabajo.

EL QUIRIGUA

De New York, con dos pasajeros para la Habana y numerosos turistas, llegó ayer a última hora el vapor americano «Quirigua», de la Flota Blanca.

SUSCRIBASE Y ANUNCIESE EN EL «DIARIO DE LA MARINA»

Por los ómnibus

OMNIBUS DE CAMAGUEY

Salidas diarias de Prado y Dragones frente al Hotel «Saratoga».

PULLMAN No. 7
Turno 8 p. m.

En este Pullman se dirigen al interior de la República los siguientes pasajeros:

M. Recaredo a Santa Clara, señor Angel Prendes a la misma ciudad, Marcelino Careluz a Placetas, Cesáreo Trujillo a Colón, M. Ricardo a Santa Clara, José Hurtado a Santa Clara, Armando Tejada a Matanzas, Pura Sánchez de Martínez a Camagüey, Marcelino Sánchez a Placetas, Samuel Behar a Camagüey, doctor Mandial a Camagüey, Guillermo Aguayo a Santiago de Cuba.

PULLMAN No. 9
Turno 5 A. M.

En este cómodo y lujoso Pullman y con boletos para las distintas partes del interior de la República se dirigen los siguientes pasajeros: Antonio Marrero y señora a Santa Clara, señora Engracia D. de Quesada a Santiago de Cuba, Miss Stokes a Camagüey, Carmelo Ramiro a Holguín, señoritas Morales a Santiago de Cuba.

PULLMAN No. 1
Turno 7.30 A. M.

En este turno y con boletines a Ciego se dirige el señor Enrique Alvarez y familia, Isidoro Fernández a Camagüey, Rafael González y señora a Camagüey, Rodriga Ferrero a Santa Clara, Celestino Alonso a Camagüey, señora Teodorina L. de Cárdenas y su hija María a la Esperanza.

MACK No. 5
Turno 12.30 a. m.

En este turno viajan hacia Santa Clara, los siguientes pasajeros. Ramón Hermosa, de regreso a esa ciudad, Smith, hacia Santiago de Cuba se dirige el señor Salvador Moleón, Padre La Selle, a Sancti Spíritus, Julio Sarto a Bayamo, señora de Peláez a los Arabos, Agundio y Antonio Sánchez a Ciego de Avila y el señor Manuel Gómez con boleto a Coliseo.

UN ASIATICO TRATO DE MATAR A SU PROTECTOR

Manuel Chong, dueño del puesto de frutas situado en Concordia, 149, acusó a Manuel Pont, al que tenía recogido en su comercio, por haber tratado de darle muerte con un cuchillo que le fué ocupado, lo que no realizó por la oportuna intervención de la esposa del primero. El asiático hizo constar que ignoraba los motivos que tuviera dicho individuo para intentar asesinarlo.

La policía ocupó también otro cuchillo que el acusado tenía escondido en su cama. El detenido fué presentado ante el juez de guardia.

LA ALFOMBRA es imprescindible elemento de COMFORT.

«El Encanto» anuncia una gran oferta en que las posibilidades de selección y economía sobrepasan todas las oportunidades que hasta hoy se han presentado.

Alfombras para cuarto:
75c., 1.25, 2.00, 3.00 y 4.00
(Las de 3.00 y 4.00 han sido rebajadas de 7.00 y 10.00)

Alfombras para medio estrado, 4½ x 6½ pies:
9.00, 12.00 y 15.00

Alfombras para sala, saleta y comedor, de 2x3 yardas:
25.00, 30.00 y 35.00

De 3x4 yardas:
25.00, 28.00, 30.00, 35.00 y 45.00

Alfombras de estera para portales, terrazas y casas de campo, de 2x3 yds.
desde 10.00

De 2½ x 3½ yds. 12.50 y 15.00
De 3 x 4 yds. 16.00 .. 18.00

Además, estamos eliminando a precios enormemente rebajados nuestros surtidos de alfombras de linoleum y las orientales legítimas.

Primer piso.

El Encanto

INFORMACION POLITICA

Continuará hoy la Audiencia de la Habana la vista de las reclamaciones electorales ante ella establecidas.—Según declara el doctor Bengochea, los Progresistas mantienen inquebrantables los suyos.—Estado en que se encuentran los candidatos a Consejeros en Las Villas.—El doctor Palma nada sabe de los recursos.—Siguen las adhesiones a Mancas Tolosa.—Los colegios anulados por la Audiencia de Santa Clara.—Otras notas políticas.

Continuarán hoy la vista de los recursos electorales

Continuará hoy la Audiencia de la Habana la vista de los recursos electorales que ante ella han presentado diversos candidatos. Y a cada solicitud de apertura, la Sala de lo Civil procederá a conocer si con vista del paquete hubo o no fraude.

Desde el principio el Tribunal ha mantenido el criterio de investigar hasta la última irregularidad cometida.

Y he aquí el peligro para los candidatos. Hasta llegarán luego las nulidades? Es difícil predecirlo, ya que los recurrentes continúan en sus trece de mantener hasta lo último las reclamaciones.

Sin embargo, el grupo de los 15 no se ha dado por vencido y estudian cuantas clases de soluciones y realizan cuantas gestiones están a su alcance para obtener la retirada de los recursos que actualmente se hayan interpuestos.

La de hoy promete ser una de las vistas más importantes.

Los progresistas mantendrán los recursos presentados

El doctor Modesto Bengochea, abogado del bufete del doctor Miguel Angel Campos y miembro político del Partido Progresista ante la Junta Provincial Electoral, ha declarado que «su jefe el doctor Miguel Angel Campos mantendrá los recursos establecidos, los que prosperarán, pues las alegaciones y nulidades interesadas son fundamentales y el Tribunal tendrá por ministerio de la ley declararlo así».

Afirma asimismo «que nadie, absolutamente nadie ha coaccionado al doctor Campos con el propósito de que retirara los recursos y que es igualmente falso que se le ofreciera ventajas exclusivamente personales con tal de que los recursos fueran retirados, y que de suceder una u otra cosa, sería una gestión totalmente inútil pudiendo asegurar que el doctor Campos no aceptaría de ninguna manera ventaja personal a cambio de la retirada y mucho menos podría influir sobre él cualquier coacción o represalia».

«Los paquetes abiertos hasta ahora—agrega el Dr. Bengochea— ha demostrado nulidades alegadas y puedo afirmar asimismo que todos los colegios recurridos serán anulados por la Sala de lo Civil de la Audiencia».

El Dr. Carlos M. Palma no tiene recursos

El joven criminalista Dr. Carlos M. Palma que luchó denodadamente por la conquista de un acta de representante por el Partido Popular, preguntado ayer qué le parecían los recursos de la Habana, contestó:

—Nada puedo opinar pues ninguno de los recursos son míos, ni siquiera he leido ninguno de ellos.

Palmita siguió rápido, con su inseparable tabaco, rumbo a Vista Alegre.

El estado de los consejeros provinciales de Las Villas

El día 14 comenzó la Audiencia de Santa Clara a conocer en vista pública de los recursos electorales presentados, solicitando unos la nulidad de los comicios; otros de distintos términos, y otros de recuento de votos de candidatos etc.

La labor parece que va para largo.

He aquí como quedaron los candidatos a Consejeros provinciales:

Partido Popular Cubano

Eligio Estrada y Blanco	17.783
José Cuéllar	15.179
Manuel Miyar	14.940
Narciso Darna Guira	13.689
Armando Pérez Arriete	12.528
Francisco Fuentes Rojas	12.295
Miguel Morgado y Torres	11.836
Arturo Gómez Carmenate	11.455
Secundino M. y Duquesne	10.523

(El candidato al Gobierno Provincial Enrique Quiñones Rojas, obtuvo 17.273 votos.)

Partido Conservador

José R. Andreu Martínez	35.489
Eligio Cruz y Díaz	34.893
Felipe Valdés Romero	33.366
Julio A. González Cárdenas	30.063
Vicente Mier Sentmanat	29.758
Agustín Rojas y García	29.027
José Asencio Masvidal	28.240
José Fermín Espinosa	22.007

(El candidato al Gobierno Civil, Juan Jiménez de Castro Palomino, octuvo 29.751 votos.)

Partido Liberal

Eduardo Suárez Rivas	43.313
Rafael Suri Guerra	41.501
Jacinto Portela Mora	40.522
Luis Vega Pérez	40.136
Gabriel Ugarte Monteagudo	39.107
José Leonard Barreto	38.290
Augusto Sánchez Conde	37.679
Leovigildo González Espinosa	36.109
Wifredo Vidal Mendiboure	35.114

(El candidato al Gobierno de la Provincia, Juan Antonio Vázquez Bello, obtuvo 56.945 votos.)

Nuevas adhesiones al señor Mancas Tolosa

Continúan los progresistas por medio de los representativos de los barrios, adhiriéndose a la actuación del señor Mancas Tolosa, comisionado en el Distrito. Ayer recibimos, con el ruego de que la diéramos a la publicidad, la siguiente acta:

Los que suscribimos, miembros del Ejecutivo Municipal de la Habana del Partido Progresista, hacemos constar lo siguiente:

1. Que no respaldamos la actitud del señor Alberto M. San Pedro, en sus deseos de acordar un voto de censura, para nuestro Comisionado al Consejo Deliberativo, señor Eduardo Mancas Tolosa.

2. Que aún cuando el Sr. Mancas Tolosa, opina en contra, y ha hecho públicas peticiones a nuestro Jefe Político Dr. Miguel Angel Campos, para que se retire de los recursos, siempre ha realizado ese acto dentro de la mayor corrección para su jefe político.

3. Que el Sr. Mancas Tolosa, fiel representación de dignidad y civismo, sigue mereciendo toda nuestra confianza.

Habana 16 de marzo de 1933.

Doctor Rafael Corróns, señores Gabriel Casanovas, Armando de Dios, Arturo Latour, Jacinto Beato, Diego A. Chapelín, José Toscano, Armando Sánchez Arango, Luis Genes, Reinaldo Castillo, Juan E. Almeida, Armando Cardounell, Pablo Monterrey Castro, Lorenzo R. Segura, Hipólito Reyes, Enrique J. Barbero.

Importante vista hoy ante el Tribunal Superior Electoral

Hoy, a las tres de la tarde, tendrá efecto ante el Tribunal Superior Electoral la vista de la reclamación de nulidad de convocatoria y sesión del Comité Ejecutivo Municipal del Partido Conservador en Cienfuegos y en la que hubo de resolverse sobre la designación de la mesa del Ayuntamiento. El recurso se encuentra interpuesto por el Procurador Sr. Benito Alonso, candidato a consejero por dicho Partido en esta provincia.

El recurso será impugnado por el distinguido abogado cienfueguero doctor Juan Antonio Echeverría, en nombre del Sr. Pedro Antonio Vargonés Alcalde y jefe de los concejales de la Perla del Sur, apoderados por el joven abogado mantenido por el doctor Emilio Sardiñas que es abogado director en este asunto, procurador Alonso.

Los colegios anulados por la Audiencia de Santa Clara

La Sala primera de la Audiencia de Las Villas, presidida por el doctor Alvaro Zaldívar, e integrada por los doctores Alberto de Córdova, Armando de Lara, que viene decidiendo de las apelaciones de los de conteo de votos a los candidatos a Representantes liberales populares, labora intensamente, habiendo anulado hasta la fecha, los colegios del Término de Santa Clara 2 de Lajas, 1 de Palmira y 1 de Rodas. Hecho el descuento de las nulidades, los representantes liberales han quedado hoy, en el siguiente orden: Diego Vázquez Bello, 52,388; Ruiz Mesa, 51.562; Campany, 51.500; Barrero, 46.053; Cañizarez 45.429; Ramírez 43.123; Ello Alvarez 42,801; Del Pino 39.749; Sandro 39,690; Claret 3.710; Rodríguez Batista 36.905; Fonts 34.701; Castillo los Pérez, 3.273; Hernández 28.792; Antonio Fernández 27.969.

La Sala Segunda que viene conociendo de los recursos de nulidades ha comenzado su labor con la lectura de dichos recursos. Se espera que para el martes se intensificará la labor de la Sala.

De la Terminal

Políticos que regresan:

De Matanzas: el senador Dr. Horacio Díaz Pardo, y Ricardo Campanería Alcalde de aquella ciudad.

De Santa Clara: el representante San Pedro.

Sigue la campaña contra los acaparadores de oro

WASHINGTON, marzo 19 (A. P.).—El Gobierno quiere que la campaña contra los acaparadores continúe por espacio de otra semana o diez días.

Sin dar explicaciones, la Junta Directiva de la Reserva Federal, informó a los directores de sus doce sucursales, que se había decidido extender el plazo dado para la devolución de fondos acaparados a los bancos, hasta el día 27 de marzo, en cuya fecha se darán a la publicidad los nombres de las personas que durante los últimos seis meses hayan retirado fuertes sumas en oro de sus cuentas corrientes.

Desde que el gobierno comenzó la campaña contra los acaparadores, el oro ha continuado ingresando en grandes cantidades a las bóvedas federales.

La Secretaría de Hacienda ha estado llevando los datos de reingreso, pero los funcionarios de ese departamento, no quisieron hacer comentarios, limitándose a decir que el día 15 de marzo se recibió la suma de $327,000.00 en oro, que estaba en poder de los acaparadores.

Las mujeres de Portugal fueron ayer a las urnas

Fué aprobada la Constitución que establece la elección del Pdte. por sufragio directo

LISBOA, Portugal, marzo 19 (AP.)—Las mujeres votaron hoy por primera vez en el plebiscito nacional sobre el proyecto de Constitución.

La primera mujer que se presentó a votar en los colegios de Lisboa tiene ochenta años de edad.

Los elementos portugueses que se oponen a la nueva Constitución, en virtud de la cual la elección de Presidente de la República se hará directamente por el pueblo y no por el Parlamento, se abstuvieron de concurrir a las urnas.

Extraoficialmente se dice que el setenta por ciento de los conservacionistas se abstuvieron de votar en Lisboa y el treinta por ciento en los distritos rurales.

La aprobación de la nueva Constitución se considera cierta. Durante el día no se registraron desórdenes.

El plebiscito de hoy ha permitido al pueblo portugués acudir a los colegios electorales por vez primera en siete años. De acuerdo con un decreto del presidente Carmona, los votos de los electores que no acudieran a votar hoy se contarían a favor de la medida. El resultado se anunciará el 9 del próximo abril.

La proyectada Constitución hace al Gobierno responsable ante el primer ministro, quien, a su vez será responsable ante el Presidente.

Unicamente el Jefe del Estado tiene la facultad de designar y destituir a los ministros.

Todos los miembros de la Asambblea serán elegidos por sufragio directo.

M.E.C.D. 2016

9A SECCION

TELEFONOS:
Dirección . . . A-4151
Jefe Redacción: A-3205
Sección Sports: M-7911

DIARIO DE LA MARINA

TELEFONOS
Quejas. M-7911
A. Clasificados. A-3333
Ag. Marianao. FO-7330

9A SECCION

AÑO CI · ACOGIDO A LA FRANQUICIA POSTAL · HABANA, LUNES, 20 DE MARZO DE 1933 · EL PERIODICO MAS ANTIGUO DE CUBA · PAGINA ONCE

Divagaciones de un Español

EL TERRIBLE MAL

Por José Aixalá

No habéis experimentado cierta sorpresa al leer, en el curso de esta semana última, cuanto se ha hablado de los estupefacientes? Este terrible azote de la humanidad, se extiende como gota de aceite sobre una superficie porosa. Es un mal terrible, un vicio fatal, el censo más caro de la vida, para los que quieren de esta cruel necesidad. Para satisfacerla, se roba, se mata, se embrutece. La moral quiebra ante lo inaudito, y el suicidio es la nota final de este cáncer voluntario, porque sin solicitarlo no aparece.

Recuerdo me vine a dar cuenta de la desgracia que lleva al seno de la familia el dolor envilecido por la ausencia. Yo me creía que ello sucedía en las altas esferas sociales, en las cumbres de la riqueza, inexplicable a mi retramiento. Por lo que me dolió más, y me sorprendió en mayor espanto, al dar con el mismo caso.

Fué en una Quinta de Salud. Un hombre joven a quien conocía, admirando su labor, su crecimiento y su figura apolínea, se había escapado de su celda. En traje de hospitalizado, se deslizó hasta la farmacia y cogiendo de sopetón al farmacéutico le dijo:

—O me das la droga o te mato.

Quien tal procedía así, me era conocido de años; se había hecho un gran hombre. Tuvo capital bonito, un establecimiento lujoso. El destino, un mal amigo, un malvado, le tiró en la cadena de la esclavitud. Esta fiereza cada día es más imperante, más hostigante, en el sin fin del dolor. El hombre enérgico, trabajador, de brillante posición social, con los ojos muy abiertos, era la estampa del desposeído. Su indiferencia tenía la impiedad para con sí mismo, su historia y su punzante.

Estaba embotado, lo que antes fué privilegio de su agudez de empresa. Se arruinado de salud, de dinero y de moral, un mal día liquidó su vida con una onza de plomo. Era estadal y yo creía, de buena fe, que nosotros no éramos candidatos a esos sacrificios que solo vienen cuando se les busca. Me parecía que el hombre salido de una aldea o de un pueblo, tendría siempre el acicate de su buen pensar en la defensa de su posición que, poco a poco, pidiño a peldaño, debía ir siempre ascendiendo en la vida social, inspirando respeto y consideración.

Pero este maldito veneno tiene el cínico recurso de convertir en proselitistas a cuantos son víctimas de su padecer. Un cerebro morfinizado halla su placer de seducción buscando prosélitos. Una vez iniciados, ya se han contaminado con los, dentro del aparente bienestar, que los inutiliza de voluntad y de pensamiento. ¡Pobres y desgraciados enfermos! Su alma pierde los tesoros de la mente, los valores del honor, los sentimientos decentes de todo género.

La familia se desconecta. La Beneficencia se hace insensible. Cuantas luces destellaban en el cerebro, se apagaron. Es un aniquilamiento que espanta, se embrutece y animaliza todo género espiritual que distingue a los hombres. Solo dominan las perturbaciones orgánicas.

Conocí a un intelectual eminente, hombre cumbre de la cultura, que hablaba el inglés como el primer redactador británico, y de buenas a primeras lo vimos del brazo de su mamá, angustiada por su infelicidad.

—Un desliz amoroso, amargó la vida de este hombre tan preclaro.

—¡No diga esto! Es un enfermo que se inyecta.

Y aquel tronco que parecía iba a dar ramas esplendorosas en la «élite» de la maestría ateneista, murió como un pollito, comido por la droga, mil veces maldita ya que, si en la ciencia es salvación en mil casos, en manos del vicio resulta el terrible azote de la humanidad, a la que se sacrifican fortunas, por el mal supremo; a la que se ofrecen vidas que debieron ser encanto de los suyos y dignas de ópimos frutos, mientras ahora ven en lucha constante por la droga y llegan a inyectarse por encima del vestido, y en pleno malecón, en instantes en que el mar tirio creado por la droga, impone más rapidez y mayor dosis.

En los partes de la policía, a diario, se advierten los complejos y secretos medios de que se valen sus expendedores; verdaderos escorpiones de la humanidad, por que lucran ofreciendo la muerte silenciosa, persistente, tenaz hasta el anulamiento. Hace pocos días, se presentó a una Estación de policía, una jovencita de Santa Clara, diciendo que por haber tenido un disgusto muy serio con su familia, abandonó su casa y una amiga la inició en el vicio. Que ella se notaba los estragos, pero como se había arruinado, por gastar diariamente más de treinta pesos en morfina, pedía la enviasen al Mariel.

Una mujer que tenga bien arraigado el espíritu religioso, tiene medios de mejor resistencia ante los conflictos y contrariedades de la vida. Los hombres con resignación, las mujeres con su feliz amor y creencia en la religión, hallarán su muralla de defensa ante las contrariedades de la vida.

Un cerebro morfinizado, es un ser perdido para el bien y solo carcomido por el deleite mentido en quien no tenga creencias, para hacerse superior a la invasión de esta ola cenegosa, pérfida, mortal, porque en su tremenda desesperación se cae en el antro terrible del suicidio, cuando no es Mazorra su tumba en vida.

Toda la fuerza coercitiva que se emplee para dominar este mal que no perdona, será aplaudida por la conciencia ciudadana.

Es muy grave la consecuencia del terrible mal.

Desórdenes en San Sebastián. Tiroteada y apedreada la guardia de asalto

Más de cien mil personas en la quema de las fallas

Llegó ayer a Barcelona y salió poco después para Alicante el aviador francés Moench, que hace un vuelo de 6 meses por el mundo

Las escuelas católicas para obreros establecidas en el suburbio madrileño de Chamartín de la Rosa, fueron asaltadas ayer por elementos extremistas, los que destrozaron el mobiliario de las mismas, hasta que fueron dispersados por los guardias de asalto. Una combinación

MADRID, marzo 19. (AP). En el barrio de Chamartín de la Rosa, en los suburbios madrileños, los extremistas asaltaron las escuelas obreras católicas y destrozaron sus muebles.

Los guardias de asalto dispersaron a los agresores.

LA QUEMA DE LAS FALLAS VALENCIANAS

VALENCIA, marzo 19. (AP) Más de cien mil personas han asistido a la quema de setenta y tres fallas representando acontecimientos populares y políticos que estuvieron expuestas en las plazas públicas.

Las fallas se queman todos los años el día de San José.

EL AVIADOR MOENCH LLEGO A BARCELONA Y SALIO PARA ALICANTE

BARCELONA, marzo 19. (AP) El aviador francés Moench que realiza un vuelo de seis meses alrededor del mundo, aterrizó en la mañana de hoy en esta ciudad, partiendo horas después para Alicante.

NUEVOS GOBERNADORES CIVILES

MADRID, marzo 19. (AP) La Gaceta de Madrid anuncia los nombramientos de Ernesto Vega Manteca, Rafael Bosque, José María Díaz, Ramón Fernández Mato y José María González para Gobernadores civiles de las provincias de Cádiz, Burgos, Zaragoza, Málaga y Ciudad Real respectivamente.

UN ALCALDE MANDA ARRANCAR LAS CRUCES Y TALAR TODOS LOS CIPRESES DEL CEMENTERIO

El suceso ocurrió en un pueblo de la provincia de Lugo y el pueblo se muestra indignado por la saña anticlerical del Alcalde. Un obrero sin trabajo «se saca» 14,000 ptas.

LUGO, marzo 19. (AP.)—El alcalde del vecino pueblo de Arjona no es muy amigo de los curas y cree que el espíritu laico no debe consentir que las cruces y cipreses proyecten su sombra triste sobre las tumbas.

Después de ordenar que se arrancaran del cementerio todas las cruces y símbolos cristianos mandó a los obreros municipales que no dejaran ningún ciprés sin talar.

Las órdenes fueron obedecidas al pie de la letra y el pueblo se muestra indignado por la saña ultra-anticlerical del alcalde.

EL FERROL, marzo 19. (AP.)—Los obreros parados tienen a veces tanta confianza en la lotería como en la solicitud paternal de las autoridades municipales para el remedio de sus males.

Antonio Posta Cacizo, después de estar varios meses esperando ser contratado para algún trabajo y temiendo a cada instante ver cumplidas las amenazas del casero de ponerle los muebles en la calle por falta de pago, quiere seguir sin trabajar por algún tiempo más para resarcirse de la penuria de estos días.

En el último sorteo le correspondieron 14.000 pesetas del segundo premio.

Los elementos extremistas interrumpieron un mitin tradicionalista efectuado ayer en San Sebastián, resultando siete lesionados

A consecuencia de los desórdenes promovidos por los campesinos de dos pueblos de Zaragoza, por la posesión de una finca, intervino la Guardia Civil, para poner paz entre los dos bandos, siendo recibida a tiros y pedradas, resultando uno de los guardias muerto y otros 2 heridos

MADRID, marzo 19.—AP.—El ministro de la Gobernación, señor Casares Quiroga, ha sido informado que un guardia civil fué muerto a tiros y otros dos heridos a pedradas cuando intentaron intervenir en una riña que sostenían los campesinos de los pueblos de Erla y Luna de la Sierra, en la provincia de Zaragoza.

Los campesinos estaban riñendo por la posesión de una finca.

También se le comunica al ministro que se han enviado refuerzos desde la capital de la provincia para impedir nuevas alteraciones del orden.

LA GUARDIA DE ASALTO APEDREADA EN SN SEBASTIAN

SAN SEBASTIAN, marzo 19.—AP.—Los elementos tradicionalistas de esta ciudad celebraron hoy un mitin que se vió muy concurrido, llegando algunas excursiones de pueblos cercanos a esta capital.

En los momentos en que el mitin se desarrollaba tranquilamente se presentó un numeroso grupo de elementos extremistas empeñado en crear desórdenes para interrumpir el mitin, viéndose obligada a intervenir la Guardia de Asalto en la refriega que se originó entre ambos bandos, de la cual resultaron siete personas heridas, dos de las cuales se hallan en grave estado.

La Guardia de Asalto disolvió los grupos y puso fin al mitin.

Los extremistas, dando gritos de «muera el fascismo y el tradicionalismo» provocaron los desórdenes.

Cuando la Guardia de Asalto intervino para restablecer el orden, los extremistas recibieron a los agentes a pedradas y a tiros.

El orden se restableció después de varios minutos de furioso combate.

AL ANTIGUO ARCHIVO DE LA YA EXTINGUIDA NOBLEZA ACUDIRAN CUANTOS DESEEN ALGUN DATO

El Banco de Vizcaya en Madrid acaba de inaugurar su nuevo edificio, construído en el solar del que fué teatro «Apolo», coliseo designado por los madrileños, Catedral del Género Chico

MADRID, marzo 19. (AP.)—En el domicilio del decano de la extinguida oficialmente Grandeza de España, señor Marqués de Santa Cruz y del Viso, está desde hace algún tiempo establecido un archivo especial en que se anotan los cambios, herencias y variaciones que ocurren en los títulos españoles.

Oficialmente este archivo casi notarial, no tiene eficacia ninguna; pero particularmente sirve para que los nobles españoles sepan quiénes son los actuales poseedores de títulos nobiliarios y los cambios, herencias, etc., etc. que se efectúan en los mismos.

Desde que han desaparecido los títulos de una manera oficial en España, no han aparecido títulos apócrifos todavía; pero en lo sucesivo para comprobar si tiene un valor histórico o no un título español y si le pertenece a un individuo, será preciso recurrir a dicho archivo particular que dé su dictamen.

EL BANCO DE VIZCAYA ESTA EN EL ANTIGUO TEATRO APOLO

MADRID, marzo 19. (AP.)—El nuevo Banco de Vizcaya de Madrid, cuyo edificio se acaba de inaugurar, es un gran local establecido en los solares del que fué antes teatro de Apolo, llamado por haberse estrenado allí las más hermosas obras del teatro de la zarzuela chica española, «la Catedral del género chico.»

En el local del nuevo Banco hay una portería llena de dorados por todas partes que la hace parecer de oro y que da una entrada de cueva fantástica a lo Aladino a las dependencias del Banco.

ENSALADA

—Las mujeres de hoy—decía en los pasillos del Congreso Clarita Campoamor—luchan por la vida, se preocupan de su porvenir.

—No todas, no todas...—terció el señor Serrano Batanero—. Todavía hay muchas, muchísimas, que se ocupan de su futuro.

* * *

«Barcelona.—Ha Clara Campoamor sido detenido Faustino Latrenza, que días pasados robó un magnífico aparato de Radio en un establecimiento del centro.»

¿Para qué querría Latrenza recoger la onda?...

* * *

«En la estructura de los Ministerios de Obras Públicas y Gobernación se invertirán 8.000 toneladas de hierro.»

Con todo ese hierro, a ver si mejora la poca salud del Gobierno...

* * *

«Burlescamente trasladan los muebles de la cátedra e invitan al ministro de Instrucción los alumnos de Odontología.»

Y el ministro está que echa las muelas.

* * *

Don Enrique de Francisco, jefe de la minoría socialista, dice que «la persistencia de los socialistas en el Gobierno es conveniente.»

¡Claro!.... ¡Para los socialistas!

UNA ANECDOTA

Valle Inclán pasa un mal rato

Se estrenaba en un teatro madrileño una obra esperada por el público con alguna expectación. Y poco antes de la hora señalada para alzarse el telón hubo que colgar ante la taquilla el cartelito de «No hay billetes». Precisamente cuando se acercaban a adquirir su localidad don Ramón del Valle Inclán y un amigo suyo.

Valle Inclán

—No queda ya un solo billete—lamentó ante el señor Valle el taquillero.

Pero en aquel instante se aproximaba a don Ramón uno de esos revendedores con el 100 por 100 de recargo, y le insinuaba amablemente:

—Si desea usted dos butacas de buena fila...

Sin aceptar aún, el ilustre escritor quiso tratar la oferta en principio.

—¡No!... Verá usted... Vamos a ver el precio.

Pero el revendedor, ensayando una de sus más rendidas actitudes, no dejó terminar la frase al autor de las «Sonatas».

—Por ser para usted, que es el escritor que más admiro, se las voy a dar a su precio.

Y como Valle Inclán, halagado le interrogase acerca de por cuál de sus obras le admiraba, el revendedor exclamó:

—Las leo todas. En cuanto veo en la cubierta el nombre de don Juan Pérez Zúñiga, ya me tiene usted sorbiéndome el libro...

Y don Ramón del Valle Inclán no entró aquella noche en el teatro.

SORTEO DE MIL PESOS ORO EN LA IGLESIA CATEDRAL ENTRE VARIAS DONCELLAS

A las ocho y media de la mañana de hoy, lespués de la Misa cantada, tendrá efecto en la Santa Iglesia Catedral el sorteo de la dote de un mil pesos oro español que anualmente tiene lugar en virtud de la Obra pía de don Martín Calvo y Arrieta, y en la que toman participación un número de doncellas de la Habana.

El anterior sorteo siempre se celebra el día de San José, es decir, el 19 de marzo, pero se pospuso este año para hoy con motivo de la hermosa fiesta religiosa que habrá en la Catedral.

Al acto asistirá un representante del director de Beneficencia.

LOS TABAQUEROS DE BOSTON NO EMPLEARAN A MENORES DE EDAD

BOSTON, marzo 19. (AP.)—El noventa y cinco por ciento de los tabaqueros de la región de Nueva Inglaterra han acordado no emplear menores de catorce años en sus vegas.

Edwin S. Smith, comisionado de Trabajo del estado de Massachusetts, manifestó que el hecho de que los tabaqueros empleaban niños de 12 y 13 años de edad y a veces más jóvenes, había sido muy criticado por las uniones obreras y sociedades protectoras de toda la nación.

El diputado gallego señor Calvo Sotelo, emigrado en Francia, publica una hoja contra el estatuto regional

El comunista Casanellas que ha sido detenido nuevamente por las autoridades catalanas, dice que tiene un hijo en Rusia y que su compañera murió hace meses. Será expulsado

(Correspondencia especial para el DIARIO DE LA MARINA)

PONTEVEDRA, marzo.— Ha circulado una hoja firmada por el señor Calvo Sotelo, titulada «El Estado gallego sería un semillero inagotable de daños económicos y políticos para Galicia».

Calvo Sotelo

La hoja dice, entre otras cosas: «Los que afirman que se conseguiría una reducción de las cargas tributarias actuales, mienten o no saben lo que dicen. Un Estado que liquidó el presupuesto último con 410 millones de déficit, y liquidará el corriente con 600 o 700 millones; que necesita emitir una deuda flotante de 500 millones anuales, está imposibilitado para desprenderse graciosamente de parte de los actuales ingresos en favor de las regiones autónomas. La solución podría ser arrancar al Estado unos cuantos millones para un concierto económico, estilo vasco, que serviría de magnífico asiento para una autonomía administrativa; pero si el Estado rehuye esta generosidad, hay que renunciar al Estatuto porque arrojaría sobre Galicia cargas insoportables. El Estatuto abre el camino a grandes peligros económicos y políticos. He terciado en este problema porque soy diputado gallego y con ayuda de Dios y con ayuda de mis electores, pienso poder hacer cuanto pueda en este problema».

RAMON CASANELLAS SERA EXPULSADO DE ESPAÑA OTRA VEZ

BARCELONA, marzo.—El comunista Casanellas continúa en los calabozos de la Jefatura de Policía, y ha sido conducido a presencia de los agentes para que le identificaran. Casanellas ha dicho que tiene en Rusia un hijo, y que su compañera murió hace unos meses. Se ha negado a decir nada en relación con los planes que trajera para realizar en España.

Se esperan órdenes de la dirección general de Seguridad para resolver acerca de la situación de Casanellas.

BARCELONA, marzo.— En virtud de órdenes recibidas de Madrid, la Policía ha interrogado a Ramón Casanellas, preguntándole por qué frontera quiere marchar, puesto que será expulsado de España tan pronto cumpla la pena por el delito de quebrantamiento de la orden de expulsión.

Casanellas contestó que prefería marchar por la frontera francesa.

Ha sido puesto a disposición del Juzgado correspondiente. Mientras se incoa el oportuno sumario se tramitará también el expediente de expulsión.

La Iniciativa SENSACIONAL del DIARIO DE LA MARINA

Significa

un beneficio positivo para todos sus lectores...

EL LECTOR

gozará de las ventajas de un resumen gráfico diario en rotograbado de la vida nacional y extranjera de las últimas 24 horas.

EL ANUNCIANTE

tendrá a su disposición un vehículo UNICO en CUBA para las propagandas comerciales de todas clases.

EL VENDEDOR

humilde héroe anónimo de las Empresas Periodísticas, recibirá un periódico más completo, más interesante y más atractivo y, por lo tanto, de más FACIL Y COPIOSA VENTA.

Lectores Anunciantes Vendedores

Recibirán por igual el incomparable beneneficio de esta innovación.

Los socialistas - dice Ossorio - están obligados a seguir en el poder para que no caiga en las manos de Lerroux

En el pueblo de Mesones, en Guadalajara, un individuo dió muerte a hachazos a 2 jovencitas que estaban lavando en el río, sin que se conozcan las causas del horrible crimen

(Correspondencia especial para el DIARIO DE LA MARINA)

BARCELONA, marzo.—Antes de comenzar la sesión estuvo en el Parlamento el señor Ossorio y Gallardo.

Ossorio y Gallardo

Interrogado por un periodista, dijo que la situación política, era muy delicada y que la única solución que veía era la salida de los socialistas para dar lugar a la formación de un Gobierno de concentración republicana; que esto era difícil, por existir un punto de ética que obliga a los socialistas a sacrificarse y a continuar en el poder para evitar «que la República caiga en manos de Lerrux, Emiliano y Compañía.»

UN INDIVIDUO MATA A HACHAZOS A DOS MUCHACHAS.

GUADALAJARA, marzo.—El vecino del pueblo de Mesones Vicente Frutos acometió esta mañana con un hacha a dos jóvenes que se hallaban lavando en un arroyo próximo al pueblo. Uno de los primeros golpes causó la muerte a una de ellas, sobrina carnal del agresor, de diez y seis años de edad.

Inmediatamente, el criminal se abalanzó sobre la otra muchacha, que contaba diez y ocho años, y la golpeó varias veces con el hacha. La joven consiguió burlar algunos de los golpes y emprender la huída; pero el criminal la persiguió hasta alcanzarla, golpeándola de nuevo hasta causarle la muerte.

Una vez cometido el doble crimen, el agresor se internó en el campo, siendo perseguido por varios vecinos de Mesones y Valdepiélagos, pueblecillo próximo al primero, hasta que lograron detenerlo.

LOS LADRONES SE HAN LLEVADO LA CAJA DE CAUDALES, QUE CONTENIA DOS MIL TRESCIENTAS NOVENTA PESETAS

PALENCIA, marzo.—Fué robada la caja de caudales del Ayuntamiento de Guaza Campos. Los ladrones penetraron por una ventana ,forzaron la caja con un cortafríos y se llevaron 2.390 pesetas, huyendo en un automóvil que esperaba a la salida del pueblo. No han sido detenidos y se sospecha que entre ellos hay un individuo desconocido que llevaba aquí varios días, de oficio quincallero.

SE EVADEN DE LA PRISION

EL ESCORIAL, marzo.—Cuando el director de la cárcel realizaba una inspección en las celdas, tres presos le amordazaron y huyeron. La Guardia civil salió en su persecución.

Los fugitivos son maleantes detenidos con motivo de unos cuantos robos cometidos en el pueblo de Valdemorrillos, mientras se celebraba una becerrada.

M.E.C.D. 2016

AL BROWN LE GANO FACIL AL CAMPEON ITALIANO BERNASCONI

SE HIZO EL ANUNCIO DE LAS FECHAS DE LOS JUEGOS DE CUBA Y CANADA POR LA COPA DAVIS

Desde el Bull Pen

por Gali

—Declaraciones de Gibson.
—Sobre sus bravos Piratas.
—Piensa en sus contrarios.

«Tratar de señalar al ganador de una contienda antes de que se rompan las hostilidades es el modo más rápido que conozco de poner a cualquier manager en el «spot»—ha dicho en Paso Robles, George Gibson, piloto de los Piratas, agregando después: «Por eso es que no quiero lanzar ninguna predicción».

Gibson, sin embargo, admite para su equipo un chance hermoso de alcanzar el penant, y dice que para alcanzarlo solo tendrá que derrotar a Cubs, Dodgers y Gigantes. Además espera una temporada reñida y cree que el ganador no alcanzará más de 94 triunfos en la season.

«Creo que la Liga Nacional va a registrar este año una buena campaña»—ha dicho Gibson. «Los teams están muy equilibrados y parece como si todos estuviesen preparados para dar mucho que hacer. Aun no he visto a todos mis contrarios en acción, pero, juzgando las cosas por los partes que se ven en los periódicos—y por el resultado de 1932—creo que la novena más difícil de vencer será la de los Cubs de Chicago. Después, siguiendo un orden: los Gigantes, los Cardenales y Dodgers».

«Debido a que finalizamos en segundo lugar y al hecho de que nos hemos reforzado bastante en el invierno, los expertos nos están señalando como seguros conquistadores del pennant. Mi respuesta a esa gentileza es la siguiente: «Gracias, pero soy muy viejo en la pelota para olvidar que los pennants no se ganan nunca en el papel, sino en los terrenos de pelota».

El problema principal de los Piratas descansa, como podrá advertir el lector, en su departamento de pitchers, y Gibson, que lo sabe, dice de ello lo siguiente:

«Si Ray Kremer y Steve Swetonic responden, estaré salvado y podré dar batalla a los mejores de la Liga. Ray y Steve son los dos pitchers de más experiencia y confianza que tengo en mi club, y creo que necesitaré mucho de ellos para ganar. Kremer no me sirvió para nada en 1932. Sólo m ganó cuatro juegos, pero este año está practicando concienzudamente en Paso Robles y creo que registrará un come back de interés. Swetonic empezó muy bien, pero después se lesionó el brazo y resultó inservible».

«Si Ray y Steve no vuelven como es debido, tendré que depender de novatos, y entonces me veré forzado a luchar duramente para responder al cálculo de los expertos y a la esperanza de los fanáticos de Pittsburgh. Un par de jóvenes introducidos en el staff, sin embargo, puede marcar la diferencia entre un team ordinario y un contendiente al pennant».

«El resto de la novena no me preocupa. Estoy perfectamente convencido de que mis muchachos están en forma y creo que la entrada de Freddie Lindstrom dará buen impulso al team. Nuestro infield es efectivo y el catching staff no me molesta lo más mínimo».

Al hablar de sus contrarios, Gibson dice:

«Los Cubs serán difíciles de derrotar, se han reforzado con Babe Herman, y tiene la confianza y experiencia del campeonato pasado. Los teams campeones suelen jugar siempre con más seguridad y eso beneficiará mucho a los Oseznos. Los Gigantes también me parecen peligrosos y serán contrarios terribles si la rodilla de Jackson trabaja en condiciones y el brazo de Critz funciona bien. Terry está colocado en el mismo plano que estuviemos nosotros el año pasado, sólo que yo tengo la satisfacción de decir que mis novatos: Vaughan, Piet y Grace, respondieron admirablemente».

Al Brooklyn le tiene un poco de confianza por el punch de sus regulares y a los Cardenales los considera con chance de hacer algo si Hornsby encaja definitivamente en el infield.

Gibson, como se vé, no quiere aventurarse en pronósticos que después pueden fallar, pero el lector es lo suficientemente inteligente para descubrir que sus declaraciones son demasiado conservadoras. Todo el mundo sabe que los Bucaneros tienen un chance inmenso este año y que costará buen trabajo alejarles del pennant. Cualquiera de ustedes podrá tener todavía alguna duda de ellos, pero si quieren escuchar una historia interesante sobre las probabilidades del team, busquen la guía telefónica, averigüen el número de teléfonos de la sección de sports de «El Mundo» y pregunten por Antonio Conejo y Palomo, que es el enviado extraordinario y encargado Piratas en la Habana.

MIDSHIPMAN DERROTO A BAMBOULA EN EL TRACK DE LA FRONTERA FACIL

AGUA CALIENTE, marzo 19 AP.—Midshipman, un caballo gris, no considerado, en el Deby de Agua Caliente, derrotó al favorito Bamboula por dos largos para llevarse los 2.000 pesos del premio en el clásico de ejemplares de tres años corrido hoy.

La jaca ganadora, propiedad de Kay Spence, de Kentucky, tenía poco que la recomendara en sus carreras anteriores, pero hoy enseñó bien las herraduras a los contrarios en el track de la frontera. Corrió la milla y dieciseis en 1.46 ,tiempo comparativamente lento.

Pagó 24.20 por cada boleto, de dos pesos. El place y el show fueron de $5.60 y $4.00.

Se celebró ayer la fiesta de las banderas en la hermosa "Arena Cerveza Cristal", como anticipo a la inauguración del 1º de abril

El Presidente de la Compañía Promotora de Espectáculos, señor José Alvarez Rius, se encuentra más contento que muchacho con bicicleta nueva el Día de Reyes al contemplar su obra

NOCHE INAUGURAL: TORREGROSA VS. CONGUITO EN STAR

(Por Guillermo PI)

Ya ha tenido su «estreno inicial», es decir un introito del que ha de se gran estreno, el Stadium« Cerveza Cristal» en la mañana de ayer. Se celebró «la fiesta de las banderas» al ser izadas en tres astas en el hermoso y artístico frente de la edificación con la que la «Compañía Promotora de Espectáculos» se ha servido honrar la capital de la república.

La bandera cubana en el centro y a sus lados la española y la americana lucían airosas, elegantes en sus altos mástiles, lindísimas. El señor José Alvarez Rius, presidente de la empresa que ha levantado esta maravillosa arena de boxeo, estaba allí presente al igual que Aramís del Pino, el popular Mosquetero que es administrador general del stadium, así como otras distinguidas personalidades que forman los altos poderes de la Compañía Promotora de Espectáculos.

Para darse exacta cuenta de lo que es y significa la Arena Cerveza Cristal hay que visitarla detenidamente y apreciarla en sus detalles más pequeños para luego formarse idea de lo que vale, de su valor intrínseco (que suman muchos miles de dólares) y de su gran valor depor tivo y artístico.

Don José Alvarez Rius cuyo carácter organizador está magníficamente cimentado por largos años de ardorosa lucha en los planos industriales y comerciales de Cuba, pero que nunca, ni por asomo se había adentrado en estos asuntos del boxeo, ha demostrado que su capacidad es múltiple y que para sus felices iniciativas no existe empresa difícil.

Hombre de modales muy corteses y reposados, observa y estudia al prójimo cuando habla y cuando está callado, su imaginación es algo así como unos rayos ultravioletas que llevan la luz a todas partes y fija la visión que le conviene desnudar de toda impureza. Y este personaje industrial y comerciante de altos vuelos, es un verdadero fanático del deporte de los puños. Dsde hace años que se ha podido ver en todo programa de boxeo de alguna importancia ocupando una silla junto al ring, pagando siempre el más altos precio de localidad, sintiendo en lo hondo el espectáculo que se desarrolla ante su vista, pero sin dejarse llevar de los extremos entusiasmos, al menos sin exteriorizarlos como en la mayoría de los casos resulta en otros aficionados.

Aramís del Pino fué quien descubrió en la persona de Alvarez Rius el «ábrete sésamo» o la lámpara de Aladino que le hacía falta para que sus ideas de erigir un stadium cristalizaran. Aramés anduvo cual otro Cristóbal Colón de Ceca en Meca pregonando las bondades de sus proyectos, tratando de inyectar sus grandes entusiasmos a gentes adineradas, pero sin lograr éxito alguno hasta no dar con don José Alvarez Rius, hombre de clara visión que se enamoró de la idea, la tomó por su cuenta dándole forma y vida en el bellísimo stadium, próximo a inaugurarse, que lleva por nombre ARENA CERVEZA CRISTAL.

El sábado día primero de abril próximo tendrá lugar la inauguración, serán levantadas las cortinas con un programa monumental. Aparecerán en el star bout Conrado Conde (Conquito Camagüeyano) y Joaquín Torregrosa en la pelea revancha que Conguito ofrece a Torregrosa, al que ya derrotó en Miramar Garden, y que tanto ha estado pidiendo el público.

Aramís se encuentra confeccionando el programa y ha de resultar de lo mejor, de lo que no cabe duda alguna, es un maestro en esto y los fanáticos le han de quedar en extremo agradecidos. Si llegara a encontrar un contrario para John Herrera que debutó el sábado en la Habana triturando con su formidable punch al soldado Frank Ortiz en el ring del Miramar Garden, lo llevará el elenco de apertura para deleite de la afición.

Con capacidad para sentar unas cinco mil personas, perfectamente acomodadas, es de esperar que esa noche se abarrote la flamante arena boxística cuya situación no puede ser mejor. En la Calzada de la Infanta, hoy Avenida de Menocal, a dos o tres cuadras de la Calzada del Monte y teniendo por su frente doble línea de tranvías, es difícil encontrar un lugar mejor situado en la Habana para la erección de un stadium de boxeo.

Desde allí se dominan todos los barrios de la urbe, es el eje, se puede decir, de donde parten las vías en todas direcciones para el tránsito público, ya sea a pie o en locomoción de toda clase. Sobre el ring del stadium está ya colocada una lám para eléctrica en cuyos costados se van marcando los rounds, y en una elegante caseta sobre la puerta principal de entrada está situado un aparato de radio de gran extensión de voz que ha de servir de complemento a los magníficos adelantos que podrá apreciar el fanático en la ARENA CERVEZA CRISTAL desde el día que sea inaugurada, que no será otro que el próximo primero de abril.

WALTER JOHNSON PARECE QUE NO SE DETERMINA A COMPRAR EL JERSEY CITY

WASHINGTON, marzo 19 AP.—Descontando un cambio en el curso de las recientes negociaciones, las perspectivas de Walter Johnson para tomar la franquicia del Jesrel City de la Liga Internacional, parecían muertas esta noche.

El ex lanzador de las Mayores que el año pasado cesó como mnager de los Senadores del Washington, hizo una oferta hace tiempo para comprar el club con ayuda de algunos asociados. La oferta sin embargo, nunca se aceptó.

Johnson dijo a los periodistas esta noche que el propietario del parque de baseball de Jersey City le había que haría falta una cláusulo de cancelación de arrendar Johson el terreno y mantendrían los derechos de concesión. Johson dijo que no consideraría tales condiciones.

El ex manager de los Senadores dijo también que no asistirá al meeting de la Liga Internacional mañana en New York.

MAGNESIA SARRÁ
Sabrosa-Espumante-Anti-ácida
Inmediatamente alivia:
Jaquecas, Mareos, Acedías.
ASEGURE UN DIA FELIZ
Tome las mañanas una cucharada.
DROGUERIA SARRÁ
LA MAYOR

En mayo jugarán Cuba y Canadá en la Copa Davis

Estados Unidos y México jugarán en México los días 5, 6 y 7 de mayo

NUEVA YORK, marzo 19 AP. Cuba jugará con el Canadá el primer round de las competencias por la Copa Davis los días 28. 29 y 30 de abril si los matches se juegan en Cuba y los días 11, 12 y 13 de mayo, si se efectuan en el Canadá, según se anunció hoy.

El final de la Zona Americana está señalado para los días 26, 26 y 27 de mayo, dos días mas temprano que la fecha del año pasado.

Otras fechas planeadas, para la Zona Norteamericana, además de las ya dichas, son: Estados Unidos vs. México, en México, los días 5, 6 y 7 de mayo, final de la Zona, mayo 18, 19 y 20 en un lugar de los Estados Unidos que no se ha seleccionado y los finales de las dos Zonas Americanas los días 25, 26 y 27 de mayo, en un lugar de los Estados Unidos no seleccionado.

Los juegos en la zona Suramericana deberá celebrarse antes de que comience allí el invierno y terminados para el 10 de abril bajo el schedule anunciado. Chile y Brasil juagrán los primeros sets los días 31 de marzo y primero y dos de abril. El segundo round entre Uruguay y el ganador de Chile y Brasil y Perú, contra Argentina, se celebrará los días 3, 4 y 5 de abril y el final de Zona los días 8, 9 y 10 de abril. El team gandor pasará a los Estados Unidos el 10 de mayo para practicar para el final de las dos zonas.

El adelanto d ela fecha del final de las dos zonas dará al team de los Estados Unidos, si es que llega hasta allí, suficiente tiempo para ir a Londres y tener dos semanas de practicas antes de la apertura del torneo de Wimbledon el día 26 de junio.

Bernon S. Prentice, de New York, fué nombrado otra vez presidente del Comité de la Copa Davis de los Estados Unidos por el presidente Harry S. Knox, de la United States Lawn Tennis Ass. indicando esto una continuación de la política de Prentice al dirigir y enterenar el conjunto de 1932.

Con Prentice otra vez al mando, es muy probable que el team americano compita en todos los campeonatos ingleses, un procedimiento criticado el año pasado, por deciro algunos que este exceso de puego agotaba a los players. En Wimbledon se juega sobre hierba y en los matches interzonas y restto de la copa Davis se juega sobre courts de arcilla.

JOE CLICK SUPERO A CARLOS RAMOS EN UN BOUT A DIEZ ROUNDS

MEXICO, marzo 19. (AP.) Joe Glick, veterano peleador welterweight de Brooklyn, superó a Carlos Ramos, en un bout a 10 rounds, aquí, anoche. Manuel Villa, campeón lightweight de México, superó a Chicho Cisneros en 10 rounds.

BUEN PROGRAMA DE BOXEO ESTA SEMANA EN E. U.

Dos peleas por títulos y otra que puede conducir a otra batalla por una faja

NUEVA YORK, marzo 19 (AP.)—Dos batallas por campeonatos y una tercera que tal vez lleve a una pelea por el título o termine las aspiraciones de uno de los más prometedores jóvenes del ring, adornan el programa pugilístico de la semana.

Freddie Miller, de Cincinnati, joven zurdo que ostenta el reconocimento de la National Boxing Association como campeón feather del mundo y Maxie Rosenbloom, poseedor del título light heavy weight, al decir de la Comisión Atlética de Nueva York, arriesgarán sus coronas en las principales batallas de la semana.

Miller está anunciado para batirse con Speedy Dado, filipino, en su segundo match en defensa del título en menos de un mes. El match se efectuará en Los Angeles el martes y será a diez rounds. Miller rechazó el reto de Baby Arizmendi, de México, el día 28 de febrero.

Rosenbloom, de vuelta a Nueva York después de una larga turnée de exhibiciones sin arriesgar el título, lanza su título al ring para discutirlo dos semanas después de haberlo defendido con buen éxito frente al alemán Adolph Heuser. Este viernes se batirá con Bob Godwin, joven georgiano, en el tercer bout por el campeonato en el Madison Square Garden, en igual número de semanas. Está señalada la batalla a quince rounds. En tres encuentros sin discusión de títulos, Godwin perdió la decisión con Max y dos veces entabló.

En el Chicago Stadium, el miércoles, Barney Ross, el light weight de Chicago que está considerado uno de los más notables retadores por el título de Canzoneri, se bate con Billy Petrolle, el veterano de Fargo, N. C., que ha tomado a su cargo el role de arruinador de esperanzas championables.

El bout Ross-Petrolle, incidentalmente es el primero celebrado por la nueva compañía que opera el Chicago Stadium, desde que éste fué puesto en manos de un administrador judicial.

José Santa, de Portugal, tiene decidido enfrentarse con Babe Munt, de Ponca City, Okla, en Boston, el jueves por la noche. Los heavies tienen anunciados diez rounds. Mario Santana, feather weight de Key West, se batirá con Dick Welshiat, en West Palm Beach, el martes.

Los bouts de la semana son:

LUNES:

En Buffalo, N. Y.: Lou Scozza, de Buffalo, vs. George Nichols, de Buffalo, light heavy weights; Steve Halaiko, de Buffalo, vs. Sam Bruce, welter weights (10).

En Pittsburgh: Tony Herrera, de Chicago. vs. Eddie (Kid) Wofe, de Memphis, 10; Tony Sciolino, de Bufalo, vs. Pete Gulotta, de New York (8), welter weights.

En Newark, N. J.: Hans Muller, de Alemania, vs. Benny Levine, de Newark, welter weights; Bud Mangino, de Bound Brook, N. J., vs. Young Zazzarino, de Jersey City, light weights, (10).

En Atlantic City: Young Joe Firpo, de Penns Grove, N. J., vs. Mike Marshall, de Philadelphia, light weights, (8).

En Louisville: Jack Kilbourne, de Chicago, vs. Henry Firpo, de Louisville, (10); Frankie Palmo, de Cincinnati, vs. Jack Flabb, de Louisville, 8, middle weights.

En St. Paul: Frankie Krauer, de Eagle Rivers, Wis., vs. Sherald Kennnard, de Fargo, N. D.; Jackie Sharkey, de Minneapolis, vs. Wayne Short, de St. Paul, welter weights, (6).

MARTES:

En Los Angeles: Freddie Miller, de Cincinnati, feather weight, vs. Speedy Dado, de Filipinas, 10; Vearl Whitehead, de Los Angeles, vs. Wesley Ketchell, de Portland, Ore.. light heavy weights, 10.

En Denver: Tommy Grogan, de Omaha(vs. Buddy Jackson, de Denver, welter weights, 10.

En Portland: Ore-Doc Snell, de Seattle, vs. Al Rossberg, de Great Falls, Mont., light weights, 10.

En Philadelphia: Paulie Walker, de Trenton, N. J., vs. Young Ketchell, de Chester, Pa., middleweight. Johnny Lucas, de Camden, N. J., vs. Toos Bashara, de Virginia, light weights, 8.

En Cleveland: Patsy Perroni, de Cleveland, vs. Larry Johnson, de Chicago, heavy weights, 10; Frankie Simms, de Cleveland, vs. George Pavlik, de Cleveland, heavyweights, 10; Bruno Saga, de Pittsburgh, vs. Mickey Dugan, de Cleveland, middle weights, 6.

En St. Louis: James J. Braddock, de Jersey City, N. J., vs. Al Stillman, de St. Louis, light heavyweights; Sammy Slaughter, de Terre Haute, Ind., vs. Allen Matthews, de St. Louis, middle weights, 10.

En West Palm Beach, Fla.: Davy Adelman, de Philadelphia, vs. Dave Barry, de St. Louis, 10; Dick Welsh, de Philadelphia, vs. Mario Santana, de Key West, Fla., 8, featherweight.

MIERCOLES:

En Chicago Stadium: Billy Petrolle, de Fargo, N. D., vs. Barney Ross, de Chicago, light weights, 10; Varias Milling, de Los Angeles, vs. Leo Lomski, de Aberdeen, Wash., vs. Frank Van Hee, de Seattle, heavy weights, each 6.

En Boston, Arena: Babe Hunt, de Ponca City, Okla., vs. Joe Santa, de Portugal, heavy weights, 10.

VIERNES:

En Pittsburgh. Ted Yarosz, de Monaca, Pa., vs. Paulie Walker, de Trenton, N. J., welter weights, 10.

En Philadelphia: Jimmy Smith, vs. Nick Venore, 10; Vince Forgione vs. Dan Hasset, 8; middleweights.

JUEVES:

En Tacoma, Wash: Lee Paige, de New York, vs. Miles Murphy, de Cordova, Alaska, middle weights; Johnny Pena, de New York, featherweights, 8.

En San Francisco: Babe Marino, de San Francisco, vs. King Tut, de Minneapolis, welter weights, 10.

En Oakland, Calif., Jo Teiken, de Japón, vs. Baby Palmore, de Los Angeles, bantam weights, 10.

Los domingueros llegaron tarde, pero así y todo coparon las localidades del viejo Frontón Jai-Alai de Concordia y Lucena

Los del prólogo se pusieron a 20 iguales, triunfando Lizárraga y Goyo. En el fenomenal hubo de todo. Ganaron Urizar y Arrondo. Ferrer y Sarasola se llevaron la última hora

PARA HOY: CELAYA-AREITIO VS. ARGOITIA-IBARLUCEA

Domingo. Eramos pocos; pero estábamos todos los que estábamos y estábamos todos los que somos; que somos fanáticos y fanáticos con título adquirido por consecuencia permanente durante treinta años de tan tan con todo y tantarantán; estábamos pocos al principio; pero en cuanto tocó el himno, que tiene imán para esto de llamar a la guerra, todos los demás soldados románticos, echaron a correr pallá. De manera que cuando don Himno acabó, dobló la esquina y se fué, ya éramos los cabales del lleno dominguero, que es el más popular de los llenos, porque además de los fanáticos de la comarca habanera, bajan los fanáticos, que nos traen el perfume silvestre de los campos y sabanas, que vienen aunque pierdan la guagua, el carrito o el tren de la confronta, que lo pierden casi todos los domingos. Y quedarse en la Habana una noche a la luna lunera, sin catre posible, es un heroísmo que aplaudimos y por el cual felicitamos y agradecemos a los guajiros que también gustan de las altas e intensas emociones del peloteo.

Peloteaban el de cortinas arriba, que en el frontón son cortinajes de oro, los blancos Juanito y Salazar y los azules Lizarraga y Goyo, que pelotearon con brevedad, arrogancia y en estilo breve y fino; de cada cuatro pelotazos un tanto que te tienes; empatándolo en cuatro, cinco, siete y ocho; dos rachas violentas la primera blanca y la segunda azul y vuelta al torniquete de los empates en diecisiete, dieciocho, diecinueve y veinte; luego Lizarraga, que además del tupé de acero que se gasta tiene sus cosas, con cuatro aletazos de los de tiburón finoli, acabó con los azules, sacando el partido de dudas. Muy bien. Boletos a $3.60. Boletos de la primera quiniela, de Goyo, a $4.20, y la de Goyo y Aguiar, a $20. No pudimos tragar.

De manera que entramos en el fenomenal si sale con la cara como un sereno nocturno, de los que les dicen «vecinos»; partido que salieron a jugar los blancos Andrés y Echeverría contra los azules Urizar y Arrondo. Que nos obsequian con un partido en que hubo de todo; de lo malo, de lo mediano y de lo bueno y excelente, llevando la voz cantante de un lado Urizar y del otro Echeverría y el contracanto, dando con el cantillo de cuando en vez, de un lado Andrés y del otro Arrondo Lo cierto es que en todo el discurso pelotero, nos trajeron corriendo y con la lengua colgante, porque lo empataron en dos, cuatro, cinco y seis; luego en once; después dos rachas medianas las dos, azul y blanca, para nueva confusión babélica y empatatoria en veinte, veintiuna y veintidós; otros dos saltos, buenos; pero que fueron mortales de necesidad: los blancos en 27 y los azules, iguales en 27.

Fué aquel el momento en que Arrondo dijo lo de aquí estoy yo, que vengo a cobrar aunque no lo crean ustedes y cobró con unas colocaciones de puro ministro de la pelota. Ya era hora, porque Arrondo estuvo un poco falto de arranque en todo el peloteo. Urizar fué lo mejor en todos los casos. Andrés bailó un cancán a última hora y Echeverría le pasaron pelotas en el final por delante de las narices, y nada: que no las vió. Los blancos clavados al 27. Boletos a $7. Boletos de la segunda quiniela, de Ferrer, a $5.20, y la de Ferrer y Arrondo, a $40. Tragamos del cuarentón y, claro, aplaudimos.

Y encantados entramos en los belenes finales, que salieron a pelotear los blancos Motrico y Mir y los azules Ferrer y Sarasola. Y en total dos tandas, bravas y valientes las dos, para un empate enorme en siete; pero nada más de particular. Después con una faena lenta, pero solemne, de Ferrer, muy bien, y otra de Sarasola, que estuvo eminente, se lo llevaron sin más sustos para los concurrentes y apostantes. Motrico dió bastón siempre. Mir aguantó lo que pudo. Boletos a $3.60. He dicho.

F. RIVERO.

Programa oficial para la función de hoy lunes a las ocho y cuarto.

PRIMER PARTIDO a 25 tantos: Morales y Escarza blancos, contra Aguiar y Solá azules. A sacar ambos del cuadro 9 y medio.

PRIMERA QUINIELA a 6 tantos: Escarza, Aguiar, Morales, Solá, Goyo y Salazar.

SEGUNDO PARTIDO a 30 tantos: Celaya y Areitio blancos, contra Argoitia e Ibarlucea azules. A sacar ambos del cuadro 10.

SEGUNDA QUINIELA a 6 tantos: Llano, Millán, Ferrer, Vallejo, Creus y Motrico.

TERCERA PARTIDO a 30 tantos: Creus y Vallejo azules. A sacar ambos del cuadro 9 y medio.

200 milicianos guardaron orden en un "stadium"

Temieron una alteración en el encuentro de «Al» Brown y D. Bernasconi

MILAN, Italia, marzo 19. (AP.) Al Brown, de Panamá, que está generalmente reconocido como el campeón mundial bantamweight, fácilmente superó a Dominick Bernasconi, poseedor del título italiano, en el match a 12 rounds celebrado esta noche aquí.

Los jueces—inglés y americano—dieron a Brown siete rounds, tres a Bernasconi y decidieron dos tablas. Cada uno pesó 117 y media libras.

Doscientos milicianos fueron estacionados en el local para impedir desórdenes, pero las 15,000 personas que presenciaron el match se portaron bien.

Bernasconi hizo su mejor demostración en el cuarto acto, once y duodécimo, pero en los demás, Brown con gran ventaja en estatura y alcance, fué el mejor.

45,000 ESPECTADORES EN EL DESAFIO DE FUTBOL ENTRE FRANCIA-ALEMANIA

BERLIN, marzo 19. (AP) Francia y Alemania terminaron con un empate a 3 en el match internacional de foot ball jugado hoy aquí ante 45,000 espectadores.

Francia abrió la anotación a los 22 minutos pero Alemania igualó el tanteo y luego anotó otra vez para tomar la delantera 2 por 1. Después del descanso los teutones tomaron ventaja de dos goals pero los rápidos franceses anotaron dos brillantes goals en rápida sucesión para volver a empatar.

EL DRIVER TRIPLETT MEJORO UNA MARCA EN LA PISTA DE CARRERAS

CHICAGO, marzo 19. (AP.) Alfred Latourner, de Francia y Gerast De Baets, de Bélgica, se anotaron hoy un triunfo más en carreras de bicicletas de seis días, al cargar con los laureles en la vigésima novena competencia de esta clase de Chicago.

La pareja, pedaleando como demonios, pasaron al field durante las últimas horas de anoche en el Chicago Stadium y ganaron por tres laps. Cubrieron 2.191 millas y nueve laps anotando 904 puntos.

La victoria ha sido la décima de Baets en estas carreras y la sexta de Letourner.

LETOURNER Y BAETS SE ANOTARON UN TRIUNFO EN LA JUSTA CICLISTA

Ernie Triplett, corredor de automóviles de Los Angeles, estableció una nueva marca cuando ganó la competencia de 93 y ¾ millas en el Speedway de la Legión de Ascot hoy. Su tiempo fué de una hora, nueve minutos 44.75 segundos, batiendo el antiguo record en un minuto y 2.25 segundos.

Bill Cummings de Indianápolis, quedó segundo; Wilbur Shaw, de Indianápolis, tercero; Al Gordon de Los Angeles, cuarto; Carl Ryder de Los Angeles quinto; y Chester Gardner de Long Beach, seis.

Sam Palmer, de Hollywood escapó milagrosamente ileso en un espectacular accidente en la vuelta 86. Su carro se estrelló contra las cercas.

NOTICIAS DE LOS CAMPOS DE ENTRENAMIENTO DE LAS DOS GRANDES LIGAS

BEAUMONT, Texas, marzo 19. (AP.)— Esperando hasta los dos últimos innings para demostrar su superioridad, los Tigres del Detroit derrotaron al Beaumont de la Liga de Texas, nueve por cinco, esta tarde.

Cuatro de las carreras fueron anotadas en el octavo, resultando tres de ellas cuando Charley Gehringer pasó la bola sobre la cerca del right field. Los Tigres regresan a San Antonio esta noche para reanudar el training.

Anotación por entradas, carreras, hits y errores:

		C.	H.	E.
Detroit	100 001 043	9	10	1
Beaumont	021 010 001	5	11	1

Baterías: Bridges, Marberry, Goldstein y Desautels, Reiber. Passeau, Wade, Schulz y Susce.

BUEN PITCHING DE COFFMAN Y HEBERT

WEST PALM BEACH, marzo 19 (AP.)—Los Browns del St. Louis blanquearon al team de la Casa de David tres por cero en el primer game del club de la Liga Americana desde que terminó la pasada temporada.

Dick Coffman y Wallace Hebert no solamente mantuvieron en blanco a la Casa de David, si que también dejaron a un solo player de los barbudos llegar a primera. Coffman evidenció la forma que demostró en 1931 con los Browns y que no pudo lograr el año pasado con el Washington.

Anotación por entradas, carreras, hits y errores:

		C.	H.	E.
Casa de David	000 000 000	0	1	0
St. Louis	000 101 01x	3	0	0

Baterías: Janesco y Barrett; Coffman, Herbert y Crouch.

FACIL TRIUNFO DE LOS PHILLIES

WINTER Haven, Fla., marzo 19 (AP.)—Con Gus Dugas, su nuevo inicialista abriendo camino, los Phillies derrotaron a los Cardenales del San Luis, hoy, con score de ocho por dos.

Dugas, que ocupa el puesto del rebelde Don Hurst, bateó cuatro hits en igual número de viajes al plate, siendo uno de ellos un triple al right. Anotó tres carreras, ejecutó bien su cometido en un doble robo y aceptó diez lances sin un error.

John Berly y Ad Liska limitaron el ataque de los Pájaros Rojos a seis hits mientras los Phillies pegaban a Derringer y Mooney catorce.

Anotación por entradas, carreras, hits y errores:

		C.	H.	E.
Filadelfia	311 021 000	8	14	1
San Luis	010 001 000	2	6	1

Baterías: Bery, Liska y Davis. Derringer, Mooney y O-Farrell.

VENCEN LOS YANKEES AL BOSTON BRAVES

ST. PETERSBURG, Fla., marzo 19 (AP.)— El pitching de tres hits de George Pipgras y Pete Jablonowski proporcionó a los Yankees una victoria de tres por dos sobre los Braves de Boston y su quinto triunfo consecutivo en la serie de primavera.

Un single de Fred Walker, un triple de Ben Chapman y un out en el infield dieron a los Yankees dos carreras contra Fred Frankhouse en el primer inning y un double de Dusty Cooke en el sexto metió en home la carrera del triunfo. Un wild pitch y un error que produjo dos bases proporcionaron a los Braves sus dos carreras.

Anotación por entradas, carreras, hits y errores:

		C.	H.	E.
Boston	100 010 000	2	3	1
New York	200 001 00x	3	8	1

Baterías: Frankhouse, Fallenstein y Spohrer, Hogan. Pipgras, Jablonowski y Jorgens.

SUSPENDIDO EL MATCH SENADORES-INDIANS

NUEVA ORLEANS, marzo 19 (AP.)— El match de exhibición entre los Senadores del Washington y los Indians del Cleveland fué suspendido hoy debido a la fuerte lluvia que mantuvo a la mayoría del conjunto Indio bajo techo.

El pitcher Willie Hudlin llegó al campamento y se dedicó una hora a trabajar, pese al mal tiempo. Con la llegada de Wesley Ferrell, lanzador estrella, que aceptó ayer la oferta del club, el team de los Indians está completo.

VENCEN LOS CUBS AL PITTSBURG

SAN FRANCISCO, marzo 19 (AP.)—Los Cubs de Chicago rompieron un empate para derrotar a los Piratas seis por cuatro, en el game de exhibición de esta tarde. Los Piratas vencieron a los Cubs diez por cuatro en el match de la mañana, en Oakland.

Gus Bush, lanzador de los Cubs se retiró después del quinto cuando los Piratas acumularon tres hits para anotar dos veces y Lon Warneke dejó luego sin anotación a los Piratas mientras sus compañeros metían otras dos carreras por cuatro hits en el noveno.

Anotación por entradas, carreras, hits y errores:

		C.	H.	E.
Pittsburg	001 030 000	4	10	3
Chicago	020 110 002	6	12	1

Baterías: Hoyt, Meine y Grace. Finney. Bush, Warnecke y Campbell.

TRIUNFO DE LOS DODGERS

MIAMI, Fla., marzo 19 (AP.)—Dos recién llegados al pitching staff de los Dodgers del Brooklyn, Walter Beck y Owen Carroll, se unieron a Van Mungo para dejar al Buffalo en seis hits y dar una victoria a su club de cuatro por una, en un game de exhibición. Trabajando cada uno tres innings, Beck permitió un hit, Van Mungo dos y Carroll cuatro.

Anotación por entradas, carreras, hits y errores:

		C.	H.	E.
Buffalo	000 000 100	1	6	2
Brooklyn	011 200 00x	4	11	0

Baterías: Gould, Caraway, Elliott y Hanlon, Crouse. Beck, Mungo, Carroll y Picinich, Sukeforth.

PIERDEN LOS WHITE SOX CON LOS GIGANTES

LOS ANGELES, marzo 19 (AP.)— Aprovechándose de tres errores de los White Sox y de su buen hitting en instantes precisos, los Gigantes derrotaron a los players del Chicago hoy, con score de trece por ocho. Unos cinco mil fanáticos presenciaron el game.

Mel Ott, de los Gigantes, bateó su primer home run de la season con dos en bases en el quinto inning.

Anotación por entradas, carreras, hits y errores:

		C.	H.	E.
Chicago	030 040 010	8	14	3
New York	300 062 20x	13	12	1

Baterías: Lyons, Frasier, Walsh, Durham, Fieber y Grube, Starr, Parmalee, Bell y Richards.

BLANQUEADOS LOS RED SOX

SARASOTA, marzo 19 (AP.)—El pitching del Newark de la Liga Internacional resultó demasiado fuerte para el Boston Red Sox hoy y perdieron una decisión de cuatro por cero, bateando sólo tres hits.

Roy Johnson, Mulleavy y el emergente Fothergill fueron los únicos que conectaron de hit Waver, Meadows y Miner mientras el Newark bateaba ocho a tres lanzadores del Boston.

Anotación por entradas, carreras, hits y errores:

		C.	H.	E.
Newark	300 001 000	4	8	0
Boston	000 000 000	0	3	0

Baterías: Weaver, Meadows, Miner y Hargreaves, Kies. Jones, McLaughlin, Meola y Shea, Gooch.

DESCONOCIDOS LOS REDS

TAMPA, Fla., marzo 19 (AP.)—El poder que parece haber nacido en las filas de los Rojos del Cincinnati este año funcionó otra vez hoy, pero los Atléticos descubrieron algo más y ganaron su juego de exhibición nueve por cinco.

Los Atléticos cayeron sobre Ray Kolp bateándole ocho hits y siete carreras. Los Reds castigaron duro a Lefty Grove consiguiendo una delantera de cuatro carreras que no pudieron mantener.

Anotación por entradas, carreras, hits y errores:

		C.	H.	E.
Filadelfia	020 000 430	9	14	1
Cincinnati	103 000 001	5	12	3

Baterías: Grove, Earnshaw, Walberg y Cochrane, Benton, Kolp, Ogden y Manion, Hemsley.

M.E.C.D. 2016

EL "MADRID", CAMPEON DE LA PRIMERA DIVISION DE LA LIGA.

SIGUEN DE LEADERS LOS ASTURIANOS EN EL PRIMER LUGAR CON TRES PUNTOS DE VENTAJA

SPORTS DIARIO DE LA MARINA SPORTS

AÑO CI — HABANA, LUNES, 20 DE MARZO DE 1933 — PAGINA TRECE

Hubo un empate entre Olimpia y Centro Gallego y los Toros de la Juventud defendiéronse de la amenaza de los Iberistas para el primer lugar

Los veintinueve minutos del primer tiempo, después de varias ofensivas al marco de Luis, Pedro Benegas anotó el único goal de la tarde. Chorens el jugador que más se distinguió

(Por «PETER»)

Los resultados de la jornada balompédica de ayer en el Stadium Cerveza Tropical tuvo el siguiente resultado:

Deportivo P. Fernández y Deportivo Puentes grandes, empataron a 1.

El Olimpia y el Deportivo Centro Gallego, también quedaron empatados sin abrir el marcador.

Y los Toros de la Juventud Asturiana, siguen de leaders en el Campeonato venciendo al Iberia 1x0.

Ahora la puntuación de los equipos de la Primera Categoría es el siguiente: Juventud trece; Fortuna diez; Olimpia ocho y Centro Gallego 7.

En la Serie B. el P. Fernández ha empatado con el Cultural a ocho puntos en el primer lugar.

Ahora entraremos en detalles:

P. Fernández y Puentes Grandes.—De este partido sólo vimos la segunda parte. De la primera, nos dicen que ambos conjuntos habían jugado muy bonitamente. Nosotros podemos decir del segundo tiempo que los papeleros de Baratillo dominaron al principio, pero cuando llegaban con la pelota cerca de la meta contraria, no sabían qué hacer con ella. Se tiraron tres corners, dos por Puentes Grandes y uno al P. Fernández. Después de los primeros veinte minutos, se compuso el Puentes Grandes y dió bastante que hacer. El juego se puso difícil a última hora y amenazó con terminar con cámara húngara por el arbitraje, que fué deficiente.

Olimpia y Centro Gallego.—Los campeones Nacionales empezaron a jugar a favor del viento, pero como además controlaron bien las jugadas, hicieron un ataque como pocas veces se ve en los partidos. La situación de los primeros minutos del match era que los galaicos ganaban, y por buen margen, pues na de amedrentarse que aquellos disparos continuados de los gallegos, pudieran resistirlos Miguelito Roselló, el portero olimpista. En los diez primeros minutos Vondrack había tirado tres veces a goal, y las tres veces por bajo, que es donde dice que está muy fuerte blocando el guardameta olimpista, pero eso, decimos nosotros, será en otros encuentros, pues ayer, por bajo y por alto, se le amo. Paró cuanto se le tiró, por su actuación puede decirse que Olimpia tiene un empate más, que es el segundo que botiene en el Campeonato. A los doce minutos se tiró el primer corner al Olimpia y a los quince, el segundo. El primero que se tiró a la portería del Centro Gallego fué a los 30 minutos y muy bien rematado por cierto por Pipa, lo desvió García con la punta de sus dedos, salió como un galgo en medio de tirios y troyanos.

En la segunda parte, a los cinco minutos, Ochoa concedió corner que originó un continuado peloteo frente al marco, pero al fin Vicente se apoderó con la pelota y de fuerte patada alejó el peligro. Luego en un error de Chorens (el único que tuvo en todo el match), Kramer se hizo de la pelota, corrió su línea y sirvió un buen centro que García detuvo. A los doce minutos otro corner que tira Galcerán lo despeja Piruli. A los dieciocho minutos Vondrack recogió una pelota que no pudo atrapar la defensa contraria, y remataba casi desde la misma línea de gol, malogró la mejor oportunidad para romper el hielo de la anotación. Pero como delante de los muchachos no se puede hacer nada malo, en una jugada análoga a la anterior, el chiquito falló el remate casi en un mano a tette con Miguelito. Y lo más curioso del caso es que lo hizo dos veces, pues a los pocos minutos recogió la pelota en offside y a muy pocos pasos de la meta, remató fallando el tiro. El árbitro no advirtió el **fuera de juego** y no lo pitó, pero tuvo suerte al fallar el extremo izquierda, pues si por casualidad **moja** ba, se hubiera armado! A los 18 minutos Isleñito recibió un pase y se internó con la pelota, pero ante sus fallos continuados, decidió pasar la pelota al centro delantero, que se encontraba solo ante García, pero sin explicarse uno cómo, echó la pelota a kick.

El partido terminó después de verse el mejor chut disparado por Viruta en todo el juego, que fué muy bien blocado por García.

Juventud Asturiana e Iberia.—Los Toros fueron los primeros en embestir seriamente y fué a los cinco minutos de juego, cuando se vió correr por el centro del campo como una locomotora con la pelota a don Luis Morrazás, pero la manejó tan mal que el toque que le dió como para preparar el disparo fué lo suficiente para que la bola impulsada también por el viento se le escapara y saliera a kick. A los diecisiete minutos vimos un remate de cabeza, preciosísimo, de Pedro Bénegas. Jugada de esas que solo de tarde en tarde se ven. Un buen blocaje de Luis.

A los veinte minutos el Iberia hace un ataque acicionado, se forma casi un **scrimage** ante el marco de Pepín hay un peloteo enorme, y unos encontronazos que hacen caer a Martínez y a Sergio, se debilita la defensa asturiana, sigue el dominio iberista, se suceden dos o tres chuts, y por esto son devueltos, y el último, un disparo a boca de jarro, lo detiene Pepín espectacularmente, recordamos las grandes actuaciones de Amador, que es el **keeper** que más filigranas hizo bajo el marco de la Juventud Asturiana.

A los 25 minutos se registra otro ataque casi igual que el anterior, pero a la puerta iberista. Uno de los tiros, formidable, es rechazado por el poste violentamente. No obstante sigue el dominio astur hasta que el balón es echado a corner, que lo malogra Gisleno. Se animan los **toros** y lleva a cabo otro embestida, pero en ésta, Luis, el portero iberista, realizó un blocaje como el de Pepín, quitándole un goal a la Juventud. Como era mucho el dominio, pues jugaban a favor de viento, vino otro ataque a los 27 minutos, Luis salió, pero Benegas se le adelantó, cogió el esférico y lo mandó al tejido. Primera goal... que decidió el partido.

A continuación Avelino rechazó un ataque iberista y con la pelota que este gran medio ala sirvió a su línea de ataque, hicieron una nueva incursión y en ella perdió Borrazás la oportunidad de anotar el segundo, fallando a muy pocos pasos de la meta. Poco después Borrazás tejió la jugada más brillante de la tarde, llevando muy bien la pelota y lanzando una buen disparo a goal que Luis paró. Y antes de ir al descanso, O-Donell, el chico de las jugadas sensacionales disparó un buen chut de cuchara que por poco sorprende a todos con el empate, pero Pepín venía en uno de sus días claros y detuvo el inesperado tiro.

Y como terminó la primera parte, quedó el match, 1x0 a favor de los asturianos.

He aquí la alineación de los equipos:

Olimpia:—Roselló, Vicente y Piruli; Camagüey, Rodríguez y Ochoa; Kramer, Pipa, Evelio, Andrés e Isleñito.

Centro Gallego.—García, Simón y Chorens; Roselló, Castor y Agustín; López, Héctor, Vondrack, Viruta y Miguel Galcerán.

Iberia.—Luis, Enrique y Natalio; Arenas, Carrascal y Japonés; Angelito, Flores, O-Donell, Bebo y Panchito.

Juventud Asturiana.—Pepín, Ignacio y Mariano; Avelino, Sergio y Berges; Enrique, Ferrer, Bolero, Borrazás, Pedro y Gisleno.

Los arbitrajes.—El de Saturnino Alvarez, como ya decimos más antes, muy mal, Permitió mucho juego sucio. No castigó nada y por poco el match termina de mala manera. Con rado González a excepción del offside que no vió hizo un buen trabajo, y Pelegrín Pérez fué el que mejor trabajó. Llevo todo el partido «como seda». Todo porque empezó castigando el más mínimo movimiento mal hecho y dió a entender que se guiría enérgico. El resultado fué que se puede decir que nunca se jugó partido más limpio, discutiéndose un primer lugar, como ese que ofrecieron Juventud e Iberia.

Un distinguido.—Muchos fueron los equipiers que se distinguieron en los partidos de ayer en el Stadium Cerveza Tropical. A las hora de mencionarlos no se podría olvidar entre los primeros a Pepín y a Luis, que tuvieron una tarde de aciertos, pero por encima de esos dos keepers, y por sobre todos los demás que sobresalieron, hay que mencionar a Chorens, el formidable defensa galaico, que lisa y llanamente hizo con la pelota, lo que le dió su real gana. Fué el AS de la tarde balompédica, luciendo como un profesional de los de más talla entre los **amategüistas**. Puede decirse que Chorens puso cátedra de buen defensa. ¡Ni Miró en sus buenos tiempos!

BALOMPIE EN ESPAÑA

MADRID, marzo 19 AP.—A continuación van los resultados de todos los partidos de balompié celebrados ayer en España en opción al Campeonato de la Liga que ya toca a su fin, pues los últimos partidos se jugarán el domingo próximo.

Con los resultados de hoy ya ha asegurado su Campeonato el Madrid; y el Oviedo casi que lo tiene asegurado también.

PRIMERA DIVISION:

EN MADRID: Madrid, 8; Arenas de Guecho, 2.
EN SAN SEBASTIAN: Donostia, 8; Racing de Santander 0.
EN SEVILLA: Betis de Sevilla, 3 Deportivo Alavés, 1.
EN BARCELONA: Deportivo Español 2; Barcelona 1.
EN BILBAO: Athletic de Bilbao, 8 Valencia 2.

SEGUNDA DIVISION:

EN ASTURIAS: Oviedo 5; Athletic de Madrid, 1.
EN MURCIA: Murcia 2; Unión. de Irún, 1
EN PAMPLONA; Osasuna de Pamplona, 4; Sevilla 0.
EN VIGO: Celta de Vigo, 4 Deportivo de la Coruña 1.
EN CASTELLON: Se suspendió el match entre Castellón y Sporting.

TERCERA DIVISION

En Zaragoza: Sabadell 2; Zaragoza 1 (Con este resultado el Sabadell asciende a la Segunda División).

Estado de los equipos después de la jornada de hoy

PRIMERA DIVISION Clubs	Ptos.	SEGUNDA DIVISION Clubs	Ptos.
Madrid	28	Oviedo	26
Athletic	24	Athletic	24
Español	22	Unión de Irún	19
Barcelona	18	Coruña	19
Betis	15	Murcia	18
Donostia	15	Sporting	18
Racing	13	Celta	15
Valencia	12	Osasuna	15
Valencia	12	Sevilla	12
Arenas	12	Castellón	4
Alavés	11		

¡COMERCIANTES!
¡EMPLEADOS!

A partir de Marzo 15 tendrán a su disposición un nuevo y conveniente servicio adicional de trenes:

DE HABANA A GUINES. El primer tren saldrá a las 5.35 a.m. hasta Providencia, desde donde regresará a las 7.04 a.m. Después el mismo servicio regular A LAS HORAS y 15, desde 7.15 a.m. El tren de las 9.15 p.m. será diario. El tren de la 1.05 a.m., del Lunes y día siguiente al festivo, saldrá a las 12.30 (noche)

DE GUINES PARA LA HABANA. Tres nuevos trenes por la mañana, a las 5.20, 6.20 y 7.16 a.m. llegando a la Estación Central a las 6.34, 7.34 y 8.30 a.m. respectivamente. Después el mismo servicio regular a las HORAS EN PUNTO desde 9.00 a.m.

ENTRE HABANA Y SAN ANTONIO. TRENES CADA HORA. Los trenes que salen de Estación Central a las horas y 25, desde 7.25 a.m. hasta 8.25 p.m., combinarán en Rincón con trenes para San Antonio, regresando a las horas y 49, desde 7.49 a.m. hasta 8.49 p.m.

Pasajes de Ida y Vuelta Rebajados

Entre Habana (Estación Central) y
Guines 40 c — San Antonio 40 c
San José 20 c — Cotorro 10 c

Use el tren y disfrutará de más comodidad, seguridad y puntualidad.

FERROCARRILES UNIDOS
DE LA HABANA
SUS SEGUROS SERVIDORES

Se inaugura esta noche en las canchas del Ferroviario la justa junior-singles de hand ball

Tres buenos partidos han sido señalados. Por la tarde se jugarán choques femeninos de tennis en los courts del club. Resuelve esta semana la Unión la cuestión del base ball. Notas

(Por DAN)

Se iniciará esta noche, llevando la cancha grande del club Ferroviario como escenario de las actividades, el campeonato junior singles de hand ball, (tres paredes), que ha organizado con entusiasmo la nueve Federación de deportes de canchas en un afán de restituir al muchas veces interesante deporte al sitial que ocupaba hace años, cuando cientos de fanáticos invadían gustosos el feudo de los Pulgarcitos para presenciar las luchas que brindaban Mongo Pérez, Cuello, Cheo, Digón, Adolfo González, el auténtico Reverendo y otros más que brillaron después en la categoría senior.

El campeonato que hoy comienza, que dejará un ganador novicio, para la Unión, comprende 20 aceptables atletas, pertenecientes a la Y. M. C. A., Ferroviario, Ferreteros y Areca, y se espera por muchos que resulte bastante interesante.

En la fiesta de hoy, dedicada por entero a los singles, se ofrecerán tres partidos a los fanáticos, y corresponderá a Salvador Menéndez y a Marcelino Fernández el honor de romper las hostilidades.

El segundo partido está a cargo de Benigno Montalvo e I. Montes de Oca y el tercero sorprenderá en la cancha a Carlos Eaguen y Francisco Fernández.

Mañana se iniciará los encuentros de dobles, estando citados para competir, también en el Ferroviario y a la misma hora que los singles de hoy: Power y F. García vs. Faura y Hernández: Buergo y Montes de Oca vs. González y Menéndez, y Francisco y Marcelino Fernández vs. M. Barreras y Carlos Eaguen.

Los partidos de singles se darán lunes, miércoles y viernes, y los doubles, martes y jueves.

EL TENNIS DE AYER

Solo tres, de los cinco partidos de tennis anunciados, pudieron efectuarse ayer en los courts del club Ferroviario en opción al campeonato senior de la Federación Nacional. Los duelos de Vollmer y Marrero y Ricardo Morales y Contreras fueron suspendidos para hoy, habiéndoseles fijados en el horario las dos y media de la tarde para la celebración de sus choques.

En los tres celebrados ayer se registraron duelos de interés, sin embargo; especialmente en los que dejaron a Nodarse y Agüero como ganadores, porque sus oponentes se presentaron bastante efectivos y les obligaron a extremarse mucho en cada set antes de arriar bandera de parlamento.

Después de anunciadas las dos suspensiones mencionadas anteriormente, Herreros cubrió uno de los courts con A. Molinos y lo dominó, metiéndole dos **love-sets** por la cabea. Los scores fueron de 6-0, 6-0, 6 por 3.

Seguidamente Lorenzo Nodarse entabló un bonito duelo con Fernández Ordóñez venciéndolo en tres duros sets, 6-2, 7-5, 6-4 en los cuales se vieron muy buenas jugadas por ambas partes, y por último, despidiendo la tarde, Agüero despachó a Borges, colocándole en el grupo de los «out-siders», después de aceptarle el reto que le lanzó. El score, favorable a Agüero, fué de 6-1, 7-5, 4-6, 6-3.

Una vez terminada «la fiesta tenística», el comisionado de propaganda de la Unión Atlética anunció las citaciones de hoy, que son: A las 2.30.

1—Voller vs. Marrero.

2—Morales vs. Contreras.

Choques femeninos.

A las 3.00.

2 1—Margot Torriente de Rosse vs. Julia Morales.

2—Zoila Rodríguez vs. señora de Govín.

3—Myrtha Mederos vs. Lila Camacho.

4—Elena de la Torriente vs. Nena Suárez.

También se anunció ayer que para los matches finales de ambos torneos se pondrán grandes graderías en los courts principales del club, facilitando así cómoda situación a los espectadores, y un chance hermoso para que pasen por los «torniquetes».

BASE BALL AMATEURS

Está al resolverse esta semana la cuestión planteada por la Unión Atlética a los clubs en relación con la separación o no de la Liga Nacional del máximo organismo. Hasta ahora, que nosotros sepamos, las contestaciones recibidas por la Unión se mantienen parejas, habiendo apoyado la idea de la creación de la Federación de base ball el Vedado Tennis, el Atlético de Cuba y el Cubaneleco, mientras el Hershey, el Teléfonos y el Yara se inclinan a la continuación de la Liga, haciendo hincapie, desde luego, en la necesidad que tendrá ésta de adaptar sus estatutos a los de la Unión.

Los otros clubs interesados en el base ball votarán en lo que resta de la semana, esperándose que el Deportivo de Cárdenas apoye la idea unionista de la Federación, mientras algún otro «neutral» en la cuestión se incline a la Liga.

En una forma u otra, el problema se resolverá definitivamente en la junta unionista del jueves y entonces sabremos a qué atenernos sobre la próxima temporada de base ball.

NOTAS SUELTAS DE INTERES

Esta tarde vence el plazo de inscripción concedido por Paco Ribas para sus campeonatos novicios (masculino y femenino) de basket ball... Paco dice tener asegurado el concurso de varios teams, pero es opinión nuestra que nadie está interesado ya en el basket ball, cuya temporada acaba de finalizar... Ahora todo el mundo dirige sus miradas al base ball, track y natación, que son los tres deportes más populares del verano... Ayer jugaron en Regla los teams del Yara y Regla y ganaron los últimos con score de 8x7... Un buen pitching de Juanillo Mendizjbal en los momentos comprometidos salvó al Regla de la derrota... Dentro de breves días lanzaremos a la publicidad el ranking oficial de los runing-guards de basket ball, y después vendrá la selección anual del mejor team de Cuba... Aunque todavía estamos a mes y medio de la primera competencia de natación, se está notando en estos días verdadera actividad en la Playa de Marianao entre los mejores atletas cubanos del sport... Los coaches Díaz y Titó Silverio tienen a sus muchachos en perfecta preparación... Incidentalmente, gran número de amigos de la natación están invadiendo ya el balneario La Concha, donde el entusiasta Ivan Valdés sigue actuando como administrador único... Ivan tiene en cartera muchas novedades interesantes para sus incontables «parroquianos» de todos los veranos... Mañana martes celebrará junta la Federación de Atletismo..... En el meeting se ultimarán detalles de la próxima temporada, cuyas convocatorias han sido publicadas ya por todos los diarios de la Habana... Se espera con interés el duelo de Martínez Conill y Gutiérrez en el disco, pero parece que a última hora el campeón Gutiérrez ha decidido «colgar el hábito definitivamente»..... En la Shell Mex preparan con entusiasmo muchos atletas y se proponen llevar buena representación... El Teléfonos no se inscribirá como club, pero algunos atletas de la sociedad irán a la competencia libre... Se da por seguro que la Paramount presentará team de base ball en el próximo campeonato social y aseguran que René Gallardo, ex vedadista, estará en la primera...

DE AJEDREZ

—Del repertorio de partidas cortas.

Partida celebrada en Edimburgo, durante el campeonato británico de 1926, entre A. R. B. Thomas y R. P. Michell, que éste perdió por un error en la manera de ganar un peón.

GAMBITO DAMA DECLINADO

Michel Blancas	Thomas Negras
1—P4D	P4D
2—P4AD	P3R
3—CD3A	CR3A
4—A5C	A2R
5—C3A	CD2D
6—P3R	OO
7—T1A	P3A
8—A3D	

Grieg dice: «Este desarrollo está considerado como lo mejor y superior aquí a D2A; pero yo siento profundas dudas sobre este punto».

8—	PxP
9—AxP	C4D
10—AxA	DxA
11—C4R	P4R

Interesante sacrificio que en este momento tuvo éxito, pero que jugando correctamente sería distinto.

12—PxP	CxP (4R)
13—AxC	PxA
14—C3AD	

Modo equivocado de ganar un peón, dejándolo en difíciles condiciones para defenderse. La correcta continuación sería: 14: DxP, CxC, ch; 15: PxC, A6T; (el negro no tiene nada mejor); T1CR! y las blancas tienen un fuerte ataque y un peón extra.

14—	A5C
15—CxP	D3D
16— OO	TD1D
17—C4A	D3TR
18—D2R	AxC
19—PxA	P4CR
20—C2C	T7D
21—Se rinde.	

SPORTFOLIO

(Dirija sus preguntas a SPORTFOLIO, DIARIO DE LA MARINA, Habana.)

Consideramos a Lorenzo Nodarse mejor tennista que Arturo Randin. Lila Camacho y Zoila Rodríguez parejas. Ambas podrían derrotar fácilmente a Gisela Comallonga, sin embargo...

Josefina de la Vega fué la running guard del equipo femenino de basket ball del Loma Tennis en la época championable de las viboreñas. No era superior a Mimí Salmón. Cuco del Real fué el coach del team del Loma.

Rafael Martínez Conill representó a Cuba en los terceros Juegos Deportivos Centro Americanos. Fué atleta del Vedado Tennis, pero ahora ensaya en la Shell Mex.

René Gallardo no juega ya en el equipo del Vedado Tennis. Es probable que aparezca en la primera base del team de la Paramount en la próxima justa de la Liga Social.

La Liga Nacional es un circuito popular y está fundade desde 1914. Por razones especiales ahora se pretende sustituirle con una federación de baseball.

No se sabe si Cuba enviará representación a los Terceros Juegos Deportivos Centro-Americanos que se efectuarán el año que viene en San Salvador, pero los atletas no deben descuidarse. Deben prepararse eficientemente a fin de estar listos para para cualquier llamada.

Manolo Domínguez ha sido siempre un pitcher eficiente entre los que lanzan con la mano derecha, pero nunca ha podido superar las demostraciones de Picazo. Preferimos a Alonzo sobre Cervantes, y a Espiñeira sobre Reyes, como catcher.

Cándido Hernández está ahora con el Teléfonos. En su brillante carrera ha vestido el uniforme de la Policía y del Ferroviario. El infield de la Policía en sus días championables era superior a cualquiera del presente. Cándido jugaba la inicial, Ballesteros la segunda, Garriga la tercera y Camilo Vieti era el short.

Babe Herman es, en nuestra opinión, un jugador de más colorido que Lefty O-Doul, pero preferimos a Lefty para un equipo estelar. Herman tiene más brazo, pero ni fildea, ni batea más.

Hughey Critz nunca ha jugado con los Phillies. De la Asociación Americana pasó al Cincinnati y del Cinci a los Gigantes. Critz a Ford a Kelly fué la combinación de doble plays que impuso un record en la Liga Nacional.

Lea siempre: SPORTFOLIO.

Resultó un empate a dos goals el match de los Tigres contra el conjunto inglés del "Norfolk"

Los británicos hicieron sus dos tantos en los primeros veinte minutos, pero después de unas acertadas disposiciones del veterano Pacucho los Tigres dominaron y empataron el juego

El Campo «Armada» se está convirtiendo en la Meca del foot-ball en Cuba. El anuncio del partido entre los marinos del Norfolk y los Tigres del Hispano atrajo a todos los fanáticos del deporte inglés, principalmente a aquellos que hace ya mucho tiempo no lo presencian.

Fanáticos de Cuatro Caminos y de Muntal los vimos ayer emocionados, contemplando el partido Norfolk-Hispano.

Sabíamos que este partido atraería a gran número de fanáticos y no nos engañamos. Posiblemente hace mucho tiempo que no se ve una glorieta tan animada, como lucía ayer la de los Tigres.

El primer partido entre el segundo equipo infantil del Hispano y el Peláez terminó empatado a cero. Mejor dicho, no se terminó, se retiraron los del Peláez, según nos informaron, ya que nosotros no llegamos a tiempo para presenciar este partido.

Stadium y Tigres cubrieron el segundo turno del programa y ganaron los Tigres dos a cero. Embotellaron materialmente a los del Stadium y a su indecisión de tirar a goal se debió principalmente que no hubieran ganado por mayor margen.

Cuando los marinos del Norfolk irrumpieron en el stadium hispanófilo, los fanáticos, de pie, les tributaron una imponente ovación.

Los primeros en salir al field fueron los ingleses, que lanzaron el cheer de rigor. Poco después los Tigres invadieron el campo, y frente a la oficialidad del crucero inglés, que estaba en el centro de la glorieta, dieron un riquirraca a sus contrarios.

Funge de árbitro un oficial inglés. El aire a favor de los visitantes.

La parcialidad del referee fué evidente. Consideramos lógico, natural y hasta humano, que un árbitro se incline en sus decisiones a favor de aquellos por quienes más simpatice, pero no podemos admitir que sus decisiones lleguen hasta el extremo de olvidar las más elementales deglas del deporte. Esto le sucedió al árbitro que actuó en el partido estelar de ayer en el Campo Armada. A pesar de eso, el Hispano, frente a un conjunto formidable, logró empatar el partido.

El juego fué realmente emocionante y reñido desde su principio hasta el fin.

El juego de los ingleses, rápido, violento y escurridizo, sus jugadores parecen anguilas, desconcertó en los primeros momentos a los Tigres. El pase largo predomina en ellos. A los pocos minutos de juego, su extremo derecha anota el primer goal. Poco después el mismo jugador, recibe un centro del extremo izquierda y anota el segundo y último tanto para su equipo.

Pacucho, el viejo Tirge, contempla el juego desde una de las casetas de los jugadores, la del Hispano. Con «ojo clínico» señala inmediatamente a los jugadores ingleses que constituyen un peligro para el meta hispanófilo, y se convierte en coach momentáneo de los Tigres. Ordena a los medios alas hispanófilos que marquen a los extremos ingleses. Choqueiro y Manolito cumplen la orden, amarran corto a las alas forasteras, y desde ese momento el juego se desarrolla favorable a los Tigres. Momentos antes de terminarse el primer tiempo, Covián anota el primer goal para el Hispano. Al tirarse un corner, el referee señala el término del primer tiempo.

Se inicia el segundo. El Hispano, a favor del viento, domina. El peligro inglés, los extremos, están bien marcados. Sus avances son cortados con decisión y valentía. Están materialmente anulados. Gómez, defensa de los Tigres, destruye en forma huracanada los avances de los ingleses. El centro medio del Hispano está jugando lesionado, al recibir una carga violenta aunque limpia, de los ingleses.

Primera pifia del árbitro. La vanguardia hispanófila avanza en forma de abanico. Sus cinco delanteros se sitúan en el área de peligro. Se le hace un pase a Bolita, y éste, solo, avanza, y dispara un tiro imponente, que bate al meta inglés, empatando el partido.... pero el referee estima que fué anotado en offside. Decisión injusta. No se desaniman los Tigres. Siguen dominando. Juani, centro delantero del Hispano, recibe un pase magistral, avanza con la bola, y a pocos pasos del keeper inglés lanza un formidable shoot, alojando el balón en la accesoria y empatando el partido en forma sensacional.

En el momento de ejecutarse un corner por Boletito, extremo hispanófilo, que tenía la mala intención de convertirse en goal, el referee toca final del partido. Otra pifia, faltaban varios minutos.

De los ingleses se destacaron enormemente los dos extremos, la defensa y el puerta, principalmente los dos primeros.

La dirección de Pacucho fué factor indiscutible para que los Tigres empataran. Si no hubiese sido por él, estamos seguros que el invicto del Hispano se hubiera terminado frente al poderoso conjunto inglés.

Mientras sus extremos gozaron de «libertad», sus avances fueron frecuentes y muy peligrosos, pero Pacucho vió a tiempo el peligro y ordenó a los medios-alas hispanófilos que los marcaran, y éstos cumplieron su cometido anulando su juego y anulando así a todo el equipo visitante.

Gómez, defensa del Hispano, también fué factor muy importante para que los Tigres no perdieran su invicto. Su juego enérgico, impuso cierto respeto en la «línea de fuego» contraria.

El meta inglés demostró que es una de las primeras figuras de su equipo, al detener buenos tiros, sobre todo uno de Beni en el primer tiempo que lo hizo estremecer.

Creemos que el equipo inglés nunca podría ganarle al Hispano. Si los Tigres marcan, tratando de anular a sus extremos, siempre deben ganarle, a no ser que el referee se oponga.

No nos gusta criticar la actuación de los referees, cuando sus decisiones son de buena fe. Sin embargo, el referee inglés que actuó en el partido Hispano-Norfolk, demostró desde un principio su evidente y manifiesta imparcialidad. El Hispano jugó contra él y contra su equipo. Si no hubiese sido por esto, hubieran ganado ampliamente.

AMATEUR

SUSCRIBASE Y ANUNCIESE EN EL «DIARIO DE LA MARINA»

P.E.C.D. 2016

Editado por la Compañía DIARIO DE LA MARINA (S.A) cuyo programa consiste: «En la defensa de los intereses generales y permanentes de la Nación cubana, de los especiales de la Colonia española establecida en la misma y de la unión y armonía entre los diversos elementos que conviven en el país».—Artículo 1o. de los Estatutos.

D·I A R I O D E L A M A R I N A

Fundado en 1832. Dirigido hasta 1919 por don Nicolás Rivero y Muñiz. Oficinas: Habana, Prado 103; New York, Joshua B. Powers Inc. 220 East 42 nd. Street.

TELEFONOS: Dirección..... A-4151 — Administrador, Contador, Anuncios, Suscripciones.. Quejas, Talleres y Correo.. .. .. M-7911—M-7912—M-7913 — Jefe Redacción: A-3205—Clasificados: A-3333 — Agencia de Marianao FO-7380

Precios de suscripción al DIARIO DE LA MARINA
Habana y Provincias:
Mes: $1.20. Trimestre: $3.25. Semestre: $6.25. Año: $12.00
Extranjero:
Trimestre: 4.25. Semestre: $8.00. Año: $15.00.
Edición Dominical (Para el extranjero solamente):
Semestre: $3.00. Año: $5.00.

VIDA MUNDIAL

INGLATERRA Y FRANCIA FRENTE AL GOBIERNO DE HITLER, DESDE LAS ELECCIONES DEL 5 DE MARZO ACTUAL

Por TIBURCIO CASTAÑEDA

LA Prensa inglesa se ha unido en un sólo bloque para ponerse frente a la política de Hitler. Desde que el Canciller Doctor Heinrich Bruening abandonó ese elevado puesto, se piensa en Inglaterra que la opinión francesa estaba justificada al creer que había triunfado el militarismo y por ello pedía mayores seguridades contra las tendencias imperialistas del Gobierno de Hitler y Von Papen.

La cálida amistad de Inglaterra por la Alemania republicana ha sido reemplazada, desde las elecciones de este mes de Marzo en Alemania, por arraigadas sospechas de imperialismo; y en cambio, el resultado de esas elecciones, ha consolidado los lazos de amistad anglo-franceses.

En toda la Prensa inglesa no hay ni un sólo periódico que exprese simpatías por Alemania. Los periódicos laboristas y liberales de la Gran Bretaña han pasado de una constante simpatía por Alemania, a una crítica acerba y ruidosa.

No hace al caso que el periódico sea laborista o conservador en la política que sustentase; hoy todos miran al Dictador Nazi, Hitler, como un portento peligroso, sobre todo pensando que a medida que vaya arraigando en el mando supremo de Jefe del Gobierno, sus propósitos imperialistas aumentarán.

A medida que ha ido progresando Hitler en el mando militar de Alemania, la tendencia que tenía la Gran Bretaña a realizar el desarme de las grandes Naciones de Europa, se ha ido esfumando, como tampoco pide ya Inglaterra que se revise el Tratado de Versalles en materia de armamentos, disminuyéndolos.

Hoy, mirando Inglaterra al desastre de la Democracia alemana, dice uno de sus periódicos más leídos, "The Guardian": "Hasta el año último, los elementos pacifistas y moderados de Alemania aparecían vencidos por la que se llamaba injustamente la política interior, intransigente, de Francia. Y ahora, mientras Francia tendía con decisión a la paz, Alemania está gobernada por unos recién venidos a la política, como Hitler, que tienden al triunfo contra los pacifistas.

El "Daily Telegram", de Londres se pregunta: "¿Es posible que un partido político que durante años se ha guiado por el odio, como es el de Hitler, pueda gobernar, inspirándose en el afecto a los secuaces de una política guiada por principios de respeto mutuo?".

El gran periódico de Londres "The Times", ya piensa que puede cambiar Hitler de un demagogo que era a un militarista; y ya en esa actitud, diré yo, bien puede lanzarse a proclamar el Imperio alemán, con el ex-Kaiser o con el Príncipe Imperial.

Veamos por de pronto la evolución que ha comenzado a realizar el Mariscal Hindenburg, actual Presidente de la República Alemana, proclama en Weimar.

El día 12 del corriente mes de Marzo, el Presidente Hindenburg publicó un Decreto por el cual los colores de las banderas que flotan en todos los edificios públicos de Alemania serán negro, blanco y rojo, que son los mismos de la bandera imperial y de la bandera fascista de Hitler.

El resultado de las elecciones en Berlín fué un triunfo para los hitleristas y nacionalistas, dejando a los socialistas, comunistas y centristas combinados, en minoría. Con ese resultado se han terminado los rojos de Berlín y se pone término a los catorce años de dominio de los partidos de la izquierda.

Los catorce años que ha durado el Gobierno de la República Alemana, han servido de cimiento a algo nuevo en materia de Gobierno.

Se leyó en toda Alemania el Decreto del Presidente Hindenburg por medio de los radios, por el Jefe del Gobierno, Hitler, que de este modo, por primera vez, es el porta-voz del Presidente.

El Decreto, a la letra dice: "En este día, en el cual en toda Alemania ondea la bandera antigua alemana con sus colores negro, blanco y rojo, a medio mástil, en honor de nuestros muertos de la guerra, yo ordeno que desde que comience el día de mañana, los colores nacionales negro, blanco y rojo y la bandera en cruz se darán al aire unidos.

"Esas banderas unen el pasado del Imperio Alemán y el poderoso renacimiento de la Nación alemana. Reunidas esas banderas bien ostentan el poder del Estado y la inminente unión de las opiniones del pueblo alemán. En los edificios militares sólo ondeará la bandera de guerra.

"Hasta que se fijen de modo definitivo los colores nacionales, pudiera suceder que constitucionalmente se crease una nueva bandera".

Otro importante incidente de ese día 12 de Marzo fué la orden inmediata de Hitler a sus partidarios de terminar toda clase de discusiones y de sólo obedecer las órdenes de los jefes supremos.

Después de esas órdenes de Hitler comunicadas por radio, añadió ese Jefe del Gobierno por el mismo medio de transmisión, que en lo adelante debe cesar todo acto individual y añadió: "Cuando nuestros adversarios ofrezcan resistencia a nuestras órdenes legales, o ataquen a nuestras columnas en marcha, habrá que romper esa resistencia y sólo entonces, ya que nuestro propósito es dar al pueblo Alemán y especialmente a los hombres de negocios una seguridad completa. Nuestra victoria electoral ha sido tan grande que no queremos ni siquiera pensar en venganzas".

"Si los enemigos de la consolidación nacional tratan de oponerse a las órdenes del Gobierno Nacional se les aplastará con la velocidad del rayo y para ello las tropas del Gobierno recibirán las órdenes oportunas".

En una casa de bebidas algunos visitantes de Berlín que eran franceses, se hallaban tomando bebidas en un club y protestaron de que no se les dejase en libertad de beber, aunque fuese la una de la madrugada, oyendo al jefe de las tropas alemanas que les decía: "Cerdos, estáis bebiendo y bailando después de la media noche, cuando hay seis millones de alemanes que no tienen trabajo ni que comer". Bastará decir que los turistas franceses tuvieron que desalojar a escape el restaurant alemán.

Ese mismo día 12 del mes actual, el ex-Príncipe Imperial de Alemania y su mujer y el Príncipe Oscar y Eitel Federico asistieron a un servicio religioso en el que el Pastor Protestante recitó las palabras del Emperador Guillermo, a saber: "Debéis haceros fuertes como el hierro".

En Dresden ese mismo día se disolvió una reunión republicana advirtiendo a los asistentes que se castigaría con una multa de 15,000 marcos, o sea de 3,570 pesos por persona, a los que asistiesen a semejantes reuniones republicanas.

Por lo que acabamos de decir se puede ver bien a las claras que se acerca el término de la República Alemana y la restauración del Imperio Alemán. Ahora se puede ensalzar por los monárquicos alemanes la habilidad de Hitler y la maestría con que han realizado sus planes todos los que se hallan reunidos al lado de los restauradores del Imperio Alemán. Lo que se impone es la tranquilidad, ya que parece relativamente próxima la restauración del Imperio Alemán.

La perduración de dos sistemas económicos opuestos, puede transformar una depresión temporal en un malestar económico

EN cualquier plan para la reconstrucción económica mundial, resulta imposible pasar por alto la situación creada por la política económica rusa.

A consecuencia de la política soviética no puede formarse una unidad conveniente a la economía mundial. Dos sistemas económicos mútuamente exclusivistas y opuestos, están en vigor. Por una parte tenemos al sistema capitalista que se practica en la mayor parte del mundo y por la otra a Rusia y su vasta extensión—un sexto de la superficie total del globo—donde se le ha dado la preferencia a un sistema completamente opuesto. Es evidente que la existencia de ambos sistemas necesariamente será un obstáculo al futuro desarrollo de cada nación. Consecuentemente surge la pregunta: ¿Qué podrá hacerse para que gradualmente se llegue a una concordancia entre ellos o para formar un solo sistema armónico de ambos?

Indudablemente el sistema conocido por Capitalismo, dista mucho de la perfección. Sus propios defensores admiten al presente la necesidad de una extensa reorganización. Pero esto no implica su substitución por el **Comunismo**. Cuando por virtud de una fortuita asociación de incidentes políticos, un grupo de extremistas discípulos de Karl Marx se apoderó del Gobierno de Rusia,—hace quince años—declararon que la revolución política era a un mismo tiempo una revolución económica y que—de acuerdo con los principios de su difunto leader—la Edad de Oro del Comunismo sería alcanzada tras un «período de transición». Nada puede deducirse del hecho que este período de transición no haya aún terminado, pero su historia hasta el presente es ciertamente muy significativa. Para comenzar, el dinero fué oficialmente abolido. Pero se demostró que de no haber dinero se suscitaría una nueva revolución y el dinero fué restablecido. Se trató de confiarle la dirección de las fábricas a un Comité de obreros, pero tuvieron que reemplazarlo por un administrador. Un intento de implantar la uniformidad de jornales fracasó igualmente. Luego vino el Plan Quinquenal y al ponerse en vigor, se organizó una campaña para abolir la propiedad privada entre los campesinos. Estos tenían que cultivar las tierras y recoger las cosechas en grupos o bien alistarse en las gigantescas granjas colectivas. Tampoco esta campaña vió coronado con éxito sus esfuerzos y hoy día el Gobierno Ruso ha tenido que otorgar primas para alentar el esfuerzo individual y la iniciativa privada, no solamente entre los campesinos, sino entre todas las clases trabajadoras. Así pues resulta evidente que el período de transición no ha adelantado un paso para alcanzar la Edad de Oro del comunismo, sino por el contrario, ha ido paulatinamente alejando a Rusia del Comunismo durante este período. Los seres humanos nunca han nacido bajo análogas circunstancias ni tampoco han demostrado una predisposición a mantener un estado artificial de igualdad durante toda la vida. Aún bajo el regimen comunista algunos individuos han aprovechado sus dotes de la naturaleza y sus conocimientos acumulados por medio de la educación. El desarrollo de la naturaleza humana en sí, obra por lo tanto en contra del comunismo. El comunismo no es un fenómeno natural y probablemente nunca hubiese existido si el regimen Zarista no hubiese abusado del pueblo durante tanto tiempo.

Y sin embargo, aunque el Gobierno de Rusia se ha ido alejando—dentro del área que domina—de la ejecución de las doctrinas de Karl Marx, reconocidas y admitidas como falsas por los leaders soviéticos, no por ello cejan estos últimos en su empeño de convertir al resto del mundo a esas doctrinas. Así pues, como resultado de la activa propaganda rusa, se ha producido gran inquietud social en distintas naciones desde que finalizó la Guerra Mundial y hoy día esta misma inquietud no deja de ser uno de los obstáculos opuestos a la reconstrucción económica que el mundo imperiosamente necesita.

Además, Rusia trata al resto del mundo como elemento hostil. Lo considera como enemigo no solamente en el sentido económico, sino también en todos los respectos. Entre otras cosas, Rusia insiste en permanecer retirada y en ocultar sus acciones a la vista de las demás naciones. Unicamente son admitidos dentro de sus fronteras los visitantes extranjeros a quienes aprueba. No necesito insistir sobre el hecho de que tal política de reticencia es dañina. La opinión pública en los demás países está en la ignorancia sobre lo que realmente se está realizando en Rusia. Esta ignorancia es una de las principales razones por las cuales las Potencias Occidentales consideran con escepticismo las proposiciones de desarme de Rusia. Si Rusia tiene intenciones serias respecto al desarme, no tiene motivos para temer a los visitantes extranjeros y su territorio debe ser libremente accesible. Tal libertad de aceso no debe de limitarse únicamente a la República Soviética. El territorio de muchas otras naciones—los Estados Unidos por ejemplo—debe de estar más exento de restricciones a la inmigración y demás trabas tendientes a impedir el libre tránsito y movimiento de gentes.

Sin embargo, es en el dominio económico que la sospecha y hostilidad de Rusia se ha hecho más patente. Los exportadores de las distintas naciones han tratado de negociar con Rusia. Pero las autoridades soviéticas insisten en mantener a la población rusa en un bajo standard de vida, dificultando de este modo el comercio exterior. Estas miserables y subnormales condiciones de vida—deliberadamente impuestas—han facilitado repetidas veces el abarrotamiento de los mercados mundiales con el trigo, la madera y otros productos rusos ofrecidos a precios tan bajos que la delicada maquinaria económica ha sido completamente dislocada. El Gobierno Soviético es el único responsable de estas dificultades comerciales y consiguientemente de una gran parte del actual caos económico. En tercer lugar, aunque diversas naciones han intentado repetidas veces concertar tratados comerciales con Rusia, los representantes soviéticos han puesto obstáculos, negándose frecuentemente a discutir razones económicas o a poner en práctica **sanos principios comerciales para el intercambio**. Firmas privadas no han tenido mayor éxito en sus tentativas.

Como un ejemplo de las dificultades para comerciar con Rusia, citaré el caso reciente en que el Departamento de Comercio Exterior del Gobierno Ruso deseaba comprarle a Suiza una cantidad de queso valuada aproximadamente en dos millones de libras esterlinas. Los comerciantes suizos estaban dispuestos a aceptar cierta cantidad de trigo ruso en pago por el queso. No obstante, los rusos no accedieron. Querían solamente pagar una parte de la cantidad en trigo y el resto con letras de cambio pagaderas en un año a dieciocho meses. De modo que las negociaciones fracasaron.

Las autoridades soviéticas han usado procedimientos perjudiciales para el comercio mundial durante tanto tiempo, que el desempleo ha aumentado de un modo alarmante en todas partes. Estos procedimientos consisten en comprar al crédito a largos plazos y vender—generalmente al contado—a precios que solamente pueden ser cotizados obligando al pueblo ruso a trabajar en condiciones poco deseables.

A mi parecer, sería preferible que Rusia pagase sus importaciones sólo con productos rusos, como ya se ha hecho algunas veces. Según he indicado en estas páginas, **le recomendación fundamental que hago para la restauración de la prosperidad mundial es la concertación de un convenio mundial, por el cual cada país pague sus importaciones con sus propias exportaciones.** De hacerse este convenio general entre los países capitalistas, Rusia estaría seguramente deseosa de ser partícipe. De otra manera, la U. R. S. S. se vería completamente aislada económicamente y ello conduciría a tal estado de opresión a sus habitantes, que el actual Gobierno de Moscú caería irremisiblemente. Las autoridades soviéticas han actuado recientemente cual si empezasen a comprender que probablemente sería **más fácil remediar los defectos de capitalismo que hacer armonizar al comunismo con las leyes de la naturaleza.**

Algunos autores afirman que ya no existe en Rusia el comunismo, sino lo que existe es un capitalismo del estado. Hay quienes—como Coudenhove Kalergi—opinan que los señores Stalin y Compañía dominan todas las diferentes actividades, según principios completamente opuestos a los de Lenine.

Considerando que es más que probable que Rusia accedería a ser partícipe en tal acuerdo general para la dirección del comercio internacional, veo en la situación peculiar de Rusia una razón de más para la adopción general de las medidas aquí sugeridas. La existencia en el mundo de dos sistemas económicos mútuamente exclusivistas y opuestos ha resultado hasta el presente en una dañina guerra comercial. Mientras perduren estos dos sistemas económicamente opuestos, existirá igualmente un gran obstáculo para el desarme, pues—según he demostrado—una guerra comercial en nuestros días es el preludio natural de una guerra militar y **si una nación se halla hostigada en su comercio, irá a la guerra a pesar de todos los tratados de paz y pactos de no agresión que pueda haber firmado.**

Así pues, en el estado actual de cosas Rusia es una amenaza para la paz del mundo. Urge que se le induzca a cooperar con las demás naciones en un esfuerzo general para la reconstrucción económica. En mi opinión, Rusia debe de ser invitada a tomar parte en el plan mundial para efectuar el comercio internacional de una manera equitativa para todos. Este plan tendrá por base fundamental la elevación del standard de vida dondequiera que se encuentre subnormal, por autoridades especialmente designadas para juzgarlo.

Sin embargo, el método empleado actualmente en Rusia, Persia y Chile—y hasta cierto punto, en la mayor parte de los otros países—de controlar el Comercio Exterior por medio de una Agencia Central supervisada por el Gobierno, es a mi parecer, una sana y provechosa medida para el futuro desarrollo del mundo ya que un Mercado ordenado sería el resultado inmediato, si se ejerciese este control en todos los países. El consumo y la producción podrían ser fácilmente equilibrados mediante un «clearing-house» de mercancías. El establecimiento de un «clearing-house» de esta naturaleza es de suma importancia, porque siendo reconocida por todas las naciones—o por la mayor parte de ellas—templaría el presente estado de tensión y disminuiría el desempleo, preparando el camino para un desarme efectivo y para la unificación de dos sistemas económicos diametralmente opuestos.

Una importante y bien conocida organización de estadísticas se ha dirigido a mí, recientemente, manifestando que la desventaja de mi plan, en lo que concierne a la cooperación entre una institución para la regulación del intercambio mundial y las Agencias Centrales Nacionales de los diferentes países es, bajo el punto de vista Norteamericano, que los hombres de negocios no verían con agrado que el Gobierno se inmiscuyera aún más en los asuntos económicos del país. Las juntas de Comercio del Gobierno Americano no han cometido tantos desatinos bajo la actual depresión y han obtenido tan poco resultado práctico, que el sentimiento popular sólo vería con agrado que algunas de estas Juntas—y especialmente la Junta Federal de Granjeros—fuesen totalmente abolidas. Igual renuencia se nota entre los hombres de negocios de la mayor parte de las naciones. Pero las masas muy pocas veces están en lo cierto. Juzgan de acuerdo con las experiencias pasadas, sin tomar en consideración que las circunstancias pueden haber variado o que variarán en el futuro. Es verdad que durante la Gran Guerra—e igualmente de entonces a acá—muchas Agencias Centrales de Comercio no lograron satisfacer al público. Pero este hecho y la serie de fracasos no impiden que una Agencia Nacional de Comercio pueda funcionar con éxito en el futuro

En el pasado nunca existió clearing-house alguno para el intercambio de mercancías, ni tampoco existió un plan para llevar a cabo el comercio mundial, semejante al que he sugerido. La producción desordenada y la distribución aún más defectuosa, el estado caótico en general de los negocios y las acerbas guerras comerciales hacen imperiosa la creación inmediata de una tal institución.

La cooperación entre dicha institución y las Juntas Centrales de Comercio en los diferentes países que hayan acogido mis indicaciones y un eventual acuerdo sobre el **modus vivendi** entre el Comunismo y el Capitalismo,—hecho factible por mutuas concesiones y la necesidad de reorganizar ambos sistemas—crearían unas condiciones bien distintas e infinitamente más favorables al futuro desarrollo y a la paz.

Dentro de las esferas de acción de las diversas organizaciones nacionales e internacionales que he sugerido como instrumentos apropiados para levantar la estructura económica más sólida que jamás existió, es muy importante dejar campo suficiente al individualismo. Son tan necesarios los esfuerzos individuales como los esfuerzos de los diferentes Gobiernos para la reconstrucción económica mundial.

La mayor parte de los críticos dicen que es sumamente complicado el instrumento regulador cuya creación he sugerido. Olvidan que la crisis en sí, es de carácter complicado y que hasta ahora nadie ha logrado inventar un remedio sencillo contra el mal.

Cada país que tomó parte en la Gran Guerra tenía su Junta Central de Comercio (Ward Trade Board) para nivelar la demanda y la oferta. Estas Agencias Centrales tenían tareas muy difíciles de realizar. Las organizaciones por mí sugeridas, tendrán un trabajo mucho más fácil por razón de nivelarse automáticamente la demanda y la oferta, al ser puesto en práctica mi plan.

Lo complicado no es necesariamente malo. Un motor Diesel es una máquina sumamente complicada, pero extraordinariamente buena.

Al tratar de reorganizar nuestros sistemas económicos es muy importante poner coto a esa cínica improbidad de la cual se han visto tantos ejemplos bajo diferentes disfraces. Es indispensable que la honradez reine en las esferas comerciales y financieras. **«Altruísmo y Honradez»** debe ser el futuro lema.

«La riqueza de los demás es garantía de nuestro propio bienestar», ha escrito el doctor Juan Clemente Zamora, ilustre autor de «La Era del Hombre Anónimo».

Fredrick-Norman.

EL GOBIERNO AUSTRIACO TOMA MEDIDAS DRASTICAS A FIN DE DEFENDER EL CREDITO BANCARIO

Después de permanecer en sesión casi continua desde las once de la mañana, del sábado, el Gobierno anunció ayer los decretos basados en medidas de emergencia de cuando la guerra

VIENA, lunes, marzo 20. (AP).—El Gobierno anunció hoy que emplearía medidas en extremo drásticas para afianzar el crédito de los grandes bancos austriacos, a raíz de terminarse una reunión extraordinaria del Gabinete, que estuvo en sesión casi continua desde las once de la mañana del sábado.

Los decretos, basados sobre las medidas de emergencia adoptadas durante la guerra mundial, autorizarán al ministro de Hacienda para hacerle un empréstito de 140.000.000 schillings (aproximadamente pesos 19.600.000) al banco nacional y prestarle 40.000.000 schillings ($5.600.000) a un Instituto «de revisión y garantía», que a su vez facilitara fondos a todos aquellos bancos que estén en malas condiciones, debido a que han prestado grandes sumas a corporaciones y municipios que se ven imposibilitados de hacerle frente a los pagos de intereses.

El Gobierno desmintió enfáticamente los rumores de que varios bancos austriacos estaban completamente quebrados.

UN INGENIERO SE QUERELLA CONTRA DOUGLAS FAIRBANKS POR ENAJENACION DE AFECTO

Además acusa al hijo del famoso actor del mismo nombre de haberlo secuestrado durante seis horas para que no pudiera presentar la querella, cosa que aquél ha negado

HOLLYWOOD, marzo 19 (AP).—La entrevista entre Douglas Fairbanks, Jr., y su esposa Joan Crawford, que se había anunciado para hoy, no llegó a efectuarse. La actriz, después de pasar dos noches solas, desde que anunció su separación, ha manifestado que venderá su residencia, agregando que ello no significa que sea imposible la reconciliación.

El anuncio formal de la separación de los artistas se hizo poco después de una querella contra Fairbanks presentada por Jorgen Dietz, ingeniero químico de Los Angeles, que reclama al actor la suma de sesenta mil pesos por haberle enajenado el afecto de su ex esposa Lilia Talma. También le acusa de haberle tenido secuestrado seis horas para que no pudiera querellarse.

Fairbanks negó ayer la declaración de la que fué Mrs. Dietz, que reside ahora en Copenhague, Dinamarca, relativa a que el artista pensaba divorciarse de Miss Crawford para casarse con ella.

INTERRUMPIDO UN MITIN DE ELEMENTOS COMUNISTAS EN SANTIAGO DE CHILE

SANTIAGO DE HILE, marzo 19.—AP.—Un mitin que celebraban los comunistas en el teatro «Esmeralda» de esta capital, donde se pronunciaban discursos contra el capitalismo fué interrumpido por un grupo de cuarenta fascistas que comenzaron a dar vivas a Chile.

Cuando la lucha entre comunistas y fascistas parecía inminente intervinieron los agentes de la policía haciendo varias detenciones.

UNA REUNION EN LA QUE SE TRATO DEL FUTURO DE LA COMP. «STUDEBAKER»

SOUTH BEND, Indiana, marzo 19. AP.—En una sesión secreta los directores trataron hoy acerca de los planes futuros de la Studebaker Corporation, una de las primeras firmas dedicadas a la fabricación de automóviles que desde ayer se encuentra en manos de un administrador judicial

Los directores de la Compañía dicen que ésta se halla en buenas condiciones financieras y que la Willys Motor Company y la Pierce Arrow Motor Company, controladas por la Studebaker, no están en manera alguna sometidas al administrador judicial.

DOS BUQUES SE HALLAN EN GRAVE PELIGRO

Un transporte japonés se halla, al parecer, en una situación muy angustiosa

SAN FRANCISCO, marzo 19. AP. El vapor canadiense «Seigneur», recientemente comprado por el Gobierno japonés para transporte, ha trasmitido mensajes anunciando que se encuentra en peligro frente a las islas Aleutinas, en aguas japonesas.

Poco antes de la una de la tarde, hora del Pacífico, el vapor «Oregon Maru» envió mensajes diciendo que las señales del buque nipón eran cada vez más débiles y que, al parecer, estaban siendo trasmitidas con el equipo de emergencia.

El «Oregon Maru» acude en auxilio del «Seigneur».

UNA GOLETA AL GARETE EN ALTA MAR

BOSTON, marzo 19. (AP.) Una goleta de tres palos, aparentemente al garete, fué avistada hoy por la goleta «Stella Maris», del registro de Boston.

Comisión para el mejoramiento de las relaciones comerciales con los Estados Unidos

AVISO URGENTE A LOS INDUSTRIALES DE LA REPUBLICA

La Comisión para el Mejoramiento de las Relaciones Comerciales con los Estados Unidos, oirá, los próximos días, lunes y martes, 20 y 21 de los corrientes, de 3 a 7 p. m., en sus Oficinas Aguiar 116, cuarto piso, Departamentos 89—90, a los señores industriales que aún no hayan rendido sus informes por medio de los Sub-comisiones respectivas, con exclusión de las siguientes industrias, que ya emitieron los informes correspondientes: tabacalera, zapatera, cervecera, y del cemento. Esta información podrá ser verbal o por escrito.

Se notifica a los señores industriales que, debiendo rendir la Comisión el resumen de sus trabajos a fines de la próxima semana, es esta la última oportunidad, además de las muchas ya ofrecidas, que se les brinda, para que expongan a la Comisión sus puntos de vista, en relación con las modificaciones aconsejables en el actual Tratado de Reciprocidad con los Estados Unidos; y que, de no concurrir a esta información, se atendrá la Comisión a los datos que posea.

Habana, marzo 18 de 1933.

Rogelio Díaz Pardo.
PRESIDENTE

Empresa Naviera de Cuba

Apartado No. 2490, Dirección Telegráfica: EMPRENAVE
Claves en uso: A. B. C., 4a. y 5a. Edición Western Unión Walkims and Apedix
SAN PEDRO No. 6.—HABANA

TELEFONOS: A-6226. Pasajes y Fletes: A-5215. Información general: A-4780 Departamento de Tráfico: A-3963. Almacén.

A-5034: Segundo Espigón de Paula: M-2680: Tercer Espigón de Paula.

NOTA.—Las escalas de Port Au-Prince, Aux Cayes (Haití), San Pedro de Macoris R. D. Aguadilla Mayaguez y Ponce P. R. Kingston, (Jamaica), son eventuales, esto es, se harán cuando el pasaje o la carga lo amerite

VAPORES EN SERVICIO: Presidente Machado; Baracoa, Cienfuegos, Eusebio Coterillo, Gibara, Guantánamo, Habana, Joaquín Godoy, Julián Alonso, La Fe, Las Villas, Manzanillo Rápido, Santiago de Cuba y Camagüey.

PUERTOS DE ESCALA: COSTA NORTE. — Puerto Tarafa Nuevitas, Manati, (Victoria de las Tunas), Puerto Padre, (Chaparra) Gibara, (Kolguín), (Velasco Rocas), Vita, Banes Nipe, Mayarí, Antilla, Preston, Saguá de Tánamo (Cayo Mambí), Baracoa, Guantánamo, (Boquerón y El Deseo) y Santiago de Cuba.

COSTA SUR.—Cienfuegos, Casilda, Tunas de Zaza, Santa Cruz del Sur, Manopla, Guayabal, Manzanillo, Campechuela, Media Luna, Niquero, Ensenada de Mora y Santiago de Cuba.

COSTA NORTE de VUELTA ABAJO.—Bahía Honda, Río Bacuranao, Puerto Esperanza, Santa Lucía, (Minas de Matahambre). Río del Medio, Dimas, Arroyo de Mantua y La Fe.

REPUBLICA DE HAITI.—Port-Au-Prince, Aux Cayes.

REPUBLICA DOMINICANA.—Santo Domingo, San Pedro de Macoris y Puerto Plata.

PUERTO RICO.—San Juan, Aguadilla, Mayaguez y Ponce.
JAMAICA.—Kingston.

Compañía Trasatlántica Española
SERVICIO DE VAPORES CORREOS
PROXIMAS SALIDAS

PARA NEW YORK, VIGO, CORUÑA, GIJON, SANTANDER Y BILBAO:
Vapor "Habana" Abril 15
" "C. Colón" Mayo 16
" "Habana".. Junio 15
" "C. Colón". Julio 16

PARA VERACRUZ: CUARENTA Y OCHO HORAS DE VIAJE:
Vapor "Habana" Abril 8
" "C. Colón". Mayo 9
" "Habana".. Junio 8
" "C. Colón". Julio 9

PARA NEW YORK, CADIZ Y BARCELONA
Vapor "CRISTOBAL COLON" .. .. Marzo 18
Vapor "MAGALLANES".. .. .. Abril 22
Vapor "CRISTOBAL COLON".. .. .. Mayo 16
Vapor "MAGALLANES".. .. .. Junio 22

PARA GUATEMALA, COSTA RICA, PANAMA, COLOMBIA, CURAZAO, VENEZUELA Y LAS PALMAS (Canarias)
Vapor "MARQUES DE COMILLAS".... Abril 8 y Junio 8

GARCIA & DIAZ, Lda.
Agentes Generales:
PALACIO DE LA LONJA. TELEFS. M-6911 Y M-6912
— HABANA —

SINTONICE LA ESTACION CMW
El DIARIO Hablado
Se trasmite todos los días
A las 7.30 a. m., 1 p. m. y 6 p. m.

PANAMA PACIFIC LINE
BUQUES TURBO-ELECTRICOS DE 33,500 Toneladas
PROXIMAS SALIDAS:
"CALIFORNIA" para San Francisco
Vía Panamá Marzo 21.
"VIRGINIA" para NEW YORK
Marzo 24.
En la magnífica clase de turista a NEW YORK
$ 75.00 IDA Y VUELTA W
Agentes:
THE WEST INDIES SHIPPING & TRADING Co.
Wm. H. Smith. Presidente W
Obispo 75 Teléfono: A-7322

Dollar Steamship Lines
CLASE ESPECIAL DE LUJO
(Camarotes exteriores con cama)
a New York. Ida y vuelta $ 75.00
a Panamá " " $ 60.00
a California " " $157.50
(Impuestos aparte)
PROXIMAS SALIDAS
"President Lincoln" .. .. Marzo 20
"President Jackson" .. .. " 22
"President Garfield" .. .. " 27
DIRIJASE A
Dollar Steamship Lines
Oficios No. 18. 3er. Piso. Telf. A-8226

M.E.C.D. 2016

INFORMACION CATOLICA

LOS CULTOS QUE SE ANUNCIAN PARA MAÑANA EN DIVERSAS IGLESIAS

LA CAPILLA DE LAS ESCUELAS PIAS DE LA HABANA

La Asociación de San Antonio de Padua de la parroquia de Belén, celebra a las nueve de la mañana los piadosos ejercicios de los Martes en honor de San Antonio de Padua, en la capilla de las Escuelas Pías de la Habana, situada en la calle de San Rafael entre Aguila y Manrique.

Invita la asistencia a los asociados y se invita a los fieles.

IGLESIA DE LA CARIDAD

A las nueve de la mañana, ejercicio del Vía Crucis.

LA IGLESIA DEL CARMEN

A las cinco y media de la tarde, ejercicio del Vía Crucis.

LA IGLESIA PARROQUIAL DEL CERRO

Paseo circular en la iglesia parroquial del Cerro.

Exposición del Sacramento, a las 8 de la mañana.

Reserva a las 5 p. m.

LA IGLESIA DEL ANGEL

A ocho de la mañana, los ejercicios de los Trece Martes. A las cinco de la tarde, Vía Crucis.

LA IGLESIA DE REINA

A ocho de la mañana, el piadoso ejercicio de los Trece Martes.

Predicará el Padre Maurilio Pichardo, sobre el siguiente tema: «San Antonio y los pobres.»

Las Hijas de Caridad del Colegio-Asilo San Vicente de Paúl invitan a sus bienhechores y protectores.

EN SAN FRANCISCO

A las siete y media de la mañana, misa de comunión general y ejercicio de los Trece Martes. A las nueve, misa solemne, sermón, procesión de San Antonio de Padua, bendición de los enfermos y veneración de la reliquia. A las cinco y cuarto p. m., rosario de San Antonio, plática, ejercicio de los Trece Martes, exposición, reserva, bendición solemne de San Antonio a los enfermos y veneración de la reliquia del Santo de Padua.

LA IGLESIA PARROQUIAL DE GUANAJAY

Función mensual en honor de San Judas Tadeo, con el siguiente programa: A las ocho de la mañana, comunión general. A las diez a. m., misa cantada, plática y visita al milagrosa anacoreta. A las ocho de la tarde, exposición solemne del Santísimo Sacramento con asistencia de Damas del Santísimo Sacramento, sacerdotes y fieles en general.

MISA DE COMUNION COMO DESAGRAVIO AL P. J. VICENTE, C. M.

El día 20 del actual, festividad de San José Arcangel, embarca rumbo a Roma el R. P. Fray José Vicente, Superior de los Padres Carmelitas de la Merced.

Es nombrado religioso al Capítulo Provincial de su amada Orden.

La Orden de Santa Teresita del Niño Jesús celebra en su honor, con toda pompa, misa de comunión general a las ocho de la mañana, el miércoles día 24.

Asistirán la presidenta, señora Marquesa Ripoll de Calles y la Camarera, señorita Nena Calles, a las Congregaciones de la Iglesia del Carmen y a los fieles en general.

EN LA IGLESIA DE MARIA AUXILIADORA

Los solemnes martes del Beato Don Bosco.

Hoy, a la mañana, a las ocho y media.

Por la tarde, a las cuatro y media, sermón por el Padre Carmelo Lasso.

Gabriel BLANCO

CULTOS DE ADORACION Y REPARACION AL SAGRADO CORAZON EN EL S. ANGEL

El Apostolado parroquial de la Iglesia del Santo Angel celebró los siguientes cultos de adoración y reparación al Corazón de Jesús.

A las ocho de la mañana, Misa de Comunión general armonizada por el señor Pedro J. Aranda.

A las 9 a. m., Misa cantada por el Maestro Arradio Marina y Sermón por el Ilmo. Monseñor Francisco Abas.

Después de la Misa, exposición de Nuestra Majestad, reserva y canto del Himno Eucarístico de Sagasta.

La parte musical por el Coro parroquial, bajo la dirección del maestro Aranda, organista de esta iglesia.

Asistió un numeroso concurso de fieles.

A las cinco de la tarde, exposición, Santo Rosario, plática por Monseñor Francisco Abascal, bendición y reserva.

Dirigió la parte musical el señor Arturo Gómez, Archivero de la parroquia.

Una devotísima concurrencia asistió a estos cultos, celebrados en honor al Divino Corazón.

LA NECESIDAD DE QUE EL MUNDO VUELVA LOS OJOS HACIA SAN JOSE

Nunca como en la época actual se pueden repetir estas memorables palabras bíblicas. El tiempo más propio para que el cristianismo medite y las ponga en práctica, es el presente.

¿No os parece que todo cuanto os rodea os repite el eco de estas palabras? Sí; id a José y él os socorrerá. Mirad el mundo todo enfangado en un sin número de pecados, lleno de vicios y... ¿cuántas son las virtudes? Pocas, muy pocas; la más dolorosa carencia de ellas. Id, pues, a José, os dice el mundo.

Id, a José, os está diciendo ese desorden que reina por todas partes; los derechos más sagrados del pobre son pisoteados y la autoridad legítimamente constituida es arrastrada vilmente por el suelo; parece haberse perdido ya la dignidad de hombre y de cristiano, así en los que mandan como en los que obedecen. ¿Y por qué ese desequilibrio general? Todo por haber desaparecido una moral cristiana y una justicia verdadera.

Fueron, son y serán siempre el alma de toda operación y el quicio sobre el cual gira esta máquina del mundo.

Id a José, os dice también la conducta de esa familia que llevada de una corriente moderna, ha hecho zozobrar y tambalear los vínculos sagrados de su unión matrimonial. No hay paz en ese hogar; el matrimonio es profanado y la familia sin guía y norte fijo, ella misma irá cavando su propio abismo, pues los que la guían son ciegos y ambos a dos caerán en la hoya.

Finalmente, id al justo José, os está diciendo una sociedad que por completo vive olvidada de Dios oponiéndose con su conducta a las eternas verdades cristianas. Lo que en otro tiempo fué para ella de una gran estima y de honrosa gloria, es hoy mirado como ignominioso y que sólo sirve de escarnio, pudiéndose afirmar que está en crisis todo lo bueno, todo lo que es orden, cuanto pertenece a la fe y a la verdadera moral.

Id, pues, a José, que él abastecerá vuestros insaciables deseos de cuanto han menester.

Sí, devotos josefinos, levantad vuestra cabeza en este diluvio de males; levantad la vista al cielo, y aun cuando por algún tiempo lo veáis ennegrecido y obscurecido por la tempestad, no perdáis vuestra esperanza. Seguid mirando al cielo hasta que lo encontréis claro y sin nubes, bien pronto oiréis una voz del cielo que en un lenguaje muy cristiano os dice: Id a José, acudid solícitos al Patriarca, al justo José, al que todo lo puede, pues tiene repletos y abundantes sus graneros. En la Corte del cielo, María es la dispensadora de todas las gracias y bienes, pero San José, su esposo, es el que manda.

El no ruega ni suplica, él implora y ordena.

LOS SOLEMNES CULTOS DE LA GUARDIA DE HONOR DEL TEMP. DE LA MERCED

La Guardia de Honor de la Iglesia de la Merced, celebró los siguientes cultos:

Día 3.—A las 8 a. m. Misa cantada. Después de la Misa, el Directos de esta Guardia de Honor del Sagrado Corazón de Jesús, R. P. León Barrio, C. M., expuso el Santísimo Sacramento, dirigió el ejercicio y su autorizada palabra a los celadores y socios, reservando el Santísimo Sacramento.

La parte musical estuvo dirigida por el maestro señor Francisco Saurí.

Estos cultos de reparación y desagravio al Corazón de Jesús, estuvieron muy concurridos. Asimismo lo estuvo la Mesa eucarística.

A las 6 de la tarde, como Viernes de Cuaresma, hubo Vía-Crucis cantado, asistiendo la Comunidad de Padres, presidida por su Superior, R. U. Antonio López.

Día 5.—La Guardia de Honor cumple con la Comunión mensual reparadora, a las ocho de la mañana, siendo armonizada con bellísimos motetes por el celebrado cantante señor Saurí.

El banquete eucarístico estuvo sumamente concurrido.

LUISA DE MARILLAC

(15 de marzo)

Luisa de Marillac ha sido una de las mujeres que bajo la acertada dirección de uno de esos genios del Catolicismo llamados santos ha trabajado con mayor denuedo en pro de la humanidad; su gloria que viene agrandándose por la acción de sus hijas desde la primera mitad del siglo XVII ha alcanzado su máximo esplendor al ser colocada tres años ha en los altares.

El puesto de honor que Luisa de Marillac ocupara al lado de San Vicente, el Apóstol de la Caridad contemporánea, cuando unidos riñeron en París las grandes batallas contra la miseria, la ignorancia y el pecado, lo ha recobrado al recibir de la Iglesia la sanción del culto religioso de los fieles.

Luisa de Marillac, la fundadora con San Vicente de Paúl de las Hijas de la Caridad, es la encarnación genuina de la mujer cristiana, suya silueta nos trazó el huésped de Betania al dirimir la querella que contra la contemplativa María dirigió a Jesús la trabajadora Marta. Piedad y trabajo fué el lema de la Beata Luisa de Marillac.

San Vicente de Paúl reconcentró en sí todo el movimiento caritativo frances del segundo tercio del siglo XVII y Luisa de Marillac fué el instrumento que puso Dios en manos del gran revolucionario de la Caridad.

Organiza San Vicente su Obra de las Damas de la Caridad de París, y aun cuando la reina Ana de Austria ocupa la presidencia, sobre Luisa de Marillac descansa el trabajo, y la confianza del Santo. De la obra de los expósitos que bastaría por sí sola para inmortalizar a San Vicente de Paúl, a Luisa de Marillac le corresponde la parte más crecida del esfuerzo físico que representa. La insalubridad de los elementos, la pobreza de los tiempos ,y la intromisión excesiva de las señoras, todo se conjuraba contra la empresa de salvar, educar y mantener a los niños expósitos, intentada por San Vicente, mas Luisa de Marillac, como la mujer más fuerte de la Escritura, los defiende del frío y del hambre. Tal acontece también con la obra del Hospital General.

Esta gran mujer del siglo XVII tiene madera de mística y goza de una complexión de auóstol. Al recibir de San Vicente de Paúl la misión de ir formando las primeras Hijas de la Caridad, estereotipará la idea vicenciana con tal perfección, que el mismo San Vicente será el primer admirador de aquellas religiosas de nuevo cuño que «tendrán por velo la santa modestia, por convento una casa de alquiler y por clausura las salas de los hospitales».

Andariega más todavía que Teresa de Jesús, recorrerá las regiones francesas, visitando las Caridades de provincias, los hospitales y las escuelas que regentan sus hijas. Ella que a la simple indicación de San Vicente correrá presurosa a ver a la reina Ana de Austria, no hará reparo de mezclarse con los galeotes en las más lóbregas mazmorras, donde la brutalidad y la miseria parece habían de intimidarla. Nada de eso Allí puede ejercerse la caridad, pues allí desciende Luisa de Marillac.

Al apostolado en pro de la enseñanza en los niños pobres imprimirá ella nuevas orientaciones infiltrando en las Hijas de la Caridad un acendrado amor hacia este ministerio tan principal de la Compañía. Mujer versada en la filosofía; conocedora de lenguas sabias como el griego, miembro de una familia que había dado mariscales al ejército francés, todo lo aprovechó en favor de los pobres.

Difícilmente podríamos encontrar en la historia de la Iglesia otra mujer que mejor haya encarnado el apostolado social de la mujer. De seguro que el feminismo católico ha tenido en ella el más sacrificado y universal defensor.

El tiempo venidero, aprovechando la sanción que la Iglesia ha dado a la obra de Luisa de Marillac divulgará su memoria y asertos que hoy parecerán exagerados a los no iniciados en la vida de la fundadora con San Vicente de Paúl de las Hijas de la Caridad, pero que han de ser y serán siempre estimados exactos y justos.

Dr. J. F. G. C. M.

Viajes a OMNIBUS DE CAMAGUEY

Coches Pullman "MACK"

Viajes directos cómodos y seguros.

Habana-Camagüey-Santiago de Cuba

NUEVO ITINERARIO

Desde el día primero de Marzo

Salidas de la Habana, frente al hotel «Saratoga»

A las 5 a. m. directo a Santiago de Cuba.

A las 7.30 a. m. hasta Camagüey.

A las 12.30 p. m. directo a Santiago de Cuba.

A las 8 p. m. combinación con «La Cubana» para Santiago.

Salidas de Santiago directas a la Habana

A las 5 a. m. y 12.30 p. m.

Salidas de Camagüey para la Habana.

A las 5 a. m., 1 p. m. y 8 p. m.

NOTA. — Queda suprimido desde esta fecha el carro que sale de Camagüey para la Habana a las 6 a. m.

INFORMES:

En la Habana .. .. Teléfono: M-1715
En Camagüey .. .. " 2861
En Santiago .. .. " 2521

No aceptamos más pasaje que la capacidad de asientos. Reserve el suyo con tiempo y viaje en los MEJORES COCHES «PULLMAN» DE CUBA.

N. GELATS y Cía.

Habana. BANQUEROS Aguiar 106-108

Vendemos cheques de Viajeros

Pagaderos en todas partes del mundo

y Cartas de Crédito Circulares

en las mejores condiciones.

"SECCION DE CAJA DE AHORROS"

Recibimos Depósitos en esta Sección Pagando el 3 por 100 Anual. Todas estas operaciones pueden efectuarse también por correo

GRAN FIESTA A NUESTRA SEÑORA DEL SAGRADO CORAZON EN REGLA

Con gran brillantez y esplendor se han celebrado en el Santuario de Regla, brillantes fiestas en honor de Nuestra Señora del Sagrado Corazón de Jesús, por las intenciones de la distinguida y piadosa dama señora Antonia N. viuda de García.

A las ocho a. m. se celebró misa de comunión general armonizada que celebró el Párroco Eucarístico, numerosos fieles y devotos que desde la capital y Guanabacoa, habían concurrido a estos cultos tradicionales.

A la misa de Comunión asistieron los alumnos del 55 colegio de los Hermanos de la Salle, los Caballeros Católicos, Hijas de María y demás Asociaciones establecidas en dicho templo Santuario, que lucía para esta celebración sus mejores galas.

Eran las nueve y media cuando dió comienzo la misa solemne a toda orquesta y voces en la que ofició de preste el P. Fernández del Moral, asistido de los P. P. Ignacio Vilella y Manuel Aguilar.

La cátedra sagrada fué ocupada de manera sentida y brillante por el elocuente orador sagrado Rvdo. P. Juan Puig, profesor de los Escolapios de Guanabacoa, quien cantó una vez más las glorias de Nuestra Señora del Sagrado Corazón, hablando largamente sobre su devoción en Cuba y los constantes favores que a los hijos de la Perla de las Antillas ella prodiga a manos llenas. Fué muy felicitado el P. Juan Puig, por su bella oración sagrada.

La parte musical fué interpretada por un escogido coro de voces y orquesta entre los que recordamos a los PP. Rentería y Larrea, y el tenor cubano Mariano Meléndez, quienes ejecutaron la Misa de Ravanello a tres voces.

A todos los cultos asistió una numerosa y selecta concurrencia, presidida por la señora Antonieta N. viuda de García, Sr. Carlos Martí secretario general de la Asociación de Dependientes señor César García Toledo Vice Secretario y la señora Rosa Pons viuda de García Toledo.

El altar presentaba un caprichoso y artístico adorno floral confeccionado con profusión de plantas, flores y luces en bella combinación.

El DIARIO DE LA MARINA felicita al Párroco P. Francisco Fernández del Moral y a la señora viuda de García por la brillantez con que celebraron dichas fiestas.

Lorenzo Blanco.

HONRAS FUNEBRES POR EL ALMA DE LA SEÑORA VIUDA DE FERNANDEZ

En la iglesia de San Francisco se han celebrado el 16 del actual solemnes honras fúnebres por el eterno descanso de la señora María Teresa Hernández viuda de Fernández, madre amantísima del estimado profesor de música señor Carlos Fernández y Hernández.

A las 9 a. m. dió comienzo la gran Misa de Requiem, que celebró el R. P. Fray Pedro Aranguren, O. F. M.

El orfeón franciscano de la Habana y los más renombrados profesores de música, cantantes y concertistas, interpretaron magistralmente la Misa y responso del maestro Perosi.

Dirigió el P. Benigno de Iturriaga, organista de esta iglesia.

Asistió un extraordinario concurso de fieles, entre los cuales figuraban numerosos artistas, quienes testimoniaron su profundo pésame a Carlitos Fernández, demostrándole lo mucho que se le quiere y estima.

Se distribuyeron recordatorios muy artísticos a la par que piadosos.

Reiteramos al amigo Carlitos nuestro pésame por la irreparable pérdida de su amantísima madre, por cuyo eterno descanso elevamos nuestras preces al Altísimo.

LA FIESTA PREPARADA POR EL CIRCULO REPUBLICANO PARA EL DIA 14 DE ABRIL

Acabamos de leer en la Prensa, que el Círculo Republicano Español de la Habana, se dispone a conmemorar el Primer Aniversario de la República Española, el 14 de abril próximo.

Consideramos nuestro deber de cronista católico, advertir que ese día es «Viernes Santo», día de duelo para toda la cristiandad por la Pasión y Muerte del Hijo de Dios, el Divino Libertador del Género Humano.

El pueblo de Cuba rinde culto a ese duelo universal, suspendiéndose todo bullicio y algazara.

El comercio cierra sus puertas, vacan las oficinas públicas, las sociedades suspenden sus actividades etc.

En el presente año será ese día de un duelo especialísimo por conmemorarse el 1900 Aniversario de la Pasión y Muerte del Hijo de Dios.

Una fiesta profana ese día heriría los sentimientos católicos del pueblo cubano. Y aunque así no fuera, restaría lucimiento a las fiestas conmemorativas de la República Española.

Nosotros advertimos esta coincidencia de fechas, a fin de que antes de trazar el programa de festejos, mediten si deben celebrar en Viernes Santo esa conmemoración, no sea que después se vean compelidos a suspenderlos por respeto a la opinión del pueblo cubano.

Por nuestra parte, pediríamos lo celebrasen el sábado o domingo de Gloria, con lo cual todos quedarían satisfechos.

Gabriel Blanco.

ANUNCIOS CLASIFICADOS DE ULTIMA HORA

ALQUILERES

a1 HABANA

BEERS BOLETIN

VEDADO: Quinta, 3 habitaciones, baño $25.00.

VEDADO: Cerca Universidad, 3 habitaciones, $75.00.

MIRAMAR: Quinta Avenida esquina 30, amueblada, $150.00.

AVENIDA COLUMBIA: amueblada, 3 habitaciones, 2 baños, garage $90.00.

A KOHLY: «Lemat', 7 habitaciones, 4 baños, garage, amueblada, $300.00.

DESEO 2 CASAS Vedado, bajos, con 6 habitaciones, 2 baños, $60.00 a $75.00 Otra, 6 habitaciones 3 baños, 100 pesos.

Observe nuestros Carteles Anaranjados.

BEERS HABANA

Especialistas en Alquileres (Esta. 1905), O-Reilly 91½ Habana

A-1 8238 18 Mar. 20

EN COMPOSTELA No. 88, entre Muralla y Sol, se alquila a precio de situación, espléndido primer piso, compuesto de sala saleta, tres cuartos, comedor, cocina, baño intercalado y cuarto y servicio de criada. Informan: Ricla 71. Ttlf. A-3450.

A-1 8442 19 Mar. 24

REINA 82, BAJOS

Esquina a Lealtad, sala recibidor, cuatro cuartos, galería, comedor, dos baños, cocina y servicios para criados. La llave, en los altos. Telf. A-1805.

A-1 8376 19 Mar. 21

AGUILA 307

Entre Misión y Esperanza, se alquila la planta baja y el 2o piso amplios y modernos, 5 cuartos, baño intercalado completo, su dueña Escobar 10, altos, U-2885.

A-1 8312 18 Mar. 23

SOLICITO JOVEN blanca para limpieza: cuatro de familia, sueldo $8. Tiene que dormir en la colocación. FO-2955. Calle 9 entre la y 2a. Ampliación de Almendares.

S-1 8451 19 Mar. 21

a3 CERRO-PALATINO

MANILA 11 (Cerro). Casa espaciosa, cerca de la Calzada 8x30 metros, sala, comedor, cuatro cuartos, salón al fondo, propia para alguna industria en $17. La llave en la esquina Cerro 614. Teléfono A-3450.

A-3 8443 19 Mar. 24

a4 MARIANAO Y SUS REPARTOS

$50. GRAN CHALET. Buen Retiro, Marianao Avenida Columbia esq. Concepción, sala, saleta, comedor, 6 grandes cuartos, 2 baños, cuartos y servicios criados, garage y gran jardín Llave en la misma. Informes: M-9217.

A-4 8454 19 Mar. 23

Calzada de Columbia y Ave. 12

Alturas de Almendares

Precioso chalet, Estilo Español, exterior e interiormente, con frente a tres calles, rodeado de jardín, sala, hall, comedor, pantry, cocina cuarto y baño de criados, en la planta baja; seis cuartos y dos baños, en los altos, dos garages. Llaves enfrente «Villa Azul»

Informes: M-9080.

U-H. A-4 6401 1 Mar. 31

a5 JESUS DEL MONTE-VIBORA

ESTRADA PALMA y Juan Bruno Zayas, bajos modernos. Jardín, portal, sala, hall, cuatro habitaciones, baño, comedor, cocina, dos cuartos criados, servicios criados y garage. La llave en el chalet verde de la esquina. Barato. Véalos. Informan: I-2180.

A-5 8450 19 Mar. 21

CARMEN ESQ LUZ CABALLERO

EN LO MAS ALTO DE LA LOMA DEL MAZO

Alquilo hermoso chalet de 2 plantas, jardines y garage, sala, hall, seis grandes habitaciones, en la planta principal; comedor, cocina, pantry, cuarto y baño de criados. La llave al lado.

INFORMES: M-9080

A-5 6402 1 Mar. 31

ALQUILERES

b1 NAVES-LOCALES

A PRECIO DE SITUACION se alquilan 3 espléndidos locales en Compostela 98 y 197 y Amargura No. 59, propios para industria, almacén o oficinas. Informan en Ricla No. 71, teléfono A-3450.

B-1 8444 19 Mar. 24

PARA UN BUEN ESTABLECIMIENTO

Se alquila magnífico LOCAL moderno situado en

O-REILLY 51

ENTRE AGUACATE Y COMPOSTELA

INFORMES

M-7911 e I-2692.

B-1 8338 1 Feb. Ind.

b2 APARTAMENTOS

EDIFICIO ARBOS NUEVO REAJUSTE

Si Ud. desea vivir cómodo y económicamente, venga a ver los hermosos apartamentos de este edificio, todos compuestos de sus modernos servicios y algunos con preciosas vistas al mar. Los elevadores funcionan día y noche, todo esto por la insignificante suma de 10, 12, 14, 15, 16 y 18 pesos mensuales. Se ruega traigan referencia. Oquendo 18, entre San Rafael y San Miguel. M-5111.

B-2 8437 19 Mar. 29

b4 HABITACIONES

O'REILLY 51

Se alquilan baratas y magníficas habitaciones, amuebladas y muy frescas, con abundantes baños, agua caliente a todas horas y teléfono. Buen servicio y moralidad.

B-4 7854 13 Mar. 23

SE SOLICITAN

s3 MANEJADORAS

SE SOLICITA MANEJADORA del país blanca, que sea fina, para niño pequeño, referencias. $40. Informan: U-1900.

S-3 Z 19 Mar. 21.

SE OFRECEN

s1 CRIADAS-CRIADOS

SE DESEAN COLOCAR dos jóvenes españolas, una para comedor o manejadora, sabe servir a la rusa y la otra para limpieza y ayudar a la cocina; tienen buenas referencias. Informes: U-5897.

O-1 8441 19 Mar. 22

DESEA COLOCARSE una muchacha española para criada de cuartos o de manos, sabe coser y bordar a máquina; tiene referencias. Informan: teléfono F-3038.

O-1 8445 19 Mar. 21

DESEA COLOCARSE UNA joven española para criada de cuartos o de manos o manejadora, sabe coser y tiene buenas referencias. F-5262.

O-1 7447 19 Mar. 21

SE DESEA COLOCAR joven española para cuartos, sabe coser y cortar, teje y borda un poco; tiene quien la recomiende y es cumplidora. Teléfono F-1482.

O-1 74446 19 Mar. 21

SE DESEA COLOCAR un joven español, de criado de manos, es muy práctico en el servicio y tiene muy buenas referencias. Informa: A-6102.

O-1 8448 19 Mar. 21

SE DESEA COLOCAR una muchacha española de criada de manos, sabe trabajar, o cocinar y limpiar a corta familia, va al campo; tiene referencias. Informan: I-1336.

O-1 8381 19 Mar. 21

SE OFRECE SIRVIENTA española, muchacha fina, entiende un poco cocina, otra sabe coser bien, cortar algo, lavar ropa fina ambas decentes y con referencias, salen de la Habana. M-7122.

O-1 8330 19 Mar. 21

PARA TODOS LOS QUEHACERES de una casa, se ofrece joven española; tiene refencias. Telf. I-6936.

O-1 6408 19 Mar. 22

SE DESEA COLOCAR española para criada y repasar ropa. I-7497.

O-1 8396 19 Mar. 21

DESEA COLOCARSE una española de mediana edad para el servicio de corta familia; tiene quien la recomiende. Teléfono U-8239.

O-1 8437 19 Mar. 21

UNA FRANCESA, DESEA colocarse de criada de manos o manejadora, tiene referencias y se adapta a la situación Pregunten por Luisa. U-5239.

O-1 8438 19 Mar. 21

JOVEN ESPAÑOLA, DESEA colocarse para criada de manos o cocinar, limpiar, siendo corta familia, sabe lavar y planchar, tiene referencias. Informan teléfono FO-9204.

O-1 8429 19 Mar. 21

DESEA COLOCARSE muchacha española para criada de manos o cocinar y limpiar, siendo corta familia. Telf. M-8163.

O-1 7457 19 Mar 22

SE DESEA COLOCAR una joven española, para todos los quehaceres. Teléfono U-7656.

O-1 8453 19 Mar. 22

SE OFRECEN

s1 CRIADAS-CRIADOS

DESEA COLOCARSE una española para cuartos, sabe lavar ropa fina, yzurcir muy bien lo mismo para comedor o para manejadora, es cariñosa con los niños; tiene muy buenas referencias. Informan: F-6242.

O-1 8458 19 Mar. 22

MUCHACHA ESPAÑOLA, desea colocarse de criada de manos cuarto o manejadora, es cariñosa con los niños. Inmejorables referencias. Telf. M-3219. Consuelo González.

O-1 8453 19 Mar. 21

s2 COCINERAS-COCINEROS

DESEA COLOCARSE una muchacha española, para cocinar, criada de manos o manejadora, tiene inmejorables referencias. Teléfono U-6814.

O-2 8449 19 Mar. 22

SE OFRECE SUPERIOR cocinera de color hace dulces, ayuda en limpieza corta familia; otra manejadora, buena presencia, referencias inmejorables; desea trabajar en casa formal y decente, M-7122.

O-2 8379 19 Mar. 21

UNA ESPAÑOLA, desea colocarse para la cocina y limpieza, en la misma un criado; tienen inmejorables referencias. U-6606.

O-2 8374 19 Mar. 22

DESEA COLOCARSE COCINERA joven española, sabe cocinar a la española y a la criolla, sabe algo de repostería; tiene muy buenas referencias. También una buena criada de manos, no duerme en la colocación. Calle F 16. F-3873.

O-2 8409 19 Mar. 21

COCINERO: JOVEN español, desea casa particular, tiene buenas referencias, cocina a la francesa, española y americana y criolla, pastelería y repostería y helados. Hace pan. Teléfono A-0850.

O-2 8406 19 Mar. 22

UNA INGLESA, MUY buena cocinera y repostera, se ofrece para casa particular. Tiene buenas referencias. Calle 19 No. 490, entre 12 y 14. Telf. F-6085.

O-2 8398 19 Mar. 21

SE DESEA COLOCAR una joven española para cocinar y limpiar o criada de manos; tiene referencias. Informan: A-8032.

O-2 8386 19 Mar. 22

DESEA COLOCAR UNA española de mediana edad para cocinar y limpiar o para manejar; tiene referencias, corta familia, es trabajadora. Informan: I-7531. Concepción y Jesús del Monte.

O-2 8385 19 Mar. 21

DESEA COLOCARSE una joven española, de cocinera, sabe a la criolla, española y americana y repostería; tiene referencias. Telf. U-6915.

O-2 8383 19 Mar. 21

DESEAN COLOCARSE en casa de moralidad, dos muchachas españolas, una de cocinera y repostera, no duerme en la colocación y la otra para todo el servicio de corta familia, duerme en la colocación. Informan: U-5897.

O-2 8436 19 Mar. 22

BUENA COCINERA española, cocina muy bien a la criolla y española, hace dulce y tiene buenas referencias de buenas casas. Se ofrece para casa particular o comercio. Telf. M-5254.

O-2 8434 19 Mar. 21

SE DESEA COLOCAR una señora joven española, de cocinera, cocina a la criolla y española, sabe de repostería, hace plaza, si desea. Tiene referencias. Teléfono A-8755.

O-2 7431 19 Mar. 21

SE OFRECE UNA joven española para cocinar y limpiar, si es corta familia cocina bien y es formal y trabajadora, desea casa de buena familia. Telf. F-1374.

O-2 8430 19 Mar. 21

SE DESEA COLOCAR UNA muchacha española, sabe cumplir con su obligación, sabe cocinar y limpiar o para todos los quehaceres, buenas referencias. Teléfono A-9774; sirve a la rusa, desea casa seria.

O-2 8428 19 Mar. 22

DESEA COLOCARSE, una cocinera de color, es repostera, inglesa, cocina a la española y criolla, sabe francés, buenas referencias, Informan: F-6473.

O-2 8455 19 Mar. 21

s8 CHOFERES

CHAUFFEUR ESPAÑOL. Desea colocarse en casa de comercio o particular, no le importa ir al campo, conoce motores de finca, tengo recomendación, solo donde trabajé doce años. Informes: U-1433.

O-8 8448 19 Mar. 22

o-14 OFERTAS VARIAS

SEÑORA española de mediana edad se ofrece para cuidar señora enferma, manejar niño recién nacido o de pocos meses. Sabe esterilizar leche y poner inyecciones. Telf. M-8428.

O-14 8382 19 Mar. 21

VENTAS

11 INSTRUMENTOS DE MUSICA

PIANO DE MARCA acreditada que está como nuevo, se vende barato, véalo en Monte 18, Casa de Música.

V-11 8456 19 Mar. 21

ENSEÑANZAS

e1 PROFESORAS-PROFESORES

PROFESORA DE PIANO, solfeo y teoría. Muy competente. Clases eficientes a precios módicos. U-5051. San Miguel 202, altos.

E-1 7435 19 Mar. 22

BOLLETIN 61

P C Wren

SOLDADOS :DEL: INFORTUNIO

(Soldiers of Misfortune)

Versión española de MANUEL VALLVE

Venta en «La Moderna Poesía» Aguiar 135. Teléfono A-1171

NOVELAS MODERNAS. Ediciones Edita Barcelona. 1932

—No, repliqué. —No iré contigo mientras esta pobre desgraciada haya muerto, y luego no me alejaré sin haber disparado contra alguno de esos perros indecentes.

La pobre mujer tenía una herida muy grave, debajo del hombro, y al toser escupía sangre.

»Me amparé detrás de una roca y empecé a disparar, blasfemando como un demonio, en tanto que la pobre mujer estaba tendida a mi lado escupiendo sangre cada vez que tosía, esforzándose en recomendarme que me fuera tras el hombre y el niño, cosa que no quise hacer, hasta que ella se quedó tiesa como un palo y hube disparado veinticinco tiros contra aquellos perros asesinos, que tiraban desde sus cuevas.

»Me retiré en buen orden, de una a otra roca, y a cada individuo que asomaba la jeta le pegaba un tiro.. En aquejos tiempos yo era muy buen tirador.

»Sin embargo, me parecía muy triste abandonar a la pobre mujer muerta, sin enterrarla decentemente, ni darle una sepultura cristiana... Bien es verdad que aquella vieja no debía ser cristiana. Por lo menos así lo creo.

»El caso es que encontré al mudo que me aguardaba. Había recorrido ya varias millas y, probablemente dió bastantes palos a los viejos camellos. Fué divertidísimo.

»En fin, llegamos a Tánger; una vez allí, me llevó a casa de aquel individuo; yo le dí el mensaje y él me hizo algunas preguntas, tras de lo cual repetí las palabras que me habían confiado. El tomó nota por escrito, me ordenó repetirlas de nuevo y comparó mis palabras con sus notas. «Ahora debe usted darme doscientos cincuenta francos», repetía yo cada vez. »Y, además, ayudarme a huir». Y así lo hizo. Fué divertidísimo.

—¿Y cuál era el mensaje? —preguntó Otho, al observar que el Marinero Harris guardaba silencio.

—Se refería a salvar unas joyas pequeñas— contestó. —Tuve que dar tres veces el mensaje.

—¿Y con respecto a las joyas grandes?— preguntó Otho.

—Nada—contestó lacónicamente el Marinero Harris.— Solamente se refería a unas joyas pequeñas. Eso es lo que decía al empezar y terminar el mensaje.

—¿Y lo ha olvidado usted ya? —preguntó Otho, cada vez más interesado.

—De ninguna manera — exclamó el Marinero Harris, muy seguro de sí mismo. —Estoy persuadido de que no lo olvidaré antes que mi propio nombre. Ya comprenderá usted que mi vida dependía de ello. Repetí aquel mensaje durante centenares de millas de camino y a través de las montañas desde la ciudad del caid a Tánger.

«Salva las pequeñas joyas. Salva las pequeñas joyas. Gibraltar. Inglaterra. No te fíes más de mi hermano. Su mujer ha ganado. Da a ese hombre doscientos cincuenta francos y hazle atravesar el mar. Habla la gacela Elizabeth Ellen de Peteroh. Salva las pequeñas joyas. Salva las pequeñas joyas. Salva las pequeñas joyas». Sí: así era.

—¿Y por qué no pediste un millar de francos, compañero, puesto que podías hacerlo?— preguntó el Battersea Boy.

—Porque yo no estaba para bromas ni para hacer trampas. Muchas gracias. ¿Qué sabía yo dónde estaba la clave? Además, yo di mi palabra a quella mujer, y ella me hizo, a su vez, una promesa. Por otra parte me dijo: «Usted es inglés, los ingleses son dignos de confianza». De modo que yo no estaba para hacer ninguna granujada, y mucho menos, teniendo en cuenta que no sabía nada de lo que sucedía e ignoraba si podían descubrirme. Sea como fuere, aquel individuo se enteró muy bien de lo que le dije, se persuadió de que el mensaje procedía de aquella mujer y, por fin, al día siguiente, me ayudó a huir.

—¿A dónde fué usted? — preguntó Otho.—Por Dios le ruego, amigo, que nos cuente bien esta historia

—¿Adónde? Pues volví al cuartel, a pesar de que estaba a centenares de millas de distancia. Tomé pasaje en un buque que iba desde Tánger a un lugar llamado Argel. Buen puerto. Me gané el pasaje trabajando en cubierta.

—¿De modo que volvió usted a la Legión? —preguntóle Otho.

—Sí. En mi escuadra había un individuo que me debía cuatro francos, y además prometí a mi compañero, al desgraciado Pere Legrand, hacer de modo que su hermano Juan se enterase de su muerte. Le colgaron de un gancho como si fuese un pedazo de hígado en la tienda de un carnicero.

»¡Pobre viejo Pere! ¡Cuánto nos reíamos uno del otro, del mal inglés que él hablaba! Nunca llegó a saber pronunciar debidamente mi nombre.

—A ver, liriados, poneos en pie— aulló la voz ronca del señor Pounder. Por el momento, Otho no supo nada más de la odisea del Marinero Harris.

CAPITULO XVI

A su tiempo debido, ocurrió que la Compañía de Boxeadores del señor Pounder se hallaba ya hacia el final de su viaje anual, y en la víspera de un sábado llegó a su penúltima parada, en Yelverbury, a tiempo para la feria con objeto de trabajar en la última semana de su circuito, antes de regresar a la vecina ciudad de Tonbury donde solían pasar los meses de invierno.

Deseando recibir a su señor, la señora Pounder salió en el autobús del sábado y, después de cruzar unos castos saludos, la buena señora empezó un discurso que no tenía nada de pacífico ni de impreciso. En vista de ello, el señor Pounder se rascó la cabeza, muy pensativo, y recomendó a su mitad proceder con cautela, porque Bob Blame era un muchacho de difícil manejo, a causa de sus extrañas ideas y de la invencible testarudez con que ponía en práctica hasta su conclusión ilógica.

La señora Pounder, a ejemplo de su señor, debía esforzarse en evitar el riesgo de perder para siempre la perla de los boxeadores, o sea el futuro Campeón de pesos fuertes del Mundo.

—Bob, quisiera decirle una cosa y le ruego que no pierda los estribos ni trate de estrangularme antes de haber terminado —dijo el señor Pounder un lunes por la tarde, cuando Otho entraba en el barracón, momentáneamente desierto, donde se celebraban las exhibiciones de boxeo.

—¿Qué hay? —preguntó Otho, algo fatigado de cuerpo y de un humor no demasiado bueno, después de muchos meses de luchar, noche tras noche contra todos cuantos lo deseaban. En aquella campaña, durante la cual no llegó a ser derrotado, luchó con marineros, herreros, soldados y aspirantes locales a la fama del profesional o del «amateur», y a quienes, por expresa recomendación del señor Pounder, trató con la mayor suavidad que permitiesen las circunstancias y los méritos de aquellos adversarios.

—Se trata de su novia, Bob. .... ¡Ejem... Quiero decir de esa joven a quien trajo usted de Oxford.

—Sí, Victoria

Viboreñas

LA FIESTA DEL DIA 30

Me complazco en dar a conocer los nombres de las gentilísimas figulinas que integran la novel y muy celebrada Orquesta «Social», que tienen a su cargo el primer número en la parte artística de la fiesta que el día 30 me será dedicada, en el Teatro Moderno:

Directora María Antonia Pedroso.
Pianista, Marta Santa María.
Flautista: Consuelo Martínez.
Primer Violín: René Buxeda.
Segundo Violín: Rosy Carbonell.
Bajista: Mercedes Hernández.
Güirista: Leopoldina Pedroso.
Maraquera: Lydia Pedroso.
Cantante: Emilita Capote.

Se presentarán con un original y elegante uniforme.

Hago constar que esa noche será la segunda vez que se presentan en un teatro.

Están ensayando todos los días dirigidas por el director técnico señor José Antonio Vasallo, y yo les auguro un nuevo triunfo más en sus cuatro meses escasos de labores.

El programa completo de esa fiesta, lo daré a conocer el miércoles y hago saber a las personas que me han brindado sus valiosos concursos, que de igual modo los agradezco aun que no pueda emplearlos, ¡terminaría mos a las dos de la madrugada!

LA HORA ENSUEÑO

La bella dama y celebrada soprano dramática Josefina Morell de País Gutiérrez, trasmite esta noche su acostumbrada «Hora Deleitadora» de los lunes, de nueve a diez, por la emisora C. M. B. C.

Forman el programa selecciones de ópera y canciones populares nacionales.

SRTA. ROSITA LOPEZ PEREZ

Una apreciable mejoría se ha notado en la dolencia grippal que desde hace unos días padece tan bella flor-sonriente, pues ha cedido ya la alta fiebre, aunque se encuentra bastante debilitada, lo que la obligará a guardar cama por unos días más.

Asistida amorosa y eficazmente, yo espero que Rosita muy pronto estará completamente bien, sonriente y lozana para la mayor alegría de sus muchos admiradores.

UN SERIO PELIGRO

Lo es la parte de la acera frente al Cuartel de Bomberos, sobre todo en las horas de la mañana en las que aparecen corriendo sobre ella las aguas de la limpieza, convirtiéndola en una superficie resbaladiza, que ha originado ya dos tremendas caídas, a una señora y a una niña.

Ya se me ha pedido por persona honorable me refiera a este peligro y hoy lo hago llamando la atención a quien o quienes corresponda evitarlo.

Si no es posible que esas aguas dejen de ir a la calle, hágase áspera esa superficie y algo se conseguirá.

Bien vale la pena de que así se haga, para evitar otros accidentes.

LA SAGRADA COMUNION

Celebrarán este piadoso y sentimental acto el próximo sábado día 25, numerosos alumnos del gran Colegio Champagnat que dirigen los laboriosos y cultos Hermanos Maristas, con cuya amistad tanto me honro.

Como todos los años, daré cuenta detallada de este acto, dando a conocer los nombres de los niños, de los simpáticos pinos nuevos maristas que en él tomen parte.

SRTA. EUFEMIA GRAU LLORENS

La escultural rubia, amiguita que sinceramente admiro, celebra hoy sus días, y ha de recibir numerosas visitas e incontables mensajes de expresivas felicitaciones.

Tengo su encargo de decir a sus amistades que se complacerá en recibirlas, en horas de la tarde, mas sin carácter de fiesta.

Queda complacida «Bebita», y reciba en estas líeas la expresión de mis fervientes votos por su mayor e inquebrantable felicidad.

SEÑOR AMBROSO RODRIGUEZ SOTO

El viejo y cumplido convecino está de días hoy.

Yo muy presente lo tengo aunque no frecuentemente tengo el gusto de saludarlo.

Vese impedido de recibir a sus amistades, que muchas cuenta, a causa de la dolencia de uno de sus familiares, lo que es doblemente lamentable.

Con mi felicitación muy afectuosa, deseo el restablecimiento más rápido de su pariente.

AGRADABILISIMO RECIBO

Lo fué el de la bella y elegante dama y celebrada artista Josefina Morell, amante y joven esposa del afamado facultativo doctor Constantino País Gutiérrez, celebrado anoche.

Hoy me es imposible referirme a él y para dar todos sus pormenores con mayor detenimiento lo haré mañana.

Dicha dama fué objeto del afecto y admiración de sus numerosas relaciones sociales.

Urbano del Castillo.

EN LA IGLESIA DE SAN FRANCISCO SE CELEBRO LA SOLEMNE HORA STA.

Las Marías de los Sagrarios y los Verdaderos Amigos del Corazón de Jesús, celebraron en la iglesia de San Francisco, Hora Santa, a las cinco de la tarde del primer jueves, predicando el director de estas Asociaciones, R. P. Serafín Ajuria, guardián de los Padres Franciscanos de la Habana.

Se concluyó con la bendición del Santísimo y el canto del Himno Eucarístico de Sagastizábal.

El acto estuvo muy concurrido.

El primer viernes, a las siete y media de la mañana, misa de comunión reparadora, armonizada con cánticos.

A las nueve de la mañana, se expuso en el altar mayor el Santísimo Sacramento y en el altar del Sagrado Corazón se celebró la misa solemne, en la cual predió el R. P. Benigno de Iturriaga, O. F. M.. Una vez terminada la misa, se reservó el Santísimo Sacramento y se verificó la procesión con la imagen del Corazón de Jesús.

Estos solemnísimos cultos se aplicaron según la piadosa intención de la distinguida dama señora Elvira Pérez de Errasti, piadosa Terciaria Franciscana.

El Coro Franciscano de la Habana, interpretó en estas fiestas un excelente programa musical, bajo la dirección del P. Iturriaga, organista de esta iglesia.

La concurrencia, numerosísima, especialmente a la mesa eucarística.

PROFESIONALES

p1 DRES. EN MEDICINA

DR. JOSE ALFONSO
Ex especialista del Sanatorio "Covadonga". Enfermedades de los ojos, garganta, nariz y oídos. Consultas: de 2 a 4. Honorarios: $2. Turnos especiales $5. Máximo Gómez 386. Teléfono M-2330.
Prof. Z 19 Mar. 31

DR. SANTIAGO U. SOMODEVILLA, Toocólogo, Quinta Canaria. Partos, señoras y niños. Disturbios gastro intestinales, infancia. (Alimentación y Metabolismo imperfectos). 4 a 6 de la tarde, San Rafael 169, entre Marqués González y Oquendo. U-1148.
P-1 6452 1 Mar. 30

DR. RAFAEL CHAGUACEDA. Cirujano Dentista. Consultas de 9 a 1. Neptuno 101 y medio, esquina a Campanario. Telf. A-4392.

DR. FRANCISCO J. DE VELASCO
Corazón. Pulmones, Estómago Intestinos.

DR. RUBEN DE VELASCO
Corazón, Pilmones, Enfermedades de los niños. Consultas de 12 a 2 y de 2 a 4, días laborables. Horas especiales, previo aviso. Salud 34. Telf. A-5418.

DR. ABELARDO LABRADOR
Consultas gratis de 8 a 12, pago de 4 a 5 p. m. Medicina en general. Tratamientos inyecciones intravenosa y análisis e investigaciones de todas clases a precios muy económicos. El Departamento de Laboratorio a cargo del Dr. Leonardo García Fox, catedrático de la Facultad de Medicina, Angeles 3 entre Reina y Estrella, Teléfono A-0801. P-1

DR. E. PERDOMO
Estrechez de la orina, Hidroceles, Sífilis, Impotencia. Calle C. número 4, altos, de 1 a 4. Vedado. Telf. F-4822.
P-1 6587 1 Mar. 31

p2 OCULISTAS

DR. HORACIO FERRER
Oculista. Consultas de 2 a 6 de la tarde, $5.00. Consultas a horas fijas, durante todo el día, $10.00. Línea y L. Vedado. Telf. F-4831.
P-1 5479 19 Mar. 31

p4 COMADRONAS

ESTRELLA VIÑALS, Comadrona Hijas de Galicia, Centro Benéfico y particulas. Ultimos procedimientos. Consultas gratis. Precios módicos. San Rafael 152, letra N. bajos, esquina a Oquendo. U-2826.
P-4 7248 1 Mar. 31

p5 CLINICAS

POLICLINICA INTERNACIONAL
Director: David Cabarrocas, San Miguel 130, entre Lealtad y Escobar. U-2737. Cuando vaya al Hospital, Casa de Socorro o Sociedades, fíjese en la Policlínica Internacional. Da gratis: Consultas, Reconocimientos, Rayos X., Rayos Ultravioletas, Luz Alpina, Medicinas, Inyecciones intravenosa, Análisis, Curas, etc. Consultas, de 11 a 8.

ALQUILERES

a1 HABANA

CRESPO 44, ALTOS. Sala, comedor, tres cuartos y servicios Renta $20.00 Llaves en los bajos. Informes: A-6420.
A-1 8329 18 Mar 25

SE ALQUILAN
LAGUNAS 33 ALTOS, sala, recibidos, dos habitaciones, baño completo, comedor, cocina y una habitación con baño en la azotea. Llave, en la misma, 2 a 6 p. m.

SAN LAZARO 318 ALTOS, sala, recibidor, dos habitaciones, baño intercalado, comedor, cocina, servicios. criados. Alquiler rebajado. Llaves, Lagunas 33, de 2 a 6 p. m.

AGUILA 319, BAJOS, sala, comedor, dos habitaciones y demás servicios. Alquiler muy barato. Llave en Suárez 137 de 8 a 12 a. m.

SUAREZ 137, BAJOS y altos, modernos, sala, dos habitaciones, baño completo, cocina. Alquiler muy barato. Verlos, de 2 a 12 a. m.

INFORMAN:
COMPAÑIA DE SEGUROS
"EL IRIS"
Empedrado No. 34. Telf. A-1294
A-1 8342 18 Mar 21

MARINA 21 FRENTE al Parque Maceo, modernos bajos, sala, comedor, tres cuartos, baño intercalado, $27.00. Informes: A-6420.
A-1 8335 18 Mar 25

MALECON 4, AL LADO del «Unión Club», con entrada por San Lázaro 24, bajos propios para Club o familia larga. Llave en la misma. Informes: Obispo 16.
A-1 8339 18 Mar 25

SALUD 152, ALTOS, entre Oquendo y Marqués González sala, comedor, tres cuartos, baño intercalado. Llaves, bajos. $20.00. Informes: A-6420.
A-1 8338 18 Mar. 25

ARAMBURU 23, ALTOS y bajos, esquina San Rafael recibidor, sala, comedor, tres cuartos, baño completo y cocina $25.00 y $18.00. Llaves, botica Informes: A-6420.
A-1 8330 18 Mar. 25

EDIFICIO MARTA Consulado 7, casi esquina Prado. Moderno piso alto, con todo confort, al estilo americano. Precio reducido. Hay elevador día y noche. Informes: el portero.
A-1 8327 18 Mar. 25

SE ALQUILAN MUY BARATOS los bajos de Habana número 69, casi esquina a Obispo, lugar céntrico, propio para establecimiento, teniendo escaparates en muy buenas condiciones. La llave en el café de al lado. Informes en Muralla número 95. Telf. A-3352.
A-1 8205 17 Mar. 22

REINA 82, BAJOS
Esquina a Lealtad, sala, recibidor, cuatro cuartos, galería, comedor, dos baños, cocina y servicio para criados. La llave en los altos. Telf. A-1805.
A-1 16 Mar. 19

PRADO 74
Esquina Trocadero hermosa residencia; grandes salones, esquina de fraile propia para comercio o club. También alquilo los altos; entrada independiente por Trocadero, recién pintados; sala, 6 habitaciones grandes; 2 baños modernos; comedor, pantry, cocina; 2 cuartos criados; servicios; hermosa terraza. Propia profesional con familiares. A-7355.
A-1 8315 18 Mar. 22

SE ALQUILA LA MODERNA ciudadela Picota 16, compuesta de 2 casitas al frente y sus baños completos y dieciseis habitaciones, con lavabos y closet. Puede verse todos los días, de 8 a 1 a. m.. Su dueño: 10 de Octubre 536 Telf. I-3384.
A-1 6237 18 Mar. 27

ALQUILERES

a1 HABANA

SITIOS 61. SALA, recibidor, ocho habitaciones, patio y servicio. Informes: Obispo 16. $25.00. A-6420.
A-1 8324 18 Mar. 25

SAN RAFAEL 139 y 161, altos, entre Lucena y Marqués González; y Marqués González 6, entre San Rafael y San José, sala, comedor, 3 cuartos, baño y servicios. Llaves la misma Precio reducido. A-6420.
A-1 8337 18 Mar. 25

CONCORDIA 271 ALTOS, entre Infanta y Basarrate. Sala, comedor. cuatro habitaciones, baño completo. Llave en los bajos. $27.00. Informes: A-6420.
A-1 8326 18 Mar. 25

TROCADERO 109, BAJOS, casi esquina Galiano, sala, comedor, tres cuartos, baño completo. Precio rebajado. Llaves en altos. Informes: A-6420.
A-1 8340 18 Mar 25

SE ALQUILA Romay 17, entre Monte y Zequeira, casa sola planta, muy grande, para familia o industria. Precio $20. Informes: Oficios 82. M-2781
A-1 8311 18 Mar. 21

SAN MIGUEL 113, alquilo gran casa antigua muy amplia, cómoda zaguán, dos patios, seis habitaciones, sala, recibidor, comedor, cuartos altos. Llaves bodega. Informes: Cuevas. M-9896.
A-1 8293 18 Mar. 21

PRADO 38: ALQUILO altos amplios, frescos, cómodos gran recibidor, sala, seis habitaciones baño intercalados, comedor, fondo, doble cocina, cuartos servicios, lavadero, azotea. Informan: Cuevas, M-9896.
A-1 8292 18 Mar. 21

ANIMAS No 184, preciosísimos y fresquísimos altos, todos decorados, con sala y antesala, devidida por columnas, 4 amplísimas habitaciones, baño intercalado comedor, cuarto y servicio servidumbre Precio rebajadísimo Informan: Goizueta F-3937.
A-1 8352 18 Mar 24

SAN FRANCISCO 17, entre Neptuno y San Miguel, hermosísimos bajos con sala, comedor, 3 amplias habitaciones, baño completo, escalera para la azotea, servicio servidumbre Precio rebajadísimo. Informes: Goizueta F-3937.
A-1 8351 18 Mar 24

SOLEDAD 46½ CASI esquina a Pocito, hermosísimo piso alto, compuesto de sala, comedor, 2 habitaciones comodísimas, baño intercalado, etc. Propio para familia de refinado gusto. Precio: $16. Informan: Goizueta. F-3937.
A-1 8354 18 Mar 21

CARLOS III No. 73, y calle Almendares 2do. piso moderno, esquina de fraile, sala, saleta, comedor 4 cuartos, baño intercalado completo, cocina, cuartos y servicios criados Informan: U-1564.
A-1 8365 18 Mar. 25

SAN PEDRO No. 24-26
Se alquilan el piso alto y bajo derecha de esta hermosa casa, contando uno y otro con comodidades para consignación de buques, oficinas, consultorio, etc. Las llaves e informes: San Pedro No. 6. Dr. Arturo A. Vázquez. Telf. A-9619.
A-1 8412 19 Mar. 25

HABANA No. 110
Se alquila el bajo derecha de esta moderna casa, propio para establecimiento, oficinas, etc. Las llaves e informes en San Pedro No. 6. Teléfono A-9619.
A-1 8423 19 Mar. 25

SAN RAFAEL No. 152-D
Entre Marqués González y Oquendo. Se alquilan juntos o separadamente los pisos alto y bajo de esta moderna casa dotados de comodidades para familia de gusto. Las llaves en la bodega de San Rafael y Soledad. Informes: Dr. Arturo A. Vázquez. San Pedro No. 6. Teléfono A-9619.
A-1 7413 19 Mar. 25

INDUSTRIA NUM. 27
Se alquilan juntos o separados los pisos altos y bajos de esta casa, con comodidades para regular familia. Llaves e informes, en San Pedro número 6. Doctor Arturo A. Vázquez. Telf. A-9619.
A-1 8419 19 Mar. 25

SOL No. 2
Se alquila el bajo de esta hermosa casa, con comodidades para regular familia. Llaves e informes: San Pedro 6. Telf. A-8619.
A-1 8418 19 Mar. 25

SE ALQUILAN, VIRTUDES 80, primer piso; Campanario 90, bajos; Campanario 132-B., primer piso, 8, 5 y 3 habitaciones. Modernos, amplios, limpios, baratos. F-2687.
A-1 8302 18 Mar. 21

O-REILLY NUM. 22
Se alquila la planta baja de esta hermosa casa propia para establecimientos. Las llaves, en el piso alto. Informes: San Pedro 6. Telf A-9619.
A-1 8414 19 Mar. 25

INDUSTRIA 2-B
Se alquila el piso alto de esta casa, con comodidad para regular familia. Llaves e informes: Dr. Arturo A. Vázquez. San Pedro 6. A-9619.
A-1 8426 19 Mar. 25

SE ALQUILAN
$12.00: MERCED 3, entre Oficios y San Ignacio, sala, 2 cuartos, comedor, patio, cocina y servicios.

$5.00 Y $6.00: PICOTA 60, entre Merced y Conde, habitaciones altas y bajas.

$20.00: MARQUES GONZALEZ esquina a Pocito, local propio para Carnicería.

$10.00: COMPOSTELA 113, entre Sol y Muralla, Apartamentos de 2 o 3 habitaciones, conservicios y cocina independientes, desde este precio.

$25.00 Y $20.00: MAZON 31, entre San José y Valle, bajos y segundo piso, sala, comedor, 3 cuartos, baño, cocina y servicios de criados.

$40.00: CUBA 50, ENTRE Empedrado y Tejadillo, recibidor, 5 cuartos, bóveda y servicios, propia para Notaría o Bufete.

$30:00 SAN LAZARO 307, entre Hospital y Espada, altos, sale, comedor, 3 cuartos, baño, cocina y cuarto criados.

$65.00: INDUSTRIA 114 entre San Miguel y Neptuno, local propio para restaurant o establecimiento.

$85.00: 6 NUMERO 173, entre 15 y 17, Vedado, dos plantas, sala, recibidor, hall, comedor, 9 cuartos, 3 baños, cocina, 3 cuartos criados, despensa y servicios de criados.

$30.00: PANORAMA esquina a San Jacinto, portal, sala, 4 cuartos, baño, comedor, pantry, cocina, cuarto y servicios de criados.

$40.00: JESUS DEL MONTE 543, entre Concepción y San Francisco, local propio para establecimiento.

$23.00 Y $20.00: SAN INDALECIO 60 y 52 entre Santa Irene y Correa, cada casa sala, comedor, 3 o 4 cuartos, baño, cocina y patio.

$14.00: SANTA CATALINA 23, Jesús del Monte, sala, comedor, 3 cuartos, patio, servicios y cocina.

$23.00: 20 NUMERO 21, entre 15 y 17, Vedado, jardín, portal, sala, 3 cuartos, baño, comedor, cocina, cuarto y servicio criados.

SE ADMITEN PROPOSICIONES para el arrendamiento de toda o parte de la planta baja de la casa calle Prado 105.

Informes:
BUFETE DE ARELLANO
Telf. M-3936.
A-1 8274 18 Mar. 25

ALQUILERES

1 CASAS

TENIENTE REY NUM. 13
Se alquila el piso bajo de esta casa, propio para almacén o industria. Las llaves en San Ignacio número 72. Informes: San Pedro 6. A-9619.
A-1 8425 19 Mar. 25

HABANA NUM. 183
Se alquilan los bajos izquierda de esta hermosa casa con comodidades para larga familia. Llaves e informes: San Pedro 6. A-9619.
A-1 8424 19 Mar. 25

OBRAPIA NUM. 51
Se alquilan los bajos de esta casa divididos para almacén; uno grande, y otro pequeño: con servicio; completamente independiente, pudiendo comunicarse Las llaves Obrapía 42 e informes, San Pedro 6. Telf. A-9619.
A-1 8411 19 Mar. 25

SE ALQUILA: ESCOBAR 139, media cuadra de Reina, dos ventanas, sala, dos habitaciones, comedor, buen patio. Informes en la misma.
A-1 8405 19 Mar. 21

ARBOL SECO 1, 3, 5 y 7
A precios reducidos Se alquilan varios pisos altos y bajos de estas modernas y confortables casas con comodidad para regular familia. Las llaves e informes: San Pedro 6 A-9619.
A-1 8422 19 Mar. 25

CRISTO No. 2
Se alquilan los bajos y altos de esta confortable casa con comodidad para regular familia. Llaves e informes: San Pedro 6. A-9619. Doctor Arturo A. Vázquez.
A-1 8417 19 Mar. 25

LO MAS CENTRICO Y FRESCO. Se alquilan dos altos de esquina, San José y Gervasio. Precio de ocasión. Llaves, en la misma. Informan: Oficios 27, Bodega.
A-1 8271 18 Mar. 21

GANGA HORROROSA
Amplios bajos, acabados reedificar, San Miguel 157, sala, recibidor, saleta, 5 cuartos, gran patio, espléndidos servicios. El mejor punto de La Habana. Fida precio. Telf. U-5636.
A-1 8262 18 Mar. 27

SE ALQUILA UNA BONITA casita, recién pintada, a una cuadra del Paradero del Príncipe. Lugareño esquina Pozos Dulces, altos de la bodega, compuesta de 2 habitaciones, sala, cocina, baño intercalado y un hermoso portal. Precio reajustadísimo. Informan: U-6517.
A-1 8281 1 8Mar. 23

SAN LAZARO 484, ALTOS, entre M. y N., entrada Vedado, la mejor cuadra, hermosos y frescos, sala, saleta, cinco habitaciones, comedor, etc., garage, Edifio «Andinos», esquina, $45.00. La llaven en los bajos.
A-1 8265 18 Mar. 24

SE ALQUILAN ALTOS, Trocadero 25, sala, recibidor, tres habitaciones, servicios completos, cocina, a la brisa, $23.00. Telf. F-4711. Llave en la misma.
A-1 8248 18 Mar. 22

ALQUILO MODERNOS altos, Gervasio 17, sala, saleta, cuatro habitaciones, baño completo intercalado, comedor, cocina, cuarto y servicio criados. M-7763.
A-1 8167 17 Mar. 20

SAN LAZARO 344, entre Gervasio y Belascoaín. Alquilo espléndidos altos, sala, saleta, 4 cuartos, baño completo, cocina, cuarto, servicio criados, $40.00. Se exigen referencias. Informes: Aguiar 19, bajos.
A-1 8186 17 Mar. 20

ALQUILO BAJOS, RAYO 31, entre Estrella y Reina, sala, zaguán, saleta, tres cuartos, baño completo intercalado, comedor, cocina, servicio criados .M-7763.
A-1 8168 17 Mar. 20

EN $25.00, ALTOS, ESTRELLA 11, entre Amistad y Aguila, sala, comedor, tres cuartos, baño y cocina. Puede verse de 2 a 5.
A-1 6165 17 Mar. 20

BAJOS MODERNOS, baratos, $20. con cuatro cuartos demás comodidades. Romay 25, media cuadra Monte. Abierto de 2 a 5. Librería Albela. U-5873.
A-1 8226 17 Mar. 20

CARLOS III NUMERO 221. Alquílanse lujosos altos, frente Colegio «La Salle», cerca Colegio «Angel de La Guarda», terraza, sala, recibidor, 5 habitaciones, baño, pantry, cocina. Telf. F-4784.
A-1 8264 18 Mar. 23

$35.00 NEPTUNO 342, altos, entre Infanta y Basarrate, cuatro habitaciones, una criados. Llaves e informes: J. número 199, entre 19 y 21. F-3959.
A-1 8170 17 Mar. 21

ALQUILO, DESAMPARADOS 50, altos. Precio de situación. Informes: Cuba 100. A-2596.
A-1 7948 14 Mar. 20

ALQUILO MODERNO y bonito segundo piso de Barcelona 2, muy próximo al Capitolio, Parques, Teatros y principales establecimientos de la Ciudad. Precio módico. Informan: Neptuno 113. Telf. M-1774.
A-1 8102 17 Mar. 27

ALQUILAMOS PISO con 2 grandes habitaciones, sala, comedor, una bitación chica, cocina baño moderno, calentador, mucha agua, altos "Palacio de las Corbatas", Salud y Galiano.
A-1 8199 17 Mar. 20

AGUIAR 20 (BAJOS). Se alquilan con sala, saleta, dos cuartos, baño intercalado, patio y cocina. Precio: $18.00. La llave e informes, en los altos.
A-1 8090 16 Mar. 22

SE ALQUILAN LOS BAJOS modernos, San Lázaro 218, compuestos sala, comedor, 2 habitaciones, baño intercalado completo, cocina gas, cuarto criados y gran patio. Informan: Monte 170. A-2066.
A-1 8124 16 Mar. 26

AYESTERAN 1-A., ESQUINA Infanta, altos modernos, sala, comedor, hall, tres cuartos, baño intercalado, cocina, cuarto y servicio criados. Informan: Telf. FO-2259. Llaves, bajos.
A-1 8143 16 Mar. 26

ALQUILO BARATO: INFANTA 99 esquina Benjumeda. Sala, comedor, dos cuartos amplios, baño intercalado, cocina gas, calentador, balcones dos calles, muy fresca. Informan: 1er piso. Telf. U-1737.
A-1 8163 16 Mar. 21

SE ALQUILAN CASAS
Maloja número 20, altos y bajos; Jesús Peregrino 34, altos y 66 bajos; Peñalver y Escobar, altos; Condesa 58, bajos. Informan: Rayo 1110.
A-1 8125 16 Mar. 25

ALQUILO, ZANJA NUMERO 12, esquina a Rayo, segundo piso, sala, comedor, dos cuartos, baño y cocina. Muy barato. Informan: I-1377. Llave en los bajos. Café.
A-1 8106 16 Mar. 23

SAN JOSE 7, ENTRE AGUILA y Galiano. Se alquila piso primero, sala, saleta, 3 cuartos, baño, cocina, cuarto y servicio criados, punto céntrico y acera brisa. Llaves en los bajos.
A-1 8079 16 Mar. 22

SE ALQUILA CASA MODERNA y barata, San Joaquín número 54, bajos, con sala, recibidor, 3 cuartos, baño intercalado, buenos patios. La llave al lado. Informan: M-7464.
A-1 7995 15 Mar. 25

ALQUILERES

1 CASAS

NEPTUNO 219, ENTRE Oquendo y Soledad. Se alquilan ventilados altos, moderno, sala, saleta, tres cuartos grandes, baño intercalado, terraza, comedor, cocina, servicio y cuarto criados. Llave, bajos.
A-1 8080 16 Mar. 22

SAN LAZARO NUMERO 330, bajos, casa sala, recibidnor, tres cuartos, patio, cuarto y servicios de criados. Precio: $30.00.
A-1 8270 18 Mar. 22

SAN LAZARO 341, FRENTE Calle M., Vedado, bajos, $29.00; altos, $28.00, con 4 cuartos, sala, saleta, comedor. Hay portero. Dueño: F-5471.
A-1 8084 16 Mar. 24

SE ALQUILA UN PISO de la hermosa casa de Barceiona número 10, fresco y abundante agua. Informes, en el mismo. Telf. FO-3403.
A-1 8028 15 Mar. 20

ALQUILO, VIVES 196, BAJOS, compuestos de dos habitaciones, comedor, cocina y demás servicios. Además, tiene un salón propio para establecimiento o depósito. Informes: Cuba 100. A-2596.
A-1 7947 14 Mar. 20

ALQUILO, VIVES 194 y 196, altos, compuestos de dos habitaciones, sala, comedor y demás servicios. Informes: Cuba 100. A-2596.
A-1 7950 14 Mar. 20

ALQUILO, SAN LAZARO 115, altos, compuestos sala, saleta, tres habitaciones, un cuarto azotea, cocina de gas y demás servicios. Informes: Cuba 100. A-2596.
A-1 7951 14 Mar. 20

SE ALQUILA LA CASA Campanario 171, la llave al lado. Informes: Manzana de Gómez, peletería La Bomba. Tlfnos. A-2989, A-6490. Alquiler: $15.00.
A-1 8154 16 Mar. 22

$25.00, SAN RAFAEL 117
Esquina a Gervasio, primer piso, sala, comedor, 2 habitaciones, baño intercalado, cocina y demás servicios modernos. Informan: Joyería «El Gallo». A-2738.
A-1 7946 14 Mar. 22

SE ALQUILAN, VAPOR 2-A., casi esquina a Marina, casas de dos habitaciones, baño, cocina, a $10.00. Llaves informes: San Lázaro 376, entre Aramburu y Hospital. U-5858.
A-1 7896 14 Mar. 24

VILLEGAS 111, PISO MODERNO, sala, recibidor, cuatro habitaciones, baño intercalado, comedor, pantry, cocina gas, servicio para criados. A-9745. Llaves. Edificio «Lavín».
A-1 7895 14 Mar. 29

SE ALQUILAN, VAPOR 43, entre Espada y Hospital, casas de dos habitaciones, baño y cocina, con luz, a $9.00. Llaves e informes: San Lázaro 376, entre Aramburu y Hospital. U-5858.
A-1 7898 14 Mar. 24

SE ALQUILAN, MAZON 35, entre Valle y Zapata, casas modernas de sala, comedor, 3 habitaciones, baño, cocina, servicio criados, $20.00. Llaves e informes: San Lázaro 376, entre Aramburu y Hospital. U-5858.
A-1 7897 14 Mar. 24

SAN LAZARO 288
Altos, bonitos y frescos, casi esquina Lealtad, antesala, sala, saleta, tres habitaciones, comedor, un cuarto alto y servicio. Precio: $40.00. Informes: Reina 82.
A-1 8177 17 Mar. 21

ALQUILO ALTOS, TENERIFE 69, sala, saleta, seis habitaciones, comedor fondo, baño completo, cocina y gran patio. Informan: Monte 170. Telf. A-2066.
A-1 7610 11 Mar. 21

CASAS BARATAS
Arbol Seco número 67, altos y bajos, entre Santo Tomás y Benjumeda, compuestos de sala, recibidor y cuatro habitaciones. Informan: Telf. U-1478.
A-1 7832 13 Mar. 28

ALQUILO, CORRALES 2-E., segundo piso, sala, saleta, comedor, 5 habitaciones, cocina, baño y servicio. Precio de situación. Llave e informes: Monte 15, «El Número 15». Tel. A-2803
A-1 7830 13 Mar. 21

EDIFICIOS «CAGICA». Alquilo casas modernas, baratas y habitaciones independientes a hombres solos, situadas Máximo Gómez, Matadero y Cristina, al lado Mercado Unico. Informes: Cristina 4-B., Taller de Maderas. M-3555.
A-1 8614 -60 1 Jun. 30

PALACETE, VICTOR MUÑOZ 14, (Sitios), lo mejor de la calle, pegado Angeles, nueva, estupenda sala, saleta, tres habitaciones, lujoso baño, $25.00. Informan: Cuba 90. Telf. A-7636.
A-1 8038 15 Mar. 22

a2 VEDADO

SE ALQUILA CASA de dos plantas, propia para profesional o numerosa familia, en la misma un sótano habitable, para corta familia. Calle 23 entre 18 y 20. Vedado.
A-2 8303 18 Mar. 26

SE ALQUILA MODERNO y cómodo chalet, calle 8 número 223, entre 21 y 23. Vedado. Precio reajustado. Puede verse. Dueño señor Samuel 17, esquina D.
A-2 8298 18 Mar. 20

LINEA 122, BAJOS, entre 8 y 10. Vedado. Jardín, portal, sala, cinco habitaciones, dos baños cuarto y servicio de criados y garage. $65.00. Informes: A-6420.
A-2 8325 18 Mar. 25

G. ESQUINA a 13. Avenida de los Presidentes, Vedado. Amplia y bien distribuida residencia, propia para clínica, colegio o familia numerosa. Puede verse de 2 a 5 p. m. Informes: Obispo 16.
A-2 8341 18 Mar. 25

CALLE N. NUMERO 26, altos, esquina 17 Vedado, jardín, portal, sala comedor, cinco habitaciones, baño completo. Llaves, en la misma. Informes. A-6420.
A-2 8336 18 Mar. 25

EDIFICIO CALLE H, número 184, entre 21 y 23 Vedado, con todo confort, casitas al estilo americano. Alquiler razonable. Informes el Portero.
A-2 8334 18 Mar. 25

M NUMERO 47, entre Línea y 17. Altos modernos, recibidor, sala, 3 cuartos, baño completo, comedor al fondo, cuartos, servicio criados, garage, alquiler reducido, llaves en los bajos. Informan: Aguiar 78 M-3617.
A-2 8355 18 Mar. 21

VEDADO I No 6 entre 9 y 11 se alquila casa con sala, comedor, 3 amplias habitaciones, baño completo, cuarto y servicios Informan: al lado.
A-2 8349 18 Mar. 21

CALZADA ENTRE J e I. Altos, modernos, vista mar. Sla, comedor, 2 cuartos closets, baño completo, cocina, calentador gas y garage. Alquiler reducido. Informa: encargado garage, Edificio Fausto.
A-2 8357 18 Mar. 21

17 ENTRE 10 Y 12, hermosísimo garage, con agua corriente, entrada totalmente independiente etc Precio $4.00. Informan: Goizueta. F-3937.
A-2 8350 18 Mar 24

LINEA No. 129, ALTOS
Esquina a 16 alquilo el alto derecha de esta moderna casa con cinco dormitorios, baño intercalado y demás servicios. Las llaves e informes en San Pedro No. 6. Dr. Arturo A. Vázquez. A-9619.
A-2 8421 19 Mar. 25

CALLE 15 ESQUINA a 2, Vedado, magníficos altos, con gran terraza cubierta y amplias habitaciones, próximo Colegio Americano y La Salle. Informan: Telf. F-5610.
A-2 8254 18 Mar 21

ALQUILERES

a2 VEDADO

SE ALQUILA RESIDENCIA brisa, Calle A. número 248, entre 25 y 27, Vedado, jardín alrededor, portal, terraza, vestíbulo, sala, recibidor, salón biblioteca, gran comedor, cuarto de toilette, pantry, cocinas, calentadores gas y carbón, piso y escalera marmol; altos, ancho hall, seis habitaciones, closets, 3 baños, terraza, garage para 2 máquinas, 2 cuartos y baño. Informes: F-2635, a todas horas.
A-2 8553 18 Mar. 23

CALLE 27 No. 9, VEDADO
Entre Hospital y Marina. Se alquilan cuatro pisos altos y uno bajo a precio reajustado con garantía satisfactoria. Las llaves e informes en San Pedro No. 6. Teléfono A-9619.
A-2 8420 19 Mar. 25

CALLE H No. 134
Entre 13 y 15. Vedado. Se alquila esta moderna y amplia casa con comodidad para tres familias. Las llaves pueden solicitarse al teléfono F-1296. Informes: San Pedro No. 6. A-9619.
A-2 8416 19 Mar. 25

SE ALQUILAN LOS ALTOS, Calle 23 número 246, tiene cinco cuartos y garage. Informan en la misma. Telf. F-2279.
A-2 8246 18 Mar. 22

1ª Y L., SEGUNDO PISO, muy fresco y amplio, saleta, sala, comedor, seis cuartos, terraza tres lados, 2 baños, pantry, cocina, cuartos criados, garage, servicios. Hermosa residencia de bellas vistas, $70.00. Informan en los bajos.
A-2 8166 18 Mar. 24

BAÑOS, CASI ESQUINA 23, casa 5 cuartos, sala, saleta, comedor, terraza, doble servicios. Telf. M-1174.
A-2 8279 18 Mar. 20

ALQUILO CASITAS mampostería, $8.00 a $10.00 mensuales, sala, 2 habitaciones, cocina, baño, a familias moralidad, muy higiénicas, 15 entre 18 y 20, Vedado, Pasage Vega.
A-2 8287 18 Mar. 20

CALLE H. NUMERO 9, entre Calzada y Nueve, altos o bajos, con garage, cinco habitaciones, dos baños ,intercalados, sala, recibidor hall central, comedor, 2 habitaciones y servicios para sirvientes, en cada planta. Construcción moderna. Llave en la misma. Informes: M-7598. Altos, $50.00; bajos, $55.00. Ultimo precio.
A-2 8304 18 Mar. 23

VEDADO BAÑOS y 17, edificio Menéndez, alquilo dos apartamentos, uno con cuatro cuartos, sala, comedor, cuarto criados, servicio y otro con dos cuartos, sala, baño, cocina, muy baratos.
A-2 8224 17 Mar. 27

ALQUILO MODERNOS altos, frente Vedado Tennis, Doce entre Calzada y Quinta. Portal sala, hall, cuatro cuartos, baño completo intercalado, pantry, comedor, cuarto y servicio criados y cocina. $35.00. Nunca falta agua. También amueblados. Dueño: F-5425.
A-2 8219 17 Mar 20

M. ESQ. A 19, ALTOS. VEDADO
Se alquilan estos altos, compuestos de sala, 5 cuartos, 2 baños, comedor, hall, 2 cuartos de criados garage con su cuarto, terraza al frente y costado. Alquiler $65.00. Informes: Telf. A-5205. Puede verse a cualquier hora.
A-2 8217 17 Mar 20

CALLE D. ENTRE 21 y 23, Vedado. Alquilo hermosa casa, 4 habitaciones y demás comodidades, frente a la brisa. Muy fresca. Llave al lado, de 1 a 4. Informes: Cerro 697. Telf. I-7701.
A-2 8194 17 Mar. 23

VEDADO, ALQUILO, (en lo más tranquilo y mejor), casa moderna, jardín, 4 cuartos, 2 servicios, 19 número 521, (bajos), entre 16 y 18. Llave, pasillo, Apartamento número 2; en el mismo edificio, casitas todo servicio (independiente). Precio de situación. Informes: Teniente Rey 77, 5 a 7 p. m. Telf. M-4014.
A-2 7188 17 Mar. 25

CALLE 15 ENTRE E y D bajos independientes, cocina y 3 baños familia con agua caliente. Salas comedor, grande, 7 cuartos familia, 2 cuartos, 2 baños criados, garage, patios. Cerca La Salle, Dominicas. Alquiler $60, reajustadísimo. Llave: Calle 15 esquina Baños. F-1226.
A-2 8153 16 Mar 20

SE ALQUILAN: ALTOS frescos, calle J. núm. 204, entre 21 y 23, compuesto de 3 habitaciones, sala, comedor, cocina, ba

ALQUILERES

NAVES-LOCALES

SOL 10, BAJOS, propios establecimiento o depósito. Informan 300. A-2596.
B-1 7949 14 Mar. 20

AL 21, MAGNIFICO salón de 24 de fondo, de frente y especialmente para estante. Llaves, en la Imprenta. Muralla 85. Telf. M-9093.
B-1 7500 10 Mar. 30

90 DIAS GRATIS
Cocina, Concha 24, entre Regla y Guasabacoa propio para industria a precio de sitio. Informan: M-3307, Benito. Llaguno.
B-1 7472 9 Mar 24

100.00, PARA industria o salón corrido, sin columnas. Acosta 95.
B-1 7453 9 Mar. 24

LLAVE PARA GAREGE, Tabaquerías, cualquier otra industria accesoria, dos habitaciones. Precio $30.00. Hornos núm. 5. Panadería. Informan: Telf.
B-1 7922 14 Mar. 20

APARTAMENTOS

NERO 98, ALTOS, Apartamento 3, esquina a Muralla. Piso moderno, 3 habitaciones, mercado, patio, cocina de gas: Muralla 14-A. Telf.
B-2 8242 18 Mar. 25

BUSQUE MAS
A ALQUILAR VEA EL
EDIFICIO PASEO
Paseo y 25, Vedado
ECONOMICO POR SU PRECIO
B-1 8227 17 Mar. 27

ADOS, SAN LAZARO 200 y 2, Alquilo Apartamentos completos, cuatro o seis habitaciones. También otros pequeños, con agua corriente. M-2863 y
B-2 8300 18 Mar. 23

GANGA
Cómodos y bien ventilados departamentos de 3 habitaciones. 23 esquina a M. Telf.
B-2 8116 16 Mar. 23

OFICINAS Y ALMACENES
Elevador eléctrico de pasajeros y carga
Oficios No. 40
Consta este edificio, de construcción moderna.
Cuerpo de cuatro pisos, con 700 metros aproximados. Fabricación sólida de ...
Es adecuada para grandes ... que pueden alquilarlo ... pisos. Se hacen las ... y adaptaciones necesarias al lujo que se desee.
Informes:
Rush Wall Company
Oficina No. 8
B-2 6637 2 Mar. 30

BIARRITZ», Calzada Vedado 1 e I. Alquilo frescos, ... altos, con sala, comedor, cuartos, baño, cocina. Precio a $40.00. Se exigen referencias.
B-2 8187 17 Mar. 20

APARTAMENTOS, recientemente pintados, modernos, ventilados y dos cuartos, sala, comedor, baño intercalado, cocina de criados. Precios rebajados «Padrón», Neptuno 251, ...
B-2 8216 17 Mar. 27

CLARA 80. ALQUILO apartamento moderno muy fresco, cómodo, barato, tres cuartos, sala, ... baño y cocina de gas y informes en el 63.
B-2 8067 15 Mar. 21

J. ESQUINA A 21
Apartamentos nuevos, cómodos, ...simos, excelente situación, vista, uno, dos, tres cuartos, sala, comedor, hermoso ... etc. Véalos. Informan.
B-2 8109 16 Mar. 20

APARTAMENTOS para Oficinas, bien situados a precios módicos. Se alquilan en la casa Tacón número 8. Informan en la misma. Telf.
B-2 7515 10 Mar. 20

DEPARTAMENTOS

APARTAMENTOS para familias, bien ventilados, con cocina, baño y ... todos los mismos. Gervasio 96, ... Neptuno. Informes, el Encargado.
B-3 8175 17 Mar. 20

PARELA 32, ENTRE San Miguel y San Rafael, primer piso. Alquiler departamento con frente a ... espléndido, para Consultorio ... Bufete para Abogado. Informan el mismo. Telf. U-3837.
B-3 8206 17 Mar. 22

HABITACIONES

HABITACIONES GRANDES Y ventiladas, luz, teléfono, frigidaire, servicio sanitario moderno, azotea, ropa, casa tranquila, orden, cerca paradero tranvías Vedado. Precios reducidos.
B-4 8356 18 Mar. 21

CALLE 22, HABITACION en azotea, piso, inmune contra ruidos, para solo. Informan, entre 3 y 5, bajos, $9.00 con luz; ...
B-4 8247 18 Mar. 22

HABITACIONES BARATAS y buenas, ventilación toda la noche, buena ... sanitarios, abundante agua y mucha limpieza, en ... Inquisidor 14.
B-4 8286 18 Mar. 20

ALQUILAN una o dos espléndidas habitaciones amuebladas. Prado número 4 Cárcel, casa de familia, conocida solvencia moral. Informan en la misma.
B-4 8179 17 Ab. 1

HOTEL "ABADIN", Cuba 86, calle Teniente Rey. Casa moderna, tranquila, habitaciones con corriente, amuebladas, criados, teléfono, baño caliente, desde ... Verdad. No comidas. A-5551
B-4 7812 13 Mar. 21

HOTEL "CUBA", seis pisos, Empedrado 42. Se alquilan habitaciones muy baratas. Alquiler rebajado mes. Elevador, luz, lavatorio, local en la planta baja. M-5113 y M-2515.
B-4 6465 28 Mar. 30

ALQUILERES

b4 HABITACIONES

VEDADO, LINEA 91, esquina Seis, alquilo espaciosa habitación, caben 3 personas; otra, propia matrimonio ambas lavabo corriente, baño al lado. Casa honorable. Magnífica comida. Precio reducidísimo. F-5632.
B-4 7373 8 Mar. 23

b5 CASAS DE HUESPEDES

¿QUIERE VIVIR COMODO y barato? Reina 83, esquina Manrique, «La Matancera», habitaciones vista calle, servicio, agua caliente. Precio matrimonio con comida, de $30.00 a $40.00 al mes. Hay teléfono.
B-5 8282 18 Mar. 26

EDIFICIO «ARECES», Prado 36, casa para familias. Departamentos y habitaciones con baño completo y todo servicio, a precio razonable.
B-5 7210 7 Mar. 23

b6 HOTELES

HOTEL "EDISON"
Neptuno 5. Lindando con el Parque Central. Cocina garantizada a cargo del dueño. El mejor roof garden, servicios privado modernos. Elevador permanente. Precio económico. Matrimonio desde $40.00. A-9041.
B-6 8306 18 Mar 22

Nuevo Hotel Luz
AMARGURA Y COMPOSTELA
Apartamentos y habitaciones para familias, con excelentes comidas, todas con baño. $25, $28, $30, $50, $60.
M-2395
B-6 7303 8 Mar. 22

HOTEL "MODERNO"
GRAN OPORTUNIDAD
En este hotel de Dragones 9, esquina Aguila, el último reajuste, habitaciones, con todo servicio para matrimonio con 3 comidas $45. Apartamentos como para 3 y cuatro de familia, con todos sus servicios privados, comidas a $25, y $30 por persona con estos precios tiene usted resuelto su problema, no se olvide Hotel Moderno. Frente a la compañía de Teléfonos. M-1773, A-1377.
B-6 7915 14 Mar. 24

HOTEL QUINTA AVENIDA. Zulueta 71, esquina Dragones. Departamentos matrimonios $30, $35. Habitaciones 1 persona $18, $20. Espléndida comida. Grandes reformas. Trato esmerado. Telf. A-1000.
B-6 7862 13 Mar. 23

Hotel-ROMA
AVISO
50% REBAJA
En los precios de hospedaje desde el día 1 de abril. O-Reilly esq. Aguacate. Telf. M-6944.

THE SAVOY
F. Y 15, VEDADO
TELF. F-6616
Situado en un lugar alto del Vedado. Con fácil y frecuente comunicación con la Ciudad y Repartos. Rodeado de jardines. Con 600 metros de hermosos portales. Las habitaciones tienen ventilación directa, closet y baño particular, con agua fría y caliente. Precios moderados. Incluyendo tres excelentes comidas al servicio de mesas, separadas para cada familia.
B-6 7250 2 Mar. 2

SE SOLICITAN

b9 Agencias de colocaciones

"LA MATANCERA"
A-7740. Sirve rápidamente cocineras, criados, toda clase de servidumbre y empleados de ambos sexos, con referencias. Calle Sol 111 Servicio permanente, a todas horas
B-9 7501 13 Ab. 11

CUALQUIER CLASE empleado que necesite, de oficina o para su casa particular, llama CUBAN AMERICAN EMPLOYMENT, tenemos muy buenas criadas, no importa sueldo que pueda pagar. Telf A-3343.
B-9 8390 19 Mar. 24

AGENCIA COLOCACIONES «BEERS», puede facilitar a usted criadas, dependientes o empleados, con las mejores garantías. Los 25 años de servicios, garantizan nuestro trabajo. AGENCIA AMERICANA «BEERS». A-3070.
B-9 8239 18 Mar. 25

s1 CRIADAS-CRIADOS

SE NECESITAN UN criado de manos y un chauffeur que tengan referencias, sueldo $20 el criado y $25 el chauffeur. Informan: Compostela 58, bajos.
S-1 8393 19 Mar. 21

SOLICITO CRIADA ENTIENDA cocina, duerma en la colocación y tenga referencias. Trato de 9 y media a. m. en adelante. San Julio 36, entre Santos Suárez y Santa Emilia.
S-1 8269 18 Mar. 21

SE SOLICITAN AGENTES de buen porte. Serán bien retribuídos. Presentarse: Oficios 12, Departamento 317, de 2 a 5.

s11 AGENTES-VENDEDORES

SOLICITO JOVENES AMBOS sexos para vender casas particulares, productos fácil venta, brillante comisión. Sansón, Villanueva 9, Jesús del Monte.
S-11 8314 18 Mar. 25

s14 SOLICITUDES-VARIAS

SE SOLICITAN PERSONAS
Que padezcan enfermedades de la piel ya sean recientes o antiguas y rebeldes a todo tratamiento y especialmente Linfangitis, para darle muestras o aplicaciones gratis, de «Acetolia Robaina». De venta en todas las farmacias. Enviaremos muestra por Correo, al recibo de 6 centavos (sels) Infanta 59 esq. Estrella.
S-15 7249 7 Ab. 2

SE OFRECEN

s1 CRIADAS-CRIADOS

SE OFRECE: muy buena criada de manos, española (25) sirve la mesa a la rusa y tiene buenas referencias. Un buen criado también. A-3070.
O-1 8240 18 Mar. 21

DESEA COLOCARSE UNA señora española, de criada de manos o cocinera, no le importa cuidar enfermos. Tiene recomendaciones. Informan: teléfono U-9774.
O-1 8394 19 Mar. 22

SE OFRECE CRIADA DE cuartos española, sabe cumplir bien con su obligación, ha trabajado en buenas casas de donde tiene referencias. Telf. A-3343.
O-1 8389 19 Mar. 21

SE OFRECEN

s1 CRIADAS-CRIADOS

JOVEN ESPAÑOLA: DESEA colocarse para los quehaceres de una casa, con referencias, dormir en la colocación. Pueden llamar al teléfono F-1997.
O-1 8391 19 Mar. 21

SE OFRECE UN BUEN criado de manos español, con buenas referencias de casas distinguidas, sin pretensiones, es fino y trabajador. Informan: Telf. F-2224.
O-1 8392 19 Mar. 22

DESEA COLOCARSE una joven española, para criada de manos o ayudar a los quehaceres de una casa, es formal y trabajadora, desea casa de moralidad. Informan: M-4707.
O-1 8384 19 Mar. 21

ESPAÑOL: DESEA colocarse de criado de manos, sabe su obligación tengo buenas referencias de familias distinguidas. Llamen al teléfono M-4016. Pregunten por Diego.
O-1 8378 19 Mar. 21

CRIADO ESPAÑOL, se ofrece para casa particular, práctico en el servicio de mesa, sirve bien a la rusa, con referencias de la última casa que trabajó. F-6212. Bodega.
O-1 7403 19 Mar 22

SE OFRECE UNA MUCHACHA fina de habitaciones y costura, sabe perfectamente trabajar y da informes de buenas casas. Teléfono M-7789.
O-1 8397 19 Mar. 21

DESEA COLOCARSE joven español, de criado o camarero o cualquier otro trabajo. Teléfono U-6760. Tiene referencias.
O-1 8427 19 Mar 22

SE DESEA COLOCAR una muchacha española para criada de mano o cuartos, es honrada y trabajadora. Telf. U-6668.
O-1 8180 17 Mar. 1

SE OFRECE UN BUEN criado de mano español, con buenas referencias de casas distinguidas, sin pretensiones, es fino y trabajador. Informan: Telf. F-6061.
O-1 8092 16 Mar. 20

SE DESEA COLOCAR una muchacha de color, para criada de mano; tiene referencias de buenas familias. Telf. F-3038. Llame de 9 a 6.
O-1 8196 17 Mar. 20

SE OFRECE BUEN CRIADO español, de servicio fino de comedor y ayuda de cámara; con buenas referencias de casas conocidas donde ha trabajado. Informan: Telf. U-6893.
O-1 8104 16 Mar. 20

s2 COCINERAS-COCINEROS

BUENA COCINERA española, de mediana edad, sabe la cocina criolla y española; tiene buenas referencias, hace dulces y no le importa ayudar limpieza, se ofrece para casa particular o comercio. M-5529.
O-2 8210 17 Mar. 20

SE OFRECE BUEN cocinero español, cocina criolla, española y francesa, repostería y pastelería, agradable sazón, limpio en su trabajo, hombre solo, sale al campo. M-4102.
O-2 8395 19 Amri. 22

SE OFRECE EXCELENTE cocinera repostera (35) española y otra alemana, con referencias de casas conocidas. A-3070.
O-2 8341 18 Mar. 21

SE OFRECE JOVEN española para cocinar y limpiar siendo corta familia, tiene buena presencia y muy buenas referencias. Telf. A-3343.
O-2 1388 19 Mar. 21

SE OFRECE COCINERA española, repostera, con referencias o para cocinar y limpiar. Teléfono A-5928.
O-2 8402 19 Mar. 22

SE OFRECE COCINERA repostera en general española, para casa de comercio o particular, con referencias, donde trabajó, sabe hacer plaza, no duerme en la colocación. Teléfono FO-2618.
O-2 8407 19 Mar. 22

COCINERA REPOSTERA, limpia trabajadora, sabe hacer de todo, en cocina. Informes de casas que ha trabajado, duerme fuera, no importa repartos, desea colocarse. Teléfono FO-7049.
O-2 8404 19 Mar. 21

COCINERO DE COLOR, práctico en su oficio, se ofrece a particular; buenas referencias, Jovellar y M., Escuela. Telf. U-6957. Preguntar por el Conserje.
O-2 8278 18 Mar. 21

COCINERO Y REPOSTERO asiático, entendido en su oficio, se ofrece para casa particular, es fino y limpio; buenas referencias. Informes: Telf. U-7902.
O-2 8103 16 Mar. 21

s3 MANEJADORAS

SE OFRECE JOVEN española para manejadora y criada de manos, es cariñosa con los niños y tiene buenas referencias. Telf. A-3343.
O-3 8387 19 Mar. 21

SE OFRECE UNA joven del campo formal para manejar o matrimonio solo. M-2729.
O-3 8400 19 Mar. 22

s4 CRIANDERAS

DESEA COLOCARSE de criandera, una señora española y manejar el niño; menos de $25.00 no se coloca. Telf. FO-2323. De 6 a 11 y 4 a 7.
O-4 8198 17 Mar. 20

s7 LAVANDERAS-LAVANDEROS

ESPAÑOLA: LAVANDERA que sabe lavar y planchar toda clase de ropa y driles desea lavar en casa particular. También hace limpieza. Tiene referencias. Informan: FO-2611.
O-7 8361 18 Mar. 21

SE DESEA COLOCAR una lavandera y cocinera; tiene buenas referencias. Teléfono M-4753.
O-7 8373 19 Mar. 22

s8 CHOFERES

CHAUFFEUR MECANICO, 20 años de práctica sin pretensiones, se ofrece para toda clase de trabajo dentro o fuera de la Habana. Llame al teléfono I-5795.
O-8 8322 18 Mar. 21

CHOFER ESPAÑOL, competente en cualquier marca, con buenas referencias y módicas pretensiones, ofrécese a particular o comercio. Teléfono U-5417.
O-8 8367 18 Mar. 21

COMPRAS

1 CASAS

COMPRO CASA VEDADO. Pago de contado, que esté de 12 a N. y de 25 a Calzada. Otra en La Habana, antigua. Tratos directos. P. Villoría. FO-2188.
C-1 8307 18 Mar. 21

3 FINCAS RUSTICAS

INTERESADO EN FINCA grande, cerca de La Habana, compro en efectivo o cambio por casas o solares. Informes, por escrito, DIARIO. «Finca». Apartado 1010.
C-3 8201 17 Mar. 20

v9 Muebles y Prendas.

U-4060: COMPRO MUEBLES. Liquido casas completas, objetos Arte, antigüedades, adornos, bronces, porcelanas, plata, columnas marmol, etc. Libros, oro viejo. Compro todo. Negocio rápido. Telf. U-4060.
C-9 7835 13 Mar. 23

DIARIODELAMARINA* DIARIODELAMARINA* DIARIODELAMARINA*

Con la garantía de que su solicitud llega a los hogares de miles de suscriptores

—PUEDE USTED POR:

20 CTS. DOS DIAS 25 PALABRAS
Alquilar, Vender, Comprar, Cambiar, Arrendar, etc. etc. etc.

Ofertas de: Oficinistas, Criados, Aprendices, etc. etc.

15 CTS. DOS DIAS 25 PALABRAS

Si le es urgente su solicitud, utilice la Pág. de ULTIMA HORA.

Departamento de Anuncios Clasificados
A-3333 Telfs. M-7911

DIARIODELAMARINA* DIARIODELAMARINA* DIARIO

COMPRAS

9 MUEBLES PRENDAS

M-3209: COMPRO MUEBLES, victrolas, pianos, objetos Arte, antigüedades, porcelana, oro, plata, baúles, maletas, neveras, máquinas escribir, coser, radios, ropa, escaparates antiguos, lunas manchadas. Compro todo. Telf. M-3209.
C-9 8267 18 Mar. 21

COMPRO MUEBLES, máquinas coser, escribir, burós, neveras, baúles, maletas, mamparas, divisiones cristal, efectos eléctricos, ventiladores, efectos cocina. Cambio bombillos. Negocio rápido. Avíseme. Telf. A-6620. Salud 3.
C-9 8203 17 Mar. 23

COMPRAMOS JOYAS, monedas, oro, plata y platino, inclusive rotas, pagando el mejor precio. Establecidos desde 1893. Buró de Pignoraciones, a interés reducido. Obrapía 105.
C-9 8139 16 Mar. 31

COMPRO ORO Y PRENDAS de oro, rotas o sanas. Pago los mejores precios. Avise: Telf. A-4412.
C-9 8036 15 Mar. 25

10 UTILES DE OFICINAS

PUPITRES: COMPRO y vendo burós, libreros, máquinas escribir, sumar, calcular, mimeógrafos, muebles oficina en general. Llame y véalos. Villegas 6. Telf. A-8054.
C-10 8276 18 Mar. 25

15 OBJETOS-VARIOS

A-4559: COMPRO BAULES, objetos Arte, muebles, antigüedades, ropa, oro, libros, pianos, neveras, burós, efectos clínicos, ropa hombre, porcelana. Pago bien. Negocio rápido. A-4559.
C-15 8344 18 Mar. 25

U-2530: COMPRO OBJETOS de Arte, (sanos o rotos), antigüedades, bronces, porcelanas, mármoles, marfiles, muebles, pianos antiguos, platos de títulos y de pared, vajillas, plata y oro. Pago bien y operación rápida. U-2530.
C-15 8127 16 Mar. 26

CAMBIOS

1 CASAS

POR CASA MAS CHICA, en el Vedado, cambio hermoso chalet moderno, en lo mejor del Reparto Mendoza, Avenida Mayía Rodríguez, jardín, árboles frutales. Informan: F-6631.
CC-1 8277 18 Mar. 26

CAMBIO HERMOSO CHALET
Por Bodega, Lechería o check de cualquier Banco. Costó $18,000.00, hace tres años, se valora en $6,000.00. Detalles: San Rafael y Oquendo, Café, de 1 a 4. Angel Alvarez.
CC-1 8021 15 Mar. 21

ARRENDAMIENTOS

1 CASAS

CARRETERA DE BEJUCAL, próxima a la Quinta Castellana, se arrienda o vende propiedad, 800 metros, mucha fabricación, árboles frutales, terreno para sembrar, buena agua. Dueño: Concepción 66 Lawton, A. Arés.
AA-1 8193 17 Mar. 21

3 FINCAS RUSTICAS

MAGNIFICO NEGOCIO
Por embarcarme arriendo en $2,500.00 anuales, el Balneario, Restaurant y Cantina de la Playa «Hawaiana» en Guanabo que dejó libre el año pasado más de $10,000.00. Es el mejor negocio para persona que pueda atenderlo, invirtiendo muy poco dinero. Acepto checks certificados. Sr. Medel. F-3594, de 2 a 4.
AA-4 8087 16 Mar. 20

VENTAS

1 CASAS

ASEGURE SU DINERO
Una propiedad es siempre negocio, cuando se invierte ventajosamente. Vea como puede adquirir casi regalado, una hermosa esquina con establecimiento, dos casitas y una accesoria, en Calzada muy transitada. Informan: Neptuno número 229, Ferretería.
V-1 8268 18 Mar. 22

VEDADO
Frente al Parque Menocal, casa moderna, 2 plantas, $12,000.00, acera de la brisa. Facilidades en el pago. Dinero Hipoteca 6 y medio por ciento. G. Delmonte. Habana 82. A-2474.
V-1 8273 18 Mar. 20

VENTAS

CASAS

VEDADO
$6,000.00 vendo una casa situada en una de las mejores calles, salas, comedor, 3 cuartos, techos monolíticos, es una ganga. Dinero Hipoteca 6 y medio por ciento. G. Delmonte, Habana 82. A-2474.
V-1 8272 18 Mar. 20

CHALET, VEDADO, $1,000.00 contado, nuevo, 3,000.00 más con facilidades, hermosísimo, jardín, portal, sala, comedor, tres cuartos, cuarto criados, garage, dos closets, gran baño. Telf. F-5397.
V-1 8284 18 Mar. 22

CHALET, $2,500.00, moderno, con facilidades de pago, construcción inmejorable, con garage, en lo mejor de Almendares, frente al tranvía. Costó $8,000.00. Propietario: F-5397.
V-1 8283 18 Mar. 22

POR TRASLADARSE sus dueños al extranjero, vendo hermosa y fresca casa, dos plantas y garage, Calle 12, Ampliación Almendares, en $7,850.00. Costó $24,000.00. Informan: Telf. F-2064.
V-1 8305 18 Mar. 23

SE VENDE LA CASA Calle G., entre 14 y 16, de la Ampliación de Almendares. Precio: $2,500.00. Con facilidades de pago. Informan, en la misma.
V-1 8257 18 Mar. 25

GANGA, VENDO, Zanja 2, casi esquina Gallano, casa tres plantas, modernas, comercio renta $100. Precio $10,500. Dejo $8,000 7%. Resto en plazos. Campanería. Aguiar 68. M-7785.
V-1 8369 18 Mar 20

VENDO SAN JOSE 52, cerca Campanario, antigua; mide 540 metros, propia para fábrica, depósito etc. Precio, $12,500; dejo hipoteca lo que quieran. Campanería, Aguiar 68. M-7785.
V-1 8370 18 Mar. 20

GANGA, VENDO NAVE moderna, calle Zanja, con frente por Salud 12 por 28; total, 350 metros. Propia para garage, depósito, fábrica, $4,000. Campanería. Aguiar 68. M-7785.
V-1 8371 18 Mar. 20

POCITO 48, CERCA Calzada Jesús del Monte, moderno, 10x42. Portal, sala, saleta, 3 cuartos comedor, servicio criados. Precio, $2,700. Dejo hipoteca $1,700. Campanería. Aguiar 68. M-7785.
V-1 8372 18 Mar. 20

MALECON, VENDO, casa 2 plantas, con 2 plantas por San Lázaro, 4 casa, cada una con sala, comedor, 3 cuartos baño, 600 metros, pueden rentas $150. Se regalan en $16.000. Costaron $62.000. Campanería. Aguiar 68. M-7785.
V-1 8368 18 Mar. 20

VENDO $2,500 ESPLENDIDA casa, Gervasio 67, entre San Rafael y San Miguel. Sala, dos habitaciones, comedor, cocina, patio. Puede verse, está vacía. Alberto Cuervo. Obispo 59, altos. Teléfono M-1537.
V-1 8362 18 Mar. 20

GANGA. VENDO EN LO mejor de la Ampliación de Almendares, en la calle 11 entre 2a., y 3a. Avenida, 230 varas de terreno con dos cuartos, cocina y servicios, fabricación de mamposteria y techo de tejas, lo doy por menos de lo que cuesta el terreno, en Mil doscientos pesos y dejo parte a pagar diez pesos mensuales. Informa: José Fuertes, San Juan de Dios No 19, teléfono A-9015.
V-1 8316 18 Mar. 25

SE VENDE, EN LO MEJOR de 17, esquina fraile, moderna casa, dos plantas. Precio: $13,000.00. Informan: 17 núm. 249.
V-1 8172 17 Mar. 21

LO MAS SEGUNRO PARA SU DINERO
Lo más seguro para su dinero
Casas, hipotecas, fincas, cuando se sabe aprovechar la oportunidad, como estas.

VEDADO, 17 residencia 6 cuartos, 2 baños, un solar $20,000; palacete entrada del Vedado, esq. $35.00; Línea a la entrada, 7 cuartos, $20.000, próxima a Línea J chalet 4 cuartos, 2 garages $8,500, próxima a 23 y D, 4 cuartos, garage $6500.

LA SIERRA: magnífico chalet esquina frente parque línea ómnibus, costó $25,000, $9,000; otra lindísima casa una planta, finos decorados, 4 cuartos, garage $6,500.

REPARTO MIRAMAR: preciosa residencia 5 cuartos, 2 baños, $13,500; 5a. Aved. esquina fraile, chalet $22,000, próxima a 5a Ave. casa 4 cuartos, garage $8,000.

SANTOS SUAREZ, esquina fraile dos plantas, garage para cada planta, costó $25,000, $8,500, antes de hacer su compra véame. Gerardo Mauriz, Empedrado 30. M-7586, FO-7815.
V-1 8215 17 Mar. 23

VENTAS

1 CASAS

VENDO $3,000, CASA moderna, decorada, portal, sala, recibidor dos habitaciones, baño intercalado, comedor, cocina, patio. Libertad 8, entre Párraga y Felipe Poey. Llamar: Alberto Cuervo. Obispo 59. Telf. M-1537.
V-1 8359 18 Mar 23

REPARTO LA SIERRA. Vendo regia casa, sin estrenar. Precio: $2,800.00, $500.00 y $25.00 mensuales, capital e interés, 6 por ciento anual. Directamente su dueño informará. FO-2212, Rodríguez.
V-1 8301 18 Mar. 21

MENDOZA, VIBORA
Chalet $4,200.00. Costó: $12,500.00, jardín, portal, sala, hall, 5 cuartos, 2 baños, garage, pasillos laterales y traspatio. Véala hoy. Quintana, Chacón 23. A-7733.
V-1 8150 16 Mar. 20

SE VENDE CASA SIN terminar, situada Alcalde O-Farrill casi esquina Estrada Palma, son 1,000 metros terreno, 500 fabricados. Se cambiaría por terrenos. Informes: M-2781.
V-1 8308 18 Mar. 21

INVIERTA SU DINERO. Vendo en $6,000.00 dos casas libres de gravamen, de agua, contribuciones y aseguradas en $5,000.00, Acosta 78 y 80. Informes: FO-7078.
V-1 7872 14 Mar. 24

2 SOLARES

ADQUIERA MAGNIFICA parcela para su residencia en Avenida de los Presidentes, de 23 a 27, facilidades como usted no podría esperar. Pida Informe a J. Posse. 27 No. 230 entre F y G.
V-2 8318 18 Abril 17

SE VENDEN 12,000 metros, terreno, Country Club Park, Avenida Oeste Río, tienen casa habitable, mucho arboladd, luz, aceras, agua, teléfono. Precio situación. Informes: M-2781.
V-2 8309 18 Mar. 21

SOLAR PLANO de 14 x 47, en lo más céntrico de Marianao. Calle de doble línea, se vende o cambia por casa o hipoteca. Facilidades. Informan: Telf. FO-7568.
V-2 8259 18 Mar. 21

GRAN SOLAR, VEDADO, por $1,500.00 libre de gravamen, bien situado, a 30 metros de Calle 23, acera sombra, con plano para fabricarlo. Propietario: F-5397.
V-2 8285 18 Mar. 22

SANTA AMALIA, Con $450.00 contado, resto plazos o hipoteca, hermoso solar esquina, 1,930 varas. Precio situación, San Ignacio 53.
V-2 8151 16 Mar. 22

2 SOLARES REGALADOS, uno Calle Montoro, próximo Carlos III, a $5.00 la vara; otro Loma Chaple, brisa, con 20 varas frente, $1.80 vara. Admito cheques. Informan: Telf. F-2225.
V-2 8176 17 Mar. 22

2 SOLARES REGALADOS, uno Calle Montoro, próximo Carlos III, a $5.00 la varaá otro Loma Chaple, brisa, con 20 varas frente, $1.80, vara. Admito cheques.
V-2 7529 10 Mar. 20

3 FINCAS RUSTICAS

SE VENDE FINCA DE RECREO o se arrienda, con muchos árboles frutales y agua muy buena. Informan, en el kiosco de la «Curva Cantarranas» y en Dragones 13.
V-3 8234 18 Mar. 21

4 ESTABLECIMIENTOS

VENDO LECHERIA, salón billares, Calzada muy comercial, $2,000.00. Doy facilidad pago. Algo bueno verdad. Cuenya, Monte y Someruelos, Café.
V-4 8233 18 Mar. 21

TALLER CENTRO DE LA Habana. Negocio para hombre que sea mecánico, taller en marcha, torno y taladro y herramientas. Dejando $200 en contratos de igualas de motores eléctricos, $400 de trabajos extras. No se hace el negocio hasta que dicho comprador esté corriente. El dueño del taller estará con el comprador de 4 a 6 meses, hasta que el comprador se de cuenta que no se le engaña. Para condiciones de compra, escribir: DIARIO DE LA MARINA. M. J.
V-4 8214 17 Mar 20

VENDO CAFE-LECHERIA
Esquina, extensa barriada, montado a todo gusto, ideal para dos jóvenes ansiosos hacer dinero, $700.00. Urge su venta por pronto viaje. Cuenya, Monte y Someruelos, Café.
V-4 8195 17 Mar. 22

SE VENDE LA MEJOR Tintorería de La Habana, mucha clientela y toda maquinaria moderna, «La Toja», San Nicolás 60.
V-4 8202 17 Mar. 20

VENDO FONDITA, CERCANIAS Capitolio, sitio céntrico, cómodo. Alquiler ideal para matrimonio buscarse la vida, $12.00 a $14.00 diarios carta. $175.00. Cuenya, Monte y Someruelos. Café.
V-4 8144 16 Mar. 25

6 AUTOMOVILES-ACCESORIOS

BABY MARMON
Cinco pasajeros, del 29, perfectas condiciones, gomas nuevas y chapa particular, se vende o cambia, puede verse a todas horas en el garage. Blanco 16 y 18.
V-6 8294 18 Mar. 21

GANGA: $125.00, VENDO «Chevrolet» cerrado, cinco pasajeros, buenas condiciones. Puede verse, de 10 a 4, en Línea 79, (altos), entre 2 y 4, Vedado.
V-6 8261 18 Mar. 20

SE VENDE UN «FORD» de cuatro puertas, del 30, en $400.00. Está en perfectas condiciones mecánicas, pintura, etc. Informa: Guillermo Suero, Oficios 16. Telf. A-5916.
V-6 8256 18 Mar. 21

SE VENDE «CHEVROLET» 1932, cinco pasajeros, dos puertas, tipo coupé-sport, nuevo, $500.00 casch. Calle 29 número 38, entre A. y B., Vedado.
V-6 8183 17 Mar. 20

SE VENDE CUÑA DODGE Brothers, de cuatro pasajeros, moderna, pintura de fábrica, seis gomas nuevas. Informes: U-4985. Para verla: Quinta Avenida y 4, Reparto Miramar.
V-6 8122 16 Mar. 24

7 MAQUINARIAS

ALTERNADORES, DINAMOS, motores de gasolina, petróleo y eléctricos, de todas clases, bombas, reparaciones. Rastro El Bobo. Infanta, entre San Miguel y San Rafael.
V-7 7859 13 Mar. 23

v9 Muebles y Prendas.

VENDO ELEGANTISIMO juego cuarto Arte Moderno, 3 cuerpos, coqueta novedad, color nogal, $40.00; recibidor, caoba, rejilla laterales, $18.00; nevera, sillones y otros muebles más. Precios situación. Sitios 37.
V-9 8295 18 Mar. 21

OBJETOS DE ARTE, propios para regalos de distinción. Vendemos a precios ínfimos, 'La Predilecta", San Rafael y Oquendo, porcelanas, bronces, marfil, marmol, plata, platos de títulos y muchas antigüedades.
V-9 8128 16 Mar. 26

MUEBLES EN GANGA
Juegos de cuarto. Arte Moderno $4.00 mensuales. Comedor, caoba, último estilo, $3.00 mensuales. Sala o recibidor, modernísimos, $3.00 mensuales. Juego cuarto, tres cuerpos, caoba, últimas creaciones, $5.00 mensuales. Precios muy bajos.
GRANDES FACILIDADES U-5427.
"LA EMINENCIA", NEPTUNO 188
V-9 5701 19 Mar. 21

VENTAS

v9 Muebles y Prendas.

POR EMBARCARME: Por lo que ofrezcan: 1 juego de sala, 1 juego de comedor completo, 2 sillones de portal, todo flamante, Gloria 40, bajos, de 11 a 2 y 7 a 9 p. m.
V-9 7848 13 Mar. 19

OBJETOS DE ARTE
Vendemos preciosos jarrones, porcelanas muy finas, figuras bronce, marmol y marfil; lámparas bronce, de comedor y sala; muebles antiguos y modernos, a precios increíbles. «Los Tres Hermanos», Consulado 94 y 96. A-4775.
V-9 8035 15 Mar. 22

SE VENDE UN JUEGO de sala; un escaparate cedro, tres lunas; un radio chico y una victrola. Todo en $60.00. 27 número 76, entre L. y M.
V-9 7996 15 Mar. 9

MUEBLES DE TODOS estilos, especialmente Arte Nuevo y fabricación rápida a elección del cliente, con grandes rebajas, al contado y con facilidade de pago. Tenemos comprador para sus muebles, en cambio por los nuestros, y liquidamos a como quiera todos los atrasados. Alquilamos, incluso los de lujo, dándole opción a comprarlos, con la mitad de rebaja. La Casa Ruisánchez, (que anuncia la verdad), Angeles 13, esquina a Estrella, (del 25 al 31). Telf. A-2024.
V-9 6600 2 Mar. 31

NECESITO VENDER a la mayor brevedad mis muebles, cuarto, sala, comedor y demás adornos. (Me urge). Concordia 31 altos, esquina San Nicolás.
V-9 7341 8 Mar. 23

«UNA CASA COMPLETA» de muebles y lámparas, $10.00 mensuales: Un juego cuarto, juego comedor juego sala, nevera, 3 lámparas, 2 sillones-portal, 1 cama-niño, 1 fiambrera. Todo: $10.00 mensuales. Libre conducción. Ventas a plazos, a toda la Isla «La Comercial». Neptuno 153.
V-9 7885 13 Ab. 12

¡ASOMBRESE! JUEGO CUARTO, sala, comedor, $1.00 semanal, sin dinero fondo, ni fiador, «La Predilecta», San Rafael 171, entre Oquendo y Marqués González; juegos cuarto, $25.00; sala, $10.00; camas, $3.00. Facilidades pagos. Alquilamos, cambiamos, reformamos, guardamos muebles.
V-9 7439 7 Abr. 8

UNA CASA COMPLETA, $15.00 mensuales. Juegos sala, comedor, cuarto, nevera, 2 lámparas, mesa-teléfono, 2 sillones-portal 1 cama-hierro, 1 flambrera, 1 sombrerera y 1 mesa-escritorio. Todo: $15.00 mensuales. Libre conducción. Ventas a plazos, en toda la Isla. «La Comercial» Neptuno 159.
V-9 7886 13 Ab. 12

10 UTILES DE OFICINAS

Muebles de Oficina
Ventas, Compras, Cambios. Archivos. Cajas seguridad, armarios, máquinas escribir, sumar, calcular tarjeteros Kardex, adresógrafos, mimeógrafos, bufetes, sillas, libreros, ventiladores. Cuanto necesite una oficina. Compostela número 53. A-7744.
V-10 8323 18 Mar. 25

MAQUINAS DE ESCRIBIR, archivos, burós, desde $5.00; libreros, sumadoras, calculadoras, mimiógrafos mesas de todos tamaños. No repare precio. Véalos, Villegas 6. A-8054.
V-10 6948 10 Mar. 22

11 INSTRUMENTOS DE MUSICA

REGALO ORTOFONICA «Víctor», lujoso gabinete, parada automática, con discos, $8.00; «Singer», gabinete, con sus piezas, $8.00; radio «R. C. A.» con mesa Renacimiento, menos de $18.00. Sitios 37.
V-11 8297 18 Mar. 20

SE VENDE UN PIANO muy bueno se da muy barato y con facilidad en el pago. Monte 18 Casa de Música.
V-11 8225 7 Mar. 9

PIANOS «LA PREDILECTA». Realizamos gran cantidad de pianos, a precios reducidísimos, por necesitar el local. Una visita y se convencerá, «La Predilecta», San Rafael y Oquendo. U-2530.
V-11 7839 13 Mar. 23

PIANO ALEMAN, de alta calidad, pocos meses de uso, se da en precio de quiebra, casi regalado. Venga, vea y pensará: ¿Quién dijera esto? Dragones, frente Teatro «Martí».
V-11 7629 11 Mar. 19

AFINE SU PIANO O PIANOLA, por $2.00. Absoluta garantía, Virgilio Fernández, procedente de grandes fábricas europeas. Vendo un Radio Fonógrafo. Muy barat

Antes de fin de mes, Roosevelt comenzará a desarrollar su plan de economías

La reducción de los gastos en $200.000.000, primer paso para nivelar los presupuestos

Tan pronto el Congreso comience a discutir el programa agrícola, que tantas esperanzas ha hecho concebir al Jefe del Ejecutivo, será objeto de gran número de enmiendas

WASHINGTON, marzo 19. (AP) —El presidente Roosevelt espera comenzar hacer uso de las facultades que le ha dado el Congreso para hacer economías antes de fines del presente mes.

Confía en reducir los gastos en 500.000.000 de pesos como primer paso hacia la nivelación de los presupuestos.

El programa de economías incluye el ahorro de 280.000.000 de pesos en las compensaciones a los veteranos; 120.000.000 de pesos en sueldos a los funcionarios públicos y 100 millones de pesos por medio de la reorganización de las agencias del gobierno.

Además, el presidente espera que los ingresos aumenten en 125.000.000 de pesos con el impuesto sobre la cerveza y 150.000.000 de pesos con la reanudación del impuesto sobre la gasolina.

En la presente semana enviará un mensaje al Congreso conteniendo un programa para la repoblación forestal, con el cual espera poder dar trabajo a 200,000 hombres.

Es posible que todas las reducciones presupuestales se pongan en vigor el mes de abril próximo.

El senador Wagner de New York presentará mañana tres proposiciones de ley para la liberalización de las reglas de la Corporación de Reconstrucción Financiera a fin de permitirle que inicie inmediatamente un programa de construcción en gran escala; para establecer un sistema de oficinas de empleados coordinaras nacionalmente y para establecer el sistema del seguro contra el paro en los Estados Unidos.

ENCONTRARA OPOSICION EN EL SENADO EL PROGRAMA AGRICOLA

WASHINGTON, marzo 19. (AP)— El programa de auxilio a la agricultura del presidente Roosevelt será objeto de una numerosa serie de enmiendas tan pronto como el Congreso comience a discutir la medida que tantas esperanzas ha hecho concebir al Jefe del Ejecutivo.

Entre los jefes congresionales existe una gran variedad de opiniones sobre la legislación agraria, lo que impedirá que el programa se apruebe con la celeridad de otras recomendaciones del Ejecutivo así como que lo sea por unanimidad.

Los amigos del programa confian en que el programa estará en manos de la Comisión mixta para fines de semana.

El representante Byrns, jefe de la mayoría de la Cámara, dijo que espera que el programa estará aprobado para el martes por la noche.

El presidente Smith de la Comisión de Agricultura del Senado dijo que ésta se encuentra dispuesta a actuar rápidamente, pero se da por seguro que tan pronto como el proyecto llegue al hemiciclo del Senado, caerá sobre él una tormenta de enmiendas.

Un grupo de senadores trata de que se agregue a los artículos enumerados en el proyecto otros como trigo, algodón, maíz, arroz, tabaco, cerdos, ganado ovejas leche y sus productos. Otros por el contrario, intentan reducir el número de productos.

EL AGRICULTOR AMERICANO ESTA MEJOR QUE EL HOMBRE DE LAS CIUDADES

DOYLESVILLE, Pa., marzo 19. — (AP)—Hebert D. Allman, presidente de la Escuela Agraria Nacional, hablando hoy en los ejercicios de graduación de los alumnos de este año, manifestó que el agricultor americano, a pesar de las dificultades económicas que está atravesando, todavía está en mejor situación que los residentes de la ciudad, y no quiere limosnas.

«No crean todo lo que se dice sobre la mala situación de los agricultores»—dijo Allman—«Como es natural se ve afectado por la depresión, pero cuando mejoren los tiempos, también vendrá prosperidad para los agricultores. Optimísticamente creemos que la enérgica actuación de nuestro presidente aliviará la situación».

LOS ALGODONEROS CENSURAN EL PLAN AGRICOLA DE ROOSEVELT

WASHINGTON, marzo 19 AP.—Un severo ataque contra el programa de auxilio agrario expuesto por el gobierno de Roosevelt, fué lanzado esta noche por un comité especial, representativo de la Liga Algodonera Americana.

A raíz de una serie de conferencias efectuadas en un hotel de esta Ciudad, el Comité dió a la publicidad un amplio informe, declarando que «las personas que han participado en la redacción de las cláusulas del programa agrícola, que se refieren a la industria algodonera, no tienen experiencia alguna, y no son competentes para resolver el problema».

«En lo único que tienen experiencia —dice el informe es en la preparación de propaganda y en los métodos políticos necesarios para que puedan seguir disfrutando de grandes salarios pagados por las organizaciones agrarias, e indirectamente por el Tesoro de los Estados Unidos.»

«Según las cláusulas de la medida agraria, el agricultor se convierte en un verdadero esclavo, dominado completamente por el secretario de Agricultura. Todos sus actos estarán gobernados desde Washington, desde donde se le ordenará lo que tiene que sembrar, cómo lo ha de sembrar y a qué precio lo ha de vender.

«Tenemos la certeza de que el agricultor, una vez que se dé cuenta exacta de lo que significa la nueva medida, se negará a cooperar con el gobierno.

UNA AVIADORA SE FRACTURA LA QUIJADA

Dos pasajeros resultaron heridos también al caer un avión que hacía acrobacias

KNOXVILLE, Tennessee, marzo 19 AP.—Mrs. Betty Lund Steele, conocida aviadora acrobática, sufrió la fractura de la quijada, y dos pasajeros resultaron heridos uno de ellos gravemente, cuando el aeroplano cayó hoy en McGhee—Tyson, donde estaba realizando un programa de acrobatismo.

Barney Forester, de 27 años, empleado en un periódico de Knoxville, tiene fracturado el cráneo y lesiones internas. Los médicos creen que no se salvará. Wallace Boulineaux, también empleado del periódico, recibió lesiones leves.

Cuando Mrs. Steele había alcanzado una altura de 150 a 200 pies el motor dejó de funcionar, cayendo rápidamente a tierra.

Mrs. Steele es viuda del aviador Freddie Lung, que murió en Lexington hace dos años.

EN CHECOESLOVAQUIA, LOS SOCIALISTAS HAN TENIDO GRAN AUMENTO

CHEB, Checoeslovaquia, marzo 19. —AP.—Los socialnacionalistas alemanes ganaron hoy 17 de los 42 mandatos que se discutieron en las elecciones municipales de esta ciudad, situada cerca de la frontera alemana.

En las elecciones anteriores solamente habían sacado ocho concejales.

Los socialdemócratas bajaron de 13 a 7 puestos.

Dos administradores fiscales de S. W. Stranss and Comp. renunciaron a sus cargos

NUEVA YORK, marzo 19.—AP.— Después de anunciar que la situación financiera de la conocida firma de S. W. Straus and Company era muy difícil, y que su capital era de solo $29.000, Robert Moses y William M. Carder, renunciaron sus puestos como administradores fiscales.

Al presentar su renuncia, manifestaron que se vieron imposibilitados de obrar en beneficio de la compañía, que ha vendido bonos por valor de $380.000.000 a muchos miles de inversionistas.

HITLER VA A LA APERTURA DEL REICHSTAG

Potentes amplificadores harán oir los discursos en los barrios capitalinos

BERLIN, lunes marzo 20 AP.— El canciller Adolfo Hitler, que se halla actualmente en la ciudad de Munich, regresará hoy a Berlín, por aeroplano, para poder asistir el martes a la sesión inaugural del nuevo Reichstag.

Hitler regresa de Munich sin haber terminado las gestiones para la formación del gabinete bávaro, las cuales terminará después de la sesión del Reichstag, que no se espera dure hast fin de semana.

Tanto el doctor Gobbels, Ministro de Propaganda, como el Jefe de la Policía de Potsdam, hicieron públicas hoy varias proclamas pidiendo al pueblo que participase «con dignidad» en las solemnes ceremonias de la reapertura del Reichstag.

Los discursos pronunciados en el Reichstag serán oídos en varios barrios de la ciudad, por mediación de potentes amplificadores.

No hay cuartos vacios en los hoteles de Berlín, pues han llegado varios miles de visitantes del interior.

MURIO EL PERIODISTA PERUANO, SEÑOR URETA

LIMA, Perú, marzo 19.—AP.—Ha fallecido anoche el conocido escritor y periodista peruano don Alejandro Ureta.

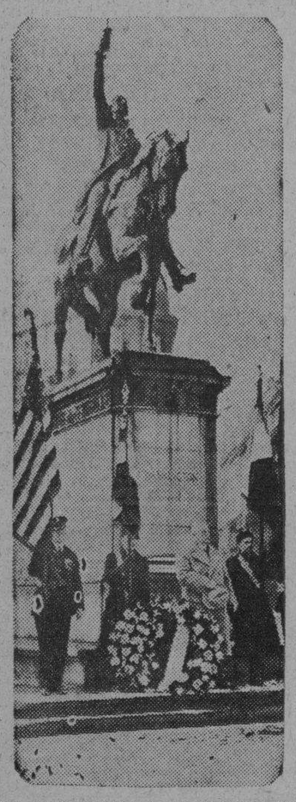

UN HOMENAJE A WASHINGTON En París, el día del 210 natalicio de George Washington, en torno al monumento erigido al Padre de la Patria norteamericana, se congregaron los veteranos de la Guerra Mundial para rendirle tributo de admiración y respeto a su memoria.

EDWARD G. ROBINCON EL ACTOR Y SU ESPOSA TUVIERON UN HEREDERO

NUEVA YORK, marzo 19.—AP.— La señora del conocido actor cinematográfico Erward G. Robinson, dió a luz hoy un varón de ocho libras de peso. La señora de Robinson, de soltera era Miss Gladys Lloyd, compañera de Robinson en varias producciones teatrales.

CHARLES CHAPLIN, HIPICO

Charlie, cuando le ganó el pleito a Lita Grey -aquél famoso pleito por si los hijos de ambos ingresaban o no en el cine- volvió a viajar, quizás si en busca de olvido para este nuevo disgusto que el Destino deparó al hombre que sabe de todas las glorias. Y por donde quiera que pasa lo colman de honores. Vedlo descendiendo de la cabina del «stewards» el día que en su homenaje se corrió en el hipódromo de Aguas Calientes el «Charles Chaplin Handicap».

Hoy discutirá la Cámara francesa el pago de $19 millones a EE. Unidos

Richard, autor de la moción, se muestra confiado en que será aprobado el pago sin discutir

En casi todas las poblaciones francesas se han efectuado ayer manifesatciones de protesta contra los impuestos que acaban de implantarse, teniendo que intervenir las fuerzas

PARIS, marzo 19. (AP.) El pago de las deudas de guerra probablemente se discutirá mañana en el consejo de ministros francés.

La cuestión ha ganado repentinamente actualidad con motivo de la moción presentada en la Cámara por el diputado radical socialista René Richard, pidiendo que se pague la suma de $19.000,000 que como principal e intereses se debía a los Estados Unidos el 15 de diciembre. La moción de Richard fué presentada a la Cámara ayer.

La conducta del diputado ha adquirido significación desde que se supone que Richard había presentado la moción con el consentimiento del exprimer ministro Edouard Herriot.

El periódico semi-oficial «Le Temps», cautelosamente observa que el pago como gesto para propiciar a los Estados Unidos o como regalo en los presentes momentos, es indigno de los pueblos grandes.

M. Richard dijo hoy que está seguro de que su moción será discutida inmediatamente y confía en que, a la postre, será aprobada.

«Me coloco en el terreno de la oportunidad—dijo— viendo que las cosas han cambiado considerablemente desde el pasado diciembre.

«Además, tenemos un deber moral en ello. Las posiciones respectivas de Francia y los Estados Unidos son muy importantes para permitir que una falta de comprensión las enturbie.

«Creo que la solución propuesta será útil para ambos países. Confío que la Cámara aprobará la proposición sin discutirla».

MANIFESTACION DE CONTRIBUYENTES DISUELTA

RENNES, Francia, marzo 19. AP. Los gendarmes y la guardia republicana montada cargaron hoy contra una manifestación de contribuyentes organizada después de un mitin que celebraron para protestar de los nuevos impuestos.

Veinte individuos que habían sido detenidos, quedaron poco más tarde en libertad.

Se han celebrado manifestaciones de protesta contra los nuevos impuestos en casi todas las poblaciones francesas, las cuales se desenvolvieron pacíficamente, registrándose pequeños desórdenes en Nantes, Reims, St. Quentin y Tours.

DESORDENES DE LOS JUDIOS EN NEW YORK

Más de 1,500 personas se reunieron para protestar por la conducta alemana

NEW YORK, marzo 19. (AP) — Veinte policías de uniforme y 10 detectives fueron llamados para restablecer el orden en un hotel de Times Square esta noche, cuando una muchedumbre, compuesta por más de 1,500 personas, trató de asistir a un mitin del Congreso Judío-Americano, con el fin de protestar contra la campaña anti-hebrea que se está desarrollando en Alemania.

El mitin estaba dispuesto para el gran salón de baile del hotel, que tiene capacidad para 500 personas. Muchos cientos de personas llenaron los salones y corredores del hotel, y cuando se vieron obligados a salir del edificio, se congregaron en grandes grupos en Broadway.

Los delegados que asistieron a la conferencia nombraron una comisión de 100 para dirigir el movimiento de protesta.

Como primer paso en el programa, se ha citado a todos los judíos de los Estados Unidos, para asistir a una serie de mitines públicos que se efectuarán en todas las ciudades importantes.

HALLORAN COMPARECERA DE NUEVO EN EL JUICIO CONTRA MRS. RUTH JUDD

PHOENX, Arizona, marzo 19.—AP. —John J. Halloran, acaudalado hombre de negocios de esta ciudad, ha sido citado para comparecer en el «juicio de clemencia» de Mrs. Winnie Huth Judd, que se reanudará mañana.

En los primeros días del juicio Mrs Judd contó cómo se había desarrollado el crimen en la casa de Mrs. Leroi y Miss Samuelson, las dos víctimas.

Mrs. Judd fué condenada, por la muerte de Mrs. Leroi, a ser ejecutada el día 14 de abril, que cae en Viernes Santo.

Nancy Carroll está considerada como una de las artistas más elegantes de Hollywood. Une a su extraordinaria belleza una distinción nata y un buen gusto electivo para su indumentaria que le han conquistado, merecidamente, ese título. Vedla luciendo uno de sus originalísimos modelos, uno de esos modelos que ella misma diseña para la admiración de todos. Es de crepé negro con vueltas de satín. Es, digámoslo de una vez, una verdadera maravilla.

Las gestiones para unir a Hitler con Daladier decidirán del desarme

Piccard, el explorador de la estrastosfera, visitó recientemente, en Akron, al comandante Alger H. Dresel, designado jefe de la nave aérea en construcción que hará «pendant« con aquel gigantesco dirigible — «Akron» — que asombró a la Habana no hace mucho. Y mientras hablaban de lo que hay «más allá de las nubes», el fotógrafo de la A. P. perpetuó la entrevista.

SE INSTRUYE AL PUEBLO ALEMAN PARA DEFENDERSE CONTRA ATAQUES AEREOS

DUESELDORF, Alemania, marzo 19. (AP).—La sociedad de «Protección Aérea» ha comenzado a dar instrucciones al pueblo sobre la mepor manera de defenderse en el caso de un ataque aéreo.

Este proyecto es parte de un plan que está en boga en muchas ciudades alemanas. En Berlín, la mencionada sociedad ha dado instrucción a muchas mujeres sobre el mejor método de salvar a sus familias en el caso de un ataque de gases asfixiantes.

Se reconoce por los observadores que Francia y Alemania son las dos naciones de las cuales depende que obtenga éxito satisfactorio la Conferencia del Desarme, en Ginebra

WASHINGTON, marzo 19. (AP.) Los círculos oficiales americanos expresan hoy gran desconfianza en que como resultado de las conferencias entre los primeros ministros MacDonald de la Gran Bretaña y Mussolini de Italia sea posible que el mundo se aleje del camino de la guerra.

El evidente acuerdo entre los jefes italiano y británico se interpreta aquí como un buen augurio para el logro de la colaboración alemana y francesa que aspira a suprimir la tirantez que existe en Europa y preparar el camino para el desarme.

Al mismo tiempo, los observadores no tratan de restar importancia a la delicada tarea de armonizar los puntos de vista francés y alemán y admiten que Alemania y Francia son las dos naciones de las cuales depende la situación.

De acuerdo Mussolini y MacDonald como «hombres buenos» los funcionarios de Washington creen que se ha comenzado de la mejor manera posible en este difícil problema, pero solamente se ha comenzado.

Los progresos, en lo sucesivo, dependen del éxito de las gestiones para unir a Hitler con Daladier.

Uno de los factores perturbadores desde la sucesión de Hitler a la jefatura del Gobierno alemán ha sido el temor de Francia y sus aliados de que pueda formarse una alianza fascista entre Alemania, Italia, Hungría y posiblemente Austria.

Las seguridades dadas a MacDonald por Mussolini de que Italia no tiene alianzas militares con ninguna nación y que se consagra a la paz se han recibido con gran satisfacción en ésta.

BIEN RECIBIDO EL PLAN ITALIANO EN FRANCIA

PARIS, marzo 19. (AP.) El club de paz tetrapartito discutido en Roma por el primer ministro Ramsay MacDonald de la Gran Bretaña y el primer ministro Mussolini de Italia ha dado algunos alientos a los círculos gubernamentales, pero hasta mañana, después del consejo de ministros, no se espera ningún pronunciamiento por parte del Gobierno.

Mr. MacDonald discutió sus ideas con el primer ministro Daladier en Ginebra, de manera que los franceses suponen que el plan, que cree modificado durante las entrevistas con Signor Mussolini, aun es aceptable para Francia.

Los funcionarios franceses creen que el proyectado grupo del Duce es como un núcleo para una rejuvenecida Liga de las Naciones.

Aun en el caso de que las relaciones entre Francia y Alemania no mejoraen, Francia estableceria un contacto más íntimo con el primer ministro Mussolini, con la perspectiva de que tal acercamiento aminorase, caso de no disipar, la presente tirantez entre los dos países.

HUNGRIA DESEA LA PAZ Y NO LA AVENTURA

BUDAPEST, Hungría, marzo 19. (AP.) Hungría desea paz, no aventuras, dijo hoy el primer ministro Julius Goemboes comentando el plan de desarme del primer ministro MacDonald anunciado recientemente en Ginebra.

«La guerra?» preguntó el jefe del Gobierno. «A quien se le ocurre, cuando no ha transcurrido todavía una década y media desde la guerra mundial, volver a recurrir a esa arma política?

«Tales personas deben ignorar lo que significa la guerra o no se han enterado de las consecuencias de la guerra, o carecen de tales escrúpulos que merecerían la muerte».

TURQUIA NO ACEPTA EL DESARME DE MACDONALD

ESTAMBUL, Turquía, marzo 19. (AP.) La primera reacción de Turquía al nuevo plan de desarme propuesto por el jefe del Gobierno inglés MacDonald en Ginebra es de incertidumbre.

Un boletín oficial dice que los informes recibidos hasta ahora no revelan cual sea la idea que tiene Mac Donald de la nueva Turquía, pero que la nación se opone de manera terminante a todo plan que limite sus fuerzas aéreas.

«El número de aeroplanos fijados por el plan, es injustificadamente bajo para Turquía en comparación con el que se ha asignado a otras naciones de categoría análoga», dice el boletín.

LA PRENSA INGLESA ACOGE FAVORABLEMENTE EL PLAN DE MUSSOLINI

LONDRES, marzo 20 (lunes) (AP) Las proposiciones hechas por el premier italiano Benito Mussolini para lograr la paz mundial, fueron acogidas cordialmente por la prensa londinense, que considera que es un gran paso hacia adelante para el tan deseado fin de alivira la tensión de las últimas semanas, y asegurar la paz universal.

Las condiciones esenciales del plan del premier italiano están basados según la prensa inglesa, en la cooperación entre Francia y Alemania.

Unicamente el «Herald »tuvo frases de censura para el plan italiano, diciendo que tiende a quitarle poderes a la Liga de las Naciones, que con el tiempo será sustituída por una junta de las grandes potencias.

ES ABSURDA LA ACUSACION DE LOS RUSOS

La Compañía «Wickers» dice que las turbinas proceden de los EE. UU. y no de Inglaterra

LONDRES, marzo 19 (AP.)— La Metropolitan-Vickers Company ha desmentido hoy que hubiese suministrado turbinas, generadores o materiales para la gigantesca represa Dnieprostro en Rusia, cuyos desperfectos han sido causa del arresto de sus empleados en Moscú.

En una nota dada a la publicidad, la compañía declara que las turbinas para esa represa son de procedencia americana. Las autoridades rusas dicen que las paletas de las turbinas han sido corroídas con arena y ácidos, con malicioso intento.

«La idea de dañar esas enormes turbinas de agua echando en su interior arena o ácidos es manifiestamente absurda», afirma la nota de la compañía.

«Cada una de las paletas usadas en esas máquinas pesa cerca de cinco toneladas y millones de galones de agua pasan diariamente por ellas—agrega—. Esto impediría que el ácido o la arena quedasen adheridos a las paletas».

Un periódico reproduce un despacho de Riga, Latvia, diciendo que los seis ingleses y treinta y cuatro rusos empleados por la Metropolitan-Vickers que fueron arrestados durante los registros practicados por la policía secreta hace una semana, están acusados de haber causado daños por valor de cien millones de pesos en el proyecto eléctrico que se completó hace diez meses.

VERNEY SANKEY TAMBIEN ESTA ACUSADO DE DIRIGIR EL SECUESTRO DE H. BOHN

DENVER, Colo., marzo 19. (AP.) El Fiscal General del Distrito, Mr. Kinkhead, declaró hoy que Verne Sankey, a quien las autoridades de esta ciudad buscan por creérsele autor del secuestro de Charles Boettcher, también dirigió el secuestro de Haskell Bohn, miembro de una acaudalada familia de Saint Paul.

«No cabe la menor duda de que Sankey dirigió los dos secuestros»— dijo Kinkhead.

Según Kimkhead, la letra de las notas recibidas por la familia de Bohn y la de las que le fueron enviadas a Mr. Boettcher, son idénticas, en opinión de los expertos calígrafos.

SERA INAUGURADO HOY EL CONGRESO DE INVENTORES DE EE. UU. en Los Angeles

LOS ANGELES marzo 19.—AP.— Un modelo de dirigible, que usa el aire para fuerza motriz, y que será capaz de desarrollar una velocidad de 600 millas por hora; ladrillos a prueba de terremotos y un nuevo combustible, que se dice es mucho más potente que la gasolina, son algunas de las creaciones que serán presentadas mañana por sus diseñadores al inaugurarse el primer Congreso de Inventores americanos.

PREPARARAN UN GRAN STADIUM EN BUENOS AIRES DESTINADO AL CONGRESO EUCARISTICO DE 1934

A consecuencia de fuertes y persistentes lluvias, caídas estos días, se inundó la región de Bahía Blanca, en la provincia de Buenos Aires, ocasionando varias víctimas

BUENOS AIRES, marzo 19 (AP.) —Con un «día nacional de preces» comenzaron hoy los preparativos para agasajar en 1934 a las delegaciones que vengan para asistir al Congreso Internacional Eucarístico de la Iglesia Católica.

En todas las iglesias y capillas se hicieron preces por el éxito del Congreso.

En la catedral nacional el Nuncio del Papa, Monseñor Felipe Cortesi, ofició en la Misa Mayor y Monseñor Daniel Figueroa anunció que las Comisiones comenzarían a trabajar inmediatamente para preparar un gran stadium para la celebración de las principales ceremonias.

UN RANCHERO MUERTO Y VARIOS DESAPARECIDOS

BUENOS AIRES, marzo 19 (AP.) —Un ranchero pereció ahogado y varias personas han desaparecido como resultado de las extraordinarias lluvias que inundaron la región de Bahía Blanca, en la provincia de Buenos Aires.

En la ciudad de Bahía Blanca, varios edificios se derrumbaron y el agua alcanzó una altura de cerca de dos metros en los barrios bajos.

Los servicios ferroviario y telegráfico están interrumpidos.

LA POLICIA DE LONG BEACH TOMA MEDIDAS EXTRAORDINARIAS POR CAUSA DE LOS CURIOSOS

Las personas que tienen casas destruídas a causa del pasado terremoto recibirán ayuda del Gobeirno para reedificarlas y se proporcionará alimentos a las familias más necesitadas

LOS ANGELES, marzo 19 (AP.)— Los curiosos que han llegado en grandes grupos para inspeccionar las zonas de Long Beach, afectada por el reciente terremoto, han obligado a las autoridades de esa ciudad a tomar medidas de precaución. La policía ha cercado treinta y seis manzanas del barrio comercial, pues los curiosos dificultaban la tarea de limpiar las calles de escombros.

Charles S. Henderson, presidente del Comité de auxilio, anunció hoy que esta semana se cerrarían los campamentos especiales donde se ha dado albergue a los miles de personas que se quedaron sin hogar como consecuencia de los temblores.

Las personas que tienen casas destruídas recibirán ayuda del Gobierno para que puedan repararlas y se alimentará a las familias más necesitadas.

EL PAPA PIO XI RECIBIO A MAC DONALD Y SIR SIMON

CIUDAD VATICANA, marzo 19.— AP.—El Papa Pio XI recibió hoy al primer ministro Ramsay MacDonal y al secretario de Estado de la Gran Bretaña en audiencia privada.

FALSAS IDEAS

(Por GASTON MORA)

DICE **Clemenceau**: «Hay, sin duda, ideas funestas y condenables. ¡Quién lo niega! Son las **falsas**. ¿Cómo combatirlas? Demostrando su falsedad. No buscándolas medio **porque no existe**».

Una **idea funesta** y condenable es una idea falsa es la idea errónea de que sólo los metales preciosos constituyen la riqueza. Idea sostenida por las generaciones primitivas para las que el rico era el que tenía abundante metal amarillo o blanco. Todo lo era el oro para ellas, de ahí la leyenda del **Rey Midas**, que pidió a los **Dioses** que le permitieran convertir en oro todo lo que tocase, y este Poder que se le concedió le hizo pasar hambre, porque se convertían en oro hasta los mismos alimentos. En la época moderna, dicen los historiadores, todas las naciones de Europa envidiaron a España en los primeros tiempos del descubrimiento de América. Pues esa nación poseía las inmensas minas de México y del Perú, por el río de oro y plata que inundaba la península la empobreció, pues los metales tena que **reexportarlos** a Francia, a los Pases Bajos, a Inglaterra, en cambio de los productos manufacturados que compraban en esos países, y que España no producía, creyendo que la riqueza eran el oro y la plata que sacaba de sus reinos de América, mientras España, repleta de esos metales, se empobrecía, por el contrario, se enriquecían los países que dos que trabajaban en la agricultura y la industria. Sobre este fenómeno económico escribió páginas admirables **Buckle** en su bosquejo de la Historia del intelecto español desde el siglo quinto hasta mediados del diecinueve. Y esa misma falsa de ser los metales preciosos la verdadera riqueza, la combate en un magnífico libro, a fines del pasado siglo, el gran sociólogo ruso Novicow.

La verdadera riqueza la proporcionan la agricultura y la industria. La proporcionan el conjunto de las aplicaciones del trabajo humano» a la naturaleza. De donde resulta que el trabajo, como dice **Adam Smith**, es la fuente de la riqueza. «Los países más ricos, exclama **Henry George**, no son los llos en que hay minas, sino aquellos en que el trabajo es más inteligente, activo, intenso, eficiente. Pero aún perdura la idea falsa de que **el oro y la plata** son la riqueza, de ahí el esfuerzo que realizan todos los pueblos como los particulares para atesorar esos metales preciosos. Sobre todo, el primero. Lo retiran de la circulación, lo esconden, lo encierran en cajas-fuertes, como en «urnas sagradas». Y para no perderlo, para que no emigre, no lo dejan circular, y los gobiernos inundan el mercado monetario con las divisas **fiduciarias**. Los billetes representan el oro, y todo el mundo los acepta, aunque se sabe que no podrán cambiarse por monedas de ese metal. Ningún país posee bastante oro para recoger **a la par** el billete que ha emitido.

Otra idea falsa mantenida por los economistas de **Agua de Rosas**—la de la Escuela Liberal, clásica—es la siguiente: Dicen «que hay bienestar económico en un país cuando el oro está barato; los productos agrícolas e industriales, los inmuebles, el trabajo manual e intelectual, son hechos **visibles, tangibles**, por lo lo así, desmienten esta teoría, por ejemplo, todo eso es más barato en Cuba. Todo eso aparece. Y, sin embargo, la situación económica y fiscal es tan apremiante, el malestar se ha generalizado, de tal modo, que todo el mundo se lamenta, y de ello se han hecho eco las Cámaras de Comercio de la República en la Exposición,—que se ha publicado en la prensa,—que han dirigido al señor Presidente de la República sobre la cuestión de la Deuda Exterior, cuya amortización recomiendan que se suspenda por un **bienio**. Y en cambio, en el período de las Vacas Gordas, en que todo estaba **carísimo**, por las nubes, había un gran bienestar. ¿Por qué? Porque había mucho dinero circulante; porque, entonces era grande la capacidad adquisitiva, el poder de Compra de los ciudadanos. No importaba que, en esa época, nos quejásemos **añoramos**, todo valiese mucho, se ganaba mucho dinero! ¡Qué valía mucho dinero, aunque todo subiese de precio! Esta es la idea vendida

EL CARDENAL FRANCIS BOURNE, ARZOBISPO DE WESTMINSTER, MEJORA

SAINT LEONARD, Sussex, Inglaterra, marzo 19.—AP.—El Cardenal Francisco Bourne, Arzobispo de Westminster, que está enfermo desde el mes de diciembre, ha pasado mejor noche y los médicos se muestran satisfechos de la mejoría que ha tenido, según dice el último boletín dado a la prensa.

M.E.C.D. 2016