1A SECCION I

El DIARIO DE LA MARINA es el periódico más antiguo de Cuba. Fué fundado en el año mil ochocientos treinta y dos.
SERVICIOS ESPECIALES DE ESPAÑA

DIARIO DE LA MARINA

Servicio cablegráfico por la INTERNATIONAL NEWS SERVICE Y UNIVERSAL SERVICE.
HILO DIRECTO CON NUEVA YORK

1A SECCION I

AÑO CIEN.—NUMERO 234. ACOGIDO A LA FRANQUICIA POSTAL LA HABANA, LUNES, 22 DE AGOSTO DE 1932.—SANTOS EVERARDO Y TIMOTEO. TIEMPO PARA HOY: BUENO EJEMPLAR: 5 CENTAVOS

"EL ESTATUTO DE CATALUNA NOS LLEVARA A UNA GUERRA SEPARATISTA". - *General Sanjurjo*

"EL GOBIERNO AMERICANO JAMAS APROBO NINGUN EMPRESTITO EXTRANJERO"

Departamento de Estado ratifica su declaración de que aconsejó siempre a los banqueros que no hicieran empréstito alguno a países que no hubieran consolidado sus deudas»

WASHINGTON, agosto 21.—US.— El departamento de Estado reiteró hoy que« jamás ha aprobado un solo de los empréstitos extranjeros» que se ofrecieron a los inversionistas americanos por medio de los banqueros internacionales.

La nota del departamento ha sido contestación a las declaraciones que hizo ayer en Columbus el Gobernador Franklyn D. Roosevelt, diciendo que si fuera elegido Presidente «no podrían los banqueros internacionales ni otras personas vender al público americano valores extranjeros en la inteligencia de que habían sido aprobados por el departamento de Estado ni otra agencia del gobierno.»

Refiriéndose a las manifestaciones del Gobernador, la nota dice:

«Esta es una insinuación de que el departamento ha ayudado a los banqueros en lo pasado.

«Los hechos se han dado a conocer repetidas veces. El departamento de Estado jamás ha aprobado un sólo empréstito extranjero. Aconsejó a los banqueros que no hicieran empréstitos a países que no hubieran consolidado sus deudas con los Estados Unidos.

«Cualquiera afirmación en contrario es incierta y debe entenderse así por el pueblo de los Estados Unidos».

IMPRESIONES

Habana, agosto 20 de 1932.

Emilio Núñez Portuondo.

Representante a la Cámara.
Ciudad.

Admirabilísimo legislador sapien- Realmente estoy admirado de admiración. Yo te admiro, tú admiras, nosotros nos admira- y lo verdaderamente admirable que con tanto admirar corremos riesgo de que el público sea el no salga de su asombro.

Porque el público se asombra con razón que nosotros nos admi-os. Que en una materia tan simcomo la del conflicto de que tratamos quieras descubrir pos extraños en fusión, obtedo, con la alquimia de tu trara política, un sublimado pa-ico, es cosa como para que las es se curen de espanto.

Concretándome al contenido de tu a; por mejor decir, a aquella de su contenido digna de obr una respuesta, voy a permitirhacerte unas observaciones **sine** como acostumbro.

Entremos en materia. No te he rochado tu ausencia en la mani-. De sobra sé que no tenías edad. lo que sí se me antoja pintoes que los que por una u otra no tomaron parte en la gesta tadora sean los que se pasen la blandiendo el clásico machete, colgado de alguna vieja panoplia liar o recientemente adquirido cualquier ferretería. Yo no formé de ninguna de las cuatro expediciones de Colón a América, y no justo que se me eche en cara. me abstengo, eso sí, de acusar indios comedores de casabe a los residentes en esta fermosa que no llegaron a bordo de tres históricas carabelas. Jamás verás, tampoco, aducir ningún echo en nombre de los Reyes de illa y de Aragón.

En lo tocante a la analogía que cubres entre la actitud mental y sentimientos de los padres transidos a los hijos sólo te diré que que hicieron la República y se naron por ella eran, en gran hijos y nietos de españoles, que han hecho todo lo posible deshacerla y se enriquecieron a costa fueron, en gran parte tamlos mismos que la hicieron o de los que la hicieron, y todos anos.

En lo que atañe al punto más curo de tu carta, el de los nee replicaré que todavía no he ninguno en el **Yacht Club,** ni el **Union Club,** ni en el **Vedado Tennis,** ni en el **Country Club,** ni el **American Club,** ni en el **Casino Alemán,** ni en el **Club Israelita.** los he visto siquiera en las grandes fiestas sociales que ofrecen en casas los políticos que, en víspera de elecciones, aparecen en las fotografías tiernamente abrazados con "hermanos negros". ¿Cómo, pues, asombras de que brillen por su encia en los centros regionales? no sabes que una vez se trató que un médico de la sufrida raza rase en el cuerpo facultativo de centro regional y el cuerpo faltativo se opuso, sin considerar la ciencia no debe distinguir los res de la piel? Si no lo sabes, stro compañero Urrutia te infor-; ese Gustavo Urrutia, negro un tizón, a quien puedes ver, los salones de este periódico rrillero, trabajando y honrando su talento las páginas del DIA-DE LA MARINA. Verás tam-, si me haces una visita, a Rey , a Hernández Cárdenas, a igny, negros todos.

Tú quieres que los españoles haen Cuba lo que se resisten a er los cubanos. Tú quieres que las sociedades regionales se an las puertas a los negros. Buen, no hay duda. Pero ¿por qué no los provees de sendos llaos para que puedan franquear sociedades integralmente criollas, de los políticos como tú suelen trolar sus juntas directivas? ¡Ay, Emilito, qué imprudente es erse a descubrir pajillas en el ajeno!

Para concluir. Opino que efectimente tienes derecho a exponer puntos de vista en este problema todos. Pero él no te asiste para de quicio ni este problema ni gún otro, y menos con la palanca ítica, porque te falta lo que faltaba a Arquímedes para mover mundo.

No me emociono con los discursos de Fernández Riaño porque ya me conmueven muy pocas cosas; pero entre la dialéctica de Riaño, puesta al servicio de los intereses y derechos de su asociación, y la oratoria lírica de ciertos paisanos míos que comienzan inexorablemente invocando a Martí y a Maceo, tras algún acto de apostasía contra la patria o la libertad, me quedo con los discursos del talentoso astur.

Eso es todo. Deséote el grado de Teniente Coronel en esa batalla en que los cubanos van a "cubanizar a Cuba". Quizás se logre mejor éxito que el que hasta ahora ha obtenido Cuba queriendo cubanizar a los cubanos.

Con el ruego de que si vuelves a desenvainar el machete me avises para empuñar la tercerola, pues en el papel de **guerrillero** que me asignas no está bien que me presente sin todos los atributos, queda vestido de rayadillo, pero riéndose de tu guayabera heredada, tu amigo que te admira hasta en tus travesuras,

José I. RIVERO.

Administrará Libby Holman los bienes de su futuro baby

SOLAMENTE RECIBIRA EL CINCO POR CIENTO DE COMISION EN LAS OPERACIONES QUE REALICE

Libby Holman de Reynolds

WINSTON-SALEM, North Carolina, agosto 21. (U. S.)—El baby de Libby Holman Reynolds permitirá recibir a la madre cerca de $200.000 al año de los vastos bienes del finado Smith Reynolds, aunque probablemente no recibirá ninguna participación directa en los millones de la compañía tabacalera, según se ha sabido hoy.

Los abogados de la familia Reynolds confesaron hoy que Libby puede ser tutora de su hijo y administrar la fortuna del niño recibiendo el 5% de comisión de todos los negocios que realice en nombre de aquél.

Mientras tanto, el baby recibirá una importantísima participación en la herencia de Reynolds, que se distribuirá en partes iguales entre Dick Reynolds y las dos hermanas casadas.

Es opinión de los abogados que no obstante prohibir las leyes de North Carolina que una esposa reciba participación de los bienes de su cónyuge cuando es acusada de haberle dado muerte, no se podrá prohibir que Libby reciba la comisión que le corresponde como tutora de su hijo.

Los sanatorios están funcionando con 55 médicos

SE PREDICE QUE PRONTO SE REANUDARA LA LUCHA ENTRE CHINA Y EL JAPON

El doctor Nitobe, del Japón, refiriéndose a la interpretación del Pacto de París, hecha por Stimson, dice que la consecuencia será la pérdida de millones de vidas y desintegración china

WASHINGTON, agosto 21. (US). —Como resultado de los reiterados anuncios de que el Japón reconocerá el nuevo estado Manchukuo de la Manchuria, los observadores políticos predicen dos graves acontecimientos en China.

El primero de ellos será la intensificación del boicot contra los productos japoneses, que, originario de Shanghai, se ha propagado a Nankin, causando grandes quebrantos a los comerciantes japoneses.

El otro acontecimiento será de carácter militar, consistiendo en choques armados entre chinos y japoneses en la provincia de Jehol. Los japoneses, que tratan de hallar alguna huella del oficial desaparecido, Goshiro Ishimoto, se apoderaron de la ciudad de Manliang después de un violento combate. Los chinos se retiraron hacia Chao Yang, pero las últimas noticias dicen que se reorganizan para atacar a los japoneses.

Por otra parte, la política del secretario Stimson ha sido censurada por el subsecretario general de la Liga de las Naciones, doctor Inaze Nitobe, quien ha declarado que «acabará haciendo un regalo de la Manchuria a Rusia y creando en el Extremo Oriente un centro de perturbación».

Hablando por la red de estaciones de la Columbia Broadcasting, el doctor Nitobe dió a conocer lo que llama reacción japonesa al discurso del secretario Stimson acerca del Pacto de París.

Manifestando que la práctica del boicot «cuando asuma la forma y tiene las proporciones que en China, es prácticamente y no retóricamente una guerra», agregó:

«Si hemos de acabar con guerra, tenemos que hacerlo con todas sus formas: con armas o sin ellas.

«Tres años y medio después de firmado el Pacto de París, sale el secretario Stimson con una repentina declaración de la doctrina del no reconocimiento a la que da una autoridad canónica. Siete semanas más tarde da a conocer al mundo la interpretación del Pacto, sacando de su texto consecuencias que no contiene ni explícitamente.

«Los abogados encontrarán bien para su lógica y los idealistas para su conciencia, adherirse a la nueva interpretación del Pacto, pero las consecuencias de tal interpretación intelectual serán la pérdida de millones de vidas y la rápida desintegración de China».

BROMAS y VERAS, CRUCIGRAMAS y PASATIEMPOS en la Página CUATRO

Un dramático descenso desde las nubes

James A. Mollison, intrépido aviador británico y su aeroplano polilla, momentos después de haber descendido de las nubes en la pequeña colonia de Pennfield Ridge, completando un emocionante vuelo trasatlántico desde Irlanda, que constituye un record, por ser el primero que efectua «solo» un aviador desde Europa a América.

J. Doolittle prepara su avión para tomar parte en las competencias anuales que se celebrarán el próximo sábado en EE.UU.

Veintiocho aeroplanos salieron de Washington rumbo al oeste. Desde Los Angeles también salieron competidores. At Carnahan ganó la primera etapa en este vuelo **cost to cost**

CLEVELAND, Ohio, agosto 21. (US) Las actividades para las competencias aéreas anuales se concentraron hoy en esta ciudad. El Derby aéreo comienza el sábado próximo, y continuará el Labor Day.

El día de la inauguración se caracterizará por la reunión de los aviadores de las dos costas que han de participar en los aventos. El 31 de agosto por la tarde, uno de los eventos más importantes, será la competencia Woolaroc para aeroplanos pequeños.

El Thompson Free, en el que podrán tomar parte todos los aparatos que lo deseen, se efectuará el día del Labor.

Presidida por el teniente Williams, que perteneció a la armada americana, un team de ases aéreos efectuará ejercicios acrobáticos. El comandante de aviación R. L. R. Atcherly, de Inglaterra realizará una serie de sus famosos tricks de audacia, y otros de los que también entretendrán al público serán Jean Assolant de Francia, Emil Kropf de Alemania y George Kossowski de Polonia.

Con la mirada fija en los trofeos Thompson y Bendix, el comandante James Doolittle ha hecho modificar su avión al objeto de realizar los

J. Doolittle

mayores esfuerzos posibles en esos dos eventos. El pasado Otoño ganó Doolittle el trofeo Bendix.

VEINOCHO AEROPLANOS SALIERON DE WASHINGTON

WASHINGTON, agosto 21. (US) A gran velocidad, veintiocho aeroplanos, brillantemente pintados, desaparecieron sobre las montañas de Virginia desde el aeródromo Hoover en el día de hoy, los que intentan completar la primera etapa del Derby aéreo transcontinental.

Volando en dirección contraria al horario, los aeroplanos se dirigieron a Winston-Salem, North Carolina, donde pasarán la noche, saliendo mañana para Spartansburg, South Carolina. En etapas cortas, los aviones llegarán a Bartlesville, Oklahoma, en donde se unirán a la flota de competidores del Oeste que salieron también en el día de hoy de Los Angeles. Los aeroplanos de las dos costas irán juntos después a Cleveland, donde se proclamará al vencedor.

Grandes aplausos tributaron 10.000 espectadores a Miss Helen Mac Closkey, de Pittsburg, cuando salió en tercer lugar en un brillante monocoupe rojo. Una ráfaga de aire cogió al pequeño avión en los momentos en que remontaba el vuelo, abatiéndole las alas, pero Miss Maccloskey logró enderezar el aparato y continuar el vuelo.

El ganador del Derby recibirá el trofeo Cord, que consiste en un automóvil de doce cilindros y $2,000.

FRED DORSETT GANO LA PRIMERA ETAPA DEL ESTE

WINSTON-SALEM, North Carolina, agosto 21. (US) Fred Dorsett de Augusta, Georgia, ganó la primera etapa del Derby aéreo del Este llegando a las 5:45 de la tarde. Hizo el vuelo en un monoplano polilla con motor de cien caballos de potencia, que es el más pequeño que participa en las competencias. Llegó al aeródromo cinco minutos antes que ningún otro avión.

Welom Robeson, de Mt. Clemonys, Michigan, en un biplano Waco, llegó el segundo lugar, 12 segundos delante de S. C. Huffman, de Cincinnati, que también vuela en un Waco.

Helen Ritchie, una de las aviadoras, ocupó el décimo sexto lugar y Helen McCloskey, el vigésimo tercero.

Los primeros veinte aeroplanos cruzaron la línea en diez minutos. Cuatro de los participantes no terminaron la etapa viéndose obligados a descender en la ruta.

ART CARNAHAN GANO LA PRIMERA ETAPA DEL OESTE

YUMA, Arizona, agosto 21. (US) La primera etapa del Derby aéreo a Cleveland, Ohio desde Los Angeles, fué ganada hoy por At Carnahan, de Bloomington, Illinois.

Carnahan, con 270 puntos a su favor, cruzó la línea en Yuma a las 3:45 de la tarde.

Cada uno de los primeros veinticinco aviadores que llegaron recibirán premios, además de los que da la Cámara de Comercio de Yuma a los tres primeros que cruzaron la línea.

Los cincuenta y seis aeroplanos que salieron esta tarde de Los Angeles habían llegado poco despues de las cinco de la tarde, entre ellos el de Al Lary, que se vió obligado a descender a unas 16 millas de esta ciudad.

Los aviadores saldrán mañana para Tucson.

DE TERRIBLE MACHETAZO LE SECCIONARON EL CUELLO A UN HOMBRE QUE DORMIA

El hecho ocurrió en el portal de una bodega, en el Reparto Almendares. Se dice que el agresor se molestó porque la víctima le dijo que «él sabía beber; pero no jugar al dominó»

MARIANAO, agosto 21, (por teléfono).

Esta noche, como a las diez y media, en la bodega y «bar» denominado el «Japonés», situado en **C y 16**, reparto Almendares, ocurrió un tremendo hecho de sangre que puso trágico fin a una amigable partida de dominó.

En el portal de la bodega, como es costumbre en los repartos de Marianao, jugaban anoche al dominó el dueño del establecimiento, Balbino Fuentes Ares, natural de España, quien tenía como compañero a su primo Esteban Ares y Blás. español también, de 44 años de edad. Los contrarios eran Pablo Navedo Torres, natural de Puerto Rico, de cincuenta años de edad, a quien se conoce por el apodo de «Puerto Rico», y un individuo de la raza negra, cuyas generales en estos primeros momentos del suceso, se desconocen.

BROMA MAL ENTENDIDA

Todas las noches se repetían en la bodega el «Japonés» estas partidas de dominó en que se jugaba la convidada, hasta que el sueño ponía fin al juego.

Esta noche terminaron de jugar, y Esteban Ares, bromeando con «Puerto Rico» le dijo:

—Tu sabes beber, pero no jugar.

Así terminó el partido, marchándose el compañero de «Puerto Rico» para su casa. Bilbino Fuentes, el dueño de la bodega, se sentó junto a una de las columnas exteriores del portal donde se quedó dormido. Su primo Esteban hizo lo mismo, pero situándose junto a la puerta de entrada de la bodega. En estas condiciones «Puerto Rico» penetró en el interior del establecimiento, tomando de la trastienda un afilado machete, con el cual el mismo había de podar varios árboles mañana lunes, y de un certero golpe, le llevó el cuello a Esteban Ares, seguramente como respuesta a la broma que tuvo con él y que estimó ofensiva cuando le dijo, que sabía beber pero no jugar.

LE FALTO MATAR AL OTRO CONTRARIO

Balbino Fuentes, se despertó al escuchar un grito agónico de su primo y vió cuando «Puerto Rico» esgrimía ferozmente en su diestra el ensangrentado machete y huyó, temeroso de ser agredido también.

Divulgada la noticia de este terrible asesinato, se constituyó en el lugar de los hechos el capitán de la Policía de Marianao, Francisco Navarrete, en compañía del cabo del Ejército Nacional, Elio Chavian.

Procedieron a la detención de «Puerto Rico», quien aseguró cuando lo conducían al precinto, que si no llega a resbalar y caer después de matar a Esteban hubiera dado muerte también a Balbino Fuentes, pues estas eran sus intenciones.

Esta noche mismo se hicieron cargo de las actuaciones el Juez de Instrucción de Marianao, doctor Luis María Cowly y el Secretario Judicial, señor Pedro César Bolívar.

El médico forense, doctor Ricardo Cuadreny, reconoció el cadáver de Esteban Ares, certificando que presentaba seccionado por completo el cuello, el cual quedó pendiente únicamente de un pequeño pedazo de piel.

«Puerto Rico» fué remitido al Vivac. El cadáver de Esteban se entregó a su primo Balbino Fuentes, quien lo presentará hoy para la diligencia de la autopsia.

Corresponsal.

TELEGRAFICA EN LA PAG. 9

ROBO

Emilio J. Wolver Torres, vecino de Oeste de la Línea número 5, dió cuenta a la policía, que de su domicilio le habían robado prendas cuyo valor no pudo apreciar.

(POLITICA, Página DIEZ)

TRANSCURRIO EL DIA CON ABSOLUTA TRANQUILIDAD EN LAS CASAS DE SALUD

Esta madrugada se cumplieron 75 horas de la huelga médica. El Comité Ejecutivo de la Federación estuvo reunido anoche en su local, con la presencia del Dr. Presno. La sesión fué secreta

A última hora de ayer recogimos la impresión unánime de que en todos los Sanatorios donde continúa la huelga de médicos reinó la más absoluta tranquilidad. En todos ellos las labores se hicieron como de costumbre sin registrarse ningún incidente desagradable. Entre médicos directivos, enfermos y socios la cordialidad fué la misma de siempre.

Setenta y cinco horas se cumplieron a las tres de la madrugada de de hoy de la declaración de huelga dictada por el Comité Ejecutivo de la Federación Médica de Cuba, cumpliendo un acuerdo de su Asamblea Nacional de 27 de diciembre próximo pasado, contra todos aquellos sanatorios, clínicas o casas de salud que no firmaran las bases del mutualismo el jueves día 18 de los corrientes. Hasta ahora han roto su compromiso con la Federación 55 médicos que vienen prestando asistencia a los enfermos recluídos en las casas de salud del C. de Dependientes, del Centro Asturiano y de Hijas de Galicia, Muchos de ellos la mayoría, prestan sus servicios en dos de dichas quintas y uno en las tres, de acuerdo, desde luego, con el criterio oficial sustentado por la Secretaría de Sanidad y Beneficencia, que declaró no veía inconveniente alguno en ello, dadas las actuales circunstancias por que atraviesan los centros regionales ante la actitud de la clase médica federada.

Del interior de la República se recibieron noticias de que los doctores Ramón Parúa, Claudio Hardy, Manuel Castellanos y José Morales, de la ciudad de Guantánamo, comenzaron a prestar servicios en el Sanatorio de la Colonia Española.

Cerca de las doce llegó el ex director de «La Covadonga», quien se dirigió a la planta alta, seguido de los miembros del comité ejecutivo, penetrando en el salón de sesiones.

La sesión continuó con carácter secreto.

ADHESIONES AL DR. PRESNO

Se nos ha informado que ayer recibió el doctor Presno cerca de cien telegramas del interior de la República, donde los médicos le felicitan por su actitud con la directiva del Centro Asturiano. Entre dichos telegramas figura el del doctor Caiñas, de Pinar del Río, que dice: «como alumno suyo, me uno a usted en la defensa de su nombre, que tanta gloria representa en la Medicina Cubana».

SESION DEL COMITE EJECUTIVO ANOCHE

A las once de la noche celebró sesión el comité ejecutivo de la Federación Médica con el propósito de irradiar de su seno a todos los médicos que forman actualmente el cuerpo facultativo de «La Covadonga».

Minutos después de iniciada la sesión se anunció la llegada del doctor Presno, suspendiéndose la reunión y trasladándose los médicos a la puerta de entrada del edificio social con el propósito de testimoniarle su simpatía y aprecio.

CONSEJO DE GUERRA HOY, EN EL CUARTEL B. AVALOS

Para la mañana de hoy, a las nueve, está señalado el consejo de guerra que juzgará a Fermín Cowley y a su esposa Juana María González, por infracción de la Ley de Explosivos, pesando sobre el matrimonio la acusación de poseer cierta cantidad de materias explosivas en su domicilio de Campanario, entre Dragones y Zanja.

Presidirá el consejo el comandante del Cuerpo de Ingenieros del ejército nacional Luis Hernández Sabio, actuando de fiscal el capitán Enrique Borbonet, quien solicitará se imponga a los acusados la pena de seis meses un día a doce años de prisión.

El acto se celebrará en el cuartel Brigadier Avalos, antiguo de Dragones, Jefatura del Quinto Distrito Militar.

LA REBELION ERA CONTRA EL GOBIERNO; NO COMBATIA LA REPUBLICA ESPAÑOLA

El general Sanjurjo dice que perdió y está dispuesto a pagar su culpa. El anuncio de la pena de muerte no parece que afectó al jefe revolucionario. Está tranquilo seguro de que fué sincero

HENDAYA, Frontera franco-española, agosto 21. (US).—El teniente general Sanjurjo, jefe vencido de la breve intentona revolucionaria que tuvo su centro principal en Sevilla, se ha manifestado "dispuesto a pagar su culpa" en una entrevista que ha logrado el Universal Service hoy.

En la primera interviú concedida por el jefe militar monárquico desde que fué arrestado por las autoridades republicanas después de su fracasado movimiento de hace dos semanas, el general Sanjurjo dijo:

"Me rebelé por el bien de mi patria y he perdido. Estoy dispuesto a pagar mi culpa.

"El propósito de derrocar el presente gobierno así como las actuales Cortes—nos dijo el general Sanjurjo—nació del Estatuto de autonomía a Cataluña, que creo nos llevará a una guerra separatista y a la desmembración de España."

JOSE SANJURJO

El general Sanjurjo se encuentra bien de salud, fuerte, poseyendo el carácter dominante que siempre le caracterizó, y no parece apenado ni por el fracaso de su última aventura, ni por la suerte que le espera.

El haberse enterado de que el Fiscal de la República ha solicitado que se le imponga la pena de muerte como cabecilla de la insurrección, no parece haberle causado el menor efecto.

"Estaba también disgustado por la actitud del gobierno republicano hacia el Ejército", continuó diciendo.

Cuando le preguntamos por qué había escogido la ciudad de Sevilla para cuartel general de la revolución y encendió allí la bomba que, finalmente, no hizo explosión, nos contestó:

"Fué a Sevilla porque la reacción contra el presente gobierno parecia ser allí más fuerte. Puedo afirmar que casi todo Sevilla estaba a mi lado. Se unió la población a mi causa, con inclusión de los jefes de la extrema izquierda.

"Y esto ocurrió porque la insurrección no iba dirigida contra la República, sino contra el actual gobierno y las Cortes".

Preguntamos a continuación al jefe rebelde, que llegó a ser una de las más destacadas figuras militares y también uno de los jefes más adictos a la real casa española, qué había de cierto en las noticias que se han publicado por la prensa y ha subrayado el propio gobierno, relativas a que el manifiesto que lanzó en Sevilla invitando al ejército y al pueblo de España a que se unieran al movimiento, había sido redactado por Melquiades Alvarez, y declaró:

"Eso no es cierto. El manifiesto fué escrito por mí. Yo soy el único responsable del movimiento de Sevilla".

REITERA EL FISCAL SU PETICION DE PENA DE MUERTE PARA SANJURJO

MADRID, agosto 21. (US).—Después de reiterar su petición de pena de muerte para el general José Sanjurjo, como jefe del movimiento monárquico de hace dos semanas, el Fiscal general ha solicitado que a su hijo Justo Sanjurjo se le condene a cadena perpetua.

También solicita el Fiscal prisión perpetua para el general García Herranz y el comandante Carlos Infante, que participaron directamente en la rebelión.

El abogado defensor de Sanjurjo, ex ministro don Francisco Bergamin, quien ha declarado que está dispuesto a realizar una activa campaña para salvar la vida al jefe militar, dijo:

"No puede ser condenado a muerte, por que su intento se frustró".

JAPON NO TOLERARA QUE NINGUNA OTRA NACION MEDIE EN LA MANCHURIA

«Cualquiera que sea el país que pretenda intervenir en la solución del problema manchuriano para obstruirla, nos obligará a combatir sin cuartel ese intento, dice el Japón

TOKIO, agosto 21. (Especial para DIARIO DE LA MARINA.) «Si alguien intenta obstruir la solución del problema manchuriano, nos veremos obligados a combatir tal intervención sin cuartel, cualquiera que sea el país que lo pretenda», dijo el general Nobuyoshi Muto en una nota de despedida que dió a la prensa cuando salió de Tokio con el cargo de Embajador para hacerse cargo de los asuntos de la Manchuria.

«Nuestro propósito es guiar la política del Manchukuo con un espíritu idéntico al del glorioso régimen de benevolencia y justicia peculiar a nuestros destinos imperiales para dominar el progreso espiritual del mundo» continúa diciendo la nota, la que dice que el Cielo ha fijado al Japón la tarea que está llevando a cabo.

Mientras tanto, el ministerio de Estado dice que carece de fundamento la información contenida en los despachos de Washington referentes a que el Japón y el Soviet de Rusia están negociando un tratado acerca del Manchukuo.

Dice que no existe tal negociación, así como que Moscú tampoco está negociando con el Manchukuo, aunque los informes de Washington declaran que existe una gran contrariedad en el departamento de Estado.

Después de la publicación por los periódicos de la mañana de un resumen del supuesto tratado entre el Japón y el Manchukuo, con el aditamento de que se firmará el 18 de septiembre, primer aniversario del «incidente» que precipitó la ocupación militar japonesa de la Manchuria, la policía ha prohibido nuevas publicaciones de ese mensaje.

El Mutualismo es aceptado por las Católicas Cubanas

Aunque consideran perjudicial la fórmula de la Federación, la aceptan «como un mal menor»

Anoche celebró sesión la Junta Directiva de esta importante sociedad con sanatorio, la presidieron la señora Alicia Párraga de Mendoza, el Director General Padre Chaurrondo y la Vicepresidenta doctora Guillermina Portela. Asistieron catorce señoras vocales.

Se entró en la discusión de la fórmula total que fué propuesta por la Secretaría de Gobernación y la Federación a la Unión General de Mutualistas, interviniendo en el debate casi todos los señores vocales. El Rvdo. Padre Chaurrondo impugnó la proposición, siendo apoyada por la doctora Amelia de Vera, la doctora Guillermina Portela y la señorita María Teresa Huerta. Pero oido el parecer del doctor don Claudio Mendoza, Consultor de la Sociedad, declarando que aunque la fórmula de la Federación la consideraba perjudicial a la Sociedad, entendía que había que aceptarla como un mal menor.

Y puesta a votación, dieron su veredicto favorable a la fórmula de la Federación once vocales y tres en contra. Lo cual demuestra que las Católicas Cubanas han entrado en la mutualidad.

Fué el portador de las bases, aprobadas por la Directiva de Damas Católicas, el Director de La Milagrosa Dr. José Antonio Presno.

El acuerdo recibirá la sanción definitiva en la Junta de Gobierno Ordinaria que dicha institución ha de celebrar en el mes de octubre próximo.

M.E.C.D. 2016

Dos jóvenes asesinaron a golpes a su anciano padrastro para robarle el dinero que tenía

AL VOLCARSE UN AUTO, CERCA DE GUANABO, SUFRIO GRAVES LESIONES

El herido declaró que desconoce si sus compañeros también están lesionados. Mujer con tétanos

Manuel Torres, de 40 años, vecino de Jesús del Monte 666, ingresó en el Hospital Municipal, para ser asistido de graves consusiones diseminadas por todo el cuerpo.

Torres, explicó a la policía, que en la tarde de ayer salió con varios amigos, para dirigirse a la playa de Guanabo, tomando un automóvil de alquiler que era manejado por un chauffeur mestizo, cuyas generales y domicilio desconoce.

Al llegar cerca de Guanabo, el vehículo tuvo un accidente, volcándose junto a la cuneta, resultando él lesionado e ignora si sus acompañantes también sufrieron heridas.

TETANOS

Emelina Abeleira García, vecina de Güira de Melena, ingresó ayer en el Hospital Municipal, para ser asistida de intensos síntomas de tétanos, que según manifestó hubo de producirse, con motivo de un alumbramiento que tuvo e infectarse.

SUSTRACCION DE EFECTOS ELECTRICOS

El teniente Piñeiro, al mando de la 6a. Estación, auxiliado del vigilante L. Blanco, procedió al arresto de Antonio Sánchez Ortiz, vecino de Sitios 128, habitación 6, donde ocupó numerosos aparatos y efectos eléctricos, que estaban depositados en Concordia 125, de donde los había sustraído.

Lo ocupado pertenecía a la casa Vilaplana y Compañía, establecimiento de O-Reilly y Villegas, que se encontraba en quiebra.

Magnitogorsk

Por SALVADOR MASSIP

Magnitogorsk es la maravilla industrial del mundo moderno. Magnitogorsk (la montaña de Magnito) es una planta de producción de acero, de proporciones colosales, cuya construcción están terminando los rusos. Junto a ella, las plantas gigantescas del Ruhr, de Bélgica, de Francia y de Inglaterra, aparecerían de muy modestas proporciones. En el mundo sólo hay una planta que la supere, la de Gary, en Indiana, pero los talleres de Gary tardaron doce años en levantarse, en un país que disponía de todos los recursos de la técnica, mientras Magnitogorsk se ha levantado en dos años, en un país de recursos técnicos muy reducidos y modestos.

Magnitokorsk se encuentra al pié de los montes Urales, hacia el Este, o sea en Siberia. Está situado en el centro de los territorios soviéticos, a varios miles de kilómetros de distancia de todas las fronteras. Esto lo pone a cubierto de cualquier ataque imprevisto de los enemigos de Rusia; pero su situación no se ha escogido exclusivamente por razones estratégicas. En ello han intervenido otros factores.

El factor decisivo, de Geología económica, lo representa la montaña de Magnito, que constituye el yacimiento de mineral de hierro más rico y concentrado de todo el globo. La existencia de este enorme yacimiento (como la de otros muchos yacimientos metalíferos en que son tan ricos los Urales) se conocía desde hace más de doscientos años; pero lo mismo que otras riquezas naturales de Rusia, apenas de los Urales montañas que los geógrafos llaman viejas y que muestran en la superficie los yacimientos minerales que otras guardan a gran profundidad. En la montaña de Magnito el mineral de hierro se halla en la superficie. Nada de construcción de pozos y de galerías subterráneas. La maquinaria eléctrica, importada de los Estados Unidos arranca, a la vista de todos, diez toneladas métricas de mineral cada vez que uno de sus formidables dientes muerde en el flanco de la montaña. El mineral, que contiene el 57 por ciento de hierro, pasa directamente a los hornos sin necesidad de que se le someta a previa concentración.

Disponiendo ya del hierro (en una cantidad tan grande que según el geólogo americano doctor Smith hay allí hierro suficiente para alimentar la planta más de cien años), necesitaban los rusos la caliza necesaria para la fabricación del acero. No tuvieron que ir a buscarla muy lejos. A poca distancia de Magnitogorsk, descendieron de los Urales, se extienden hacia Siberia espesos mantos o estratos de rocas calcáreas, ricos en manganeso. La cantidad de caliza es aun más grande que la de mineral de hierro.

Las proporciones colosales de la planta exigían inmensa cantidad de agua. El río Ural la dió, en exceso. Se construyó una represa de cemento armado, que es por sí sola una obra maestra de ingeniería. Tiene 1,2000 metros de longitud y ha formado un lago artificial de unos ocho kilómetros de largo, en donde se embarsan las aguas del Ural. El embalse suministra, en abundancia los 40,000,000 de galones diarios que consume la planta de Magnitogorsk.

Disponiendo de mineral de hierro, de calizas y de agua, todo en enorme cantidad, faltaba la hulla. Explorando el subsuelo de su país, los geólogos rusos descubrieron un inmenso yacimiento de carbón de piedra, de la misma calidad que el famoso carbón de Cardiff, y de proporciones semejantes al del yacimiento de mineral de hierro de la montaña de Magnito, pero desgraciadamente a mucha distancia de los montes Urales. No todo debían hallarlo al alcance de la mano. Los ricos yacimientos de hulla se encuentran en Kuznetsk, junto a la frontera de Mongolia, a 2,5000 kilómetros de distancia de Magnitogorsk. Esto planteó difíciles problemas, que los rusos resolvieron con la característica energía con que han acometido el Plan Quinquenal. Construyeron un ferrocarril de Kuznetsk a Magnitogorsk, y establecieron en Kuznetsk una planta de producción de acero, hermana menor de la de Magnitogorsk. Los 14,000 vagones que llevan hulla de la frontera de Mongolia a los Urales, en vez de volver vacíos a Kuznetsk, vuelven con mineral de hierro, que se transforma en acero en la planta secundaria. Las minas de Kuznetsk proporcionan 4,000,000 de toneladas de hulla al año a la planta de Magnitogorsk.

La obra de proyectar esta gran planta se encomendó a un grupo de ingenieros americanos. Mr. William A. Haven, que dirigió el proyecto, ha dicho lo siguiente: «Magnitokorsk es una oportunidad que sólo se puede presentar una vez en la vida de un ingeniero. La magnífica situación que ofrecía la Naturaleza para esta empresa hizo posible confeccionar un plan general que por su perfección, simetría, utilidad y hasta belleza, desde el punto de vista de la ingeniería, raras veces ha sido igualado».

Hace dos años, cuando llegaron allí los ingenieros americanos, encontraron casi un desierto. Los **kazaks** y los **kirguises** correteaban a caballo por la estepa. Oremburg, la ciudad importante más próxima, distaba varios centenares de kilómetros. ¡Había que hacerlo todo, absolutamente todo!

En otros países la industria del acero es el resultado de una larga y lenta evolución. Los métodos y procedimientos se han ido perfeccionando poco a poco. En las plantas y talleres, junto a novísimos perfecciona cientos se encuentran los antiguos instrumentos de trabajo, que no se desechan y que continúan rindiendo su producción. En Magnitogorsk no ha sido así. La industria del acero ha surgido de una sola vez, como por arte de encantamiento, ante la titánica energía con que se preparan los rusos para emprender el segundo Plan Quinquenal.

Magnitokorsk es la realización más grande de a idea comunista. Así como a fundación de San Petersburgo, en el siglo XVIII, significó la enargica voluntad de los Romanoff de abrirse paso hacia Occidente por el Báltico, asimismo, la creación de Magnitogorsk, en el siglo XX, significa la firme decisión de los bolshevikis de levantar en el centro de Rusia la planta que ha de hacer de su país una de las primeras potencias industriales del mundo. San Petersburgo se levantó de piedra, entre los pantanos del Neva. Magnitogorsk se levanta de acero, en las estepas de Siberia.

El esfuerzo que significa Magnitogorsk no se podía llevar a cabo por una comisaría, departamento u organización del Estado soviético. Requería el concurso de toda la nación. Era el esfuerzo supremo de Rusia y del comunismo. Para llevar este convencimiento a las masas se hizo la más activa, eficaz y bien organizada propaganda. No hubo medio o agente de publicidad que no se empleara: periódicos, revistas, radios, cinematógrafos, teatros, talleres, fábricas, granjas colectivas, escuelas, conferencias, paradas, pasquines.... En todo tiempo y en todos los tonos se exaltó la importancia de Magnitogorsk y los sacrificios que exigía su creación.

La juventud tomó la empresa con verdadero ardor. Nunca se advirtió mayor entusiasmo en los jóvenes comunistas. Magnitogorsk en justicia, es la obra de la juventud comunista rusa. El **Komsomol**, que cuenta 6,000,000 de afiliados, declaró que la empresa era el ideal de la juventud. De todas partes de Rusia acudieron **brigadas de choque**, compuestas de adolescentes y de jóvenes, que reclamaban las tareas más duras y penosas. Observando una rígida disciplina y haciendo una vida casi ascética, estos fanáticos resolvieron los más difíciles problemas de construcción. En Rusia, la jornada diaria de trabajo es de ocho horas; pero los muchachos del **Komsomol** habrían considerado una cobardía y una deserción abandonar el trabajo en los momentos en que el silbato o la sirena deban la señal de retirada. Sus jornadas eran de 10, de 12 y hasta de 14 horas de trabajo. Además, aprovechando hasta el último minuto concurrían a las escuelas nocturnas a enseñar a leer y a escribir a los compañeros analfabetos.

El entusiasmo y el ardor de los jóvenes del **Komsomol** se comunicó a los empleados y a los burócratas de la gran empresa. Muchas veces se vió a escribientes, taquígrafos, mecanógrafos, inspectores, maestros y sirvientes organizar brigadas de **subbotniks** (trabajadores de los sábados) y capitaneados por los del **Kamsomol** trabajar en la descarga de ladrillos o de madera o empuñar el pico y la pala y continuar los trabajos de excavación comenzados por los obreros.

El esfuerzo que significa la erección de Magnitogorsk ha sido igualado muy pocas veces en el curso de la historia. Lo maravilloso es que este esfuerzo se ha hecho materialmente sin equipo apropiado. Así como los aldeanos del siglo XVIII rellenaron a mano los pantanos del Neva para levantar a San Petersburgo, así, los comunistas de hoy han levantado el coloso de Magnitogorsk con los más rudimentarios instrumentos de trabajo (picos, palas, azadones, martillos.)

Los ingeniero samericanos de Mr. Haven trazaron los planos; pero el que podríamos llamar director técnico de la obra, el que ha asumido la responsabilidad de la construcción de la gran planta es Jacob Gugel, joven comunista de 35 años de edad que no ha recibido otra educación que la de la escuela de primeras letras. Gugel procede de Ukrania. Después que el general Denikin al frente de un ejército blanco devastó el país, Gugel levantó de sus ruinas la fábrica en que trabajaba y la puso en plena producción. Su obra llamó la atención en Moscú, en donde se le dió un puesto importante. Después se le puso al frente del Trust del Acero, en donde fué un éxito. De allí se le envió a Magnitogorsk.

En los trabajos de construcción se emplean 150,000 obreros, de los cuales un 10 por ciento son mujeres. Para alojar esta muchedumbre se ha construído una ciudad modelo, un verdadero oasis en la desolada estepa siberiana. El 90 por ciento de la superficie de la ciudad está dedicado a parques, avenidas, paseos y jardines.

El coloso de Magnitogorsk está ya casi terminado. El primero de sus ocho grandes hornos empezó a fundir el 24 de febrero pasado. Los demás hornos han ido comenzando a prestar servicio uno tras otro. A fines de 1933 producirán 2,500.000 toneladas de acero al año. En 1937 producirán 4,000.000 de toneladas. Magnitokorsk será la base del segundo Plan Quinquenal. Sea cual fuera el concepto que nos merezca el comunismo tenemos que reconocer en Magnitogorsk un esfuerzo supremo de la actividad humana.

El eclipse de sol permitirá conocer la constitución de las capas que reflejan las ondas del radio, el próximo día 31

Cómo se trasmiten las ondas. Teorías de Kenelly-Heavyside y Appleton. Ionización de las capas atmosféricas por la acción de los ultravioleta. Manera de hacer el estudio

El próximo día 31 ocurrirá un eclipse de sol que será parcial en Cuba y total en una zona que comprende parte de los Estados Unidos y el Atlántico.

Los científicos esperan con ansiedad el momento en que la luna se interponga entre el Sol y la Tierra, para observar los cambios que se producen y averiguar las causas de muchos fenómenos.

LAS ONDAS DE RADIO

La comunicación radiotelefónica es posible porque las ondas eléctricas (o. hertzianas) se propagan, partiendo del trasmisor, en igual forma y a igual velocidad que la luz (300,000 kilómetros por segundo, aproximadamente).

Suponen un faro potentísimo situado, por ejemplo, en la Habana. Su luz nunca podría llegar a España, porque, debido a la curvatura de la Tierra, estos rayos seguirían una línea tangente, alejándose cada vez más de la superficie.

Lo mismo debe suceder a las ondas del radio. No se concibe que puedan ir dando la vuelta a la tierra. Sin embargo, la señal trasmitida en la Habana puede ser oída—si el trasmisor es potente—no solamente en España, sino hasta en nuestros antípodas.

REFLEXION

Un investigador se planteó este problema, y tuvo que admitir, para explicar la trasmisión, la existencia de una capa especial, en la atmósfera, que reflejara las referidas ondas.

Volviendo al ejemplo anterior; si pudiéramos colocar un gran espejo a bastante altura en medio del Atlántico, la luz del faro imaginado se reflejaría en él, para proyectarse nuevamente sobre la superficie de la tierra, a una distancia del espejo igual a la que separara el espejo del faro.

LA CAPA KENELLY-HEAVYSIDE

Fueron dos, simultáneamente, los hombres de ciencia que formularon la hipótesis de la reflexión: Kenelly y Heavyside. Ambos supusieron que la tierra está rodeada, a unos 100 kilómetros de altura, por una capa conductora, formada por partículas ionizadas, donde las ondas de radio chocan y se reflejan.

Esta hipótesis explica también por qué un receptor puede recibir las señales de un trasmisor a cierta distancia, mientras otro receptor más próximo al trasmisor, no la recibe. Esto se debe al ángulo de reflexión.

También explica el «fading» (variaciones de intensidad de las señales de estaciones distantes). Se supone que la capa Kenelly-Heavyside varía de altura, produciendo las variaciones de intensidad.

LA CAPA APPLETON

Un científico inglés, Appleton, ha supuesto la existencia de otra capa, situada al doble de altura: 200 kilómetros, para explicar otros fenómenos.

COMPOSICION DE LAS CAPAS

Appleton supone que los rayos ultravioleta del Sol son los productores de la ionización en esta capa. Si esto fuera verdad no podría admitirse que los mismos rayos ultravioleta formen la capa Kenelly-Heavyside, porque la primera absorbería las radiaciones.

EL ECLIPSE

El eclipse del próximo día 31 dará la respuesta a algunas de estas cuestiones. Cuando la luna se interponga entre el Sol y la Tierra, se interrumpirán las radiaciones ultravioleta. Entonces se observarán las modificaciones que experimentan las trasmisiones y se determinará la constitución de dichas capas conductoras.

En esta labor prestará incalculable ayuda el «ejército» de «amateurs» de los Estados Unidos, a quienes se ha pedido su colaboración.

R. D. V.

EL DIA ANTERIOR AL ECLIPSE DE SOL HABRA UNA TORMENTA MAGNETICA

NUEVA YORK, agosto 21. (US)

Unas veinticuatro horas antes del eclipse total de Sol del 31 de agosto, la trasmisión de radio se verá perturbada. Habrá tormentas magnéticas que afectarán a la transmisión inalámbrica en todo el mundo, así como también a los instrumentos magnéticos.

Esta predicción ha sido hecha por el doctor A. M. Skellett, físico de los laboratorios Bell de Nueva York, que ha estado haciendo estudios de las relaciones entre la condición de las regiones ionizadas y electrizadas de la parte superior de la atmósfera así como el comportamiento de las ondas inalámbricas.

El doctor Skellett dice:

«Varios investigadores han pensado en hacer medidas de radio de una u otra clase durante el eclipse solar del 31 de agosto. Tales medidas se refieren en cierto modo al carácter magnético de ese día.

«De hecho, el estado de las regiones ionizadas de la parte superior de la atmósfera tiene la misma relación con estos experimentos que lo relacionado con el tiempo para los astrónomos. Es conveniente predecir, por tanto, el carácter magnético de tal día.

«Es probable que el campo magnético de la tierra y la trasmisión por radio se perturben al menos moderadamente y es posible que en gran medida. La mayor perturbación ocurrirá un día antes o al siguiente del eclipse».

El último temporal magnético del ciclo de 27 días ocurrió el primero de agosto o el 2, dice el doctor Ekellett. El dos de agosto una gran mancha solar cruzó por el meridiano central del Sol. De esto se sigue que un temporal magnético, comenzando el 28 o 29 de agosto, puede durar hasta pasado el eclipse. Las mediciones de radio el día del eclipse arrojarán nueva luz acerca de la naturaleza cíclica de las tormentas eléctricas.

Los obreros de San Pablo se han rebelado tambien

El gobierno de Vargas espera que el descontento obrero sea causa del fin de la rebelión

RIO JANEIRO, agosto 21. (INS.) El gobierno ha recibido noticia de que las organizaciones obreras de San Pablo se han rebelado contra el gobierno constitucionalista, por lo que ha sido menester proclamar la Ley Marcial en la capital rebelde. Las noticias que posee el gabinete de Vargas también dicen que muchos propietarios de villas en los alrededores de la ciudad se han marchado con sus familias.

El gobierno brasileño predice que los desórdenes obreros en San Pablo precipitarán el colapso de la revolución.

Mientras tanto se sigue combatiendo duramente por federales y rebeldes en Cruzeiro, cuyas posiciones han sido duramente castigadas durante los dos últimos días.

PABLO FERNANDEZ ABEZA

A bordo del «Magallanes», acompañado de su estimable familia, parte hoy un lealísimo amigo de esta casa: Pablo Fernández Abeza, empleado que fué durante muchos años en la Administración de DIARIO DE LA MARINA, al que representó—siempre con acierto y aplauso—en varias temporadas en Santiago de Cuba y su provincia, en cuya región era singularmente apreciado tan caballeroso compañero.

Fernández Abeza, a nuestro ver, por nostalgia muy legítima, vuelve ahora a España y de momento fijará su residencia familiar en Madrid.

Lleve tan excelente amigo muy feliz viaje y sea plenamente venturosa a la familia Fernández Abeza su estancia en la Villa del Oso y el Madroño.

DR. JOSE EUGENIO ZUBIZARRETA BERNAL

El pasado sábado, la Asamblea Provincial del Partido Liberal de la Habana, nominó candidato a Representante en los comicios próximos, al joven y talentoso letrado doctor José Eugenio Zubizarreta Bernal quien ocupará el núm. 16 en la boleta.

El doctor Zubizarreta, primogénito del Secretario de Gobernación, ha permanecido hasta ahora, que hace sus primeras armas, alejado de las luchas de la política, dedicando sus actividades al ejercicio de su profesión de abogado distinguido y culto, integrante del conocido bufete de Rosales y Lavedan.

De estimables prendas personales, muy apreciado en los círculos bancarios y jurídicos de la Habana, la nominación de doctor Zubizarreta ha sido acogida con señalada simpatía por el electorado, que ve en él a un elemento digno de figurar en los escaños del Congreso.

EL SABIO ALEMAN GOLDSCHMIDT CREE POSIBLE LA PREDETERMINACION DEL SEXO

NUEVA YORK, agosto 21. (Especial para DIARIO DE LA MARINA). El doctor Richard Goldschmidt, sabio alemán, ha llegado en el vapor «Dresden» con la declaración de que es posible ahora la predeterminación del sexo. Esta vez los Estados Unidos son más hospitalarios para el famoso filósofo y psicólogo que hace catorce años. En plena guerra mundial, en febrero de 1918, fué encarcelado en Hartford, Connecticut, junto con otros distinguidos alemanes. Con gran serenidad sufrió el encarcelamiento y durante él siguió haciendo investigaciones científicas.

En 1914, la Universidad de Yale invitó a ciertos científicos de distintas partes del mundo a que diesen conferencias.

El doctor Goldschmidt dió conferencias acerca de recónditas materias, ni remotamente relacionadas con la línea Hindenburg, pero estalló la guerra y fué internado en una prisión.

Una gran fábrica hidro-eléctrica del soviet ruso

La fábrica y la represa costaron cerca de ciento diez millones de pesos

MOSCU, agosto 21. (US) Todo está listo hoy para las ceremonias de inauguración de las operaciones de la gran fábrica de energía hidro-eléctrica del Dnieper que se celebrará el próximo jueves, marcando el paso de avance más notable que se ha dado en la Unión de los Soviets.

La terminación de la represa del Dnieper se considera en esta capital como una de las más grandes hazañas de la ingeniería moderna.

La fábrica y la represa han costado cerca de $110,000,000 y ya un grupo de empresas industriales se establecerán en los alrededores construyendo virtualmente una ciudad con un costo de $420,000.000.

Lasautoridades dicen que la represa y la fábrica se han construído seis meses antes de lo proyectado. Los trabajos comenzaron en marzo de 1927, dando ocupación a 50,000 obreros.

El 9 de julio los cables de alta tensión desde Kichkas, hasta una distancia de doscientas millas, a la fábrica de Dnepropetrovsk, llevaban la primera corriente.

Al siguiente día, cuatro de los nueve turbo-motores de 84,000 caballos de potencia comenzaron a funcionar. En el mismo día algunas de las fábricas de la combinación industrial de Dnieper comenzaron a hacer uso de la electricidad que, según los funcionarios soviéticos, resulta la más barata del mundo.

Para el jueves, la planta comenzará a trabajar con una capacidad de más de 300,000 kilowatios, esperándose que para el año próximo se elevará esa cifra a 756,000.

La fábrica sumistrará electricidad para unos industriales y domésticos a una área de 70,000 millas cuadradas con 16.000,000 de habitantes.

El agua de la represa irrigará millares de acres de tierra. También, por medio de la elevación del nivel de agua del río, se le hará navegable en una extensión de 1,300 millas.

Encarceladas las mujeres acusadas de haber robado

El juez comprobó el delito y no pudo fijar fianza para que gozaran de libertad provisional

En la mañana de ayer fueron presentadas por la policía ante el Juez de Guardia diurna, doctor Pichardo, Isabel Montalvo Rodríguez, vecina de Florida 6, María García Ramírez, o Fernández Ramos, de Aguila 259; Berta Montalvo Rodríguez, domiciliada en Florida 65 e Isabel Torres Ramos, hija de María, que fueron acusadas de haber sustraído numerosas mercancías valoradas en más de cuatro mil pesos, de distintas tiendas de esta capital, parte de las cuales le fueron ocupadas en sus respectivos domicilios.

AL VIVAC

Una vez instruídas de cargos, las tres primeras fueron enviadas al Vivac por todo el tiempo que señala la ley, no así la cuarta que por su minoría de edad fué decretada su libertad.

Todas negaron el ser cierto la acusación que se les hacía, pero ninguna de ellas pudo justificar la procedencia de cuanto les había sido ocupado, siendo esta la causa de tal resolución por parte del juzgado.

Un hombre hizo dos disparos a otro, sin herirle

El agresor fué detenido. Dijo que en un rapto de obcecación disparó sin intención de matar

El vigilante 1025 S. García, procedió al arresto de Juan Manuel López Sánchez, de Matanzas, de 36 años de edad, empleado y vecino de San Indalecio 50, porque a su presencia y en la esquina de San Jose y Princesa, en la barriada de Jesús del Monte, le hizo dos disparos sin consecuencia a Prudencio Medrano, natural de Santa Clara, de 1 8años de edad, jornalero y vecino de San José 30, por Princesa, fonda, procediendo a ocuparle el revólver que tenía dos cápsulas disparadas y las otras tres intactas.

LAS DECLARACIONES

Una vez en la duodécima estación el vigilante García hizo mención de cuanto había presenciado, asegurando que entre ambos individuos no había mediado palabra alguna, pues el detenido llamó a su contrincante y acto seguido con el revólver que portaba le hizo dos disparos, procediendo inmediatamente a detenerlo y desarmarlo.

Medrano declaró, que desde hace algún tiempo se encontraba residiendo en la casa de López, de donde le conminó para que se marchara, lo cual hizo y en el día de ayer lo atacó con el revólver, ignorando las causas que lo determinaron a agredirlo.

Por su parte aclaró el hecho, que desde los primeros momentos se encontraba envuelto en el mayor misterio.

Informó que le había ordenado a dicho individuo que abandonara para siempre su domicilio y al regresar ayer lo encontró en su casa, por lo que estimándose que se había burlado de su persona, en un rapto de obcecación, le había hecho dos disparos con el revólver que portaba, sin que fuera su intención matarlo.

Presentado ante el Juez de Instrucción de la Sección Quinta, que se encontraba de guardia diurna, el detenido fué puesto en libertad.

EXPLOTABAN AL ANCIANO DESDE QUE RECIBIO UNA HERENCIA DE 3,500 PESOS

Al ser detenidos se les ocupó ropa manchada de fango, que había sido lavada y un sombrero lavado y con partes rotas. Extrañas declaraciones de los vecinos. Siguen investigando

SAN JOSE DE LAS LAJAS, agosto 21. (Por telégrafo).

Después de la investigaciones realizadas por el capitán Pilar Jorge, Jefe del Escuadrón destacado en esta zona, auxiliado por el teniente Ricardo Vera de León y otras autoridades, se puede deducir que el anciano Emilio Febles del Castillo fue asesinado a golpes por sus dos entenados Laudelino y Carlos del Castillo Alvarez.

El móvil del horripilante hecho fué el robo, ya que el desventurado anciano, de un tiempo a esta parte, no quería más intervención con sus familiares mencionados que siempre estuvieron explotando desde que recibió por concepto de herencia la cantidad de tres mil quinientos pesos.

Don Emilio Febles falleció ayer por la tarde a consecuencia de los golpes recibidos, al parecer con una cabilla de hierro, cuando lo atacaron en su residencia de la calle de Pozo en Tapaste los mencionados individuos que hemos apuntado.

Era el occiso un hombre sano y sencillo, sin pizca de maldad y por ende muy confiado, ya que al recibir parte de la cantidad que lo correspondía por la herencia de Don Luis Castillo muerto hace algunos meses en Jesús del Monte, hizo que uno de los entenados le contara la referida suma, ya que él, no parecía entender mucho de números. Desde entonces fué materia propicia a la explotación por parte de sus parientes, hasta un día que puso fin a los abusos de los sobrinos y decidió suprimirles toda confianza en sus asuntos monetarios.

Seguramente que este haya podido ser el verdadero móvil del asesinato, ya que al ver que don Emilio no podía dar más, tramaron el repugnante crimen que ha llevado a la tumba al confiado anciano.

Una de las vecinas dice que sintió en la casa del occiso movimientos inusitados y que más tarde pudo oir gritos de auxilio que clamaban: ¡Por Dios... Esta bueno, está bueno ya! Basta!...

Lo raro es que nadie haya podido correr en auxilio del pobre anciano, máxime cuando la curiosidad en los pueblos de campo es una cosa de que nadie se puede sustraer. Si realmente la susodicha vecina pudo precisar los gritos angustiosos de Don Emilio Febles con tan meridiana claridad, extraño nos parece que se haya resignado a tan aparente dilación sin reclamar el auxilio de otros convecinos, ya que no debe ser esa casa la única contigua a la del señor Febles del Castillo.

Los golpes propinados por los malhechores le interesaron la base del cráneo, presentando también diversas contusiones en el cuerpo, resaltando la fractura de varias costillas y otras lesiones que le produjeron poco tiempo después la muerte. Mañana se le practicará en el mismo lugar la autopsia correspondiente a fin de poder determinar con mayor precisión.

Ha sido ordenada la detención de los hermanos Carlos y Laudelino del Castillo Alvarez, en quienes pesa ahora, recae grave acusación ya que les han sido ocupadas las ropas que se encontraban tendidas en el patio de su casa cuando las autoridades se detuvieron y se hallaban las mismas impregnadas de sudor y con visibles huellas de fango, indicando que sus dueños habían hecho un viaje reciente por el campo.

El sombrero perteneciente a Carlos es de pajilla y tiene manchas que parecen de sangre, aunque se nota que ha sido bien lavado y de algunas partes, le han arrancado pedazos. También las prendas de vestir ya referidas, tienen estas manchas delatoras y casi inconfundibles.

Como decimos, la situación de los jóvenes Castillo Alvarez es muy comprometida ya que todo hace suponer que sean los autores del bárbaro atentado que ha llenado de honda consternación a este tranquilo vecindario.

Las autoridades continúan investigando minuciosamente.

Corresponsal.

EL DR. LUGO VIÑA TRATARA DEL PRESUPUESTO CON EL SRIO. DE GOBERNACION, HOY

Hoy por la mañana, a las diez, han de concurrir al despacho del secretario de Gobernación, el presidente del Consejo Deliberativo del Distrito Central habanero, señor Ruy de Lugo Viña y otros miembros de dicha Corporación, para tratar sobre los presupuestos de esta última dependencia.

La reunión tiene también como principal objeto, el proporcionar de antemano el modo más adecuado para evitar infracciones y errores en la confección del cuaderno de presupuestos del actual ejercicio económico del Distrito, pues el referido documento ha sido vetado dos veces por la secretaría de Gobernación, sufriendo, en consecuencia, la natural demora en su aplicación; se resolverá en dicha entrevista la forma en que ha de quedar definitivamente redactado el presupuesto de referencia, subsanándose de una vez los errores que han dado motivo a los vetos anteriores a fin de que las finanzas del Distrito no tengan obstáculo alguno en su desenvolvimiento.

El DIARIO Hablado

Se trasmite todos los días

UN LESIONADO

Roberto Morales Morales, de 16 años de edad y vecino de Minar 12 en Regla, se produjo lesiones de carácter grave, al saltar una cerca de la casa Aranguren 155.

BARCOS QUE SE ESPERAN

Agosto 22.
President Wilson de New York, Parismina y Cefalu de New Orleans, Cuba de Tampa, Recca de New Orleans, Esparta de Boston.

Agosto 23.
California de New York, Florida de Key West.

Agosto 24.
President Hoover de San Francisco, Santa Cecilia de San Francisco.

Agosto 25.
Veragua de Cristóbal, Florida de Key West.

Agosto 26.
Cartago de New Orleans, Cuba de Tampa y Key West, Heredia de Puerto Barrios.

Agosto 27.
Oriente de New York, Siboney de Veracruz, Florida de Key West.

A los siete dias de casada queda sola una mujer

Su esposo dijo que embarcaba y después envió dos cartas con sello de la Habana. No volvió

Ante el teniente Martínez Gutiérrez, de guardia anoche en la tercera Estación, se presentó la joven María de los Angeles Nurquez, de 18 años de edad, vecina de Amistad 10, denunciando la desaparición de su esposo Manuel Sánchez y Sánchez.

Agregó la denunciante que el día 20 del pasado mes, contrajo matrimonio con Sánchez y el día 21, al ser nombrado inspector de los ómnibus de la empresa «La Ranchera» embarcó para Santa Clara, de donde hasta la fecha haya sabido nada de él, por lo que teme le pueda haber ocurrido alguna desgracia.

Durante los primeros siete días de casada, María de los Angeles recibió dos misivas de su esposo, llenas de ternura y cariño, pero desde entonces no ha tenido más noticias del mismo.

Ha llamado poderosamente la atención de la señora Nurquez que las cartas aparecen haber sido puestas en la Habana, según se ha podido conocer por los sellos, y no en Camagüey, en cuyo lugar suponía se encontraba su esposo.

El tabaco de Canadá tendrá preferencia

Por un período de diez años dicho dominio tendrá preferencia para su tabaco

OTTAWA, Canadá, agosto 21. (US) El gobierno canadiense ha dado a la publicidad los detalles de los importantes convenciones concluídas en la conferencia económica imperial, según los cuales resulta que el Canadá ha firmado tratados con el Estado Libre de Irlanda, Rodesia, Africa del Sur y el Reino Unido, mientras la Gran Bretaña ha completado tratados con Australia, Nueva Zelandia, Africa del Sur, Terranova, Rodesia y la India.

Todos estos tratados tendrán una vigencia de cinco años, pero podrán ser denunciados en cualquier momento con seis meses de antelación.

Canadá, entre otras cosas, ha obtenido un trato preferente en el Reino Unido para su tabaco durante un período de diez años.

Africa del Sur, por los nuevos tratados, obtiene preferencia para el tabaco, los productos derivados de la leche, naranjas y otros, con plumas de avestruz.

Concede a su vez Africa del Sur preferencia al hierro, acero y maquinaria inglesas.

CON UN HACHA

Consuelo Jorrin Oña, de 19 años de edad y vecina de Pozos Dulces número 41, se ocasionó una herida de carácter grave en la mano derecha al ser alcanzada en la misma con un hacha que utilizaba para cortar un hueso de jamón.

DIARIO DE LA MARINA

en beneficio exclusivo de los suscriptores

¡ha rebajado el precio!

en todos los tipos de suscripción.

un mes $ 1.20.
3 meses „ 3.25.
6 meses „ 6,25.
un año „ 12,00.

estos precios incluyen:

la edición diaria, los suplementos dominicales, la revista semanal en rotograbado "ORBE" e importantes mejoras para después del centenario.

Orbe

SUSCRIBASE HOY

A las personas que se suscriban por un semestre al DIARIO, antes del 10 de septiembre, se les concede el derecho de adquirir un ejemplar del NUMERO-CENTENARIO por el mismo precio de $1.20, con que se beneficia a los suscriptores que están al día.

M.E.C.D. 2016

...te cuatro mil asociados ocuparon sus cargos los nuevos médicos de la Quinta "Covadonga"

LA MUERTE BARATA

...LE decirse que la vida está ...a cuando no hay dinero que ...lcance para sufragar los gas... ella. En este caso cabe ase... que la muerte está barata. ...bien, en tiempos como los que ...en que lo peliagudo es conse... ...pocos dólares que cuesta la ...encia, es evidente que la vida ...rata y que en cambio, la muer... ...no vivir—es lo costoso.

...en nuestra época de técnica ...al la muerte es, mayormen... ...producto de una industria com... ...y onerosa llamada Guerra; ...que para no arruinarse ne... ...como las otras después de la ...contienda mundial, pasar por ...so de reajuste, de «racionali... ...que reduzca el costo de pro... ...abarate el precio de la muer...

...es el irónico destino de las ...encias y planes de desarme ...a base de reducción de ar... ...tos por naciones, cuando exi... ...ilaciones en calidad y can... ...Eso, aunque por otras vías, nos ...volver a la guerra barata del ...menos mortífera y más ten... ...como empresa lucrativa. Sería ...to al progreso humano.

...to se haga por reducir el cos... ...los armamentos con la men... ...individualista que nos rige, ...en facilitará la guerra y propi... ...la muerte. Por fortuna esto del ...se está tratando con menos ...común que los problemas in... ...les, puesto que se confía a ...y militares en vez de poner... ...manos de técnicos científicos ...los únicos que conocen ca... ...de la naturaleza y los recur... ...la guerra moderna. Esto ,mo... ...que los delegados del desarme ...avengan y que los armamen... ...de reducirse aumenten y ...sean más costosos. Ninguna ...puede soportarlos y mante... ...rigor los otros organismos del

...muerte, pues, como producto ...al está carísima, prohibitoria; ...industria de la guerra no resulta ...desde que el mantenimiento ...des ejércitos y de sus arma... ...científicos se ha hecho tan ...dioso.

...los equipos modernos son rui... ...para todos, y si por ahora no ...esperanzas de extinguir en la ...idad el espíritu bélico ¿qué po... ...hacerse para garantizar la se... ...d nacional de los pueblos?

...preciso buscar soluciones cien... ...internacionales o siquiera con... ...les, que son las únicas posi... ...para un desarme efectivo. Ha... ...que seguir el método de la trus... ...ción económica que está fructi... ...do en las industrias de la post... ...Alguna esperanza da para ...articulación de un frente úni... ...europeo que está de actualidad. ...potencia debiera obtener cierta ...ción de medios defensivos te... ...mientras que las fuerzas es... ...como la marina y la avia... ...permanecerían federadas,—con... ...lizadas—y con sus gastos pa... ...por las naciones según sus re... ...y necesidades.

...desarme nacional se produciría ...al y espontáneamente cuando ...tencias se convencieran de que ...espectivas fuerzas terrestres eran ...ientes para la guerra moder... ...que no tenían medios para opo... ...a un ataque punitivo de la ma... ...la aviación Continentales.

...este medio racional y cientí... ...nadie sería bastante fuerte para ...a hegemonías de ningún gé... ...y esto, después de todo, es la ...ción fundamental de una paz ...y permanente.

...podría ser que, buscando una ...baja en el precio de la muer... ...llegara a hacerla innecesaria ...garantizar los beneficios de la ...ación.

EL DR. VARONA, RECIBIDO CON ENTUSIASMO POR LOS SOCIOS HOSPITALIZADOS

Palabras de salutación del señor Junco y salutación amorosa del doctor Varona. Una comisión de la Federación levantó acta de la toma de posesión. Fueron atendidos por una comisión astur

La noticia, publicada por la prensa en la mañana de ayer, de que el nuevo Cuerpo Facultativo, del Centro Asturiano, tomaría posesión, ayer mismo, a las once de la mañana, levantó intensa espectación entre todos los asturianos de la Habana, pues desde las nueve hasta la hora con que se utilmó dicho acto, habían llegado al Sanatorio «Covadonga» más de cuatro mil asociados. Los enfermos, todos los enfermos no estaban en condiciones de hacerlo, se echaron fuera de sus pabellones, confundiéndose con los socios, y entablando comentarios más o menos entusiastas acerca de lo que más tarde había de acontecer.

En el pabellón «Asturias», salón de Administración, una masa de socios entre los cuales se destacaban el Presidente don Manuel Junco, el vice Presidente Benjamín Fernández, el Tesorero señor Cortés, el Presidente de la Sección de Asistencia Sanitaria, señor José Pérez Méndez, la Junta Directiva en pleno, con todos los Presidentes de las Secciones; el activo Administrador señor Francisco García Méndez, todos ansiosos de que el acto se llevara a efecto, con la brevedad, serenidad y corrección que debía llevarse. También se esperaba con ansia la llegada de los nuevos médicos y al nuevo Director en Comisión doctor Agustín de Varona y González del Valle, veterano e ilustre hermano de todos los asturianos.

A eso de las once, penetraba en el mismo salón los representantes de la Federación Médica, doctor Viamonte, Ricardo Machín, José Cubas y Francisco Cartaya, que pasaron a la sala de la Dirección, donde conferenciaron extensamente con el doctor Conrado Ascanio, después de levantar un acta relacionada con el acto que más tarde debía verificarse. Estos doctores, que fueron respetuosamente recibidos, fueron despedidos muy atentamente, por una comisión de la Directiva que los acompañó desde el pabellón «Asturias» hasta las puertas de hierro que dan a la Calzada del Cerro.

Terminado este trámite, comenzaron a oirse ovaciones delirantes, que, partían desde la entrada hasta el salón donde nos encontrábamos; eran los socios y los enfermos que en número de seis mil se agolpaban en la Calzada, en el jardín, do se alza la estatua del insigne Manuel Valle, abuelo de eterna memoria, saludando y vitoreando al doctor Agustín Varona que llegaba en un auto acompañado del corazón—fortaleza de don Manuel Junco, el venerado Presidente.

Las mismas ovaciones y delirios de admiración se repitieron en los bajos del citado pabellón. Las manifestaciones entusiastas, se prolongaron, delirantes y frenéticas hasta que el doctor Varona llegó al salón de Sesiones. Como le seguían los médicos integrantes del nuevo Cuerpo Facultativo, los socios y los enfermos les prodigaron en aplausos su gratitud y su admiración.

Y en medio de espectación y de un silencio imponente, se abrió el acto de toma de posesión.

DON MANUEL JUNCO

Al abrir la sesoón el señor presidente, dijo: «Señores: Voy a decir dos palabras, y éstas serán la expresión de gratitud del Centro Asturiano, para el doctor Agustín de Varona y González del Valle, por venir a esta casa a prestar su concurso y consignar igualmente la gratitud del Centro Asturiano al delegado del señor Secretario de Sanidad, que con su bondad y gentileza, ofreció una verdadera garantía a los socios del Centro Asturiano, por cuya garantía, en estos momentos difíciles, asistimos a la toma de posesión del nuevo Cuerpo facultativo; para los que se van sean nuestros mayores respetos; sea también nuestra gratitud para los que llegan, a los que damos la más cordial bienvenida, en estos momentos en que vienen a prestar sus servicios al Centro Asturiano. Que Dios los ilumine en las labores profesionales que hoy comenzarán a ejercer en este Sanatorio, y que hoy, mañana y siempre puedan sentirse satisfechos.»

Fué muy aplaudido.

EL DOCTOR VARONA

Se levantó el doctor Varona, siendo nuevamente ovacionado. Comenzó diciendo:

—Señores de la Directiva, señores socios, compañeros: Va a deciros dos palabras un socio antiguo, que en 1897 tuvo el honor de recibir al pie de la escalera de esta casa, hoy Palacio Asturias, cuya cimentación está hecha en el lugar que ocupaba la que había sido viviendo señorial de la dueña de esta finca, a los primeros socios enfermos con que el Centro Asturiano inauguró la «Covadonga», a cuyo acto asistieron menos personas de las que nos encontramos aquí, porque entonces sólo teníamos unos cuatro mil socios. Estábamos en época de guerra, y aquí fueron asistidos lo mismo que los socios, españoles y cubanos, teniendo para todos iguales cuidados, igual esfuerzo, las mismas atenciones, porque nuestra bandera era solamente la beneficencia. Pasaron años, años de labor intensa por parte de todos. Fueron sustituídos aquellos pabellones con que se inauguró por los magníficos que hoy poseemos y llegamos hasta setenta mil socios, por esa labor progresiva durante treinta años consecutivos. Sin pretenderlo, la Directiva me trajo un día a la Dirección. Pasaron años de labor, a la que correspondió la Directiva ayudando por su parte a cuanto le fué posible; laboró brillantemente el cuerpo facultativo; coadyuvó al mejor funcionamiento el cuerpo administrativo, y un día me retiré a mi modesto hogar, si no rico, satisfecho, por estimar cumplida la jornada.

Ha surgido lo inesperado, los socios vieron en peligro este Centro Asturiano, esta casa de sus afectos, de sus amores, que no quieren que deje de ser lo que fué, lo que es un santuario de la ciencia, en la que ésta defiende su salud, y se aprestaron a defenderlo. Y al demandar una vez más mis servicios, yo respondí, lo que tenía que responder, que estábamos a la disposición de la directiva, del Centro Asturiano de la Habana, sencillamente, sin aspiraciones de ninguna clase; interceptado el camino por la rotura del puente, sobre el cual transitábamos, hay que reconstruir el puente. Cuando termine el trabajo de la reconstrucción y el cuerpo médico esté debidamente acoplado, y así lo estime la directiva, volveré a recluirme en mi hogar, una vez más satisfecho del deber cumplido. Hago un requerimiento a mis compañeros y colaboradores, para que laboren con todo su celo e interés en esta casa. Yo pude apreciar en ella solamente la crítica del amor.

El último socio está obligado, como el general que dirige, a luchar, a dar ejemplo, a esta juventud. Ella tendrá, siempre que cumpla su deber, el apoyo de la Directiva y de la masa social; vean en mi el ejemplo de que cuando se cumple el deber, se llega a cosechar la mayor de las satisfacciones con la tranquilidad de la propia conciencia, al haber obrado bien.

Otra salva de aplausos prodigó la concurrencia al doctor Varona.

Luego tomaron posesión de sus cargos los siguientes médicos que integran el nuevo Cuerpo Facultativo, coronándose la lectura de cada uno de sus nombres, con prolongadas ovaciones:

Director en Comisión, doctor Agustín de Varona y González del Valle.

Cirugía Mayor: doctor Carlos del Valle.

Cirugía Mayor: doctor García Tudurí.

Medicina general. doctor Gaspar Nodarse.

Medicina general: doctor Demetrio López.

Medicina general: doctor Pablo Macías.

Garganta, nariz y oídos: doctor Luis I. Fernández Garriga.

Cirugía menor: doctor Augusto Navarro.

Vías Urinarias: doctor Manuel H. Sordo y Cuervo.

Enfermedades pulmonares: doctor Manuel Llópiz.

Sífilis: doctor Felipe Olivera.

Enfermedades infecciosas: doctor Luis Fernández Albornà.

Tuberculosis: doctor Francisco José Vélez.

Enfermedades mentales y nerviosas: doctor José Domínguez Alvarez.

Enfermedades mentales y nerviosas: doctor Remigio Dou.

Cardiología: doctor Rafael Catasús.

Piel: doctor Juan Fermín Figueroa.

Rayos X.: doctor José de Valle.

Laboratorio: doctor Guillermo Salazar.

Auxiliar de Cirugía: doctor Alfredo Alvarez.

Anestesista: doctor Diego Suárez Villasuso.

Médicos Internos: doctores: Pedro Castelló, Rogelio Pareda, A. Casas Fernández, Alejandro F. Clemente, Manuel, Manuel Tejerizo, Ramón Díaz, Carlos Lamar, Roberto Souto y Oscar Díaz Colón.

Y el señor Junco, cerró el acto rogando a los socios que se disolvieran hacia sus hogares, sin proferir ni una voz, ni un solo concepto, contra nada ni contra nadie.

P. FERNANDEZ Y CIA. Y EL DR. PRESNO

El doctor José Antonio Presno, director hasta hace unas horas de La Covadonga, recibió ayer el siguiente telegrama de adhesión:

«Esta casa casi centenaria y también casi agente del Centro Asturiano hace la confesión pública y sincera de que el Centro Asturiano debe más al doctor Presno que a toda su Directiva. P. Fernández y Cía.»

NUEVAS EXPULSIONES

En horas de la tarde de ayer fué citado a sesión el Comité Ejecutivo de la Federación Médica a fin de tratar sobre la expulsión de los doctores Agustín de Varona, Carlos y José de Valle, Gaspar Nodarse, Demetrio López, Augusto Navarro, Felipe Olivera, Julio Hernández Albornoz, Francisco J. Vélez, José Domínguez Alvarez, Remigio Dou, A. Casas Fernández y Alejandro F. Clemente.

ACLARACION DEL DR. MAÑALICH

Otro médico federado, el doctor Octavio Mañalich, ha protestado ante la Federación Médica de que su nombre haya figurado en la lista de los que prestan servicios en la quinta de Dependientes. El doctor Mañalich se querellará contra los que lo hicieron figurar en dicha lista.

LOS CONTRATOS DE LOS MEDICOS

He aquí el contrato que firman los nuevos médicos de la casa de salud La Purísima:

Señor: Yo... Doctor en Medicina y Cirugía, hago constar mi deseo de formar parte del Cuerpo Medico de la Casa de Salud La Purísima Concepción, a cuyo efecto hago esta formal solicitud:

«En caso de ser aceptada y disponerse mi nombramiento para cualquiera de los cargos que forman la plantilla del personal médico, declaro mi firme propósito de desempeñar el cargo sin limitación de servicios y de acatar los Estatutos y demás cuerpos legales vigentes en la Asociación.»

«El Presidente Social, haciendo uso de las facultades amplias que le han sido conferidas por la Junta Directiva en sesión celebrada el 15 del mes en curso, declara que acepta la propuesta formulada por el doctor... para prestar sus servicios profesionales en el Cuerpo Médico del Sanatorio de La Purísima Concepción. En atención a lo manifestado por el de acatar los Estatutos Sociales, el Reglamento Interior del Sanatorio y los demás Cuerpos Legales vigentes. lo nombra con esta fecha médico... con el haber mensual de $60.00, cuya permanencia en el puesto le garantiza como a los demás empleados, y por un período de dos años. Habana, agosto 20 de 1932. (fdo.) Presidente Social... Médico...»

CESANTES DOS ESTUDIANTES

Una de las primeras medidas dictadas por el nuevo Director de La Covadonga, doctor Agustín de Varona, fué decretar la cesantía de los dos estudiantes de medicina que prestaban servicios en la misma, nombra dos señores Pedro Fernández Alfaro de 5o. año y Pedro González Alfa- 7o. año de Medicina.

RENUNCIA UN MEDICO

Anoche se personó en la Federación Médica el doctor Rafael Castro González, vecino de Cisneros 74, en el pueblo de Bauta, haciendo entrega de una comunicación en la que consigna su arrepentimiento de naber aceptado una plaza en la Quinta de Dependientes la que ha renunciado. De este caso conocerá el Ejecutivo de la Federación.

CESANTE EL DR. DOU

El doctor Stincer, Director de la Asociación de Damas de La Covadonga, comunicó ayer al doctor Remigio Dou haber sido expulsado del cargo de Delegado de dicha asociación en San José de las Lajas.

ACLARACION

Nos ruega el doctor Oscar Nodarse, Director del Laboratorio «Nodarse» y Profesor de la Universidad Nacional aclaremos que no es él el doctor Nodarse que forma parte del cuerpo facultativo de la «Covadonga».

ADHESION DEL DR. FERNANDEZ GARRIDO

El doctor Miguel Fernández Garrido ex Presidente de la Asociación Nacional Farmacéutica se ha dirigido en telegrama a la Federación Médica comunicándole su adhesión a la causa que mantiene.

QUERELLAS

Se ha hecho cargo el doctor Emilio Núñez Portuondo, como letrado de la Federación Médica, de las querellas criminales que interpondrán varios médicos federados contra aquellos que han utilizado sus nombres haciéndolos aparecer en relación de cuerpos facultativos que se han separado de la Federación Médica.

RECLAMAN SUS HABERES

También el doctor Emilio Núñez Portuondo se ha hecho cargo de dirigir las demandas que en cobro de pesos establecerán los médicos cesantes en las casas de salud contra sus directivas por falta de pago de haberes durante tres, cinco, siete y hasta once meses que se les adeuda por concepto de honorarios.

EN EL SANATORIO «CONCEPCION ARENAL», DE «HIJAS DE GALICIA»

Están completamente normalizados los servicios facultativos en el gran sanatorio «Concepción Arenal», de la prestigiosa sociedad «Hijas de Galicia», mereciendo la Junta Directiva cálidos elogios de las asociadas, quienes se muestran muy satisfechas por la solución del conflicto al ser esa meritísima sociedad de asistencia sanitaria a la mujer la primera en contar con un excelente Cuerpo médico para atender las necesidades de su admirable Casa de Salud.

Los servicios han quedado organizados del siguiente modo:

Doctor Emilio García Tuduri, director y cirujano, consultas en la Casa de Salud, martes y sábados de 9 a 11 a. m.; doctor Carlos de Valle, cirujano, consultas lunes, miércoles y viernes, de 2 a 4 p. m.; doctor Alfredo Alvarez, partero, consultas lunes, miércoles y viernes, de 9 a 11 a. m.. doctor Manuel Llopis Betancourt, medicina, consultas martes, jueves y sábados, de 9 a 11 a. m.; doctor Rafael Catasús, enfermedades infecciosas y medicina general, lunes, miércoles y viernes; doctor Rogelio Parera, especialista de enfermedades de la piel, martes, jueves y sábados de 3 a 5 p. m.; doctor José de Valle, especialista en niños, martes, jueves y sábados, de 3 a 5 p. m.; doctor Federico Cañizares, especialista en niños, martes, jueves y sábados de 9 a 11 a. m.; doctor Claudio Graña, ortopedista; doctor Diego Suárez Villasuso, auxiliar de cirugía, martes, jueves y sábados, de 4 a 6 p. m.; doctor Augusto Navarro, anestesista.

Médicos internos: doctor Carlos Lamar, todos los días, de 8 a 11 a. m.; doctor Ramón Díaz, todos los días, de 11 a 2 p. m.; doctor Federico Cañizares, todos los días, de 1 a 4 p. m.; doctor Antonio Morejón, todos los días, de 4 a 7 p. m.; doctor Pedro Castelló, todos los días, de 5 a 8 p. m.

Asistencia a domicilio: doctor Manuel Tejerizo, de 8 a 11 a. m.; doctor José Barrena, de 11 a 2 p. m.. doctor Antonio Rodríguez Novoa, de 2 a 5 p. m.; doctor Felipe Olivera, de 5 a 8 p. m.; bacteriólogo, doctor Guillermo Salazar, todos los días de 10 a 12 m.; radiólogo, doctor Pablo Macías, todos los días de 8 a 10 de la mañana.

Todas las consultas a que se refiere el anterior horario se prestan en la Casa de Salud; debiendo las asociadas que necesiten el servicio domiciliario llamar al Sanatorio por los teléfonos I-3863 e I-5266, e inmediatamente les será enviado el médico de turno.

El director y notable cirujano doctor Tuduri, comunicó ayer al secretario de Sanidad y Beneficencia la forma en que se habían restablecido los servicios en el Sanatorio «Concepción Arenal», de acuerdo con los Estatutos de la Sociedad y las Ordenanzas Sanitarias.

NACIERON DOS NIÑOS Y UNA NIÑA

La asociada Petra Batista, a la cual la noche del sábado se le había practicado por orden del eminente tocólogo doctor Alfredo Alvarez, ex subdirector del Hospital de Maternidad, una transfusión de sangre, por anemia preparto, dió ayer a luz un hermoso niño, de ocho libras de peso, teniendo que intervenir el doctor Alvarez, haciendo una aplicación de forceps con magnífico resultado; también ayer han dado a luz felizmente las asociadas Angelita Vázquez y Otilia Rodríguez, teniendo la primera una niña y la última un varón, siendo ambas asistidas por el nuevo jefe de la Sala de Maternidad.

Tanto el estado de las parturientas como el de los hijos es muy satisfactorio.

Aunque domingo, ayer se dieron en el sanatorio de «Hijas de Galicia» 82 consultas por los médicos internos. Hubo 4 ingresos y 4 altas, y quedan recluidas 192 enfermas, que son atendidas por los diversos médicos de visita y cirujanos.

LAS RECETAS DE LA CALLE

Nos ruega el administrador señor Rufino Meis hagamos saber a las asociadas que en la Farmacia de la Casa de Salud sólo pueden ser despachadas las recetas que expidan los médicos de la institución, cuyos nombres más arriba mencionamos, debiendo todas las asociadas reclamar sus servicios cuando lo necesiten llamando, como antes dijimos, a los teléfonos de la Casa de Salud.

Informe oficial número 3 de la Fed. Médica

FEDERACION MEDICA DE CUBA

«El triunfo de la Federación Médica de Cuba en la huelga decretada el día 18 del actual para exigir a la Unión General de Sociedades Mutualistas con Sanatorios, la aceptación del Plan Mutualista para la prestación adecuada de los servicios médicos no se hará esperar. Hasta hoy las sociedades regionales, en pugna con la Federación, no han logrado constituir el cuerpo médico que demanda el standard mínimo de los hospitales moderns, ni aún siquiera ajustarse a nuestras viejas Ordenanzas Sanitarias, pues se ha visto que nombres de dignísimos compañeros han sido colocados en las listas oficiales entregadas a la Secretaría de Sanidad, sin el consentimiento de ellos, lo que constituye una burla y lo que es más grave, algo que atenta contra la buena atención de los enfermos hospitalizados, ya que el número de médicos no es el requerido para tal número de servicios.

Por otra parte, tenemos que los mismos médicos que prestan servicios en el Centro de Dependientes, aparecen en el Centro Canario; que los de Hijas de Galicia, aparecen en el Centro Asturiano y así vemos que ese cuerpo médico facultativo rotatorio se hace cargo de la atención de centenares de enfermos, seguramente provisto del don de ubicuidad, para, simultáneamente, practicarle la operación de urgencia al asociado que lo demanda en «La Covadonga»; en las Hijas de Galicia, en el Centro Canario o en La Purísima Concepción». Ya los socios se han dado cuenta de ello y el número de enfermos hospitalizados ha iniciado su retirada hacia sus hogares para reclamar los servicios de los médicos que han sido declarados excedentes por esos Centros Regionales. Y, a este respecto, tenemos que sentirnos orgullosos al declarar que ninguno de esos enfermos que han tenido que abandonar las quintas ha dejado de encontrar el auxilio eficaz de nuestros compañeros que con la misma solicitud los atienden y alientan en sus momentos de dolor y de angustia. sido extraido frente al vertedero de 147 médicos indispensables para la debida atención de los enfermos hospitalizados en las casas de salud: «La Covadonga», «La Purísima Concepción», «Concepción Arenal» y «Nuestra Señora de la Candelaria», han sido sustituidos por 55 profesionales, que no es posible que se multipliquen para cubrir los servicios que deben de prestar casi el triple de su número. Esto lo han comprendido los asociados hospitalizados y es la justificación del éxodo a que antes nos referíamos.

Precisamente la Federación Médica de Cuba al aprobar el Plan del Mutualismo estableció la cláusula que condena el acaparamiento de los cargos por determinado número de médicos, para evitar que esos Cuerpos Facultativos rotatorios que podrán producir pingües ganancias a sus miembros con perjuicio de los intereses de sus compañeros y peligro de la vida de los enfermos, que no pueden recibir la atención médica necesaria en los casos de urgencia, como ocurre con el Cuerpo Médico Rotatorio de la Unión de Mutualidades en que un otorinolaringolo aparece actuando en «La Covadonga», en la quinta Canaria y en Hijas de Galicia. 25 de esos médicos laboran simultáneamente en dos casas de salud, habiéndosele asignado servicios que no pueden prestarse al mismo tiempo.

Repetimos, que el triunfo de la Federación se avecina, por que es de justicia. No aspiramos a una utopía, sino a colocarnos dentro de la corriente mundial de progreso social».

Habana, 21 de agosto de 1932.

Federación Médica de Cuba
El Comité Ejecutivo.

EL VIAJERO

Por ABELA

—Tú sabes, padrino, qué es esto de la austeridad?
—No, hijito; eso pregúntaselo a tu padre que ha viajado...

UN BARCO SUECO ALARMO A LA HABANA ANCLANDO MUY CERCA DEL MALECON

Se trataba de un barco de carga que esperaba órdenes de los consignatarios para entrar. La policía le ordenó que se alejase

Una gran cantidad de público se congregó en el malecón, entre las calles de Escobar y Gervasio, al ver que a la caída de la tarde un barco de bastante dimensión, de bandera sueca, tiraba el ancla a casi un tiro de fusil del muro que circunda la Avenida de Maceo.

El público allí apostado, por centenares, hacían variados comentarios al respecto de la actitud asumida por el barco sueco.

Una lancha de la Marina Nacional partió de la bahía y se acercó al «Teador», que así se nombra el barco, y le dió órdenes para que se apar ara, levando anclas pocos momentos después y poniendo proa a mayor altura.

El hecho es sencillo y claro. Existe la costumbre—y casi todos los habitantes de la Habana han podido confirmarlo con sus propios ojos—de que muchos barcos despachan en la misma boca del puerto, donde esperan órdenes de las casas consignatarias. Casi todos son barcos de azúcar, y éste, hizo la operación de anclaje debido a que su capitán tenía la idea de no gastar combustible recorriendo el litoral, evitándose, sin entrar en puerto, abonar los gastos de practicaje, derechos de puerto, y demás gabelas que se imponen por las ordenanzas de aduanas.

En estos momentos el «Teador» se encuentra a dos o tres millas mar afuera al noroeste de la Habana.

CELEBRO JUNTA GENERAL EXTRAORDINARIA EL CASINO ESPAÑOL DE MATANZAS TOMANDO IMPORTANTES ACUERDOS

MATANZAS, agosto 21.

A la una y media de la tarde de hoy celebró, bajo la presidencia del señor Urquiza y actuando de secretario el señor Fernando Llera una junta general extraordinaria el Casino Español de esta localidad

Asistieron numerosos asociados. tomándose los acuerdos que a continuación transcribimos:

Lamentar nuevamente el cese de las relaciones cordiales que existían entre la sociedad y su cuerpo facultativo.

Aprobar la adhesión del Casino a la Unión de Sociedades Mutualistas así como también la actuación de ésta en el problema que se ha planteado contra la Federacion Médica de Cuba.

Ratificar en sus cargos de delegados ante la Unión General de Sociedades Mutualistas a los señores Pedro Urquiza y doctor Arístides Russinyol, que habían sido designados por la Junta directiva.

Declarar que la junta general rechaza el mutualismo tal como lo concibe y define la Federación, y que se opone, por consiguiente, resueltamente, a privar a los socios de los derecholis que actualmente y de acuerdo con el reglamento tengan adquiridos, cualquiera que fuera la situación económica de los mismos.

Aceptar y cumplir, no obstante. cualquier resolución o acuerdo que adopte en lo adelante la Unión General de Sociedades Mutualistas, siempre que no perjudiquen o afecten, a juicio de la directiva, los intereses materiales o morales de sus asociados.

Declinar en la junta directiva la adopción, sin limitaciones de ninguna clase, de los demás acuerdos que la junta general podria tomar en relación con el problema que ha planteado la Federación Médica de Cuba a las sociedades con sanatorio.

El cuerpo facultativo, que de acuerdo con las instrucciones de la Federación fué declarado cesante, continúa prestando sus servicios a los enfermos que se encontraban en el sanatorio cuando fué decretada la huelga, en espera de que se presenten los que han de sustituirlos.

Corresponsal.

Conferencias en N. York sobre el "pool" azucarero

Rumores contradictorios sobre el viaje de los Sres. Casanova, Mañas y Portuondo a N. York

En el vapor «Bremen», del Lloyd Norte Alemán, saldrán hoy de Francia por el puerto de Boulogne Sur Mer, para New York, los señores José Manuel Casanova, Arturo Mañas y Aurelio Portuondo, los tres delegados del Instituto Azucarero Cubano a la reciente conferencia de Ostende, que aún quedaban por regresar, pues ya los señores Marcelino García y José G. Mena se encuentran, respectivamente, en New York y en La Habana.

Se rumora que los señores Casanova, Mañas y Portuondo esperarán en New York al doctor Viriato Gutiérrez, presidente del Instituto Azucarero quien alrededor del día 28 embarcará para aquella ciudada a conferenciar con los intereses bancarios americanos sobre la ampliación de la vigencia del «pool» azucarero hasta el 30 de junio de 1933. Según los rumores el doctor Gutiérrez se propone cambiar impresiones con los delegados cubanos antes de tratar con los banqueros.

En otra parte, informes privados nos anuncian que, a fines de este mes estarán ya en la Habana todos los delegados que representaron a Cuba en Ostende.

TOMO PURGANTE Y COMIO HUEVOS Y ARROZ

En el Hospital Municipal fué asistido Manuel Cabanas Boullón, vecino de 21 número 22, de graves síntomas de intoxicación, que dijo sufrió al ingerir un purgante y después comió un plato de arroz con huevos fritos.

Monsr. Spellman será consagrado obispo en Roma

En 1931 hizo un vuelo a París llevando la Encíclica fuera de la censura italiana

NUEVA YORK, agosto 21. (Especial para DIARIO DE LA MARINA.) Se ha recibido noticia del Vaticano informando que monseñor Spellman será el primer americano que se consagrará Obispo en San Pedro y el primero que lo será por el secretario de Estado Papal.

Spellman causó gran contrariedad a los fascistas italianos en el verano de 1931 cuando hizo un vuelo con la Encíclica del Papa desde Roma a París, fuera de la censura italiana. Hace siete años ingresó en el cuerpo diplomático del Vaticano, siendo el primer americano que ha sido objeto de tal distinción, y poco más tarde era correo confidencial de Su Santidad. Después pasó a la secretaría de la Santa Sede.

La curación del cáncer y la tuberculosis por los rayos catódicos

BERLIN, agosto 21.—(US). Dos científicos alemanes que han producido rayos artificiales de millones de voltios para desintegrar el átomo darán el jueves próximo una demostración de cómo han movilizado tan tremenda energía en el tratamiento del cáncer y de la tuberculosis.

El doctor Fritz Lange y el doctor Arno Brasch, «desintegradores del átomo», y el profesor Ludwig Halberstaedter, especialista en cáncer, han invitado a 130 personas al laboratorio de la German General Electric el jueves para una demostración del «rayo catódico» en el cual, según anuncian, está «la terminación de los experimentos con el desarrollo canceroso en los animales».

En esta demostración esperan anunciar que ha comenzado la fase del tratamiento del cáncer humano con un rayo catódico con potencia de 2 millones a 10,000,000 de voltios.

Mostrarán animales en los cuales dicen que el desarrollo del cáncer se ha detenido mediante la aplicación de un «rayo catódico» de 2,000,000 de voltios.

Estos experimentos médicos junto con la desintegración del átomo se han estado realizando desde hace muchos meses bajo la supervisión del profesor Halbersteadter y del doctor Stefan Beck.

Un simple relámpago del «rayo catódico» de 1:10,000 de segundo de duración es igual en efecto y potencia cien veces la total energía de todo el radio que se encuentra en poder de la profesión médica del mundo.

Brasch declara que también ha descubierto que los gérmenes de la tuberculosis mueren por los electrones directos del rayo catódico. Agrega que han encontrado un tratamiento especial para el cáncer del estómago por medio de los rayos catódicos.

DOS DETENIDOS

Cumpliendo instrucción del Juez de Instrucción de la Sección Primera, el detective de la Secreta Santiago de la Paz, se personó en la vidriera que está situada en 10 de octubre 294, procediendo al arresto del dueño de la misma nombrado Julio Vence, que reside en Calzada 323. Tambien procedió al arresto del padre de dicho individuo José Vence, chófer y con domicilio en Santo Suárez 39. En un registro que efectuó en dichos lugares, no pudo ocupar prueba alguna en contra de los detenidos. Presentados ante el Juez de Guardia diurna, fueron enviados al vivac.

OBITUARIO

Ha fallecido en esta capital la respetable y distinguida señora María Luisa Betancourt y Salgado, viuda de Faura, perteneciente a una antigua familia cubana del más puro abolengo patriótico.

Era la finada, hija del venerable y cultísimo abogado José Victoriano Betancourt, de los abnegados conspiradores del 68, del patricio generoso que cuando le llevaron la noticia de que sus hijos se habían ido a la manigua, contestó resignado: «No me extraña. Yo les había enseñado el camino!

Se refería a los ilustres Luis Victoriano y Federico Betancourt, patriotas que estuvieron los diez años de la guerra grande en su puesto de honor, sin desmayos. Allí fueron los dos, miembros de la Cámara, Luis Victoriano, gran poeta además, falleció a poco de la paz del Zanjón. Federico le ha sobrevivido y pudo estar al lado de María Luisa, la hermana ejemplar que por sus grandes virtudes, por sus merecimientos personales, siempre prodigando la caridad y siendo ejemplo de magnánima generosidad, sólo deja a su paso por la vida, una estela de imperecedera recordación. Al morir en la tarde de hoy, ¡qué mundo de recuerdos había evocado este buen amigo, de los pocos supervivientes del 68, al ver morir a la hermana amantísima!

El entierro de la señora Betancourt se efectuará hoy, lunes, a las cinco de la tarde.

A sus familiares todos y especialmente a su hermano Federico, le enviamos el testimonio de nuestro sentido pésame por su honda tribulación.

...nco países en la convención contra drogas

...nico país fabricante de ...ogas que ratificó el pacto ...el de los Estados Unidos

...EBRA, agosto 21. (US).—Los ...tados Unidos son hasta ahora el ...país fabricante de drogas que ...fe, y ratifica la Convención ...narcótica de 1931, según se ha ...do saber en la Liga de Nacio...

...palabras del Bureau de In... ...ción contra el Opio, el acuer... ...que siendo un pedazo de papel, ...de «un instrumento efectivo ...proteger a las futuras genera... ...y eso que fué solamente fir... ...hace más de un año.

...grandes países fabricantes ...estupefacientes, no han ratifica... ...el Convenio, y son: Francia, Ale... ...Gran Bretaña, Japón, Ho... ...Suiza y Turquía. Es signifi... ...que durante la conferencia, ...representantes de esas na... ...parecían deseosos de poner ...clase de obstáculos para que no ...piera llegar al acuerdo.

...Convención determina que ...cinco naciones deberán ratifi... ...el Convenio para que entre en ...pero veintiúna de ellas no ...que ser fabricantes de dro... ...Hasta ahora sólo cuatro países ...productores de drogas—Nicara... ...Perú, Persia y Portugal—han ...do la Convención, siendo cin... ...por tanto, las naciones que han ...ado el Convenio.

SUSCRIBASE AL Diario de la Marina

M.E.C.D. 2016

CRUCIGRAMA

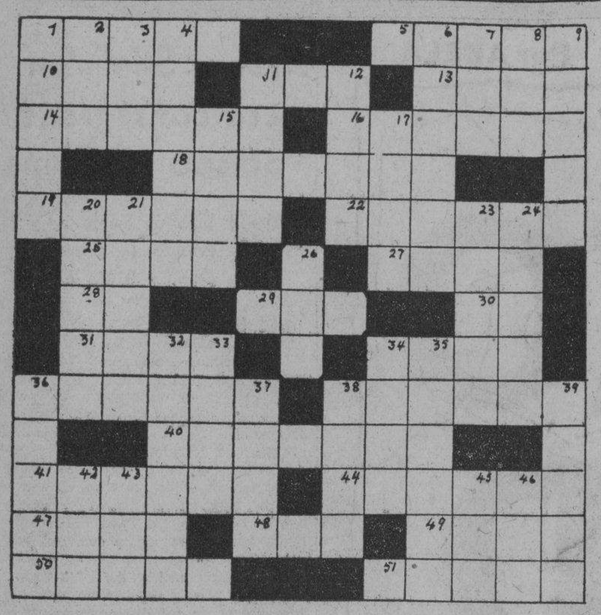

HORIZONTAL

1—Capital de Francia.
5—General romano.
10—Atrae.
11—Ave.
13—Nombre de una actriz de cine.
14—Trozos.
16—Apunte.
18—Cerca de Sagua.
19—Producir.
22—Con mucha lana.
25—Alabar.
27—Jurisprudencia.
28—Sobre o dentro.
29—En el Perú.
30—Contracción.
31—Componente del aire.
34—Río de Itlalia.
36—Palo de un barco.
38—Superiora.
40—Segundo apellido de Calixto García.
41—Alemán.
44—Color de caballo.
47—Adverbio de lugar.
48—Islita en la costa gallega.
49—Juego.
50—Marca de aceite.
51—Nacidas en Marruecos.

VERTICAL

1—Columna.
2—Dueña.
3—Nivel.
4—Impulsa.
6—Apellido de un célebre marino.
8—Novelista francés.
8—Apartamento. (abr.)
9—Mirar con disimulo.
11—Atreverse.
12—Hermano de Caín.
15—Cocinar.
17—Nombre de varón.
20—Mujer célebre por su belleza.
21—Impares.
23—Planeta.
24—Pena.
26—Repetición del sonido.
32—Inflamación del oído.
33—Está en la infancia.
34—Tamiz grande.
35—Con rizos.
36—Plantas perennes.
37—Planta textil.
38—Puntas agudas.
39—Armadura.
42—Nombre de mujer.
43—A orillas del Danubio.
45—Emperador de Rusia.
46—Flanco.

(La solución mañana)

SOLUCION AL CRUCRIGRAMA ANTERIOR

A	S	■	J	U	P	I	T	E	R	■	F	E
D	O	N	■	T	I	M	O	N	■	R	I	A
■	L	A	S	■	A	I	N	■	M	A	N	■
M	■	O	I	L	■	T	■	P	A	O	■	A
A	M	■	N	E	■	A	■	O	S	■	T	A
R	U	■	■	■	P	R	E	■	■	M	I	T
M	E	T	O	D	O	■	R	O	D	A	N	O
O	L	A	■	■	E	S	P	A	■	■	A	R
T	A	■	C	I	É	■	A	B	■	■	S	A
A	■	G	A	D	O	■	■	U	Z	■	■	A
■	T	A	N	■	I	N	A	■	L	A	T	■
M	I	S	■	R	U	I	N	A	■	B	O	L
I	O	■	R	E	G	A	T	A	S	■	R	E

RADIO Y ELECTRICIDAD

Por ALBERTO GIRO

TRASMISIONES PARA HOY

ESTACION C. M. W.

1.185 Kilociclos

7.30 a. m. DIARIO hablado.
9 p. m. La Hora del niño.
10 a. m. Sección social.
11 a. m. Nena Cuenco y su Grupo.
12 m. Bagatelas Radiofónicas, Orquestas de Romeu y los Trovadores Quevedo y Carbó.
1 p. m. DIARIO hablado.
2 p. m. Septeto Nacional.
3 p. m. Sección social.
4 p. m. Orquesta Riveiro.
4.30 p. m. Mosaicos C. M. W.
5 p. m. Orquesta Corman.
6 p. m. DIARIO hablado.
7 p. m. Hora Roja dirigida por Tomasita Núñez.
8 p. m. Hora Múltiple: Comedia; «Solterita y Decente» de Felipe Sassone, por el cuadro que dirige Enriqueta Sierra. Programa músical por Carmita Burguete y el conjunto Multiple.
9 p. m. Hora Información.
10 p. m. Hora Elegante.
11 p. m. Buenas noches.

ESTACION C. M. C.

840 Kilociclos

10.30 a. m. Programa de canto y música popular.
6.45 p. m. Acebal y del Campo.
8 p. m. Cadena Nacional, señorita Rosita Chanivecky, violinista, concertista ejecutará distintas obras músicales selectas.
8.30 p. m. Orquesta Ignacio Cervantes bajo la dirección del maestro Gonzalo Roig.
1—Zampa. Obertura. Herld.
2—Flor de Yumurí. Canción. Anckermann.
3—Aquarellen. Vals. J. Strauss. (Primera audición).
4—Debreczin. Romanza. W. Meisel. (Primera audición).
5—Barbero de Séville. Cavatina. Rossini. Soprano señora Zoila Gálvez acompañada por la orquesta.
9 p. m. Hora Oficial (Observatorio Nacional).
9.30 p. m. La violinista concertista señorita Rosita Chanivecky nos deleitará con escogidas piezas músicales.
9.30 p. m. La orquesta Ignacio Cervantes bajo la dirección del Maestro G. Roig.
1—Trineos Rusos. Divertimiento. Fetráz.
2—Sovejgs Lied. Grieg. Soprano Zoila Gálvez, acompañada por la Orquesta.
3—Gitana. Capricho español. (A petición). Silvio Ricardo.
4—Eva. Preludio. Massenet.
5—La Capinera. Canción. Benedit. Soprano Zoila Gálvez, acompañada por la Orquesta.
6—En el jardín de un monasterio, escena característica. Ketelbey. Coros y Orquestas. (A petición).
10 p. m. bailables.

ESTACION C. M. C. Q.

780 Kilociclos.

2 a 3 p. m. Programa Util. Canto por la soprano Cristina Hidalgo y el tenor René Cabezas con acompañamiento al piano por la señora Rosita Sotello de Cárdenas, el conjunto Moncada, asuntos domésticos, recetas culinarias, modas, consejos.

ESTACION C. M. C. Y.
Radioteatro «Ideas Pazos»
1.360 Kilociclos.

De 8.30 a 9.30 p. m. El Radioteatro «Ideas Pazos» presenta la graciosa comedia ,titulada «Nicolás» por el cuadro que dirige el popular actor Alejandro Garrido y del que es primera actriz la celebrada Pilar Fernández, los intermedios serán cubiertos con un escogido programa musical.

ESTACION C. M. B. C.
965 Kilociclos

4 a 5 p. m. Sexteto Caney y su pianista El diablo rojo.
5 a 6 p. m. La Música que usted desea oír.
6 a 7 p. m. Hermanas Mesquidas.
7 a 8 p. m. Música española.
8 a 9 p. m. Orquesta Belisario López.
9 a 10 p. m. Barítono Carlos de la Uz, y el pianista, acompañante profesor Carlos Fernández Vila.
10 a 11 p. m. Sexteto Habanero.

ESTACION C. M. B. Z.
1010 Kilociclos

A las 9 a. m. Música selecta, noticias sociales y teatrales.
A las 12 m. Hora Oficial. Estado del tiempo. Programa bailable.
A las 4 p. m. Música variada.
A las 6 p. m. Música variada.
A las 6.30 p. m. Curso de inglés.
A las 8 p. m. Programa músical español.
A las 9 p. m. Programa bailable de música cubana y americana por la Orquesta de los Hermanos Castro.
A las 10 p. m. Música variada, noticias mundiales.

UN NIÑO PERECIO AHOGADO EN EL LITORAL DEL VEDADO

El menor Pedro Pérez Camino, de 11 años de edad y vecino de Jesús del Monte 199, pereció ayer tarde ahogado al fondo de la sociedad Vedado Tennis Club, donde se encontraba bañándose con otros amiguitos. Según se ha podido conocer, minutos después de haber almorzado se dirigió al mar y embullado por sus compañeros se arrojó al agua, siendo atacado de una embolia cerebral. El cadáver del menor fué extraido por la policía y entregado a sus familiares con la obligación de presentarlo en la mañana de hoy en el Necrocomio ,donde se le practicará la autopsia.

CUCARACHAS
Ratas y ratones mueren rápidamente con
STEARN'S Electric PASTE
Usado con verdadero éxito durante 54 años.
DEVOLVEMOS EL DINERO SI FALLA

Casos y Cosas

UN BUEN RECUERDO

De todas las impresiones
que he recibido en mis viajes
por el Mundo, no recuerdo
ninguna tan agradable
cual la que, por suerte, tuve
en mi visita a Versalles.
¡Qué lujo! ¡Cuánta riqueza!
¡Qué labor en pro del Arte!
Allí todo es asombroso,
allí todo es deslumbrante.
Mas, no imaginen, lectores,
que me refiero a Versalles
la antigua ciudad francesa,
sino a una casa elegante
que está... No recuerdo donde
que vende objetos de arte.

Sergio ACEBAL.

Las anilladoras se pueden inscribir en el nuevo gremio

Las del antiguo gremio están sin trabajo. Por Larrañaga no parará. Retorno de los talleres

La división del antiguo Gremio de Anilladoras, durante el pasado conflicto tabacalero, dió por resultado que las obreras que deseaban aceptar una solución, y que fueron a trabajar al abrir las fábricas sus talleres de escogida, se asociarán constituyendo un nuevo organismo proletario. Y este es el reconocido en la actualidad. Se ha creado un problema interno, ya que las del nuevo Gremio están trabajando y las que se mantuvieron en el antiguo están sin ocupación, y por lo tanto sufriendo las consecuencias de la división, alejadas del trabajo. Difícil llegar a una fusión, por que las mujeres como los hombres tienen también sus cuestiones de amor propio. El nuevo gremio desea limar asperezas, y dar facilidades para que las compañeras que se han quedado al margen del trabajo, puedan optar a este, mediante su inscripción. Al efecto se nos pide hagamos saber que las compañeras que lo deseen pueden inscribirse, sin temor alguno: terminada la lucha, estiman que debe imperar la unión de todas, y de acuerdo con este propósito las invitan a que se asocien al nuevo Gremio, en el que todas las compañeras serán bien recibidas.

POR LARRAÑAGA

Esta fábrica iba a paralizar sus labores, debido a que las Bases por las cuales trabaja, no están equiparadas con los precios del campo, con los cuales laborará en breve alguna de las fábricas que trasladaron sus talleres al interior.

Se convino en que dentro de dos semanas instaure los precios similares a los de otras, pues mientras no se inicien las labores por alguna de esas fábricas de un modo efectivo no rigen esos precios. Los propietarios de Por Larrañaga, aceptaron. Ahora se comenta entre la masa torcedora, cuan cierto era que las declaraciones tan llevadas y traídas por el Boletín del Torcedor, no tenían razón de ser, ya que sin dejar de usar las máquinas torcedoras busca en la mano de obra igual nivel que las demás, lo que da a entender que si no hubiera tenido la elaboración mecánica, de seguro habría estado de acuerdo con la Unión de Fabricantes.

GESTIONANDO EL ESTABLECIMIENTO DE TRABAJO

Se están realizando gestiones, para lograr que algunos industriales que han trasladado sus talleres al campo, vuelvan a establecer alguna elaboración en la capital, a cuyo efecto se hacen indicaciones a la Comisión que hoy rige los destinos de la Sociedad, para que además de comunicar a las entidades patronales la terminación del conflicto y su designación para regir la Sociedad, se acerque a los industriales, a la Unión de Fabricantes etc., y haga las gestiones conducentes para que los talleres de la Habana, puedan tener algun movimiento, ya que es imposible que los elementos de esas casas, puedan todos hallar ocupación en las casas que tienen establecidas en distintos pueblos.

LIMPIANDO BROADWAY

La primera impresión es que estas bellas muchachas están tratando de «limpiar» la Gran Vía Blanca, según lo han demandado infinidad de veces los reformistas; pero no están más que poniendo a prueba las nuevas escobas aprobadas recientemente por el Departamento de Comercio.

El panamericanismo sentimental ya ha terminada y necesita de una política económica constructiva con EE. Unidos

En el Instituto Político, el Sr. Normano, brasileño, dijo que aunque la Unión Panamericana prestaba algunos servicios, el Panamericanismo ya no existía hoy más que en Washington

WILLIAMSPORT, Mass., agosto 21.—Exc. del DIARIO DE LA MARINA. Por hilo directo. El panamericanismo ha dejado de ser un movimiento de «amor fraternal» en la opinión de las naciones latinoamericanas, y lo que se necesita ahora es una política económica constructiva y vital en las relaciones entre los Estados Unidos y las naciones de Hispano América, según declaraciones hechas ante el Instituto Político hoy.

El señor J. F. Normano, brasileño, director del Departamento de Investigaciones Económicas, de la Universidad de Harward, declaró que, aunque la Unión Pan-Americana, prestaba algunos buenos servicios, el pan-americanismo existía únicamente en Washington. La antigua idea de continentalismo ha perecido.

Exponiendo francamente el punto de vista latino-americano, Normano manifestó que aunque las naciones sudamericanas todavía participaban oficialmente en el movimiento panamericano, el pueblo le está haciendo una campaña contraria.

Normano continuó diciendo que el pan-americanismo se considera «un principio inútil» y peligroso y que existía un movimiento contrario hasta en las mismas filas de la Unión Pan-Americana.

La República Argentina formuló un programa para la América Hispana, con su plan de una Unión Hispano Americana. El cambio de actitud del gobierno argentino hacia la Liga de las Naciones indica que esta nación se propone ser el porta voz de las repúblicas hermanas en Ginebra.

«La investigación senatorial de los asuntos financieros sudamericanos se ha sumado a la confusión general», dijo Normano, pues la actitud de nuestros financieros fué poco halagadora».

El doctor Beniamino Cohen, ex secretario de la embajada chilena en Washington, manifestó que aunque había perecido el movimiento de «amor fraternal», se estaban cimentando las relaciones amistosas en el terreno económico.

UNA SOLA PRUEBA
¡¡ ASMÁTICOS !!
LOFAOL
DROGUERIA "SARRÁ"

LOS MINEROS HUELGUISTAS SE TRASLADAN

Fueron esparcidas tachuelas por la carretera para hacer difícil el acceso a la ciudad

WEST-FRANKKFORT, agosto 21 US.—Este distrito minero se vió invadido ayer por un ejército de 10.000 mineros huelguistas, que están llevando a cabo una campaña de persuación entre los elementos mineros de todo el estado para obligarlos a unir se al movimiento huelguista contra los jornales de $5.00 que actualmente se pagan.

Las tres cuartas partes de los obreros de las minas de Peabody se unieron a los huelguistas, pero los mineros de la mina Orient, continúan todavía en sus labores.

El ejército de huelguistas está compuesto por mineros de todos los condados de Illinois.

Cientos de veteranos entraron hoy al pueblo de West Frantfort para asistir a los funerales de Joe Colbert, el secretario de una unión obrera que fué misteriosamente asesinado. Durante las ceremonias del entierro los liders huelguistas anunciaron que se celebraría un mitin al que invitaban a todos los mineros del estado.

En Sprinfield y Decatur, varios destacamentos de la Guardia Nacional continúan acuartelados, listos para trasladarse inmediatamente a cualquier parte del Estado donde ocurran desórdenes.

Los huelguistas regaron tachuelas por la carretera y muchos de los obreros que se trasladaban a las minas en sus autos, tuvieron que perder medio día de trabajo cojiendo los ponches.

El DIARIO Hablado
Se trasmite todos los días

BROMAS Y VERAS

Por J. ARISTIGUETA

MRS. Louise Thaden y Mrs. Frances Marsalis siguen por las nubes: Llevan ya muy cerca de 200 horas volando, en su empeño de batir el record femenino de permanencia en el aire; y ya logrado este propósito, ahora parece que quieren superar el record masculino.

No, si cuando una mujer se encarama, no hay modo de apearla: Y si el empeño estriba en «achicar» a los hombres, cualquier sacrificio le parece poco.

Y todavía se quejan de la comida, las dos aviadoras. Yo supongo que se la hacen los maridos respectivos, y ellas se vengan de ese modo: Es el único derecho que le queda al que está debajo; amargarles la comida a los de arriba. Y si los maridos se acuerdan, en el momento de echar la sal, de los malos tragos que les han hecho pasar sus «volanderas» esposas, volcarán el salero. Y aunque a las aviadoras no les guste, tendrán que reconocer que tienen unos maridos muy «saleros»: No las harán gracia, pero tienen «salero».

Todo esto ofrece grandes enseñanzas que las mujeres no deben olvidar; porque de nada sirve que una mujer se encarame y eleve, si el hombre tiene la sartén por el mango: por muy aviadora que sea una mujer, cuando los alimentos están por las nubes, el que vuela para alcanzarlos es el hombre, y a la hora que el hombre quiera, la mujer tendrá que apearse: Y si no, que no le manden más alimentos a esas dos aviadoras, a ver si no se apean volando.

* * *

Yo no creo que del vuelo del doctor Piccard a la estratosfera ¡por la santa autora de sus días, señor linotipista; no me ponga «estratósfera»! que lo escriban, si quieren, los académicos) se vaya a sacar nada en limpio, por dos razones: Porque no confío en apreciaciones científicas hechas «al vuelo», y porque ya está confesado por el mismo doctor Piccard y por su ayudante Cosyns, que sus teorías están en el aire.

Aplaudo únicamente sus altas aspiraciones: todos aspiramos a elevarnos lo más posible, y si esos hombres de ciencia ven su porvenir en el aire, justo es que hagan esfuerzos por conquistarlo, pero que no nos engañen. Se elevan con una «bola» y bajan con otra; y eso sí que no.

Porque yo no «trago» eso de que, al llegar a una altura tan enorme como la de 17 millas, que dicen haber alcanzado, la temperatura era muy baja. Si el vuelo fué alto, la temperatura no puede ser baja, así que, o rebajan el vuelo o suben la temperatura.

Se comprenderá que, ante tales «anacronismos», eso de la baja temperatura lo haya recibido yo con cierta frialdad.

* * *

Apenas llegó Mollison, el aviador irlandés, a St. John, donde dió por terminado su vuelo sobre el Atlántico, su esposa le ordenó exactamente igual que a cualquiera de nosotros cuando salimos de casa: —Que vuelvas pronto: O: —Que vuelvas ocrriendo. Pero a Mollison fué peor, porque le dijo: —¡Que vuelvas volando!

Y uno se rebela ante esa tiranía, aunque ya está visto que es inútil rebelarse. Apenas un hombre levanta el vuelo, tiene que plegar las alas y volver al nido, porque lo atraen irresistiblemente las tretas de la mujer.

* * *

Lancaster, el «As» de aviación que se vió comprometido por el suicidio de su rival amoroso, y acusado de asesinato, obtuvo al fin un fallo favorable. Resulta, por tanto, que es un «as» de aviación y es un «as» de triunfo, pero el lío está en que ha triunfado porque le han fallado, y es la primera vez que veo yo fallar al «as» de triunfo, y que además gane.

* * *

Los ingleses empiezan a cambiar de temperamento. Todo el mundo sabe que toman las cosas con gran flema, con mucho frío, pero ya empiezan a tomar algunas con calor, sobre todo ahora que han tenido algunos días de temperatura tropical. Al llegar el termómetro a 90 abandonaron Londres y se fueron a playas y piscinas.

Y dicen que tomaron el fresco un calor...!

* * *

Un joven de Filadelfia ha inventado un periódico impermeable, que se puede leer sin luz y en el agua. Sin duda el inventor venía pensando que los periódicos dan poca luz y que a la postre resultan mojados, y ha creído resolver el gran problema con su invento.

Dice el filadelfiano joven, que su periódico está hecho especialmente para los bañistas, con lo que contará que uno se mete en el agua al mismo tiempo lee y nada.

Igual que ahora.

REGLANAS

UNA BODA

Se efectuó el pasado sábado.
Por lo civil.
Fueron los contrayentes:
La muy simpática señorita María Arocha y Hurtado, hija queridísima de nuestro particular amigo Eduardo Arocha Soto, tesorero del ayuntamiento de Regla, y el cumplido joven Luis de Torres Ulloa.
Boda celebrada en la intimidad.
Entre un reducido e íntimo grupo de sus amistades.
¡María y Luis!
Que sean siempre felices.

HOMENAJE A FELIPITO GONZALEZ

El popular y aplaudido actor teglano.
Y muy celebrado autor teatral.
Se efectuará el próximo día treinta, martes.
En el siempre concurrido y coquetón teatro «Regla».
Grandes son los atractivos preparados para esa función-homenaje.
Entre los que se destaca el estreno de la comedia «La mujer desnuda» original de Felipito Gonzalez.
Numerosos los artistas que actuarán ese día.
Artistas conocidos y de mucha simpatía.
Entre los que sobresalen la arenita simpática Hortensia Manzano, Rayito de Sol, B. Bosquet, el inimitable chino y otros.
También actuará esa noche el tan guista Carlos Vadía.
Y otras variedades de cartel.
Todas a ofrecerle al simpático Felipito, su desinteresado concurso.
Como también se lo ofrecerá el público.
Llenando el teatro «Regla».
El día treinta del presente mes
Que es el señalado.
Para esa función-homenaje.

ELENA LUNAR DE CABRERAS

Bella y elegante dama.
Esposa amantísima del estimado amigo Octavio Cabreras, que tan justificada simpatía goza en el rano de nuestra sociedad.
Celebró Elena su santo el nueves.
Entre saludos y felicitaciones.
A los que ruego una los mios.
Sinceros y afectuosos.

«PERFILES»

La elegante Revista.
Tan solicitada y amena.
Encuéntrase en mi mesa de trabajo.
Trae «Perfiles» en este número de agosto, bellos e interesantes trabajos literarios, informaciones gráficas de actualidad, poesías, modas, humorismo, gráficas del Cine, sports, sociedad, música y treinta y seis páginas de la famosa novela «Cecilia Valdés, o La Loma del Angel», de Cirilo Villaverde.
En página dedicada al mes social, aparece el retrato de la bella y elegante dama «Bebita» Correa de Raboredo.
Siempre tan simpática como gentil.
También ofrece a sus lectores finamente impreso a dos páginas, el bonito y sentimental tango.
Titúlase «Sueño de amor», original del compañero Adolfo Montojo.
Publica «Perfiles» en este número de agosto, un gran plan de regalos.
Para los suscriptores de un año —cuyo importe de un peso veinte centavos,— ofrece esta gran revista once grupos de finos artículos de uso diario y gran utilidad.
El más seleccionado hasta el presente, es el número seis.
Forman ese grupo de regalos un frasco de líquido para las uñas «Cutidys», una caja de polvos «Pasta Gitana», un cepillo para las uñas, un cepillo con su estuche, para los dientes y un tubo de pasta Gravi.
Existen también muchos regalos para los suscriptores de semestre.
Muy bonitos y originales.
Todo en beneficio de los lectores de «Perfiles».
La popular Revista.
De la Dra. Fidelina Viciana Vázquez.
A quien felicito por su éxito.

ONOMASTICOS

Lo han celebrado:
La señora Elena Monje de Gutiérrez.
Bernarda Gómez viuda de Gómez.
Y las señoritas:
Elenita Fernández, Elena Rodríguez.
Y Elena González, linda trigueña de enloquecedoras miradas.
Y los señores:
Bernardo Fernández, Samuel Serra, Bernardo Pérez.
Y Filiberto Lago Lunar.
Atleta muy celebrado de nuestro Liceo.
Para todos un saludo.
Con mi felicitación.

OPERADA

De apendicitis.
Lo ha sido la señorita Luz María López.
Operación practicada con éxito por el Dr. Rodríguez, perteneciente al cuerpo facultativo de la Asociación Cubana de Beneficencia.
Muy agradecida está la señorita López a las múltiples y características atenciones de que fué objeto en la famosa Clínica de la Colina del Cerro.
Con gusto lo consigno.

RESTABLECIDO

Encuéntrase así.
El muy apreciado joven Arturo Pascual, sobrino muy estimado de mi buen amigo Moisés Gutiérrez.
Sufrió Arturo una muy difícil operación en la Quinta del Centro de Dependientes.
Operación que le ha valido grandes felicitaciones al Dr. Pineda, inteligente y muy solicitado cirujano.
Y el agradecimiento de los familiares todos, del joven Pascual.
¡Enhorabuena!

Alejandro Pérez.

EL DR. FERRARA AUSENTE

Desde el sábado, se encuentra ausente de la Habana, el Dr. Orestes Ferrara Secretario de Estado, quien en unión de su distinguida familia está en San Miguel de los Baños, pasando una temporada.
El martes próximo estará de regreso, el Jefe de la Cancillería.

CMW
LA VOZ DE LAS ANTILLAS
1,185 kilociclos
HOY
A las 8.00 P. M.
HORA MULTIPLE.—Comedia: SOLTERITA Y Y DECENTE, de Felipe Sassone, por el cuadro que dirige Enriqueta Sierra. Programa musical por CARMITA BURGUETE y el Cojunto Múltiple

UN VERDADERO ACONTECIMIENTO
PRESIDENTES
¡Ahora!
6 CIGARROS
Cada cajetilla con
NUEVE
GENER
OVALADOS GRUESOS

JOE M 4439

Sus dientes hermosos y su aliento perfumado la hacen más atractiva
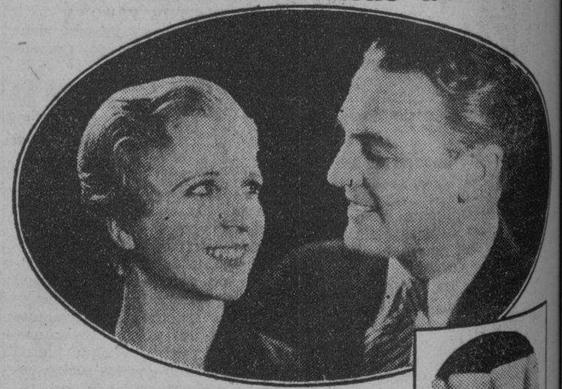
¿Ha probado usted este dentífrico moderno que no sólo conserva los dientes limpios y brillantes, sino que además combate los olores ofensivos de la boca? Cepíllese los dientes con Colgate, por la mañana y por la noche. Sus dientes se pondrán más blancos—mucho más hermosos—y el sabor delicioso y agradable de Colgate le *dejará la boca fresca, el aliento puro y perfumado.* Obtenga el dentífrico Colgate hoy mismo.

Mal Aliento lo causan a veces los residuos alimenticios entre los dientes. Colgate corrige esta condición.

Colgate contiene más que los otros de igual precio. Uselo con el cepillo mojado.
ADCOLG

M.E.C.D. 2016

1833 - 1834 - 1835 - 1836 - 1837 - 1838 - 1839 - 1840 - 1841 - 1842 - 1843 - 1844 - 1845 - 1846 - 1847 - 1848 - 1849 - 1850 - 1851 - 1852 - 1853 - 1854 - 1855 - 1856 - 1857 - 1858 - 1859 - 1860 - 1861 - 1862 - 1863 - 1864 - 1865 - 1866 - 1867 - 1868 - 1869 - 1870 - 1871 - 1872 - 1873 - 1874 - 1875 - 1876 - 1877 - 1878 - 1879 - 1880 - 1881 - 1882 - 1883 - 1884 - 1885 - 1886 - 1887 - 1888 - 1889 - 1890 - 1891 - 1892 - 1893 - 1894 - 1895 - 1896 - 1897 - 1898 - 1899 - 1900 - 1901 - 1902 - 1903 - 1904 - 1905 - 1906 - 1907 - 1908 - 1909 - 1910 - 1911 - 1912 - 1913 - 1914 - 1915 - 1916 - 1917 - 1918 - 1919 - 1920 - 1921 - 1922 - 1923 - 1924 - 1925 - 1926 - 1927 - 1928 - 1929 - 1930 - 1931

1832 1932

CIEN AÑOS DE VIDA

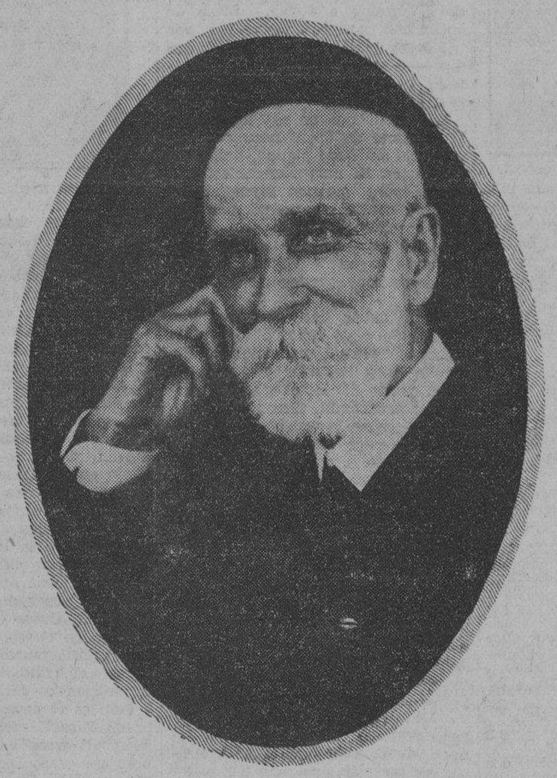

Jamás en Cuba

se ha editado una Obra que por su riqueza literaria, artística y gráfica pueda compararse al

NÚMERO-CENTENARIO *del*

DIARIO DE LA MARINA

Precio a los Suscriptores: $1.20
(En la Administración)

Precio para el público: $ 2.50

Reserve a tiempo su Ejemplar

Sr. Administrador del DIARIO DE LA MARINA
Apartado 1010
Habana, Cuba

Sírvase reservarme un ejemplar del *Número Centenario* de ese periódico, en pago del cual le incluyo la suma de $1.20—precio que me corresponde pagar como suscriptor que soy del DIARIO—, cuyo ejemplar pasaré a recoger en esa Administración, con mi correspondiente recibo de pago.

....., Agosto..... de 1932
(ciudad o pueblo)

.....
(nombre y apellidos, bien claros)

NOTA:—A las personas que se suscriban por un semestre al DIARIO, antes del 10 de septiembre, se les concede el derecho de adquirir un ejemplar del *Número-Centenario* por el mismo precio de $1.20, con que se beneficia a los suscriptores que están al día.

PRECIO PARA EL PÚBLICO: $2.50

OTRA:—Dado el gran número de ejemplares que tenemos ya pedidos y pagados, rogamos a los señores suscriptores que deseen adquirir un *Número-Centenario* que corten y nos remitan el Cupón adjunto, antes de que la Edición se agote.

HE AQUÍ SU CONTENIDO:

Material:

PAPEL: 102.000 libras, o sean 3.168 kilómetros de papel cromo de dos colores, antiquet, satinado, pergamino, photo-cover y otros, con lo que puede casi darse la vuelta a la isla, pues Cuba tiene 1.700 kilómetros por la costa norte y 1.800 por la costa sur, lo que suma 3.500 kilómetros, sólo 332 más que la longitud que arrojan todos los papeles empleados en el "Número-Centenario".

TINTAS: 2.482 libras, o sea alrededor de una tonelada; en los colores negro, sepia, rojo, azul, amarillo, verde, ocre, oro, púrpura y otros, lo que da a sus cuadernos un colorido tan vario, elegante y vistoso, que les hace superiores a cuanto se ha visto hasta ahora en la especie.

CLISES: en Tricromías, Cuatricromías y otras combinaciones más heterogéneas de color, 3.000 pulgadas; en Bicolores, de ilustración, 4.000 pulgadas; en mediotonos, impresos en negro y en colores, 6.000 pulgadas; en clisés de línea, que reproducen los mejores grabados en madera que ha legado el arte del siglo XIX, 7.000 pulgadas, cuyo total de 20.000 pulgadas ha permitido ilustrar documentalmente todos los trabajos literarios de la Obra.

VOLUMEN: Si los pliegos sueltos del "Número-Centenario" pudiesen alzarse en una sola columna vertical, darían justamente tres veces la altura del Capitolio nacional; y los tomos ya encuadernados, si se colocan en la misma forma, alcanzarían una altura de 800 metros, cerca de tres veces la célebre torre Eiffel, de París.

Literario:

Casi todas las mejores plumas cubanas han hecho trabajos originales para el "Número-Centenario". Véase, si no, el título de los trabajos y el nombre de los autores:

Abad, Luis V: "Un siglo de Ferrocarriles en Cuba".
Acevedo, Javier de: "El Diario de la Marina en 1890".
Acosta, Agustín: "Canto a Cuba Republicana".
Alvarez Acevedo, J. M.: "Portería".
Angulo, Rafael María: "Influencia Política y Social de la Prensa".
Aramburo, Mariano: "La Cultura física y la cultura intelectual en Cuba".
Arazoza, Antonio J.: "La Tributación en Cuba".
Arango, Rodolfo: "Flora y Fauna".
Argudín, Jacinto: "Nuestra Industria Tabacalera".
Berenguer y Sed, Antonio: "Roble y Espejo".
Campa, Miguel Angel: "Caminos Cubanos".
Camps, Gabriel: "El Bohío, ética y estética".
Carbonell, José Manuel: "Estampas de la Era Colonial".
Carbonell, Miguel Angel: "Los Maestros e Inmortales".
Carbonell, Néstor: "Cuba y la América Latina".
Carricarte, Arturo: "Cuba bajo el régimen republicano".
Casanova, José Manuel: "La Industria Azucarera de Cuba".
Catalá, Ramón A: "El Diario a través de la vida cubana".
Comallonga, José: "Riqueza Agrícola Cubana".
Corral, José Isaac: "Montes y Minas".
Chacón y Calvo, José María: "Ideario de la Colonización de Cuba".
Escobar, A.: "Opiniones acerca de Cuba".
Espina, Concha: "El Tercer Mundo", crónica.
Espino, Domingo: "Estadística, Riqueza y Puertos de Cuba".
Fernández Arrondo, Ernesto: "Breves apuntes sobre la poesía en Cuba".
Fernández de Castro, José A.: "Civilizaciones Precolombinas".
Fontanills, Enrique: "Nuestra Vida Social".
Govantes, Evelio: "Arquitectura".
Guardiola, Roberto de: "Corporaciones Económicas de Cuba".
Guerra, Ramiro: "Un siglo de Vida Rural Cubana".
Guillén, Nicolás: "Palabras en el Trópico".
Gutiérrez de Célis, Santiago: "Régimen Arancelario de Cuba".
Gutiérrez Lanza, M.: "La Naturaleza en Cuba".
Hernández Catá, Alfonso: "Cimientos" cuento.
Hernández Portela, Ramiro: "Cuba para el europeo culto".
Ichaso, Francisco: "Nuestra Escena".
Ichaso, León: "El Porqué: Doctrina y Modo".
Insúa, Alberto: "Raíces", novela.
Lamar, Hortensia: "La Mujer Cubana: su preparación y concepto social de la vida".
Maestri, Raúl: "Tierra y Economía Cubanas".
Mañach, Jorge: "El Pensamiento Cubano: Su Trayectoria".
Maribona, Armando: "Cuba como país de Turismo".
Marinello, Juan: "La Universidad Cubana".
Masdeu, J. M.: "Cuba, Tierra de Esclavitud".
Massip, Salvador: "La Geografía de Cuba".
Montenegro, Carlos: "Dos Barcos", cuento.
Montoro, Rafael: "Un siglo de labor y de lucha".
Mora, Gastón: "Capacidad Cubana".
Planas, Juan Manuel: "Cuba Marítima y Aérea".
Pichardo, Manuel S.: "Soy Cubano", soneto.
Rivero, José I.: "Impresiones".
Rivero, Conde del: "Un día en la Habana en 1832".
Robreño, Gustavo: "Basilio, el Cimarrón", anecdotario jocoserio.
Rodríguez, Luis Felipe: "Oriente Pintoresco".
Roig de Leushenring, Emilio: "Costumbres públicas y privadas".
Ruiz, Monseñor: "La Iglesia Católica".
Saavedra, Héctor de: "El Criollo Viejo como Hombre de Mundo".
Salaya, César: "El Derecho en relación con el problema social".
Salazar, Salvador: "El Hecho Español en Cuba después de la Independencia".
Salinas, Marcelo: "Fiestas Campesinas: el Santo de Banao".
Sánchez de Bustamente, Antonio: "Concepto que se tiene de Cuba en los centros del derecho mundial".
Sánchez de Fuentes, Eduardo: "Bailes y Canciones de Cuba".
Sánchez Galarraga, Gustavo: "Canto a la belleza de la Mujer Cubana".
Santovenia, Emeterio: "La Independencia de Cuba".
Suárez Solís, Rafael: "La Elegancia como Valor Social".
Ullivarri, Saturnino: "El Pirata Cubano, Capitán Diego Grillo".
Urrutia, Gustavo E.: "Raza y Nación".
Valle, Gerardo del: "Cinco Bocetos Populares".
Várona, Enrique José: "Rasguños", pensamientos.
Wangüemert, Luis G.: "El Arte en Cuba".
Zamacois, Eduardo: "La Isla Imantada", crónica.

Artístico:

14 reproducciones, en sus colores naturales, de otros tantos cuadros pintados expresamente para el "Número-Centenario" por los mejores pintores cubanos, y cuyos títulos son:

"Saliendo de Misa", M. Vega
"Esclavitud", García Cabrera
"La Rumba", Mariano Miguel
"Pomona Tropical", E. Abela
"Piratas y Corsarios", R. Lillo
"El Bohío", Jaime Valls
"Pueblo Indio", Francisco Barsó
"Pelea de Gallos", I. D'Alzina
"Belleza Criolla", García Cabrera
"La Habana Primitiva", R. Lillo
"Independencia", E. Valderrama
"Mambises en Campaña", R. Lillo
"Conquistadores", G. Cabrera
"Canto a Cuba", Mariano Miguel

52 dibujos a dos colores, para ilustrar diversos cuentos, crónicas, poesías y artículos, hechos por artistas tan afamados como José Hurtado de Mendoza, Antonio Aguilar, Luis López Mendez, Armando Maribona, Carlos Fernández, Pedro Valer, Mario Carreño, J. Hernández Cárdenas, Alfredo Rodríguez, y otros, además de los citados en el párrafo anterior.

156 ilustraciones a un solo color, debidas al pincel de los más afamados artistas plásticos que tenemos en Cuba.

56 Estampas antiguas de diversos aspectos de La Habana y del Interior, con reproducción de grabados en madera.

Abundante Material Fotográfico moderno, y 14 Fotografías de las primeras que se hicieron en esta capital, en las que "puede verse cómo era La Habana de ayer", con sus murallas todas y el comienzo de su desarrollo en extramuros.

El Número-Centenario consta de 264 páginas, de las cuales sólo están destinadas 8 al DIARIO DE LA MARINA. Por lo tanto, no se trata de un ególatra autobombo al periódico, sino de la Revista documentada de un Siglo de Vida Cubana, que entraña una verdadera exposición de la capacidad nacional, en todos los órdenes.

M.E.C.D. 2016

ESCENARIO Y PANTALLA

MAÑANA DE POEMAS

UN público muy considerable—la mujer en mayoría—oyó recitar versos ayer en el Encanto, a la bella señora Mary Rodríguez de Marín. Versos de cuando América comenzó a imponerse en la poesía castellana. Versos «modernistas» que, al socaire de su preciosismo verbal, portan, intacta, una emoción nítida y neta. Santos Chocano, con sus imágenes-cohetes; Díaz Mirón, «enorme y delicado»; Amado Nervo, místico y teleológico; Juana de Ibarborou, llamada «Juana de América»... Y de los nuestros, Julián del Casal, Galarraga, Cabrisas y José Manuel Carbonell.

La poesía tiene aún fuerza de conjuro. En estas mañanas de agosto el mar ofrece tentaciones de mujer. Sin embargo, un público numeroso —que no es de suponerse tenga mucho de San Antonio—se congregó ayer en un teatro, a la hora en que la llamada del mar es más imperante, para escuchar versos y, de paso, un poco de música. Porque aunque la señora de Marín consumió la mayor parte del programa, no asumió toda la responsabilidad del mismo. La compartieron con ella Vicente Lanz, un pianista muy conocedor y excelente acompañante; Gustavo Sánchez Galarraga, que hizo en breves palabras la presentación de la recitadora; Rosario García Orellana—bella voz y fino decir—; Rosita Chanickey, la notable violinista eslavo-criolla; y Hortensia Montero, a la que oíamos por primera vez y nos sorprendió, por cierto, con un arte muy personal, gracioso y delicado de decir y escenificar la canción.

Terminó el programa con una melopea compuesta por el maestro Rafael Pastor, sobre el conocido poema de Julio Flórez, «La Balada del Río». Confesamos ser muy poco amigos de esta emulsión músico-poética, en la que lo sentimental y lo sensiblero juegan a aproximarse peligrosamente.

La señora de Marín pidió excusas al público en dos ocasiones, porque su estado de ánimo, con una hija enferma de cuidado, no era el más propicio para recitar versos. El auditorio disimuló cortés y generosamente sus deficiencias y la alentó con su aplauso.

F. I.

NOTAS

DOS GRANDES ESTRENOS EN EL «CAMPOAMOR»

Comenzando hoy, con el estreno de «El Batallón Condenado» se exhibirá en Campoamor la producción en serie «El Misterio del Correo Aéreo», proyectándose el primer episodio titulado «El Gavilán». Los siguientes, en la misma forma, es decir, un episodio cada lunes y cada jueves, con las producciones que se estrenen en esos días. Reconocemos tales méritos en esta producción, que si no fuera por su extenso metraje, la exhibiríamos en una sola noche como cualquiera de las mejores, porque sus atractivos seguramente interesarán a todos y porque en el desarrollo del argumento no faltan las escenas en que interviene la mujer con su seducción.

«El Batallón Condenado» tiene como principal intérprete a Tala Birelli, la actriz sueca, última adquisición de Hollywood, la que según se dice, arrancará el cetro de la divina Greta. «El Batallón Condenado» es un espectáculo magnífico. La guerra en la cima de los Alpes, una mujer esperando por su esposo. El hijo esperando por el padre... La única película comparable a «Sin Novedad en el Frente».

Tela Birell en «El Batallón Condenado», que se estrena hoy en el «Campoamor»

ESTRENO MAÑANA EN EL «ENCANTO»

Hoy serán las últimas exhibiciones en el Encanto, del bello drama «Hastiada de la Vida», que tiene por protagonista a Bárbara Stanwyck, la personal y atractiva actriz. Con ella actúan admirablemente el simpático Regis Toomey y la graciosísima Zasu Pitts, tan original en su humorismo.

Mañana se estrenará una película de corte muy moderno y rica en interés. Nos referimos a «La Doncella Particular», en la que Nancy Carroll—la adorable rubia—es la protagonista y Gene Raymond y Pat O'Brien se disputan el amor de la sirvienta más discreta y encantadora que pueda existir en el mundo. Poseedora de grandes atractivos y enteramente dueña de la situación, ella no abusa de la influencia que ejerce sobre el «caballero de la casa» sino que sabe guardar sus secretos, a la vez que ser complaciente con él. Una película picaresca e intencionada, que ha de hacer pasar un buen rato al público.

Nancy Carroll en «La Doncella Particular», que se estrenará mañana en el «Encanto».

LUNES POPULAR EN EL «MARTI»

«Los Médicos en Huelga», revista de actualidad en un acto, dividido en nueve cuadros, libro original de José Sánchez Arcilla y Agustín Rodríguez, con música del maestro Gonzalo R. Roig, es el estreno anunciado para mañana martes.

Pronto «Niña Rita», libro de A. Castells y A. Riancho, con música de E. Lecuona y E. Grenet. Creación de la gran tiple cantante Caridad Suárez.

En preparación: «¿La Mujer de Quién?». Libro de Víctor Reyes y música de Rodrigo Prats.

Esta noche, «Lunes Popular». Dos obras por el precio de una: «La Habana que Vuelve» y «Maldito Calor». Luneta 30 centavos; butaca 20; y tertulia 10.

GRAN PROGRAMA EN EL «NACIONAL».—20, 10 Y 5 CTS.

The Theatrical Ten Cents Company, triunfa con su nuevo espectáculo en el Nacional, como ha triunfado en todas sus temporadas por su admirable organización. Todas las noches está lleno el teatro y el público contempla el programa que le da esta empresa por el precio de 20 centavos los mayores y 10 los niños en lunetas y 5 centavos en galería.

Hoy se exhiben las películas «Su Primer Amor», por Douglas Fairbanks y «Por Su Hombre», por Alice White, y en la escena actúan todos los artistas de la Compañía, integrada por María Ruiz, Elia de Granados, hermanas Milanés, Elba del Villar, el duetto Mimí-Colina, Rodolfo Arey y las simpáticas hermanitas González, dos prodigiosas artistas a las que el público del Nacional ovaciona diariamente. También actúa el comiquísimo caricato Roberto Yanguas, que con sus «couplets», cuentos y excentricidades, obtiene gran éxito. El cuadro final de este show, representa una transformación escénica Del Polo al Sol y es obra de Nono Noriega, el notable escenógrafo cubano.

Mañana martes, cambio de programa, debuts y otras novedades, y el jueves, Día de los Aficionados.

Se prepara la Fiesta de las Tiples Cubanas.

CARTEL DEL DIA

POR LOS TEATROS

MARTI.—8.45: «La Habana que vuelve» y «Maldito calor». Lunes popular.

POR LOS CINES

CAMPOAMOR.—A todas horas: «El batallón condenado» (estreno) con Tala Birell y el episodio 1 de «El misterio del correo aéreo».

ENCANTO. — A todas horas: «Hastiada de la vida», con Bárbara Stanwych y comedias.

NEPTUNO. — Matinée y noche: Confesiones de una colegiala y «La mujer que ríe».

NACIONAL. — A todas horas: «Su primer amor» y «Por su hombre» y números de variedades.

RIALTO.—A todas horas: «Remordimiento» y «Tiempos de niños».

RIVIERA. — «Marido y mujer» y «Amanecer».

REGINA. — «Remordimientos» y «Tiempos de niños».

TRIANON. — «Ex señora» y «Monte Carlo».

OLIMPIC. — «Así aman los ricos» y «Así de grande».

INGLATERRA. — «Marido y mujer» y comedias.

WILSON. — Marido y mujer» y comedias.

TOSCA. — «Emma» y comedias.

LIRA. — Sombras trágicas y «Los dos pilletes».

ACTUALIDADES.— «Sombras trágicas» y «Los dos pilletes».

ACTUALIDADES. —«Sombras trágicas» y «La amante indómita».

LARA.—«Mi último amor» y «Mamá».

UNIVERSAL. — «El código penal» y comedias.

VIOLETA. — «El proceso de Mary Dugan» y «Al despertar».

CUBA. — «Todo por el aire» y «El proceso de Mary Dugan».

LINDBERGH. — «Fuego y acero» y «El valle del infierno».

ROJO. — «El abogado defensor» y «Sombras del patíbulo».

El DIARIO Hablado

es símbolo de progreso y de eficiencia, y de suprema comodidad y beneficio para el radioyente y el anunciante avisado, que entrega al éter la difusión de la bondad de sus productos.

HOY 1¼ a 11¼ 30-40-50 NIÑOS 20
CAMPOAMOR
EL TEATRO DE LAS BUENAS PELICULAS
ESTRENO EN CUBA de la joya UNIVERSAL
con la nueva estrella de HOLLYWOOD
TALA BIRELL Y VICTOR VARCONI
EL BATALLON CONDENADO
-THE DOOMED BATTALION-
LA PELICULA TERRIFICA-
Deslumbrará sus ojos.... Estremecerá su corazón.... ESPECTACULO MAGNIFICO.... La guerra en la cima de los Alpes..., Una mujer esperando por su esposo... El hijo esperando por el padre
La única película comparable a "SIN NOVEDAD EN EL FRENTE"
Y
Estreno del 1er episodio de la sensacional serie
EL MISTERIO DEL CORREO AEREO
titulado - "EL GAVILAN"

GACETILLAS

NEPTUNO.—La confesión de una colegiala.

En la matiné de Neptuno, de dos a siete y media, se estrena una notable producción de la Paramount: «La confesión de una colegiala», interpretada por Silvia Sidney, Phillips Holmes y Norman Foster, que se exhibirá a las dos y media y cinco y media, completándose el programa con «La mujer que ríe», por Ruth Chatterton y Clive Brook, revista Metro y un cartón cantado por Ruddy Valley. 20 centavos. Por la noche, a las ocho, revista y comedia; a las ocho y media, «La mujer que ríe» y a las nueve y cuarenta y cinco, «La confesión de una colegiala». 20 centavos entrando antes o después de las 9 p. m.

El miércoles: Pre-estreno de «La sinfonía de los seis millones». Se exhibe un solo día. El sábado, «Demonios del espacio.»

RIVIERA.—Marido y mujer.

En las tandas de las 5.15 y 9.45, se exhibe por última vez la producción Fox interpretada por Jorge Lewis y Conchita Montenegro, en español; «Marido y mujer», revista y variedad. A las 8.15, «Amanecer», por George O-Brien y Janet Gaynor.

Mañana, martes, es el día señalado para el debut de Roberto Rey, famoso actor de la Paramount, que actuará en las tandas de las 5.15 y 9.45 con un gran programa, estrenando en este teatro cuatro canciones, en las mismas tandas se estrena la producción de Erie Lindem «¿Son estos nuestros hijos?»

RIALTO—Remordimiento. Tiempo de niños.

Si ayer fué un éxito extraordinario de taquilla el intenso drama «Remordimiento», es natural suponer que lo mismo ocurrirá en los tres turnos de hoy.

Ernest Lubitsch el genial director triunfa en el género dramático del mismo modo que triunfó en el género intencionado y espectacular. La interpretación de Phillips Holmes, Nancy Carroll y Lionel Barrymore, sencillamente grandiosa.

Va, además, «Tiempo de niños», filigrama sentimenal con Jackie Coogan y Mitz Green.

Precios: 20 centavos luneta y preferencia a cualquier hora.

REGINA.—Regio programa.

¡Sublime!, esa es la frase de admiración que arranca de los espectadores esta gran producción «Remordimiento» que hoy se exhibe por ultima vez en todos los turnos.

Maravillosamente dirigida por el insigne Ernest Lubitsch, surge de sus escenas la emoción estética que domina al espectador y le lleva a sufrir con los personajes que encarnan de modo insuperable Phillips Holmes, Nancy Carroll y Lionel Barrymore.

Completa el programa «Tiempo de niños», con Mitzi Green y Jackie Coogan, una revista, una comedia y un cartón.

Precios: 10 centavos luneta damas y niños hasta las 7.20 y 20 los mayores y 10 los niños después. Tertulia, 10 centavos.

CUBA.—El Proceso de Mary Dugan.

Exhibirá hoy lunes, en la tanda que comienza a las cuatro y en la función nocturna de las ocho y cuarta, nuevamente «El proceso de Mary Dugan», precedida de la preciosa film de la Metro, interpretada por William Haines y Mary Doran, titulada «Todo por el aire», además de una revista de gran interés mundial y una comedia, que se titula «Amala y dale de comer.» Por la tarde, 10 centavos mayores, por la noche, 15 los caballeros y 10 las damas, los niños, a cualquier hora, 5. Mañana, «Ex Señora» y «Marruecos.» Miércoles, «Trigueña peligrosa.» Sábado y domingo, «El abogado defensor» y «Remordimiento.»

ACTUALIDADES.—Sombras trágicas

En matinée y noche, «Sombras trágicas», por Joan Blondell. «La amante indómita», por Bebe Daniels, cartón y variedad. Precios, 10 centavos luneta, 5 centavos tertulia en matinée y noche. Mañana, regio programa.

LIRA.—Sombras trágicas.

En matinée y noche, «Sombras trágicas», por Joan Blondell. «Los dos pilletes, por Leon Janet, cartón y variedad. Precios, 10 centavos luneta en matinée y noche. Mañana, colosal programa.

OLIMPIC.—Así de grande.

En tandas de 5 y 15 y 9.30, «Así de grande», por Bárbara Stanwick

En tanda de 8 y 15, «Así aman los ricos», por Ruth Chatterton. Precio, 15 centavos antes de las nueve; después, 20 centavos. Mañana, «Remordimiento», por Lionel Barrimore y Nancy Carroll.

CUATRO NUEVOS BUQUES DE LA GRACE LINE SE PONDRAN EN LA RUTA MUY EN BREVE

Mr. J. H. Parmerton, Gerente de la «Nitrate Agencies Company», agentes generales en la Habana de la Grace Line Inc., nos comunica que a fines del año actual la magnífica flota de los «Santa» de dicha Compañía, se verá aumentada con cuatro unidades más: «Santa Rosa», «Santa Paula», «Santa Lucía» y «Santa Elena». Lujosos palacios flotantes, orgullo de la ingeniería naval americana, que harán el servicio de New York California.

Como es sobradamente conocido, la Grace Line mentiene actualmente dos grandes servicios con sus buques, equipados con las últimas innovaciones. Una de esas rutas, entre los puertos de Chile, Perú, Ecuador, Colombia, Canal de Panamá, Habana, y New York y viceversa. Otra, entre San Francisco de California, Los Angeles, México, Guatemala, El Salvador, Nicaragua, Costa Rica, Canal de Panamá, Colombia, Habana y New York.

REPARACIONES AL BUQUE «SALVOR», QUE TRATA DE RESCATAR 4 MILLONES

NORFOLK, Virginia, agosto 21.—US.—El vapor «Salvor» que ha tomado a su cargo el salvamento del tesoro de 4 millones de pesos en oro, plata y joyas, que se encuentran en el fondo del mar dentro del buque «Mérida», regresó hoy a puerto para realizar reparaciones que se cree necesitarán una semana de tiempo para completarse.

Los restos del «Mérida», que se hundió hace unos veinte años, después de una colisión con el «Almiral Ferragut», se encuentra en 200 pies de agua a unas sesenta millas de los Cabos de Virginia.

El capitán Harry Bowdoin, comandante de la expedición, está satisfecho de los progresos que se han hecho hasta ahora, pero se negó a hacer declaraciones.

N. GELATS & Co.
Habana BANQUEROS Aguiar 106-108
Vendemos cheques de Viajeros
Pagaderos en todas partes del mundo
y Cartas de Crédito Circulares
en las mejores condiciones.
"SECCION DE CAJA DE AHORROS"
Recibimos Depositos en esta Sección Pagando el 3 por 100 Anual. Todas estas operaciones pueden efectuarse también por correo.

DETRAS DE LA PANTALLA

(Por Harrison CARROLL)

Hollywood, Cal., agosto 20 (K. F. S.)

TERMINANDO con una calma inusitada el día de ayer la Metro Goldwyn Mayer, nos trajo tres noticias de gran importancia e interés. Fué cuando irrumpió por sorpresa en la industria Mr. Irving Thalberg anunciando que los hermanos Jhon y Lionel Barrymore conjuntamente con Diana Wynyard habían sido seleccionados para los principales protagonistas de «Reunión in Viena». Aunque se pensó siempre en Norma Shearer, es el caso que Miss Wynyard actuará en la comedia de Robert Sherwood.

Dorothy Wilson

Miss Wynyard que finalmente obtuvo el «role», es la actriz inglesa que la Metro Goldwyn Mayer designó después de su contrato en New York cuando hizo «The Devil Passes». Actualmente trabaja como la novia de John Barrymore en la misteriosa e interesante producción de gran sabor histórico «Rasputín».

La segunda noticia del día es que la trama de Mildred Cram «Tin Foil» se comenzará el lunes en Culver City. Carey Wilson está trabajando día y noche en la adaptación de la tesis y el Director Harry Beaumont trata por su parte de unir el «cast» de la referida historia «Tin Foil» ya que se trata de algo que por su actualidad no dejará de tener adeptos muchos. El asunto encaja en esta época de depresión y la novela gira en derredor de una joven bien acomodada que sufre las causas del fenómeno mundial que a todos nos preocupa.

La heroína ideal sería Joan Crawford, pero se encuenetra en Europa descansando de su agitada vida de... trabajo cinesco.

La tercera y última noticia se refiere a Robert Leonard, uno de los más connotados directores de los Studios que ha terminado su contrato y puede que sea contratado de nuevo en alguna parte. En sus nueve años de labor continua con la Metro Goldwyn Mayer, ha tenido bajo su control casi todas las famosas estrellas de ese «set». En algunas de las cintas por él dirigida, trabajó Mario Davis en «Marianne», «The Divorce» con Norma Shearer; «Susan Lennox» con Greta Garbo y «Strange Interlude» con Miss Shearer y Clark Gable. Robert Leonard es conocido como el hombre que llena las arcas de las Compañías. De mutuo acuerdo, el contrato terminó tres semanas antes. Por el momento dice que descansará y que así podrá estudiar una gran cantidad de ofertas que tiene hechas de otras Compañías.

No obstante, por la forma amigable en que ha tereminado con la Metro Goldwyn Mayer, es muy probable que se llegue a un segundo contrato.

CHARLAS DEL BOULEVARD.

Bill Haines está atravesando por lo más apretado de la crisis económica. Hace un año dejó su hermosa residencia de Beverly Hills y se la alquiló a Tallulah Bankhead. Después perdió hasta el último centavo cuando el crash bancario de la entidad de California. Hablando no hace muchos días sobre sus asuntos y la señorita Bankhead dijo que era ella realmente su huesped por un año, pero que él se vería obligado a dejar su apartamento que alquiló después que hizo dejación de su casa y volverse a la misma. Todo está peor que antes,—dijo a sus amigos.

* * *

Son muy pocas las estrellas de Hollywood que salen de su casa durante el día y no se crea que por el temor de mojarse o coger una insolación. Simplemente por encontrarse en las avenidas y otros lugares con el aluvión olímpico que inquieren por autógrafos. Como son huéspedes que han llegado por algunos días y su aparición es transitoria, no queda más remedio que complacerlos, pero como también pasan de mil doscientos, hay veces que distinguen a una de las más famosas constelaciones por la calle y le corren con su álbumes y libretas aunque se interponga el tránsito de vehículos y peatones. Como van en pos de las estrellas, no temen estrellarse...

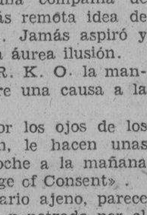

Diana Wynyard

* * *

El que mucho abarca poco aprieta—dice el castellano axioma—y ésto parece que le ocurrirá a un empresario que todos conocemos (del patio) y a Carl Leanmmle.

Desde luego que son dos tipos equidistantes. Uno está respaldado por el dinero de Papá Laemmle y el otro... por su audacia y egoismo, pero ésto que también en la humana vida es movediza arena, tendrá que caer cuando menos se lo piense...

* * *

Junior Laemmle comenzó por querer atrapar todas las estrellas y aquellas que en un próximo futuro podrían serlo. Ahora le ha puesto su mirada rabínica a Dorothy Wilson. Ya sabéis que Miss Wilson es la última leyenda, la Blanca de Nieve o la Cenicienta, como queráis de estos dos últimos días.

Comenzará a ganarse la vida como mecanógrafa en una compañía de películas sin la más remota idea de ser un día estrella. Jamás aspiró y menos soñó con esa áurea ilusión.

Una mañana la R. K. O. la manda a deliberar sobre una causa a la Universal.

Le entra bien por los ojos de los directores, la citan, le hacen unas pruebas y de la noche a la mañana debuta con «The Age of Consent».

Según el comentario ajeno, parece que también le ha penetrado por el corazón al pequeño rabino Laemmle y sabe Dios lo que pasará algún día cuando las campanas llamen a bodas...

Es indudable que Hollywood es una tierra de misterio y fecunda en magas concepciones...

* * *

¿NO SABIA USTED

Que Nils Asther fué último amigo y hasta medio discípulo de Sarah Bernhardt?

Viboreñas

FIESTA ESCOLAR

Mis bellas amiguitas las señoritas Nina y Nena Ríus Montero, hijas del afamado profesor señor Fermín Ríus y su esposa la señora Rosa Montero de Ríus, han tenido la atención de invitarme a la que se efectuará el día 26, próximo viernes, en el local del Colegio Nacional Superior, Monte número 437, del que es Director, y en el que de modo tan eficaz lo secundan en sus labores.

Muy agradecido permanezco a mis amiguitas Nina y Nena Ríus por su atención, invitándome a tan atractiva fiesta escolar.

* * *

ZULEMA CANTON

Una monísima muñequita, que ayer cumplió los doce años, y es ya una perfecta mujercita, muy cumplida con sus relaciones sociales, a las que recibió ayer en su residencia, Calzada núm. 479.

Muchos años de dichosísima vida deseo a Zulema junto con su estimada familia.

* * *

SRTA. ORIA

Me complazco en decirle que pudo preguntarme por el I-4098, y no me hubiera molestado, en lo absoluto, y ya tendría en su poder mi contestación.

Generalmente, las María Luisas celebran sus días el 25 del corriente mes, el jueves.

Referente a las Consuelos, puedo decirle qu eme voy a «atrever» a felicitarlas el día primero de Septiembre.

Queda complacida, esta vez, y cuantas otras oportunidades tenga de hacerlo.

NOTA DE DUELO

Lamentablemente no falta.

Con general sentimiento súpose la triste noticia del fallecimiento del infortunado caballero señor José Ceballos y Prieto, ocurrido en su residencia de San Benigno número 22.

Su entierro resultó una demostración de duelo en la que tomaron parte con sus familiares buen número de sus amistades, que hasta el lugar de su eterno reposo lo acompañaron.

A todos doy mi más sentido pésame, en especial a su viuda la estimada dama María Herminia Nogales e hijos, a los que deseo gran resignación para soportar su pena.

* * *

SR. CEFERINO LOPEZ Y ARCOS

De días hoy el buen amigo y convecino, cuya amistad cultivo desde hace muchos años.

Debido a la dolencia que padece un familiar cercano, advierto a sus amistades que se ve impedido de recibirlas, como en anteriores años.

Queda complacido el amigo Ceferino, al que deseo, junto con la mejoría de su pariente, las mayores felicidades compartidas con su amante esposa señora Elia Lomas y su linda hija, la rubia figulina «Elita».

* * *

EN MI PODER

Tengo desde el sábado un pañuelo de señora o señorita, bordado con un monograma.

Lo encontré a la salida del teatro «Tosca».

La que lo haya perdido, si desea recuperarlo, mediante sus señas correspondientes, puede pasar a recogerlo en mi residencia, Calzada número 543, por la tarde.

Está delicadamente perfumado... Como se algo del «alma de las cosas», tal vez tenga inapreciable valor.

* * *

PROGRAMA AMOROSO

Denomínolo así, por el título de las cintas que se proyectan esta noche en el coqueton «Gran Cinema».

«La Llama del Amor» y «Amor a Media Noche».

Noche popular; las damas a cinco centavos, que es un precio muy económico el de las entradas.

Mañana martes función extra, homenaje a José Mojica, que en cintas como las que se proyectarán, es doblemente admirado.

Las «flores sonrientes» recibirán muchos regalos.

* * *

SR. HIPOLITO MARTINEZ

Un saludo al estimado amigo, por celebrar hoy sus días; y con mi saludo mi enhorabuena, por encontrarse restablecido ya de la molesta dolencia que padecía.

Lo que a sus muchas amistades me complazco en participar.

Urbano DEL CASTILLO.

MAGNESIA SARRÁ
Sabrosa-Espumante-Anti-ácida
Inmediatamente alivia:
Jaquecas, Mareos, Acedías
ASEGURE UN DIA FELIZ
Todas las mañanas tome una cucharada
DROGUERIA SARRA
LA MAYOR

Miss Harper, cantante americana de ópera, lleva diez días en la Habana sin poder apreciar su ambiente artístico musical

La Habana es la ciudad de más ruido que conoce. Los radios solo trasmiten música africana y detestables foxs. Muchos visitantes no hacen buena propaganda de Cuba. Opiniones

MISS Eunice Harper que nada tiene que ver con aquella heroína de la novela del ruso Zinkerwitz, lleva no obstante el nombre dulce y simbólico de la torturada cristiana. Aquella, escultura de finos contornos y nimbada por el amor de Ursus y esta, alta, rubia, de recia musculatura como una de esas Sirenas que la semana que acaba de terminar, rompieron un record de natación o levantaron con solo una mano, un lastre de plomo de más de 190 libras en los juegos Olímpicos de Los Angeles... On!... Miss Harper es una cosa seria que no deja lugar a dudas. Llena de optimismo y rebozando salud por todos los poros de su cuerpo, nos dice que acaba de llegar de Jaimanitas y que se siente como si tuviera 15 años...

EURICE HARPER

Es lástima que no sea así, porque la cantante de ópera norteamericana debió sin duda alguna, haber tenido unos 15 muy rozagantes, allá en la época cuando la mujer del norteño continente no se mostraba muy propicia para el deporte... Pero es el caso, que Miss Harper da muestras de una envidiable salud y un deseo muy grande de manifestarla.

—Mire usted, hace diez días que he llegado y no conozco todavía la Habana. Primero me venció el calor de estas latitudes y permanecí en el cuarto del Hotel cerca de cinco días arrubanda. Después... también el calor y vencida... Imagínese que salgo con una compañera de excursión y nos invitan por ahí a tomar varios «cok-tails»... El clima de Cuba no tiene nada de bueno para ingerir bebidas alcohólicas y es precisamente a lo que vienen aquí muchos turistas.

—Conste que yo no soy una de esas excursionistas que vienen a beber. Desde luego que no soy abstemia y me gusta de cuando en vez apurar un trago, pero con mesura.

—He cantado por muchos años en la «New York and Philadelphia Opera Company», como mezzo-soprano.

—Me agrada el repertorio italiano, pero prefiero la música wagneriana desde el punto de vista operético, por ser más sincera y por mejor definida en lo que a humano concierne. Creo que la leyenda y el mito son los motivos únicos que deben prevalecer en el drama lírico y Wagner ya lo ha dicho todo.

—Muy gentil ha sido el señor Mesa, el Mayor-social de la ciudad al enviarme un ramo de bellas flores y un saludo cordialísimo.

—Por lo poco que he visto en la Habana, creo que el ambiente artístico de aquí no es cosa muy arraigada entre sus moradores.

Cuando el periodista le explicó a la distinguida visitante que la capital de Cuba poseía con justo orgullo dos orquesta de carácter sinfónico que integraban connotados profesores locales, lamentó su drástica y primitiva impresión respecto a nuestra cultura musical. También nos dijo que en las estaciones de «Radio» no se oía otra cosa que cantos africanos y la insoportable música bailable de su país y que por ello, había lamentablemente en juiciado nuestra afición a la Música.

—Los extranjeros que llegan a Cuba no suelen hacer gran propaganda de su civilización. Para el norteamericano que nunca ha estado en la Habana y proyecta una excursión por aquí, en su cerebro se refracta una ciudad de libertinaje donde se puede andar en trusas por las calles y borracho siempre.

—Yo tengo unos amigos que han estado en Cuba en distintas temporadas y dicen que el americano que no viene a Cuba a tomar «bacaedí», pierde lastimosamente su tiempo.

—Yo por eso no soy ni quiero ser turista. El que se dedica a esta clase de viajes y con la intención preconcebida de captar con el paladar y no con la mente, es muy probable que confunda la Habana con Bombay y no por eso se sienten apenados. Se nace artista al igual que... turista.

—Canto desde que tenía siete años. Primero en mi casa, en las aulas del colegio, más tarde en la iglesia hasta que ingresé en la ópera.

—Creo que ya los cubanos, es decir, alguno, me han oido por radio. Primero en el Roof del Hotel Plaza, el jueves en la Estación trasmisora de DIARIO DE LA MARINA y esta noche, hace justamente dos horas canté desde la Cuban Telephone Company.

—Traté mucho al gran tenor Enrico Caruso y a su señora. Después de ese artista extraordinario, con esa voz tan única por su técnica y expresión, no existe ni remotamente quien se le pueda igualar. Caruso no admite comparaciones.

—Ahora regresaré a New York probablemente me embarque mañana. Dentro de diez días estaré en Macon, Georgia. Soy maestra de canto en el Conservatorio de Música y Bellas Artes de Weslegin. Actualmente dirijo coros de óperas.

Por asociación de ideas y rindiendo justicia a la labor desinteresada de un maestro cubano muy laborioso y dinámico, el repórter le habla a Miss Harper de la «Schola Cantorum de Cuba» y de su Director el maestro Carlos M. Valles.

—Tendría muchísimo gusto de conocer esa entidad y ponerme a su disposición de Mr. Valles...

Pero es el caso, que la mezzo-soprano Miss Harper se embarca mañana. Regresa a su patria llevándose un grato recuerdo de algunas playas de modas, del calor tropical de aquellos festivos cock-tails que la desvirtuaron por algunos días en un aposento del Hotel y no pudo oir el gran concierto de la Orquesta Sinfónica con un selecto programa, desde Schubert a Wagner y menos conocer la meritísima y patriótica labor del incansable y batallador maestro Valles.

—Cuando viajo siempre voy con un poco de susto. Imagínese que hace siete años, en el 1926, fuí víctima de dos choques de trenes en el mismo año. Cuando iba primeramente de New York a Chicago y más tarde en Europa, en la ciudad de Lion en Francia. En esta última colisión recibí una grave lesión en la pierna derecha que me retuvo treinta días en cama.

—También tuve un naufragio en el Cantábrico. Esto fué en el año de 1910 cuando se hundió el trasatlántico inglés «San Francisco» frente a Santander, España. De 867 pasajeros solo se salvaron 205 personas y yo entre ellas. Espere que voy a tocar madera...

Hay un gran reloj en el «lobby» del Hotel y un portero sudoroso que anuncian incuestionablemente la hora. Las dos esferas se notan bien preocupadas por las horas que avanzan...

Miss Harper nos promete volver para Navidades y ocuparse con más interés de nuestra cultura musical. Finalmente nos dice:

—Tan pronto como regrese a Georgia yo personalmente daré cuenta de vuestras dos orquestas y también de la Schola Cantorum de Cuba...

EN PANAMA HAN ULTRAJADO A UNA AMERICANA

Varios individuos fingiendo ser de la policía, la han detenido y llevado al campo

COLON, Panamá, agosto 21. (US.) —Ha causado gran sensación en esta ciudad la noticia del ataque de que fué objeto Mrs. Chandler por varios individuos que se presentaron en su residencia de esta ciudad anoche para informarle que pertenecían a la policía y que tenían órdenes de arrestarla.

Mrs. Chandler es esposa de John Chandler, mecánico de aviación del aeródromo France.

No obstante las protestas de la dama, los individuos en cuestión se la llevaron por la fuerza al campo donde luego la abandonaron.

Esta tarde Mrs. Chandler estuvo en el cuartel de la policía, pero no ha podido identificar entre los miembros del cuerpo a ninguno de sus asaltantes.

El ultraje ha producido honda indignación en los círculos militares.

La victima es una linda muchacha de veintidós años de edad, que ha trabajado como corista en Broadway y que era conocida en los elencos con el nombre de Betty Andrews.

La policía ha comenzado a practicar una investigación, negando que los atacantes pertenecientes a la fuerza policíaca panameña ni que hubiesen sido auxiliados por algún agente del orden.

Mrs. Chandler llegó a esta el 3 de junio procedente de Nueva York para trabajar en el Atlantic Night Club de Colón. Poco después de su llegada a esta ciudad contrajo matrimonio ante un magistrado de Cristóbal.

El "Diario Hablado"
Se trasmite todos los días

M.E.C.D. 2016

Botando la Pelota

¡El Bambinazo de Hoy!

Kimonas de crepé japonesas a

49 centavos

Cooly -- Coots de sedas japonesas a

a $1.79

Gran Liquidación en Nuestro
DEPARTAMENTO DE
VESTIDOS PARA SEÑORAS

SIGUE LA FERIA CON NUEVAS ATRACCIONES

SEXTETO NACIONAL
ORQUESTA ENCANTO

LOS PRECIOS FIJOS

Reina, Aguila y Estrella

Crónica Habanera

CUMPLEAÑOS

Señorita Loló Goitisolo y Recio.

La gentil señorita Loló Gotisolo ofreció un espléndido «buffet supper» con motivo de su cumpleaños, al que fueron invitadas unas veinte parejas de jóvenes.

La mesa estaba dispuesta con un decorado de dalias color rosa, realzado por unos hermosos candelabros de plata sobre el fino mantel de encaje.

Se bailó hasta tarde, hora en que se retiraron los invitados muy agradecidos a las amables atenciones de la festejada y de sus padres, el conocido caballero Agustín Goitisolo y la señora Lolita Recio.

He aquí a los concurrentes.

Señoritas Silvia Tolón, Elena y Carmita de Cárdenas, Teresita Rionda.

Elena Montalvo, Lily Rosell, Hortensia Colás, Lidia Lombard.

Emma y Elsa Maduro, Hortensia Montalvo, Silvia de los Reyes.

Patricia Delgado, Rosita Rayneri, Conchita López Bosque, Josefina Fernández.

Josefina Kohly, Sarita Jiménez, Josefina Freixas y Cuca Valiente.

Entre los jóvenes se encontraban José Antonio Fernández Blanco, Mario Arellano, Gustavo de los Reyes, Marcos Kohly.

Mario Díaz Cruz, Raúl y Rafael Carrerá, Fernando Rasco, Charles Fanjul.

Juan Luis Bilbao, Samuelín Tolón, Tomás Gamba, Luis Alberto Morales, Arturo Cervera.

Julio Cervantes, Panchito Hernández, Víctor Pedroso, Manolo Portuondo.

Max Borges Jr., Manolín Menéndez, Falelo Fanjul, Charles Morris, José Montalvo y Luis de Posada.

VIAJERAS

El sábado embarcó por la vía de la Florida, hacia el Norte, la distinguida señora Pilar Bolet viuda de Ponce de León.

La señora Bolet de Ponce de León, que es madre de la señora Pilar Ponce de León de Valiente, pasará una corta temporada en los Estados Unidos.

Embarcaron también el sábado dos hijas del general José Miguel Gómez; las señoras Petronila Gómez de Mencía y Narcisa Gómez de Espinosa.

Van acompañadas de la bella señorita Josefina Mencía, hija de la primera.

Deseamos a todas estas damas una feliz travesía.

ACCIDENTE

Transitando anteanoche por la Quinta Avenida, en automóvil, la señora Hilarita Fonts, viuda de Conill, acompañada de la señorita Mercedes Bruzón y de su nieto, el joven Rafael Martínez Conill, sufrieron un accidente recibiendo lesiones menos graves.

Las de la señora viuda de Conill, que son las más importantes, fueron atendidas en la casa de socorro de Marianao.

La señorita Bruzón y el señor Martínez Conill fueron asistidos más tarde en la clínica Bustamante-Núñez.

Hacemos votos por el restablecimiento de los distinguidos lesionados.

OPERACION

En el Instituto Clínico de La Habana será operada hoy de las amígdalas, por el conocido y reputado especialista, doctor Eduardo Arellano, la señorita Rosa María de Zaldo.

Rosa María es hija del señor Guillermo de Zaldo, Jr., y de la señora Nena Gamba, matrimonio muy querido en la sociedad habanera.

JAIMANITAS CLUB

El almuerzo dominical del magnífico club de la playa de Jaimanitas se vió muy favorecido, como todos los domingos.

La orquesta Habana-Casino amenizó el acto hasta las cuatro de la tarde, hora en que terminó el baile.

He aquí los asistentes al simpático almuerzo:

Doctor José Pérez Cubillas, Señora Carmelina Reyes de Pérez Cubillas.

Doctor Oscar Seiglie, señora Lía Llata de Seiglie.

Sr. Julio Forcade y señora, señora de Manuel Coroalles, doctor Ricardo Morán y señorita Lilita Forcade.

Mr. and Mrs. S. C. Mickler, Mrs. G. E. Bush; Mr. and Mrs. Martín Estrada; Mr. C. E. Lesher; Mr. and Mrs. J. Pernett; Mr. and Mrs. Ralph Estrada.

Mrs. Marie Minsel, Mr. J. S. Semple; Mr. and Mrs. Scott Thompson, A. K. Hallet.

Mr. and Mrs. Josehp G. Gresa.

Señorita Rosario López Lemon y Juan P. Gutiérrez; señorita Elena Min y Luis del Peso; señorita Lola del Peso y Mario Alvarez; señorita Beba Romagosa y Rafael Martínez Prieto; señorita Rosarito Camacho y Armando Acosta y señora de Camacho.

Señor Augusto Echayarri, señora Sánchez de Echavarri.

Señor Gabriel Villada, señora Graciella Sánchez de Villada.

Mrs. Lifa Fisher; Mr. David Lewis; Mr. and Mrs. Juan M. Casanova and Mrs. Grace Mancintyre.

Sr. Antonio Rangel, señora Margarita Alvarez de Rangel.

Coronel Luis Beltrán, señora Nena Nodarse de Beltrán.

Señor Rafael Echevarría, señora Nena Aranda de Echevarría.

Sr. René Berndes, Miss Gladys Hershey, Mr. Harold Hershey, doctor Idalberto del Pico, señor Fernando de la Peza. señor Thomas Cabrera, señor René Cabrera, señor Tomas Cabrera Jr.

Sr. Frank Seiglie Jr., Oswald Montero y señor Luis Gutiérrez.

Señor Manuel Santeiro y señora; señorita Estela Santeiro y Manuel Santeiro Jr.

PROXIMA BODA

Abrirá sus puertas el sábado veintisiete del mes en curso, a las cinco de la tarde, la iglesia de la Caridad, para la boda de la señorita Esperanza Linares Magaz con el señor Alberto Quer Ventura.

(Continúa en la página NUEVE)

LA ISLA DE CUBA

Bloomers y pantalones de Jertey irrompible, en todos colores. Valen 50c.

22 cts.

Organdí bordado y calado en delicados colores que valía $1.25 a

45 cts.

Jabón le Vogue para el baño y tocador. de 15 cts. a

5 cts.

Voiles suizos estampados en preciosos dibujos, rebajado de 20 cts., a

10 cts.

Bellísimas bufandas de pura seda, precioso colorido, rebajadas a

70 cts.

Fajas de Cutí, abrochadas al costado, colores rosa y salmon, de $1.25, a

68 cts.

Warandol belga de lino puro, colores de verano, a

31 cts.

Piqué estampado para trajes de sport de 30 c. a

22 cts.

La tela vale más

El corte de última moda, el acabado perfecto

Estos preciosos vestidos ejecutados en crepé de seda, diseñados de acuerdo con la moda de los próximos meses, perfectamente acabados a un precio que solo representa el valor de la tela. Colores Orquídea, Azul, Rosa, Salmón, Maíz, Nilo y Coral.

$3.98

Los sombreros de pallaison, pinapple y otras pajas de fantasía, rebajados de $3.00 y $2.25, a

$1.23

J. RACHÉD

MEDICO LESIONADO AL CHOCAR UN AUTOMOVIL Y CAMION DE PERIODICOS

...a la casa de salud «Asociación ...», fué asistido anoche el doc... Francisco Wesceslao Rodríguez, ...a Habana, de 39 años, médico ...cino de Estrada Palma 146, en ...os Suárez, de una contusión en ...región costal izquierda con pro... fractura de la clavícula del ...o lado.

...gún lo actuado por el sargento ...ández, el doctor Rodríguez, via... en su automóvil particular, que ...día por Concordia y Campana... el chofer Rafael Martínez Pa..., de 19 años y del mismo domi... que el primero, cuando de im...so chocó con el mencionado ve...lo, el camión 57049, del periódi... «El País», que era manejado por ...cio Cárdenas Kessel, residente ...Santa María 14, en Guanabacoa. ...on motivo de la colisión el doctor ...ríguez, resultó herido y con gran ...averías su automóvil.

...artínez Padrón fué detenido y ...tado ante el Juez de Guardia, ...oridad que lo instruyó de cargos.

JARDIN
EL CLAVEL
FLORES FINAS
LAS MAS BELLAS
EL MEJOR SERVICIO
BOUQUETS DE NOVIA
CAJAS
CESTOS
RAMOS
CORONAS, SUDARIOS Y COJINES
DECORADOS ARTISTICOS
PRECIOS ECONOMICOS
TELEFONOS FO-7238. FO-7029. FO-7937. F-3587.
ARMAND Y HNO.
MARIANAO.

CONSERVE SU CUTIS LIMPIO

JABÓN DE *Hiel de Vaca* DE CRUSELLAS

Al alcance de todos.
El mismo Jabón, la misma insuperable calidad.
Un Siglo embelleciendo rostros.

A cambio de diez prospectos de los que lleva el Jabón, que se nos envíen ó entregen en la Perfumeria Crusellas, Ave. de Máximo Gómez 320, Habana, le entregaremos ó enviaremos por correo un número para el sorteo de 20 Relojes, 10 para Señora y 10 para Caballero, que haremos entre los consumidores del Jabón Hiel de Vaca de Crusellas, los días 30 de cada mes, hasta el dia 30 de Enero de 1933.

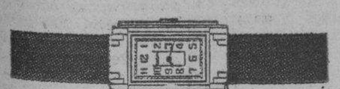

No. 1180 de Oro blanco marca Elgin con pulsera y en su estuche.

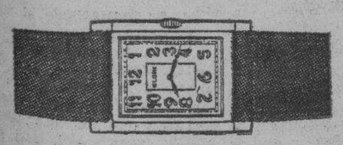

No. 1046 de Oro blanco combinado con Oro verde marca Elgin con pulsera y en su estuche.

BONO Nº 00001

Para tener derecho a cada uno de los sorteos mensuales de veinte RELOJES DE ORO 14 Kilates, marca "ELGIN," 10 para Señora, y 10 para Caballero, que la Perfumería Crusellas celebrará el día 30 de cada mes, a partir del día 30 de Junio de 1932, hasta 30 de Enero de 1933. Si este Bono resulta agraciado en cualquiera de los ocho sorteos, quedará cancelado al entregarle el Reloj a la persona interesada, quien deberá entregar o remitir este Bono para recojer el citado reloj a las Oficinas de esta Compañía, Ave. de Máximo Gómez 320.-Habana. Dichos sorteos se celebrarán ante el Notario en esta Capital y de esta Compañía Dr. Carlos M. de Alzugaray.

Estos Bonos como los prospectos anteriores, podrán ser modificados si así lo estima la Junta de Directores, previo aviso a los asociados.

PROPIETARIA
COMPAÑIA NACIONAL DE PERFUMERIA, S. A.

Un vendedor atacó a un vigilante que trató de detenerlo

De un puñetazo lo derribó y se dió a la fuga. La policía trata de hallarlo. Comerciante acusado

La policía trata de conocer el paradero de un individuo nombrado Raúl Carrillo y Carrillo, vecino de Figuras número 59, que en horas de la madrugada fué acusado en la Octava Estación de un delito de atentado a agente de la autoridad, por el guarda jurado del Mercado Unico, Ignacio Díaz y Díaz.

Según parece, el acusado se encontraba expendiendo plátanos, cuando fué requerido por el agente para que le mostrara la licencia; como se negara a ello, intentó conducirlo a la administración, pero inesperadamente el citado individuo derribó al vigilante sobre el pavimento de una trompada tremenda que le propinó en el rostro, dándose acto seguido a la fuga. Díaz Díaz fué asistido en el tercer centro de socorro de contusiones de carácter menos graves.

UN COMERCIANTE ADQUIRIO A BAJO PRECIO VARIAS PRENDAS MAL HABIDAS

Los detectives Telesforo Alvarez y Luis Remírez, de la Secreta, procedieron al arresto de Gumersindo Sosa Rodríguez, comerciante y vecino de Galiano número 117, por haber comprobado en sus investigaciones ser la persona que había adquirido a bajo precio unas prendas robadas en días pasados a María Pérez González, vecina de Zanja número 8.

Según afirman los detectives, el acusado se dedica desde hace tiempo a realizar esta clase de ilícitos negocios, siendo amigo de Arturo Scull, Segundo Fernández y Leonides Bacaños, que por estos hechos se encuentran presos y procesados por el juez que instruye la causa.

El acusado manifestó que había adquirido parte de las prendas a un individuo que solo conocía de vista, por la suma de nueve pesos, prendas que expendió más tarde, por la cantidad de veinte pesos.

Presentado ante el juez de guardia diurna, Sosa Rodríguez fué enviado al Vivac.

ESTAFA

El chofer Andrés Borrego Acosta, vecino de Romay 44, participó a la policía que alquiló su automóvil a un americano que dijo nombrarse D. B. Dukehart y que reside en una habitación del hotel Plaza. Después de haber paseado por distintos lugares en compañía de una compatriota, el tal Dukehart, ordenó al denunciante que lo condujera al hotel, cosa que verificó, pero como el americano no regresara al vehículo en busca de la americana ni abonara la suma de 3 pesos es por lo que Borrego se considera estafado.

Café

LOS QUE SABEN TOMARLO EXIGEN
CALIDAD
Por eso prefieren el sin rival café de

LA FLOR DE TUBES S.A
REINA 37 • TELEFONOS A-3820 / M-7623

ACUSADO POR ESTAFA UN ENEMIGOS DEL ARANCEL

Pagó la mercancía con tres cheques, careciendo de fondos.

José Pérez Morales y José María Caballero, vecinos de La Palma, en Consolación del Sur, denunciaron en la Policía Judicial que le enviaron mercancías por valor de 202 pesos a Juan Hernández, establecido en el Mercado Unico, cuyo individuo le abonó en tres cheques, pero al presentar al cobro dichos documentos, fueron rechazados por el banco con el informe de que el girador carece de fondos, estimando que con ello ha cometido un delito de estafa.

SUSTRAJERON MERCANCIAS DE BODEGA EMBARGADA

Eladio García García, vecino de Virtudes 158, altos, dió cuenta a la policía que posee una bodega en la casa número 152, de la propia calle, la cual está cerrada por estar sujeta a un embargo y en cuyo juicio fué nombrado depositario judicial y en el día de ayer al visitar el establecimiento, notó que habían sustraido del mismo determinadas mercancías que aprecia en la cantidad de quince pesos, pudiendo comprobar que los autores habían logrado penetrar en su comercio violentando una de las puertas que dan acceso al mismo. El denunciante aseguró no tener sospechas de persona alguna.

ROBO

Esperanza Nápoles Morell, vecina de Blanco 8, dió cuenta a l policía que de su domicilio le habían robado la suma de cincuenta pesos y un reloj de oro. Para cometer el hecho, el autor tuvo necesidad de violentar la puerta de la calle y la del escaparate.

FRENTE AL VERTEDERO FUE HALLADO UN AHOGADO, SIN IDENTIFICAR HASTA AHORA

La policía del Puerto dió cuenta al juez de guardia diurna el haber sido extrido frente al vertedero de la basura, el cadáver de un individuo al parecer mestizo, que no había sido posible su identificación, ignorándose más detalles del hecho.

Dicho individuo vestía camisa azul, pantalón de dril blanco, zapatos amarillos y tenía colocada a la cintura una faja negra. Fué enviado al Necrocomio, donde se encuentra expuesto al público. En la mañana de hoy le será practicada la autopsia.

DEFUNCIONES OCURRIDAS AYER EN LA HABANA

Eliseo Verrier, negro, 85 años, Hospital 9, E, cáncer gástrico. Vicente S. Sarli, blanco, 55 años Cerro 551, septicemia. Manuel González, blanco, 6 días, N. López 1, enteritis. Francisca Pérez, negra, 24 años, Figuras 48, pericarditis aguda. Tomás Marcartey, mestizo, 46 años, Hospital Calixto García, retención de orina. José González, mestizo, 9 meses, Hospital Mercedes, bronconeumonía. Ana Gómez, blanca, 86 años, Hospital Calixto García, traumatismo por caída. Rosario G. Vizcaino, blanca, 73 años, N. Fajardo 4, asistolia. Carmen Valera, negra, 78 años, Mangos y San José, arterio esclerosis. Casimiro Montaño, blanco, 70 años, Trinidad 28, tuberculosis pulmonar. Margarita Falla, blanca, 3 años, Egido 9, miocarditis aguda. Armando Hernández, blanco, 39 años, Jesús del Monte 110, pleuresía purulenta. Néstor Suárez, blanco, 29 años, San Francisco 20, neumonía. Manuel Lopo, blanco, 55 años, La Benéfica, cáncer del esófago. José María de la Torre, blanco, 35 años, J, 187, Vedado, perforación del estómago. Juan A. González, blanco, 41 días, Nueva 3, megalvespleura. Estéban Torradervé, blanco, 56 años, Infanta 26, arterio esclerosis.

Asaltado y robado un billetero en la calle de Benjumeda

El salteador lo derribó, y tras despojarlo de los billetes, se dió a la fuga, sin ser detenido

Antonio Trespalacios Hernández, de La Habana, de 55 años de edad, expendedor de billetes y vecino de Romay número 44, se personó en la Octava Estación denunciando que en ocasión de transitar por la esquina de Oquendo y Benjumeda, le salió al encuentro un individuo de raza negra, que le preguntó el precio del billete; seguidamente lo derribó al pavimento de una fuerte trompada, despojándolo de veinte fracciones de los billetes 13157, 4636 y 7636.

Como el denunciante comenzara a dar voces de auxilio, el asaltante se dió a la fuga en dirección a Llinás, logrando desaparecer.

Reconocido en el segundo centro de socorro, Trespalacios presentaba contusiones de carácter menos grave diseminadas por el rostro.

El salteador, según el perjudicado, es un individuo alto, grueso, joven y vestía pantalón azul de mecánico, camisa blanca y se cubrba con una gorra del mismo color.

La Policía Judicial, ha comenzado a practicar investigaciones para proceder al arresto del acusado.

Dr. Juan Grau y Triana

Especialista de piel y sífilis del Instituto Albarrán y Centro Gallego
Consultas diarias de 3 a 5. Gervasio 26. Teléfono U-6403.

M.E.C.D. 2016

DESFIGURACIONES DE LA PIEL
granos—tachas etc. sanadas facilmente y a poco gasto por el
Resinol

POLICLINICA NACIONAL CUBANA
«CENTRO LA BONDAD»

Esta Sociedad se complace en comunicar por este medio a todos sus asociados, en contestación a distintas llamadas telefónicas, que no tiene dificultad alguna con su CUERPO MEDICO, constituido en su totalidad por MEDICOS FEDERADOS, por haber aceptado plenamente los justos postulados de la FEDERACION MEDICA DE CUBA.

La Bondad sigue y seguirá dedicando todos sus esfuerzos a la atención eficiente y seria de sus asociados.

POR LA DIRECTIVA,
Dr. ARTURO C. BOSQUE
Presidente.
Agosto 20-1932.

FARMACIA
DROGUERIA
"JOHNSON"
DE TURNO LOS LUNES
Obispo No. 30 TELEFONO-A-2129.

LA MAYOR
35 EDIFICIOS
700 EMPLEADOS
SARRA
DROGUERIA
ABIERTA TODOS LOS DIAS Y TODA LA NOCHE LOS MARTES
A-8026 A-3641

Farmacias de Turno

LUNES

HABANA

M. Gómez núm. 344 . Ave. de la República y San Francisco .	M-4690 U-6815
Pí y Margall núm. 30, esq. a Aguiar A-2129	A-2120
San Nicolás esquina a Trocadero	A-6666
M. Gómez núm. 44 .	M-5495
Habana núm. 42, esq. a Cuarteles	M-4895
Desagüe y M. González	U-7700
Padre Varela número 227 . . . A-6169	M-5089 U-6919
Ayesterán y Bruzón . Ave. de Simón Bolívar núm. 141 . .	M-4050
Ave. de Simón Bolívar núm. 5 . M-5050	M-4466 U-1628
Zenea y Soledad . . .	M-4543
Gral. Aguirre núm. 86	U-8795
Padre Varela núm. 32	M-4036
Rafael Martínez Alonso núm. 31	M-1304
Estrada Palma y Genios	M-5312
Gral. Silverio Sánchez Figueras núm. 84 . .	M-5386
Ricla núm. 99	M-4255
Ave. de Bélgica núm. 57	M-4244
Ave. de Bélgica y Zenea	U-6660
Pocito y Oquendo . . .	M-2897
M. Suárez y Antonio Ma. Lazcano M-5677	M-5388
América Arias y San Nicolás	M-4842
Gral. Aguirre y Estrada Palma	U-1114
Carlos III núm. 263 .	U-1144
Padre Varela núm. 1	U-6352
Gral. Carrillo núm. 152	A-2116
Ricla esq. a Merced . Merced esq. a Habana M-4870	M-9582 U-6617
Marina núm. 10-A. . .	

VEDADO

Calle Quinta núm. 36, entre E. y F. F-2696	F-6210
Calle J. núm. 1, esq. a Calzada	F-6128
Ave. Wilson núm. 130 entre 10 y 12	F-6144
Calle 17 núm. 330, entre A. y B	F-6089
Calle 23 y C.	F-2646

VIBORA

10 de Octubre y Colina	I-4344
10 de Octubre y San Mariano	I-7727
10 de Octubre núm. 301, a Paco	I-2666
Concepción y S. Anastasio	I-7340
Martí y Arnao, Rpto. Sta. Amalia	I-7878
Concepción y Ave. de Acosta	X-2244
San Mariano y Armas	X-2323 X-3023

JESUS DEL MONTE Y SANTOS SUAREZ

San Benigno y Zapote	I-7575
Ave. Presidente Gómez núm. 2 . I-1111	I-3333
10 de Octubre número 143 . . A-4330	A-5036
Sta. Emilia y Paz .	I-7458

LUYANO

Fábrica y Sta. Felicia	X-2759
Calzada de Luyanó número 7	I-7237
Concha y Juan Abreu	X-2124
Calzada de Güines y Rita	No tiene

CERRO

Calzada del Cerro núm. 697, esq. a Lombillo	I-7701
Churruca núm. 29 . .	I-7650
Salvador y S. Quintín	I-7602

NOTA.—Este grupo deberá prestar el servicio público todo el día y la noche de los domingos, fiestas y duelo nacional, siguientes: Enero 10; Febrero 21; Abril 3; Mayo 15; Junio 26; Agosto 7; Septiembre 18; Octubre 19 y 16; Diciembre 11.

HABANERAS

LA MODA ACTUAL

SENCILLO TRAJE DE TARDE

Jean Patou, el rey de la moda parisién, presenta este bella traje de tarde en **crepé de chine** azul marino con flores blancas.

Su estilo es muy sencillo; pero dentro de la elegancia que le da el gran modisto a todas sus creaciones.

El sombrero es un modelo de Reboux. Es de paja blanca con cintas de terciopelo negro y unas gardenias blancas hacia un lado.

PLANTAS DECORATIVAS

Algo sobre las plantas de salón. A veces nos olvidamos que las plantas son seres vivientes, que hay que cuidarlas, y que, como nosotros, tienen sed y hambre.

Las plantas más resistentes para los salones son las arecas, las Dracoenas, Latanias, Kentias y otras palmas decorativas.

Cada semana se deben limpiar las hojas con una esponja fina, pues el polvo les impide la transpiración. También deben ser regadas o expuestas a una lluvia lenta y fina, cada dos días.

Además les hace falta tierra, luz y aire, este último no muy fuerte.

El aire les es tan indispensable como el agua, debiéndoselas abrir las ventanas diariamente o sacarlas de noche al balcón.

Sin luz languidecen las plantas; les hace falta luz y sol en la habitación en que estén, volviéndolas cada dos o tres días, pues sus tallos buscan la luz y se inclinarían hacia un solo lado.

Una vez al año, por lo menos, necesitan que les cambien la tierra y les pongan abono. Si las raíces son muy grandes, se les debe cambiar el tiesto por otro mayor.

MENU DEL DIA

Almuerzo	Comida
Manhatan dulce.	Grape fruit.
Huevos Florentina.	Sopa de Escudella.
Langosta a la Americana.	Bocas de cangrejos empanadas.
Macarrones al Gratín.	Pavo frío con jalea.
Pollo Grillé.	Ensala de frutas.
Ensalada de tomates.	Crema de Chocolate.
Flan de piña.	

RIO SAGRADO

Nadie sabe que vieja caravana
Resbaló por tus márgenes frondosas.
Bebió en tus aguas y peinó con rosas
Tu retorcida cabellera cana.
Hay en el culto de tu pompa indiana
Sombras de héroes, espíritus de diosas
Y ecos de unas batallas fragosas
Que parecen venir del Ramayana...
En tu caudal de trágicas arrugas,
Hacen temblar sus mallas los caimanes
y brillar sus corazas las tortugas;
Y en tu escudo ovalado y reluciente,
Alrededor de un choque de titanes,
Pone su monograma una serpiente.

J. S. CHOCANO.

RECETAS

Brazo Gitano.

Para cuatro huevos se necesitan cuatro cucharadas de harina de Castilla y cuatro de azúcar.

Se baten las claras como para merengue, añadiéndose poco a poco las yemas, luego el azúcar y la harina sin batirla; todo bien mezclado se coloca en un molde rectangular sobre un papel engrasado con mantequilla cocinándose al horno.

Cuando esté se coloca la panetela sobre un papel envolviéndose hasta que se enfríe.

Se hace una crema de vainilla y se rellena la panetela con ella volviéndose a enrollar. Luego se cubre con merengue o con azúcar en polvo.

M. R. DE FONTANILLS.

Los Viajes

LOS viajeros experimentados usan siempre Cheques de Viajeros, porque equivalen en todas partes a efectivo y son mucho más seguros.

Antes de embarcarse, compre Cheques de Viajeros en The Royal Bank of Canada y se evitará preocupaciones durante su viaje.

The Royal Bank of Canada

8e730

FUE MUY ALEGRE Y ANIMADA LA GRAN EXCURSION QUE CELEBRO EL CLUB GIJONES

Animada la ida y el regreso cantando lo de la Farola. El banquete y baile, brillantes

—¡Señores, al tren...!

Y allá se encaramaron los gijoneses, estos «playos» que llevan en la retina perennemente la calle Corrida, el muelle, La Guía, Somió y tantos otros sitios, dispuestos a disfrutar de un día galano que perdurará en el recuerdo de los asistentes.

Y el tren partió:

—¿Y don Fernando, «chachos»...?

—Dando vueltas con el conflicto médico.

Los romeros tuvieron un grato recuerdo para el valioso cronista, que se vió impedido de asistir, cual fuera su deseo.

Campiña. Campiña exuberante. Día claro, que convidaba al esparcimiento campestre. Riachuelos. Sembrados que ofrecían perspectivas maravillosas. Campos de esmeralda en que la caña hacía reto de su gala magnífica.

Y los romeros, con la satisfacción dibujada en sus rostros. En algunos, los signos inconfundibles de la añoranza. (Recordais, «chachos»? Las «neñes» de la calle Corrida, las verbenas de la Soledad y de la Playa, los rincones típicos de Cimadevilla, los alegres caseríos de los alrededores de la ciudad blanca y acogedora...)

Fiesta organizada con gran exito por la directiva del club, directiva compuesta por los señores siguientes:

Presidente, señor Francisco García Entrialgo; primer vicepresidente, señor Manuel Calvo García; secretario, José Manuel Campos; vicesecretario, señor Fernando Calvo Fernández; tesorero, Manuel Infiesta y vocales, señores Aquilino Entrialgo, Benigno Peón, Miguel Rubiera, Angel Meana, Aquilino Peón, Luis de Arriba, Nicanor García, Marcelino Vega, Enrique Suárez Nava, Abelardo Díaz, Eladio González, Marcelino Suárez, Severo Casso, Carlos Caicoya, José García y Miguel López.

Y en los detalles todos, en el nervio del «asunto», la valiosa comisión de fiestas, señores Manuel Infiesta, presidente; Valeriano Fano, tesorero; José Martínez Campos, secretario y los vocales señores Angel Rubiera, Agustín Peón, Marcelino Suárez, Benigno Peón y Luis de Arriba.

Por fin, la llegada a la estación del central Hershey, sede del suculento almuerzo y baile pleno de animación.

Almuerzo y baile del que supieron dar buena cuenta los entusiastas gijoneses y simpatizadores. (Recuerdos de Somió Park, de Begoña y... hasta de la Caldera!)

Damas y damitas preciosas y simpáticas. Galas del vergel hispanocubano. He aquí algunas de ellas: señora Adelina Casas de Entrialgo; señora de Fano, de Suárez, de Balcells, de Fernández, de Bedriñana, de Bermúdez y otras.

Señoritas: Adelina, María Teresa y Julia Casas, Eloisa Casas, Anita García, Julita Fano, Mercedes Fano, Aida Fano, Nena Muñoz, Nicolasita Manzano y muchas más.

Entre los caballeros —numerosos— el presidente del Club Luarqués, señor Ramón Suárez, en representación del presidente de la Beneficencia Asturiana; el señor Fermín Coste, el batallador gijonés y todos los miembros de la directiva, salvo alguna pequeña excepción originada por el conflicto médico que requería la presencia de algunas prestigiosas figuras.

Terminado el almuerzo habló el señor Manuel Suárez, que en frases sentidas, exhortó a los «playos» a seguir laborando con tesón por el Club.

A continuación y a instancias del caballeroso presidente del Club Gijonés señor Francisco García Entrialgo, hizo uso de la palabra nuestro querido compañero y joven escritor Francisco C. Bedriñana. Con verbo fácil — que ya los gijoneses conocen hace tiempo — recordó a Gijón, señaló que el Club está obligado a laborar por su engrandecimiento, e hizo un llamamiento a filas a los muchos gijoneses rezagados. La breve oración de nuestro compañero fué muy aplaudida.

Hizo el resumen el presidente social, señor García Entrialgo, a quien se tributó una entusiasta ovación para sí y sus compañeros de directiva.

Luego... el baile. Después, al tren otra vez. La campiña. Y cantos astures. Bravíos, preñados de toda la emoción de la tierra lejana.

—¡Chachos, hasta cuándo...?

BRILLANTE LA VERBENA DE LOS VIVARIENSES

La celebraron la noche del sábado en el Centro Castellano, salones que con tal motivo se vieron envueltos en la lluvia primorosa de luz, de flores, de plantas y de banderas y plena de juventud que fraternizó en la dulce danza todas las horas hasta la el alba. La amenizaron sey plena de juventud que fraternizó lectas orquestas que ejecutan los más modernos y elegantes bailables y exaltaron la fiesta con su elegancia distinción numerosas damas y muy lindas señoritas que fueron gracia y delicia de todas las horas bailables.

Asistieron todos los de la Junta Directiva de Vivero y su Comarca y todos sus asociados, como asistieron atentamente invitados los de la Directiva del Hogar de las Castillas y los socios; todos los que rivalizaron en el obsequio y en la gentileza con aquel grupo inmenso de mujeres que fueron encanto de la fiesta.

HIJAS DE GALICIA
Sanatorio "CONCEPCION ARENAL" Luyanó

A los millares de asociadas de esta prestigiosa Sociedad de Asistencia Sanitaria al niño y a la mujer, se les participa que ha quedado integrado por los siguientes y competentes profesionales su nuevo

CUERPO FACULTATIVO

Director y Cirujano: Dr. Emilio García Tudurí, ex Cirujano de «La Benéfica».
Cirujano: Dr. Carlos de Valle, Director-Cirujano de la Clínica Valle.
Partero: Dr. Alfredo Alvarez, ex Sub-Director del Hospital de Maternidad.
Medicina: Dr. Manuel Llopis Betancourt, ex Jefe de Clínica de «La Benéfica».
Enfermedades Infecciosas: Dr. Rafael Catasús.
Especialista en Enfermedades de la Piel: Dr. Rogelio Parera.
Especialista en Niños: Dr. José del Valle.
Especialista en Niños: Dr. Federico Cañizares.
Ortopedista: Dr. Claudio Graña.
Auxiliar de Cirugía: Dr. Diego Suárez Villasuso.
Anestesista: Dr. Augusto Navarro.
Médico Interno: Dr. Carlos Lamar.
Médico Interno: Dr. Ramón Díaz.
Médico Interno: Dr. F. Cañizares.
Médico Interno: Dr. Antonio Morejón.
Médico Interno: Dr. Pedro Castelló.
Asistencia a Domicilio: Dr. A. Rodríguez Novoa.
Asistencia a Domicilio: Dr. Manuel Tejerizo.
Asistencia a Domicilio: Dr. José Barrena.
Asistencia a Domicilio: Dr. Felipe Olivera.
Bacteriólogo: Dr. Guillermo Salazar, ex Catedrático de Histología y Anatomía Patológica de la Universidad Nacional.
Radiólogo: Dr. Pablo Macías, ex Ayudante de la Cátedra de Radiología de la Universidad.

SERVICIO DE MEDICOS A DOMICILIO

Para el mejor servicio de asistencia a domicilio se ruega llamen a la Casa de Salud por los Teléfonos I-3863 e I-5266, e inmediatamente les será enviado uno de los médicos destinados a prestar el citado servicio de asistencia a domicilio.

Es de advertir que la Farmacia despachará exclusivamente las recetas expedidas por los señores médicos arriba mencionados, por ser los únicos facultados para consultar y recetar a nuestras asociadas, a las que queremos hacer saber que los servicios facultativos que ofrece «HIJAS DE GALICIA» están convenientemente atendidos por médicos y especialistas competentísimos.

Manuel Vicente Otero
Presidente.

Dámaso Pérez Valenzuela
Secretario.

Sociedades Españolas

EL JUEVES LA BELLA REUNION EN A. CANARIA

La prepara cuidadosamente la Sección de R. y Adorno y será un gran acontecimiento

El próximo jueves, día 25 del actual, se celebrará en los amplios salones de la Asociación Canaria una reunión bailable organizada por la comisión que tiene a su cargo la preparación del baile de socios del sábado 27 de los corrientes.

A esta reunión podrán asistir las personas que lo deseen, previa la solicitud de la invitación correspondiente en la secretaría general de la Asociación Canaria, Prado y Neptuno altos, o por teléfono A-3564.

Amenizará esta fiesta familiar el jazz band «Los Piratas», de F. Maya y el sexteto «Terry 1927», que dirige Rodríguez.

Los preparativos para el baile del día 27 siguen adelantando con gran rapidez. El adorno floral que lucirán los salones está a cargo del jardín «El Clavel».

También actuará en esta noche el jazz band «Los Piratas» y el sexteto «Cubano 1927».

La solicitud de invitaciones para este baile es enorme, por ol cual deben las personas que deseen asistir solicitarlas cuanto antes, pues una vez agotadas no se imprimirá ninguna más.

Nuevamente hacemos constar que los socios de los demás centros y sociedades podrán concurrir con sólo presentar el recibo del mes y el carnet de identificación.

ELEGANTE LA MATINEE DE LOS DE NAVIA DE SUARNA

Allá en La Tropical, tras las frondosidades floridas de los preciosos jardines de la generosa y magnífica cervecera, en el Salón Tropical, también se celebró ayer tarde una brillante fiesta; la matinée elegante organizada en una hora de acierto y de triunfo por los buenos y queridos gallegos de la Sociedad de Instrucción de Navia de Suarna.

Bella, primorosa, ruidosa y graciosa porque la prestigiaban damas y damitas en gran número; brillante, porque el baile fué cada vez más animado y más fraternal y delicada porque todos los de la Junta Directiva, que presidía el presidente, señor Adriano Díaz, y los de la comisión organizadora, no dejaron de atender con delicada cortesía a las damas, para las que tuvieron brazales de flores, plenas de fragancia, y para los caballeros, socios e invitados, las exquisitas cervezas cedidas generosamente por la fábrica para obsequio de todo el mundo.

LOS DE CARBALLINO BAJO EL MAMONCILLO

También celebraron ayer una linda fiesta los bien queridos gallegos de la sociedad de instrucción que se cobija cabe el nombre de Carballino y su Partido. También culminó en una excelente matinée bailable que fué en cada hora toda gracia, alegría y elegancia, ya que la exaltaban más de quinientas mujeres de lo más hermoso y elegante de la Habana. Claro que todo esto se cobijó, como todo lo grande en materia de fiestas, en La Tropical y cabe su árbol abuelo el Mamoncillo milenario. Y como es muy natural, al lado del río Almendares, tan poético y tan rumoroso como el Arenteiro, que fertiliza y enamora el río Arenteiro de Carballino.

Se hizo música, se bailó toda la tarde, culminando la fiesta en una primorosa matinée y en una romería evocadora de los días grandes y alegres de la tierra madre.

Allí competían en el obsequio y en la gentileza, haciendo los honores a los romeros y a las bonitas romeras, el presidente, José Lage Neira; el secretario, Secundino Alvarez; el tesorero, Evaristo Ulloa; el vice, Eusebio Teijeiro, y los vocales Florindo Blanco, Severino Fernández, Nicanor Novoa, Carmelo Mirnotes y Manuel Mirnotes, con todos los socios y los invitados. A las damas también se las obsequió con flores y a los caballeros con las exquisitas cervezas. Algunas damas y damitas: Hermina González de Alvarez, Encarnación Pérez de Fernández, Digna Fernández de Novoa, Aurora Otero de Blanco, Celia Quintela de Lage, Pastora Fernández y Carmen Fernández, Josefina Vázquez, Aurora Rey y Conchita Nieto. No terminamos la lista; comenzaba a llover, pero la fiesta continuaba y continuó en todo su apogeo.

EL GRAN FESTIVAL DE LA BENEFICENCIA ASTURIANA

Ya empezaron con verdadero interés los preparativos para la extraordinaria función que la Sociedad Asturiana de Beneficencia celebrará el próximo ocho de septiembre en el gran teatro Payret.

Por el incansable presidente de esta humanitaria Sociedad, nuestro buen amigo señor Genaro Acevedo, se está efectuando la distribución de palcos para este beneficio, siendo éstos distribuídos como de costumbre, entre cuanto vale y brilla entre la colonia asturiana y entre Clubs y Sociedades asturianas que por tradición adquieren siempre la localidad que se les envía, atendiendo principalmente el fin benéfico que se realiza.

La Comisión organizadora a la vez, que preside tan excelente luarqués como don José Suárez Suárez, no cesa en sus labores por ofrecer un gran programa con notabilísima Compañía de Zarzuela, la que llevará a escena una de las mejores obras de su gran repertorio.

El entusiasmo, pues, al transcurrir de los días, va apareciendo, la diligencia no ha de hacerse esperar y todo ello contribuirá al éxito indudable de dicha función.

LA GRAN VERBENA DE JUVENTUD ASTURIANA

Esta prestigiosa sociedad celebrará su magna verbena el sábado día tres de septiembre en los salones y jardines de la «Quinta «Bastien» sita en 29 y Paseo, esta verbena es la que iba a celebrar en la Polar y que no ha podido ser conforme hemos publicado hace días, pero las entradas que están vendidas son válidas para esta fecha y en el lugar indicado.

Muchos son los triunfos que viene alcanzando esta institución y este ha de ser uno de ellos, para esta grandiosa verbena, Juventud Asturiana ha de alcanzar un éxito rotundo, ya que el precio de las entradas es el de cincuenta centavos y van tres grandes conjuntos musicales, además habrá grandes atractivos, juegos, Sporres y obsequios para las damas que asistan a esta grandiosa fiesta.

La sección de Recreo y Adorno y el Comité de Damas están laborando incansablemente, para que esta fiesta sea lo más grande que ha dado esta sociedad, nosotros por nuestra parte les auguramos un éxito rotundo, ya que están dirigidas por una persona que conoce bien esto y es muy estusiasta.

LA FIESTA ANUAL DEL CIRCULO SALENSE

En la sesión celebrada últimamente por la Junta Directiva del «Círculo Salense», después de conocer los asuntos administrativos y de tratar distintos asuntos de la Sección de Beneficencia, habiéndose acordado, como siempre, atender a dos salenses necesitados, se trató de la próxima fiesta que esta Sociedad celebrará en honor de sus socios, el día 4 de septiembre próximo, en San Francisco de Paula.

Dicha fiesta, como todos los años, consistirá en un gran banquete, que ya se está preparando. Será a no dudarlo, una fiesta digna del «Círculo Salense», que acostumbra a superarse todos los años, y que se esfuerza en hacer que cada año que pasa, que es uno más en su existencia, los salenses se sientan más compenetrados con la labor que la misma realiza.

La Comisión de fiestas presidida por el señor Serafín García, y de la que son Vocales los señores Francisco Merás, Bernardo Fernández, Silvino Menéndez, Facundo Blanco y Emilio García, se reunirá el miércoles próximo, para conocer las distintas ofertas que han hecho varias casas de esta ciudad para servir dicho banquete.

También se acordó enviar una circular a todos los asociados transcribiéndoles los acuerdos de la Junta Directiva relacionados con dicho acto, rogándoles que le presten mucha atención con el fin de que el mismo resulte un verdadero exponente de confraternidad entre todos.

FRATERNAL L... FIESTA DE L... COL. LEONES

Concurrieron dos mil ... resultando la fiesta en ... dos partes elegante y ...

Se reunieron los leoneses ... fervor fraternal con que se ... ran reunido cabe los pórticos ... dos de la Catedral, que en ... mejores presidiera el Reino de ... Y con la cesta bajo el brazo ... bota de excelente vino de ... colgando de la mano derecha ... ron como si salieran por las ... teras que parten de la ciudad ... tierras rayadas por el surco, ... las carreteras más sombreadas ... caricia de los caminantes ... maron el rumbo de Marianao, ... blando un poco a la derecha ... caer sobre Lisa Club, donde ... celebrar su fraternal y ... merienda al estilo de todo el ... de León.

Y tomado por asalto ... juncal todas las campiñas ... las umbrías y albergues de la ... allí celebraron una fiesta ... amorosa, la mar de leoneses ... allí andaban comiendo de las ... jas repletas y levantando la ... lo alto; el presidente de la ... Leonesa, señor José Barroso; ... ce, M. García; el tesorero, ... cisco Canseco y los vocales ... Díez, Heliodoro García, Antonio ... y el señor M. Rabanal.

Eran gala y prestigio de la ... rienda estas damas y damitas: ...

Señora Andrea Fernández ... banal, Magdalena Rabanal de ... Natalia Medellina viuda de ... señora de Fernández, Cristina ... dríguez de Fernández, señora ... coto, señora de Regues, Teresa ... vet Alonso, Ana M. Pollan ... ñora de González, señora de ... Carmen P. de González, señora ... Robla, Jesusa Sánchez, Marina ... Martínez, Josefa García, ... Herrero de Villa, Angélica ... de Reyes, Victoria Reyes ... Herrero.

Ramona Gainzo, Ramona ... to, M. Luisa Suao, Manuelita ... ta, Cuca Gainzo, Teresita ... Carmen y Conchita Rabanal ... lita Fernández, Esther Robla, ... lia Sierra, niña Lolita González, ... rita Suao, Juana M. Gainza, ... Gainza, Teresa Armesto, Laura ... banal, Iraida Alonso, Soledad ... so, niña Genoveva Alonso, ... Pérez, Lolita, Graciela y ... Pérez, Blanca y Juana Rosa ... Clotilde Espina, Julia Sánchez ... ce M. Rafael y Dolores Rafael, ... sa Rodríguez, Josefina Gonza ... un sin número más imposible ... señar, y los señores Manuel ... nal, Jesús Portela, Angel Díaz, ... cario Cuenllas, Eduardo Pérez, ... nuel Alonso José López, Emilio ... so, José Barroso, Florentino ... lez, Julián Díaz, Francisco ... guez, José Díez José Redondo, ... nio Díez, Francisco Vega, ... Garcilaso Rey, Wenceslao ... Enrique Sánchez, Rufino ... y muchos más imposible de ... ñarlos.

Seguramente los romeros no ... ban de dos mil. Y cuando se ... jaron las alforjas y se vaciaron ... cueros de las botas, se acabó la ... ciosa reunión de las meriendas ... lebrándose después un gran ... que fué algo así como un ... fraternidad y de alegría.

FIESTA DE LOS DE RODEIRO EL SALON ENSUEÑO DE ... TROPICAL»

En otro lugar, tan ameno, ... y cautivador de La Tropical, ... salón Ensueño, rincón para ... ticos y sentimentales, celebrarán ... otra muy brillante fiesta los ... cos y correctos gallegos de la ... dad Gallega de Instrucción, «Los ... jos del Ayuntamiento de Rodeiro. ... Fiesta que culminó en un ... banquete, de excelente y bien ... do menú y después en un baile ... que hacen época en los anales ... fiestas bailables.

El banquete lo presidió el ... dente General, señor José Costa, ... deado de todos los señores de la ... ta Directiva y distinguidos ... dos, tomando asiento en otras ... sas los socios en número de ... doscientos. Y entre socio y ... unas damas y disfrutando todos ... das de un excelente menú ... gado por las cervezas exquisitas ... La Tropical. También hubo ... quios de flores para las damas.

Terminado el banquete, todos ... concursantes pasaron a la ... que fué una nota elegante, ... da y donosa celebrada ayer ... En resumen una fiesta digna de ... buenos y queridos gallegos del ... tamiento de Rodeiro.

LA JUVENTUD DE VILLARES EXCURSION A VARADERO

Es incalculable el interés que ... despertado las excursiones a ... dero, la más linda y hermosa ... nuestras Playas, ahora toca su ... no a la Sociedad «Juventud de ... llares», que está organizando ... gran esmero una para el ... día cuatro del mes de septiembre, ... prometiendo quedar esta ... lucidísima como todas las fiestas ... ganizadas por esta gentil Sociedad.

En el programa que han confeccionado se encuentra innumerables atractivos que harán las delicias de los excursionistas.

El precio del boleto se ha señalado en la mínima suma de UN PESO, cantidad insignificante si se compara con la alegría y placer que esta excursión brindará a sus participantes. También nos encarga el señor Presidente de la Juventud de Villares que hagamos saber que esta xecursión es completamente gratis para todos los asociados.

En otras crónicas daremos a conocer más detalles con respecto a esta excursión.

Ya se encuentran los boletos en venta en la secretaría de la Sociedad, calle de Suárez número 34, teléfono A-7589.

M.E.C.D. 2016

INSTITUTO DEL NIÑO

Sociedad de Servicios Médicos Exclusivamente Para Niños Pertenecientes a la Clase Mutualizable.

Estamos prestando a nuestros asociados un servicio completo por nuestro Cuerpo Facultativo de Especialistas en Niños.

No tenemos ni tendremos problema alguno, ya que nuestra sociedad fué la primera que se constituyó en Cuba de acuerdo con las bases del Mutualismo de la Federación Médica de Cuba

TODOS NUESTROS ASOCIADOS PERTENECEN A LA CLASE MUTUALIZABLE

Carlos III No. 7. Telfs.: U-1555, U-1556

Información Telegráfica del Interior de la Isla

POR NUESTROS CORRESPONSALES

Pinar del Río

RUEGO DE LOS MAESTROS DE PINAR DEL RIO

PINAR DEL RIO, agosto 21.

La comisión de maestros de este distrito se ha acercado a nosotros para rogarnos que solicitemos por medio del secretario de Hacienda que se les abone los haberes correspondientes al mes de abril, pues se encuentran en una situación bastante difícil, ya que no cobran desde el día 24 de junio.

Corresponsal.

PREMIO EN PINAR DEL RIO

PINAR DEL RIO, agosto 21. (Por telégrafo.)

Hoy se vendió aquí el número 7887, premiado en diez mil pesos, en el sorteo de la Lotería Nacional. asegurándose que el billete entero fué adquirido por un alto funcionario oficial.

Corresponsal.

Matanzas

MATANZAS, agosto 21.

SE SUSTRAJERON 90 PESOS

El Juez de Instrucción de Cárdenas ha radicado causa también por el robo efectuado a José Manuel Rodríguez López consistente en la cantidad de 90 pesos, vecino de Varadero y en el que aparece acusado Guillermo Wui.

PROLONGACION DE FUNCIONES

El propio Juez ha radicado causa por prolongación de funciones contra Erasmo Andreu, ex contador Municipal de Máximo Gómez, a quien ha procesado.

Se le ha señalado fianza de 300 pesos.

Corresponsal.

SESION A LA FEDERACION MEDICA DE CUBA

CARDENAS, agosto 21.—El Colegio Médico de esta ciudad ha tomado los siguientes acuerdos: Enviar telegrama al doctor Presno, felicitándolo fraternalmente por su acierto interpretando el sentir de la clase médica general: otro a la Federación Médica comunicándole haber cursado el anterior telegrama, como ha comunicado a las delegaciones de sociedades el acuerdo suspendiendo los servicios en dichas instituciones. A la Colonia Española de esta ciudad no se le vence el plazo concedido hasta el 18 del entrante mes de septiembre.

Se le ha comunicado a la «Benéfica» del Centro Gallego; a la «Covadonga», del Centro Asturiano; la «Purísima», del Centro de Dependientes; Centro Castellano, Hijas de Galicia, la Balear y Asociación Canaria que cumpliendo el acuerdo del Comité Ejecutivo de la Federación Médica de Cuba, se ha decretado la huelga de médicos en todas las quintas de salud y sociedades benéficas que no hayan firmado el pacto del Mutualismo con la Federación Médica de Cuba, al cumplirse el plazo de 180 días que ésta había concedido.—Corresponsal.

EL PUEBLO DE MANGUITO ELEVA UN RUEGO AL SECRETARIO DE GOBERNACION

MANGUITO, agosto 21.

Gran cantidad de consumidores de la Compañía Cubana de Electricidad se han acercado a nosotros para solicitar que, por medio de las columnas del DIARIO, elevemos al Secretario de Gobernación su ruego de que haga gestiones a fin de que el Consistorio resuelva el problema del alumbrado, pues la citada Compañía asegura que ha formulado una proposición extraordinariamente ventajosa para la municipalidad, dependiendo de que sea aprobada la concesión de una rebaja a los particulares.

Corresponsal

NO LE HA ENTREGADO EL IMPORTE DE LA VENTA DE 7,000 ARROBAS DE CAÑA

La joven Margarita Navarro Pérez, vecina de Santo Domingo, ha formulado una denuncia contra Ramón Echevarría, ya que éste en la zafra de 1931 molió en el central «Santa Teresa» 7.000 arrobas de caña de su propiedad, sin que hasta ahora le haya entregado el importe de su venta.

Se considera, por lo tanto, perjudicada en 84 pesos.

HERIDO CASUALMENTE DE UN TIRO

En ocasión de estar el señor Marcelino Curras mostrando una pistola a Constantino Iglesias, ambos vecinos de Caibarién, se disparó el arma, resultando el segundo herido de gravedad.

Corresponsal

AL CAERSE DE UN ARBOL SE HIRIO CON SU PROPIA ESCOPETA

MATANZAS, agosto 21. (Por telégrafo.)

Pedro Hudido Valle, natural de Matanzas, de 23 años de edad, soltero y vecino de la finca «Tejeiro», en la Cumbre Alta, fué asistido esta tarde en la casa de socorro de una grave herida de bala en la región glútea.

Declaró el paciente que la herida se la produjo con un escopeta de su propiedad cuando se cayó de un árbol donde se encontraba cazando jutías y dispararsele el arma en el suelo.

Ha sido trasladado al Hospital de esta ciudad.

Corresponsal.

Habana

SE INCENDIO LAS ROPAS Y EMPRENDIO VELOZ CARRERA POR LAS CALLES

ALQUIZAR, agosto 21.

La joven Agripina Miro se roció hoy las ropas con alcohol y se las incendió con un fósforo emprendiendo acto seguido una veloz carrera por las calles de esta localidad.

Trasladada a la casa de socorro fué asistida por el médico de guardia de gravísimas quemaduras.

El juzgado se constituyó en el lugar de los hechos, practicando las primeras diligencias.

El estado de la paciente es desesperado. desconociéndose hasta ahora los motivos que la indujeran a tomar tal resolución.

Corresponsal.

SENTIDO FALLECIMIENTO

SAN CRISTOBAL, agosto 21.

En la tarde de hoy falleció en la finca Chirigota la respetable dama Angela Amaro Viuda de Sánchez, después de una larga y penosa enfermedad.

Mañana, a la una de la tarde se verificará el sepelio.

Lleven estas líneas nuestro sentido pésame a sus familiares.

Corresponsal.

Santa Clara

LA SESION ROTARIA DE CIENFUEGOS

CIENFUEGOS, agosto 21.—La sesión rotaria efectuada ayer fué dedicada al Comité de Servicios Profesionales y presidida por el doctor Felipe Silva, que recibió el mallete de manos de José Ramón Montalvo. Asistieron como invitados el doctor Adolfo Hernández, comodoro náutico de Varadero; doctor Juan Fermín Figueroa. doctor Carlos Hernández, presidente del Yacht Club, y Guillermo Pi, redactor de este DIARIO, que viene a presenciar las regatas que se verificarán mañana en nuestra bahía. Se dió lectura al programa explicando el doctor Silva el significado del Comité de Profesionales, que facilita buenas relaciones entre partes contratantes bajo el lema «no hagas lo que no quieras te hagan»; manifiesta la conveniencia de los precios fijos, evitando engaños; relata anécdotas humorísticas, amenizando su conferencia con el parecido tema que desarrolla Mr. Leonard, demostrando la conveniencia del mutuo acuerdo entre patronos y empleados.

Asencio hace constar las dificultades originadas por las costumbres modernas en torno a las dependencias.

Morató define humorísticamente que las relaciones entre competidores deben ser cordiales. Hubo aplausos.

Silva lamenta el derrumbe del café «Puerto Rico», dando el pésame a los familiares de los cinco muertos y deseando pronta curación a los heridos. Guillermo Pi agradece la invitación, elogiando el rotarismo. El próximo sábado no habrá sesión, por asistir los rotarios a las fiestas de Varadero.

Varadero.—**Luis Simón**, corresponsal.

Camagüey

MURIO ENVENENADA

CAMAGUEY, agosto 21 DIARIO, Habana.

Concepción Cabrera Hernández, de 19 años, vecina de Santa Rosa número 20, murió envenenada.

LA HUELGA MEDICA

La huelga médica prosigue igual. Fueron dadas cuatro altas en el Sanatorio. Quedan 72 enfermos.

Corresponsal

PAGO DE ABRIL A LOS MAESTROS

CAMAGUEY, agosto 21 DIARIO.

Una comisión de maestros públicos me pide que el DIARIO DE LA MARINA haga llegar al secretario de Instrucción Pública, Dr. Céspedes, la súplica para que gestione se les pague el mes de abril último. Atraviesan difícil situación, apremiante en extremo.

DESFALCO. El inspector Pérez Fuentes ha comprobado un desfalco de doscientos pesos en la administración de correos de Cascorro, acusando al jefe de la misma, señor Pío Domínguez y Morell.

—Nada se ha resuelto acerca de la huelga médica Fueron dados de alta cuatro enfermos, quedando 76. Los médicos atienden bien a los hospitalizados.

Corresponsal.

Santiago de Cuba

ACUSADOS DE DESOBEDIENCIA

SANTIAGO DE CUBA, agosto 21.

Por desobediencia al Ejército fueron arrestados los jóvenes Andrés Fuentes y Antonio Pérez, vecinos del reparto Ensueño.

Los acusa un soldado de cruzar por unos terrenos de la Compañía Cubana de Electricidad por donde está prohibido transitar.

Ambos jóvenes se dieron a la fuga en un camión cuando eran conducidos a la Jefatura.

LE ROBARON DOS PESOS

En la esquina de Celda y Trocha fué asaltado esta mañana y despojado del dinero que llevaba el chino Mario León, vecino de la Calle Tercera número 43.

El auto en que huyeron los autores del hecho no se ha podido localizar.

Al chino le llevaron solamente dos pesos.

LA COMPAÑIA CUBANA ENVIO YA LA CONTESTACION AL AYUNTAMIENTO

El Administrador de la Compañía Cubana de Electricidad nos informó esta tarde que habían enviado al Secretario de la Administración Municipal la contestación al acuerdo que recientemente tomó el Ayuntamiento sobre un nuevo contrato para el suministro del alumbrado público.

Interrogado el señor Rosell, Jefe de Despacho de la Administración Municipal, negó que la Alcaldía hubiese recibido la contestación de la citada empresa.

Se ignora el contenido de la contestación y el motivo que tenga aquel funcionario para abtenerse de dar tan pequeño informe.

EN LA MISMA SITUACION EL CONFLICTO MEDICO

Se mantiene en la misma situación la huelga médica. Aun no han resuelto nada sobre el particular el Centro Gallego y la Colonia Española. Los directivos de ambos sanatorios dieron las órdenes oportunas al Cuerpo Médico federado, órdenes que se cumplieron al pie de la letra.

HOY QUEDARA SUPRIMIDA LA LUZ EN TRINIDAD

TRINIDAD, agosto 21. (Por telégrafo).

La Compañía Cubana de Electricidad ha anunciado que en el día de hoy quedará suprimido el alumbrado público de la ciudad y del poblado de Casilda, ya que el Ayuntamiento no ha abonado lo que se le adeuda.

El vecindario se encuentra con tal motivo profundamente alarmado, pues espera que de esta manera se aumentarán los numerosos robos que con absoluta impunidad se vienen efectuando en esta localidad.

Corresponsal.

SUSCRIBASE AL Diario de la Marina

GACETA OFICIAL DE LA REPUBLICA DE CUBA

A partir de esta fecha, todos los asuntos relacionados con esta publicación serán atendidos en nuestro domicilio social de Avenida de Italia Número 136

PAPELERIA NACIONAL, S. A.

Habana, agosto 20, 1932.

Crónica Habanera

(Viene de la Página SIETE)

MIRAMAR YACHT CLUB

Se celebró ayer tarde en la sociedad náutica del reparto «Miramar» un animado té bailable.

La fiesta fué ofrecida en honor de las señoritas que participaron en las recientes competencias de natación del hotel «Nacional» representando la enseña del Club.

La comisión que auspició el torneo hizo entrega de los premios a las triunfadoras en dichas justas: señoritas Olga Luque, Taffy Ruiz Trelles, Josefina Velo, Mercedes López, María Antonia Varona, Mercedes Carrillo, Guillermina Savio, Rosita Barraqué, Ada Armand, Mary MacGover Ada Arnao y Margaret Chapmann.

Como de costumbre, la parte bailable estuvo a cargo de la celebrada orquesta de los hermanos Le Batard.

Damos a continuación los nombres de las personas que asistieron:

Doctor Jenaro Suárez jr., y Luly Agüero, Julio Trujillo y Daisy Peraza, Oscar Suárez y Guillermina Savio, Antonio Fernández de Castro y Janet Hartmann, Jimmie Forrest y Mercedes Hidalgo, Alejandro Esquerré y Tita Varona, Raúl Benavides y Taffy Ruiz Trelles, Aurelio Serra y Mechuca López.

Señor Joaquín Eleizegui y María Díaz de Villegas, señoritas Nena Díaz de Villegas y Eloísa Angulo.

Doctor Aurelio Adan y Juanita Martínez de Adan, doctor Joaquín Martínez Giralt y María Luisa Mestre de Martínez Giralt, doctor Salvador W. de Castroverde y Gilda Giol de Castroverde.

Señor Braulio del Busto y S. O-Halloran del Busto, señora Alejandrina Chavan de Pérez Abreu, Margot Pérez Abreu y Enrique Berenguer.

Doctor Laureano Pequeño y Dulce Velo, señora María Lema de Velo.

Señor Pedro Carrillo y señora Josefina González, Eloy D. Murias y Teresita Lema, Antonio Millas y Ocilia Lena.

Señor Carlos M. Alfonso y Blanca Ruga de Alfonso, Manuel J. Díaz y Graciela Fernández Moris de Díaz, Mario Franca y Rosita Barraqué, Odelín Arnao y Mimí Muñiz, Gonzalo Nogales y Aida Canosa, Humberto Dovo y Georgina Llanio, Ada Arnao, Juan R. Fernández y Josefina Velo, Roberto Duthil y Caridad Varona. Rafael Anrich y Olga Luque, Danilo Montalvo y Zaida Gómez.

Señor Raúl Perera, Fausto La Villa, Mario de la Hoya, Víctor Echevarría, Sergio Varona y Julio Fernández.

Cornelius Daae y Sara Trujillo, Roar Berg y María Trujillo.

Señor Eduardo J. Beltrán y señora.

Señoritas Hilda Roig, Estela Boada y Margarita Llanio.

Señor Miguel Serrapiñana y señora, señorita Daniela Reglero.

Señor Fernando de Zárraga y Marta Díaz Muro de Zárraga, Isolina Cano, Pepe Henares, Rita Acosta, Adelina de Zárraga.

Señor Jorge Navarro y señora, Carmen Fernández, Martha V. de Alfonso, Juan García Montero, Ramón Alfonso.

Señor Roque de Castro y María del Carmen Rivero de Castro, Roque O. de Castro y Gladys de Castro.

Doctor Rodolfo Rodríguez y Roxana Rubiera, Pura Varona de Alcalde, René A. Leonard, Angelina Alcalde.

Señor Francisco J. Martín y Pura Reyes de Martín, Lydia Martín.

Señor Manuel Rosende Roca, Sarita Rosende de Fernández, Perujo y Alfonso Fernández, Lulla Rosende y Antonio Fundora.

Señor José M. Hidalgo y Señora, Virginia Hidalgo, José M. Hidalgo Jr., Enrique Recio.

Señor Raoul Deetjen y Purita de las Cuevas de Deetjen, Gloria de las Cuevas, señora Lima de Dueñas, señora Lima de Albacete, Teté Ferran, Luisa Ruga y María Dueñas.

Señor Serapio Travieso Aguayo y Mary Olga de Loutzky, Luis G. Pedroso y Margaret De Loutzky, Lolita Travieso.

Señor Luis Duthil Jr. y Josefina Menocal, Ramón de León Jr. y Lourdes Hurtado de Mendoza, señora Rivero de Menocal.

Señor Guillermo Savio y señora, Gerardo Ramos y Angelita Arredondo.

Señor Agustín R. Ríos y señoritas Berta y Rosalía Caballero, Caridad Luque y Raquel Monteagudo.

Señor Vivian Figuerca y Sarah Serra de Figueroa.

Doctor Guillermo Pi Muñoz, Rosita Acevedo, Eugenio Acevedo y señoritas Graciela Pi y Pilar Acevedo.

Señor Tomás B. Besosa y Tete Lambarri, Ernesto Martín y Eva Loyola.

Señor Guillermo Alberni y Graciela Guerra, señoras de Reyes y de Alberni.

Señor Raúl Ruiz Trelles y Rita E. Trelles.

Doctor Nicolás Cortina y Emma A. de Cortina, José Alvarez y Antonieta Quintana, Carlos Jiménez Rojo y Georgina Linfa, Fernando Quintana y Emilita Alvarez.

Señor Héctor Hidalgo e Irma Güen, Roberto Karman Jr. y Mercedes Guerra.

Señora de Quílez, Fernando de Zayas, Minín Abello, Petit Ramos, Olga Quílez Luis Gottardi y Emma Arocha.

Señor Antonio Tella y Lily Agüero de Tella, Hugo González y Aida Fernández de González, Roberto Fernández Romeu y Berta Vega Flores de Fernández.

Doctor Humberto Hernández Loredo y Lilia Beale de Hernández Loredo.

Doctor José María Larrazabal y Esperanza Brito de Larrazábal, Luis Pérez Cañal y Lituca Larrazábal.

Doctor Silvio S. Sanabria y Cioty Ortiz, Eustaquio del Real y Angelita Pérez.

Doctor José Arango y señora, Silvia Cidre de Arango, Perfecto Suárez y señora Isolina Illas de Suarez, doctor José Pereda y María Teresa Meso de Pereda.

Doctor Américo Cruz y Estela Marrero de Cruz.

Señor Eduardo López Hernández y Raquel Hernández de López, Eddy López e Inés Noriega.

Señor Celestino Cacheiro y Emma González, Elisa R. de Orteiz, Hilda García, Bertha Ortiz.

NOTA DE DUELO

La respetable y distinguida señora María Luisa Betancourt, viuda de Faura, descendiente de una familia de patriotas cubanos, ha dejado de existir el día de ayer en la ciudad de La Habana.

Hoy, a las cinco de la tarde, serán conducidos sus restos hasta el Cementerio de Colón, donde se verificará el piadoso acto del entierro.

Enviamos a su hermano Federico y demás familiares, nuestra sincera expresión de condolencia.

EN EL «LOMA DE COJIMAR»

El sábado por la noche se celebró la fiesta titulada «Noche de Novios», en el hotel «Loma de Cojimar.»

Los grandes salones y los jardines lucían decorados para el acto, que amenizó la orquesta «Los Piratas», dirigida por el maestro Froilán Maya, alternando con el sexteto «New Orleans.»

Entre las mesas que sobresalían reseñaremos las siguientes:

Doctor Emilio Valdés Valenzuela y señora, Amparo de la Vega de Valdés Valenzuela, el capitán M. M., señor Jorge Rivera y señora, Dolores de la Serra de Rivero, señor Rogelio de la Morena y señora Valentina Sarachaga de la Morena, el teniente M. M. Oscar Pau y señora, Eva Cruz Muñoz de Pau, señorita Lucrecia de la Serra, señor Marcos Moré, señor J. A. Vega, señor Víctor N. Sánchez Toledo.

Dr. Arquímedes Recio y señora, María Josefa Ruiz de Recio, señor Salvador Ros y señora, Orfelina Zayas Bazán de Ros, señorita Daysy Curbelo y el joven señor Annibal Recio.

Señor Serafín Anduiza y señora Rebeca Pimentel de Anduiza

Rafael Núñez de Villavicencio y «Tina» Crespo de Núñez de Villavicencio.

Señor Arturo Luciolo Fiallo y señora Tomasa Socarrás de Fiallo, señora Sarah R. de Figueroa y señor Vivian Figueroa, Mr. and Mrs. Bernard Kramer, señorita Sarah Galdo, señorita Estela Fiallo.

Señor Mariano Blanco y señora, María Antonia Caballero de Blanco, doctor Fidencio Sánchez Estrada y señora Nenita Escoto de Sánchez Estrada.

Señor Juventino Gómez y señora, doctora Margarita Danden de Gómez con el señor Francisco Blanco y la señorita María González.

Señor José Vilarello y la señora Carmelina Tabares de Vilarello.

Doctor Vicente Custodio y señora «Chacha» Rodríguez de Custodio y el señor Ignacio de Quesada y señora Nena Valdés Recio de Quesada.

En otras mesas:

Señoras: Luisa Nadal de Lasa, Carmen Luisa Pérez de Hernández, señora de Reyes, Carmelina G. viuda de González. Dulce María Capote de Garcés. Regla Pérez de González, señora viuda de Miret, Gloria G. de Martínez, viuda de López, señora de Torres, Silvia D-Escoubet de Sicre, Elsa B. de Morejón, la interesante Elvirita Cañas de González, Alicia Enrique de Queral, Dincrah Boyez de Alexander, Eloísa R. de Radillo, Catalina V. de Randin, Modesta Olivera de Lastra.

Señoritas Sylvia Laredo Bru, Hilda y Palmira Armengol, Mercedes Torres, Nena Reyes, Minerva Armor, «Tony» Fontanet, Rosita García Pons, Paquita Peláez, Nena Roig y Cartaya, Esther y Lelia González.

Alicia Rivero, Carmelina González Hilda y Delia Miret, Julieta y Rosario de la Cruz, Ofelia Alvarez, Fe Ruiz, María Inés Enríquez, Rosario Rodríguez Monzón, Angelina Gavilán Monzón.

Noemi Roig, Dora D-Escoubet.

Hortensia Angulo, «Leo» e Hilda Lasa, «Cuca» Carrillo, Gloria Crespo, Marg t Barreiro, Renée Martínez Lufriú.

Eloísa Someillán, Magdalena y Clementina Frías.

Consuelo Rivas, Luisa Gutiérrez, Nena Angulo, Carolina Anders, Raquel Monzón Rodríguez, María Rosa Llorach.

Carmen Barata, Margarita Reyes, Margarita Garcés, Rosalina Fernández Aguirre, Gisela Revuelta, Berta y Delia Randin.

Noemi González, Carmelina de la Vega, Carmelina González, Flora Lugoviña, Olimpia García, Estela Medina, Medalina González, Elisa Cartaya, Delia Martín, Olimpia y Angélica Duchesne. Rosita Godoy, Publia Sardiñas, Loló López.

CRECHE HABANA NUEVA

En la benéfica institución se celebró una junta el sábado último, durante la cual se acordó realizar esta semana un esfuerzo para finalizar la venta de las papeletas que se han expedido para rifar el automóvil Ford, de cuatro puertas, modelo 1932.

Las papeletas de esta rifa, autorizada por decreto presidencial, se hallan a la venta en «El Encanto», «La Casa Grande», «La Isla de Cuba» y en diversos cines, clubs y garages, al precio de treinta centavos.

Las damas que dirigen la creche están visitando a las personas caritativas con el fin de obtener el concurso necesario para el buen éxito de la rifa, o cualquier otra ayuda que se les pueda brindar. De ella depende la vida de esta institución, carente de todo auxilio oficial, en la que se atienden tantos niños desvalidos.

Edel FARRES

Sensacional Liquidación de Carteras!

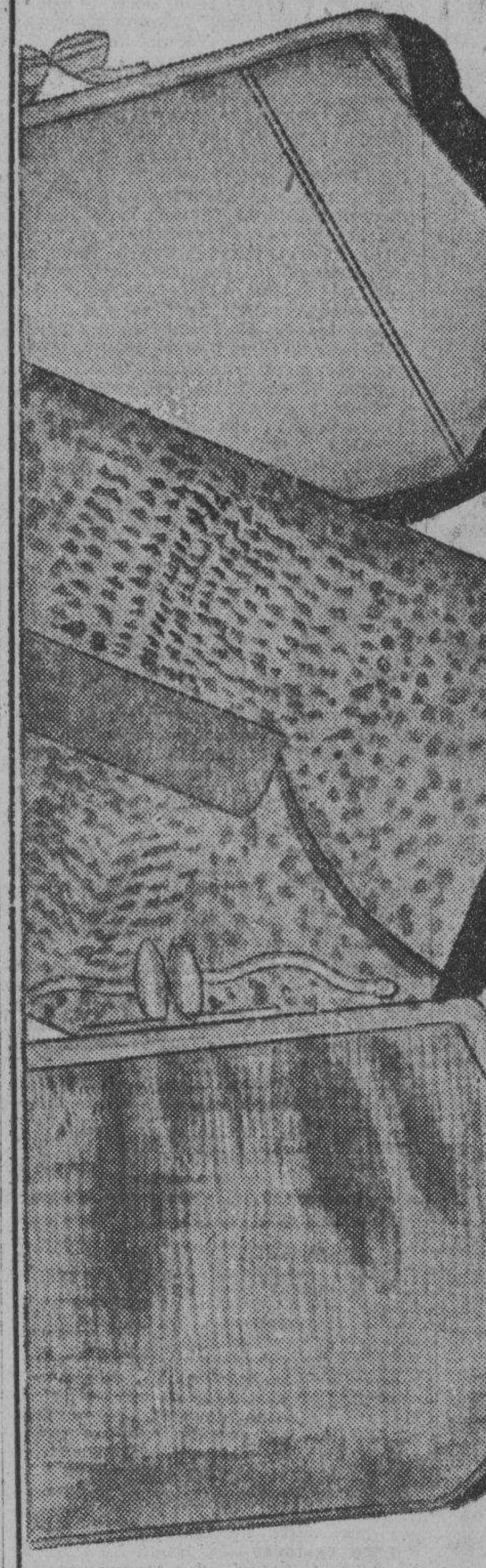

11,500

Carteras que hemos agrupados en tres precios:

2500 a 65 c.
4000 a 80 c.
5000 a 1.25

Todos los colores. Todos los estilos. La rebaja representa un 50% menos del precio regular.

Sigue el plan de regalos. Miles de personas están participando de este plan por el que serán repartidos interesantísimos obsequios el domingo 28 de Agosto.

INFORMESE AL COMPRAR.

la Casa Grande

Información Católica

VARIOS CULTOS QUE SE ANUNCIAN PARA MAÑANA EN DIVERSAS IGLESIAS

EL JUBILEO CIRCULAR

En la iglesia de Reina, el Jubileo Circular.

La misa del Sacramento a las ocho a. m.

La reserva a las 5 p. m.

EN SAN FRANCISCO

Los piadosos ejercicios de las Trece martes.

Por la mañana a las siete y media.

Por la tarde a las cinco y media.

En los ejercicios de la tarde, predica el Director de la Pía Unión de San Antonio de Padua, Fray Pedro Aranguren, O. F. M.

VENERABLE ORDEN TERCERA DE SERVITAS

Celebra a las 8 a. m. Misa solemne de Comunión general en la iglesia de San Francisco, en honor a su Patrono San Felipe Benicio Patrono de la Tercera Orden de Servitas.

LOS MARTES PERPETUOS DE DON BOSCO

En la iglesia de María Auxiliadora, a las 7 y 8 y media a. m. los piadosos ejercicios de los martes perpetuos de Don Bosco.

EN LA CAPILLA DE LAS ESCUELAS PIAS DE SAN RAFAEL

La Pía Asociación de San Antonio de la Parroquia de Monserrate, celebra en la Capilla de las Escuelas Pías, de la calle San Rafael, los piadosos ejercicios de los Trece Martes en honor de San Antonio de Padua.

EN LOS DEMAS TEMPLOS

En los otros templos, las misas rezadas y cantadas de costumbre.

Se instalará hoy el Supremo en su moderno edificio

A partir de hoy el despacho de todos los asuntos se hará en el antiguo palacio del Senado

Conforme hemos anunciado, quedarán hoy definitivamente instaladas en el antiguo palacio del Senado de la República, las oficinas del Tribunal Supremo, una vez terminadas las adaptaciones que la Secretaría de Obras Públicas hiciera en el citado edificio.

El traslado de las oficinas quedó terminado el sábado, sin dificultad alguna y, a partir de hoy, como es natural, el despacho de todos los asuntos de que conoce el máximo Tribunal de Justicia de Cuba, se hará en el citado nuevo local.

EL NUEVO AÑO JUDICIAL

El próximo día primero de septiembre, en cumplimiento de lo dispuesto en la Ley Orgánica del Poder Judicial, se abrirá el año judicial de 1932 a 1933. El acto está fijado para las diez de la mañana, como siempre, y ya han sido repartidas las invitaciones del caso. Presidirá el doctor José Clemente Vivanco, Presidente del Tribunal Supremo.

EN LA RESIDENCIA DE LOS RR. PADRES CARMELITAS DEL VEDADO, HA FALLECIDO EL VIRTUOSO Y QUERIDO SACERDOTE FRAY CARLOS Ma. MONTEVERDE Y SEDANO

El miércoles 17 del actual a las 10 de la noche ha dejado de existir en este valle de lágrimas, tras dolorosa y larga enfermedad, el sabio y virtuosísimo Carmelita, R. P. Fray Carlos María Monteverde y Sedano, en la Residencia de Padres Carmelitas del Vedado, confortado con los Santos Sacramentos y la Bendición Papal, que le fueron administrados por su discípulo y Superior del Carmelo, R. P. Fray Hilarión de Santa Teresa C. D.

Era el finado hermano del Excmo. señor Federico de Monteverde y Sedano, General de División del Ejército Español, en situación de reserva con residencia en el Vedado, Habana de la madre Sor Fausta de San Luis Gonzaga Monteverde y Sedano, ex Provincial y Superiora del Convento de Ursulinas, encontrándose de comisión en Camagüey y de la señora Dolores Monteverde y Sedano, madre política del Embajador de Cuba en Madrid, Dr. Mario García Kohly.

Esta se halla veraneando en París.

Entre sus sobrinos, figura la señora Dolores Fernández de García Kohly.

El Padre Carlos María Monteverde y Sedano, nació en Camagüey el año de 1864, siendo su padre Don Federico Monteverde y Carmona, natural de la Isla de Santo Domingo, venido a Cuba a los seis meses de nacido, a consecuencia de la revolución racista. En Camagüey se casó con Doña Micaela Sedano y Usatorre, de cuyo matrimonio nacieron los antes mencionados Federico, Carlos, Dolores...

El P. Carlos después de estudiar las primeras letras en su ciudad nativa, ingresó en el Seminario Conciliar de San Carlos y San Ambrosio de la Habana, hasta recibir las Ordenes del Diaconado, pasando entonces al Convento que los Padres Carmelitas tienen establecido en el Desierto «Las Palmas» en la Provincia de Castellón Reino de Valencia, donde profesó el 4 de julio de 1888. Cantó su primera misa en el Convento de Santa Teresa de Avila de los Caballeros donde se ordenó de Presbítero.

Durante varios años fué profesor de Ciencias Naturales y Procurador en este Convento de Avila, pasando después al de Alba de Tormes, donde desempeñó la clase de Historia Eclesiástica. Entre sus alumnos, tuvo al hoy Superior de la Residencia del Vedado, donde falleció.

En 1903, vino a Cuba, presidiendo la Misión carmelitana, que la Orden envió a la Consagración de Monseñor Aurelio Torres, como primer Obispo de Cienfuegos.

Se quedó en Cuba, su amada Patria, destinándosele al Convento de San Felipe, sito en la calle de Aguiar del cual fué Sub Prior en dos Trienios y Director de la Venerable Orden Tercera del Carmen.

Ejerció durante un Trienio de Vicario Provincial y durante dos Trienios, Superior de la Residencia de Padres Carmelitas del Vedado.

Estaba encargado de la redacción anual de la Cartilla Litúrgica de las Diócesis de Cuba.

Era, sin duda de ningún género, el más competente en esta materia eclesiástica en Cuba.

Su aspecto no denotaba su gran sabiduría y profunda virtud.

A pesar de su constitución enfermiza alcanzó 68 años y medio de vida, durante los cuales, no obstante sus constantes padecimientos, rindió una grandiosa labor sacerdotal, con la cual enalteció a su amada Orden y a su querida Patria.

En la sala de recibo de la Residencia donde falleció, se le tendió en capilla ardiente, en la cual oraron los Terciarios Carmelitas, los Cofrades de la Semana Devota, las Madres Tercianas de la Enseñanza, claustradas, representadas por su Síndico Juan J. de Mutiozábal y diversas Asociaciones religiosas.

Todo el tiempo que en la capilla ardiente estuvo el sagrado cadáver no se separó un momento su hermano el general Monteverde a quien acompañaban el Superior de la casa Fray Hilarión y sus sobrinos Federico y Armando Monteverde y Fernández Criado.

A las 9 de la mañana del jueves 18, se celebraron solemnes funerales de cuerpo presente, oficiando el Vicario Provincial M. R. Cristóbal de la Virgen del Carmen, con asistencia de la Venerable Comunidad.

La parte musical fué dirigida por el R. P. Fray Hilarión de Santa Teresa, notabilísimo músico carmelitano.

A las 5 de la tarde después de cantarse solemne responso por las Venerables Comunidades de Padres Carmelitas de la Habana y Vedado, fué trasladado el sagrado cadáver al Cementerio de Colón. En este lugar se cantó solemne Responso por las Comunidades de Padres Carmelitas de la Habana y del Vedado y Clero asistente y los cantantes Jaime Ponsoda y Marcos Uribiarí.

Ofició Monseñor Alberto Méndez, Deán del Cabildo Metropolitano, por deferencia especial de los Padres Carmelitas por haber sido condiscípulo en el Seminario de la Habana.

Recibió cristiana sepultura en el panteón de los Padres Dominicos.

Asistieron representaciones del Clero regular y secular, V. O. Tercera del Carmen y la Semana Devota, de los Caballeros Católicos del Cerro el Síndico de las Teresianas Juan J. de Mutiozabal; Monseñor Amigó Capellán de las Ursulinas y el Síndico doctor Manuel A. Cuadrado, en representación de las Madres Ursulinas, alumnas y exalumnas de este plantel y numeroso concurso de fieles.

Presidían el duelo, el Vicario Provincial Padre Cristóbal, el Sub Prior de los Carmelitas de la Habana Padre José María; el Superior de los Carmelitas del Vedado Padre Hilarión; Monseñor Alberto Méndez, su hermano el General Ecmo. señor Federico de Monteverde, sus sobrinos Armando y Federico y el Teniente Federico Gaupier y Monteverde, nieto del General Monteverde.

Descanse en la paz del Señor el Padre Carlos María Monteverde y reciban sus hermanos Federico, Dolores, madre política de García Kholy, Luz de los Angeles de Monte de Gaudie, Sor Fausta de San Luis Gonzaga, a sus sobrinos y a los Padres Carmelitas nuestro sentido pésame.

El Pr. Carlos era un sabio y un santo.

Gabriel Blanco.

M.E.C.D. 2016

Prado arriba, Prado abajo......

A vuelo planeado

UN norteamericano intrépido y lleno de entusiasmos por el arte de volar, puso ayer un granito de arena a beneficio de la aviación en Cuba.

Este norteamericano—que ni es rubio, ni colorado, ni grandote—se llama C. L. Kelly, es persona correcta, amable, caballerosa y simpática. Los que cultivan su trato, que es sencillo y cautivador, convienen en que el señor Kelly bien justifica la estimación de sus amigos numerosos.

Pues sí: el entusiasmo del señor Kelly por la aviación no se limita a exaltar las excelencias de la vida aérea, prefiriendo el aeroplano a los otros vehículos; tampoco a hablar constantemente de la ciencia aeronáutica, aprendiendo de memoria los nombres de los «ases» trasatlánticos o de los emperadores de los records de velocidad y altura.

Su amor a la aviación demuéstralo de un modo tal vez menos literario, pero más práctico. Que es la forma en verdad plausible; en la que se debe ofrendar testimonio de interés por el progreso de la aeronáutica.

El señor Kelly ha construído por su cuenta y riesgo—es decir: con su propio peculio—un magnífico campo de aterrizaje en la Provincia de la Habana, en Santa Cruz del Norte, cerca del central Hershey, en un punto matemáticamente estratégico para los aeroplanos que van y vienen. Así de esta capital a Santiago de Cuba, como del extranjero a esta capital.

Ved en los presentes tiempos, de economías, de reajustes, de continuos lamentos borinqueños—el «jibarito» cubano no vende su carga ni a tres tirones—de perenne quejarse de la crisis, de terrible maldecir de la situación, cómo un hombre que no es millonario, que no posee riquezas deslumbrantes, gasta su plata en construir un campo de aterrizaje.

Un campo de aterrizaje que no es para su exclusivo uso personal, sino para el uso de todos y en forma gratuita: para el Gobierno, para los militares, para los civiles, para los de casa y para los de fuera.

No vayais a pensar que la obra del aludido norteamericano y que ha puesto bajo el nombre de «Kelly Field», se concreta a un terreno llano y sembrado de césped.

«Kelly Field» es todo un aeropuerto con su hangar construído para recibir trimotores inclusive.

No se trata de un campo inmenso, pero sí acondicionado y hecho de acuerdo con las exigencias de los ingenieros. En su construcción se adivina desde luego, una mano experta. Esa mano es la del capitán Oscar Santa María, cubano modesto y gran aviador que ha diseñado y dirigido la obra.

Aunque el señor Kelly tiene un avión, su campo es para todos los aviones del mundo, a los cuales no cobrará un centavo por derecho de aterrizaje.

¿Hasta cuándo se espera para colgarle del pecho al señor Kelly la cruz de la beneficencia aeronáutica al son del Himno?

A las diez de la mañana quedó inaugurado el aeródromo «Kelly Field», con el vuelo del monoplano Moth. Piloteaba la nave el capitán Mac Koulough e iba de pasajero el señor Kelly.

Terminado este acto se procedió a las competencias por aviadores militares.

Las competencias consistieron en lanzar «bombas» sobre un «blanco» en el centro del aeropuerto. Las «bombas» no eran legítimas, naturalmente. Carecían de dinamita. Eran cartuchos inofensivos de papel rellenos con arena.

Mucho público, mucho público, presenció las competencias.

Tomaron parte en ellas los P. T. de escuela números 3, 7 y 10. Estaban tripulados por los tenientes Riverí, Herrera, Tomeu y Marrero.

El resultado fué el siguiente:

Primer lugar: el número 3.

Segundo lugar: el número 7.

Tercer lugar: el número 10.

Hago resaltar la perfecta formación de los aviones; la forma de disponerse a lanzar bombas y la precisión en hacer blanco.

Luego el señor Kelly obsequió a sus invitados con un suculento almuerzo.

A su mesa tomaron asiento: Mac Coulough, Quevedo, Laborde, que llevó su Aeronca a la fiesta, Villalón, Bannatyne, Santa María y el infrascrito.

Se hizo un corto brindis al final del almuerzo, que resultó en extremo animado. El señor Villalón, piloto comercial excelente, demostró a todos cómo se desciende en barrena sobre una fuente de arroz con pollo.

El que suscribe fué a «Kelly Field» en el hidroplano particular de Oscar Santa María.

Y subieron además en la cabina, Villalón y el teniente Bannatyne.

Salimos a las nueve de la mañana de la desembocadura del río Almendares.

El despegue en la mañana luminosa y serena, fué magnífico. Volamos bordeando la costa, a doscientos pies de altura solamente, sobre el mar azul y reverberante.

Durante el resto del día llovió a cántaros.

El regreso, ya entrada la noche, se hizo entre el agua de la lluvia torrencial que caía; entre vientos contrarios, alumbrados por los relámpagos y a los acordes retumbantes de los truenos.

A menudo un rayo estallaba; abriendo las nubes con un tajo de fuego. El avión se balanceaba y continuaba volando.

Hasta que acuatizó en la desembocadura del Almendares...

X.X.

Postularon los liberales de Oriente y los populares de P. del Río y las Villas

INFORMACION POLITICA

José Emilio Obregón, el Dr. Ramón Casas y Manuel Ramón Torres, ovacionados.—El Dr. Félix del Prado, Presidente de los conservadoras y candidato a Gobernador de Oriente, se dirige al electorado dt aquella provincia. Los Populares de la Habana designaron sus miembros a la Junta de Educación.—Voto de confianza al doctor Urquiaga.—La Provincial conservadora pinareña en sesión permanente.—Los Populares de las Villas nominaron sus candidatos.—Los renacentistas del Arsenal proclamaron a Obregón, anoche.—Fiesta liberal en Sagua la Grande.—Avanzada Popular Obregonista de Arroyo Arenas. Postularon: conservadores de Encrucijada, Populares de Bolondrón, liberales de Guanajay.—Bosch y Vila.—Otras noticias.

LA GRAN FIESTA CONSERVADORA DE AYER

Sin hipérbole, sin exageración de ninguna clase, puede decirse que no tiene precedentes, como fiesta de término, es decir, como acto político al que sólo concurrieran los simpatizadores de una tendencia que fueran electores de barrios urbanos y rurales de un municipio, la fiesta celebrada ayer en la finca de Manuel Torres, destacado liberal del barrio San Marcos, perteneciente al Término municipal de Güines, en homenaje al candidato al Gobierno de la Provincia por el conservatismo, señor José Emilio Obregón, del candidato a consejero y jefe de los conservadores del Mayabeque doctor Ramón Casas y de su popular candidato a la Alcaldía señor Manuel Ramón Torres.

Para corroborar nuestras palabras, ha quedado a la sanción pública una prueba irrecusable: la película que una casa de esta capital tomara de la fiesta y la cual será exhibida próximamente en todos los cines de la provincia de la Habana.

Más que fiesta de un Partido, desbordamiento popular, demostración plena de simpatía y de arraigo, afirmación elocuente de que el electorado de aquel término está con Obregón, con Casas y con Manuel Ramón Torres.

Güines, punto de reunión.—Desde horas tempranas comenzaron a afluir a la villa las caballerías de Flete, Nombre de Dios, Providencia, Palenque, Lomas de Candela, central Amistad y otros barrios rurales, al frente de cuyos contingentes vimos de nuevo montados a caballo al comandante José Agustín Suárez, ex candidato a alcalde y prócer figura de la guerra, a Juanillo Chardiet, ex candidato también y que con Armando y Mario forman el formidable triángulo político de la provincia. No hacemos mención de otros líders por que sería labor prolija. Citamos a Suárez y Chardiet a caballo para sintetizar la significación del acto.

Hacia Catalina.—Camiones, ómnibus y toda clase de vehículos, repletos de simpatizadores de Obregón, Casas y Torres, formaron interminable manifestación y dando escolta las caballerías, se dirigieron a Catalina de Güines deteniéndose a su entrada.

José Emilio Obregón en Zaragoza.—A las once y media de la mañana llegó al punto conocido por Zaragoza, próximo a Catalina, el candidato al Gobierno señor Obregón, y sus acompañantes, y momentos después partieron todos hacia el vecino pueblo.

A caballo.—Jinete en brioso alazán, Obregón integró el estado mayor de la caballería, al frente del cual iba el doctor Casas, y se inició el recorrido por las calles de aquella población, rumbo a la finca donde tendría lugar el almuerzo.

El doctor Cañas aclamado.—El distinguido médico de Catalina y destacado liberal, hoy al lado de Obregón y Torres, y el cual ha aportado los núcleos más importantes del liberalismo de aquellos barrios, fué constantemente ovacionado a su paso por las calles de Catalina.

2,500 raciones.—A la entrada de la finca se situaron los organizadores del almuerzo, entregándole a cada jinete su ración de rico lechón tostado, yuca, arroz de la tierra, pan y una media de laguer.

En el batey de la finca.—Junto a la casa del señor Torres se situaron mesas en las cuales se sirvió almuerzo a los ocupantes de camiones y ómnibus, a candidatos y a todo el que lo solicitaba. Acto demócrata, en el que imperó el más completo orden.

Atenciones con los periodistas.—El señor Manuel Torres—y lo consignamos muy agradecidos—sirvió aparte y personalmente a los redactores políticos de la prensa de la capital, concurrentes; deferencia que en mucho fué estimada.

Los oradores.—En fiestas de esa naturaleza, dada la muchedumbre asistente, es imposible dar detalles de oradores. En distintos lugares se improvisaron tribunas y en ellas hablaron Villiers, Teobaldo Rosell, Duany Méndez, Sardiñas Jr. y otros oradores.

El desfile.—Próximo a las cuatro de la tarde se inició el desfile, partiendo el señor Obregón hacia Jaruco y Santa Cruz del Norte, en donde tendrían lugar otras fiestas.

Impresión del repórter.—A juzgar por el acto de ayer puede afirmarse que el término de Casas y los Chardiet está con Obregón y Manuel Ramón Torres.

Lo que dice nuestro corresponsal en Catalina.

CATALINA DE GUINES, agosto 21.—Este pueblo ha sido hoy punto de concentración de un numeroso contingente de conservadores y otros elementos políticos que defienden la candidatura de José Emilio Obregón para el Gobierno de la Provincia, y la de Manuel Ramón Torres para la Alcaldía municipal de Güines. Los candidatos al frente de la caballería, camiones y máquinas llenas de público después de un recorrido por las calles partieron para San Marcos, lugar designado para el almuerzo. Acompañaban a Obregón muchos políticos de la capital y de este pueblo el doctor Cañas Perdomo y otros, a Manuel Ramón Torres sus amigos de Güines y Catalina. **A pesar de ser la más grande manifestación política que se recuerda** en la localidad, el orden ha sido completo.—**Morín**, corresponsal.

El doctor Félix el Prado se dirige a los electores de Oriente.—El presidente del Partido Conservador, doctor Félix del Prado, candidato al Gobierno de la Provincia de Oriente, se sirve enviarnos las siguientes cuartillas en las cuales se ha dirigido al electorado de la región de los Maceo. Dice el señor Prado:

«A los electores de Oriente.

La Declaración de Principios que suscribieron los delegados de Oriente ante la Asamblea Nacional del Partido Conservador y que la Provincial adoptó como programa, de conformidad con el artículo 285 del Código Electoral, tiene un alcance extraordinario. Esa Declaración de Principios traspasa los límites de un partido político porque condensa en sus preceptos todos los anhelos de la mayoría del pueblo cubano. El Partido Conservador en Oriente, al tomar como programa propio ideales tan elevados, conduce por un sendero de lucha cívica todos los propósitos que se anidan en el sentimiento cubano.

Me complace, por tanto, transcribir a continuación los citados acuerdos:

«Moción que fué suscrita por todos los delegados y miembros ex oficio de esta Asamblea Provincial, adoptándola como programa, en su sesión extraordinaria de fecha 31 de julio de 1932, conforme al artículo 285 del Código Electoral.

A la Asamblea Nacional.—La representación de Oriente ante el más alto organismo del Partido Conservador Nacional, somete a la consideración de sus compañeros de las demás provincias la adopción de la siguiente Declaración de Principios:

1.—El Partido Conservador Nacional mantendrá en el Congreso su actitud de Partido de Oposición y realizará la labor fiscalizadora que le corresponde, sin que ningún representativo del Partido, en nombre del mismo, se considere autorizado para mantener o continuar una política distinta, ni en el Congreso, ni en forma alguna.

2.—Y en su consecuencia la Asamblea Nacional del Partido Conservador, acuerda lo siguiente:

a) Recabar la restitución de las garantías constitucionales.

b) Recabar la derogación de todas las leyes de excepción aprobadas en este período y las de facultades extraordinarias que se han otorgado al Ejecutivo, como medio de volver a una plena normalidad legal.

c) Recabar la aprobación del proyecto de ley de Orden Público, que votó la Cámara y los que se refieren a mantener la integridad de la jurisdicción civil, el ejercicio del Habeas Corpus y a los que ofrecen garantías a los detenidos y presos, todos cuyos proyectos se encuentran pendientes de aprobación en el Senado.

d) Recabar el cumplimiento estricto de los preceptos constitucionales y leyes sobre la libertad del pensamiento, en todas las formas lícitas y consecuentemente el cese de toda censura previa.

e) Propiciar una solución patriótica al conflicto político que padece el país, recabando todas las garantías que satisfagan a la opinión pública para el desenvolvimiento normal de la vida cívica, no en teoría, sino en hechos fehacientes.

f) Aspirar al Poder con un programa político económico, capaz de normalizar definitivamente la vida republicana, afianzando la paz moral y material y que responda al más fiel cumplimiento de todas nuestras obligaciones interiores y exteriores, llegando hasta la reforma constitucional que respondiera a esos fines.

g) Designación de una personalidad que no proceda de campo político, ajeno al Conservador para elegirla presidente de la Asamblea Nacional del Partido Conservador, y que con bastante arraigo y respeto pueda llevar a cabo toda la labor anteriormente enunciada.—**Pedro Goderich Bravo**, presidente.»

Con este programa oficial de mi Partido, he creído compatible con mi condición de oposicionista, aceptar la designación de candidato al Gobierno de la provincia Oriental; y en tal virtud, me permito recabar el concurso de todos mis correligionarios, afiliados, o no, y de mis amigos y comprovincianos, ofreciéndoles para más adelante una plataforma provincial que habrá de complacerles.

Este ha de ser un trabajo producto del estudio y la meditación necesarios, pero deseo adelantar algunos de los particulares en que habrá de inspirarse mi labor como gobernador de Oriente, como son:

Prestaré todo el calor oficial y el concurso personal a las administraciones municipales a fin de que, organizadas debidamente sobre la base de la probidad más completa, se arraigue en ellas por parte de los centros superiores, como medio más efectivo de restablecer a toda plenitud la autonomía municipal, de conformidad con los principios en que descansa esa organización.

Será norma invariable en mi gestión de gobierno, la honestidad en los gastos y la puntualidad en los pagos; y todas mis decisiones se inspirarán siempre en la más estricta justicia e imparcialidad, considerándome el gobernador de todos los orientales.

Y como tengo fe en que habrán de celebrarse las elecciones con todas las garantías que son indispensables, invito a mis comprovincianos a una justa cívica sin temores, ofreciéndoles a cada uno cuantas gestiones se encaminen a consagrar en realidad esas garantías, en donde quiera que se estimaren desconocidas o vulneradas.

Santiago de Cuba, agosto, 1932.—**Félix del Prado.**»

LA BOLETA LIBERAL DE ORIENTE

SANTIAGO DE CUBA, agosto 21. (Por teléfono). Esta noche bajo la presidencia del Gobernador señor José R. Barceló, la Asamblea Provincial Liberal de Oriente, hizo sus postulaciones de candidatos a Representantes y Consejeros. Una vez sorteados, quedaron en la siguiente forma.

REPRESENTANTES

1.—Guillermo Castelví. Songo.
2.—Clemente Pérez Arango. Bayamo.
3.—Delfín Campaña Pupo. Banes.
4.—Pedro Grau. El Caney y Antillas.
5.—Desiderio Arnaz, Santiago de Cuba.
6.—Justo Salas. Santiago de Cuba.
7.—Gilberto Santiesteban. Bayamo.
8.—Calixto Manduley. Holguín.
9.—Adriano Galano. Baracoa.
10.—Eladio Ramírez de León. Manzanillo.
11.—Andrés Santos Maldonado. Holguín.
12.—José Sera Sera. Holguín.
13.—Américo Portuondo. El Cobre.
14.—Ramón Bover. Tunas.
15.—Francisco Panceira. S. de Tánamo.
16.—José Luis Albuerne. Baracoa.
17.—Ramón Argüelles. Gibara.
18.—Ramón de León. Guantánamo.
19.—Delio Núñez Mesa. Campechuela y Niquero.

CONSEJEROS

1.—Juan Miguel Portuondo Domenech. Santiago de Cuba.
2.—Juan Pey Vila. Baracoa.
3.—Quintiliano Rosabal. Bayamo.
4.—Fernando García Grave de Peralta. Santiago de Cuba.
5.—Armando Marquez. Tunas y San Luis.
6.—Feliciano Gutiérrez. Manzanillo.
7.—Luis Mancebo. Santiago de Cuba.
8.—Francisco Molina. Niquero.
9.—Rafael Gómez Avila. Holguín.

Matías VEGA.

La Provincial Conservadora Pinareña se declara en sesión permanente

PINAR DEL RIO, agosto 21. (Por telégrafo).—Hoy se reunió la Asamblea Provincial del Partido Conservador bajo la presidencia del representante Oscar del Pino, asistiendo casi todos los delegados de ella, declarándose en sesión permanente hasta el próximo domingo en que harán sus postulaciones para senador, representantes y consejeros. Habló el representante doctor Fidel Caíñas, proponiendo enviar telegramas a los presidentes de las Asambleas Provinciales conservadoras y al Presidente de la República. Al Presidente le han enviado despachos ratificándole su adhesión, el representante del Pino y el gobernador Fernández, ambos a nombre de los conservadores pinareños.—**Corresponsal.**

Postularon los populares de Bolondrón

BOLONDRON, agosto 21. (Por telégrafo).—La Asamblea Municipal del Partido Popular nominó hoy candidato a la Alcaldía al señor Manuel Cabado Peña, quien seguirá la política de acuerdo con el Partido Liberal, asegurando el triunfo del candidato liberal a la Alcaldía, señor José Juan Fundora. Después de la Asamblea se organizó una manifestación, llevando chambelona, la que recorrió las calles.

Políticos.—Visitaron hoy este pueblo el representante Prisciliano Piedra y consejeros Miguel Fundora y Julián Santander.—**Corresponsal.**

Entusiasmo en Regla

REGLA, agosto 21.—DIARIO, Habana.

Ha causado gran entusiasmo entre los electores reglanos la postulación para representante, en la boleta del Partido Liberal, del doctor Antonio Bosch y Martínez, ex alcalde modelo de Regla y actual legislador de grandes iniciativas y simpatías.

Ocupa el doctor Antonio Bosch el número dos en la boleta provincial del Partido Liberal. Sus méritos políticos y los innumerables favores que a diario presta a todos los que a él acuden, le han hecho sumar un gran núcleo de neutrales, conservadores, populares, progresistas y afiliados de otros partidos. El doctor Bosch fué el gobernante modelo que transformó a Regla hasta hacer de ella uno de los primeros pueblos de la República.—**Alejandro Pérez**, corresponsal.

HIZO SUS POSTULACIONES LA ASAMBLEA DEL PARTIDO POPULAR EN LAS VILLAS

SANTA CLARA, agosto 21.—Conforme estaba anunciado, a las dos de la tarde de hoy, comenzó la sesión de la Asamblea Provincial del Partido Popular de ésta, presidiendo el acto el Senador Agustín Cruz y actuando de Secretarios los señores Alfredo Palenque y Guillermo Gatell. Al pase de lista contestaron 78 Delegados de los 81 que componen la Asamblea. En primer término se aprobó el acta de la sesión anterior, pasándose, después, a dar posesión a los nuevos delegados de los términos de Abreus, Aguada de Pasajeros y Encrucijada.

Se procedió, a continución, a la elección del candidato a Gobernador, resultando por unanimidad proclamado el Coronel Enrique Quiñones Rojas, fundador que fué del Ejército Nacional y el cual ha representado a Cuba en las Exposiciones de Sevilla y Barcelona, y que ocupó el cargo de Presidente del Consejo Provincial de Santa Clara siendo Gobernador el Coronel Roberto Méndez Peñate. El Coronel Quiñones aceptó la nominación y pronunció un discurso dando las gracias, siendo vivamente aplaudido. Se pasó, acto seguido, a postular a los candidatos a Consejeros, que son: Eligio Estrada Blanco; José Cuéllar Morales; Manuel Mivar; Armando Pérez Arrieta; Antonio Cayón; Secundino Montalvo; Narciso Darna Guira; Miguel Morgado y Francisco Fuentes Rojas.

Inmediatamente se llevó a cabo la elección de los candidatos a Representantes a la Cámara, siendo proclamados los siguientes: Alfredo Palenque Sosa; Oscar Gatell; Rafael Pichardo; Francisco Gattorno, que actualmente es Primer Suplente al cargo; Domingo Sterling; Rigoberto Leiva; José Ramón Osés; Enrique Martínez Olano; Alfredo Esquivel; Enrique Rodríguez González; Ramón Berenguer Esparza; Ricardo Blanche; Manuel García Leiva; Luis Manuel Perera y Sebastián Puntonet Darna. Todos fueron aclamados frenéticamente.

Fué aprobada, seguidamente, la moción del Representante Cruz Fernández, en la que se felicita a Francisco Campos, Presidente del Partido en Matanzas, al que se pasó el siguiente telegrama: «La Asamblea Popular de Santa Clara acordó felicitarlo por su designación de candidato a Gobernador, haciéndola extensiva a los candidatos a Alcaldes matanceros que luchan solos sin ayuda de otro partido, siguiendo el programa de la Asamblea Nacional».

Otro telegrama le fué dirigido a Emeterio Zorrilla, a la Habana, en estos términos: La Asamblea ha acordado felicitarlo por su actuación netamente popular y de identificación al programa e ideales del Partido».

Finalmente el Senador Cruz propuso y así se acordó, leer el programa del Partido aprobado por la Asamblea Nacional y trasmitir telegrama al Senador José Manuel Cortina redactado así: «La Asamblea acordó felicitarlo por su ponencia del programa del Partido, redactado por usted tan brillantemente, así como por haber recogido las ansias de los populares villareños en su elocuente discurso trazando la fisonomía propia de nuestra agrupación y recomendado rectificaciones políticas en nuestra patria».

El Senador Cruz pronunció un vibrante discurso y terminado los asambleistas se trasladaron al Hotel Central frente al cual pasó una nutrida manifestación, con más de dos mil jinetes de distintos barrios, al frente de la cual iban el Coronel Quiñones, candidato a Gobernador, y Antonio Cornide, candidato a Alcalde de este término.

CORRESPONSAL.

POSTULARON CANDIDATO A ALCALDE LOS LIBERALES DE GUANAJAY

GUANAJAY, agosto 21. Por telégrafo.—La Asamblea Municipal del Partido Liberal postuló hoy a Manuel Mora Díaz, candidato a Alcalde.

CORRESPONSAL.

FIESTA POLITICA EN SAGUA LA GRANDE

SAGUA LA GRANDE, agosto 21. Por telégrafo.—En estos momentos—ocho de la noche—recorre las calles de esta villa imponente manifestación liberal en honor del candidato a la Alcaldía, señor Joaquín Pérez Roa y de los candidatos a Representantes Rodríguez Batista y Ricardo Campos, aclamándolos. El orden de la manifestación es completo y ella se dirige al Teatro Principal, que luce engalanado, tendrá lugar un mitin por cuya tribuna desfilarán distinguidos oradores, estando a cargo el resumen del homenajeado Pérez Roa.

CORRESPONSAL.

HIZO SUS POSTULACIONES LA PROVINCIAL POPULAR PINAREÑA

PINAR DEL RIO, agosto 21 (Por telégrafo).

Reunida hoy la asamblea provincial del Partido Popular, hizo las siguientes postulaciones: para senador en vacante producida por el sensible fallecimiento del doctor Cabada, Vicente Valle Pérez, para compromisarios senatoriales, mayores contribuyentes, Manuel Reyes Reyes, Julio Barrios, Pedro Román, Angel Alvarez, Andrés Bejerano, Guillermo Valverde, Abelardo Villar, Manuel Roque Geli, Manuel Llanes Gabitos. No mayores contribuyentes, Adriano Miranda, Ramón García, Jacinto Ramos, Jesús Vento Capote, Jorge Cuni, Ramiro Rivero, Luis Cabrera, Juan Gómez, Manuel Miró. Para Representantes: Dr. Ibrahim Urquiaga Arrastia, Roque García, José F. Bencomo, Alfredo Organés, Antonio Acanda y Ciro Suárez. Consejeros: Rafael Díaz Tabares, José L. Cabrera Valdés, Cesareo García, Porfirio Guás, José Sandoval, Catalino Salvador González Castro, Arístides Valdés, José Ramón Martínez, Ramón Monteverde. Para Gobernador doctor José Alberto Valdés Brito. El doctor Urquiaga, postulado representante, ex ministro de Cuba en los países bajos, José F. Bencomo, postulado igual cargo, es corresponsal de El Mundo en San Juan y Martínez.

CORRESPONSAL.

LA NOMINACION A REPRESENTANTE DE JORGE VILA

GENERAL MACHADO, agosto 21. Por telégrafo.—Gran satisfacción ha causado entre los electores de este término, la postulación a Representante por el liberalismo de la Habana, del conocido hombre de negocios señor Jorge Vila Blanco. Más de mil electores, en su mayoría obreros, han visitado al señor Vila, felicitándolo y brindarle su cooperación.

CORRESPONSAL.

POSTULARAN EL 26 LOS CONSERVADORES DE V. DE LAS TUNAS

VICTORIA DE LAS TUNAS, agosto 21. Por telégrafo.—Con la asistencia de 21 delegados, celebró sesión la Asamblea Municipal Conservadora.

Después de amplia deliberación acordó declararse en sesión permanente para hacer el día 26 las postulaciones.

CORRESPONSAL.

EN FAVOR DE PARDO JIMENEZ PARA ALCALDE DE MORON

CENTRAL VIOLETA, agosto 21. Por telégrafo.

Se ha constituido en Georgina, la Juventud Conservadora para defender la candiatura del Sr. Manuel Pardo Jiménez para Alcalde de Morón. También se acordó apoyar para concejal al señor Agustín Mederos por ser el único candidato de este pueblo.

CORRESPONSAL.

LOS RENACENTISTAS DE ARSENAL PROCLAMAN A JOSE EMILIO OBREGON

Anoche tomaron posesión de sus cargos los miembros que integran el Comité Renacentista del barrio de Arsenal que preside el señor José González, y del cual es Secretario el señor Agustín Sánchez. Tomaron posesión las siguientes personas integrantes de la Directiva:

Presidente efectivo: José Angel González López. Vicepresidentes: Francisco Barrera Campo; Néstor Sánchez Mola; Oscar Velo Collazo; José Pedroso González; Abelardo Domínguez; Ricardo Hernández Adolfo. Secretario de Actas: Gustavo Sánchez Loret de Mola; Vice: Armando Pedroso y Dacal. Secretario de Correspondencia: Manuel Peña y Vilaboa. Vice: Felipe González González. Tesorero: Armando Darias de la Puente. Vice: Roberto Riveras Busutil. Vocales: Emilio Muñoz Freyre; Raúl Fernández Hernández; Tomás Rodríguez Herrera; Eliseo García Amondo; Francisco Guerrero Díaz; Pedro Mateo y Ojeda: Juan Antonio Abelard y Pita; Luis Pedrouza Dacal; Rogelio Jordan Silvera; Francisco Mas Mañón; José Luis Guerrero Díaz; José González y Mildeten.

Concurrieron al acto: Francisco Genes Genes; Néstor González Valdés; Juan Regalado Collazo; Marcial Rodríguez Muñoz; Manuel Guzmán Fuentes; Manuel Guerrero Guzmán; Pedro Cabrera Rojas; Evaristo García Venerio; Enrique Catá Quintero; Luis Campos Cumplido; Guadalupe González Pérez; Mario Hernández del Valle; José Manuel Rivera Busutil; Julio Rivera Busutil; Roberto Busutil; Jorge González López; Luis González López; Juan Pérez Hernández; Rafael Ramón Jiménez; Cándido Castañer Batista; Carlos Donato y Díaz y de Villegas; Manuel Machado Vila; Luis Donato y Díaz de Villegas; Ricardo Ballovi Velasco; José Amigó Rodríguez; Mariano Beltrán; Mariano Gracia; Angel Amoró; Guillermo Barrell; Manuel Borrell; Olimpio Borrell; Felipe Alvarez; Juan Caballero; Rogelio Mora; José Manuel López; Alfredo Sardiñas; Fernando del Cristo; Pedro González; Francisco Miller; Julián Díaz; Luis Fosa; Lucas Antonio Valdés; Rafael Rodríguez Placeles; Oscar Ruz; Máximo Romero; Oscar Cartalla; Adolfo Larrinaga; José Antonio González; Horacio Zayas; Cayetano Conde; José Gómez Benítez; Ramiro Benítez; Lorenzo Herrera; Antonio Villasana; Sixto Arrascaeta; Juan Cabrera.

Usó de la palabra el presidente del Comité, proponiendo fuera proclamada la candidatura del señor José Emilio Obregón para Gobernador de la Provincia de la Habana, la cual fué proclamada por unanimidad. Acto seguido el señor Juan Antonio Abelar y Pita, miembro del Comité Ejecutivo, propuso se nombrada una comisión integrada por los señores José González; Gustavo Sánchez; Néstor Sánchez; José Luis Guerrero; Manuel Peña; Francisco Barreras; Francisco Guerrero para darle cuenta al [...]dato del acuerdo tomado por el Comité Ejecutivo. La concurrencia [...] obsequiada con laguer, dulces [...] y cigarros y a las seis y tre[...] la tarde finalizó el acto con [...] aclamaciones a José Emilio Obregón.

AVANZADA POPULAR OBREGONISTA DE ARROYO ARENAS

Con la asistencia de más de [...] tos individuos, todos electores, [...] constituída la Avanzada Popular [Obre]gonista de Arroyo Arenas, que[dando] electo presidente el señor Alberto Viera, que usó elocuentemente de la palabra.

También hablaron los señores [Ma]riano Elejalde Barbón, doctor F[ran]cisco Lloredo y Procurador [...] Ricardo Celaya, haciendo el res[umen] el señor Francisco Duany Méndez, candidato a representante por el P[artido] Conservador, el cual fué muy [aplau]dido.

EN FAVOR DE IGNACIO HERRERA Y DE VEGUITA

Se nos remite un manifiesto [...] por la Unión Política Ferroviaria [di]rigido al proletariado habanero y [en] particular a los ferroviarios, [reco]mendando la candidatura a Repre[sen]tante del doctor Ignacio Herrera [y] de Consejero de Manuel Vega P[...] Veguita, ambos del ticket liberal [de] la Habana.

LOS MIEMBROS DE LA JUNTA DE EDUCACION DEL POPULISMO HABANERO

Reunida ayer la asamblea mu[nicipal] del Partido Popular en el Círculo Concordia 95, bajo la presidencia del doctor Carmelo Urquiaga, por ha[ber] se enfermo el quo lo es propi[...] señor Emeterio Zorrilla, y actuando Secretarios los señores José Gu[...] el doctor Jiménez de la Torre, y encontrándose presentes 82 delegados se procedió a la votación para los cargos de candidatos para la Junta de Educación de la Habana, y arrojó el siguiente resultado:

Propietario: doctor Matías [...]zares. Suplentes: Oscar Rebustillo, Juan M. Rodríguez. Propietario: [...]lio César Mata. Suplentes: [...] Valdés e Ismael Díaz. Propietario: Francisco Hernández. Suplentes: [Jo]sé Miguel Céspedes y José M[...] Aguiar. Propietario: Eduardo [...]taya: Suplentes: Salvador Herrera, Ramón Ruiz. Propietario: Cle[...] Domínguez. Suplentes: José M. [...]queria y Bartolomé J. de la P[...] Propietario: Pastor Lagueruela. Suplentes: Marcelo Herrera y Juan [...] Vázquez. Propietario. Alfonso F[...]rino. Suplentes: Humberto Cu[...] José Otero Tellería.

Una vez designados los candi[datos] tos para miembros de la Junta de Educación se procedió a la lectura del programa municipal pedagógico que [...] el Partido Popular.

POSTULACIONES CONSERVADORAS EN ENCRUCIJADA

ENCRUCIJADA, agosto 21. Por telégrafo.—Esta tarde se reunió la Asamblea Municipal del Partido Conservador, bajo la presidencia del doctor José Andreu Martínez, haciendo sus postulaciones para cargos municipales en la siguiente forma:

Para Alcalde: Alfonso González y Quintana. Para concejales: Ramón Ayllon Ferrer; Miguel Cabrera Hernández; Agustín Pérez Sánchez; Juan Francisco Sánchez Bernia; José Peña León; Gregorio Lecumberry y Lunlain; Carlos Manuel Díaz Jiménez; Antonio Vega García; Giraldo Alvarez García; Jacinto Luzarraga Hernández; Orfilio Mesana Borges; Bernardino Armas Ríos; doctor José M. Pacheco Bevin; Juan Manuel Horta García y Jesús María Orozco Rodríguez. Así como los miembros de la Junta de Educación. Por la mañana fueron obsequiados los delegados con un almuerzo por el Presidente, doctor Andreu, que fué ayer postulado por la Provincial para el cargo de Consejero con el número cinco. El martes se reúne la Municipal del Partido Popular para la designación de sus candidatos creyéndose seguro el señor Manuel Abreu Ojito, actual Presidente de la Junta de Educación, para candidato a Alcalde y el próximo domingo la del Partido Liberal.

CORRESPONSAL.

LA REUNION DE LA ASAMBLEA PROVINCIAL

A las 5 de la tarde, se reunió la Asamblea Provincial Popular para designar candidato a Gobernador. Presidió el doctor Urquiaga, actuando en las secretarías el doctor Jiménez de la Torre.

A propuesta de Alfonso Capetillo y otros delegados se dió un voto de confianza al doctor Urquiaga para todo lo relacionado con el pacto liberal popular. Próximamente volverá a reunirse la Asamblea.

MIGUEL ANGEL CAMPOS, RIPOSTA

El doctor Miguel A. Campos, Presidente del Partido Progresista y hombre cuya voluntad y tesonería ha demostrado con la organización de una colectividad política nacional, sortean do con éxito todas las dificultades ha contestado al doctor Betancourt en esta forma:

«Habana, 20 de agosto de 1932.

Sr. Dr. Eduardo Betancourt y Agüero.

Presente:

Estimado amigo:

Daré cuenta oportunamente de tu determinación a la Asamblea Provincial. Insistimos en nuestro propósito, cada vez con más entusiasmo y con más éxito, de presentar a los mejores candidatos; a tal punto, que esperamos hacer mejores a los buenos, y buenos a los que se estiman malos, todo por Cuba e inspirados en los ideales contenidos en el Programa Doctrinal del Partido Progresista que sabremos mantener, pues para ello nos sobra voluntad, energía y patriotismo.

Tu afectísimo amigo y compañero,

(F) Miguel A. Campos».

EDUARDO MANCAS TOLOSA NOS DICE EL SR. MANCAS:

Los partidos políticos que deseen triunfar en sus aspiraciones, necesitan en las postulaciones de sus candidatos, concretarse a que los elegidos para ocupar cargos sean bases sólidas de la constitución y sostenimiento de ese partido, por medio de un entusiasmo sin límites, y una fé inquebrantable.

El hombre capáz de enfrentarse con la ingente labor, de organizar un partido político de carácter nacional, sufriendo día por día los dolores que esa obra significa, es el llamado a figurar en las boletas electorales, por esas razones creo que un partido político como lo es el Progresista, que tiene en sus filas valores positivos, como el doctor Miguel Angel Campos Rodríguez, doctor Rafael Corróns Matos, doctor Luis Broderman Vignier, José Toscano Díaz, doctor Enrique J. Barbero y mucho más que sería imposible enumerar, debía ir a las urnas con candidatos que conocieran lo que ha significado en cuanto a esfuerzos se refiere la organización del Partido Progresista».

AMIGOS DE GUSTAVO PARODI

Con asistencia de veintincinco electores del barrio de Peñalver, se constituyó en la casa de Lealtad y Sitios, bajo la presidencia de Juan Torrens Chamizo, la Delegación de Amigos de Gustavo Parodi de la citada barriada.

La asamblea acordó respaldar las aspiraciones a Representante tanto del señor Parodi, como la de los periodistas señores Oscar Zayas y Gustavo Herrero, y asimismo al doctor José Luis Bravet, jefe máximo y director de la campaña a favor de Parodi, de figurara como esperan, candidato en las próximas elecciones.

LA RADIO
deleita, entretiene, educa..
"El Diario Hablado"
llevará a todos los confines de la República, el nombre de sus productos, divulgando la bondad de los mismos.
ANUNCIESE EN EL
"Diario Hablado"
y complementará eficazmente su propaganda.
Pida informes:
Diario de la Marina
Teléfono M-7911

AVISO.
El Departamento de hilos ha recibido ya las lanas finas y céfiros en tonos claros. Lo ponemos en conocimiento de las numerosas personas que las esperaban.
Depto. de hilo. Planta baja.
El Encanto

Venta Especial.
Una semana de
TAPICERIA y CRETONAS.
La calidad de los tafetanes y cretonas de EL ENCANTO ha sido siempre insuperable. Aproveche esta semana de importantes ventajas económicas para decorar su casa, toda o en parte.
TAFETANES
Valían 1.50
Ahora 98 c.
TAFETANES
Valían 1.75
Ahora 1.40
Telas a rayas para combinar con tafetanes de color entero. Acabadas de recibir y marcadas a precios muy bajos.
1.50
El Departamento de Decoración Interior cuenta con una experta decoradora que le resolverá cualquier duda y le dará las orientaciones necesarias de 10 a 12 a. m.
Primer piso.
El Encanto

M.E.C.D. 2016

SECCION 2

TELEFONOS:
Dirección. . . . A-4151
Jefe de Redacción. A-3205
Sección de Sports. M-7911

DIARIO DE LA MARINA

TELEFONOS:
Suscripciones. . . M-7911
A. Clasificados. . . A-3333
Agencia Marianao FO-7330

SECCION 2

AÑO CIEN — ACOGIDO A LA FRANQUICIA POSTAL — LA HABANA, LUNES, 22 DE AGOSTO DE 1932 — EL PERIODICO MAS ANTIGUO DE CUBA — PAGINA ONCE

España jamás aprobará una dictadura militar dice Don Miguel de Unamuno

...vagaciones de un Español

LO QUE DICE UN MEDICO DE RUSIA

(Por JOSE AIXALA)

HOY, nadie está satisfecho. Por doquiera que se extienda la ...por ambos hemisferios, todos ...sectores humanos confrontan el ...del siglo. Parece que los caí... en la guerra mundial, desde el ...mundo, nos castigan con las pe... de sus dolores. En parte, tienen ...razón. ¿Acaso ellos se in...ron para nuestra felicidad te...? ¿No dieron su vida como an... de problemas como una as...ión al Gólgota ,llevando cada ...su cruz a cuestas?

...decía un ingeniero cubano, que ...que hizo su padre fué darle ...carrera, con la cual no se logra ...ación ni de balde. Médicos y no... hombres eminentes en el fo... todos los sitiales en donde se ...ían las lumbreras ,están pasan... de Caín. La millonada de ...bres sin trabajo, en todas las ...ras de la vida de los Estados ...dos, repercute con sañuda ame... por todos los ámbitos de la ...rica. El problema no es local, ...universal.

...nsando en escudriñar otros es...rios en donde las «perfomanzas» se ofrecen, tienen aspectos no...sos y caricias inconocidas para ...viejos regimenes estatales, escogí ...Boletín Médico de Barcelona, des...do al estudio de su clase, en la ...de los Soviets. ¡Ajajá! Pensé en la revisión de otra actualidad, ...va a dar al mundo otras tablas ...la Ley. Moscou, para los comu...s, es el Sinaí de otra sociedad ...ficada con humanismos más ra...ales, según ellos, para el pueblo ...ás convenientes la felicidad de ...gentes.

...cuando un chalatán de plaza ...ica, cuando invoca la honradez, ...uno con elegancia poner su ma... en el bolsillo, también ocurre, ...oír predicar la felicidad embo...ada, el ponerse las manos en la ...za y decir: «Por donde vendrá ...lo». Y con esta natural preven... he leído con serenidad resigna... cuanto nos expone el doctor Vi...ell, a consecuencia de su viaje ...Rusia.

...sólo sus colegas, beneméritos y ...nsiderados en su sacerdocio, ...de soportar la miseria moral en ...se les empuja, sino que resulta ...penosa la materialidad de la ...vida. Y lo peor es que todos ...rusos parece lo comprenden así. ...necesita terminar su tan cam...ado plan quinquenal con el cual ...a asombrar el mundo, que ha fa... por complicaciones de su exce... burocracia. Plantas enteras de ...éndida maquinaria llegaron a sus ...nos sin que hubiese más prepa...n que un plano aún dando vuel... por las mesas de Moscou. Equipos ...un valor científico imponderable, ...no hallaron su sitio definitivo. ...es con carros abiertos van car... de sustancias que la intempe... descompone, a cambio de carros ...ados cargados con tierra de re... o de arena para fabricar. Y ...ocurren conflictos estupendos, a ... de la imposibilidad de que el ...ado piense por todos y como un ...previsor y tutelar, que esté en ...enda de cada ciudadano.

...l y como van las complicacio... groseras de la vida materialista, ...corre pareja la tristeza de su fun... Nuestros compatriotas, al lle... a Moscou, al primer vistazo se ...cuenta de que la pretendida ...cción de la familia, ha experi...ado un cambio de frente. He... determinado, —les dijeron sus ...pañeros,— que el pueblo tantee ...sus ropas con el matrimonio. ...el cuidado que exigen los hijos, ...el Estado no puede realizar ya. ...es ésto sintomático? ¿No advier... a las claras, que se pide el re... al cristianismo, con su propia ...familiar? Los médicos obser... que a partir de esta reforma ...tiva, la mujer que era la vícti... del sistema esclavista, del cual ...redimida por Jesús, su inclina... la hizo buscar, por inclinación ...sexo, los artículos de «toilet... que no hallaba en las cooperati... y por cuya solicitud más de una ...bajo el plomo del castigo co...ista, hoy indiferente a este res...to.

...ro el médico, ¡ah! el médico ru... según el doctor Vilardell, «es un ...onario del Municipio, encarga... de tratar todo enfermo que se ...en demarcación señalada por la ...ridad competente». Le tienen ...ada una mensualidad equiva... a unas seis cientas pesetas. El ...ferenciante, a renglón seguido, se ...carga de hacernos saber que un ...cuesta doce mil y un par de ...tos setecientas. ¿Cómo es posi... que viva un médico ruso? Y si ...familia, ¿cómo sabe realizar ...milagro de subsistencia?

...Rusia se preocupa de la cultura ...médico, proporcionándole gran... y escogidos elementos de estu... Existen 510.000 médicos, corres...diéndole UN MEDICO por cua... mil habitantes. Y agrega el doc... español: Un médico ruso, ha de ...a un centenar de enfermos, pa... compensar las seis sientas pese... mensuales con que Rusia sabe ...rar la profesión.

...humano pensar, que el médico que puede desertar de su profesión, se dedique a otro trabajo más retribuido. El doctor Vilardell conoció un colega suyo que se había metido a «bombero», ya que ganan setencientas cincuenta pesetas; pero un descontento lo descubrió, y fué retornado a su profesión de médico y gracias que no lo mandasen a la Siberia. «Todo enfermo tiene la libre elección de su médico». Pero el humorismo soviético no encaja en la concepción de nosotros, los meridionales: «La libertad que da el Gobierno, es absoluta, pero los medios son absolutos también».

No creáis que el Gobierno ruso, dice el doctor conferencista, no se preocupe de pagar bien a sus obreros, cuyas mensualidades oscilan entre setecientas y mil pesetas. Es decir mucho más remunerados que los médicos, «seguramente para que al enfermarse, tengan medios de sufragar los gastos de la enfermedad, solo que al llegar este caso ,recurren a la beneficencia y el compañero ruso ante una tifoidea sola habrá de pensar en los días que le faltan para terminar el mes.

Con tal perspectiva, la clase médica en Rusia declina ante ese problema económico fatal, cuando expertos extranjeros van remunerados con esplendidez y no están sujetos a la disciplina comunista. La juventud se inclina más a un trabajo manual que a un intelectual. La razón es evidentemente muy obvia.

Ante el estado físico e intelectual del pueblo ruso, que vive por comer, insuficientemente, en plena miseria de porrosis, el doctor Jacinto Vilardell, se pregunta ¿Cómo es posible que los médicos vayan a Rusia? ¿Qué resultados dará la raza actual? Aunque el meridional es siempre optimista, según lo proclaman ciertas gentes a sueldo o por equivocados informes, es lo cierto que la historia se encargará de darle a Rusia otro sistema contrapuesto, más humano, más civilizador.

Un gran pueblo con tan enorme extensión, y con tantos habitantes, no puede permanecer en la miseria. Una invasión mongólica o tártara será la piedra de toque para convertir a una inmensa nación, sojuzgada por un sistema que es la negativa de la libertad y del espíritu civilizador, entre los pueblos redimidos por la democracia social y las leyes del cristianismo, que han de perdurar por su virtud humanista y su equilibrio moral.

Lola Membrives sale en defensa de Jacinto Benavente, afirmando rotundamente que el comediógrafo no profesa ideas comunistas

Millares de campesinos de Zaragoza al borde del hambre a causa de los temporales

Lola Membrives

MADRID, agosto 21. (INS) Jacinti Benavente, el ilustre dramaturgo español, no tiene ideas comunistas, según afirma la primera actriz Lola Membrives.

En estos días se decía en los centros madrileños que Benavente se había convertido al comunismo; pero la señorita Membrives, que está ensayando la obra «Santa Rusia» de Benavente, ha declarado que tales rumores que parecen basarse en el título de la última producción de Benavente carecen de fundamento, porque «Santa Rusia» es una comedia de amor que no tiene nada que ver absolutamente con la política de los Soviets.

MILLARES DE CAMPESINOS EN LA MISERIA POR LOS TEMPORALES

ZARAGOZA, agosto 21. (INS) Millares de personas han quedado sin hogar y se encuentran al borde del hambre, como resultado de las inundaciones de los últimos días, que causaron enormes destrozos en las siembras.

Se han remitido centenares de telegramas al gobierno pidiéndole que ayude a los damnificados.

D. Jacinto Benavente.

Hablando de la Universidad internacional que va a crearse pronto en el palacio de La Magdalena, Fernando de los Ríos dice que convergerán en ella mentalidades de toda Europa, América y el Oriente Mediterráneo

Madame Kolontay, la primera embajadora femenina, bastante impresionada por su visita a Santander, dice que el único país de gesto caballeresco que queda en el mundo es España

El ministro de Instrucción Pública hizo una visita a Santander, con motivo de la creación de la Universidad Internacional en el ex palacio real, entonando bello canto a la Montaña

SANTANDER, agosto 21. (ST.)— La adaptación del Palacio de la Magdalena, en esta provincia, para Universidad Internacional, trajo a esta ciudad de la Montaña al ministro de Instrucción Pública don Fernando de los Ríos, el cual pronunció en el Instituto un discurso que constituyó un canto a la Montaña y al magno proyecto del gobierno.

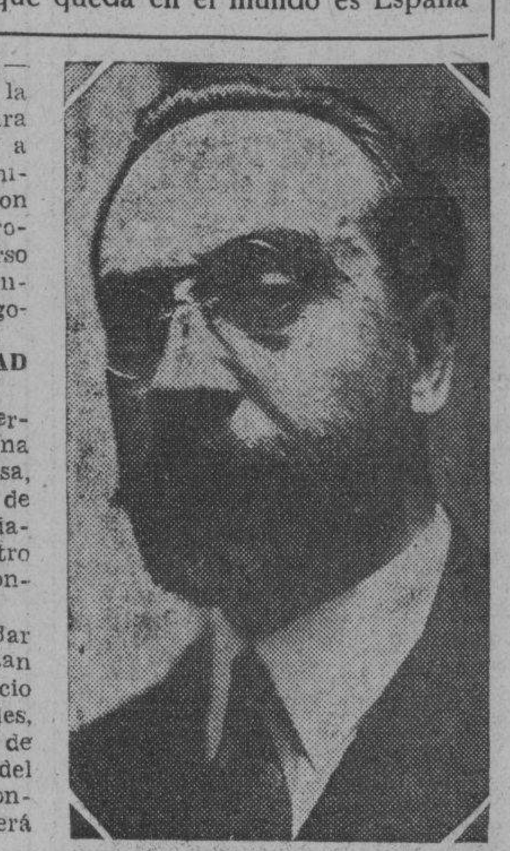

Don Fernando de los Ríos

LO QUE SERA LA UNIVERSIDAD INTERNACIONAL

Al levantarse a hablar don Fernando de los Ríos se le tributa una ovación, tan unánime, tan fervorosa, con tal vibración en el impulso de los aplausos de simpatía, de cordialidad y de gratitud, que el ministro de Instrucción pública se sienta conmovido.

Fué el mejor aval que puede dar nuestro pueblo, tan comprensivo, tan amante de la cultura, tan propicio a acoger las ideas elevadas y nobles, a la iniciativa de don Fernando de los Ríos y la más firme garantía del ambiente propicio que ha de encontrar la nueva institución, que será honra y gloria para la ciudad.

ESPAÑA, EL UNICO PAIS CABALLERESCO

Hace unos años, en 1928—comienza diciendo el ministro—, explicaba yo unas conferencias en la Universidad de Méjico, cuando acertó a llegar a aquella ciudad la primera embajadora femenina: madame Kolontay. Refirió en interviús algunas anécdotas de Rusia y algunas de su viaje, y dijo que lo que más la había impresionado del trayecto de Rusia a Méjico le había sucedido en Santander.

Madame Kolontay no conocía España más que a través de las lecturas románticas, los diálogos literarios de mediados y fines del siglo XIX, por los cuales sabía la leyenda caballeresca de España.

Cuando el trasatlántico que la conducía a México, hizo escala en Santander, solicitó y logró obtener permiso de unas horas para visitar la población.

Al regreso de su paseo en coche, fué a pagar; pero le faltaban algunas pesetas, y entonces dijo al cochero que la permitiera subir a bordo para recoger el dinero restante.

—Eso no importa—la contestó aquél—. Algún día nos encontraremos, y si no, no se preocupe usted, que no vale la pena.

Madame Kolontay, con la convicción del sentido materialista de la Historia, según el cual, el factor económico es el predominante en todos los hechos de la Humanidad, recibió una impresión tan honda ante el rasgo del cochero santanderino, que repetía en México, siempre que había ocasión, que el único país de gesto caballeresco que queda en el mundo es España.

PECULIARIDADES DE SANTANDER

Yo pienso que Santander, por una serie de razones psicológicas, tiene una serie de virtudes peculiares a Castilla y una serie de características propias de los pueblos marítimos: sensibilidad y comprensión de pueblo marítimo, y la seriedad, la caballerosidad y la ecuanimidad de vuestra gran Castilla. Avanzada de Castilla en el mar, es la genuína representación de Castilla.

Al someterse al Gobierno el problema de la mayor utilización nacional que pudiera darse al palacio de la Magdalena, pensó en la Universidad internacional de verano.

Imaginé el plan, y ya le tengo articulado, porque consulté con el jefe del Gobierno, a quien le pareció bien la idea; pero me dijo que necesitaba dar conocimiento del plan al Consejo de ministros.

La llevé al Consejo, y obtuvo la aquiescencia de todos.

LA UNIVERSIDAD INTERNACIONAL

¿Qué sería esta Universidad Internacional?

Hay dos ejemplos en el mundo pedagógico: el uno, ideado por Suiza, es el de la Universidad internacional en la que principalmente se efectúa el cambio de ideas entre las figuras preeminentes de Europa.

Es un punto de vista de planos horizontales, planos horizontales que sólo coge a las cumbres.

Hay otro concepto de Universidad internacional más difundido, de que existen algunos ejemplos en Francia e Inglaterra y muchos en los Estados Unidos. Aplicando la metáfora geométrica anterior, diríamos que es un plano de Universidad, no por las cumbres, sino por las bases, pues esta Universidad atiende fundamentalmente a fines de divulgación.

A mí no me satisface ni lo uno ni lo otro. Busco aquello que buscaba nuestro Sancho: el parecer el propio don Quijote. Busco lo necesario para la convergencia de los dos planos, de los puntos de vista distintos: el plano que atiende a las cumbres y el plano que atiende a las bases. Lo primero, según mi punto de vista, es que coincidan aquí las grandes mentalidades de España y del resto de Europa—y el decir Europa es un modo de hablar, pues no se excluye América ni el Oriente mediterráneo y el Oriente remoto—para que las figuras predominantes de la cultura moderna convivan y dialoguen con nuestros profesores españoles; reuniones de profesores que previamente han señalado los temas que van a ser objeto de discusión.

Este es el plano de las cumbres. Pero inmediatamente atenderemos otra serie de finalidades convergentes: estudios intensivos para profesores de Normales, de Institutos y de Universidades, para el personal de selección en el Magisterio de Primera Enseñanza, que siente el acuciamiento del ansia de saber sin encontrar ocasión de satisfacerle.

Se organizarán cursos de potencialidad en todos los ramos del saber por profesores españoles y además por profesores extranjeros.

Además de estos dos planos, además de estos estudios para profesores y alumnos y para quienes se interesen en las ramas específicas del saber humano, es indispensable otro tipo de acción, que es el curso general, que se hará para todos los curiosos de la cultura que no han logrado satisfacer su curiosidad.

LOS CURSOS QUE SE DARAN

Además de los cursos para especialidades y de los cursos generales, habrá otros que, aun no siendo generales, necesitan una cuarta dimensión, y éstos serán los que esten a cargo de profesores frances, ingleses y alemanes, que expliquen las cuestiones de sus países en su propia lengua.

La lengua es el espíritu de la cultura de un pueblo, es un sentido y una actitud ante los problemas del Universo, que tiene su especial manera de ser expresado; es la vestidura, la modalidad y el matiz del pensamiento.

Decía Pascal que hay dos lógicas: la lógica del corazón y la lógica del pensamiento. Estas dos lógicas se entrecruzan en cada pueblo de un modo distinto.

Hay un proverbio alemán que dice: «Tantas lenguas conoces, tantas vidas has vivido», y es así, porque cuando nos sumergimos en otro idioma cuando profundizamos en él hasta conocer sus secretos, parece que tenemos una nueva visión de la vida.

Estos cursos serán también cursos de historia de la civilización en la modalidad folk-lórica, para que pueda seguirse el proceso de la civilización en cada uno de esos pueblos.

Esto será la Universidad Internacional de Santander, tal como yo la concibo, nutrida con profesores españoles y extranjeros, con becarios que serán estudiantes seleccionados por todos los Centros superiores de Enseñanza y Universidades, con un número de dos por Facultad, entendiéndose que, dada la posición en que este régimen se coloca en cuanto a la cultura, esos dos seleccionados lo serán por razón de competencia y no por razón de posibilidades económicas.

LA ARISTOCRACIA DEL ESPIRITU

Vamos a la creación de la aristocracia del espíritu. Vamos a reclutar en los Centros superiores de enseñanza a los muchachos más inteligentes y más aptos, para traerlos a esta Universidad Internacional, que va a representar una flor en la vida cultural del país.

Con estas dimensiones no existe ninguna otra, que yo sepa. Puede que sea jactancia acometer la obra, pero vale la pena, y siendo el empeño de ese titpo cultural, lo creo plausible.

Santander tiene órganos que hacen posible la Universidad Internacional y un largo proceso de sensibilidad cultural. Al hablar de Santander no puedo por menos de traer a mi memoria los nombres de quienes para mí figuran en la constelación de los dioses mayores de la inteligencia. En esa constelación está representada Santander por dos gran des figuras, por dos hombres aparentemente discordes en el pensamiento, aparentemente antagonicas en sus ideas.

El primero es don Augusto González de Linares. Para él tengo la devoción más profunda, más íntima, el amor más acendrado.

Era el hombre más general que ha producido España para las ciencias naturales. Tan genial era, que parecía un hombre del Renacimiento.

Yo he visto a Linares, el gran naturalista, teniendo delante de sí, cuando comía un libro abierto, que era la Metafísica de Aristóteles, en el cual leía y en cuya lectura meditaba.

Era Linares hombre que tuvo ideas verdaderamente geniales, la visión ideal de la concepción orgánica de los astros, tan profunda, que puede llamarse concepción sideral de los estudios morfológicos.

El otro hombre, que aparentemente vivió en el otro extremo polar del pensamiento, otro hombre que abarcó las cumbres de los problemas de la cultura, es don Marcelino Menéndez y Pelayo.

Teniendo yo dieciocho años acudí a los famosos cursos de Menéndez y Pelayo, en el Ateneo de Madrid, sobre los grandes polígrafos españoles; a esos cursos, a los cuales desde doña Emilia Pardo Bazán hasta los mozalbetes de la Universidad, todos cuantos se interesaban por la cultura, acudían a tomar notas.

Era grande siempre don Marcelino en aquellas sus inolvidables lecciones; pero cuando se enfebrecía en su discurso, cuando se olvidaba de su auditorio, era un prodigio.

Por eso era muy doloroso para mí escuchar de sus labios palabras injustas al juzgar a otros hombres insignes. Pero tengo para mí que don Marcelino, sintió, en los últimos años de su vida, el dolor de haber proferido frases que pudieran ser mortificantes para gentes que luego estimó de un modo excepcional, y así, cuando don Manuel Cossío publicó su libro sobre el Greco como si saldara una deuda, don Marcelino hizo de él un gran elogio, y al ofrendarle a la más genuina representación de la Institución Libre de Enseñanza, de que mi tío don Francisco Giner de los Ríos era el alma, sabía que se le ofrecía a lo que a aquel le pudiera ser más agradable. Yo espero que Santander recogerá la idea que le brindamos. Espero que no va a faltar la aportación de la ciudad con la del Ayuntamiento, ni la aportación de la Diputación provincial.

EL SOSTENIMIENTO DEL EDIFICIO

Probablemente será indispensable que uno y otra contribuyan al sostenimiento del edificio, porque el de la Universidad será a cargo del Estado.

Santander tiene hoy una institución de la que puede sentirse orgulloso: la Casa de Salud Valdecilla, que es no sólo para España, sino para la ciencia, un motivo de honor y de satisfacción.

Cuando fuimos requeridos para aumentar, siquiera fuera un poco, la subvención que otorga el Estado a Valdecilla, nos apresuramos a rendir el homenaje que se debe a la institución, y si preciso fuera, estamos dispuestos a doblar la subvención.

Santander tiene la Biblioteca de Menéndez y Pelayo, que es órgano de enorme importancia para la vida cultural; pero la Universidad Internacional necesita el complemento de una biblioteca capaz de subvenir a las exigencias de orden cultural que plantea ese órgano de cultura. A eso vamos.

Para dar color a la nueva institución requerimos el apoyo de Santander: Corporaciones y pueblo.

Queremos que sea la institución un órgano universitario en que se cultive la unidad orgánica del saber con todas las dimensiones a que antes me he referido, y en que sea un símbolo de la nueva España ciframos nuestra mayor ambición.

España tiene en su horizonte una estrella, que es la cultura. La misión de España es ir tras de esa estrella.

Una estruendosa ovación acoge las últimas palabras del orador, el cual tiene que permanecer largo rato saludando al auditorio, que le aplaude con creciente entusiasmo.

EL MUSEO DE PREHISTORIA

Al terminar don Fernando de los Ríos su elocuente discurso pasó del salón de actos a la sala de profesores, donde permaneció algunos minutos hablando con las personalidades y representantes qeu asistieron a la conferencia.

Habló de Altamira y del Museo prehistórico, y como se le dijera que existen tres, expuso la necesidad de fusionarlos, para que exista sólo uno con carácter provincial, y ofreció mandar de Madrid los ejemplares que haya dobles en las colecciones que allí se guardan.

Recabó del alcalde y del presidente de la Diputación, que se hallaban presentes,el solemne compromiso de dedicar el esfuerzo de ambas Corporaciones a sostener el Museo con el rango científico que exige una provincia en la que se guarda el monumento de la Prehistoria, que es la cueva de Altamira.

—Aun tiene la provincia otras 20 cavernas prehistóricas—dijo el Padre Carballo.

—Pues son veinte razones más—replicó el señor De los Ríos—para hacer de la provincia de Santander el núcleo más activo de cultura e investigación en la Prehistoria.

Es un sagrado deber para la ciudad, la provincia y la nación entera—concluyó, poniendo en sus palabras la emoción que vibra en ellas cuando se trata de restablecer el prestigio científico y cultural de nuestro país.

Recogemos la nobilísima sugerencia del ministro de Instrucción Publica, y alentamos por nuestra parte a todos los que pueden y deben llevarla a la práctica. Es el más honroso y grato deber que nuestra provincia tiene que cumplir en su propio prestigio y en respeto a la gran civilización que crearon nuestros remotos antepasados, cuyo exponente es el tesoro artístico de Altamira.

PIDEN PENAS SEVERAS LOS COMUNISTAS

Alcalá Zamora ha sido objeto de aclamaciones al pasar por los pueblos

BILBAO, agosto 21. (US) El partido comunista, en una reunión celebrada hoy, ha pedido las más severas penas para cuantos participaron en la reciente rebelión monárquica que acaudilló el general Sanjurjo.

EL PRESIDENTE ALCALA ZAMORA ACLAMADO

SANTANDER, agosto 21. (US) Un público que se calcula en varios millares de personas aplaudió hoy al Presidente Alcalá Zamora con entusiasmo que no tiene precedente.

El Jefe del estado fué objeto de grandes manifestaciones de simpatía a lo largo de la ruta hasta el pueblo de Castro Urdiales, después de un festival en Laredo.

MUERE UN TENIENTE EN UN ACCIDENTE DE AVIACION

CUENCA, agosto 21. (US) El teniente José Goyeneche resultó muerto instantáneamente cuando el aeroplano bombardeador que piloteaba cayó en un campo próximo a San Clemente.

El cabo López, que le acompañaba, recibió gravísimas heridas.

DETENIDO EN GUINES UN PROFUGO DE LA HABANA

Días pasados dimos cuenta de la fuga del penado Alfonso Morales García o Alfonso Morales Gutiérrez, que con otros compañeros se encontraba realizando unos trabajos en la décima estación de policía.

Ayer fué capturado el prófugo. Se encontraba oculto en una casa en Güines, hasta cuyo lugar fueron en su busca los vigilantes Trujillo y Basallo, trasladándolo a esta capital, ingresando nuevamente en el Castillo del Príncipe a disposición del Juez que por estos hechos le ha de instuir un nuevo proceso.

El acusado es un conocido delincuente, dedicando sus actividades a apoderarse de lo ajeno. Actualmente se encontraba cumpliendo una condena que por el delito de robo le había sido impuesta.

DE TETANOS FALLECIO UNA JOVEN EN EL HOSPITAL CALIXTO GARCIA

En el Hospital Calixto García, donde se encontraba recluida, falleció la joven Amada Estopiñán, escolar y vecina de la finca «Lechuga» ubicada en el Término Municipal de Güines, a consecuencia según se pudo comprobar de tétanos traumático. El cadáver fué entregado a sus familiares.

Afanosamente buscan las autoridades en Barcelona al duque de Alba, al que acusan de complicidad en el golpe revolucionario

La confiscación de tierras es causa de que los capitales recelosos, huyan de España

Unamuno

MADRID, agosto 21. (INS).—Según declaraciones de una alto funcionario de la situación, el fracasado movimiento revolucionario que acaudilló el general Sanjurjo, ha constituido una bendición para el gobierno socialista que rige los destinos de España. Los ministros socialistas se daban perfecta cuenta de que, aprobada por la Cortes, la ley de reformas agrarias, nada se adelantaría, porque el Estado carece de los fondos necesarios para hacer frente a las expropiaciones forzosas que tendrían que hacerse de acuerdo con la ley.

Las ramificaciones del complot revolucionario, según el funcionario, suministraron al Gobierno una excusa razonable para confiscar las propiedades más importantes del país, las que pertenecen a aristócratas y nobles, aunque para ello ha sido necesario promulgar una ley de confiscación anticonstitucional y posterior al delito.

BUSCA AFANOSA DEL DUQUE DE ALBA

El primero de los grandes terratenientes españoles, el Duque de Fernán Núñez, se encuentra encarcelado desde ayer, y si se logra demostrar que participó, aunque sea indirectamente, en el movimiento de Sanjurjo, todos sus bienes le serán confiscados, pasando a ser propiedad del Estado, que no los repartirá entre los campesinos, sino que se los dará en arrendamiento.

También se ha ordenado por el ministro de la Gobernación, señor Casares Quiroga, el arresto del Duque de Alba, que fué ministro de Estado en el gobierno de Berenguer, y al que la Policía busca afanosamente en Barcelona.

Numerosos nobles figuran en las listas de las personas cuyas propiedades serán confiscadas por el Gobierno socialista de Azaña.

EL CAPITAL VUELVE A HUIR DE ESPAÑA

Ahora bien, parece que el optimismo de los primeros momentos está desapareciendo, porque si bien es cierto que el gobierno podrá confiscar los bienes de los aristócratas y otras personas que no son más que grandes propietarios, el dinero huirá de España y la crisis podrá llegar a tener caracteres verdaderamente alarmantes.

El periódico «El Sol» publica hoy en un editorial lo siguiente:

«El optimismo en los centros gubernamentales está desapareciendo gradualmente. El capital vuelve a estar receloso y a huir. Esto se debe no a la reciente revolución, sino a la política de confiscación de tierras, que está llamada a producir la emigración de capitales.»

LA OPINION REPUBLICANA DE UNAMUNO

El catedrático Miguel Unamuno ha publicado hoy un artículo en el cual intenta demostrar que con motivo de la última intentona monárquica se ha puesto de relieve el sentimiento republicano de España.

«La reciente revuelta—dice—demuestra que sus jefes no comprendieron el sentimiento nacional español. España jamás aprobará una dictadura militar, por muy malo que sea el gobierno republicano».

Puerto

EL «ORCOMA»

Procedente de Liverpool, La Pallice, Santander, La Coruña y Vigo llegó el vapor inglés «Orcoma», de la Mala Real Inglesa, que trajo carga general, 71 pasajeros con destino a La Habana y conduce 196 pasajeros y carga general para puertos de Centro y Sud América, para donde salió enseguida que terminó sus operaciones.

Para La Habana llegaron en este vapor los señores Ricardo Néstor Farrés, Concepción Fernández Casariego de Almasque e hijos, Adelina Paniagua de Espino e hijos. Maximino García Toribio, Ramón Alvarez Valdés, Juana Bravo Montero, Felicia Iglesias Acevedo, Celia Zomos de Iglesias, e hijas y otros.

EL TRANSITO

Entre los pasajeros en tránsito viajan: el Embajador del Perú en Roma, doctor Pablo de Mimbela y señora: el coronel del Ejército boliviano V. F. Serrano, quien asistio como delegado de su país a la Conferencia del Desarme, el Ministro de Alemania en el Ecuador, señor Karl Pister; el general retirado chileno señor Aníbal Parada y otros.

NO EMBARCO LA SEÑORITA PROENZA

Tampoco en el «Orcoma» ha embarcado la señorita Caridad Proenza, asilada desde hace algún tiempo en la Embajada de México, ignorándose cómo se ha de resolver ese asunto.

EL EMBAJADOR INGLES EN CHILE

Entre los pasajeros embarcados en la Habana figura Sir Henry Henry Chilton, Embajador de Inglaterra en Chile, quien ha permanecido varios dias en La Habana.

EL «QUIRIGUA»

De New York, y conduciendo carga general y pasajeros para La Habana y en tránsito todos turistas, llegó el vapor americano «Quirigua», de la Flota Blanca.

ESPAÑA

POLITICOS Y PRENSA

FRAGMENTOS (Julio)

(Para el DIARIO DE LA MARINA)

El propietario y director de «El Luchador» periódico anarquista de Barcelona, D. Federico Urales, ha enviado una carta al «A. B. C.», de Madrid, comunicándole que, por haberse pretendido aplicar a dicha publicación un régimen indigno, suspende su publicación «en tanto no cambia la política de la República para con las fuerzas obreras que no quieren enrolarse en el Gobierno de Barcelona ni en el de Madrid».

El señor Urales termina su carta con este párrafo, muy significativo: «...Hace cuarenta años que edito periódicos anarquistas, sin que jamás, hasta ahora, hubiese tenido necesidad de tomar, con ninguno, medida tan extrema, no obstante haber pasado por muchas represiones, por censuras previas de todos los colores y categorías, y por dictaduras».

* * *

«Podrá haber en Cataluña un núcle oseparatista; es limitado, reducido e insignificante. La casi totalidad de Cataluña se siente dentro de la República española tan cordialmente, tan entrañablemente fundida en ella, como Aragón y Castilla, e interesa repetirlo en todos los sitios, porque la República ha españolizado a Cataluña, desespañolizada por la monarquía, y no verlo así es no saber o no querer ver la realidad. Ya quienes, siendo catalanes, sólo sentimos a Cataluña en España y por España, nos importa que al resolverse dentro de España el problema catalán y al servicio de la opinión española no surja un problema anticatalán, que sería tan perturbador para la unidad espiritual, política y orgánica de España como el problema estalán, si quedara sin resolver».—Marcelino Domingo.

* * *

«...Los socialistas han hecho una experiencia de administración municipal, según sus criterios y modos, en el Ayuntamiento de Madrid. Es oportuno recordar cuál era la situación de éste al advenir el nuevo régimen y cuál es la de hoy.

El ayuntamiento actual—así lo declaró—se encontró con 71 millones en las arcas municipales en 14 de abril de 1931. La administración municipal vivía un momento de prosperidad. El presupuesto del ejercicio anterior habíase liquidado con 12 millones de superavit. El crédito de la Corporación, por consecuencia, era sólido. El Banco de España le había ofrecido amplio crédito, del que el último Ayuntamiento monárquico no hizo uso.

.. ..

El dinero se ha gastado todo, más 36 millones tomados de aquel crédito que ofreció el Banco de España. El Ayuntamiento ha llegado a tener deudas de consideración, a verse apurado ante pagos inminentes. Acordó emitir títulos por 30 millones. No se los han tomado: sólo ha podido colocar 20 millones al 6.50 por 100».—«El Debate», de Madrid.

Por la transcripción,
Un ocioso.

(1): N. de la R.—El teniente coronel don Julio Mangala Rosenorm cuenta 55 años y lleva en su empleo unos tres años. Como se recordará, su nombre sonó bastante a raíz de la sublevación de Jaca, cuya dirección se le atribuía.

EL ALCALDE DE CHICAGO FUE MUY AGASAJADO

Se le tributó una gran recepción en Polonia a pasar de ser día de duelo

WARSAW, agosto 21. (US).—El alcalde de Chicago, Mr. Anton Cermak, fué objeto de grandes agasajos a su llegada a esta ciudad pare, a pesar del duelo nacional por la muerte de la esposa del presidente de Polonia.

Por motivo de los funerales de su esposa, el presidente Moscicki se vió imposibilitado de recibir personalmente al alcalde, pero la bienvenida oficial le fué dada en el palacio de Lubirmisky, por el ministro de Relaciones Exteriores, señor Zalesky.

Más tarde se celebró una recepción oficial en el Palacio Municipal, con asistencia del alcalde de Warsaw, señor Slominski y otras personalidades.

El alcalde de Cermak asistió al entierro de Mme. Moscicki, que fué efectuado con gran pompa.

Esta noche Mr. Cermak pronunció un discurso por radio, invitando oficialmente a Polonia a participar en la próxima exposición de Chicago, manifestando que esta sería la más grandiosa que jamás se ha celebrado, asegurando que más de 80 millones de personas visitarían la ciudad de Chicago, procedentes de todas partes del mundo.

SINTONICE LA ESTACION CMW
El DIARIO Hablado
Se trasmite todos los días
A las 7.30 a. m., 1 p. m. y 6 p. m.

M.E.C.D. 2016

RODRIGO DIAZ GANO EL CAMPEONATO DE TIRO DE PICHON

EL EQUIPO JUVENTUD ASTURIANA PIENSA SALIR PARA MEXICO EL PROXIMO DIA VEINTISIETE

ENTRE CAZADORES

-Como se esperaba, ganó Rodrigo Díaz en el Tiro de Pichón
-Don Juan Federico Centellas tiró admirablemente también.
-Pepe Ovies «se puso las botas» en la tirada de la tarde.

(Por PETER)

YA tenemos Campeón Nacional en el Tiro de Pichón. Resultó Campeón el mismo que señalábamos ayer como probable vencedor. No queremos con esto decir que somos expertos en el tiro, ni mucho menos, pues cualquiera que hubiera visto tirar a Rodrigo con la seguridad que lo ha hecho en toda la temporada, lo hubiera designado, igual que lo hicimos nosotros, como el indiscutible favorito a la championabilidad. Los mismos tiradores lo reconocían como el candidato más fuerte y al que había que vencer.

Lo extraño es que Rodrigo Díaz no haya terminado con mejor score. Pero el pichón noveno y décimo, que erró consecutivamente, débense más bien a su estado de nervios, que desde ese instante varió por completo, y no diremos el por qué para no pecar de indiscretos. Hasta ese momento todos a uno anunciaban su triunfo; los ocho primeros pichones los había matado con tal seguridad, que nadie tenía la menor duda sobre su victoria final.

Pero la llegada de su Dulcinea al Club (ya se nos fué) alteró los nervios del mejor tirador de pichón de 1932 y por esto erró los pichones 9 y 10, produciéndose una contentura general de la que participó Joaquín Leal, que aunque no tiraba, cogió un 5 a 1 a pájaro, que le dió un susto al bolsillo de don Joaquín Rodríguez que hizo de **catedrático.** Esos dos yerros «metieron en el dinero» a Vicente Bayón, que no había errado más que la paloma de la tanda número cinco, y ello dió motivo para que lo felicitaran, en tono de broma, por los instantes al menos, en que podía titularse Campeón.

Continuó la justa con más interés de lo que se esperaba. Volvió a fallar Rodrigo Díaz en el pichón 14 y a continuación, en la siguiente vuelta, también erró Vicente Bayón, pero no sólo se produjo un nuevo empate, sino que en él, participa también don Juan Federico Centellas, que a pesar de que tiró enfermo, llegó a las tres cuartas partes de la jornada, errando tres, el 7, el 8 y el 10. En el décimo octavo pichón quedó prácticamente eliminado Centellas y en el penúltimo Bayón, quedando Campeón RODRIGO DIAZ, que realmente es el tirador que este año mejores condiciones reune para ostentar esa supremacía.

CAMPEONATO NACIONAL DEL TIRO DE PICHON

Tiradores	1	2	3	4	5	6	7	8	9	10	11	12	13	14	15	16	17	18	19	20	Total
Rodrigo Díaz.. ..	1	1	1	1	1	1	1	1	0	0	1	1	1	0	1	1	1	1	1	1	17
J. F. Centellas ..	1	1	1	1	1	1	0	0	1	0	1	1	1	1	1	1	1	0	1	0	15
Vicente Bayón ..	1	1	1	1	0	1	1	1	1	1	1	1	0	1	0	1	1	1	0	0	15
Eduardo Caamaño	1	1	0	0	0	1	1	1	1	0	0	1	1	1	1	1	1	0	1	1	14
F. M. Neira.. ..	0	0	1	1	1	0	1	1	0	0	0	1	1	1	1	0	1	1	0	1	12
Canosa	1	1	0	1	1	0	0	1	1	0	1	1	1	0	0	1	0	0	1	0	11
O. Ochotorena ..	0	1	1	1	0	1	0	1	1	0	0	1	1	1	1	1	0	0	0	0	11
Dr. P. Castañeda	1	1	0	0	1	1	0	0	Se retiró.												

El anterior score da una idea del desarrollo de la justa, el cero indica los pichones errados y el 1 los matados.

Por la tarde se tiró en tirada extraordinaria en opción a un premio donado por la fábrica de zapatos «El Morro», industria cubana, consistente en unas botas de cazador, que fueron la admiración de todos los cazadores que se encontraban presentes. Y lo más particular del caso es que se hizo una tirada magnífica según se podrá apreciar por el score siguiente:

Tiradores	Pichones muertos
J. F. Centellas	10 de 10
Dr. M. P. Castañeda ..	10 de 10
Pepe Ovies	10 de 10
Casimiro Tellaeche.. ..	9 de 10
Dr. O. Ochotorena.. ..	10 de 10
J. Rodríguez..	9 de 10

Se registró, pues, un cuádruple empate. En el desempate a cero excluye quedaron eliminados en el segundo pichón don Juan Federico Centellas y el bejucaleno doctor Manuel del Porto Castañeda, no así el doctor Oscar Ochotorena y Pepe Ovies ,que tuvo una repriss brillante, que mataron tres pichones cada uno, no continuando la matanza porque se acabaron los volátiles. En vista de esto se acordó decidir el premio por la suerte y ésta correspondió al industrial de la calle de Paz, que en resumidas cuentas fué quien **se puso las botas.** Bueno, esto es un decir, pues Pepe Ovies ni se las puso, ni se las podrá poner; le están grandes y tendrá que ir a que se las cambien a «El Morro».

Ochotorena se encontró con la horma de su zapato.

Ahora, a esperar el próximo domingo, día que se tira el Campeonato Nacional de Platillos y que se ofrecerá una gran fiesta social. Fiesta que como es de día y habrá regalos, según nos dice Pepe Ovies, podremos decir aunque a ello no nos autorice el presidente Doyharzábal, que se trata de una matinee con regalos para los niños.

"Mosquito" de Armas, joven de 16 años impuso dos nuevos records de natación en las justas de ayer

Recorrió las 60 yardas del medley swim en el tiempo de record de 40 segundos.—También se cubrió de gloria en los 50 metros. Es un hermoso prospecto para el futuro.—Buenas demostraciones de los discípulos de Manolo Díaz, coach del Yacht Club

Monín de Armas, joven «swimmer» de 16 años que ha tomado vuelo en las aguas del Habana Yacht Club, hábilmente dirigido por Manolo Díaz, a quien consideramos el mejor coach de natación que tenemos en Cuba, resultó ayer la mayor atracción de las competencias ofrecidas por la mañana en aguas yatistas entre los socios de la decana entidad.

Apareciendo por primera vez en los eventos, en el décimo número del programa confeccionado, el sensacional «Mosquito», cuyo stroke tiene extraordinario parecido con el de Johnny Weissmuller, cubrió los 50 metros en estilo libre en 28 1-5 segundos para establecer un nuevo record junior. Cinco cronometristas se encargaron de tomar el tiempo en el evento, certificando después la brillantísima performance del ahijado de Manolo Díaz, que parece seguro de presentar un conjunto formidable en el próximo meet de la Unión Atlética de Amateurs.

Poco satisfecho con el éxito obtenido en los 50 metros, y tratando de convencer al propio tiempo a los que pusieron en duda su sensacional tiempo, «Mosquito» se lanzó al agua dos justas después, en las 100 yardas libres estilo para ganarlas con el excelente tiempo de 1.4 3-5 y ya finalizándose el programa, al competir en las 60 yardas medley, impuso un nuevo record de Cuba cubriendo la distancia en 40 segundos flat.

De Armas, que sólo cuenta 16 años, parece una futura gloria de la natación local y luce un prospecto hermoso para ayudar al Yacht en su afán de conquistar las competencias oficiales de novicios que se avecinan.

Véase a continuación el resultado de los eventos celebrados ayer en aguas del Habana Yacht Club, donde podrá observar el fruto de la labor realizada por Manolo Díaz al frente de los pequeños yatistas.

GALI

1. 20 yardas libre estilo para niñas y niños de 6 a 8 años: 1. Catnerine Schellens, T. 18 2-5s. 2. Guillermo Rod. Morini. 3. Julio Paniagua.
2. 20 yardas libre estilo para niños de 8 a 10 años: 1. J. I. Barraqué, T. 16 s. 2. Emilio Lecours. 3. Carlos Varona.
3. 20 yardas libre estilo para niños de 10 a 12 años: 1. Octavio Suárez Murias, T. 11 4-5 s. 2. Mayito Portela. 3. Armando Sánchez Agramonte.
4. 50 metros libre estilo para niños de 12 a 14 años. 1. «Bilin' Gastón, T. 35 4-5 s. 2. Raúl Valdés Fauly. 3. Melchor Gastón.
5. 100 metros libre estilo para hijos de socios de 14 a 16 años: 1. M. Bustamante, T. 1m. 12 2-5 s. 2 Miguel Gastón. 3. Carlos Mena.
6. 20 yardas libre estilo para hijas de socios de 12 a 14 años: 1. Elena Gato, T. 14 1-5. 2. Berta García.
7. 40 yardas libre estilo para hijas de socios de 12 a 14 años: 1. Rosa M. de Zaldo, T. 31 1-5 s. 2. Hezel Nufer.
8. 100 yardas libre estilo para hijas de socios de 14 a 16 años: 1. Celita Gato, T. 1m. 23 4-5s. 2. Lilian Gómez Mena.
9. 40 yardas libre estilo para hijas de socios de 14 a 16 años: 1. Lilian Gómez Mena, T. 25 4-5, (record de Cuba). 2. Celita Gato. 3. Rosita Barraqué. 4. Rosa de Zaldo.
10. 50 metros libre estilo para hijos de socios hasta 17 años: 1. M. de Armas, T. 28 1-5 (record Jr. de Cuba). 2. F. Juarrero. 3. M. Bustamante.
11. 40 yardas de espalda para hijos de socios hasta 17 años: 1. Emilio Azcárate, T. 27s. 2. M. Bustamante. 3. A. Crucet.
12. 100 yardas libre estilo para hijos de socios hasta 17 años: 1. M. de Armas, T. 1m. 4 3-5 s. 2. F. Juarrero. 3. M. Gastón.
13. 100 metros de pecho para hijos de socios hasta 17 años: 1. Gastón Arellano, T. 1m. 33 1-5 s. 2. Jorge Alzugaray. 3. Pichón Morales.
14. 200 metros libre estilo para hijos de socios hasta 17 años: 1. F. Juarrero, T. 2m. 59 s. 2. Mario Mendoza. 3. Miguel Gastón.
15. 60 yardas medley swin para hijos de socios hasta 17 años: 1. M. de Armas, T. 40 s. (record de Cuba). 2. M. Bustamante. 3. Jorge Alzugaray.
16. Diving desde trampolín de 1 metro: 1. Pichón Morales. 2. Gastón Arellano. 3. Octavio Suárez Murias.

Además se celebraron los siguientes eventos de exhibición: 1. Relevo Medley de 120 yardas: 1ro. Cadalzo, Mendoza, Vandama, T. 1m. 13 3-5s. 2do. Galán, Armas, Argüelles.

2. 40 yardas libre estilo, ganado por Fdez. Castro.

3. 100 yardas libre estilo, ganado por Vandama.

Los ganadores de cada uno de los primeros, segundos y terceros lugares en los primeros 16 eventos, recibirán medallas de oro, plata y bronce, en una fiesta que ha de celebrarse pronto.

Norberto Fernández dió por terminado el partido entre los campeones de la Serie B y el Catalunya S.C.

Faltaban pocos minutos para terminar el primer tiempo cuando se registró una agresión al árbitro, y éste, en vez de imponer su autoridad, se retiró del terreno suspendiendo el partido

El Iberia sorprendió a Juventud Asturiana con una derrota de tres por cero, repitiendo la misma hazaña el Olimpia con el Deportivo Centro Gallego, al vencer en el partido final con score de 4 por 1

En la tarde de ayer, en el Stadium Cerveza Tropical, se repitieron las mismas escenas del pasado domingo en el Campo Polar. Nosotros no hemos de decir, como en aquella ocasión dijeron otros: «que hay que saber perder». Lo que sí diremos es que hay que aprender a arbitrar, que no es sólo salir al campo a «tumbarse» los diez pesos, como vulgarmente se suele decir. No admitimos las agresiones a los árbitros, las censuramos siempre y las seguiremos censurando. Entendemos que la agresión a un árbitro es una de las tantas salvajadas que se cometen en este deporte que debiera ser noble, usando de la guapeza para animar el juego y nunca para la agresión. Pero también entendemos que, lo mismo que se castiga a un jugador por perder la ecuanimidad y agredir a un árbitro, debe existir penalidades para aquellos árbitros, que de manera clara y resuelta, se les ve inclinarse hacia una de las partes contendientes.

Al comentar los sucesos del partido entre Cultural y Catalunya, no debiéramos de hacer otros comentarios que los del lunes pasado, cuando nos referíamos a los sucesos del partido P. Fernández-Cultural. Entonces los «culturales» se alegraban de lo que les sucedía a los «pefernandistas», mientras que hoy se tienen que lamentar de lo que a ellos les sucede, que no es más que una segunda edición de aquella otra tarde. Entonces, como ahora, se ha visto que el árbitro se inclinaba a una de las partes, no sabemos si errónea o intencionalmente, favoreciéndola en todas las decisiones. La única diferencia que hay en esta similitud de los dos casos, es la de que el caso de Hermida ha sido más desastroso que el de Norberto. Pero sobre esto no queremos hacer más comentarios, los dejamos para aquellos que gustan de darle color a estas cosas, pintándolas como a ellos se les antoja.

LOS QUE SE CAEN

El primer partido de promoción, jugado entre Rafael María de Labra y Deportivo Puentes Grandes, ha sido ganado por este último con la anotación de 2 por 1, de lo que se desprende que el Rafael María de Labra, es probable que se caiga del lugar que ocupa en la serie B, descendiendo a la segunda categoría. Esto, precisamente, habrá sido lo que exasperó a algunos de sus jugadores, que llegaron a agredir a sus adversarios a la terminación del partido, teniendo que intervenir la Guardia Rural.

Aquí puede decirse que empezó la efervescencia en los jugadores, poniéndose en «candela» para la lucha. Porque los del Cultural ya estaban pisando el césped tropicalino, viendo que los del Puentes Grandes iban por el camino de escalar un puesto en la serie superior, y esto les sirvió a ellos para pensar lo mismo, para pensar que el Catalunya, después de ir tantas veces con el cántaro a la fuente, algún día habría de romperlo.

Pero una cosa piensa el Cultural y otra piensa el Catalunya.

Los «culturales» empezaron llevando muy bien los ataques, jugando mucho más que el Catalunya, aunque les parezca mentira. Durante todo el tiempo que se jugó, puede decirse sin temor a pecar de inciertos, que el setenta y cinco por ciento de las probabilidades estaban a favor del Cultural, ya que los ataques y el dominio estaba por parte de los aspirantes. Pero los del Cultural cuentan con un mal defensa derecho. El primer goal a favor de los catalanes, vino precisamente de una mala jugada de ese back, pues al hacer el despeje entregó la pelota a los pies de Chicho, y éste, de un soberbio disparo, mandó la pelota a través de la red. Esta jugada hizo que alguien del Cultural se exasperase y mandase a ese jugador que abandonase el terreno y, cuando lo iba a hacer, se le mandó que volviese a jugar, y al intentarlo, el árbitro no se lo permitía, cosa que, aunque está reglamentado, no se hubiese fijado si en vez de ser el Cultural hubiese sido el Catalunya. Así son algunos árbitros: benignos con los de arriba, rectos con los de abajo.

En el transcurso del juego, notamos que hay una serie de faltas penables en contra del Catalunya, que pasan sin sanción, cosa que no sucede cuando las faltas son hechas por los «culturales». El público le grita al árbitro, llegando hasta el insulto grosero y cobarde. Y faltando pocos minutos para finalizar la parte inicial, hay un foul por parte del Catalunya. Los del Cultural protestan ante el árbitro mientras que uno de los jugadores atacantes manda la pelota hacia la puerta defendida por Boni y se anida por segunda vez en el goal del Cultural. Acto seguido el árbitro se ve atacado y sale del campo, dando por terminado el encuentro.

UNA BUENA GOLEADA

Había dos partidos más y en ellos intervenían nada menos que el campeón y sub-campeón habaneros. Los asturianos, como para irse de excursión, han salido del campo con una derrota de 3 por 0. Y los campeones con otra muy lucida de 4 por 1. Verdad es que los arqueros de ambos equipos, estaban como de prueba.

En el partido de Iberia-Juventud, debutaron con la camiseta del Iberia ,Barrios, hermano del otro, y Requejo. De Barrios poco hemos de decir, porque llega ahora de España. Ocupó el puesto de centro medio. Y en cuanto a Requejo, hay que confesar que encajó muy bien al lado de Pedrito y O'Donell.

Los tantos iberistas fueron conseguidos por Bebito y O'Donell. Bebo fué el primero en anotar, que fué en una jugada personal, llevándose la pelota por pies y tirando a goal de manera forzada. Cubas pudo muy bien detener el tiro si se hubiese colocado. El segundo fué conseguido por el centro delantero iberista de la misma forma de Bebo, pero rematando mejor, y el tercero fué de un centro de Panchito, rematado de cabeza nuevamente por O'Donell. Este fué el mejor jugador del encuentro.

Los leopardos tuvieron ayer una feliz tarde, nada menos que derrotando a los campeones nacionales con la goleada de cuatro por uno. Viruta, el diminuto Viruta, puede decirse que fué el héroe de esta hazaña olimpista. Ayer lo encajaron de centro delantero y cumplió a las mil maravillas, y es cosa de preguntarse que cuál es el puesto que deben darle a este chiquillo, porque hasta ahora, que sepamos, no ha ocupado uno que no cumpliese perfectamente.

Los primeros en anotar lo fueron los galaicos, al rematar Neno un centro de Galcerán. Luego hay una formidable jugada de Viruta, que le pone la pelota a los pies de Chule II, y éste, de un buen tiro, empató el match. Hay una mano de los galaicos. Ejecuta el castigo Strauss y la pelota va sobre goal. Echevarría trata de despejar de puño y la pelota pega en el larguero y de rebote es rematada a goal por Viruta.

Con el score 2 por 1, salieron a descansar. Este tanteo fué conservado hasta bien entrado el partido. En un ataque a la puerta galaica hay una indecisión de la defensa, la que aprovecha Rodríguez para pasar la pelota hacia el ala izquierda, en donde se halla Viruta, que de un tiro cruzado bate por tercera vez a Echevarría. Y casi seguido hay un corner contra los galaicos, que es centrado por Tapia—el cubano—y cuando la pelota llega al centro de la portería, tropieza en un jugador olimpista que anda por el suelo y se cuela en la red.

En el Deportivo Centro Gallego, debutaron Echevarría, del Puentes Grandes; Chule y Héctor, del Iberia; y Mario, del Olimpia. Y en el Olimpia lo hicieron Rodríguez, el «Gallego», y un morenito de apellido Rodríguez. Por lo que se ve, para la próxima temporada, los equipos han de estar del todo remozados.

OLIMPICO.

La Juventud irá a jugar a México

Ya parece un hecho cierto el viaje de Juventud Asturiana a México. Se ha recibido en las últimas horas de la noche del sábado una carta de México ofreciendo nuevas condiciones que ha aceptado el alto mando astur. Y si todo sale a pedir de boca se puede asegurar que el once astur saldrá rumbo a México el día 27.

Al frente del equipo irán el Contador de la Juventud Asturiana, señor Eduardo Gutiérrez y el entrenador señor Joaquín Fuente.

Se nos ha dicho también el conjunto de jugadores que irá a México representando a Juventud Asturiana, pero como no se nos ha autorizado aún a publicarlo, lo haremos otro día.

Por hoy baste con la noticia de que el viaje es una cosa cierta, por lo menos hasta ahora.

Dril Blanco S 100 Legítimo de TAYLOR AND SONS Almacenes de Paños de SOBRINOS DE NAZABAL. Muralla 70

EN 14 INNINGS VENCIERON LOS BRAVES 7 POR 5

El segundo encuentro de estos teams se suspendió en el sexto, empatados a 2

ST. LOUIS, agosto 21 US.—Los Cardenales y Braves se vieron obligados, por la obscuridad a dejar sin terminar su segundo encuentro de esta tarde, con el score empatado a dos carreras, al final del sexto acto.

Los muchachos de Boston habían derrotado anteriormente a los Cardenales, 7 por 5, en el primer match del día, que duró 14 innings.

BOSTON

	V.	C.	H.	O.	A.	E.
Maranville, 2b.	5	1	1	3	11	0
Urbanski, ss.	7	2	4	4	7	0
Jordan, 1b.	7	0	2	21	0	0
Berger, cf.	7	1	1	3	0	0
Holland, lf.	6	1	2	1	0	0
Schulmerich, rf	2	0	0	2	0	0
Clark, rf.	3	0	1	1	0	0
Knothe, 3b.	5	2	1	2	5	1
Spohrer, c.	6	0	0	5	1	0
Brandt	6	0	0	0	2	0
Totales	54	7	12	42	26	1

ST. LOUIS

	V.	C.	H.	O.	A.	E.
Flowers, 3b.	7	0	2	0	0	1
Gelbert, ss.	5	1	1	1	7	0
Frisch, 2b.	7	1	1	1	4	0
Bottomley, 1b.	7	0	2	13	0	0
Orsatti, cf.	6	1	3	3	0	0
Collins, lf.	1	0	0	0	0	0
Watkins, rf	7	1	1	5	0	0
Martin, lf-cf.	6	1	2	4	0	0
Mancuso, c.	5	0	3	8	1	1
González, c.	1	0	0	7	0	0
Hallahan, p.	1	0	0	0	1	0
Dean, p.	2	0	1	0	0	0
Wilson (1)	1	0	1	0	0	0
Blades (2)	0	0	0	0	0	0
Totales	56	5	17	42	13	2

(1) bateó por Hallahan en el 8o.
(2) corrió por Mancuso en el 10o.

Boston	001 010 120 000 02—7
St. Louis	014 000 000 000 00—5

SUMARIO

Two base hits: Orsatti; Martin; Knothe; Holland. Three base hits: Gelbert; Urbanski 2. Empujadores: Martin 3; Spohrer; Frisch; Mancuso; Brandt; Pordan 2; Knothe; Urbanski. Bases robadas: Knote, Watkins. Double plays: Frich a Gelbert a Bottomley; Urbanski a Maranville a Jordan 3. Passed ball: Mancuso. Bases por bolas: Hallahan 3; Brandt 4; Dean 1. Struck out: Hallahan 6; Brandt 5; Dean 10. Pithing record: Hallahan 8 hits y carreras en 8 innings; Dean 4 hits 2 carreras en 6 innings. Quedados en bases: St Louis 13; Boston 9. Umpires: Reardon y Quigley. Pitcher perdedor: Dean. Tiempo: 3:24.

ASOCIACION AMERICANA

	Prim. Jueg.	Seg. Jueg.
Columbus	16	
St. Paul	5	
Indianapolis	9	5
Kansas City	6	8
Louisville	2	5
Milwaukee	9	6
Toledo	6	
Minneapolis	18	

LIGA INTERNACIONAL

	Prim. Jueg.	Seg. Jueg.
Newark	6	6
Montreal	1	3
Albany	8	3
Buffalo	10	4
Jersey City	0	4
Rochester	6	3

TAMBIEN JUGO EL TELEFONOS POR LA MAÑANA Y PERDIO

Aun cuanto tenían anunciado un desafío para por la tarde, en opcion al campeonato de la Liga Nacional de Amateurs, los azules del Teléfonos celebraron ayer por la mañana un juego de exhibición con el team de la Asociación Cubana de Beneficencia y no sólo se cansaron para por la tarde, sino que perdieron el game con score de tres por dos, después de salvarse milagrosamente de la lechada en el noveno inning.

Rodil, el orgullo de Santiago de Cuba, pitcheó los primeros innings, por el Teléfonos y dejó el box con el score a dos iguales, después de ponchar a nueve hombres. Hermida lo sustituyó en el último acto y cargó con la derrota del game.

M. Lairona, pitcheó por la Beneficencia, y dejó a los campeones amateurs en dos hits. Rodil y Hermida permitieron cinco.

El game se efectuó en Almendares.

TELEFONOS

	V.	C.	H.	O.	A.	E.
A. González, rf. x	3	0	0	0	0	0
F. Alonso, cf.	4	1	0	2	0	0
S. Cervantes, lf x	2	0	0	0	0	0
G. Delgado, 3b	4	0	0	0	0	2
J. Colineau, ss	3	0	1	0	2	1
F Romero, 1b, xxx	1	0	0	4	0	0
O. Fernández, 2b	3	0	0	4	5	0
A. Dovalganes, c	3	0	0	10	1	0
G. Rodil, p	3	0	0	0	1	0
S. Hermidas, lf p x	2	0	1	0	0	0
J. González, rf. xx	1	1	0	0	0	0
X. Rodrez. 1b xxx	1	0	0	5	0	0
TOTALES	32	2	2	25	9	3

ASOCIACION CUBANA DE BENEFICENCIA

	V.	C.	H.	O.	A.	E.
X. Regino, 1b	3	0	0	8	0	0
J. Ferna, 3b	3	0	0	2	1	0
M. Suárez, ss	4	1	2	3	4	2
G. López, c	4	0	0	9	0	0
G. Bergnes, lf	4	0	0	2	0	0
I. Canales, 2b	4	1	2	2	7	0
S. Davis, rf	4	0	0	1	0	0
A. Morín, cf x	3	0	1	0	0	0
N. Lairona, p	4	0	0	0	2	0
R. Reyes, x	0	1	0	0	0	0
TOTALES	33	3	5	27	14	2

Anotación por entradas:

Teléfono	000 000 002—2
Asoc. Cubana	000 110 001—3

Sumario

Empujadores: Hermidas 2, Morín, Genaro, Regino. Three bases hit: Hermidas. Bases robadas: F. Alonso, G. López, N. Lairona, R. Reyes. Struck out: por Lairona 5, por Rodil 9. Bases por bola: por Lairona 1, por Rodil 3, por Hermidas 1. Doble Faly: de M. Suárez a I. Canales a Regino. Pitcher ganador: Lairona; perdedor: Hermidas. Tiempo: 1 hora, 45 minutos. Anotador: A. Cartaya.

Basket Ball femenino esta noche

Nuevamente se suspendieron por lluvia los juegos anunciados para anoche en el floor del Deportivo Asturias. El gran cartel de ayer ha sido pospuesto. Hoy se ha de continuar el orden del schedule oficial que señala el siguiente:

Fortuna vs. Atlético de Guanabacoa.

Colegio Inglés vs. Luyano S. C.

Las fortunistas reaparecen hoy. Su team senior ofrecerá la primera presentación formal con todas sus players en acción: Las hermanas Salomon, Carlotica Valea, Adolfina Souvalle, Concha Méndez, Juana León, Zenaida Castro, Chachá Pérez, Lucila Lugiollo, todo un formidable conjunto. El Atlético de Guanabacoa está mejorando. Venció fácilmente al Luyanó en su primer game de la serie y al Fortuna, en otra ocasión, la obligó a agotar todos sus recursos.

El Colegio Inglés se presentará reforzado con su nueva player Teresa Fernández de gran estatura. También el Luyanó ha logrado adquirir más punch con el concurso que le prestan las hermanas Figarola.

Precios para hoy: diez y cinco centavos. Hora: 9 p. m. Floor: Estrella y Subirana. Referee: Raúl Argüelles.

ALLEN SUPERO A BLAEHOLDER EN UN GRAN DUELO

Y los Yankees vencieron a los Browns del San Luis con la anotación de tres por una

NEW YORK, agosto 21.—US.—Johnny Allen superó a George Blaeholder en un duelo de pitchers del tiempo viejo, dando a los Yankees su segunda victoria consecutiva sobre los Browns con score de 3 por 1. Los Yankees aumentaron su ventaja a 10 y medio juegos y Allen se apuntó su 12a. victoria en 14 salidas.

Los dos pitchers sólo permitieron tres hits a cada contrario. Pero los Yankees ligaron los suyos para obtener mejor resultado. Haciendo que dos de sus tres hits sirvieran para anotar dos carreras en el tercer inning, al dar Gehrig un single con las bases llenas, que empujó a Combs y Sewell, los Yankees ganaron. Un fly de Babe Ruth empujó otra carrera en el octavo.

La única carrera de los Browns fué anotada en el octavo por pase a Ferrell y doble de Scharein.

Tres double plays y el fielding de Sewell y Lazzeri sacaron del hoyo a Allen en varias ocasiones.

ST. LOUIS

	V.	C.	H.	O.	A.	E
Garms cf.	3	0	1	2	0	0
Burns 1b.	4	0	0	12	1	0
Campbell rf.	3	0	0	1	0	0
Goslin lf.	4	0	0	3	0	0
Ferrell c.	2	1	0	1	1	0
Melillo 2b.	3	0	0	3	6	0
Scharein 3b.	3	0	1	0	4	0
Levey ss.	2	0	0	1	2	0
Blaeholder p.	2	0	0	1	0	0
Kimsey p.	0	0	0	0	0	0
Hebert p.	0	0	0	0	1	0
A. F. Schulte.	1	0	1	0	0	0
Totales.	27	1	3	24	15	0

NEW YORK

	V.	C.	H.	O.	A.	E.
Combs, c.	3	1	1	1	0	0
Sewell, 3a.	2	1	0	2	1	0
Ruth, rf.	2	0	0	2	0	0
Gehrig, 1b.	4	0	2	6	0	0
Lazzeri, 2b.	3	0	0	3	2	0
Dickey, c.	2	0	0	7	2	0
Chapman, lf.	3	0	0	3	0	0
Crosetti, ss.	3	0	0	3	4	1
Allen, p.	2	1	0	0	2	0
Totales	24	3	3	27	11	1

ANOTACION POR ENTRADAS

San Luis	000 000 010—1
New York	002 000 01x—3

SUMARIO

Carreras empujadas Gehrig 2, Ruth Scharein.

Two base hits: Gehrig, Scharein. Sacrifice: Sewell : Double Plays Scharein a Melillo a Burns 2; Dikey a Sewell; Allen a Crosetti a Gehrig, Lazzeri a Crosetti a Gerig. Hits a Blaeholder 3 en 7; a Kimsey, 0 en 0 en 0 inning; a Herbert, 0 en 1, Bases por bolas; Blaeholder 4, Kimsey 2, Allen 4, Struck outs: Allen 5 Blaeholder. Umpires: Owens, Ormsby y Moriarty. Tiempo 1:47. Concurrencia 25 mil fanáticos.

RESULTADO DE LAS CARRERAS DE AYER

Dia 42 AGOSTO 21 1932 Tiempo LLUVIOSO Pista HEAVY

393 CLUB HIPICO de CUBA, Oriental Park — PRIMERA CARRERA 5 & 1-2 Furlongs 3YO&Up — Premio $165 Reclamable

Ind	Horses	W	PP	St	¼	½	¾	Str	Fin	Jockey	$1 mut. paid
387³	Pernoel	*102	5	1		$2^{1½}$	$2^{1½}$	2^{1}	1no	E Rodriguez	3 60
(372)	Farquirs Pride	*104	6	2		$3^{½}$	3^{2}	3^{3}	$2^{1½}$	S Beecroft	3 00
373³	Bunama	*111b	3	3		$1^{½}$	$1^{1½}$	$1^{½}$	3^{3}	J Cassard	6 20
384	My Madam	109	1	6		5^{2}	$4^{1½}$	4^{2}	4^{2}	A Perdomo	6 00
381²	Hamhocks	114b	7	7		7	6^{3}	5^{3}	5^{5}	J J Ford	1 60
386‡	Flying Plum	108b	2	5		$4^{½}$	5^{hd}	6^{4}	6^{3}	W Fisher	19 60
366	Carmelina	*94½b	4	4		6^{nk}	7	7	7	F Fernandez	22 40

P 2:49 Off 2:49 Tiempo 24 3-5 51 1-5 1:11 4-5
Valor $115 Dueno—Estate of Doyle b f 4 Noel—Permarco Arrancada BUENA y Rapida Gano BAJO LATIGO Segundo IGUAL Pernoel sometio a Bunama y bajo presion, duro lo preciso para ganar Fauquier's Pride vino por fuera de los leaders al entrar en la recta, finalizo con velocidad y hubiera ganado en un salto mas Bunama ahorro terreno y no tiene excusas Hamhocks fue sorprendido por la arrancada y cerro una buena brecha
Pernoel 9 60 4 40 2 80 Fauquier's Pride 4 00 2 40 Bunama 3 60
Precio de reclamo. Ganador $200

394 CLUB HIPICO de CUBA, Oriental Park — SEGUNDA CARRERA 6 Furlongs 3YO&Up — Premio $165 Reclamable

Ind	Horses	W	PP	St	¼	½	¾	Str	Fin	Jockey	$1 mut. paid
389	Clemmie	111	6	2		5^{3}	3^{hd}	3^{2}	$1^{½}$	A Perdomo	3 00
(390)	Damocles	*115	2	6		2^{1}	2^{1}	1^{hd}	2^{2}	C Martinez	2 00
371	Honest John	118	7	8		7^{2}	6^{2}	5^{2}	3^{2}	T Sanchez	30 60
360	Arrogant	*113b	4	1		1^{2}	$1^{½}$	$2^{½}$	4^{3}	J Cassard	4 80
391	Fair Glow	118b	3	7		6^{1}	7^{2}	7^{2}	$5^{1½}$	W Fisher	18 80
360²	Regina H	113b	5	3		4^{nk}	$4^{½}$	4^{1}	6^{2}	J J Ford	11 40
(382)	Oregon Citizen	114	8	4		8	8	8	7^{1}	H Little	15 80
(320)	RseTurnam'nt	*104	1	5		3^{hd}	5^{3}	$6^{½}$	8	S Beecroft	3 40

P 3:16 Off 3:22 Tiempo 24 3-5 51 2-5 1:20
Valor $115 Dueno—Fordham Stable b m 6 Omond—Beryl Arrancada BUENA Gano BAJO LATIGO Segundo FACIL Clemmie rodeo a los leaders en la ultima curva, tomo el centro del track al entrar en la recta y supero a Damocles en los ultimos momentos Damocles se inclino hacia dentro y desmayo en el ultimo dieciseis Arrogant marco buen paso, se fue hacia fuera en la ultima curva y se canso mucho Honest John finalizo con vigor por la parte exterior Rose Tournament fue bloqueada y arrendada en la ultima curva
Clemmie 8 00 4 00 4 00 Damocles 3 20 3 20 Honest John 6 00
Precio de reclamo. Ganador $500

Tiempo NUBLADO

395 CLUB HIPICO de CUBA, Oriental Park — TERCERA CARRERA 1 and 1-16 Miles 3YO&Up — Premio $165 Reclamable

Ind	Horses	W	PP	St	¼	½	¾	Str	Fin	Jockey	$1 mut. paid
388²	Elmer H	112	5	5	7^{1}	$6^{½}$	4^{1}	1^{hd}	1^{nk}	J J Ford	9 60
(378)	Doc	*110b	6	7	8^{1}	8^{2}	7^{2}	3^{nk}	$2^{1½}$	J Cassard	3 20
385⁴	Real Silk	108	4	4	4^{hd}	1^{hd}	1^{1}	2^{hd}	3^{2}	A Perdomo	5 20
† 388³	Sam Slick	*107b	3	1	6^{1}	7^{2}	6^{1}	6^{2}	4^{nk}	J Palumbo	†6 00
† 381⁴	Jaz King	*100b	11	11	9^{3}	9^{1}	9^{1}	8^{1}	5^{1}	C Martinez	†6 00
384²	Infi-Shot	108b	10	9	3^{hd}	3^{1}	$2^{½}$	$4^{½}$	$6^{½}$	T Sanchez	1 80
(388)	Bee Jay	115b	1	3	10^{3}	10^{4}	10^{3}	9^{2}	7^{2}	J Paz	20 20
384	Teedup	*98	2	2	$1^{½}$	$2^{½}$	3^{hd}	7^{1}	$8^{1½}$	E Rodriguez	19 60
† 388⁴	Prince Cloi	*107	9	8	5^{2}	4^{1}	5^{2}	$5^{½}$	9^{2}	S Beecroft	†6 00
367³	Fair Cite	*102b	7	6	2^{1}	5^{1}	8^{2}	10^{3}	10^{3}	F Fernandez	8 00
† 388	Ray Ruddy	110b	8	10	11	11	11	11	11	W Fisher	†6 00

P 3:50 Off 3:54 Tiempo 26 1-5 51 3 5 1:21 3-5 1:49 1-5 1:57 1-5
Valor $115 Dueno- Sra A Roque b g 8 Gunrock—Doublet II Arrancada BUENA Gano BAJO LATIGO Segundo FACIL Elmer H mejoro gradualmente por fuera, dispuso de Real Silk y supero a Doc en la lucha final Doc finalizo con un rush Real Silk se fue por fuera al entrar en la recta y se canso mucho en el ultimo dieciseis Jaz King termino con velocidad Prince Cloi tuvo una carrera accidentada
Elmer H 21 20 13 20 5 60 Doc 4 40 3 60 Real Silk 4 40
Precio de reclamo. Ganador $300

396 CLUB HIPICO de CUBA, Oriental Park — CUARTA CARRERA 5 & 1-2 Furlongs James F Milton Handicap — Premio $175

Ind	Horses	W	PP	St	¼	½	¾	Str	Fin	Jockey	$1 mut. paid
$ 365³	Espoir	121b	1	1		2^{hd}	$3^{1½}$	3^{2}	1^{hd}	A Perdomo	$1 60
365²	Exception	116b	3	5		3^{1}	$2^{½}$	2^{nk}	2^{3}	J J Ford	9 20
$(379)	Camaguey	111b	5	4		$1^{1½}$	1^{2}	$1^{½}$	3^{2}	F Fernandez	$1 60
365	Wheel Spinner	110	6	3		4^{hd}	$4^{½}$	$4^{½}$	$4^{1½}$	T Sanchez	2 40
(365)	Sansixty	112b	4	6		5^{2}	5^{1}	5^{3}	5^{4}	W Fisher	2 60
379²	Billy McIntyre	107b	7	2		$6^{1½}$	$6^{1½}$	6^{2}	6^{4}	J Paz	8 60
379	Check Out	101b	2	7		7	7	7	7	C Martinez	17 40

P 4:21 Off 4:22 Tiempo 25 51 2-5 1:13 1-5
Valor $125 Dueno- Caimito Stable ch f 2 Espino—Juniper Arrancada BUENA Gano BAJO LATIGO Segundo FACIL Espoir venia torciendose hacia dentro y finalizo con vigor para vencer en los ultimos saltos Exception perdio terreno al entrar en la recta y desmayo despues de disponer de Camaguey Este se detuvo en el ultimo octavo Wheel Spinner y Sansixty no pudieron adelantar en la recta
Espoir 5 20 4 40 3 60 Exception 12 00 6 00 Camaguey 3 60

397 CLUB HIPICO de CUBA, Oriental Park — QUINTA CARRERA 6 Furlongs 4YO&Up — Premio $165 Reclamable

Ind	Horses	W	PP	St	¼	½	¾	Str	Fin	Jockey	$1 mut. paid
376	Mexican D.	113	2	5		$2^{½}$	2^{nk}	2^{hd}	1^{nk}	J J Ford	17 00
363	Fair Vagary	113	3	4		$1^{½}$	$1^{½}$	1^{hd}	$2^{½}$	A Perdomo	10 20
352‡	Belgium	119b	9	1		6^{2}	6^{1}	5^{2}	3^{2}	J L Clark	8 40
† 386³	Pal's Meadows	*106b	1	3		3^{hd}	$3^{½}$	$3^{½}$	4^{nk}	J Cassard	†19 60
390⁴‡	Fair Jean	113b	8	2		$8^{½}$	$5^{½}$	$4^{½}$	5^{1}	T Sanchez	8 60
384³	Prince Mexican	118b	6	6		5^{1}	$7^{½}$	6^{hd}	6^{3}	W Fisher	3 00
378	Croïssantanis	*106b	5	7		$4^{½}$	4^{1}	$7^{½}$	$7^{½}$	C Martinez	8 40
376³	Xylophone	*113b	4	9		9	8^{2}	8^{2}	8^{4}	F Fernandez	1 20
† 376	Paddy Flaherty	118b	7	8		$7^{½}$	9	9	9	J Paz	†19 60

P 4:59 Off 5:00 Tiempo 25 51 2-5 1:20 3-5
Valor $115 Dueno—A Lamoureux b f 4 Tracer—Dea D Arrancada BUENA Gano BAJO LATIGO Segundo IGUAL Mexican D rodeo al leader al entrar en la recta y lo vencio en los ultimos saltos Fair Vagary lucho bravamente hasta el fin Belgium finalizo lleno de velocidad y corria mas que todos Fair Jean, por dentro, desmayo tras de ponerse a igual altura que los leaders (Precio de reclamo. Ganador $300)
Mexican D 36 00 25 20 10 00 Fair Vagary 14 40 8 00 Belgium 7 20

398 CLUB HIPICO de CUBA, Oriental Park — SEXTA CARRERA 1 and 1-16 Miles 3YO&Up — Premio $165 Reclamable

Ind	Horses	W	PP	St	¼	½	¾	Str	Fin	Jockey	$1 mut. paid
389²	Ugly Mug	*102b	5	3	2^{hd}	$1^{½}$	1^{3}	1^{4}	1^{2}	F Fernandez	1 00
382⁴	Lady Hay	106	2	1	4^{2}	4^{hd}	$3^{½}$	3^{3}	2^{nk}	J Cassard	14 00
382²	Dark Dawn	112b	4	4	$3^{½}$	2^{2}	2^{3}	2^{3}	3^{5}	W Fisher	1 80
367	Ulverston	114	7	6	6^{2}	6^{5}	5^{6}	4^{2}	4^{2}	J J Ford	6 40
387	J. J. Bambrick	*107b	1	5	$5^{1½}$	5^{1}	4^{1}	5^{8}	5^{10}	C Martinez	13 40
375	For Play	106	6	7	7	7	$6^{½}$	6^{2}	6^{4}	T Sanchez	49 40
(380)	Billycoo	114b	3	2	$1^{1½}$	3^{hd}	7	7	7	A Perdomo	24 80

P 5:29 Off 5:30 Tiempo 25 3-5 51 3-5 1:19 1-5 1:49 3-5 1:57 4-5
Valor $115 Dueno—Mrs E C Argott ch f 3 Chatterton—Cherry Arrancada BUENA Gano FACIL Segundo BAJO LATIGO Ugly Mug llego a la meta contenido Lady Hay termino con velocidad para quitar el place a Dark Dawn en los ultimos saltos Dark Dawn se canso mucho en el ultimo dieciseis Ulverston acabo fuerte y cobro mucho terreno en la recta, pero sin chance de acercarse a los leaders (P R $500)
Ugly Mug 4 00 3 20 2 40 Lady Hay 9 20 3 20 Dark Dawn 2 40

399 CLUB HIPICO de CUBA, Oriental Park — SEPTIMA CARRERA 1 & 1-16 Miles Dr J de Alvare Jr Handicap — Premio $200

Ind	Horses	W	PP	St	¼	½	¾	Str	Fin	Jockey	$1 mut. paid
390³	Czarist	115	1	1	$1^{½}$	$1^{1½}$	$1^{½}$	1^{3}	1^{3}	S Beecroft	1 20
(392)	Cherry May	115	4	2	2^{3}	2^{4}	2^{3}	2^{5}	2^{hd}	J J Ford	3 80
392³	Al Livingston	113	5	4	3^{2}	3^{3}	3^{hd}	3^{2}	$3^{½}$	E Rodriguez	14 60
392²	Leah Jane	116	3	5	4^{nk}	4^{4}	4^{8}	4^{10}	4^{15}	T Sanchez	1 60
392⁴	Staracene	114b	2	3	5	5	5	5	5	A Perdomo	7 60

P 6:00 Off 6:01 Tiempo 26 50 3-5 1:19 4-5 1:49 3-5 1:57 4-5
Valor $145 Dueno—M J Daly b g 9 Sand Mole—Odessa Arrancada BUENA Gano FACIL Segundo BAJO LATIGO Czarist contenido en la primera mitad del recorrido, se alejo al entrar en la recta y gano como quiso su jinete Cherry May realizo buen esfuerzo en la ultima curva pero no pudo con el ganador y se canso al final Al Livingston acabo fuerte Leah Jane desistio
Czarist 4 40 2 40 Cherry May 2 80

Resultado de los juegos de ayer

LIGA NACIONAL

New York, 9; Brooklyn, 3.
Chicago, 2; Filadelfia, 0.
Cincinnati, 2; Pittsburg, 0.
Boston, 7; San Luis, 5.
Boston, 2; San Luis, 2.

LIGA AMERICANA

New York, 3; San Luis, 1.
Boston, 3; Detroit, 1.
Detroit, 4; Boston, 2.
Cleveland, 11; Washington, 4.

ESTADO DE LOS CLUBS

LIGA NACIONAL

	J.	P.	Ave.
Chicago	65	51	.560
Brooklyn	66	57	.537
Pittsburgh	62	56	.525
Filadelfia	61	61	.500
Boston	60	62	.491
St. Louis	58	60	.491
New York	57	61	.483
Cincinnati	52	73	.416

LIGA AMERICANA

	J.	P.	Ave.
New York	82	36	.695
Filadelfia	73	48	.603
Cleveland	70	50	.583
Washington	66	53	.555
Detroit	61	56	.521
St. Louis	53	64	.453
Chicago	37	78	.322
Boston	31	85	.267

JUEGOS SEÑALADOS PARA HOY

LIGA NACIONAL

Boston en San Luis.
Filadelfia en Chicago.
New York en Pittsburgh.

LIGA AMERICANA

San Luis en New York.
Detroit en Boston.
Cleveland en Washington.
Chicago en Filadelfia.

M.E.C.D. 2016

WARNEKE OBTUVO SU 18º TRIUNFO BLANQUEANDO A LOS PHILLIES

HELEN JACONBS GANO EL CAMPEONATO NACIONAL DE SINGLES Y DOUBLES EN TENNIS

DESDE EL BULL PEN

McCarthy es optimista.
Todavía ve escollos.
Pero, debe estar tranquilo

Por GALI

¿Desean conocer ustedes al rey de los optimistas? Bien, conózcanle en persona de «Marse Joe» McCarthy, manager de los «Rifleros de Ruppert». ¿No lo creen, eh? Fíjense entonces en las declaraciones que acaba de hacer Marse Joey y digan después si no merece el título de rey de los optimistas.

Joe cree que «todavía puede haber lucha en la Liga Americana» y no se atreve a dar el pennant por ganado. ¿Qué les parece? Un hombre que tiene once juegos completos de ventaja sobre su rival más cercano, faltando tan solo un mes para terminarse la campaña, que no quiere darse por seguro triunfador a pesar de que su equipo está jugando consistentemente, en tanto que sus rivales no sostienen un paso firme en sus salidas al field. ¿Lo quieren optimista mayor?

«No crean que les miento Fíjense en las declaraciones que acaba de hacer Marse Joe a Daniels, Gallico, Henningham, Wedge, Joe Vila y otros comentaristas de New York.

«Hace tres años (se refiere aquel juego de la serie mundial de 1929 cuando los Atléticos lo derrotaron con un rally de 10 carreras en un inning) aprendí a no dar nada por seguro en el baseball, y no puedo decir que estoy asegurado con la ventaja que poseo.

«Nadie puede decir nada de lo que ha de pasar en el baseball. Prueba de esto se acaba de dar con los Piratas. Hace un mes lucían potentes ganadores y marcaban el paso de la Liga Nacional con una ventaja de seis juegos completos sobre sus rivales más cercanos Donde están ahora? En tercer lugar y puede que de seguir perdiendo vayan a la segunda división. Diez derrotas consecutivas les han puesto en este estado».

«Lo mismo puede ocurrirles a los Yankees. El team ha venido jugando consistentemente durante todo el año, y no hay motivo para pensar en una caida, pero, prefiero esperar el Labor Day antes de lanzarme en pronósticos más o menos aventurados. Desde luego, teniendo en cuenta la ventaja que poseemos, parecen un «cinch». Pero, ni podemos, ni debemos darnos por asegurados. El mejor team del mundo sería capaz de sufrir un inesperado slump que le alejase de la serie mundial».

«Hasta ahora hemos liquidado a los Tigres, y estamos celebrando una importante serie con los Browns. Si nuestro team sale bien en esta última serie y gana tres juegos de cuatro al Cleveland, puede que aseguremos el gallardete para el final de esos games. Tres derrotas eliminarían a los Indios, y en el interin, los A.s podrían pasar algún apuro con Chicago y San Luis».

«Estoy haciendo lo posible para asegurar el campeonato para el Labor Day, por que los Yankees no pueden ser muy buenos «caminadores» y temo que en esta última incursión que vamos hacer por los terrenos del Oeste suframos algunos contratiempos pesados. No debe olvidarse que tendremos que jugar cuatro juegos muy importantes en los terrenos del Cleveland y algunos en Shibe Park, donde los A.s lucen casi siempre invencibles. Esas series pueden eliminar totalmente la ventaja que poseemos hoy, y esto haría de la lucha de la Liga Americana una carrera abierta para los dos teams».

«Hasta ahora estoy satisfecho con el line up de los Yankees y ni pienso hacer cambios, a menos que alguien se lesione. Entiendo que Lazzeri es mejor short stop que Crosetti, pero Frankie me está jugando admirablemente y no puedo sacarlo del line up. Nuestro pitching staff sigue trabajando en condiciones, a pesar de que George Pipgras sufre todavía dolores en el brazo derecho como resultado a una lesión que padeció en Chicago. La vuelta de Dickey nos ha salvado. Los pitchers le estaban extrañando mucho, aun cuando Jorgens les trabajaba bien. Billy es hoy día el mejor catcher del mundo, y creo que gran parte de nuestro éxito se debe a su maravillosa labor».

Como se vé, el querido Marse Joey cree todavía que algún fantasma pueda alzarse entre su team y el pennant para estropearle la posibilidad de participar en la serie mundial. Pero, este temor no tiene fundamento alguno, por que los «Rifleros de Ruppert» están jugando admirablemente, sosteniendo ese paso de .800 puntos de que hablamos el otro día y en esa forma deben izar el estandarte de la Liga antes del Labor Day.

McCarthy, incidentalmente, se ha convertido en una figura popular en el Big Show, y tiene simpatizadores por todas partes. La goleta que le echó Hornsby en 1929 le creó infinidad de admiradores y su notable trabajo constructivo con los Yankees ha convencido a muchos de que, Connie Mack aparte, no hay en las Grandes Ligas un manager que pueda compararsele.

Personalmente admiro a McCarthy y veo con gusto su triunfo al frente de los «Rifleros de Ruppert». El éxito se me antoja el premio de Dios a sus sinceros esfuerzos y una verdadera reparación a la injusticia de que fué víctima en 1930, cuando fué despedido del Chicago por William Wrighley, a instancia del Rajá. McCarthy ha sido un gran constructor de teams y su record dentro y fuera de las Mayores se parece mucho al de ese hombrecito que asombró al mundo ganando seis campeonatos en ocho años al frente de los Yankees y que se llamó en vida Miller Huggins.

Con los Coroneles de Louisville, Marse Joe ganó tres pennants, más tarde pasó al Chicago y en dos años sacó al team de la segunda división para colocarlo en una serie mundial, y este año marcha camino a otro pennant, a pesar de haberse hecho cargo de un team desconocido, en una liga extraña, donde trabajaban los A.s de Connie Mack, que se consideraban los mejores ball players del mundo.

Si McCarthy gana este año, y todo parece indicar que así será, establecerá un record mundial siendo el primer manager del baseball que gana dos campeonatos en ligas distintas.

LON WARNEKE SE APUNTO UNA GRAN VICTORIA: 2 POR 0

Se apuntó su décimoctavo triunfo de la temporada y sólo le dieron cuatro hits

CHICAGO, agosto 21 US. —Los Cubs se apuntaron su segunda victoria consecutiva sobre los Phillies, esta tarde, al ganar con score de 2 por 0. Lon Warneke permitió solamente cuatro singlers, ninguno del tercero hasta el nóveno, y se apuntó su decimoctavo triunfo del año.

Los Cubs le batearon a Snipe Hansen con efectividad solamente en el quinto. Warneke se apuntó un hit de piernas hacia el short y pasó a tercera por doble de Herman. Jurges dió fly a Klein, anotando Warneke y Herman pasó a tercera. Anotó cuando Cuyler dió un fly que cayó entre dos fielders para apuntarseKiki un doble.

El game se jugó brillantemente. Grimm cogió un foul con una mano mientras chocaba con los palcos y más tarde Klein hizo lo mismo. Los Cubs han ganado 11 de sus últimos 17 juegos, desde que Grimm fué nombrado manager.

PHILADELPHIA

	V.	C.	H.	O.	A.	E.
G. Davis cf	4	0	0	6	0	0
Bartell ss,	3	0	1	3	1	0
Klein rf,	4	0	1	3	0	0
Hurst 1b	3	0	1	6	1	0
Whitney 3b	4	0	0	0	4	0
Lee lf,	3	0	0	3	0	0
Todd c,	3	0	0	0	0	0
Friberg 2b,	3	0	1	2	0	0
Hansen p.	2	0	0	1	0	0
Dudley (1)	1	0	0	0	0	0
Berly p.	0	0	0	0	1	0
Totales	30	0	4	24	7	0

(1) bateó por Hansen en el 8.

CHICAGO

	V.	C.	H.	O.	A.	E.
Herman 2b,	3	1	1	1	3	0
Jurges 3b	4	0	0	1	2	0
Cuyler rf,	4	0	1	0	0	0
Stephenson lf,	4	0	3	3	0	0
Demaree cf,	3	0	0	2	0	0
Grimm 1b,	3	0	0	12	0	0
Hartnett c,	4	0	2	6	0	1
Koening ss	4	0	0	2	6	0
Warneke p,	3	1	2	0	2	0
Totales	32	2	9	27	13	1

ANOTACION POR ENTRADAS

Philadelphia	000	000	000	0
Chicago	000	020	00x	2

SUMARIO

Empujadores: Jurges, Cuyler. Two base hits: Herman, Cuyler. Sacrifices Hermann, Demaree. Double play: Koenig, a Herman a Grimm. Quedados en bases: Philadelphia 5, Chicago 9. Bases por bolas. Warneke 2. Berly 1. Struck out: Warneke 6. Hits: Hansen 8 en 7. Berly 1 en 1. Pitcher perdedor: Hansen. Umpires: Donnelly, Moran y Barr. Tiempo 1.43.

FRANKIE GENARO PIDE PELEAR POR MUY POCO DINERO A UN AMIGO

LONDRES, agosto 21.—US.—Hace pocos años, campeón mundial de boxeo, ganando 16.000 libras anuales y ahora casi sin un centavo.

Esta es la suerte de Frankie Genaro, que fuera campeón mundial de peso fly.

El italo-americano ingresó en las filas profesionales después de ganar el campeonato olímpico de 1920.

Ganó buenas sumas en sus años de gran éxito. Ahora acaba de enviar un mensaje a un amigo inglés, pidiéndole que le busque una pelea por unas cuantas libras.

Los días de entradas de millones han pasado y Genaro, aruinado hasta su último peso, ha pensado que los chances de pelear en Londres tal vez le vuelvan a ver en el camino fácil de campeón.

LIGA DEL SUR

	Prim. Jueg.	Seg. Jueg.
Atlanta	4	2
New Orleans	12	1
Knoxville	0	7
Birmingham	4	4
Nashville	3	3
Little Rock	7	0
Chattanooga	3	6
Memphis	7	3

Vic Sorrell dejó a los Red Sox en siete hits aislados y pudo así lograr dividir los honores

Los Tigres, después de perder el primero, cayeron sobre Durham en el segundo juego y vencieron 4 por 2.—El Boston se puso en el noveno inning majadero, pero Sorrell apretó el brazo

FENWAY PARK, Boston, agosto 21. (US).—Vic Sorrell dió a los Tigres un empate en el double header con los Red Sox, esta tarde, dejando a los Sox en siete hits aislados, para proporcionar al Detroit una victoria de 4 por 2 en el segundo encuentro. Los Red Sox ganaron el primero, 3 por 1.

Los Tigres cayeron sobre Ed Durham en el inning de apertura. Gehringer dió un triple con un out y anotó por single de Webb. Un doble de Rogell y un error de McManus en el segundo acto, proporcionó a los Tigres su segunda carrera. En el cuarto, los Tigres volvieron a pisar la goma por single de Richardson, otro error de McManus y sencillo de Gehringer. La última carrera la anotaron en el quinto inning por doble de Webb, sacrifice de Rhiel y single de Rogell.

Los Red Sox anotaron en el primer inning por doble de Olson y sencillo de McManus.

En el noveno los Sox amenazaron quando Jolley y Alexander pegaron singles para comenzar el inning. Sin embargo, Sorrell apretó y Oliver envió un fly corto al left, quedando los hombres en las bases. Watwood, bateando por Warstler, forzó a Alexander en segunda, anotando Jolley. Webb terminó el juego cuando hizo una cogida con una mano sobre el fly de Tate en lo profundo del right.

PRIMER JUEGO

DETROIT

	V.	C.	H.	O.	A.	E.
White, lf.	4	0	0	3	0	0
Gehringer, 2b.	4	0	1	0	3	0
Stone, cf.	4	0	0	2	0	0
Webb, rf.	4	0	1	3	0	0
Rhiel, 1b.	3	0	0	10	0	0
Rogell, ss.	1	0	0	1	6	0
Schuble, 3b.	4	0	0	4	0	0
Desautels, c.	2	0	1	1	0	0
Ruel, c.	1	0	0	0	0	0
Wyatt, p.	3	1	1	0	1	0
Walker (1)	1	0	0	0	0	0
Totales	31	1	4	24	10	0

(1) bateó por Desautels en el 8o.

BOSTON

	V.	C.	H.	O.	A.	E.
Olson, 2b.	4	0	0	3	5	0
McManus, 3b.	4	2	2	1	0	1
Johnson, rf.	3	1	1	3	0	0
Jolley, lf.	3	0	1	4	0	0
Alexander, 1b.	3	0	1	5	1	0
Oliver, cf.	2	0	1	2	0	0
Warstler, ss.	2	0	0	4	4	0
Tate, c.	3	0	0	4	0	1
Weiland, p.	3	0	0	1	2	0
Totales	27	3	6	27	12	2

Anotación por entradas

Detroit	000	000	010	1
Boston	200	001	00x	3

SUMARIO

Empujadores: Johnson; Jolley 2; Stone. Two base hits: Johnson, Webb, McManus; Wyatt. Three base hit: McManus. Sacrifice hit: Warstler. Base robada: Johnson. Double plays: Gehringer a Rogell a Phiel; Schuble (sin asistencia); Warstler a Olson y Alexander. Quedados en bases: Detroit 7; Boston 4. Bases por bolas: Wyatt 1; Weiland 4. Struck out: Wyatt 1; Weiland 3. Tiempo: 1:50. Umpires: Nallin y Geisel.

SEGUNDO JUEGO

DETROIT

	V.	C.	H.	O.	A.	E.
White lf,	4	0	1	5	0	0
Gehringer 2b,	5	1	3	1	2	0
Stone cf,	4	0	1	1	0	0
Webb rf,	4	1	2	3	0	0
Rhiel 1b	3	0	1	9	2	0
Rogell ss,	4	1	2	1	6	0
Richardson 3b	3	1	1	0	0	0
Hayworth c.	4	0	0	5	0	0
Sorrell p,	3	0	0	2	2	0
Totales	34	4	11	27	12	0

BOSTON

	V.	C.	H.	O.	A.	E.
Olson 2b	3	1	1	0	2	0
McManus 3b	3	0	2	3	2	2
Johnson rf	4	0	0	2	0	0
Jolley lf.	4	1	1	1	0	0
Alexander 1b.	4	0	2	9	1	0
Oliver cf,	4	0	1	4	1	0
Wastler ss,	3	0	0	5	2	0
Tate c,	4	0	0	3	2	0
Durham p,	2	0	0	0	3	0
Welch p,	0	0	0	0	0	0
Stumpf (1)	1	0	0	0	0	0
Watwood (2)	1	0	0	0	0	0
Totales	33	2	7	27	13	2

(1) bateó por Durham en el 8.
(2) bateó por Warstler en el 9.

ANOTACION POR ENTRADAS

Detroit	110	110	000	4
Boston	100	000	001	2

SUMARIO

Empujadores: Webb, Jolley, Gehringer, Rogell, Watwood, Two base hits Olson, Rogell, ebb, McManus, Gehringer, White. Three base hits. Geringer, Sacrifice hits: Richardson, Rhiel. Double plays. Durhan Warstler a Alexander; Durhan a McManus, a Tate, a McManus, a Warstrel; Gehringer Rogell y Rhiel; Alexander a Warstler; Oliver a Tate. Quedados en bases. Detroit, 7; Boston 6; Hits Durham, 10 en 8 innings; elch 1 en 1 innig. bases por bolas: Sorrell, 2; Durham, 1; Welch, 1. Struck Out. Sorrell, 3; Durham 2. Tiempo 1.50. Umpires Geisel y Nallin.

LOS CINCO PRIMEROS BATEADORES DE LAS DOS GRANDES LIGAS

LIGA NACIONAL

	J.	V.	C.	H.	Ave
O-Doul Brook.	117	476	100	176	370
Klein Phila	122	520	134	186	385
Hurst. Phila	118	453	93	160	353
P. Waner Pitt	118	488	79	167	342
Terry N. Y.	118	493	95	167	339
V. Davis Phila	97	313	38	106	339

LIGA AMERICANA

	J.	V.	C.	H.	Ave
Foxx, Phila	121	461	119	164	356
Manush, Wash	115	478	94	167	349
Gehrig. N. Y.	119	468	105	162	346
Ruth, N. Y	112	391	98	133	340
Jolley, Boston	116	461	50	155	336

Helen Jaconbs venció en straight sets a Carolin Babcock y vencio en la justa nacional de singles

Sólo treinta y tres minutos necesitó Helen para triunfar sobre la favorita de los fanáticos de Forest Hills.—Después de un descanso apareada con Sarah Palfrey ganó en los doubles

FOREST HILLS, N. Y., agosto 21 US.—Jugando tennis digno de sus recien ganados laureles, Helen Jaconbs, de Berkeley, California, simplemente «paseó» el match final del torneo de 1932 en el Weste Side Tennis Club, Forest Hills, para anexarse su primer campeonato Nacional de Singles de los Estados Unidos.

Oponiéndose a Carolin Babcock, de Los Angeles, la sensación del torneo y la favorita de los fanáticos de Forest Hills, Miss Jacobns venció a su rival en straight sets 6-2, 6-2.

Sólo 33 minutos necesitó Helen para triunfar. Su consistencia y la tendencia de Miss Babcock a errar, especialmente en el segundo set, dieron a la nueva campeona un fácil triunfo.

Miss Jacobs demostró espléndido control en todo el match y su «chop» causó no pequeños destrozos a su rival.

Después del match, Louis J. Carruthers, Presidente de la Asociación de Lawn Tennis de los Estados Unidos, ofreció a la nueva campeona la Copa, emblema de sus laureles acabados de ganar. Mrs. Helen Wills Moody, que ganó el título el año pasado, no lo defendió este año, prefiriendo permanecer en París.

Miss Jacobns superó lo que se esperaba de ella. Fué sembrada con el número 1 y cotizada favorita a menos de dinero parejo.

En su marcha hacia la corona, derrotó a Virginia Rice, Mrs. Penelope Anderson Mc Bride, Mrs. John Van Ryn, Mrs. Elsie Goldsack Pittman y Miss Babcock, perdiendo en todos esos matches un solo set contra Mrs. Van Ryn.

Este ha sido su quinto torneo Nacional. En 1928 llegó hasta los finales solo para encontrarse la derrota a manos de Helen Wills.

Después de los singles, Manuel Alonso y Berkeley Bell ofrecieron un match de exhibición para ofrecer un descanso a Miss Jacobs.

Apareada a Sarah Palfrey, de Boston, la californiana regresó a los courts y se anexó el campeonato de doubles. Miss Jacobs y Miss Palfrey derrotaron a Mrs. Marjorie Morrill Paiter, de Dedham, Mass., y Alice M. Arble, de San Grancisco 8-6, 6-1

Las perdedoras mostraron inesperada resistencia en el primer set, pero después de ir a un deuce no mantuvieron el paso y las ganadoras se apuntaron fácilmente el set y el siguiente para llevarse la corona.

FACIL VICTORIA DEL CLEVELAND VS. WASHINGTON

Porter, con tres hits, comenzó el ataque de la tribu. Score: 11 por 5

WASHINGTON, agosto 21 US.—Los Indios batearon detrás de Wesley Ferrell hoy y como resultado se apuntaron una fácil victoria de 11 por 5 sobre los Senadores, para tomar la delantera en su serie, dos juegos por uno.

El triunfo marca la vigésima victoria de Ferrell en la temporada, contra once derrotas. El gran pitcher solo tuvo dos innings malos, el primero y el noveno, pero no se vió en peligro al ganar su team fácilmente.

Lefty Lloyd Brown comenzó en el box de los Senadores y fué seguido por Edelin, un recluta y Dick Coffman. Seis carreras en dos innings marcaron la caida de Brown.

Porter, con tres hits, encabezó el ataque de la tribu. Pegaron 11 hits contra los tres pitchers del Washington.

CLEVELAND

	V.	C.	H.	O.	A.	E.
Porter rf,	6	0	3	2	0	0
Burnett ss	6	0	1	3	4	0
Averill cf,	5	0	0	2	0	0
Vosmick lf,	5	1	1	6	0	0
Morgan 1b	3	3	0	7	1	0
Cissell 2b	4	2	2	1	2	0
Kamm 3b	3	3	2	2	2	0
Sewell c.	3	1	2	3	0	0
Ferrell p.	3	1	0	1	1	0
Totales	38	11	11	27	10	0

WASHINGTON

	V.	C.	H.	O.	A.	E.
Kuhel 1b	5	1	3	14	1	0
Myer 2b	3	2	1	2	5	0
Manush lf,	5	1	1	2	0	0
Cronin ss.	4	1	2	2	4	0
Reynolds rf.	5	0	2	4	0	0
West cf,	2	0	1	1	0	0
Bluege 3b	5	0	0	0	1	1
Spencer c	2	0	1	1	1	0
Edelin p,	0	0	0	0	0	0
Coffman p.	0	0	0	0	0	0
Brown p,	3	0	0	1	4	0
Maple c,	2	0	0	0	0	0
Rice (1)	1	0	0	0	0	0
Harris (2)	1	0	0	0	0	0
Totales	38	5	11	27	16	1

(1) bateó por Spencer en el 8.
(2) bateó por Coffman en el 9.

ANOTACION POR ENTRADAS

Cleveland	033	001	103	11
Washington	200	000	003	5

SUMARIO

Empujadores: Manush, Reynolds 2, Kamm, Sewell 5; Porter 2. Burnett, Ferrell, Cronin, Harris. Two base hits Kamm. Quedados en bases: Cleveland 9, Washington 13. Bases por bolas. Ferrell 6, Brown 4, Edelin 5. Struck out: Ferrell 1. Brown 1. Hits: Brown 11 en 8, Edelin cero en 1-3. Coffman cero en 2-3 Umpires: Guthrie, Van Graflan y Hildebrand. Pitcher Perdedor Brown. Tiempo 1.58.

El DIARIO Hablado

Se trasmite todos los días

CON 17 HITS LOS GIGANTES GANAN A LOS "DODGERS"

De esos batazos cinco fueron de dos bases y Terry fué el que bateó dos de ellos

EBBETS FIELD, agosto 21.—US.—Bill Terry y sus Gigantes dieron un alto en la acometida del Brooklyn hacia el pennant esta tarde, al batearles a Fred Heimach, Joe Shaute y Jack Quinn 17 hits y anotarse una victoria de 9 por 3. Los Gigantes, jugando ahora su mejor pelota del año, pegaron cinco doubles al anotarse su séptima victoria en ocho salidas. Dieron 10 hits para anotar seis veces en los tres primeros actos. El Brooklyn anotó dos en el quinto cuando una base y hits de Wilson, Cuccinello y Slade hicieron tambalear a Fitzsimmons momentáneamente. La otra carrera la anotaron en el noveno por single de Taylor y doble de Stripp. Terry empujó cuatro carreras, pegando dos dobles.

BROOKLYN

	V.	C.	H.	O.	A.	E.
Taylor cf.	3	1	1	6	0	0
Stripp 3b.	5	0	2	1	5	1
O-Doul lf.	5	1	1	2	0	0
Wilson rf.	4	1	1	3	0	0
Cuccinello 2b.	4	0	1	0	3	0
Slade ss.	3	0	2	5	3	0
Clancy 1b.	4	0	0	9	2	0
López c.	4	0	2	1	0	0
Heimach p.	0	0	0	0	0	0
Shaute p.	1	0	0	0	0	0
Quinn p.	2	0	0	0	0	0
Frederick (1)	1	0	0	0	0	0
Totales.	36	3	10	27	13	1

(1) Bateó por Quinn en el noveno.

NEW YORK

	V.	C.	H.	O.	A.	E.
Fullis lf,	5	1	1	2	0	0
Critz 2b,	5	0	3	6	3	0
Terry 1b	5	0	2	7	1	0
Lindstrom cf,	5	0	0	6	0	0
Ott rf,	4	2	2	0	0	0
Hogan c,	5	2	3	0	0	0
English 3b,	5	1	2	0	2	1
Marshall ss	5	1	2	6	4	0
Fitzsmmons p	4	2	2	0	1	0
Total	43	9	17	27	11	1

Anotación por entradas:

New York.	123	0001	200—	9
Brooklyn.	000	020	001—	3

Empujadores: Terry 4; Cuccinello, Slade, Marshall 2, O-Doul Two base hits: Fullis, Terry 2, Hogan, English, Stripp. Sacrifices: Fitzsimmons. Stolen bases: O-Doul. Double plays: Clancy a Slade a Clancy, Marshall a Critz a Terry; Critz a Marshall a Terry. Hits a Heimach; 5 en 1; a Shaute, 4 en 1; a Quinn, 8 en 7. Bases por bolas: Fitzsimmons 4, Shaute 1. Perdió Heimach.

"Czarist", bien montado por el diminuto Beecroft, venció en el "José Alvaré Jr. Handicap"

Tomó la punta al darse la salida y se mantuvo al frente de la procesión hasta el fin.—Espoir ganó el semiestelar, que produjo una serie de protestas de los que jugaron Excepción

Por Jerry CORRALES

Czarist la muy consistente jaca de nueve años hija de Sand Mole-Odessa por ancho margen triunfó como favorito en el José de Alvaré Jr. handicap a milla y un dieciseisavo que adornó como estelar el clásico programa de siete eventos ayer tarde de discutidos en Oriental Park ante nutrida concurrencia dominical.

Al Livingston tercero no cotizado en la interesante justa por el corto grupo que fué al post sucumbió también tras hacer de líder en los primeros tramos ante el avance finalista de la favorita Cherry May que fué distanciada por el ganador con las sedas de M. J. Daly. Czarista mereció los honores de semifavorito en la clásica justa abonándose sus boletos de $2 a razón de $4.40. El diminuto S. Beecroft guió con muy buen tacto a Czarist para anotarse con el éxito de este una fácil victoria.

Fuertes lluvias se dejaron sentir en el feudo de Oriental Park antes de dar comienzo la fiesta hípica para ocasionar frecuentes derrumbes de cálculos e inesperados éxitos de cinco ganadores. Sólo dos favoritos, el entry del Caimito Stable en el semiestelar y Ugly Mug en la sexta correspondieron a los cálculos previos.

ALMUERZO EN HONOR DE PEPITO ALVARE

Numerosos componentes del Club Hípico de Cuba y amigos del festejado tomaron asiento en el almuerzo homenaje que en la casa club de Oriental Park fué servido a las doce y media en punto como merecido homenaje al doctor José de Alvaré Jr., distinguido funcionario del mitin de turf veraniego y legionario de la Vieja Guardia que nunca se rinde.

Tan simpático acto de fraternal camaradería resultó como todos los que reúne a la grey de hípicos de corazón una prueba sincera del afecto que Pepito Alvaré con sus valiosos y desinteresados servicios en pro del turf en nuestro patio se ha ganado en el núcleo de los amantes de tan noble causa.

BUENA JUSTA EL SEMIESTELAR

El semiestelar James F. Milton handicap a cinco y medio furlongs discutido por un selecto grupo de juveniles en el cuarto episodio de la grata fiesta hípica se dió el apretado éxito de Espoir, que en unión de Camagüey defendía las sedas blanquimoradas del Caimito Stable.

Los dos componentes del entry antes citado tras buena partida se mantuvieron de líders en todo el trayecto hasta que Exception corrida en los finales por el medio de la pista acometió con buen avance finalista para llegar a la meta casi aparejada con Espoir, que mereció el veredicto por nariz, siendo el show para su compañero de entry Camagüey.

COMBINACIONES DAILY DOUBLE

El bonito dividendo de $114.20 por cada peso correspondió a la combinación daily double 5-1 de tercera y cuarta Elmer H. Espoir. En cuarta y quinta 1-2 Espoir-Mexican D., se pagó a razón de $56.80 cada boleto de a peso.

EXITOS DE FORD Y PERDOMO

El jockey A. Perdomo alcanzo dos victorias piloteando a Clemmie y Espoir. Igual score obtuvo J. J. Ford a bordo de los ganadores Elmer H. y Mexican D.

En la primera a cinco y medio furlongs Pernoel hábilmente dirigido por el diminuto E. Rodriguez sometió a Bunama que hizo de líder en la mayoría del trayecto y al final sucumbió también ante el avance de Faurquier,s Pride. Esta hubiera ganado la carrera en dos saltos más. El favorito Hamhocks fué sorprendido por la arrancada y no pudo lucir.

Clemmie semifavorito de la segunda a seis furlongs rodeó a los líders en la última curva y hábilmente piloteada por el centro de la pista donde el piso ofrecia más firmeza superó a Damocles en la lucha final. Honest John finalizó con mucho vigor por dentro para anexarse el tercer cobro. Damocles rigió favorito en ésta. Perdomo guió al ganador de ésta.

Elmer H. mejoró su posición en la tercera a milla y 1-16 y tras someter a Real Silk dió con éxito la batalla final a Doc. Este finalizo con gran acometida pero no pudo cobrar su favoritismo. Real Silk se despintó mucho al entrar en la recta. J. J. Ford guió con habliidad a Elmer H.

En la quinta a seis furlongs Fair Vagary partiendo en punta se sostuvo de líder hasta ya muy cerca de la varilla finalista donde en buena acometida lo destituyó Mexican D. siendo el tercer puesto para Belgium. El favorito Prince Mexican cubrió bien los primeros tramos para pasmar pobremente cuando se inició el fragor de la lucha final. J. Ford se anotó aquí su segundo éxito de la tarde.

Correspondió como favorito de la sexta con buen esfuerzo Ugly Mug con F. Fernández a bordo para superar en la milla y un dieciseisavo a Lady Hay, seguida ésta por Dark Dawn. A los dos primeramente citados se limitó el duelo por la posesión del primer cobro.

RIXEY PROPINO A LOS PIRATAS BUENA LECHADA

Los Rojos del Cinci no dieron más que 4 hits pero los ligaron bien

CINCINNATI, agosto 21 US. Eppa Rixey, zurdo veterano de los Reds, derrotó a los Piratas, hoy por cuarta vez en el año. El score fué de dos por cero.

A pesar de que los Reds solo pegaron cuatro hits a Swift mientras Rixey permitía ocho, los Reds ganaron ligando una base, dos flies largos y dos hits que les valieron dos carreras en el tercer inning.

PITTSBURGH

	V.	C.	H.	O.	A.	E.
L. Waner cf.	4	0	1	1	0	0
P. Waner rf.	3	0	2	6	0	0
Vaughan ss.	4	0	0	0	4	0
Comorosky lf.	4	0	1	5	0	0
Suhr 1b	4	0	1	9	0	0
Traynor 3b	4	0	2	0	1	0
Pie 2b	4	0	0	1	0	0
Padden c.	3	0	1	2	0	0
Barbee (1)	1	0	0	0	0	0
Swiff p.	3	0	0	0	4	0
Totales	34	0	8	24	9	0

(1) bateó por Padden en el 9.

CINCINNATI

	V.	C.	H.	O.	A.	E.
Grantham 1b	2	1	0	9	1	0
Crabtree cf.	3	0	1	9	0	0
Herman rf.	4	0	0	2	0	0
Roettger lf.	4	0	1	3	0	0
Lombardi c.	2	0	0	0	1	0
High 3b	2	0	0	0	1	0
Morrissey 2b	3	0	1	1	4	0
Durocher ss.	3	0	0	3	1	0
Rixey p.	3	1	1	0	2	0
Totales	26	2	4	27	10	0

ANOTACION POR ENTRADAS

Pittsburgh	000	000	000	0
Cincinnati	002	000	000	2

SUMARIO

Empujadores: Herman 1. Roettger 1 two base hits: Traynor 2. Morrissey. Sacrifices: Swiff, Crabtree, High, Quedados en bases: Pittbusgrh 9, Cincinnati 5. Bases por bolas: Swift, 2; Rixey 1. Struck Out: Swift 2. Dead ball: Lombardi. Umpires Klem y Pfirman. Tiempo 1.27

Presentes todos los ruidosos domingueros en Habana-Madrid

En el estelar de la tarde vencieron Ugalde y Gayarre; pero Emilio y Epifanio quedaron en los hidrófobos 27.—Peloteando en buenas condiciones Andrés y Labat arrollaron en el de la noche a Iturrino y Mina por paragüeo inclemente del mejicano

ESTELAR DE HOY: ITURRINO-EPIFANIO VS EMILIO-LABAT

Seguimos encantados con el peloteo corto. Domingo. Animada y entusiasta la función de la tarde; delirio y lleno espeso en la función de la noche. Pelotean el prólogo de la tarde, los blancos, Salvador y Jose Mary, contra los azules, Petit-Cubota y Echanique; partido que como estos dos azules dejaron la contra en casa, pues los blancos, peloteando bien, se lo llevaron de calle y beatíficamente. Boletos a $1.80. Boletos de la primera quiniela; de Alí a $4.20 y de Alí y de José Mary a $14.00. Nada de cobrar. Entramos en los laberintos intrincados del gran estelar de la tarde, entre los blancos Ugalde y Gayarre y los azules, Emilio y Epifanio. Gran quincena toda la primera, con empates de chichón p.arriba en 1; 2; 3; 4; 5; y 14. Después de rachas, grandes, amplias, bravas; la blanca que cobra y la azul que no cobra; pero que se quedó en los hidrófobos de 27. Boletos a $1.80. Boletos de la segunda quiniela; de Epifanio a $2.00, y la de Epifanio y de Vallejo a $8.00. Tan chulos ellos y nosotros sin chulear tan siquiera un pesoide.

Cierre de la tarde; salen a disputarlo, los blancos, Pascau y Cubota, contra los azules, Guillermo y Montes mayor, En la arrancada un bonito empate en las cuatro. Después más nada o nada más; otras dos rachas; buena la blanca que triunfa, y bastante malita la azul, que se achica en 22. Boletos a $1.80. Se acabó lo que se daba.

Por la noche, en cuanto llamaron los frenéticos timbres, salieron los prologadores de la primera, los blancos, Montes menor y Azpeitia, contra los azules, Constante y Pastrana. Y otra bonita y traviesa primera quincena que se corona con dos rotundos empates, en catorce y en quince. Otras dos rachas, la blanca que puso verdes a los azules que quedaron más mal que Rita. En 21. Boletos a $1.80. Boletos de la primera quiniela, de Petit-Cubota a $4.60 y la de Petit y Montes menor a $26.00.

Se pelotea el gran estelar de la noche; entran en la liza, los blancos, Andrés y Labat y los azules, Iturrino y Mina. Y aquello fué un entierro como el que le hacen a los indigentes que mueren sin identificar; breve, veloz, volando, los dos blancos salieron como para ganar una batalla al chaparrete Napoleón, y claro los azules, sobre todo Mina, se agacharon paragüeando de lo más lindo y sonoro que ustedes pueden figurarse. Los blancos se lo llevaron de calle, y los azules quedaron en 17: lo mismito hubieran podido quedar en tres. Boletos a $1.80. Boletos de la quiniela, de Iturrino a $2.80 y la de Iturrino y de Gayarre a $16.00.

Cierre de la noche; lo pelotean los blancos, Valenzuela y Mir, contra Vallejo y Buendía mayor. Y tenemos otras dos rachas violentas, locas, azarantes; pero sin sobresalto de un empate; la de los azules, y la de los blancos que quedaron en 26. Boletos a $1.80. Y eso fué todo lo del domingo.

Hasta hoy.

Don Fernando.

Programa para la función de esta noche a las 8 y 45

PRIMER PARTIDO, a 30 tantos.— Salvador y José Mary, blancos, contra Montes menor y Azpeitia, azules.
A sacar ambos del cuadro 14.

PRIMERA QUINIELA, a 6 tantos.— Salvador, Pascau, Montes mayor, Buendía mayor, Alí y Azpeitia.
A sacar del cuadro 14.

SEGUNDO PARTIDO, a 30 tantos.— Iturrino y Epifanio, blancos contra Emilio y Labat menor, azules.
A sacar del cuadro 14 y medio.

SEGUNDA QUINIELA a 6 tantos.— Gayarre, Iturrino, Andrés, Emilio, Labat menor y Epifanio.
A sacar del cuadro 14.

TERCER PARTIDO, 30 tantos.— Pascau y Montes mayor, blancos, contra Alí y Buendía mayor, azules.
A sacar del cuadro 14 y medio.

M.E.C.D. 2016

Editado por la Compañía DIARIO DE LA MARINA (S. A.) cuyo programa consiste: «en la defensa de los intereses generales y permanentes de la Nación cubana, de los especiales de la Colonia española establecida en la misma y de la unión y armonía entre los diversos elementos que conviven en el país». — Artículo 1o. de los Estatutos.

DIARIO DE LA MARINA

FUNDADO EN 1832—DIRIGIDO HASTA 1919 POR DON NICOLAS RIVERO Y MUÑIZ—OFICINAS: HABANA, PRADO 103.—NEW YORK: 516 FIFTH AVE.

TELEFONOS: Dirección.. ..A-4151 | Administrador, Contador, Anuncios, Suscripciones .. Quejas, Talleres y Correo .. .. .. M-7911—M-7912—M-7913 | Jefe Redacción A-3205 Clasificados A-3333 | Agencia de Marianao.. .. .. .. FO-7380

PRECIOS DE SUSCRIPCION AL DIARIO DE LA MARINA
Habana y Provincias:
Mes: $1.20. Trimestre: $3.25. Semestre: $6.25. Año: 12.00
Extranjero:
Trimestre: $4.25. Semestre: $8.00. Año: $15.00
Edición Dominical (Para el extranjero solamente)
Semestre: $3.00. Año: 5.00.

EL GATO NEGRO

CACHEIRO Y HERMANO

Juegue para sacar:-Pida Gallos Tapados o Gatos encerrados de EL GATO NEGRO y manejará los $50.000

EL GATO NEGRO vendió el 3ro. :- 2.062 $5.000- Pagamos los Mayores el mismo dia del sorteo

Algunos de los números que tenemos a la venta para el próximo sorteo de agosto 28

Entero: $13.00. Se atenderán pedidos del interior. Añada franqueo: 26 cts. entero, 17 cts, medio billete y 11 cts. la hoja.

580	1119	2899	3430	4971	6135	7057	8593	9280	10698	11694	13278	14584
662	1244	2965	3980	5014	6674	7225	8793	9446	10765	12136	13387	14762
695	1445	2984	4305	5020	6687	7348	8917	9955	11091	12670	13407	14792
779	1597	3023	4597	5405	6751	7420	8956	10423	11134	12787	13419	14807
873	1608	3119	4668	5442	6771	7442	9142	10598	11314	12826	13424	14984
987	2014	3203	4754	5942	6854	8379	9236	10669	11401	12855	1389	
1000	2597	3329	4761	5956	7025	8581	9255	10679	11447	12870	14416	

Pregunte por estos números especiales

Revendedores les damos el mejor precio.

24
29
1313
1616
5055
7033
11112
13044
13113

CASA CENTRAL: Obispo 65 Tels. A-0000 y A-7780.—SUCURSALES: Obispo y Aguiar. Telf M-4017 Galiano y Zanja. Teléf. A-9298

VIDA MUNDIAL

Por la enfermedad de Lord Lytton, en China, se paraliza la labor de la Liga de Naciones en Ginebra, en cuanto a la invasión del Japón en la Manchuria.-Lo que piensa Monsieur Herriot respecto a la doctrina internacional de Stimson

Por Tiburcio Castañeda

SIGUEN los Gobiernos que tienen sus Delegados en la Liga de Naciones preocupados con la enfermedad de Lord Lytton, Presidente de la Comisión Internacional Investigadora de los actos militares del Japón en la Manchuria, desde que supieron por cable desde Peiping, antes Peking, que el día 20 de Julio pasado había ingresado en el Hospital Internacional de esa Ciudad, habiéndose agravado su enfermedad el 10 del corriente mes de Agosto, teniendo una temperatura elevada el 11 de este mes.

Temen los otros Delegados que han acompañado al Conde de Lytton, que su informe no esté terminado para fines de Septiembre próximo, en que se reunirá la Asamblea de la Liga de Naciones.

Créese que se intentará enviar ese informe de la Comisión de la Liga de Naciones por aeroplano desde Shanghai a la Indo-China y después a la India inglesa, y luego por vapor de la línea inglesa hasta Europa.

La Comisión tenía el proyecto de ir a Europa y a Ginebra por el Ferrocarril Transiberiano, el 2 de Septiembre, pero ese plan lo frustró la enfermedad de su Presidente, cuya edad frisa en los 62 años.

Dicen los compañeros del Conde Lytton, que el informe no está terminado y que no se habían hecho en él las recomendaciones de que han hablado, con frecuencia, entre sí, los comisionados.

Uno de los comisionados ha dicho a un su amigo en Peking, que el Informe trata, en su esencia y escrupulosidad, con los hechos que versan sobre la soberanía de China, frente a los hechos legales que invoca Japón, estimándose que ambos han sido violados.

No se espera que la publicación de ese Informe de la Comisión de la Liga de Naciones de Ginebra, ejerza un efecto inmediato en las relaciones entre la China y Japón.

La prensa de Londres de ese día 11 del corriente mes de Agosto y los informes de los corresponsales de la Prensa de los Estados Unidos de Inglaterra, dan por indubitable que la Comisión Lytton, sostiene las acusaciones contra los Japoneses en cuanto se refieren a la Manchuria.

Dícese también que esos comisionados se ocupan de otras provocaciones de los japoneses en las fronteras de la Rusia Soviética.

Una parte de la prensa de Inglaterra da por seguro que el informe de la Comisión de Lord Lytton sostiene las acusaciones contra los japoneses por sus actos en la Manchuria.

El periódico "Daily Express", que ha demostrado recientemente alguna hostilidad contra la Liga de Naciones de Ginebra, se pregunta: ¿"Qué hará ahora la Liga de Naciones después de haber dado el Japón la declaración de que continuará ocupando la Manchuria hasta que los bandidos chinos cesen en sus amenazas contra la vida y propiedad de los chinos que allí conviven?".

El periódico conservador, de Londres, "Daily Telegraph", dice que es probable que el Japón deje de pertenecer a la Liga de Naciones en el mes de Septiembre próximo, y ello ha producido sensación tanto en Londres como en Ginebra.

Y añade ese periódico, que si la Liga de Naciones acepta la actitud de Mr. Stimson, Secretario de Estado de los Estados Unidos de Norte América, en cuanto al trato de la Manchuria, por los japoneses, ya dice un telegrama de Tokío, que el Japón abandonará la Liga de Naciones.

Parece que Italia y Alemania no están satisfechas de la actitud de la Liga de Naciones, aunque ésto hay que tomarlo con toda clase de precauciones.

En cambio Monsieur Herriot, Presidente del Gobierno francés, al mismo tiempo que es Ministro de Estado, recibió a varios periodistas el día 11 de este mes de Agosto, para tratar con ellos de la actitud del Secretario de Estado de Norte América, Mr. Stimson, en relación con el Pacto Briand-Kellogg.

Dijo Monsieur Herriot que había estudiado —no solo leído— el discurso de Mr. Stimson, con un interés extraordinario, no ya porque ese Pacto, que quiere impedir las guerras, es de creación de Francia y los Estados Unidos, y quiere poner a fin a las luchas internacionales o guerreras, y además, la opinión europea no ha cesado de desear su mayor extensión.

Por esa razón, añadió Mr. Herriot, el Gobierno francés se halla atento y favorable a todo aquello que contribuya a aumentar la autoridad del Pacto Briand-Kellogg.

Dijo Herriot a los periodistas que le acompañaban que en el discurso de Mr. Stimson había visto una vez más la sinceridad con que procuraba dar a ese Pacto su completa eficacia, consultando con las demás Naciones los casos que se presentasen, ya que de ese Pacto surje la necesidad de acuerdos entre las Naciones, pues a casi todas ellas abarca.

Y ya se ha visto, añadió ese Presidente del Gobierno de Francia, que ese Pacto lleva inhibita la necesidad de las consultas internacionales.

Francia, opr su parte, cree, que para preservar la paz entre las Naciones, no se ha de dejar el Pacto Briand-Kellogg como una simple declaración de buenas intenciones, sino como un Tratado obligatorio.

Y en ese sentido, añadió Monsieur Herriot, está agradecida Francia a los Estados Unidos al proclamar éstos que no consentirán que un documento de ese fuste, el Pacto Briand-Kellogg, pueda abandonarse y prescribir. Aseguró Monsieur Herriot que había de dedicar más tiempo a ese examen del Pacto Briand-Kellogg, "y aquí, en Francia, añadió, excaminamos lealmente y con gran interés todo lo que se refiera a ese Pacto, que constituye una necesidad, después de la Gran Guerra de 1914 a 1918, en que casi todas las Naciones del Mundo lucharon entre sí".

Declaró, a continuación, ese Jefe del Gobierno de Francia, que le había interesado profundamente la actitud de Mr. Stimson, que lleva acompañada la necesidad de la cooperación internacional para preservar la paz mundial. "Cuando nosotros los gobernantes, añadió Monsieur Herriot, con la responsabilidad que tenemos estudiado el problema de evitar las guerras, es imposible que no tengamos que pronunciar discursos ante la multitud de gentes". Y por eso, decía Herriot, el Gobierno que él presidía, prestaba su atención a ese discurso pronunciado en los Estados Unidos por Mr. Stimson y quería darle las gracias públicamente por el alcance que, en efecto, ha obtenido en ambos Continentes.

Es indudable que Mr. Stimson, al dar tan gran publicidad a ese discurso pacifista de alcance mundial, ha querido que todas las Naciones coadyuven al mantenimiento de la paz, siendo evidente que la transgresión de ésta por el Japón en la Manchuria y en la China propiamente dicha, Shanghai especialmente, ha servido de ocasión al Secretario de Estado de los Estados Unidos de Norte América para hacer una brillante campaña pacifista mundial.

En la Liga de Naciones de Ginebra, ha surgido la evidencia de que la paz que lleva aparejada el Pacto Briand-Kellogg, la harán extensiva los Estados Unidos al no inmiscuirse en los asuntos de los países Hispano-Americanos y desechar la Doctrina de Monroe, como seguramente habrán de hacerlo, siguiendo el plan del Pacto Briand-Kellogg.

SINTONICE LA ESTACION CMW
EL DIARIO Hablado
Se trasmite todos los días a las 7.30 a. m., 1 p. m. y 6 p. m.

SECRETARIA DE HACIENDA

DIRECCION GENERAL DE LA LOTERIA NACIONAL

LISTA de los números premiados en el Sorteo No. 834 ordinario, celebrado en la Habana el 21 de Agosto de 1932

NUMEROS	PESOS
DECENA	
11	50
20	50
23	50
61	50
73	50
CENTENA	
101	100
110	50
152	50
168	50
196	50
226	100
230	50
260	50
262	50
266	500
293	50
305	50
317	50
321	50
355	50
366	50
419	50
425	50
490	50
526	100
574	50
576	50
588	50
589	50
596	100
612	50
621	50
623	50
653	50
655	100
660	100
694	50
695	100
698	50
771	50
772	50
777	50
843	50
868	50
881	50
895	50
911	50
937	50
957	50
MIL	
1043	50
1069	50
1071	50
1177	50
1197	50
1217	50
1222	50
1246	100
1275	50
1297	50
1307	50
1310	50
1335	50
1357	50
1417	50
1427	50
1445	50
1461	50
1475	50
1540	50
1574	50
1628	50
1654	50
1659	50
1685	50
1793	50
1818	50
1902	50
1905	100
1918	50
1935	50
1966	50
1987	50
1999	50
DOS MIL	
2007	50
2016	50
2024	50
2062	5,000
2064	50
2067	50
2173	50
2202	50
2239	50
2270	50
2288	50
2295	50
2296	50
2304	50
2307	50
2318	50
2421	50
2450	50
2459	50
2432	50
2497	50
2499	50
2579	50
2598	50
2614	50
2639	100
2651	50
2661	100
2686	50
2708	50
2723	50
2736	50
2772	50
2773	50
2778	50
2845	50
2852	50
2886	50
2894	50
2899	50
2900	50
2978	50
TRES MIL	
3022	50
3060	50
3072	50
3114	50
3149	50
3223	50
3230	50
3237	50
3244	50
3295	50
3318	50
3321	100
3323	50
3357	50
3374	500
3396	50
3416	50
3438	100
3455	50
3512	50
3514	50
3584	50
3600	50
3624	50
3630	50
3631	50
3666	50
3772	50
3814	500
3851	50
3899	50
3912	50
3916	50
3941	50
CUATRO MIL	
4008	50
4010	50
4035	50
4064	50
4075	100
4111	50
4116	50
4128	100
4198	50
4201	50
4243	50
4244	50
4324	50
4342	50
4370	50
4377	50
4385	50
4419	50
4446	50
4483	100
4492	100
4527	50
4540	50
4573	50
4589	50
4654	50
4698	50
4739	500
4755	50
4803	50
4816	50
4822	50
4844	50
4848	50
4861	50
CINCO MIL	
5012	50
5014	50
5017	50
5039	50
5054	50
5056	100
5076	50
5085	50
5130	50
5171	50
5185	100
5233	50
5255	50
5294	50
5300	50
5335	50
5341	50
5343	50
5355	50
5387	100
5392	100
5399	50
5403	100
5423	50
5439	50
5459	50
5532	50
5566	50
5586	50
5599	50
5608	50
5673	50
5737	50
5766	50
5809	50
5814	50
5846	50
5908	50
5921	50
5987	50
SEIS MIL	
6031	50
6041	50
6065	50
6068	50
6115	100
6136	50
6153	50
6173	50
6198	50
6230	50
6311	50
6335	50
6369	50
6416	50
6422	50
6423	100
6441	50
6453	50
6455	50
6480	50
6487	50
6526	50
6536	100
6543	50
6553	50
6612	50
6617	50
6669	50
6702	50
6715	50
6732	50
6766	50
6778	50
6784	50
6792	50
6869	50
6871	50
6877	50
6900	50
6908	50
6937	50
6949	100
6955	50
6963	50
6975	50
6989	50
SIETE MIL	
7021	50
7064	50
7077	50
7091	50
7109	50
7210	50
7226	50
7232	100
7241	100
7328	50
7339	50
7381	50
7440	50
7556	50
7610	50
7635	50
7642	50
7675	50
7781	50
7870	50
7886 a.	200
7887	10,000
7888 p.	200
7955	50
7962	50
7980	50
7982	50
7988	50
OCHO MIL	
8036	50
8104	50
8125	50
8147	50
8182	100
8209	50
8212	50
8251	50
8271	50
8290	50
8297	50
8300	50
8336	100
8344	50
8366	50
8487	50
8522	50
8579	50
8581	50
8582	50
8588	100
8594	50
8621	50
8626	50
8632	50
8638	50
8645	50
8661	100
8685	50
8694	100
8823	500
8854	50
8866	50
8894	100
8910	50
8914	100
8934	50
8944	50
8965	50
8986	50
8996	50
NUEVE MIL	
9045	100
9053	50
9062	50
9073	50
9086	100
9112	50
9116	50
9170	50
9188	50
9231	50
9311	50
9316	50
9422	50
9485	50
9508	50
9526	50
9573	50
9606	50
9680	50
9701 c.	50
9702 c.	50
9703	50
9703 c.	50
9704 c.	50
9704 c.	50
9705	50
9705 c.	50
9706 c.	50
9707 c.	50
9707 c.	50
9708 c.	50
9709 c.	50
9710 c.	50
9711 c.	50
9712 c.	50
9713 c.	50
9714 c.	50
9715 c.	50
9716 c.	50
9717 c.	50
9718 c.	50
9719 c.	50
9720 c.	50
9721 c.	50
9722 c.	50
9723 c.	50
9724 c.	50
9725 c.	50
9726 c.	50
9727 c.	50
9728 c.	50
9729 c.	50
9730 c.	50
9731 c.	50
9732 c.	50
9733 c.	50
9734 c.	50
9735 c.	50
9736 c.	50
9737 c.	50
9738 c.	50
9739 c.	50
9739 a.	500
9740	50,000
9741 p.	500
9741 c.	50
9742 c.	50
9743 c.	50
9744 c.	50
9745 c.	50
9746 c.	50
9747 c.	50
9748 c.	50
9749 c.	50
9750 c.	50
9751 c.	50
9752 c.	50
9753 c.	50
9754 c.	50
9755 c.	50
9756 c.	50
9757 c.	50
9758 c.	50
9759 c.	50
9760 c.	50
9761 c.	50
9762 c.	50
9763 c.	50
9764 c.	50
9765	50
9766 c.	50
9767 c.	50
9768 c.	50
9769 c.	50
9770 c.	50
9771 c.	50
9772 c.	50
9773 c.	50
9774 c.	50
9775 c.	50
9776 c.	50
9777 c.	50
9778 c.	50
9779 c.	50
9780 c.	50
9781 c.	50
9782 c.	50
9783 c.	50
9784 c.	50
9785 c.	50
9786 c.	50
9787 c.	50
9788 c.	50
9789 c.	50
9790 c.	50
9791 c.	50
9792 c.	50
9793 c.	50
9794 c.	50
9795 c.	50
9796 c.	50
9797 c.	50
9798 c.	50
9799 c.	50
9800 c.	50
9807	50
9833	50
9865	50
9914	50
9969	50
9975	50
9993	50
DIEZ MIL	
10001	50
10076	50
10119	50
10126	50
10167	50
10178	50
10215	50
10220	50
10238	50
10240	50
10267	50
10331	50
10365	50
10412	50
10415	50
10442	50
10447	50
10461	50
10477	50
10516	50
10593	100
10647	100
10794	50
10867	50
10933	50
10995	500
ONCE MIL	
11073	50
11112	100
11215	50
11251	50
11275	50
11289	50
11308	50
11445	100
11449	50
11458	50
11611	50
11615	50
11652	50
11676	50
11732	500
11758	50
11861	50
11873	50
11885	50
11903	50
11906	100
11907	50
11919	50
11929	50
11940	50
11981	50
DOCE MIL	
12042	50
12055	500
12112	50
12135	50
12142	50
12182	50
12191	50
12199	50
12229	50
12254	50
12256	50
12301	50
12312	50
12324	50
12346	50
12397	50
12425	50
12440	50
12452	50
12511	50
12517	50
12557	500
12558	50
12587	50
12604	50
12631	50
12684	50
12686	50
12711	50
12714	50
12716	50
12733	50
12774	100
12776	100
12903	50
12943	50
TRECE MIL	
13089	500
13094	100
13124	50
13229	50
13235	50
13261	50
13294	50
13299	50
13352	50
13395	50
13543	50
13570	50
13599	50
13613	50
13634	50
13642	50
13690	100
13704	50
13745	50
13753	50
13763	50
13768	50
13789	50
13800	50
13802	50
13818	50
13842	50
13863	50
13875	50
13959	50
13960	50
13994	50
CATORCE MIL	
14026	100
14107	50
14125	50
14131	50
14150	50
14187	50
14245	50
14305	50
14315	50
14323	100
14345	50
14388	50
14397	50
14435	50
14483	50
14522	50
14529	50
14545	50
14588	50
14590	50
14615	50
14630	50
14643	50
14644	50
14646	50
14672	50
14686	50
14696	50
14709	50
14735	50
14755	50
14809	50
14831	50
14833	100
14838	50
14892	50
14923	100
14988	50

VIAJE DIRECTO, RAPIDO Y SEGURO

Habana--Camagüey--Santiago de Cuba

en los COCHES PULLMAN SALON ESPECIAL

"MACK"

Omnibus de Camagüey

Salen de Frente al Hotel Saratoga

Itinerario en Vigor

SALIDAS DIARIAS DE LA HABANA:
5 A. M. — 7:30 A. M.— 12:30 P. M.
SALIDAS DE CAMAGUEY PARA LA HABANA
6 A M.— 9 A. M. 12:40 M
LLEGAN DE CAMAGUEY A LA HABANA
5:40 P. M. 8:40 P. M. 11:50 P. M.
LLEGAN DE HABANA A CAMAGUEY
4:30 P M. 7 P. M. — 11:40 P. M.

Precios del Pasaje

Habana-Santiago de Cuba, ida .. .. $ 9.00
Habana-Santiago de Cuba, ida y vuelta .. .. „ 14.40
Habana-Camagüey, ida .. .. „ 5.00
Habana-Camagüey, ida y vuelta .. .. .. „ 8.00

Informes: Teléfonos A-1550 y M-1715

Anúnciese en el DIARIO DE LA MARINA

Fué bautizado el primer hijo de John Barrymore y de Dolores Costello

PASADENA, California, agosto 21 US.—John Blyth Barrymore, príncipe de la real familia teatral de Barrymore, que solo cuenta con dos meses de edad ,ha sido bautizado hoy en la iglesia católica de San Andrés.

El Rev. James O-Shea, del Inmaculado Corazón de María, de Hollywood y amigo íntimo de la familia, bautizó el niño de John Barrymore y Dolores Costelló.

Todos los Barrymores presenciaron la ceremonia en la cual Elena Costello ofició de madrina y Lionel Barrymore, su tío, de padrino, en ausencia de Edward Sheldon, que se encuentra enfermo.

Muchos artistas de cinelandia asistieron al bautizo.

"EL FENIX"

«Símbolo de Suerte»

HAGA UN ENSAYO...

¡Será Definitivo! Su suerte puede estar en un billete dichoso. Usted, que ha oído hablar de la fama de esta casa, decidirá ver nuestras vidrieras en las que seguramente hallará el billete que le está destinado.

Vea parte de nuestra numeración:

132	1553	3129	4757	6613	8234	9879	11325	13050
263	1238	3449	5060	6781	8251	9734	11527	13476
761	2440	3686	5320	6868	8656	10072	12545	13905
937	2669	3604	5329	7133	8664	10226	12489	14082
973	2499	4084	5592	7204	8910	10732	12678	14205
1019	2758	4135	5912	7378	9206	10886	12857	14705
1134	2944	4724	6000	7827	9026	10952	12985	14693
1544	3059	4691	6316	7864	9353	11245	13565	14760

A razón de $12.50 más franqueo. Precio especial más barato a revendedores. Compramos Colecturías al mejor precio. Enviamos a todas partes desde una fracción. ALVAREZ Y GUTIERREZ, Galiano 124, esquina a Dragones. Teléfono M.3355.

Palacio

EL PRESIDENTE TRABAJANDO

Desde las primeras horas de la mañana de ayer el Presidente de la República trabajó, recibiendo la visita de elementos políticos de la Habana, personalidades oficiales y autoridades que acudieron a saludarlo.

ENTREVISTAS

La primera entrevista correspondió al Secretario de Hacienda doctor Ruiz Mesa que le dió cuenta de la implantación de los nuevos impuestos y de los ingresos del erario público.

No tuvo noticias para el repórter el Dr. Ruiz Mesa: pero nos informó que tiene fe en los impuestos de nueva creación y que muy pronto se estabilizarán los pagos mediante el auge de ingresos.

También se entrevistó con el Presidente de la República el General Herrera Jefe del Ejército, a quien acompañaba el Coronel Guerrero. Ambos distinguidos visitantes no tuvieron noticias para el repórter.

CONFERENCIA POLITICA

Otra visita a Palacio ayer en la mañana fué la del Secretario de Instrucción Pública doctor Carlos Miguel de Céspedes.

Cuando salía lo abordamos informándonos que estuvo más de dos horas conferenciando con el Jefe de la Nación; pero, que no habló del problema político de Camagüey.

Preguntado sobre una solución del problema liberal camagüeyano, respondió que él estimaba que ese asunto tendrá solución en definitiva tal cual lo exigen la premura del tiempo y el imperativo del Partido Liberal que está en el deber de concurrir a las elecciones que se avecinan.

EL GOBIERNO Y LA FEDERACION MEDICA

El Secretario de Gobernación doctor Zubizarreta, fué otro de los visitantes de Palacio ayer por la mañana, y declaró a los periodistas que el Gobierno seguía con preferente atención el proceso de la huelga de la Federación Médica, y que el General Machado estaba complacido del orden con que la misma se desenvolvía.

LA JORNADA LIBERAL DEL SABADO

El Alcalde de la Habana, Capitán Izquierdo, y el Gobernador señor Antonio Ruiz fueron también visita a Palacio en las últimas horas de la mañana. Acudían a informar al Jefe de la Nación de la jornada del sábado en que la Asamblea Provincial Liberal, había nominado a los candidatos que habrán de luchar en las próximas elecciones.

El General Machado expresó a estos señores su satisfacción por el desenvolvimiento cuidadoso de la Asamblea, comisionando al capitán Izquierdo para que en su nombre felicite a los Delegados que la forman y les exprese su satisfacción por la labor desplegada.

TRES CANDIDATOS FELICITADOS

Vimos también en Palacio al medio día de ayer a tres de los candidatos nominados en la Asamblea General del sábado, los señores Bosch que sacó el número dos; doctor Antero Navarro que tiene el número 9 en la candidatura y el doctor Carlos Márquez Sterling que obtuvo en la misma el puesto número 10. A todos los felicitó el General Machado.

EL GOBERNADOR RUIZ

También el Presidente felicitó al Gobernador Ruiz, por su nominación ya que aspira a un nuevo período en las elecciones que se avecinan, y le dijo: «Ahí tiene usted un Estado Mayor—refiriéndose a la candidatura nominada anteayer,—para que gane fácilmente».

A lo que respondió el Gobernador Ruiz: «Le aseguro que el 24 de febrero, sin duda ninguna, tomaré posesión nuevamente de mi cargo de Gobernador».

SE AUSENTA EL PRESIDENTE

A las dos menos veinte del día se ausentó de Palacio el señor Presidente acompañado de su Ayudante el Comandante Rodríguez de León y del segundo Jefe del Servicio Secreto de Palacio, señor Isidro Baldrich.

EL CAPITAN RODRIGUEZ BATISTA

En Palacio se recibieron noticias ayer mañana de haberse celebrado con gran lucimiento el sábado en Sagua la Grande el ponch de honor que los periodistas y corresponsales de aquella jurisdicción ofrecieron en honor del Capitán Manuel Rodríguez Batista, candidato indiscutible, en las próximas elecciones, a Representante a la Cámara por las Villas.

También se celebró anoche la inauguración de un Comité al que asistió el Capitán Rodríguez Batista, Comité que lleva el nombre del candidato y en el que hablaron distinguidas personalidades de la política villareña.

VISITANTES

Entre los visitantes a Palacio ayer por la mañana, figuran el Sub-Secretario de Comunicaciones Don Juan Clemente Zamora, los Jefes de la Policía Secreta, Judicial y Nacional, y otros elementos políticos habaneros.

SALUDO A LOS VETERANOS HISPANOAMERICANOS

Con motivo de la Convención anual, que están celebrando en Estados Unidos, los Veteranos de la Guerra, Hispanoamericanos, el Presidente de la República dirigió ayer el siguiente mensaje de salutación al Presidente de esos gloriosos soldados:

Hon. George R. Lunn, Commander in Crieff, United Spanish war veterans, in Convention Milwaukee Wis. E. U.

Ruégole dé a nuestros compañeros los veteranos de la guerra Hispano Americana un saludo muy cordial en mi nombre y les exprese mis sentimientos por no poder asistir personalmente a la Convención, asegurándoles el afecto del pueblo cubano y el mío y nuestra eterna gratitud por su noble cooperación en nuestra lucha victoriosa por la independencia y la soberanía.

Gerardo Machado.
Presidente de Cuba.

De Día en Día

LA mujer que lucha por un ideal reivindicador, dice la doctora Torriente, no se resta encanto, ni mata su feminidad".

Efectivamente, esas luchas no le restan encantos a ninguna mujer.

Pero convengamos en que tampoco se los agregan.

María Collado tuvo razón al renunciar a la Presidencia del Bando de Piedad.

Lo único bueno que tenía esa institución—que por lo demás está pésimamente instalada—era eso de hacer el bien a ciegas, sin preocuparse en lo absoluto de cuadrar los libros, admitiendo a todo niño que se presentaba o era presentado en busca de un techo.

El techo se estaba cayendo de puro viejo, pero ninguna de esas criaturas se quedó a la intemperie desde que la buena de Mrs. Ryder estableció el Bando.

Suprimido el grato carácter bohemio que tenía el establecimiento por el rígido acuerdo de limitar el número de niños asilados a 15 (los que hoy duermen sobre las losas de cualquier portal) allí no quedará más que una casa en ruinas, que Sanidad debe clausurar cuanto antes.

Porque, hasta ahora, tampoco era, ni mucho menos, un palacio; pero tenía esa inapreciable ventaja de que se podía entrar en ella sin otro requisito, a veces, que el de poner cara de lástima.

Y bien valía ese amor el exponerse a morir aplastado por una viga.

Del informe número 2:

"Los que han faltado al juramento de esta Federación Médica, han sido expulsados de nuestro seno. No pueden convivir con nosotros. Sobre ellos caerá el baldón de su inconsciencia o maldad".

. . . .

"Ya la hora del triunfo se acerca. Ellos mismos han propiciado su derrota. Firmes, siempre firmes en nuestros puestos, no siguiendo más instrucciones que las que señala nuestra dignidad de médicos y los puros principios que mantiene nuestra Federación".

Aprenda, aprenda el señor Fernández Riaño a hablar bonito...

Los funcionarios soviéticos de Moscou niegan la veracidad de un informe publicado por el "Observatore Romano", según el cual todas las iglesias de Rusia, menos veinte, serían liquidadas, formando ello parte de un plan de batalla soviet contra la religión.

Debe estar mal informado el "Observatore Romano".

Puede que la cosa sea en España y no en Rusia.

El Ministro de Defensa alemán, enemigo declarado de Hitler, les ha indicado a los rusos que no deben tomar demasiado en serio a éste en sus propagandas antisoviéticas.

Posteriormente el Ministro ha invitado al Estado Mayor ruso a las maniobras del Ejército alemán.

Así es que las maniobras del Reicheswehr este verano, van a tener dos objetivos: derrotar a un ejército imaginario y fastidiar a Hitler.

Tartarín de Tarascón.

M.E.C.D. 2016

SPORTS DIARIO DE LA MARINA SPORTS

Un rally en el noveno inning del game impidió que Narciso Picazo se apuntase un nuevo éxito ayer

Teniendo una ventaja de tres carreras sobre el Víbora, con una victoria en perspectiva, Narcisín fué víctima de varios batazos que ayudaron a un racimo de tres que empató el game. Gay salió de la segunda para pitchear y lo hizo muy bien

Por DOMINO

Teléfonos y Víbora Tennis lograron celebrar ayer el único desafío de pelota de los cuatro anunciados por la Liga Nacional de Amateurs, que lanzándose en tan «húmeda» aventura, no pudieron llegar a una solución en cuanto al legítimo poseedor del triunfo. Después de diez innings de fatigosa y enfangada lucha, Ecay, que oficiaba detrás del home plate, decidió anunciar a la clientela de los Pulgarcitos un veredicto de «tablas», al observar que la noche se había apoderado del campo de juego y el score marcaba una anotación de tres por tres.

"Dear old" Conejo, un tanto entristecido por la inesperada caida que han sufrido los Piratas, pero con el mismo entusiasmo y optimismo de hace ocho años, cuando nos obsequiaba a diario con siempre inspirado «Brevísimo», hizo oficial las tablas declaradas por Ecay, extendiendo el correspondiente certificado desde la caseta del scoring, mientras los fanáticos abandonaban el field comentando el inesperado rally de tres carreras registrado por el Víbora Tennis a expensas del «pregón» Picazo, cuando el pequeño twirler telefonista parecía destinado a proporcionarles una buena lechada.

Otros juegos del campeonato cayeron ante el empuje de la lluvia que pudo más que la Liga y su deseo de ofrecer su interesante programa semanal a los fanáticos. El doble header del Stadium de Regla cayó a poco de iniciarse el primer game, de las actividades para el sábado y el primer choque del Ferroviario se suspendió en el tercer inning, estando el score uno por cero a favor del Yara, mientras los pitchers Busto y Planels se enfrascaban en un bonito duelo.

PROLONGADA TARDANZA

El comienzo del segundo encuentro tardó más de lo que debió y todo por falta de personal en el ground del Carrilero. Nadie sabía dónde estaban los encargados de poner el field en condiciones y trabajo costó a los oficiales, inclusive al presidente de la Liga, el poner el campo en disposición de que se pudiese jugar.

PICAZO VS GAY

Sorprendiendo a todo el mundo, inclusive algunos de sus jugadores, que no pensaron jamás que el manager Armenteros pudiera aventurarse tanto iniciando un importante match con un hombre que había aparecido en el box a ratos, y solo el Tapón, el Víbora Tennis inició el segundo game de Ferroviario Park con el veterano F. Gay en el box en tanto que los telefonistas descansaban en las curvas del «pregón» de los zurdos: el jovencito Picazo.

Las tres primeras entradas del choque no produjeron alteración alguna en la concurrencia, en tanto que la pizarra anotadora dejaba caer escobas en la casilla de ambos teams. Picazo dominó fácilmente a la batería viboreña en esos tres actos, y Gay, actuando como viejo maestro de ceremonias, presentó un bonito espectáculo de curvas y rectas que deslució por completo a la trouppe de Oriñó.

EN EL CUARTO...

En el cuarto, sin embargo, el Teléfonos puso en actividad sus aparatos para producir un corto circuito en la Víbora. Y al final de la entrada, el score marcó una anotación de dos por cero a favor del Teléfonos.

El veterano Oscar Reyes inició el rally con un hit al center. Romero entonces la pelota con intención de sacrificarse, pero Gay tiró mal a segunda y Reyes fué hasta tercera. Una nueva mala tirada al cuadro envió a Reyes a home, mientras Romero se detenía en segunda. Palencia murió de pitcher a primera, y Suárez pegó un hit al cuadro que llevó a Romero a tercera y desde allí anotó cuando Vega hizo una mala tirada a la inicial al fildear el rolling de Picazo.

EN EL SEPTIMO

El match continuó interesante y con score de 2 por 0 a favor del Teléfonos hasta el séptimo nining, en que los campeones de 1931 agregaron una carrera más a su score por error de Quesada sobre una tirada de Vega en rolling de Alonso. Sacrifice de Machito Espiñeira, out al cuadro de Cervantes y tubey de Oscar Reyes, que conectó dos de los siete hits que disparó la novena.

EL EMPATE

Al llegar al noveno inning, todo el mundo y su Tío, sin excluir al propio Picazo, daba por segura la victoria de la trouppe telefonista con anotación de 3 por 0, pero «Lady Luck», o si ustedes quieren, el viejo «jinx» de Picazo se interpuso entre él y la victoria que tenía trabajada para convertir el game en un empate a tres carreras por club. Veamos cómo fué.

Iniciando el noveno inning, Neno Martínez pegó un single al left, su único del encuentro, y seguidamente se robó la segunda. Un hit de Quesada llevó a Neno a tercera, y desde allí anotó cuando Gay dejó caer una bonita plancha por tercera, que provocó una mala tirada de Suárez. En la jugada, Quesada llegó a tercera y Gay a segunda, y ambos anotaron momentos después por rolling de Rodríguez y single de Costales.

SIETE ERRORES Y NO PIERDEN

Para el Víbora fué una verdadera dicha ese inesperado rally del noveno inning, porque la novena había cometido siete errores en la tarde y merecía cargar con la derrota del game. Pero, por lo que se ve, el Teléfonos no puede evitar el «jinx» de los viboreños y así ha sido que la novena les ha impedido iniciar la racha ascendente que tenía preparada y en la cual Narciso Picazo parece destinado a desempeñar un magnífico role.

LOS BATES DE REGALO

Habiéndose celebrado un solo juego en la semana, los bates ofrecidos por Modesto Gómez tienen que sortearse exclusivamente entre Gay, Reyes y Neno Martínez, que han sido los únicos que han conectado de extra-base en el game jugado. Gay, por haber conectado dos dobles, tiene ya derecho a su bate y Neno y Reyes se sortearán el otro. Esta tarde haremos un pequeño sorteo en la redacción del DIARIO y mañana anunciaremos a quién corresponde el bat en cuestión.

TELEFONOS

	V.	C.	H.	O.	A.	E.
A. González, rf	4	0	0	2	0	0
F. Alonso, cf	3	1	1	4	0	0
F. Espiñeira, c	4	0	0	5	4	0
S. Cervantes, lf	5	0	0	2	2	0
O. Reyes, 1b	4	1	2	13	0	0
L. Romero, 2b	4	1	0	4	2	0
A. Palencia, ss	5	0	1	0	1	0
A. Suárez, 3b	5	0	2	0	2	1
N. Picazo, p	5	0	1	0	2	0
TOTALES	39	3	7	30	13	1

VIBORA

	V.	C.	H.	O.	A.	E.
A. García, cf	4	0	0	5	0	0
J. Figueras, lf	4	0	1	5	0	0
C. Martínez, c	3	1	1	1	1	1
G. Quesada, 1b	4	1	1	11	0	3
F. Gay, p	4	1	2	1	6	1
D. Rodríguez, 3b	3	0	0	0	4	0
R. Costales, ss	4	0	1	2	3	0
C. Santos, rf	2	0	0	1	0	0
R. Vega, 2b	4	0	0	4	2	2
Escudero, rf	0	0	0	0	0	0
Barberá, rf	2	0	0	0	0	0
TOTALES	34	3	6	30	16	7

Anotación por entradas:

Teléfonos	000 200 100—3
Víbora	000 000 003 0—3

Sumario

Two base hits: Gay 2, Reyes; Martínez. Sacrifice hits: Alonso; Romero; Espiñeira. Carreras producidas por los bateadores: Reyes; Rodríguez; Costales. Bases robadas: A. Suárez. Double plays: Cervantes a Romero 2. Struck outs: por Gay 1; por Picazo 6. Bases por bolas: por Gay 3; por Picazo 4. Umpires: Ecay, home, Hernández, bases. Anotador: Antonio Conejo.

CONTRA EL USO DE LA BANDA DE INFANTERIA DE MARINA DE EE. UU.

WASHINGTON, agosto 21 US.— En una carta al secretario de Marina Adams, el presidente de la Federación Americana de Músicos Joseph N. Weber, protesta contra el uso de la banda de infantería de marina en la ceremonia que se celebró recientemente con motivo de la notificación al Presidente Hoover que había sido nominado candidato por el Partido republicano.

Weber declara que el uso de la banda ha constituído «una deliberada violación del artículo treinta y cinco de la Ley de Defensa Nacional, que dispone que ningún miembro del Ejército, la marina o la infantería de marina desempeñará cargos civiles ni podrá intervenir en actos en que deba emplearse el trabajo de los civiles».

BASKET BALL

—Vence hoy el plazo para el torneo libre.
—Junta por la noche en Guanabacoa.
—Notas y tips de las femeninas.

Esta tarde, a las cinco p. m., se celebrará una importante junta en los salones del Club Deportivo Asturias, para tratar de la organización del Campeonato junior libre que ha de comenzar en la presente semana, el jueves posiblemente.

Hoy vencerá el plazo de las inscripciones. Será el último día que tienen los Clubs para presentar sus solicitudes en forma.

La condición que se exige para competir: no ser reconocido como senior por la U. A. de A. Precio de la inscripción: cinco pesos. Los delegados deben llevar una solicitud dirigida a los organizadores del Campeonato especificando los nombres de todos sus players y recoger además las firmas de todos ellos al pie.

Se tienen asegurado cinco equipos: Teléfonos, Asturias, Dental, Deportivo Malecón y Luyanó. A la junta de hoy es posible que presente sus solicitudes Ferreteros y Liceo de Regla, teams con buenos jugadores, que ofrecerán un motivo más de interés a la breve campaña extra.

El Círculo Dental ha seguido practicando con entusiasmo. El team que supo conquistar el título en el Campeonato Nacional Juvenil ha mejorado notablemente. Piti García es hoy su figura de más significación. El rapidísimo running guard está jugando mucho y su labor es destacable en todos los games de exhibiciones en que ha tomado parte.

También Cuervo, Deschapelles, Ovidio Martínez, Callejitas, Posada y Llano, garantizan la potencia del team y justifican el peligro de su ofensiva.

Otra reunión de importancia se celebrará hoy por la noche en el Club Atlético de Guanabacoa. Ha sido convocada por Elisa Sánchez Agramonte, para tratar de la organización del Campeonato infantil que se anuncia para el día 25. Se ruega la más puntual asistencia a los delegados del Ferroviario, Bohemia, Guanabacoa Sport Club, Juventud Viboreña, Villar, San Cristóbal y Escuela No. 2 de Regla.

Son realmente simpáticos estos empeños. El basket debe metodizarse indiscutiblemente, a fin de obtener que cada player juegue en su división y a su tiempo. No es equitativo, contraproducente sí, que un chiquillo de ochenta libras escasas se mida con un «heavy weight».

Anoche, en el Fortuna, se llevó a cabo un acto de reafirmación basketbolstica a base de Masjuán para coach. Se aprovechó la oportunidad para decirle al afanoso entrenador, que nada había pasado y que todo seguía igual...

De Bejucal tenemos buenas noticias. El Colegio Inglés se presenta reforzado con una nueva player que ha jugado «algo» por Tampa, según nos cuentan. Tiene una estatura magnífica, superior a Isabel Jiménez y muy próxima a Totó López Senén. Si es así, Valladares puede sentirse complacido. Se llama la adquisición Teresa Fernández.

Existen muchas posibilidades de que el equipo que dirige Otilio Campuzano embarque en la presente semana con rumbo a San Salvador. Hay una fecha en tratos: el viernes 26. Hoy puede ser que la noticia se confirme en cuyo caso será ofrecido un juego de despedida en la presente semana.

Fortuna y Teléfonos, los grandes rivales en la interrumpida serie femenina de basket ball se enfrentarán el próximo domingo si el schedule no sufre alguna nueva modificación en cuyo caso este game será corrido para el lunes entrante, día 29. Existe verdadera expectación por ver frente a frente a estos bien preparados teams.

El DIARIO Hablado

es símbolo de progreso y de eficiencia, y de suprema comodidad y beneficio para el radio-oyente y el anunciante avisado, que entrega al éter la difusión de la bondad de sus productos.

Con score de 4x3 gano ayer el team de la Paramount

Al enfrentarse por la mañana en el Stadium La Tropical con la H. Electric, ganaron su game

Paramount y Havana Electric celebraron un interesante game ayer por la mañana en los terrenos de La Tropical, en opción al campeonato de la Liga Social Amateur, habiendo ganado los primeros con anotación de cuatro por tres.

Un rally de cuatro carreras puesto en práctica en el segundo inning decidió el desafío a favor de los peliculeros, pues los eléctricos se vieron anestesiados hasta el quinto y no pudieron hacer nada práctico en favor de su team.

Cobas fué el líder del ataque con tres hits, mientras Cordeiro y González hacían el mejor papel de los vencidos.

LOS HEROES DE AYER

Wes Ferrell, del Cleveland.— Se anotó su vigésima victoria de la temporada, derrotando al Washington 11 por 5 y ha sido el primer pitcher que logra ganar tal número de victorias en sus primeros cuatro años de las Mayores.

Johnny Allen, de los Yankees. Sólo permitió tres hits a los Browns, para ganar un duelo sobre George Blaeholder, 3 por 1.

Eppa Rixey, del Cincinnati. Derrotó a los Piratas 4 por 0, por cuarta vez en el año.

Bob Weiland, de los Red Sox. Dejó a los Tigres del Detroit en cuatro hits y los venció 3 por 1 en el primer game de un doble header.

Lon Warneke, de los Cubs. Se apuntó su 18a, victoria de la temporada, blanqueando a los Phillies 2 por 0 y ayudó a ganar su propio juego con un single.

Distinguida boda nuevitera

Victoria Iriarte

Emilio Rodríguez

He aquí la distinguida y feliz parejita, que en horas matutinas del domingo último, día 4, dejó sancionada por la Ley su promesa de amor, jurada muchos años, al calor del más puro sentimiento.

Camagüey, lugar donde tiene fijada su residencia, la distinguida familia de don Vicente Iriarte, fué la ciudad privilegiada para esa unión, que bendicen de todo corazón los padres de Victoria, conjuntamente con los de su afortunado consorte.

Ella, hija de don Vicente Iriarte y Matilde Martin.

Y él, joven primogénito del señor Mauricio Rodríguez y Carolina Carmona, vecinos de nuestra ciudad norteña.

Muchos años hace que los nuevos esposos hubieron de soñar aquí, en Nuevitas, con ese ideal que han logrado por fin.

Entonces era un ideal romántico, llevados por esa juventud qu etodo los vislumbra en tonos celestiales. Ya hoy convencidos que nacieron para unirse, que sus caracteres marchaban identificado y que sus méritos rimaban a igualdad suprema, unieron sus viras en ceremonia notarial ya que sus corazones estaban unidos hace tiempo, por el más espiritual de los lazos.

Y el doctor Valeriano J. Canales, Notario Público de la ciudad de Camagüey, con asistencia de su escribiente, levantó acta con la firma de cuatro testigos.

Y estos fueron, el doctor Fernando Oms Molina, médico del Hospital, reconocido como una eminencia camagüeyana; el acaudalado comerciante Abdón Moretón; el señor Ramón Garrigüa y el corresponsal que suscribe.

La novia lucía encantadora, porque a sus hechizos naturales se aunaron en esa mañana inolvidable para ella, la satisfacción íntima que produce un acontecimiento semejante y la belleza de una «toilet» elegantísima y valiosa.

Era de tono rosa pálido, tierno y risueño como el beso de una novia...

Toda la casa de los señores Iriarte, aparecía engalanada con flores, ya en búcaros precioso, ya en floreros, por la pared diseminados.

Era un bello jardín aquella elegante residencia, más bien, señoral mansión de sólido prestigio.

Los obsequios, como de costumbre allí, no tuvieron receso y con riquísimo ponche, alternaron variados licores, dulces y hermosos cakes.

Muy contada fué la concurrencia, por acuerdo de los novios.

En la intimidad de la familia.

Entre las damas, Matilde Martin de Iriarte y Carolina Carmona de Rodríguez, madre de los contrayentes; Elenita Arrue de Iriarte, Vicenta Ezain de Huarte, Gloria de Miranda de Pérez, Consuelito Urgell de Rodríguez, Mercedes de Marrero y Enriqueta de Garriga.

Y entre la bella legión de señoritas, Nené Iriarte y Rosita Rodríguez, las encantadoras hermanas de los novios, María Adela Rumayor, Merceditas Lacaba, Angela Aurora y Carolina Pedroso, Nenita Heredia, Sederina y Georgina Balmaseda, Blanquita y Carmita Alvarez.

Caballeros:

Una representación muy distinguida.

No he de olvidar, como detalle interesante para la crónica, la exquisita amabilidad del joven pianista, Angel Domínguez, que nos deleitó con su maravillosa ejecución, ofreciéndonos música ligera.

En el almuerzo familia que ofreció la familia Iriarte, hube de tomar asiento, y huelga decir cuán delicioso resultó este acto fraternal, de regocijo infinito para todos.

En el rápido, de mediodía, tomaron pasaje rumbo a Santiago de Cuba los felices desposados, donde pasarán las primicias de su luna de miel.

Retornarán luego a Nuevitas, donde han tejido su nido amoroso.

Desde las columnas del DIARIO, ratificamos nuestros votos por su felicidad inquebrantable.

Y fervorosamente deseamos que jamás llegue a eclipsarse ese bello panorama que ante su vista se levanta.

Ramón Pérez Rodríguez,
Corresponsal.

De Punta Alegre

BAILE EN EL LICEO

Para el próximo día 8 de Septiembre se efectuará un gran baile en el Liceo, con motivo de la festividad de la patrona del pueblo, Nuestra Señora de la Caridad.

También en ese día, si hay probabilidades, se efectuará la tradicional procesión de la Virgen de la Caridad, al igual que todos los años.

POSTULACIONES

Días pasados al efectuarse la Asamblea Municipal del Partido Liberal de Morón, fueron postulados para Consejeros, los señores siguientes:

SUSCRIBASE AL Diario de la Marina

Evelio Florido Ochoa, Enrique Puertas Valladares, Vicente Díaz Reina y Norberto Martínez. Todos por este barrio. Los cuales esperamos obtengan el éxito deseado, para bien de este pueblo y su comarca.

Alfonso EXPOSITO,
Corresponsal.

ANUNCIOS CLASIFICADOS DE ULTIMA HORA

ALQUILERES

A-1 Habana

O'REILLY 73
CASI ESQ. A VILLEGAS
Se alquilan baratos, espléndidos altos, propios para residencia particular, negocio comercial o profesionales. Informan en la sastrería y por teléfono I-2692. A-1

LEALTAD 105 BAJOS, entre S. Miguel y S. Rafael, alquilo 4 habitaciones, sala, comedor, recibidor, demás, llave, altos, informes Neptuno 106, ferretería «La Llave». A-4480. Alquiler muy barato. A1

CASA BARATA SE alquila en San Lázaro 179 altos, dos habitaciones y demás servicios, llave bodega de Perseverancia. A1

A-2 Vedado y Príncipe

PROPIOS DOS MATRIMONIOS, cuatro dormitorios, dos baños intercalados, portal, sala, saleta, comedor fondo, lavadero, garage, cuarto, servicios criados, altos 25 esquina D. a la brisa. A2

ALQUILO BELLO CHALET D. 166 entre 17 y 19, comodidades para dos familias. En la misma de 9 a 6, de 7 en adelante. A-1002. A2

VEDADO. SE ALQUILAN los altos de la casa Calle 11 No. 168 entre J e I, la llave e informes en los bajos. Teléofnos: F-4864 y M-7814. A2

A-5 J. del Monte y La Víbora

EN LO MAS ALTO de la Víbora, Milagros 121 entre Cortina y Figueroa, alquilo esta fresca casa con portal, sala, saleta, comedor, toilet, pantry, cocina, patio y garage arriba, cinco cuartos, recibidor y baño con terraza. Informan en la misma y en F-5719. A5

A-6 Luyanó

SE ALQUILA, Prensa No. 23, con sala, saleta, 3 cuartos, comedor, cocina, baño, patio, una cuadra de la calzada. La llave en el 29. Informes: U-6901. A3

EN GUANABACOA. Se alquila una casa con sala, comedor y tres habitaciones, Calle Amenidad No. 4. Gana $15. Telf. No. XO-1977. A6

ALQUILERES VARIOS

B-1 Casas-Apartamentos

GALIANO Y SAN RAFAEL, altos del café La Isla, se alquilan apartamentos y habitaciones, un apartamento en la azotea, esquisita comida. B1

EN LO MAS CENTRICO de La Habana, Galiano y Concordia, «Edificio Zéndeguí» modernos y ventilados apartamentos, sala, comedor, tres habitaciones, baño intercalado y cocina. Precios económicos. Informan: F-6348. B1

B-2 Naves y Locales

ESPLENDIDA ESQUINA
Muy barata, Zulueta 71 esq. Dragones, 500 metros superficie, adaptada para comercio. Alquilo toda o parte y admito proposiciones. Informes: U-3810. B2

ALQUILO CASA PREPARADA para café, muy acreditada. Módico alquiler, calle Vapor 26 entre Carnero y Hornos. Informan: teléfono, A-2564. B2

B-4 Habitaciones

O'REILLY 51
CASA NUEVA
Se alquilan baratas, magníficas habitaciones, amuebladas, muy frescas, con abundantes baños, agua caliente a todas horas y teléfono. Buen servicio y moralidad. B4

VEDADO: H. NUMERO 128, entre 13 y 15. Señora honorable alquila habitación con comida y todo servicio. Puede verse a todas horas. Telf. F-3018. B4

MURALLA 55 ALTOS, ente Habana y Compostela, alquilo en una hermosa terraza, una espléndida habitación con todas las comodidades, cocina, baño, luz, teléfono, precio de situación. B4

B-6 Hoteles

SAN CARLOS
HOTEL
PRECIO POR MES
Una persona $25
matrimonio $45
Habitación y comida.
Egido y Monte—M-7918. B6

B-6 Hoteles

SE VENDE UNA máquina dobladillo de ojo, otra festón moderna, mesa de poder y motor, junto o en parte. X-2955. V6

X- Agencias de Colocaciones

LA AGENCIA MARQUEZ le ofrece cocinera, criadas, manejadoras, lavanderas y toda clase de servidumbre, del país y extranjeras, con referencias y rapidez. Telf. F-3038. C. y Calzada, Vedado. X

SE OFRECEN

O-1 Criadas y Criados

CRIADA ESPAÑOLA con experiencia y buenas referencias ofrece sus servicios a familia respetable para atender al comedor. No tiene inconveniente ir al campo. Teléfono I-4722. O1

SE DESEA COLOCAR una joven española de criada de manos, sabe lavar, sabe cocinar algo, es trabajadora y muy dispuesta, es limpia, referencias de la familia en que estuvo 5 años. Teléfono U-7095. O1

SE DESEA COLOCAR una española para los quehaceres de una casa, sabe lavar y planchar, o para limpiar; buenas referencias. Informes: X-3982. O1

JOVEN ESPAÑOLA: DESEA colocarse en casa moralidad, para comedor, cuartos o manejadora, tiene muy buenas referencias. U-6606. O1

SE OFRECE PARA habitaciones y coser, muchacha española acostumbrada a trabajar en buenas casas y da referencias de saber servir fino; sabe vestir, atender y planchar la ropa de una señora. Teléfono M-7789. O1

JOVEN ESPAÑOLA desea colocarse para cuartos y coser o para comedor, sirve muy bien a la rusa y sabe cumplir su obligación, con buenas referencias. Telf. A-6719. O1

DESEA COLOCARSE una muchacha española para criada de manos o manejadora o para los quehaceres de un matrimonio; tiene referencias. Teléfono F-6086. O1

SE DESEA COLOCAR una muchacha de color de criada de manos o cocinar y limpiar. Duerme fuera. Teléfono M-5492. O1

JOVEN ESPAÑOLA, desea colocarse de criada de manos o de cuartos, es formal y tiene referencias Informan: Telf. F-5371. O1

SE DESEA colocar joven española de buena presencia, criada de manos, cuartos, comedor o manejadora. Tiene referencias de años de familias conocidas. A-3070. O1

DESEA COLOCARSE joven española con experiencia para cuartos, es criada fina, sabe lavar y planchar ropa fina, criada de manos o manejar un niño; sirve la mesa a la rusa; inmejorables referencias. Hortensia. A-6615. O1

DESEA COLOCARSE una muchacha española; criada de manos, manejadora o de cuartos o comedor. Teléfono M-6272. O1

SE DESEA COLOCAR una joven española de criada de manos o manejadora; desea casa de moralidad. Teléfono A-5527. O1

DESEA COLOCARSE una muchacha española de criada de manos o todos los quehaceres de corta familia, sabe cocinar bien; tiene referencias; no menos de $15.00. En la misma una para dormir fuera. Informan: Teléfono M-5468. O1

SE DESEA COLOCAR una joven española de criada de manos o manejadora, es muy trabadora y formal, tiene poco tiempo en el país; tiene buenas referencias, desea casa de moralidad, no tiene pretensiones. Teléfono M-5254. O1

DESEA COLOCARSE una joven española de criada o cocinera; tiene referencias. Llamen al teléfono M-3857. O1

DESEA COLOCARSE una muchacha española, pra criada de manos o por horas; tiene buenas referencias. Informan: M-6318. O1

SE OFRECE MUCHACHA española, sirve bien comedor, entiende un poco de cocina, otra sabe coser, bien cortar, algo; ambas de buena presencia y con referencias. Telf. M-7122. O1

SE OFRECE CRIADO español, acostumbrado al servicio fino de comedor, no le importa ayudar en el jardín; tiene buenas referencias. Teléfono A-3343. O1

SE OFRECE CRIADA española para comedor, sirve muy bien a la rusa, también sabe lavar y planchar, ropa fina; tiene muy buenas referencias. Telf. A-3343. O1

SE OFRECE ESPAÑOLA para criada de manos, o cuartos, es seria y trabajadora, sabe zurcir un poco, sale fuera de la Habana, M-4402. O1

JOVEN ESPAÑOLA se desea colocar para criada de manos; otra para todos los quehaceres de casa; desea casa de moralidad; tiene referencias. Teléfono F-6493. O1

DESEA COLOCARSE una española para criada de cuartos o manejar niño chiquito, cose un poco; tiene referencias. Teléfono X-5141. O1

O-2 Cocineras y Cocineros

SE DESEA COLOCAR una joven española de cocinera, si es corta familia, no le importa ayudar a la limpieza; tiene buenas recomendaciones, lleva tiempo en el país. Informan: en San Miguel 270. Telf. U-7960. O2

DESEA COLOCARSE cocinera repostera, sabe cocinar a la criolla y a la española, es trabajadora y aseada, no le importa ir al campo. Informes: M-4023. O2

DESEA COLOCARSE cocinero asiático, joven, experto toda clase de cocina y repostería, extremadamente limpio, económico, si npretensiones, y con recomendación de buenas casas. Teléfono A-4792. O2

DESEA COLOCARSE una española mediana edad, cocina, limpia; tiene referencias buenas casas. En la misma, una joven de color cocinera repostera, tiene referencias. M-9700. O2

SE OFRECEN

O-2 Cocineras y Cocineros

SE OFRECE UNA buena cocinera española, no le importa salir al campo, en la misma otra, para cocinar y limpiar. Informan: M-2183. O2

SE OFRECE UNA joven española de cocinera o criada de manos; tiene buenas referencias. Teléfono M-5144. O2

SE OFRECE JOVEN española para cocinar, sabe cocinar bien a la española y a la criolla, lleva tiempo en el país. Informes U-1957. Zanja No. 50. O2

SE DESEA COLOCAR una señora española de mediada edad, para cocinar, si es casa chica ayuda a la limpieza; sabe cocinar bien, hace dulces; tiene recomendaciones de las casas que ha trabajado. Telf. U-6626. O2

SE COLOCA UNA cocinera de mediana edad, sabe de repostería; ayuda un poco a la limpieza; en la misma una criado de manos. F-6136. O2

DESEA COLOCARSE una señora del campo para cocinar, entiende de repostería y sabe cumplir con su obligaciones. Informes: teléfono U-2111. O2

SE DESEA COLOCAR una joven española para cocinar, no le importa ayudar a la limpieza, si es corta familia ;tiene buenas referencias. Teléfono A-5533. O2

SE DESEA COLOCAR muchacha española para cocinar y limpiar, siendo corta familia chiquita. tiene quien la recomiende, es formal y trabajadora. F-5935. O2

SE DESEA COLOCAR buena cocinera inglesa de color, cocina a la criolla, francesa y española, es repostera, buenas recomendaciones. Informes: FO-2362, preguntar por la cocinera. O2

DESEA COLOCARSE señora española para cocinar y limpiar, tiene buenas recomendaciones, no le importa dormir en la colocación. Informes: M-6230. O2

DESEA COLOCARSE señora española para cocinar y otros quehaceres prefiere poca familia o matrimonio solo, en la misma otra para criada de manos o por horas. Informes: F-5739. O2

UNA ITALIANA. Cocinera y repostera, sabe cocinar de todo lleva tiempo en el país. Teléfono F-2575. Informan en la misma. O2

SE OFRECE ESPAÑOLA para cocinar y limpiar, para corta familia y una muchacha para criada de manos o manejadora; es cariñosa con los niños y tienen referencias. Teléfono A-0506. O2

SE OFRECE UNA joven española para cocinar y limpiar y en la misma otra para criada de manos o de cuartos. Tienen referencias. Teléfono U-5908. O2

SE OFRECE COCINERO del país y una criada o manejadora. Informan teléfono: F-4747. O2

BUEN COCINERO Y respostero asiático, desea colocarse en casa particular, cocina bien a la criolla, española, francesa y americana; tiene buenas recomendaciones. Informan: teléfono M-2255. Preguntar por José Wong. O2

SE OFRECE SUPERIOR cocinera de color, limpia y formal; otra buena cocinera, ayuda en limpieza o lavar o criada; va fuera de la Habana. Referencias inmejorables. Telf. M-7122. O2

SE OFRECE ESPAÑOLA para cocinar y limpiar, sabe cocinar bien y hace algunos dulces. tienen buenas referencias. Telf. A-3343. O2

O-3 Manejadoras

SE OFRECE UNA española para manejadora, es cariñosa con los niños, va al campo; tiene buenas referencias. Teléfono U-5908. O3

SE DESEA COLOCAR una joven española para manejar o criada de manos o sea también limpieza por hora; tiene referencias, su teléfono es U-7010. O3

O-6 Choferes

CHOFER ESPAÑOL experto en toda clase de máquinas y mecánico; tiene muy buenas referencias. Sueldo de situación, no le importa hacer otros trabajos. Telf. M-5242. O6

SE OFRECE CHAUFFEUR español, experto en toda clase de máquinas y mecánica, sin pretensiones; puede hacer cualquier otro servicio, y con esmeradas referencias de buenas casas. Teléfono A-4792. O6

O-10 Oficinistas

DESEA COLOCARSE joven blanco para trabajar oficina, cualquier trabajo comercio; sabe perfectamente inglés; tiene buenas recomendaciones y pocas pretensiones. M-9700. O10

SE COMPRAN

C-5. Muebles y Prendas.

M-3230, COMPRO MUEBLES, pianos, radios, ortofónicas, neveras, máquinas Singer, escribir, ropa, oro, prendas, antigüedades, objetos arte. Liquido casas completas, pago bien. Voy en seguida. Operación rápida. M-3209. C5

SE VENDEN

V-2 Solares

TERRENO $1.80 METRO. Verdadera ganga, mide 20x30, cerca tranvía; fácil pago. Monte 18, altos. Telf. A-8352. V2

LIBROS E IMPRESOS

TESORO DE LA JUVENTUD, en ¾ tafilete $20.00. Diccionario Enciclopédico, 28 volúmenes en ¾ tafilete $35.00. Diccionario Soliat $20.00 y otros libros que se liquidan por menos de lo que vale la encuadernación, en Compostela 113 entre Muralla y Sol. Belmonte. LeI.

FOLLETIN 44

La Venta de Lady Daventry

Novela escrita en inglés por WINIFRED BOGGS y titulada, en dicho idioma, The Sale of Lady Daventry.

De venta en la casa Wilson Obispo No. 52 Telf. A-2298.

Las gemelas partieron con alegres despedidas.

Sin embargo, la despedida de Margarita y de Felipe Daventry no fué tan alegre, porque el muchacho lo tomó a mal. Se agarró a ella con lágrimas y besos desesperados, y Margarita le besó también, diciéndole «se animara». El tenía sólo doce años y ella se consideraba desde sus diez y ocho como pudiendo mirar por encima del hombro, en todos sus aspectos a aquel muchacho.

—Pero tengo que pasar todavía dos años más en casa de mi tutor— lloriqueó Felipe, —y estoy tan solo! ...Si mi madre, al menos, me dejara ir al colegio; pero no quiere que vaya hasta que tenga catorce años. Y tú ya no volverás... —Se calló, sofocado.

—¡Oh, no!— dijo Margarita con extraño brillo en sus ojos. Voy a hacerme un gran nombre y a ganar mucho dinero.

—¡Qué hermoso! —suspiró él con envidia.

Tenía las dos cosas, nombre y dinero, y le aburrían; pero sin embargo, adivinaba cierto encanto en luchar por ellas.

—¿Me escribirás algunas veces, Margarita? —Se sonrojó un poco al decirlo, pues sabía que su madre escudriñaba su correspondencia. —Escribe dirigiendo la carta a la mujer de la hospedería— añadió como si odiara pedírselo. Parecía avergonzado de su única amistad, la que más apreciaba, y sin embargo, no era así. Es que no podía sufrir que unos ojos profanos pudieran leer lo que decían sus cartas, o que unos labios crueles despreciaran a Margarita.

—Estaré seguramente muy ocupada escribiendo para los editores — contestó dándose importancia, —pero no te olvidaré, chiquillo; casi me atrevo a decir que encontraré, de vez en cuando, tiempo para mandarte unas líneas.

—!Oh, hazlo!— suplicó tiernamente.—¡Margarita, me siento como algo que estuviera muy solo en las tinieblas! Es un sentimiento extraño y tremendo que no puedo explicar.

Ella pasó suavemente uno de sus delgados brazos alrededor del cuello de Felipín.

—Dejas a tu madre que te domine demasiado; ella no quiere quie te desenvuelvas por ti mismo.

—No conoces a mi madre —dijo, un poco desesperanzado, —hace las cosas muy difíciles, casi imposibles. Además, todo el mundo está bajo su mano y siempre ha sido así. Otra cosa será cuando yo sea en realidad el verdadero amo.

Lady Daventry se dirigía hacia ellos caminando por encima de las hojas caidas con el rostro lleno de cicatrices y una mueca de profundo disgusto en su torcida boca.

—¡Felipe! — gritó agudamente.— ¿Qué estás haciendo ahí? Ven a casa.

Vió a Margarita y se dió perfecta cuienta de quién era, pero prefirió hacer como si no la hubiera visto. Nunca había hablado con las gemelas de Daventry, y no tenía por qué hacerlo ahora tampoco. No había olvidado la palabra que Margarita profirió un día, y pobablemente no la olvidaría nunca. Estaba muy enfadada por haber encontrado a Felipe en su compañía, ignorando que hablaba muy a menudo con aquela fea y torpe muchacha.

Pero Felipe siguió cogiendo la mano de Maragarita, aunque se sonrojó.

—Esta es Margarita Lister, mamá —dijo.

—Cierto—dijo lady Daventry, no dándose poar entendida .—Ven, Felipe te estoy esperando.

—Adiós— dijo Margarita apresuradamente. —Es mejor que te marches.

Una mirada de antagonismo se cruzó por un momento entre las dos mujeres, y lady Daventry procuró hacer bajar aquellos ojos desafiantes. Pero los ojos de Margarita resistieon tranquilamente, y lady Daventry no pudo hace más que llevarse a su hijo.

—¿Cómo fué que hablaste con esa muchacha? ¿O es que ella te habló a tí? —le preguntó fieramente. —Es una gran impertinencia. Creo que su piadre las ha echado de casa y que ya no volverán por aquí. Supongo que buscarán alguna colocación.

Felipe se mordía los labios, sin atreverse a contestarle.

—Cuando sea mayor —dijo por último, con desafiador tono,— no viviré en Daventry, viviré en Londres.

—Daventry no es un lugar muy a propósito para un joven activo —respondió su madre suavemente.— Debes ocupar tu sitio en el mundo. viajar, casarte y verlo todo.

—Sí—dijo Felipe— eso es lo que quiero hacer.

Lady Vaventry se sintió satisfecha al ver el fruto que rendía la forma en que lo había educado. Allí estaba su garra deseando hacer justamente lo que ella planeara.

Unos dias después las gemelas ocuparon sus asientos en el tren que salía en dirección a Londres, sus rostros en consonancia con la gran aventura que iban a comenzar. Tan pronto como hubieron quemado sus naves, la gentil y tímida Dosé tuvo miedo y hubiera sin duda dado mucho por volver a la obscuridad de su antigua vida.

No podía negarse que corrían hacia lo desconocido y que podía ocurrirles cualquier cosa.

Se lo expuso a Margarita con temblorosa voz.

El corazón de ésta saltaba lleno de regocijo; no tenía ninguna duda, ningún temor. Veía ya al porvenir otorgándoles todo lo que buscaban.

¡Cómo! ¡Si hay mililonarios que empezaron con mucho menos de lo que nosotras tenemos! —exclamó.

—Sí— asintió Dosé llena de dudas, —pero casarse con un marido rico y conquistar fama, no son cosas tan fáciles. ¡Oh, Margarita, supón por un momento que yo no encuentro marido ni tú quien se interese por tus escritos. Tendríamos que volver y se nos caería la cara de vergüenza.

—Quizá lleguemos a estar avergonzadas— respondió muy seria Margarita— pero no volveremos; no tenemos que ver ya nada con Daventry.

Ignoraban que no habían concluido todavía con aquellos lugares.

No notificaron a su tía su llegada. La tomaron por asalto igual que pretendían hacer con el mundo. Pusieron alegremente rumbo a Fleet-Street; Dosé, a la caza de un partido y Margarita,, en busca de una gran carrera. Conocían la dirección de su tía y se dirigieron a su casa en un coche. Eran jóvenes, audaces.

CAPITULO XXIII
TOMANDO AL MUNDO POR ASALTO

«La juventud es resuelta».
Tupper

«Belle L' Esterre», o sea la señorita Lucy Lister, levantó la vista sorprendida cuando la puerta de su diminuto saloncillo se abrió de repente y las gemelas entraron a la vez hablando con mucha excitación.

Entonces sus agudos oídos se dieron cuenta del ruido de baúles y maletas al ser arrastrados por el pequeño pasillo y una mirada de consternación apareció en su pequeña cara.

—¡Por amor de Dios!— exclamó.— ¡Pero si no podéis! ¡Aquí no hay sitio! ¡Este es el piso más pequeño que hay en el mundo!

Su colorado rostro adquirió un tono más intenso. Aquel piso no era más conveniente ni más cómodo que el qu había ocupado antes, pero sí más barato y siempre llega un tiempo para las «Belle L' Esterre» en que la baratura es lo que se tiene más en cuenta. Hablando con crudeza, podemos decir que había tenido su día en lo referente a la casa Fairchild y Co. Los Fairchid editaban siempre únicamente novelas puras y sanas, de orden altamente moral y sentimental, alardeando de que con ello hacían bien a sus lectores, al mismo tiempo que a sus bolsillos; pero despiués prefirieron asuntos nuevos.

«Belle l'Esterre», después de unos treinta años de escribir escenas amorosas, ya no lo hacía con el mismo ardor y la misma convicción de antes, y resultaba algo anticuada. En consecuencia, yia no era tan solicitada, y cada año que transcurría lo era menos.

—Es una tontería confiar en que una solterona de cincuenta años pueda escribir escenas de amor lo mismo que una colegiala sentimental y enamorada —decía ella misma, quejándose muchas veces a Bruce Daventry.—Me pongo mala cuando empiezo a hacerlo, y nunca se me hubiera ocurrido que el que mis libros no fueran más intensos también disgustara a los lectores. Suerte que tengo el «Every Girl's Sweetheart» en que confiar, pues ellos reconocen que no soy todavía demasiado vieja a los cincuenta años para escritora.

Esta mujer tan poco previsora había ahorrado poco. La familia de su hermano no eran los únicos parientes pobres que tenía pues dos hermanas suyas vivían en un estado lamentable; una, ex-ama de llaves, estaba inválida, y la otra casada en la ciudad con un dependiente tenía que luchar duramente con la vida ya que además estaba cargada de hijos. En consecuencia, despuiés de sus años de abundancia, la impetuo-

M.E.C.D. 2016

PANAMA PACIFIC LINE

BUQUES TURBO-ELECTRICOS DE 33,500 Toneladas.

PROXIMAS SALIDAS:

"CALIFORNIA" para San Francisco
vía Panamá Agosto 23

"VIRGINIA" para NEW YORK
AGOSTO 26

En la magnífica clase de turista a NEW YORK

$75.00 ida y vuelta

Agentes Generales,
THE WEST INDIES SHIPPING & TRADING CO.
Wm. H. Smith. Presidente

Obispo 75. Telf. A-7322

Compañía Trasatlántica Española

El Trasatlántico

"MAGALLANES"

SALDRA PARA
VIGO, CADIZ Y BARCELONA (Vía New York)
EL DIA 22 DE AGOSTO

Próxima salida:

"CRISTOBAL COLON"
EL 15 DE SEPTIEMBRE PARA
VIGO, CORUÑA, GIJON, SANTANDER, BILBAO, CADIZ Y BARCELONA
Vía New York

Para:
VERACRUZ
"CRISTOBAL COLON"
Septiembre 8

Agentes Generales: GARCIA & DIAZ LTDA.
Palacio de la Lonja Telfs: M-6911 M-6912
Dirección Telegráfica: AMGARDIAZ

LA VIA DE LOS QUE SABEN VIAJAR

Compagnie Generale Transatlantique

LINEA FRANCESA — FRENCH LINE
VAPORES CORREOS
PROXIMAS SALIDAS

Para GALVESTON y VERACRUZ
Vapor «MEXIQUE» 22 Octubre

Para CORUÑA, SANTANDER y SAINT NAZAIRE
Vapor «MEXIQUE» 3 Noviembre

Línea de SANTO DOMINGO a la MARTINICA
Vapor «ANTILLES» saldrá de SANTO DOMINGO el día 30 de AGOSTO

Línea de NEW YORK al HAVRE y PLYMOUTH por los lujosos y rápidos trasatlánticos franceses:

ILE DE FRANCE — CHAMPLAIN — FRANCE — DE GRASSE — LAFAYETTE — PARIS

Para más informes dirigirse a:

ERNEST GAYE

O-REILLY 9.— APARTADO 1090.— TELEFONO A-1476.—Habana

LA FAVORITA DE LOS ALTOS CIRCULOS SOCIALES

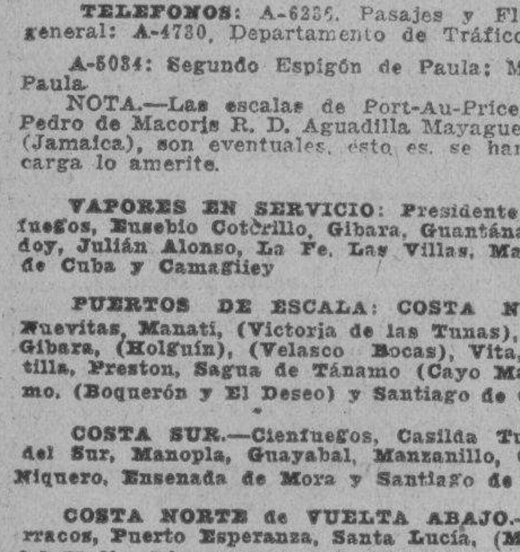

Empresa Naviera de Cuba, S. A.

Apartado No. 2490. Dirección Telegráfica: EMPRENAVE
Claves en uso: A. B. C., 4a. y 5a. Edición Western Unión Walkims and Ayedix
SAN PEDRO No. 6.— HABANA

TELEFONOS: A-6235. Pasajes y Fletes: A-5315. Información general: A-4730, Departamento de Tráfico: A-3963. Almacén.

A-5034: Segundo Espigón de Paula; M-2680: Tercer Espigón de Paula.

NOTA.—Las escalas de Port-Au-Price, Aux-Cayes (Haití), San Pedro de Macorís R. D. Aguadilla Mayaguez y Ponce P. R. Kingston, (Jamaica), son eventuales, esto es, se harán cuando el pasaje o la carga lo amerite.

VAPORES EN SERVICIO: Presidente Machado; Baracoa, Cienfuegos, Eusebio Cotòrillo, Gibara, Guantánamo, Habana, Joaquín Godoy, Julián Alonso, La Fe, Las Villas, Manzanillo, Rápido, Santiago de Cuba y Camagüey.

PUERTOS DE ESCALA: COSTA NORTE. — Puerto Tarafa, Nuevitas, Manatí, (Victoria de las Tunas), Puerto Padre, (Chaparra) Gibara, (Holguín), (Velasco Bocas), Vita, Banes Nipe, Mayarí, Antilla, Preston, Sagua de Tánamo (Cayo Mambí), Baracoa, Guantánamo, (Boquerón y El Deseo) y Santiago de Cuba.

COSTA SUR.—Cienfuegos, Casilda Tunas de Zaza, Santa Cruz del Sur, Manopla, Guayabal, Manzanillo, Campechuela, Media Luna, Niquero, Ensenada de Mora y Santiago de Cuba.

COSTA NORTE de VUELTA ABAJO.— Bahía Honda, Río Berracos, Puerto Esperanza, Santa Lucía, (Minas de Matahambre), Río del Medio, Dimas, Arroyo de Mantua y La Fe.

REPUBLICA DE HAITI. — Port-Au-Prince, Aux Cayes.
REPUBLICA DOMINICANA. — Santo Domingo, San Pedro de Macorís y Puerto Tarafa.

PUERTO RICO.— San Juan, Aguadilla, Mayaguez y Ponce.
JAMAICA.— Kingston.

DESMIENTEN LA NOTICIA DE LA «LIQUIDACION» DE TODAS LAS IGLESIAS RUSAS

MOSCU, agosto 21. US. La noticia publicada por el periódico «Osservatore Romano» de la Ciudad Vaticana, dando cuenta de que todas las iglesias de Rusia, con excepción de veinte, serán «liquidadas» de acuerdo con un decreto secreto del gobierno, ha sido desmentida categóricamente por los funcionarios.

La noticia del «Osservatore» agrega que el plan de liquidación es parte de «la batalla soviética contra la religión».

Los funcionarios soviéticos aseguran, sin embargo, que la noticia carece de fundamento.

VIGILIA SOLEMNE POR EL ETERNO DESCANSO DE M. EUSTASIO FERNANDEZ

La Sección Adoradora Nocturna de la Habana, altamente agradecida a los beneficios recibidos de Monseñor Eustasio Fernández y Gutiérrez, ha acordado aplicar por el eterno descanso de su alma, una solemne Vigilia en la noche del sábado 27 al domingo 28 en la Iglesia de la Merced, sita en Merced y Cuba.

La vigilia dará comienzo a las 10 de la noche y se concluirá a las 5 de la mañana con misa Comunión general, bendición, reserva y retirada de la Guardia Real Nocturna de Jesús Sacramentado.

A las 10 habrá plática y Te Deum como en toda Vigilia especial.

Puede concurrir el común de los fieles, por cuanto las puertas del templo, permanecerán abiertas durante la noche.

Los adoradores deberán asistir, todos a la plática y Te-Deum, pudiendo después retirarse los que no pertenezcan a los Turnos de Guardia.

La Adoración encontró siempre en monseñor Eustasio Fernández, un servidor fiel y gratuito, no solamente en la Habana, sino que asimismo en sus vigilias de propaganda en los pueblos del interior de la Isla.

Muchas fueron las veces que la Adoración Nocturna de la Habana, pidió a Monseñor Fernández, su colaboración, la cual nunca denegó, aun que algunas veces tenía que imponerse verdaderos sacrificios.

UNITED FRUIT COMPANY

LA GRAN FLOTA BLANCA — **SERVICIO DE VAPORES**

Vapor	Sale de	Fecha	Llega a	Fecha	Precios de Pasaje entre Habana y New york
CALAMARES	NEW YORK	Agosto 25	HABANA	" 29	york . . . $ 75.00
VARAGUA	HABANA	" 25	NEW YORK	" 28	Ida y vuelta . 110.00
PARISMINA	NEW ORLEANS	" 20	HABANA	" 22	Entre Habana y
CARTAGO	NEW ORLEANS	" 24	HABANA	" 26	New Orleans 45.00
HEREDIA	HABANA	" 27	NEW ORLEANS	" 29	Ida y Vuelta 75.00

Salidas regulares de la Habana a Jamaica, Cristóbal, Costa Rica y Panamá conectando con todos los puertos Occidentales y Orientales de Centro y Sud América
TODAS LAS SALIDAS SUJETAS A CAMBIO SIN PREVIO AVISO
Oficina General: Muelle de Sta. Clara. Telf. M 6975. Oficina de Pasajes: Prado No. 110.A. Telf. M.8268.

PROFESIONALES

P-1 Dres. en Medicina

POLICLINICA INTERNACIONAL
Director: David Cabarrocas, San Miguel 130, entre Lealtad y Escobar. U-2737. Cuando vaya al Hospital, Casa de Socorro o Sociedades ,fíjese en tis consultas, reconocimientos, Rala Policlínica Internacional, da grayos X., Rayos Ultravioletas, Luz Alpina, Medicinas, Inyecciones intravenosas, Análisis, Curas, etc. Prof.

REUMATISMO, EPILEPSIA, Atrofias, Parálisis, Asma, Dispepsia, etc. Se tratan por medio cintífico natural. Perseverancia 50, de 2 a 6. Otras horas, previo aviso. Dr. Cardenal. Prof.

ENFERMEDADES SECRETAS
Crónicas, mal curadas, Blenorragias, Próstata, Impotencia, Esterilidad. Curaciones rápidas por especialista alemán. Campanario 57. Consultorio Alemán. Prof.

DR. JUAN GRAU Y TRIANA
Especialista: Piel y Sífilis. Consultas diarias de 3 a 5. Gervasio No. 26. Teléfono: U-6403. Profesionales

DR. GONZALO PEDROSO
Cirujano del Hospital de Emergencias. Especialista en vías urinarias. Consultas de 10 a 12. y de 2 a 5 San Lázaro 254. Prof.

DR. ABELARDO LABRADOR
Consultas gratis, 8 a 12 a. m. Pagas, 3 a 5 p. m. Enfermedades señoras, flujos crónicos, metritis, bronquitis, corazón, riñones, diabetes, reumatismo crónico, enflaquecimiento. Inyecciones Neo-Salvasán, Angeles 3, entre Reina y Estrella. Telf. A-0801. Prof.

DR. FRANCISCO J. DE VELASCO
Corazón. Pulmones. Estómago Intestinos.

DR RUBEN DE VELASCO
Corazón. Pulmones. Enfermedades de los niños. Consultas de 12 a 2 y de 1 a 3, días laborables. Horas especiales, previo aviso. Salud 34. Telf. A-5418. Prof.

DR. MANUEL LOPEZ PRADES
Graduado Madrid y Habana, 42 años ejerciendo. Enfermedades de la sangre, pecho, señoras y niños. Partos. Tratamiento especial curativo de las afecciones genitales de la mujer. Consultas diarias de 12 a 5. Gratis, martes y viernes. Amistad 95, altos. Prof.

ALQUILERES

A-1 Habana

MODERNO SEGUNDO piso, Infanta 102-A., casi esquina San Rafael, recibidor, sala, 4 cuartos, baño intercalado, comedor, cuarto, servicios criados, galería cerrada. Precio situación. Llaves, Isidoro, encargado. F-6581. A-1

SAN MIGUEL 128, ENTRE Lealtad y Escobar, segunda planta, sala, saleta corrida, tres cuartos, baño intercalado, comedor corrido. Construcción moderna. 35 pesos. Llave, botica enfrente. A-1

LEALTAD NUMERO 111, altos, 7 cuartos, baño intercalado, 2 salas, comedor, cuarto y servicios criados. Alquiler: $63.00. Informes: FO-2495. A-1

SE ALQUILA, PRECIOSA planta alta Neptuno 261 a una cuadra Iglesia del Carmen, toda decorada, con gran sala, tres habitaciones, otra azotea, comedor, baño moderno completo, cocina gas, calentador, agua abundante. Informan: Aramburu 8-10. U-4822.

EN $22.00 ALQUILO moderno primer piso, en Condesa 46B esquina Lealtad, sala, comedor, dos habitaciones grandes, baño intercalado, cocina gas, informan: carnicería de Lealtad y Peñalver. A1

Se Alquila

SAN MIGUEL 118 bajos, entre Campanario y Lealtad, sala, recibidor, tres grandes habitaciones, baño intercalado, comedor, cocina, dos cuartos criados y servicios. Alquiler reducido. Varlos de 2 a 6 p. m.

SAN LAZARO 318 altos, entre Gervasio y Escobar, sala, recibidor, cuatro habitaciones, dos baños completos, comedor, cocina, servicios criados. Alquiler rebajado, la llave San Miguel 118 de 2 a 6 p. m.

LAGUNAS 5 altos, sala, recibidor dos habitaciones, baño intercalado, comedor, cocina y servicios criados. Alquiler $30. Llave en San Miguel 118 de 2 a 6 p. m.

AGUILA 319 altos, sala, comedor, dos habitaciones, baño y cocina. Alquiler $20, la llave en Suárez 137 de 8 a 12 m.

SUAREZ 137 bajos y altos, modernos, sala dos habitaciones, baño completo, comedor y cocina. Alquiler $22, verlos de 8 a 12.

INFORMAN
Compañía de Seguros "EL IRIS"
Empedrado No. 34. Teléfono A-1294

SE ALQUILA EN MONSERRATE 119 primer piso, frente a la Cruz Roja, compuesto de sala, tres habitaciones, baño intercalado, cocina y calentador de gas. Para más informes: Manzana de Gómez 240. Telf. A-4893. A-1

SE ALQUILAN: BELASCOAIN número 125, entre Reina y Estrella, preciosos, frescos y ventilados primero y segundo pisos, $25.00 y $30.00, 3 habitaciones, baño intercalado con calentador, cocina de gas. Para más informes: Manzana de Gómez número 240. Telf. A-4893. A-1

ALQUILERES

GLORIA 82, tercer piso, compuesto de sala, comedor, recibidor, 3 cuartos, baño interalado moderno; otro departamento independiente con servicios. Rebajado a $30.00. Telf. A-6827, Arango. A-1

CUBA 98, ALTOS (Por Muralla). Se aquila una casa muy ventilada con cuatro cuartos, sala, saleta, comedor etc. Informan: Fernández y Cía. Teléfono A-3192.

SE ALQUILA: SAN LAZARO número 305, frescos pisos, bajos y segundo, cuatro habitaciones amplias, cocina de gas, comedor al fondo, cuarto con servicios de criados. Para más informes: Manzana de Gómez número 240. Telf. A-4893. A-1

HABANA 83, PRIMER piso, 3 cuartos, sala, comedor, baño completo. Precio: $33.00. Telf. A-2686 F-1966. A-1

SE ALQUILA EN $35.00, Industria 13 bajos, con sala, saleta, 4 habitaciones, comedor, baño, cocina, servicios criados y dos patios. Fiador y referencias. Llaves en los altos. A1

MONTE 83, entre Aguila y Revillagigedo. Se alquila un segundo piso con sala, recibidor, tres cuartos, baño completo y cocina. Muy fresco. Informes en los bajos. «The Stadium». A1

ALQUILO $20 y 25, casas altas, sala, comedor, tres cuartos, dos baños y cocina. Almendares No. 1, esquina Carlos III, U-6772, U-2099. Llaves: bodega. A1

LUJOSOS PISOS
A $21.00 y $17.00. Aramburu 37, sala, baño de lujo, comedor, 3 cuartos y baño criados, 2 meses en fondo. Trato: A-6359. A1

SE ALQUILA. PLANTA baja Hospital 9, media cuadra Neptuno, con gran sala, comedor, dos habitaciones baño moderno completo, calentador, cocina y patio. Informan: Aramburu 8-10. U-4822. A1

SE ALQUILAN AMPLIOS bajos Aguila 309, con gran sala, saleta corrida, cuatro grandes habitaciones baño intercalado, cocina. Informan Aramburu 8-10. U-4822. A1

SE ALQUILAN DOS SEGUNDOS pisos uno de esquina, tres habitaciones, comedor, sala, baño intercalado, habitación y servicios de criados. Agua abundante. Ruisánchez, Angeles y Estrella. Telf. A-2024. A-1

SE ALQUILAN MODERNOS altos, en Campanario número 55, esquina a Concordia, con 4 cuartos, 2 baños, cuarto y servicios de criados y demás comodidades en $40.00. La llave en los bajos y su dueño: Cojímar, Tabares. Telf. M-9921, y con el 24. A-1

GANGA: SE ALQUILAN los modernos altos de San Lázaro 314, con sala, saleta, 3 cuartos, baño intercalado comedor, cocina. Precio: $35.00. La llave en la misma. Más informes: F-1405. A-1

SE ALQUILAN LOS ALTOS de Cienfuegos 7, casi esquina Corrales, sala, saleta, cinco habitaciones y demás servicios. Precio módico. Informes, en la misma. Telf. U-5662. A-1

GERVASIO 176, ENTRE Reina y Salud. Alquilo modernos altos, sala, recibidro, 4 cuartos, baño intercalado de lujo, comedor, cuarto y servicios criados. Llave, bajos. Informes: 25 número 263, Vedado. A-1

ALQUILO EN LO MEJOR de La Habana una ciudadela moderna, con 39 habitaciones. Informes: Ferretería Belascoaín esquina San Rafael. U-5215. A-1

ALQUILO HERMOSOS y frescos altos, Concordia 135, construcción moderna, entre Belascoaín y Gervasio, sala ,saleta, 4 cuartos, comedor, cocina, baño intercalado y servicios criados completo, muy amplios y cómodos. Precio: $45.00. Llave en la misma. Informes: Monte 320. Telf. A-9895 A-1

CUBA Y SANTA CLARA. Alquilo piso alto, 3 habitaciones, sala, saleta, comedor, cocina, baño intercalado y cuarto y servicios para criados. Informes, allí. Precio: $30.00. Rodríguez Compañía. A-1

MERCADERES 16, PRIMER piso alto, sala, comedor, cinco cuartos, baño, cocina. Llaves: altos o ferretería enfrente. Informes: A-5650. Habana 70. A-1

ALTOS Y BAJOS, SANTIAGO 36, entre Pocito y Jesús Peregrino, media cuadra Belascoaín, media Carlos III, sala, comedor, intercalado, 4 cuartos. Llave, bodega. A-5650. A-1

CONCORDIA 154, ENTRE Oquendo y Soledad, altos y bajos independientes con seis y cuatro cuartos, sala, comedor, baño, cocina. Llaves e informes: A-5650. A-1

MANRIQUE Y SAN JOSE: Se alquila primer piso, acabado de fabricar compuesto de sala, saleta, comedor, dos habitaciones, baño intercalado completo, cocina y servicios de criados, luz y limpieza de escalera. Informes: Telf. M-6643. La llave en el café. A-1

MANRIQUE 98, ESQUINA San José. Se alquila primer piso, acabado de fabrica, hace esquina, compuesto de sala, saleta, comedor, 3 habitaciones, baño intercalado completo, cocina y servicios de criados. Informes: M-6643 La llave en el café. A-1

ALQUILAMOS CASAS
Carlos III número 201, principal (derecha) y segundo piso (derecha) cuatro cuartos, sala ,saleta, comedor y demás servicios. Carlos III número 197, fondo de la bodega (bajos), tres cuartos, sala, saleta, comedor y demás servicios. Oquendo número 40, planta baja, (derecha) y segundo piso (derecha) cuatro cuartos, sala, saleta, comedor y demás servicios. Sol números 21, 23 y 25, segundo piso y tercer piso, cuatro cuartos, sala, saleta, comedor y demás servicios. Precios reducidos. Informan: Telf. A-1752 A-1

EN $28.00: ALQUILO primer piso de Cerrada del Paseo número 1, entre Zanga y Salud, sala, saleta, comedor, 4 cuartos, baño completo. Llaves en el número 16. Informes: Telf. U-4065 A-1

SE ALQUILAN: MODERNAS casas en la calle Arbol Seco número 63, bajos; y 71 altos, 4 habitaciones, sala y recibidor. Precio: $20.00. Informes: Telf. U-1478 U-6667. A-1

ALQUILO, los altos de Rayo 62, entre Reina y Estrella, sala, comedor, cuatro habitaciones, baño completo, cocina de gas y servicio para criados. Precio $32.00, la llave en los bajos. Informan: Cárdenas 62, altos Teléfono A-3269. A-1

SE ALQUILA: EL PRIMERO y segundo pisos, en Reina 103, esquina a Campanario, compuesto el primero, de siete cuartos, sala, saleta, comedor, una espléndida terraza y demás servicios; segundo piso, compuesto de cinco cuartos, sala saleta, comedor, terraza y demás servicios. Informes, en los bajos. A-1

SE ALQUILA: LA CASA Subirana 38, altos, sala, saleta, 2 habitaciones, baño intercalado, cocina. Llave bajos. Informes: Amistad 85. Telf. M-9293. A-1

ALQUILO MONTE 185 2o. piso ventilado con sala, saleta, cuatro cuartos, baño intercalado, comedor al fondo, cuarto y servicios criados. Informan: Monte y San Nicolás «El Pueblo», teléfono A-5191. A1

SE ALQUILA. CALLE Empedrado No. 64, bajos, casa moderna con 5 cuartos, dos patios. Informan la misma de 9 a 12 a. m. y de 2 a 5 p. m. Teléfono M-9024. A1

ALQUILERES

SE ALQUILA: VAPOR número 19, sala, tres habitaciones, patio y servicios. Informes: Telf. A-5540. A1

SE ALQUILA: CASA moderna, (bajos), sala, comedor, tres cuartos, baño y cuarto y servicios de criados. Concordia casi esquina a Gervasio. Informes, en la bodega. A-1

SE ALQUILAN: MUY baratos, los modernos altos y bajos, de la casa Campario 180, cerca de Reina, con sala, comedor, 3 cuartos y baño. Llave, en la bodega. A-1

EN BELASCOAIN 26, esquina, por San Miguel altos, Banco, cerca de todas partes, para familia estable, un piso fresco, tranquilo, barato, moderno. Portero, bajos. A-1

POCITO 42, ENTRE Oquendo y Marqués González, frente al Colegio La Salle. Se alquilan frescos y ventilados altos, compuestos de sala, saleta, comedor, 3 habitaciones. Precio de situación. Agua siempre. A-1

EN $26.00: LOS ALTOS, calle Misión 15 y Cienfuegos, sala, saleta, tres cuartos, muy ventilados. Informes: Telf. M-5503. A-1

ALQUILO: EL NUEVO y moderno segundo piso de Barcelona 2, muy próximo al Capitolio, parques, teatros y principales establecimientos de la Ciudad. Precio módico. :Informes Neptuno 113. Telf. M-1774. A-1

ANIMAS 137, BAJOS, sala, saleta, tres cuartos y cuarto de baño. Informes en Aguila 213, peletería «La Horma Grande». A-1

CARDENAS 15, ALTOS, sala, saleta, tres cuartos, cuarto de baño y un cuarto amplio, en la azotea. Informes: Aguila 213, peletería «La Horma Grande». A-1

SE ALQUILA: LOS ALTOS de San Nicolás 157, de sala, saleta 2 cuartos, baño completo. La llave en la bodega. Se da barata. A-1

$25.00: VIRTUDES 177, bajos, entre Oquendo y Soledad, sala, recibidor, cuatro habitaciones, baño intercalado, comedor, cocina. Casa moderna. Informes: «La Moda». Galiano y Neptuno. A-4454. A-1

O-REILLY 90
Altos, sala, recibidor, comedor, cuatro habitaciones, baño, cocina. Precio: $40.00. Informes: F-2134. A-1

GERVASIO 180
Altos, recibidor, sala, comedor al fondo, seis habitaciones, dos baños, cuarto criados, cocina. Precio: $65.00 Informes: F-2134. A-1

OQUENDO 3-C
Altos, sala, recibidor, comedor, 4 habitaciones, baño, cocina, lavadero de ropa. Precio: $30.00. Informes: F-2134 A-1

SOLEDAD 48 Y 50
Bajos, sala, saleta, tres habitaciones, baño intercalado, cocina y servicios de criados. Precio: $30.00. Informes: F-2134. A-1

ALQUILO: NEPTUNO 210, entre Soledad y Oquendo, altos y bajos. En Valle 69, pisos altos, recién pintados. Cazaurang, Valle 71, frente al parque Aguirre. Telfs. U-7820 F-3454. A-1

FRESCOS ALTOS, SALA, saleta, tres habitaciones, baño completo, comedor, cocina, cuarto y servicios de criados, media cuadra del parque Carlos Aguirre, San José 216, entre Mazón y Basarrate. Llave en los bajos. Informes: F-3055. Precio: $32.00. A-1

CARLOS III 16-C.
Altos y bajos, sala, saleta, cuatro habitaciones, baño intercalado, cocina de gas. Ultimo precio: $34.00. Informes: F-2134. A-1

PLAZA DEL VAPOR
Reina esquina Galiano, primer piso, sala, comedor, tres habitaciones, baño moderno intercalado, cocina de carbón, lavadero de ropa. Se puede ver, de 3 a 6. Precio: $30.00. Informes: F-2134. A-1

ALQUILO. ESTRELLA 11 bajos, sala, dos cuartos, buen baño, cocina, lavadero. Se enseña de 2 a 5. A1

NEPTUNO 243-A, casi esquina a Aramburu. Hermosísimos altos con sala, 4 cuartos, comedor, baño, cocina, etc. Precio reducido. Informan: Goizueta F-3937. A1

ALQUILO: MISION 95, dos pisos independientes; primero, sala, comedor doble, tres cuartos, comodidad, $22.00 y $15.00; otro piso interior, tres cuartos, sala y demás comodidades. Llave en la misma o Alambique 11. Aquí se alquila cómoda, barata, sala, comedor, 4 cuartos. A-1

ALQUILO: PRIMER PISO alto, barato, comedor, punto bueno, instalación eléctrica, cocina gas ,sala, 2 cuartos, comedor, servicios sanitarios. Llave, izquierda. Trato, bodega, Habana, Cuarteles. A-1

SE ALQUILA: EL FRESCO primer piso de O-Reilly 57, compuesto de sala, comedor, tres hermosas habitaciones y una más pequeña, cocina de gas y baño moderno completo. Agua siempre, en abundancia. Ultima renta: $30.00.. Informes, en los bajos. A-1

SE ALQUILA: JOVELLAR 12, entre Aramburu y Hospital, casa moderna de recibidor, gabinete, sala, 3 habitaciones, baño y cocina, comedor y cuarto y servicios de criados, $34.00. Llaves e informes, en San Lázaro 376, entre Aramburu y Hospital. Telf. U-5858. A-1

ALQUILO MODERNO y fresco primer piso amistad 110 esquina a Barcelona, vista a la calle, todas las habitaciones, muy próxima Capitolio, y a todos los paesos, teatros y tiendas. Informes: Neptuno 113. M-1774. A1

LUZ 76, ALTOS
Independientes, frescos y claros, acera de la sombra, sala, comedor, 4 habitaciones, cocina carbón y demás servicios. Llave e informes: Sol 42. Telf. A-2974. A-1

ALQUILO: CUBA 89, BAJOS, primero y segundo pisos, sala, comedor, cinco habitaciones, cocina, baño y doble servicios sanitarios. Llaves, bodega. Informes: Grandes Almacenes «El Número 15», Monte 15. Telf. A-2803. A-1

SE ALQUILA: UNA CASA barata, en Infanta esquina a Valle, con sala, saleta, dos cuartos y demás servicios. Informes: Telf. U-6892. A-1

PRADO 68. SE ALQUILA el piso alto de esta casa espaciosa y ventilada casa, acabada de reparar y pintar. No tiene garage. Precio: 130.00. Telf. F-3896. De 9 a 12 a. m. A-1

ALQUILAMOS: CASAS modernas en La Habana y Luyanó, desde $15.00 en adelante. También una ciudadela de 39 habitaciones en San Rafael esquina Hospital. Llame: U-5215, que le informaremos.

BLANCO Y ANIMAS
Altos de la carnicería. Alquilo, segundo piso, sala, comedor, 3 cuartos, baño y cocina. Informes: bar «Franco». Telf. M-2211. A-1

SE ALQUILA: EL HERMOSO chalet primer piso de la casa Lealtad 83, entre Lagunas y Animas, de construcción moderna, compuesta de tres cuartos, sala, recibidor, baño interacalado, cocina y servicios de criados. Precio: $35.00. Informes: Monte 320 Telf. A-9895. La llave en la misma. A-1

PRADO 107, FRENTE AL Capitolio. Se alquila el segundo piso, acabado de modernizar: tiene sala, recibidor vestíbulo, galería, 7 habitaciones amplias, dos cuartos de baño, pantry, comedor, cocina, cuarto y baño de criados. Propio para familia de gusto. Informes, en el primer piso y Bufete de Arellano. M-3936. A-1

ALQUILERES

SAN LAZARO 307, ENTRE Espada y Hospital. Alquilo planta baja, compuesta sala, comedor, 3 cuartos, baño, cocina, cuarto de criados y patio. Precio: $45.00. Informes: Bufete de Arellano. M-3936. A-1

MANRIQUE 143, ENTRE REINA y Estrella. Alquilo la planta alta, compuesta de sala, comedor, 5 cuartos, 2 baños intercalados y cocina. Precio: $45.00. Informes: Bufete de Arellano. M-3936. A-1

HABANA 3. SE ALQUILA la planta baja, compuesta de recibidor, 3 cuartos, baño, servicios patio y cocina. Precio: $28.00. Informes: Bufete de Arellano. M-3936. A-1

ANIMAS 127, ENTRE Gervasio y Escobar. Se alquila la planta alta, compuesta de recibidor, sala, 5 cuartos, baño y cocina. Precio: $35.00. Informes: Bufete de Arellano. M-3936 A-1

SE ALQUILAN: VAPOR 43, entre Espada y Hospital, casa modernas de sala, comedor, 2 habitaciones, baño, cocina $20.00; de 2 habitaciones, baño y cocina, con luz a $10.00. Llaves e informes, en San Lázaro 376, entre Aramburu y Hospital. U-5858. A-1

SE ALQUILAN: SAN JOSE 111, entre Oquendo y Soledad, casa modernas sala, comedor, 2 habitaciones, baño, cocina, $20.00. Llaves e informes en San Lázaro 376, entre Aramburu y Hospital. Telf. U-5858. A-1

SE ALQUILAN: SAN LAZARO 388 y 488 ,entre Hospital y Espada, casas modernas de sala, 2 habitaciones, baño, cocina $15.00. Llaves e informes en San Lázaro 376, entre Aramburu y Hospital. Telf. U-5858. A-1

ALQUILO EL 1er. piso de Aguiar 44 esquina a Cuarteles, tiene sala, 2 cuartos, hall, cocina y baño, la llave en la bodega. Informan: M-4665. A1

SE ALQUILAN: MAZON 35, entre Valle y Zapata, casas modernas de sala, comedor, 3 habitaciones, baño, cocina, servicios de criados, $22.00. Llaves en las mismas. Informes, en San Lázaro 376, entre Aramburu y Hospital. U-5858. A-1

SE ALQUILAN: JOVELLAR 27, entre Aramburu y Hospital, casas modernas de sala, comedor, 2 habitaciones, baño, cocina $25.00 y $20.00. Llaves e informes, en San Lázaro 376, entre Aramburu y Hospital. U-5858. A-1

SE ALQUILAN: ESPADA 15, entre Jovellar y Vapor, casas modernas de sala, comedor, 2 habitaciones, baño, cocina $20.00. Llaves, en San Lázaro 376, entre Aramburu y Hospital. U-5858. A-1

GANGAS
SE ALQUILAN

CON MES ADELANTADO

SALA, SALETA, 5 HABITACIONES, COMEDOR, COMEDOR, BAÑOS, &, EN:

Monserrate núm. 5	$ 30.00
5 núm. 36, entre E. y F	$ 60.00

SALA, SALETA, 3 CUARTOS, COMEDOR, COCINA, BAÑO, & EN:

Mayía Rodríguez, entre Acosta y O-Farrill	$ 8.00
Omoa 81, entre A. Ramírez y J. del Monte	$ 10.00
Jesús del Monte 618	$ 15.00
Zequeira 96, entre Patria y Saravia	$ 15.00
Desagüe núm. 20	$ 23.00
Infanta y San Rafael	$ 34.00
San Lázaro 12, bajos	$ 45.00
Concordia núm. 12	$ 50.00

SALA, SALETA, 2 CUARTOS, COMEDOR, BAÑO, & EN:

Posible, entre Acosta y O-Farrill	$ 9.00
Goicuría entre Acosta y O-Farrill	$ 11.00
Pasaje Infante, entre Goicuría y Mayía Rodríguez	$ 9.00
Santa Irene 88, entre Serrano y Durege	$ 15.00
Santa Irene 94, entre Serrano y Durege	$ 6.00
Alejandro Ramírez 4	$ 10.00
Velázquez 91-A., (Luyanó)	$ 15.00
Cerro y Colón	$ 12.00
13 esquina a M.	$ 18.00
Marina 16, letra C.	$ 16.00
20 esquina a 21	$ 15.00
Cerrada del Paseo núm. 7	$ 20.00
Mercaderes núm. 9	$ 18.00
Vigía núm. 11	$ 12.00
Infanta 110	$ 20.00

DEPARTAMENTOS CON SALA, HABITACION, COCINA, BAÑO, & EN:

San Lázaro núms. 222 y 224	$ 10.00
Lindero núm. 24	$ 9.00
22 núm. 24, entre 17 y 19	$ 9.00

HABITACIONES CON BAÑO PRIVADO

Dragones y Amistad	$ 8.00
Amistad y San Miguel	$ 9.00

GARAGE INDIVIDUALES

M. esq. a 13	$ 4.00

A-4358 M-6263 M-2096

SE ALQUILAN: JOVELLAR 53, entre Hospital y Espada, casas modernas de sala, dos habitaciones, baño y cocina, a $15.00 con luz. Llaves e informes: San Lázaro 376, entre Aramburu y Hospital: U-5858. A-1

SE ALQUILAN: LOS MODERNOS altos de Galiano número 25, con seis cuartos, sala, saleta y comedor. Y H., entre 23 y 25, bajos. Precios de actualidad. Informes: A-2446 F-2974. Las llaves en las mismas, de 1 a 5 p. m. A-1

A-2 Vedado y Príncipe

H. NUMERO 122 ENTRE 13 y 15. Modernos altos, sala, recibidor, cuatro habitaciones, baño intercalado, hall, comedor, cocina, cuarto y servicios criados, llave en la misma. Alquiler: $38.00. Informan Compañía «EL IRIS», Empedrado 34. A-1294. A2

ALQUILO: EN TERCERA, entre E. y F., Vedado, chalet moderno, con portal, hall, sala, comedor, cocina y cuarto de criados, con servicios, en los bajos y cuatro habitaciones, dos baños y terraza, en los altos. Informes: Manzana de Gómez 240. Telf. A-4893. A-2

SE ALQUILAN: MODERNOS altos, a la brisa, calle F. número 14, Vedado, terrazas, sala, comedor, cinco habitaciones, dos baños, pantry, hall central cuartos y servicios de criados. Informes: F-1377.

ALQUILO: VEDADO. Calzada esquina a 14, bajos, con portal, sala, comedor, 3 habitaciones, baño, servicios de criados. Llaves en los altos. Informes: Manzana de Gómez 240. Telf. A-4893. A-2

17 NUMERO 269, ALTOS, con terraza, sala, comedor al fondo, hall, siete habitaciones cuarto para criados con sus servicios garage. La llave en los bajos. Informes: Concordia 44. Telf. A-2583. A-2

LINEA 73, VEDADO, entre Paseo y 2. Se alquila esta hermosa y cómoda casa. Informes, en la misma o en la bodega al lado. A-2

VEDADO. ALQUILO $34, altos recién pintados, 27 No. 94 entre D y E, acera brisa, con sala, comedor, 5 cuartos etc. Llaves en bajos. Dueño: F-5471. A2

ALQUILO: ALTOS MODERNOS, cómodos y ventilados, calle 8 número 11, entre 21 y 23. Puede verse, de 2 a 6. Informes: M-8713. A-2

ALQUILERES

21 ENTRE C y D. Hermosísimas casas, con sala, 4 cuartos, baño completo, cuarto y servicio, servidumbre, desde $35.00 y otra pequeñita, sala y hermosa habitación, pantry, baño y cocina desde $16.00. Elevador y empliados día y noche. Informes: Goizueta F-3937. A2

10 ENTRE 11 y 18 No. 15, hermosísimos altos con terraza, sala, 3 cuartos, cuarto servidumbre, comedor, cocina, etc. Precio rebajadísimo. Informes: Goizueta. F-3937. A2

ELEGANTE PISO ALTO, Renacimiento Español, 27 número 423, entre 4 y 6, Vedado, 4 cuartos, porch, garage, etc. Llave bajos. $55.00. Informes: M-7245. A-2

SE ALQUILA: UN CHALET en la calle Paseo número 270, entre 25 y 27. La casa está alquilada. Informes en la misma. Telf. F-3259. A-2

CALLE 27, ENTRE 2 Y 4
Número 374, sala, saleta, cuatro habitaciones, baño ,cocina de gas y carbón. Ultimo precio: $34.00. Informes: F-2134. Para verse, llame. A-2

SE ALQUILAN: LOS ALTOS de 23 número 450, entre 8 y 10, terraza sala, comedor, cinco habitaciones, dos baños, cocina, pantry, cuarto y servicios de criados. Llave e informes, en la misma, de 9 a 12 y de 2 a 6. A-2

SE ALQUILA: QUINTA 44 y medio, bajos, con todas las comodidades, frente al colegio Las Dominicas, y media cuadra del parque Villalón. Informes: Línea 80. Telf. F-5469. A-2

27 Y B
Esquina de fraile, frescos altos, cuatro habitaciones y demás comodidades. Informes: A-2418 F-1455. A-2

VEDADO: ALQUILO una casa, M. y 17 (altos), sala, comedor, tres habitaciones, hall, baño, cuarto criados indeyendiente. Informes M. número 160 entre 15 y 17, (altos). A-2

23 NUMERO 275, CASI esquina Baños, casa cuatro cuartos, sala, comedor al fondo, doble servicios, portal, jardín, traspatio. Informes en la bodega. A-2

CALLE B. NUMERO 8, entre calle 14 y Avenida del Club, a una cuadra del Miramar Yacht Club, se compone de jardín, portal, sala, comedor, 3 cuartos, baño, cuarto y servicio de criados, garage y cuarto de chofer. Precio: $40.00. Informes: Bufete de Arellano. M-3936. A-2

VEDADO: SE ALQUILAN los altos de la casa Baños esquina a 19. Informarán en los bajos, de los mismos.

BAJOS MODERNOS $27
Calzada 35 y 35A entre J y K, Vedado. Jardín, portal, sala, dos cuartos, baño intercalado, comedor, cocina y baño criado. Al lado otra chica: $22. Llaves: bodega. Informes: F-5843. A2

MODERNA CON GARAGE $33
Jardín, portal, sala, cuatr ocuartos, baño intercalado, patio central, comedor, cuarto y baño criado, cocina. A No. 9, entre Primera y Tercera, Vedado. Llave misma. Informes: F-5843. A2

A. ESQUINA A 21, ALTOS, sala, cuatro cuartos, hall, saleta, baño intercalado, calentador, cocina, cuarto, servicios criados. Llave, allí. Informes: Habana 186. Telfs. M-1541 F-1795. A-2

SE ALQUILA: El hermoso piso alto de 19 número 241, entre E. y F., Vedado, compuesto sala, recibidor, comedor al fondo, 3 cuartos, baño intercalado, cuarto y servicios de criados. Informes al fondo, edificio "Arcos", el conserje Fermín. A-2

27 NUM. 337
Altos, sala, saleta, comedor, tres habitaciones, baño intercalado, cuarto criados, mucha agua, calentador y cocina de gas o carbón. Informes: A-2418 F-1455. A-2

FRESQUISIMOS ALTOS: K. número 164, entre 17 y 19, sala, recibidor, cuatro habitaciones grandes, baño, comedor, cocina y servicios criados. Buena terraza. Informes: Telf. F-5506. A-2

VEDADO: ALQUILO. 10 entre 17 y 19 número 162, hermosa casa y altos. Todos a la brisa. Informes, en el mismo. A-2

CALLE 15, ENTRE H. Y G., casa con seis cuartos, dos baños, dos cuartos criados, garage completo. Informes: H. número 144, esquina 15. A-2

SE ALQUILAN
Los altos de la calle G. número 70, entre 7 y 9, a la brisa, terraza, sala, comedor, 6 habitaciones, 2 baños cuarto y servicios criados. Informes: "La Vinatera". Telf. U-1794. Pueden verse de 7 a 11 a. m. y de 1 a 5 p. m. A-2

CALLE F No. 14. Se alquilan: los modernos altos a la brisa, calle F. número 14, Vedado, terrazas, sala, comedor, cinco habitaciones, dos baños, pantry, hall central, cuartos y servicios de criados. Informes: F-1377. A2

20 NUMERO 21, ENTRE 15 Y 17, Vedado: Alquilo la planta baja, compuesta jardín, portal, sala, 3 cuartos, baño intercalado, comedor, cocina, cuarto y servicios criados y patio al fondo. Precio: $35.00. informes: Bufete de Arellano. M-3936. A-2

VEDADO
Se alquilan espaciosos altos modernos en la calle B No. 186, entre 19 y 21, acera la brisa, compuestos de sala, comedor, terraza, 4 cuartos, baño intercalado, cocina, cuarto criados y servicio. Informan: bodega. A2

6 ENTRE 15 Y 17, VEDADO: Alquilo casa compuesta: La planta baja, jardín, garage para 2 máquinas, entrada al primer piso, un salón grande, 3 cuartos criados, hall, cocina, despensa y subida criados al primer piso. Primer piso, sala, recibidor, 5 cuartos, 2 baños, comedor, hall y pantry. Segundo piso: 4 cuartos y baño. Precio: $125.00. Informes: Bufete de Arellano. M-3936. A-2

ACABADOS RECONSTRUIR, altos y bajos calle C., número 186, para familias cortas, baños lujosos, garages opcionales, jardín, portal, terraza, sombra y brisa. Todas comodidades. Alquileres módicos. A-2

VEDADO: 21 Y 14. Alquilo casas modernas, sala, recibidor, tres y cuatro cuartos, baño lujoso. Véalas. $35.00 y $30.00 F-5397 M-6817. A-2

VEDADO: CALLE 9 NUMERO 7, altos. Se alquila casa, sala, 4 cuartos, baño, comedor al fondo, cuarto de criados, garage, cuarto chofer. La llave: 9 esquina J., bodega. $50.00. F-1183. A-2

MODERNOS ALTOS, terraza, sala, saleta, cuatro cuartos, baño intercalado, comedor, gas, servicios de cria. Informes, en la esquina D., casa mados. 21 número 283 entre D. y C. dera, Vedado. A-2

VEDADO: SE ALQUILA una casa moderna, calle 20, entre Calzada y Línea, cuatro cuartos, sala, closets, comedor y demás servicios, garage y dos cuartos criados. Informes: 2-A. A-2

FRESCO CHALET: Calle 29 número 37, entre E. y F., garage, tres cuartos, baño de lujo y demás comodidades. Informes: I número 15. Telf. F-1054. La llave en la esquina, 29 y F. A-2

ALQUILERES

10 ENTRE 11 Y 13, ALTOS, terraza, 5 cuartos, sala, saleta, comedor, cocina gas, carbón, baño, vicios criados. Informes: F-...

SE ALQUILAN 2 CASAS, ... ciones espléndidas y amplias, ... baño intercalado, servicios para ... dos. Todo decorado, $30.00. ... y 18, frente a «La Playita». ...

11 ESQUINA 10, (altos). Se ... garage, también con cuarto ... y servicio.

SE ALQUILA: EN EL VEDADO, E., número 124, entre 23 y 2... compuesta de portal, sala, tres ... tos grandes, comedor, cocina ... pantry, cuarto criados, con sus ... cios, patio y traspatio. Para ... formes su dueño al lado. Renta ... mensuales.

A-3 Cerro y Palatino

CERRO: ALQUILO CASA ... $13.00, portal, sala, comedor, ... tos, gran traspatio, Colón 3... Santa Teresa y Daoiz tranvía ... San Miguel 4. «Ariete». Díaz ...

INFANTA 26, CERRO. Nueva, ... comedor, cuatro habitaciones, ... completo, agua fría y caliente, ... terraza, $20.00. Informes, en ... lar. Telf. U-1896.

SE ALQUILAN LOS bajos ... cos de la Habana. Modernos ... baratos en Patria No. 38 (Cerro) ... tria está a 4 cuadras de Esquina ... Tejas.

A-4 Marianao y sus Repartos

RESIDENCIAS EN MIRAMAR ... entre Línea y 7a. Avenida, ... comedor, 4 cuartos, 2 baños ... lujo, garage dbole, 2 cuartos ... dos; 9a. Avenda, entre 20 y ... 3 cuartos, sala, comedor, baño ... lujo, 2 cuartos criados, baño y ... rage. FO-1423.

MARIANAO: ALQUILO casa ... na($18.00, portal, sala, comedor, ... cuartos, baño lavadero, Avenida ... ta y 7, tranvía próximo Playa-... Vista, San Miguel 4, «Ariete». ... M-4141.

ALTURAS DE ALMENDARES ... lle 19, entre 12 y 14, media ... del tranvía. Chalet con sala, ... pantry, cocina, garage, en los ... cuatro cuartos con buen baño, ... altos. Precio: $50.00. Llaves e ... formes: Casa del Conde Rivero, ... zada de Columbia esquina a 1...

REPARTO COLUMBIA. Alquilo ... let Buenavista, entre Lanuza ... mar, una cuadra del tranvía de ... rianao, apéese en Lanuza. ... portal, sala, 3 habitaciones, ... dor, baño intercalado, garage, ... cio completo, criados, cocina, ... fan: enfrente, con todo ... FO-2678.

DOS CASAS RECIEN construidas ... muy frescas: portal, sala, co... dos habitaciones, baño, cocina ... tio. A., entre 10 y 12, Almendares. ... Informes: F-3055. Precio: $...

SE ALQUILA: EN $30.00 casa ... cuatro cuartos y garage, Avenida ... 10 entre 12 y 13, Reparto Ampliación ... de Almendares. Informes: F-...

QUINTA AVENIDA, esquina ... parto Miramar, chalet Renacimiento ... to Español, con magnífico ... 5 cuartos, 2 baños, doble garage ... Llave al lado. $95.00. Informes ... M-7245.

AVENIDA 9, ENTRE LAS CALLES ... y 7, Buena Vista, Marianao: Se ... pone jardín, portal, sala, comedor ... cuartos, 2 baños, pantry, cocina, ... to y servicios criados, garage ... una máquina. Precio: $35.00. ... mes: Bufete de Arellano. M-...

REPARTO COLUMBIA, calle ... Vista número 10, entre Mendoza ... Godínez. Alquilo casa moderna ... ne portal, sala, saleta, tres ... tos, baño completo intercalado, ... comedor al fondo, cocina, pantry, ... to y servicios criados, patio, ... liente y garage. Llave, esquina ... doza. Informes: Mercaderes 4... A-6164.

A-5 J. del Monte y La Víbora

SAN INDALECIO 56, entre Santa ... ne y Correa, Víbora. Se ... jardín, portal, sala, comedor, ... tos, baño, cocina y traspatio. ... Informes: Bufete de Arellano. M-...

ACABADA DE PINTAR: Se alquila ... bajos casa Lawton 50, sala, ... dor, 3 grandes habitaciones, baño ... pleto y cocina de gas. Llave e ... mes, los altos. Telf. M-...

SE ALQUILA ESPLENDIDA ... luz 19 y 21, sala, omedor, 4 ... tos, patio y traspatio. También ... departamento con sala y dos ... Las llaves, la misma. Informes ... M-3198.

ALQUILO: CALLE D., entre ... Batista, portal, sala, 3 cuartos, ... medor al fondo, baño intercalado ... cina y patio. $16.00.

LAWTON Y SAN MARIANO. ... hermosa casa, altos de la ... fresca, moderna, sala, comedor, ... bitaciones, baño intercalado. ... situación. $12.00. Telf. M-...

SE ALQUILA $22. Libertad ... si esquina Juan Bruno Zayas, ... tal, sala, 2 habitaciones, comedor, ... ño, cocina, patio (toda moderna) ... ve, informes: I-6015.

ALQUILO. ARMAS 20, Víbora, ... la, comedor, dos habitaciones ... más servicios. La llave en el ... forman: Monte 31. Teléfono ...

ALQUILO $18. Las casas ... Strampes G casi esquina San ... riano, San Mariano I casi esquina ... Strampes, cada una, jardín, ... sala, 2 habitaciones, baño, cocina ... tio. Llave, informes: I-6015.

ALQUILO VIBORA, San Francisco ... 380, entre 10 y 11, casa moderna ... portal, sala, saleta, tres habitaciones ... baño intercalado, comedor al ... servicio para criados, patio y ... tio con entrada independiente. ... $20.00, la llave en la bodega. ... man Cárdenas 62, altos. Teléfono ... A-3269.

SE ALQUILA: QUIROGA 5-A, ... moderna, pegada Calzada, ... sala, gabinete, 2 cuartos ... cuarto baño, cocina, cuarto ... $22.00. Dos meses fondo. ... 5-B., altos. I-3893.

SE ALQUILA ESPLENDIDA ... Avenida de Acosta y Primera ... tos, sala, omedor, cuatro cu... Llaves: J. del Monte 623. ... mes: M-3198.

SE ALQUILA ESPLENDIDA ... 10 de Octubre 281, altos, ... Toyo, sala, comedor, cuatro ... baño intercalado. Llaves, ... cargada, en la misma. Informes ... M-3198.

A-6 Luyanó

SE ALQUILA PRIMERA ... Blanquizar 9, una cuadra ... da Luyanó, con sala, tres ... cuartos, baño intercalado, ... fondo, buena cocina, agua ... dante. Llaves bodega. Informes ... Aramburu 8-10. U-4822.

M.E.C.D. 2016

ALQUILERES

Luyanó

...ILO ESPLENDIDA y fresca ...a en Luyanó, calle Manuel Pru... 117, próxima a la cazada de los ...s, con patio, traspatio, jar... garage. Precio módico. Infor... Neptuno 113. Telf. M-1774. A6

...ALQUILA EN CONCHA y Gua... bajos modernos, con por... dos habitaciones, cocina y ... desde $15.00. Informes: ...de Gómez 240. Telf. A-4893. A-6

Sto. Suárez y Mendoza

...ILO, frescos, ventilados altos, saleta, 4 cuartos, comedor al ... cocina, baño. Lacret esquina a ... Este en Santos Suárez $20.00 ... Seniz, Procurador Público. Te... M-6329. A-7

...QUILAN: ALTOS de la casa «Alicia» frente al Paradero ...tranvías Santos Suárez, Corti... esquina a Avenida Santa Ca... gran sala, cuatro cuartos, co... de gas y carbón, con todas las ...dades a la puerta y precios ...uiler con la situación. Buenas ...encias. Telf. I-5862. A-7

...ILO: SERRANO 92, entre En... ...ación y Correa, portal, sala, sa... 3 cuartos, cocina y baño inter... Precio: $20.00. A-7

...QUILA $18. Moderna casa, de... ...ada, Mendoza 4 frente a Santos ... portal, sala, 2 habitaciones, ... intercalado, comedor al fondo, ... patio. Informes: Alberto ... Obispo 59 altos. M-1537. A7

Guanabacoa y Cojímar

...NABACOA. ALQUILO: Pepe An... 14, compuesta de sala, come... 4 cuartos, pisos mosaicos, cocina, y demás servicios. Pozo con su ... Informes: Telfs. M-6934 y ...5735. A-9

ALQUILERES VARIOS

...ALQUILA: FINCA 2 caballerías, ...casa, gran arboleda. Informes: ...3385. A-V.

...AGE: SE ALQUILA un magní... garage en la calle 12, en el Ve... Telf. F-3700. A-V.

...ALQUILA QUINTA en La Lisa, frente a Calzada y a los parques ...Coronela, lujosa casa moderna, ...tas, garage 3 máquinas, jardi... bosques frutales, comunicada con... ...ente por líneas de ómnibus, ...lada. $200.00 mensuales. Infor... Ferrer. A-2856. A-V.

Casas-Apartamentos

...ALQUILA PARA profesional, un ...tamento en lugar céntrico, ...én se alquila para corta fami... Aguila No. 94, altos. B1

...TAMENTOS: CALLE Cuba nú... ...ero 24. Se alquilan aparmentos ...s, baratos, frente al nuevo Ma... B-1

8 Y 19, VEDADO

... Precios de Verano. Aparta... modernos, 1, 2, 3 y 4 loca... ...luz, teléfono, Frigidaire, radio, ...caliente, garage, piscina y res... ...urant. B-1

...LE LINEA 213, VEDADO, frente ...Hospital de Maternidad. Alquilo ...tamento compuesto de portal, sa... 4 habitaciones, baño intercalado, ...cocina, cuarto y servicios ...criados. Informes: F-3739 A-5159 B-1

...IFICIO «AGUIAR», Industria 72 ...y medio, entre Animas y Trocadero, ...osos apartamentos dos habitacio... ...y baño completo, luz, limpieza, te... agua fría y caliente y ascensor, día ...noche, vigilancia nocturna. Solo ...nas de moralidad. Precios mó... B-1

...ALQUILAN: MODERNOS aparta... ...mentos, a precios reducidos, com... ...tos de dos habitaciones, cocina y ...completo. Hay teléfono y mu... ...tranquilidad. Maloja 87, entre San ...s y Manrique. B-1

LO MAS CENTRICO de La Ha... ...na, Galiano y Concordia, «Edificio ...gui» modernos y ventilados ...partamentos: sala, comedor, tres ha... ...ciones, baño intercalado y coci... ...Precios económicos. Informan: ...3185. B1

Viva y eduque sus hijos en Miami

Casa cubana. Pensión completa, ...o con baño y comida, 2 per... ...$15. Una sola persona, $10, ...semana. Magnífica oportunidad ...estudiantes de bachillerato, co... ...o de estudios universitarios ...deseen seguir los cursos de las ...s oficiales, (matrícula gratis). ...informes, teléfono F-2009, por ...señora F. R. de Chacón. ...Pennsylvania Ave. The Mildred ...tments. Miami Beach, Florida.

Naves y Locales

O-REILLY No. 22

Se alquila la planta baja de esta ...mosa casa, propia para estableci... ...mentos. Las llaves en el piso alto ...formes: San Pedro No. 6. Telf. ...6619. B2

"LA MASCOTA"

...alquila este local, con armatoste, mostrador y vidrieras, situado en Calzada de Luyanó 57, esquina a ... Hay una accesoria al lado, ...el inquilino tiene familia. La lla... ...en la ferretería de enfrente. B-2

...CEDE PARTE de un local, para ...estre cortador, con todo lo nece... ...para su trabajo. Monte 253, Ba... B-2

...ERO: R. BETANCOURT. Se al... ...quila una esquina para carbone... ...o otro establecimiento, cuarto pa... ...vivir. También se alquila una ca... ...sala, cuarto, comedor, todo inde... ...diente. Precio: todo $20.00. Se ...illa separado. Llaves, al doblar, B-2

...ADO 29, SE ALQUILA muy bara... ...propia para establecimiento. Lla... en los altos. Informes: A-2856. B-2

...PLENDIDOS LOCALES: Jesús del Monte 258, Toyo, para comercio, con ...torios, lavabos, servicios, puer... ...de cristales o de hierro. Llaves, ...A-5650. B-2

...QUILO: Para establecimiento la ...quina de Compostela y San Isidro, ...puertas por San Isidro, dos por Compostela. Barato y con poco ...se puede establecer. Véala. B-2

SE ALQUILAN

...agníficas naves o locales. Alqui... ...lados, propios para industrias o ...acenes, con desviadero de Ferro... ...ril en la Calzada de Concha y Ma... ...s. También alquilamos y vende... ...terrenos, muy bien situados y ...dos por desviaderos, en la mis... ...dirección. Todo a precios suma... ...bajos. Para informes: Telfs. ...2219 X-2629. Compañía de Maderas B-2

...QUILO: LOCAL de 400 varas pla... ...5 puntal, Inquisidor 35, pro... ...para almacén, depósito, industria, ...fábrica. Baratísimo. La ...llave, razón. B-2

...TA Y LUCENA, MEDIA cuadra ...Belascoaín, local inmenso, propio ...cualquier industria, almacén o ...Su patio puede ser aprovechado, ...estar cubierto de lucernario. Con... ...en el mismo. B-2

...ALQUILA: Cerro 458, esquina a ...edificio de sótano y dos ...s, propio para industria, servi... ...completos, instalaciones eléctri... ...maquinarias. Informes: Telf. ...57. B-2

...ALQUILAN: LOS BAJOS de Ga... ...no 17, para establecimiento. In... Telf. F-5066. La llave, en los B-2

ALQUILERES

B-2 Naves y Locales

PREPARADA PARA Establecimiento. Se alquila muy barata. Reina 121, esquina a Lealtad. Telf. A-1805. B-2

SAN LAZARO 279

Gran nave para taller o industria, en los altos, 4 habitaciones. Se admiten proposiciones. Informes: F-2134. B-2

PADRE VARELA 66

Local propio para zapatería, sastrería o tienda, con tres habitaciones, cocina y servicios. Informes: F-2134. Precio: $50.00. B-2

SE ALQUILA $15 local moderno para establecimiento, de esquina, además una casita anexa, está situado en Santos Suárez, buena barriada. Alberto Cuervo, Obispo 59 altos. M-1537. B2

GRAN ESQUINA PARA Bodega, a la brisa, única, gran barrio pudiente, armatostes, mostrador y vidriera nuevos, sólo falta surtil bien. Se alquila; $30.00. Vista: Milagros y Buenventura, próximo Calzada. B-2

UN LOCAL acreditado para barbería u otro negocio. Calle 23 y H. Su precio: $20. Informes: Telf. F-3417. B2

OFICIOS 112, ESQUINA a Merced. Se compone de un salón grande, propio para bodega o establecimiento, 2 habitaciones, patio, cocina y servicios. Precio: $35.00 Informes: Bufete de Arellano. M-3936. B-2

BELASCOAIN NUMERO 10, casi esquina Neptuno. Se alquila para comercio, salón 480 varas. Si quiere con armatostes, en precio razonable. Llaves, informes: Cuevas, Bernaza 39. B-2

LEALTAD NUMERO 100, esquina San Rafael. Se alquila local amplio, para carpintería o cosa análoga, en precio muy barato. Llaves, informes: Cuevas, Gran Hotel. M-9896. B-2

BODEGUEROS. Se alquila una bodega muy barata con todos los enseres y casa para la familia en Plumas y San Faustino, Marianao. Informan: Teléfono F-5925 yF-1124. B2

SE ALQUILA: MUY BARATO, un gran local en la calle de Amargura número 34, entre Cuba y Aguiar; tiene 18 metros por 23. Más informes: «La Regente». Telf. A-4376. B-2

ALQUILO:: EN LUZ Y OFICIOS, local de esquina, propio para establecimiento, con varias divisiones y servicios. Informes: Manzana de Gómez 240. Telf. A-4893. B-2

ALQUILO: O-REILLY 106 y 108, edificio cuatro plantas, antigua casa Harris Bross. Entrada por O-Reilly y por el fondo. Informes: Manzana de Gómez 240. Telf. A-4893. B-2

LOCALES COMERCIO

Acosta y Compostel: varios propios para bodega, sedería, dulcería, ferretería, frutería, café, etc.	$20.00
Panadería con horno de $3,000 amplio local y tienda con vidrieras, etc. Ganga, Acota y Compostela	$30.00
Zulueta 32, varios por Zulueta, por el Pasaje y de esquina. Magníficos para librería, tintorería, frutería	$15.00
VELAZQUEZ Y CUETO. Local espacioso propio para establecimiento	$20.00
Concordia 12 alots. Sala, comedor, 3 habits., cocina, baño, cuarto y servicios criados..	$50.00
Aguacate No. 27, altos, salón grande con servicio al fondo	20.00

A-4358 M-6263 M-2096

B-3 Departamentos

Departamentos a $7

En en edificio "Arcos". F., entre 19 y 21, Vedado. Se alquilan elegantes, frescos y cómodos departamentos, desde $7·50 hasta $35.00 algunos de ellos con luz, todos completamente independientes. Informes, en el mismo, el conserje, Fermín. B-3

CARLOS III NUMERO 2 esquina Belascoaín, departamento de comedor, amplia cocina y cuarto. Hay teléfono. Informes, encargada. B-3

ALQUILO EN SUAREZ y Alcantarilla, 4 departamentos altos con cocina independiente y balcones a la calle. U-6786. B3

SE ALQUILA EN EL primer piso de la casa número 124, sita en la calle de Aguacate, un ventilado y cómodo departamento, que consta de una sala, dos cuartos, cocina y baño. Informes, en los bajos y por el Telf. A-2878. Precio muy económico. B-3

LAMPARILLA 72, ESQUINA Villgegas un departamento y habitaciones a hombres solos o matrimonio sin niños. Luz y agua suficiente. B-3

VILLEGAS 113, SEGUNDO piso. Alquilo hermoso y amplio departamento con lavabo y vista a la calle; una habitación amplia, vista a la calle. Casa de moralidad. Informes, en la misma. B-3

B-4 Habitaciones

GRAN CUARTERIA: Jesús del Monte, Toyo, 258 con 24 habitaciones. Se da barata. Llaves: café al lado. Informes: A-5650. B-4

NEPTUNO 24, ALTOS, frente al teatro «Encanto», alquílase magnífica habitación, amplia. Precio económico. Comida, si se desea. Moralidad. Casa de familia. B-4

GANGAS

HABITACIONES DESDE

San Rafael 174	$5.00
Zanja 111-115	$5.00
O-Reilly 13	$4.00
Cerro 561	$3.00
Castillo 62	$4.00
Cuba 1 y 3	$4.00
Esperanza 117 y 19	$4.00
O-Reilly 72	$4.00
Cerro 817	$4.00
San Ignacio 25	$5.00
Vigía y Cerrada	..4.00
Inquisidor 31	$4.00
Flores y San Bernardino	$3.00
Muralla 20	$9.00
Zerquera 96	$5.00
San Bernardino 93	$3.00
Palatino 15, esq. a Esperanza	$3.00
Habana 111	$7.00
Empedrado 20	$4.00
Monserrate 5	$5.00
A. Ramírez 4	$5.00
Velázquez 91	$3.00
Damas 78	$4.00
Cárcel 15, entre Prado y Morro	$5.00
Concepción 56	$4.00
Martí 69, Marianao	$4.00
Lealtad 155	$6.00
Arango 57	$9.00
Aguila 66	$6.00
H. ent. 5 y 7	$4.00
Infanta 68 ent Estrella-Maloja	$4.00
Marina 5	$5.00
Peñalver 116	$10.00
Atocha 8 y medio	$4.00
Ayesterán 12	$5.00
Crespo y Colón	$7.00
Revillagigedo 70	$5.00
Salud 129	$4.00

A-4358 M-6263 M-2096

EN LINDO CHALET, señora viuda. Alquilo fresquísima habitación independiente a señora o caballero, pudiendo vivir como en familia si desean. Milagros 37, Reparto Mendoza. Telf. I-6764. B-4

$8.00 HABITACION AZOTEA, San Rafael 124 entre Gervasio y Belascoaín. Informes: Mueblería «La Moda», Galiano y Neptuno. A-4454. B-4

ALQUILERES

B-4 Habitaciones

AMISTAD 15, ALTOS

ENTRE NEPTUNO y Concordia. Explendidas habitacinoes, con todo el confort. Si lo desean excelente comida y muebles. Precios reducidísimos. Casa moralidad. Nuevos dueños. B-4

EN ELEGANTE residencia particular, se alquila habitación amueblada con comida, todo servicio $25 mensuales a persona sola; único inquilino, con entrada independiente. Informes: U-5378. B-4

ZULUETA 34. ALQUILAMOS habitaciones baratas, frente a la calle, agua corriente, sumamente frescas. Precios reajustados. Véalas antes de mudarse. Hay para hombres sólos, desde $6.00. B-4

EDIFICIO
CARREÑO
MARINA E INFANTA
M-2096 U-6066
$8 HABITACIONES BAÑO Y LUZ TODA LA NOCHE
TAMBIEN GANGA
DEPARTAMENTOS
DOS HABITACIONES BAÑO Y COCINA
$25
ELEVADORES
DIA Y NOCHE

ALQUILO: HERMOSAS y frescas habitaciones con lavabo de agua corriente, baños agua caliente y fría, luz y teléfono. Precios de situación Aguila 155. Telf. A-6639. B-4

SAN RAFAEL 14½

Edificio «Granada. Se alquilan dos hermosas habitaciones con vista a la calle, a caballeros solos o matrimonios sin niños. Se ruegan referencias. Informes, en el apartamento 504 B-4

VEDADO: EN CASA de familia honorable. Se alquila habitación o departamento a señoras o matrimonios. Casa moderna. Precio de situación. Telf. F-3627. B-4

EDIFICIO «CATEDRAL». Casa para familias honorables. Hay ascensor, agua abundante. Habitaciones y departamentos muy frescos. Visitando este edificio ningún otro le gustará después. Empedrado número 4.

DESDE **$4** ZULUETA No. 32 HABITACIONES SOLO MORAL ABSOLUTA

B-5 Casas de Huéspedes

GRAN CASA DE HUESPEDES «La Isla», Monte 53, entrada por Factoría, amplias y frescas habitaciones con lavabos, agua fría y caliente, excelente comida. Precios moderados. Absoluta moralidad. B-5

B-6 Hoteles

HOTEL "QUINTA AVENIDA"

Zulueta 71, esquina Dragones. Alquilo habitaciones para una persona, a $20.00 y $23.00; y departamentos con o sin baño, a matrimonio, $45.00 y $50.00. Espléndida comida. Precio situación. Telfs. A-1000 M-4630. B-6

THE SAVOY
F. Y 15, VEDADO
TELF. F-6616

Situado en un lugar alto del Vedado, con fácil y frecuente comunicación con la Ciudad y Repartos; rodeado de jardines, con 600 metros de hermosos portales. Las habitaciones tienen ventilación directa, teléfono, closet y baño particular, con agua fría y caliente. Precios moderados, incluyendo tres excelentes comidas, bien seleccionadas, al servicio en mesas separadas, para cada familia. B-6

IDEAL ROOM
PRADO 93-B., (POR PASAJE)

Hotel frente Capitolio. Tenemos apartamentos y habitaciones, baño agua caliente, muebles y todo servicio. Limpieza esmeradísima. Precios con comida, para matrimonio, desde $35.00. Visítenos, no perderá el tiempo. No se admiten señoras que no sean de moralidad B-5

Hotel Edison

Neptuno 5. Frente al Parque Central. A-9041. El Roof Garden más fresco. La mejor cocina a cargo del dueño. La mejor situación. Los mejores precios. Agua fría y caliente. Elevador permanente. B6

TROTCHA. EL DECANO de los hoteles del Vedado. Rodeado de hermosos jardines. Ideal para familias. Habitaciones con desayuno, almuerzo y comida, desde $25.00 mensuales, por persona. F-1076. B-6

HOTEL "TORREGROSA"

Compostela 65, esquina a Obrapía. El preferido por familias de La Habana y del Interior. Habitaciones confortables con baños privados, agua fría y caliente, excelente comida. Precios muy reducidos. Elevador día y noche. B-6

SE SOLICITAN

S-11 Agentes y Socios

NECESITO SOCIO con $700.00 para un negocio de huéspedes y abonados. Tengo casa propia, con 16 habitaciones, todas lavabos de agua corriente. F-1486. S-11

SE DESEA ESPAÑOL o cubano, con $4,000.00 para asociarse con fabricante de artículos de punto español, que posee igual cantidad y conocimientos amplísimos en el ramo. Se desea compañero de buena reputación, carácter congeniable y apto, para encargarse de la venta. Telf. X-1279. S-11

«CINELANDIA»: LA MEJOR revista de Cine, en español, publicada en Hollywood. Solicita agentes para su venta en el interior. Diríjase a Tejadillo 26, Habana. S-11

SE SOLICITAN VENDEDORES de buena presencia, de ambos sexos, para vender artículo de absoluta necesidad, a domicilio. Municipio 21, entre Ensenada y Atarés, de 9 a 12 a. m S-11

SE SOLICITAN

S-11 Agentes y Socios

SE NECESITAN: AGENTES para Interior de la Isla. Revistas extranjeras. Librería «Luz Caballero», Monte 2. G. Cay. S-11

S-12 Solicitudes-Varias

SE SOLICITA: UN MATRIMONIO español, sin niños. Se le da habitación a cambio de lavado de ropa a corta familia. Informes: Mercaderes número 19, primer piso. S-12

TENEMOS atractiva proposición para hombres interesados en ganar sobre $100.00 mensuales, trabajando en su casa. Diríjase: Universal Box, 3. Station 1. New York. S-12

X- Agencias de Colocaciones

"LA MATANCERA"

A-7740: Sirve rápidamente cocineras, criadas, toda clase de servidumbre y empleados de ambos sexos, con referencias. Calle Sol 111. Servicio permanente, a todas horas. X.

LA AGENCIA AMERICANA de Mr. Beers (Est. 1906) continúa facilitando empleados de ambos sexos, a las casas de comercio y casas particulares más distinguidas de La Habana. A-3070. X.

«LA MILAGROSA». M-5241. Ofrece cocineras y criadas del país y extranjeras, de ambos sexos, con referencias; cocineros, criados de mano, camareros, choferes y mensajeros. X.

«LA PRIMERA DE AGUIAR». Toda persona o familia que desee tener en su casa un buen servicio doméstico o cualquier otro empleado o trabajador, que se dirija: Telf. A-3090, Maloja 53. X.

LA INTERNACONAL

M-2579. Manejadoras, cocineras y toda clase de servidumbre, del país y extranjeras. Servimos únicamente con referencias. Servicio inmejorable. Progreso 23 y 25. X.

PIDA SUS EMPLEADOS a la CUBAN AMERICAN EMPLOYMENT. Tenemos de todas nacionalidades, con referencias y para cualquier clase de empleo. Los enviamos inmediatamente y absolutamente gratis. Telf. A-3343 X.

PARA TODA CLASE de servicios, personal competente, país, extranjero, blanco, de color; referencias, dormir colocación. Sra. Rodríguez. X-2045 Calzada de Güines 104 y Ulacia, Luyanó. X.

SE OFRECEN

O-1 Criadas y Criados

DESEA COLOCARSE un buen criado de mano peninsular, joven, habituado a todo esmerado servicio, sin pretensiones y referencias de buenas casas; voy a cualquier punto. Telf. A-4792. O-1

CRIADO JOVEN ESPAÑOL, desea colocarse, es limpio y formal, sabe cumplir con su obligación y no tiene pretensiones; tiene magníficas referencias. Informes: Telf. FO-2612. O-1

DE DESEA COLOCAR una española de mediana edad de criada de manos o manejadora; tiene buenas referencias. Informan: teléfono A-5221, Paula 98. O1

SE DESEA COLOCAR una joven para criada de manos o cuartos, es limpia y ordenada, sabe cumplir con su obligación; tiene referencias. Teléfono U-8239. O1

SE DESEA COLOCAR una joven española, para criada de mano o de cuartos; tiene buenas referencias. Informes: M-5097. O-1

SE OFRECE UN BUEN criado español de servicio fino de comedor y ayuda de cámara, con buenas referencias de casas conocidas, donde ha trabajado. Informes: Telf. U-6893. O-1

DESEA COLOCARSE una joven española de criada de mano o para cocinar y limpiar; tiene buenas referencias. Telf. F-5572. O-1

UNA MUCHACHA ESPAÑOLA, desea colocarse para cuartos y repasar o para todos los que haceres de una casa chica. Informes: Telf. F-6275. O-1

DESEA COLOCARSE un joven español, para criado de manos; tiene referencias. Informes: FO-2769. O1

SE DESEA COLOCAR una muchacha española de criada de manos o cuartos, va a los repartos y al campo, es de toda confianza; tiene buenas referencias y quien responda. Teléfono A-8582. O1

SE DESEA COLOCAR joven española de criada de manos o manejadora; tiene referencias. Informan: teléfono M-4648. O1

O-2 Cocineras y Cocineros

SE OFRECE BUEN CRIADO, cocinero español, cocina criolla, española, francesa, repostería y pastelería; agradable sazón, limpio en su trabajo, es hombre solo, sale al campo; sueldo corriente. Antonio. A-3090. O-2

SE DESEA COLOCAR cocinera repostera, sabe cocinar a la criolla y a la española, es aseada y trabajadora, va al campo. Informes M-4372. O2

SE OFRECE COCINERA de color, es de mediana edad, con buenas referencias. Informes: M-5224. O2

ESPAÑOLA JOVEN. Desea colocarse para cocinar y limpiar a matrimonio solo o corta familia; práctica en este servicio y con recomendaciones. A-5394. O2

UNA INGLESA, MUY BUENA cocinera, se ofrece para casa particular; tiene buenas referencias. Informes: F-6085. O-2

SE OFRECE SEÑORA española de cocinera, no saca comida, duerme fuera; tiene buenas referencias. Informes: A-4064. O-2

DESEA COLOCARSE española de mediana edad, de cocinera, cocina criolla y española; si es casa chica ayuda a la limpieza; tiene recomendaciones. Informes: U-6626. O-2

SE COLOCAR COCINERA joven, de color, que tiene buenas referencias y duerme en la colocación, para cocinar y limpiar: otra, no duerme en la colocación y tiene referencias. A-8066. O-2

O-3 Manejadoras

UN JOVEN JAPONES, desea colocarse de criado de mano, muy trabajador y cumplidor. Telf. A-9814. Preguntar: Shimamoto. O-3

O-4 Crianderas

PENINSULAR JOVEN, seria y cumplidora, se coloca para habitaciones, sabe corte y costura. Telf. A-5394. O4

O-5 Jardineros

UN JARDINERO Y Agricultor japonés, desea colocarse en casa particular o finca; maneja y compone máquinas. Telf. M-5070. O-5

O-7 Costureras, Modistas

SEÑORA CASTELLANA, desea casa familia para coser o enseñar niños, cose por figurín. Llamen: M-2674. Pregunten por Felisa. O-7

SE OFRECEN

O-12 Ofertas-Varias

SE OFRECE EXPERTO agricultor para todas clases de cultivo, para finca de tres o más caballerías con poco sueldo y un tanto por ciento en la producción. Telf. A-9821. O12

SE OFRECEN

PERSONA SOLVENTE: En todos aspectos, se hace cargo de administrar bienes. Es experto en la construcción y administración de edificios, dedicado a ello más de veinte años. Referencias a solicitud. Apartado número 2087, Habana. Sr. R. C. González. O-12

SE COMPRAN

C-1 Casas

COMPRO CASA EN el Vedado, de Paseo a L de 25 a Línea, de una o dos plnts de 8 a 12000 pesos, directamente de su dueño. Informes al A-1988. C1

COMPRO CASA de Reina al Mar, o en el Vedado. Valor, de $3,000.00 a $10.000.00. Diríjase a Sr. Batista. Neptuno 191, altos. C-1

CAMBIOS

C-1 Casas

SE CAMBIA

Proporcionalmente por finca rústica en carretera o cerca de ella, la casa Oquendo 75, esquina a Peñalver. Consta de ocho apartamentos, establecimiento en esquina, cantería, cielo raso, concreto, tres planchas, más 2 cuartos azotea. Precio compra 1926 $42,000.00. Reconoce hipoteca 12,000 pesos. Informes: Manrique 82. Telf. A-2919. H. número 41, entre 17 y 19. Telf. F-1531. Cambios.

SE COMPRAN

C-5 Muebles y Prendas

COMPRAMOS JOYAS, monedas de oro, plata, antiguas o rotas, oro en todas cantidades. Pagando el mejor precio. Inmediatamente será atendido. Telf. A-3650. Obrapía 105. C-5

C-12 Objetos-Varios

COMPRAMOS
Una caja caudales de Boladoras
Telf. X-2675

DESEO COMPRAR: ZINC de uso, de canal, en buen estado. Rodríguez, San Lázaro número 42, altos. C-12

V-1 Casas

VENDO: CASA MODERNA, de tres plantas, en lo mejor de la Calzada del Monte. Precio de situación. Informes; Mercado de Colón. Ferreterías frente al hotel «Sevilla». V-1

VENDO

Se vende moderna casa de lujo. Costó $45,000.00 y se da en $19,000.00. Facilidades de pago. Informes: G. Delmonte. Telf. A-2474. Habana 82. V-1

UNA BUENA INVERSION

Vendo dos casas, altos y bajos, modernos, esquina fraile, dos establecimientos en una sola planta, entre dos Calzadas. $8,500.00. Puede dejar dos o tres mil en hipoteca. Urge venta. Santa Teresa 23, entre Primelles y Churruca. A León. V-1

GANGA: VENDO. Reparto Almendares, $4,500.00, preciosa casa, toda decorada, fabricación de primera, com puesta jardín portal, sala, hall, comedor, 3 espléndidas habitaciones, precioso baño, garage, cuarto y servicio criados, terraza al fondo y traspatio. Pueden quedar $1,500.00 en hipoteca al 7 por ciento anual. Verse a todas horas. Informes, en la misma, 3 a 6 de la tarde. No corredores. Calle 14, entre D. y E., Reparto Almendares. V-1

ALMENDARES: MEDIA cuadra tranvía, casa nueva, con 4 cuartos y garage, en $3,200.00; otra, en Villegas, cerca Obispo, $3,000.00; otra, Soledad, 2 plantas, $4,800.00. García: U-1363, de 12 a 2, solamente. V-1

SE VENDE UN PRECIOSO chalet en el Reparto Kohly. Precio muy reducido y grandes familidades de pago. Informes: Dr. Tiant. Consulado 90, altos. Telf. M-3657. V-1

MARIANAO: SE VENDE o se alquila una hermosa casa con dos garages, a precio de situación, en Línea y Tercera, Paradero «Jesús María», casa verde, de esquina. V-1

GANGA, CERRO, CASA EN $2,500

Se vende, en la calle Churruca No. 17, letra B, entre Pezuela y Santa Teresa; con portal, sala, comedor, dos habitaciones, baño, cocina y patio. De entrada $1,000, el resto con facilidades de pago. Puede verse a cualquier hora. Informes: Teléfonos M-7070 y M-7058. V1

EN $750 GANGA, CERRO, CASA

Se vende, en la calle Churruca, al lado del No. 17, entre Pezuela y Santa Teresa; accesoria con baño, cocina y patio. De entrada $300, resto con facilidades de pago. Informes: Teléfonos M-7070 y M-7058. V1

SE VENDE: CASA, en mejor lugar de Lawton, moderna, jardín, sala, 2 cuartos, comedor, cuarto de baño, patio y traspatio. Mitad de valor. Informes: Telfs. I-7589 I-7211. V-1

GANGA, CERRO, ACCESORIA EN $2,000

Se vende, en la calle Churruca No. 17, entre Pezuela y Santa Teresa; con portal, sala, dos habitaciones, baño, cocina y patio. De entrada $750, el esto con fracilidades de pago. Informes: Teléfonos M-7070 y M-7058. V1

GANGA, CERRO, CASA EN $2,750

Se vende, en la calle Churruca No. 17 letra A, entre Pezuela y Santa Teresa; con portal, sala, comedor, tres habitaciones, baño, cocina y patio. De entrada $1,000, el resto con dfacilidades de pago. Puede verse a cualquier hora. Informes: Teléfonos M-7070 y M-7058. V1

SE VENDEN DOS BUNGALOW madera, doble forro, todas comodidades, pisos mosaicos, baños completos, 300 varas terreno cada uno, luz eléctrica, aceras, teléfono. Están calle F. esquina 18, Reparto Prolongación Almendares. Parte contado, resto plazos M-2781 F-2585. V-1

SE VENDE: ALCALDE O-Farrill, entre Estrada Palma y Luis Estévez, casa sin terminar, 500 metros fabricación. Costaron $10,000. Mil metros terreno. Se da verdadera ganga, admitiendo pago, finca rústica. Valores, terrenos. Informes: Oficios 82. M-2781 F-2585. V-1

VERDADERA GANGA. Vendo la casa San Miguel No. 111, próxima Galiano, mide 262 metros. Precio $6,000. Véala y llame a la oficina: Marrero; Aguiar 57, Teléfono: A-7672 V1

V-2 Solares

SANTOS SUARES, gran solar, acera brisa, Avenida Cortina, 1,112 varas. Poco contado, resto facilidades. También vendo esquina fraile, Estrada Palma y Figueroa, igual medida. Véame que hará negocio. Infanta 26-D., pegado a Cádiz. V-2

LA CORONELA

Vendo lote de esquina con servicio ómnibus por su frente y situado a una cuadra Carretera Central. 6,500 metros. A $0.65 metro. Julio C. Granda, Obrapía 33. M-5921 F-5759. V-2

REPARTO MIRAMAR: Calle 30 y Séptima, se venden dos solares esquina fraile, tranvías frente, calle ancha, lo mejor Reparto. Precio situación. Oficios 82 M-2781 F-2585. V-2

SE VENDEN

V-2 Solares

COUNTRY CLUB PARK: Se venden 12,000 metros terreno, casita habitable todas comodidades, luz, agua, teléfono. Mucho arbolado, ideal finca recreo. Precio situación. Informes: M-2781 F-2585. V-2

V-3 Fincas Rústicas

SANTIAGO DE LAS VEGAS

Espléndida finca, frente a Carretera, buena casa mampostería, arboleda, tierra colorada. Facilidades de pago. Luz y teléfono. Informes: G. Delmonte, Habana 82. Telf. A-2474. V-3

FINQUITA: BEJUCAL, $2,200.00: otra 3 caballerías, $1,500.00; otra, 25 caballerías, río, salto agua, produce 45 kiloward. García: U-1363, de 12 a 2, solamente. V-3

SE VENDE: FINQUITA recreo, 18,000 metros, pozo, casita, cercada, muchas posturas frutales está carretera Wajay a Rincón, Kilómetro 16. Precio $1,200.00. Oficios 82. M-2781 F-2585. V-3

V-4 Establecimientos

SE VENDE CASI REGALADO cafélecherí, bien situado, véalo le conviene, es verdadera ganga. Su dueño: Gabriel y Primera, Rpto. Rosalía. V4

GRAN VIDRIERA Tabacos, billetes, quincalla, vendo punto céntrico, paradero de carros. Urgente por embarcarme. Muy barata. Informes: Muralla 103, almacén y segundo piso, de 7 a 8 y de 12 a 2. S. Lizondo. V-4

SE ALQUILAN HABITACIONES muy frescas. Se puede guardar una máquina. Calle 9 número 46. F. y Baños, Vedado. V-4

SE VENDE UNA CASA de comidas, muy barata, tiene 13 habitaciones, por tener que embarcarse para España su dueño. Dan facilidades de pago. Informes: Habana 114, Marcelino Menéndez. V-4

VENDO: FONDA, lugar céntrico, Cristina número 2, esquina a Belascoaín. Se da barata por embarcarse dueño. Tiene lugar para billares, dominó, vidriera tabacos, billetes, etc. Informes, la misma. V-4

ESTABLECIMIENTOS

Desea vender, comprar, cambiar bodegas, cafés, barras, cantinas, lecherías. Véame. Saldrá bien servido y agradecido. Seriedad y honradez conocida. Neptuno 208. U-1802. Informa gratis: Manuel Llenín. V-4

SE VENDE BODEGA con cantina. Se garantiza buena venta. Véala en Santiago de las Vegas. Calle 15 esquina a 12. Pregunten por Andrés Wonkic. V-4

TINTORERIA: CON TODO moderno, mucha y buena marchantería. Lugar céntrico. Se vende muy barata, por no poderla atender su dueño. San Nicolás 60, esquina a Concordia. M-6262 V-4

VENDO BODEGA EN calzada rodeada de varias fábricas, vida propia, su venta actual todo cantina, ideal para agregarle víveres. Precio: $2,000, facilidad de pago, Monte y Someruelos, café Cuenya. V4

VENDO CAFECITO. Sitio lo más concurrido de esta Capital, ideal para dos jóvenes ansiosos de hácer dinero. Se dan facilidades de pago. Situado en lo más pintoresco del barrio. Vea este sólido negocio. Monte y Someruelos. Café Cuenya. V-4

POR EMBARCAR SU dueño, se vende, casi regalada, gran bodega cantinera, situada en lo más céntrico y comercial de Marianao. Se garantiza buen negocio. Diríjase Santa Isabel y Martí. Telf. FO-7717, Marianao. V4

VENDO: BODEGA cantinera, frente a Palacio, sola en esquina. Alquilo $25.00. casa para familia. $600.00 contado. Negocio práctico. Informes: Neptuno 208, (antiguo). Telf. U-1802 Llenín V-4

APROVECHE EL NEGOCIO: Por embarcar se vende bodega por lo que tenga dentro, es un regalo, 6 años contrato. $15.00 alquiler, en lugar céntrico de esquina. Informes: Bernal 25, primer piso. V-4

NEGOCIO DE OPORTUNIDAD

Vendo bodega en el centro de la Habana, sola de esquina sin competencia, la doy por la cuarta parte de lo que me costó; quiero embarcarme. También cambio casa de vivienda grande por casa chica de campo, con sin solar de 1,500 pesos. Informes: Belascoaín y Reina, cafe Celuda Praviana de 2 a 5. V4

V-5 Muebles y Prendas

EMBARCO PRONTO, vendo escaparate luna, coqueta, cama camera, colchón Life flor seda, dos butacas, cómoda con espejo, mesa oficina caoba, todo como nuevo, también vajilla. Llama FO-1167. V5

A LOS QUE TENGAN QUE PONER CASA

Por ausentarse su dueño, de este país, se venden en magníficas condiciones de precio, los muebles, (entre ellos, un buen juego de comedor, estilo inglés), de la casa, calle C. número 182, entre 19 y 21, Vedado. V-5

FAMILIA QUE EMBARCA, vende juego de comedor, caoba completo; juego de cuarto 3 cuerpos; pianola White; sillones caoba forrados. Industria 72 y medio. Apartamento 30, de 9 a 12 y 4 a 6. V-5

REGIO JUEGO CUARTO caoba, Arte Moderno, $26.00; sala 9 piezas, espejo colgado, $17.00; piezas comedor caoba $12.00; nevera botellón, $19.00; sillones $12.00. Indio número 5 A-2826 V-5

POR LA TERCERA de su valor, vendo juego sala, recibidor, comedor, cuarto tres cuerpos y mesa-teléfono. Concordia 31, altos, esquina a San Nicolás. V-5

VENTA OBLIGADA. Tintorería, máquina moderna en 200 pesos contado, y una máquina moderna en 100 pesos, por embarque rápido; se pueden ver en S. Julio No. 5. Santos Suárez, frente a Crusellas V4

«UNA CASA COMPLETA» de muebles y lámparas, $10.00 mensuales; un juego cuarto; juego comedor; juego sala, nevera, 3 lámparas, 2 sillones-portal, 1 cama niño, 1 fiambrera. Todo $10.00. mensuales, libre conducción. Ventas a plazos, a toda la Isla. «La Comercial». Neptuno 159. V-5

«UNA CASA COMPLETA», $15.00. mensuales, juego sala; juego comedor; juego cuarto, nevera, 3 lámparas, mesa-teléfono, 2 sillones-portal, 1 cama hierro, 1 fiambrera, 1 sombrerera y 1 mesa-escritorio. Todo $15.00 mensuales, libre conducción. Ventas a plazos, a toda la Isla. «La Comercial». Neptuno 159. V-5

MUEBLES DE LUJO y corrientes en todos estilos, especialmente Arte nuevo. Fabricamos rápidamente los que usted elija y liquidamos todas las existencias, así como joyería, relojería, lámparas, etc., al contado y a plazos con las mensualidades que le convenga. Tenemos compradores para sus muebles en cambio por los nuestros. Le alquilamos los que necesite dándole opción a comprarlos, rebajando la mitad de lo que haya pagado. La Casa Ruisánchez (que anuncia la verdad) Angeles 13, esquina a Estrella (del 25 al 31). Teléfono A-2024.

ANUNCIESE EN EL
DIARIO DE LA MARINA

SE VENDEN

V-5 Muebles y Prendas

NECESITO VENDER a la mayor prontitud un juego de cuarto y de comedor Arte Moderno, completamente nuevos. San Lázaro 328, altos, entre Belascoaín y Gervasio. V-5

V-6 Maquinarias

COMPRESORES, Refrigeradores, bombas, carpintería, panadería, mantequillería, dulcería, molinería, zapatería. Todo cuanto necesite, lo encontrará Hotel de Ventas. Compra venta, 10 de Octubre 96. Habana. V-6

SE VENDE UN motor de petróleo de 50 caballos; con piezas repuesto, pueden verlo caminando en Desagüe No. 82, esquina a Pajarito. V6

V-7. Automóviles y Accesorios

CHRYSLER CERRADO 4 puertas. Se vende en una verdadera ganga, está como nuevo en todo, pintura de fábrica y gomas casi nuevas. Verlo e informes: Concordia 149 garage Eureka. Sr. Doval. V7

GRAHAM-PAIGE. NUEVO 1931. Se vende a precio de ganga es de 4 asientos, cerrado, 4 velocidades, niquelados al cromo, engrase automático, amortiguadores doble acción y otros extras. Verlo e informes: Concordia 149, garage Eureka, Sr. Doval. V7

GRAN TALLER DE CHAPISTERIA

Reparación en general de radiadores, pintura «Duco», soldadura autógena, de Enrique Padilla. Infanta 6, entre Jovellar y San Lázaro. Telf. U-7267. Esta casa pinta con «Duco» todas las reparaciones de los trabajos de chapistería, con precios muy reducidos y con toda garantía, en las reparaciones generales. Mi interés es que sea usted cliente para siempre. V-7

VENDO MUY BARATO: Cuña Ford, tipo 1927, en buen estado, propia para cobrador o reparto. Informes: Telf. I-4891. V-7

V-8 Instrumentos de Música

ELEGANTE RADIO moderno, cinco tubos, con la mejor bocina dinámica, $25.00; Majestic de la barbería, $45.00 Aproveche ganga, por haberme retirado del negocio. Indio 5. A-2826. V-8

RECUERDE QUE LA Reparación de su radio le costará menos y con más garantía si llama a Rivero. Telf. M-2205. V-8

V-9 Utiles de Oficinas

MAQUINAS DE ESCRIBIR, archivos, burós, desde $5.00; libreros, máquinas de sumar, calcular, mimeógrafos, mesas de todos tamaños. No reparo precio. Véalos, Villegas 6. A-8054. V-9

V-10 Cajas Registradoras

REGISTRADORAS NATIONAL, $5.00 mensuales, cambios, reparaciones, garantizadas. Vendo 70% más barato, comprándomelas al contado. Liquido negocio. Facilidades de pago. Aprovéchense viniendo. Campanario 89. M-9571. V-10

V-12 Objetos-Varios

SE VENDE: UNA LANCHA de 20 pies, motor Chevrolet. Precio: 70 pesos. Puede verse en Varadero Blanco, Río Almendares. V-12

SE VENDE EN GANGA un lote de plantas (hasta el día 25). En la misma, unos muebles. Avenida de La Paz número 8. Alturas de Almendares. V-12

Semillas de hortaliza
PARA LA COSECHA DE 1933

Cebollino de Canarias. Col tambor. Tomate. Pimientos. Berengena. Lechuga. Coliflor. Rabanitos y toda clase de hortaliza de las mejores para el clima de Cuba. Enviamos catálogo gratis. Armand y Hno. Jardín «El Clavel». Teléfonos: FO-7029, FO-7238. V12

LIBROS E IMPRESOS

LIBRO NUEVO fundamentalmente para la Historia de Cuba. La Revolución del 95, según la correspondencia de la Delegación Cubana en New York. Serie de cartas confidenciales, prácticamente desconocidas hasta ahora, que contienen la historia última de la revolución. Tomo I que comprende hasta Septiembre 1895. Envíe $1.25 en cheque o sellos a "Editorial Habana", Calzada 30. Apartamento 22, Vedado, y lo recibirá inmediatamente. L-e-I.

PARA EL HOGAR

PH-3. Pinturas e Instalaciones.

SU NEVERA DE USO se la dejamos nueva. Esmaltamos, arreglamos y reformamos su nevera por expertos operarios en los talleres de Angeles 19. Teléfono M-1931. PH3

PH-6 Interés para el Hogar

DE INTERES PARA el hogar ¿Quiere usted ahorrar su dinero? Compre siempre Carbón Vegetal marca «Hatey». Tan bueno como el mejor, de Yana y Júcaro al módico precio de $125 el saco grande de azúcar sin cisco. M-3430. Calidad, servicio y economía. Le ofrecemos tortas a 25 centavos el ciento. H

PARA LAS DAMAS

PD-6 Interés para las Damas

CLINICA DE FAJAS

Arreglamos cualquier faja vieja. Fajas tubulares, elástico suizo $2.00. Modificaciones. Confeccionamos todos modelos, muy baratos. MERCEDES, atiende señoras. Fajas para colon, estómago, operados, vientres péndulos, maternidad, reductora, etc. RETENTOR, la faja que cura la hernia. Muchos testimonios. Garantía. Servicio. Consultorio ORTOPEDIA MECANICA. NEPTUNO 147. U-1178. Servimos interior. P1

GIROS Y LETRAS

CAJAS RESERVADAS

Las tenemos en nuestras bóvedas, construídas con todos los adelantos modernos y las alquilamos para guardar valores de los interesados. En esta oficina daremos todos los detalles que se deseen.

N. GELATS Y COMPAÑIA
106 Aguiar 108, esq. a Amargura. G- y L.

DINERO E HIPOTECAS

Z-S-O. Se Ofrece

CEDO CREDITO hipotecario $2,000 que gravan 4 casitas modernas, decoradas, en Santos Suárez, por hacer la operación rápidamente lo cedo $1,400; renta cada casita $10. Alberto Cuervo. Obispo 59, altos. M-1587. ZSO

SUSCRIBASE AL
DIARIO DE LA MARINA

DINERO E HIPOTECAS

SE OFRECE

AVISO: A LOS QUE TENGAN dinero, las propiedades bajaron al último escalón. Tengo casas e hipotecas. Verdaderas loterías. Doble su dinero. Véame: Manrique 127. M-9618. Z-S-O.

DOY DINERO EN HIPOTECAS, al 7 por ciento. También sobre condominio y bóvedas. Operaciones en 24 horas. Alberto Cuervo, Obispo 59, altos. M-1537. Z-S-O.

PRESTAMOS HIPOTECARIOS, 10 por ciento interés anual, no mayores de $700.00. Directamente con propietarios, no cobramos corretaje, resolvemos en 48 horas. Banco Nueva Escocia, Departamento 313, Cuba y O-Reilly M-9486. Z-S-O.

«PRESTAMOS A EMPLEADOS y propietarios, desde $50.00 a $300.00. Con pagaré y dos fiadores a devolver durante un año. Compañía de Préstamos. Amargura 56. A-6538». Z-S-O.

TOMO $4,500 en primera hipoteca, sobre buena propiedad de dos plantas, en mejor punto comercial. Teléfono X-2974. Z so

PRESTAMOS E HIPOTECAS

Préstamos a empleados y propietarios, desde $25.00 a $150.00, devolver seis meses. Hipotecas, cualquier cantidad, desde 7 por ciento interés. Resolución rápida. Compañía Comercial «La Mercantil» S. A. Habana 72. M-6668. Z-S-O.

DINERO

Doy grandes y pequeñas cantidades en hipoteca, desde el 6 por ciento en adelante, para La Habana y sus barrios. También tengo para los Repartos. Operación rápida y absoluta reserva.

JULIO C. GRANDA
Obrapía 33. Telfs. M-5921 F-5759 Z-S-O

¿NECESITA DINERO? Se lo facilito en el día. Hipotecas, sub-hipotecas, sobre alquileres, valores, condominios, etc. Seriedad y reserva, rigurosas. Paso a domicilio. Sr. Rubio. M-6513. Z-S-O.

DINERO: TENGO PARA invertir primera hipoteca, $1,500.00 sobre casa en Habana, Vedado, Sierra, Almendares. Quiero situación, garantía, buenos títulos. También fracciono. Detalles: Sr. Ovies. FO-2518. Z-S-O.

BANCO ASTURIANO: Compro Libretas, Bonos, Acciones, Bonos Mercado Unico, Bonos Centro Gallego, Bonos y Obligaciones del Gobierno, Bonos y Acciones de todas las Compañías. Compostela 111, Manuel Piñol. Z-S-O.

DINERO

No pierda tiempo. Cuando necesite tomar dinero en hipoteca o pagaré, vea a Fernández Alvarez, San Ignacio 50. Telf. A-4432, de 2 a 4. Operaciones rápidas y absoluta reserva. Z-S-O.

Dinero en HIPOTECA

En todas cantidades, al tipo más bajo en plaza. Con la mayor reserva y prontitud.

MIGUEL F. MARQUEZ
Empedrado No. 16, altos, esquina a Cuba.

ENSEÑANZAS

E-1 Academias

ACADEMIA CABALLERO

Carrera Comercial completa: $5.00, mes. Grupo de tres asignaturas: $3.00. Teneduría por Partida Doble y Analítica; Inglés, Taquigrafía «Pitman»; Mecanografía Tacto; Ortografía Cálculo Mercantil. Neptuno 199. Telf. U-2920. E-1

PROFESOR AMERICANO de Boston, abogado, graduado de la Universidad de Yale, da clases particulares y colectivas de inglés. Método rápido y eficaz. Telf.: M-8979. El

POR 75 CTS. MENSUAL cada asignatura, con derecho a empleo y diploma. Taquigrafía, Mecanografía, Inglés, Teneduría, Aritmética, Caligrafía, Gramática, Ortografía. Instituto Comercial. Belascoaín 98-A. Teléfono M-1803. Pida prospecto. EI

HOY MISMO

Puede usted comenzar a prepararse, cómodamente por correspondencia, desde su misma casa, en Ortografía, Mecanografía, Gramática, Correspondencia, Aritmética, Contabilidad, Organización, etc. Otorgamos título. Millares alumnos satisfechos. Solicite hoy amplios informes gratuitos. Academia «Mercurio», Dragones 42, Habana. E-1

E-2 Colegios

A LOS PADRES

Si desean enviar a sus hijos al Norte, pida informes sobre buen colegio y baratísimo, 20 profesores, curso comercial, mucho sport y cuesta el curso $189.00. Informes: Fred Amador, 519 Walnut Street, Macon, Georgia. E-2

E-5 Profesores

TAQUIGRAFIAS «PITMAN», «Gregg» (en inglés y español), Preparatoria, Bachillerato, Contabilidad, Aritmética, Gramática, Lectura, Escritura, Mecanografía, Algebra, etc. A domicilio. Dos horas alternas, $8.00 todas. Trujillo. I-3803. E-5

INGLES: $3.00 MENSUALES. Sostendrá conversación en cuatro meses, método propio, gratis. Preparación individual, conversación, desde la primera clase. San Lázaro 58, (antiguo), segundo piso. E-5

PROFESORA: TAQUIGRAFIA, Mecanografía, da clases en su casa y a domicilio. F-5573. E5

INGLES, TAQUIGRAFIA (Inglesa y española). Teneduría de Libros, Cálculos Mercantiles, Caligrafía, Matemáticas, Mecanografía, Ortografía, Dibujo Lineal y Mecánico, a precios económicos. Clases a domicilio, por el profesor F. Heitzman, Monte 103, altos. Telf. M-3247. E-5

PROFESORA FRANCESA experimentada en su enseñanza, ofrece sus servicios, sistema fácil, rápida conversación en tres meses por su método. U-8004. Concordia 200-A, primer piso B, esquina a Infanta. ES

INGLES

Enseñado por profesora americana. Sorprendentes resultados en pocas semanas. El discípulo leerá, escribirá y hablará el inglés en breve tiempo. Lecciones a domicilio, también. Miss. Kappan, «Gran Hotel». Teniente Rey y Zulueta. M-9896. E-5

DE INTERES GENERAL

POR GRATITUD: SI PADECE usted del estómago, hígado, vesícula o intestinos, pregúnteme y le diré gratis el nombre del maravilloso remedio que amí me curó en poco tiempo, después de haber estado padeciendo terriblemente durante ocho años. Escriba a Joyería «Marzo», Apartado 2181. Habana. Nada le va costar. Nada admito absolutamente. Cumplo un deber de gratitud y nada más. I-G.

M. CASTILLA. Delineante. Planos y proyecto en toda la Isla. Especialidad en trabajos topográficos y mecánicos. Precios reducidos. Obrapía 22. Teléfono :A-1419. Habana I-G

SE HA EXTRAVIADO una perra blanca con manchas carmelita, no tiene rabo, entienda por Tata, se suplica al que la encuentre que la devuelva a Cienfuegos 16, a Feliciano Fernández. Será gratificado el que la devuelva. A-7836. Perdidas

REPARAMOS: TODA CLASE de plumas fuente o lapiceros. Ponemos gomas nuevas, por $0.20. La Casa de las Plumas de Fuente. I. E. Casanova. Villegas 62, Habana. I-G.

M.E.C.D. 2016

A TRAVES DE LA VIDA

Por HECTOR DE SAAVEDRA

MORALITY

(Escena primera)

Una casa de familia acomodada. El padre, la madre, los hijos, etc. La escena pasa en la sala donde están reunidos esperando la hora de comer)

El padre: (con un libro en la mano).—Lo que se les ocurre a estos franceses no lo imagina nadie. Aquí tengo una obra que compré porque me atrajo el título. ¿A que no sabes de lo que se trata?

La madre.—¿Cómo voy a adivinarlo.

El padre.—Pues nada menos que de «la orgía entre los latinos», con grabados en colores.

La madre.—Puede que sea interesante, pero no tanto como esos crímenes que son de verda-verdad y que traen los periódicos. Justamente, hoy se refiere cómo un hombre grande y fuerte como un gigante mató a una niñita de tres años. Todos los días hay un caso por el estilo.

La hija.—Pues a mí no me entretiene eso. Yo prefiero las notas mundanas y las novelas realistas y experimentales.

El hijo: (catorce años).—Sí; a tí te gusta Joaquín Belda y Hoyos y Vinent. Pero tú no entiendes a Safo y a Afrodita.

La hija.—El que no sabe lo que es modernismo eres tú.

El hijo.—¿Oyes, papá? ¡Cómo si nosotros no fuéramos al «Alhambra»! ¿Te acuerdas la otra noche de la escena del gallego y la mulata?

El padre: (riendo a carcajadas).—¡Graciosísimo! ¡Divino! ¡Y qué rumba se metieron, al final!

El otro hijo: (diez y seis años).—Yo he visto otras más fuertes.

La madre.—A propósito. ¿Tienen alguna novela que darme para tu tía que me la ha pedido?

El hijo.—Tengo varias. Pregúntale si la quiere bien caliente, por que «Gustavo el calavera» es viejo y bobo.

El padre.—Dale alguna del «Caballero Audaz».

La madre.—¿Qué hay por los teatros?

El hijo.—Nada. La cosa está en los cines...

(Escena Segunda)

Dichos y un amigo de la casa que entra familiarmente.

El amigo. — ¡Salud «caballería»! Aquí les traigo un palco que les he conseguido para que vayan a ver a esa gran actriz que está haciendo furor en «Zaza». Es una comedia, como ustedes saben, impregnada de sentimentalismo en la psicología moderna.

La madre: (haciendo un gesto.)—Pero tan inmoral.

El amigo.—¿Quién dice eso? Es un cuadro de la vida real.

La hija. — Sí; una pieza que no pueden ver las señoritas.

El amigo: (mordiéndose la lengua). —Señoras, aseguro a ustedes...

El hijo.—Es arriesgado. ¡Qué ocurrencia ha tenido usted!

La madre.—No se cómo se atreven a poner en ecsena esas indecencias.

La hija.—¡Y que haya público que las contemple!

El amigo: (confuso).—Devolveré el palco, que me ha costado muchos empeños, y diré que la familia está enferma, pero yo creía que todo el mundo, aquí, iba a todas partes.

El padre: (severamente).—No las personas decentes porque en eso se distinguen de los demás; en los principios de moralidad, (con entonación solemne): Mi familia está educada en los más rígidos preceptos de las sanas costumbres.

MORALEJA

Dice Benthan que nada es más común entre los hombres que tener dos teorías: una para mostrarla y otra para practicarla.

LAS AVIADORAS SE DISPONEN AL DESCENSO

Por ancho margen han batido el record de permanencia en los aires, para las mujeres

NUEVA YORK, agosto 21 US.—La primera semana es la más difícil, por lo «que ahora podrían seguir semana tras semanas indefinidamente», dijeron hoy en un mensaje que enviaron a los funcionarios del aerodromo Curtiss las aviadoras Mrs. Frances Marsalis y Mrs. Louise Thadem.

Pero ya han volado bastante y probablemente aterrizarán mañana.

Ni siquiera los «lujos» de su Boudoir flotante, pueden hacerlas parecer como ellas quisieran.

Las aviadoras, en su mensaje de hoy dicen:

«Necesitamos una buena ducha y cambiaremos nuestro record por algunos ganchos, porque estamos completamente despeinadas».

Las aviadoras batieron el record de permanencia en el aire para mujeres por un ancho margen. A las ocho de la noche de hoy llevaban dos días completos de ventaja al record establecido por Edna May Cooper y Bobby Trout.

SUSCRIBASE AL Diario de la Marina

El gobernador Roosevelt combatirá la tesis de Hoover sobre prohibición

Más de cien mil personas escucharán el discurso de Roosevelt en Sea Girt, New Jersey, sobre la ley seca y su fracaso

Por cuarta vez, que se cree no será la última, John Gilbert se acerca al altar para contraer otro matrimonio

John Gilbert, actor de la pantalla con su última esposa, Virginia Bruce, despues de celebrada la boda en el estudio de Metro-Goldwyin-Mayer en Hollywood. Esta es la cuarta vez que se acerca el actor al altar y, como todavía es joven, posiblemente no será la última. Ina Claire, que hacía el número tres de la lista, se divorció de Gilbert. En cuanto a Miss Bruce es la primera vez que se casa.

El Gobernador de New York dispuesto a la defensa de sus prerrogativas como tal

ALBANY, Nueva York, agosto 21 (US)—Satisfecho de la reacción que tuvo su discurso de Columbus, el Gobernador Franklyn D. Roosevelt se propone ahora enfilar sus cañones contra los supuestos equilibristas de Hoover en materia de prohibición.

Con toda probabilidad, el candidato democrático discutirá la ley seca y sus fracasos en el discurso que pronunciará el sábado en Sea Girt., Nueva Jersey, donde ha prometido escucharle un auditorio de más de cien mil personas.

Sea Girt será una excelente localidad para un ataque de frente al volsteadismo, a causa de la oposición que existe en todo el estado a la prohibición.

Numerosos mensajes de felicitación se recibieron hoy en la mansión ejecutiva elogiando las declaraciones que hizo en Columbus el Gobernador Roosevelt acerca de la necesidad de regular las actividades de Wall Street.

EL GOBERNADOR ROOSEVELT DEFENDERA ANTE EL SUPREMO SUS PRERROGATIVAS

ALBANY, Nueva York, agosto 21. (US).—El Gobernador Roosevelt está dispuesto a defender ante los tribunales sus derechos a resolver el expediente de destitución instruído contra el Alcalde de Nueva York, James A. Walker, por una comisión de la legislatura del estado.

El procurador general, en nombre del gobernador, presentó hoy un breve escrito ante el Tribunal Supremo con el fin de bloquear el doble propósito de Walker y George Donnelly, secretario de la Cámara de Comercio del Bronx, de impedirle que falle el caso.

El escrito dice:

«El Gobernador sostiene el criterio de que los tribunales no tienen jurisdicción sobre su persona en el ejercicio de sus deberes oficiales.

«Si nosctros perversa o aviesamente cometiéramos un error, la Constitución da el remedio, que es el procesamiento».

El argumento ha sido preparado para someterlo mañana al magistrado Staley cuando ese jurista reanude la vista de las solicitudes de John J. Curtin, abogado de Walker y Sidney S. Levine, representante de Donnelly, los que consideran que la actuación del gobernador es inconstitucional.

Mientras tanto, el Alcalde Walker y su abogado, llegaron a Albany esta noche dispuestos a reanudar la lucha.

La vista ante el gobernador se reanudará mañana a la una de la tarde.

WASHINGTON, agosto 21 (US). Las vacaciones terminaron hoy para dos miembros del gabinete que han estado paseando en sus yates privados.

El secretario del Tesoro Mills y el secretario de Marina Adams regresarán mañana a sus respectivos despachos, después de haber dado largos paseos por las aguas de Nueva Inglaterra.

Para evitar las graves consecuencias de la "guerra obrera" en las minas se reunen los fiscales de cinco condados de Illinois

Ruth Nichols, la famosa aviadora está preparando un vuelo de larga distancia pero nadie logró saber hacia donde va

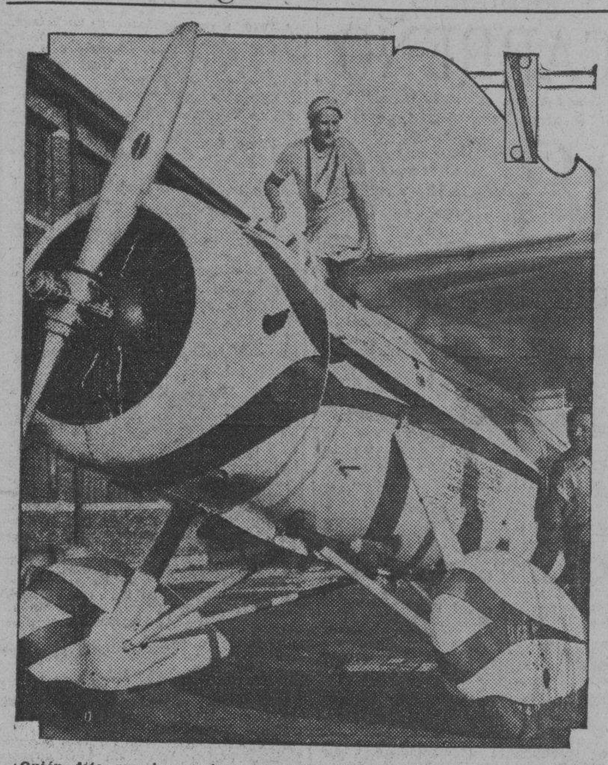

¿Quién dijo que las mujeres no saben guardar secretos? Los mayores esfuerzos de los reporters no han logrado arrancar a Ruth Nichols a donde proyecta ir en el vuelo de larga distancia que está preparando. En la foto aparece la aviadora llenando de gasolina el tanque de su aeroplano Lockheed en el aerodromo Floyd Bennett, Nueva York.

Hoy se temen graves sucesos cuando diez mil huelguistas traten de parar el trabajo

BENTON, Illinois, agosto 21.—INS.—Los fiscales de cinco condados del sur de Illinois conferenciaron hoy con el fin de formular los planes y medios de evitar graves consecuencias de la «guerra» obrera en las minas de carbón.

La reunión se considera de la mayor importancia en vista del desarrollo de los acontecimientos. Se celebró al mismo tiempo que los mineros efectuaban un mitin en Ziegler.

Dos minas estaban trabajando hoy en West Frankford, a pesar de que las dos están bloqueadas por los huelguistas. Ese es el punto en que se concentra la atención de las autoridades, pues tienen noticias de que mayor número de huelguistas intentan invadir el territorio.

En Galesburg, Illinois, unos dos mil mineros impidieron a ochenta hombres que trabajasen en la mina Shuler.

Los oficiales de la guardia nacional se encuentran preparados en Taylorville. Se tiene entendido que la guardia será llamada a reprimir cualquier desorden en el caso de que los huelguistas no atiendan las indicaciones de las autoridades locales.

Probablemente los acontecimientos más importantes ocurran mañana, a causa de los esfuerzos que han de hacer los 10.000 huelguistas para paralizar los trabajos en las minas del condado de Christian.

LOS «CAMISAS KAKI» PIDEN CAMPAMENTOS PARA LOS SIN-TRABAJO

WASHINGTON, agosto 21.—US.—Los «camisas kakis» de los Estados Unidos, organización política organizada por los veteranos de la guerra mundial, ha dirigido telegramas a todos los gobernadores de los estados, pidiéndoles que establezcan campos de reconcentración para todos los obreros sin trabajo.

La recomendación, firmada por R. B. Ellison, organizador nacional de los camisas kakis, pide a los gobernadores que estudien la proposición como medio de evitar «graves potencialidades para el próximo invierno».

Esta proposición contiene el plan del comandante Walter W. Waters, del ejército bonista, dada a conocer después de que los veteranos fueron expulsados violentamente de Washington. Waters se encuentra actualmente en Nueva York preparando una campaña nacional para dar a conocer su programa.

Declarando que la desocupacion de 12.000.000 de personas constituye la «más grave situación porque han pasado los Estados Unidos en muchas décadas», y «además una amenaza al gobierno», Ellison agrega:

«Sabemos la manera de pensar de una gran parte de esos 12.000.000 de personas. Sabemos que, a menos de que se haga algo para ayudarles antes de los rigores del próximo invierno, ocurrirán serias perturbaciones del orden público. Estos desórdenes pueden evitarse buscando un remedio por anticipado a la situación.»

SALVADO EL CAPITAN RIGGS, DESPUES DE ESTAR 4 MESES AL GARETE EN EL OCEANO PACIFICO

Sin velas y sin timón, alimentándose de la pesca, estaba casi aniquilado del todo, cuando fué recogido y llevado a San Luis Obispo, California, donde relató sus peripecias

SAN LUIS OBISPO, California, agosto 21. (US) El capitán P. A. Rigga, de 42 años de edad, que fué salvado hoy después de 115 que estuvo al garete en una embarcación de pesca, relató hoy las peripecias de su viaje ante una mesa bien abastecida de productos alimenticios.

«Salí de Dutch Harbor el 28 de abril para Juneau y Seattle», dijo.

«Un fuerte temporal me llevó el timón y las velas, pero logré arreglármelas de manera que tuve algo que se parecía a una vela y no me faltó tampoco con que dirigir la nave.

«Cuando salí de Dutch Harbor tenía a bordo abundantes provisiones, pero así que comenzaron a escasear me dediqué a la pesca.

«En cierta ocasión, según creo, estuve a 900 millas de las islas de Hawaii. Temeroso de perder las islas y temeroso de ser arrestado al Oeste, obligue a mi embarcación a que tomara rumbo al Este.

«Durante muchos días no sabía en realidad donde me hallaba. Una o dos veces vi algunos vapores, pero fué de noche y a distancia, de manera que no era posible llamarles la atención.

«Cuando llovía me abastecía de abundante agua para beber, pero las provisiones habían ido desapareciendo y hubo muchos días en que solamente vivía de la pesca.

Finalmente, el 17 de agosto avisté la Gonden Gate de California, pero no pude ganar el puerto. Me hallaba tan débil que todo lo más que pude hacer fué mantenerme cerca de la costa.

Por último fuí recogido por el remolcador del capitán Brown.

«En mi viaje solamente dormía unas cuatro horas cada noche», declaró Riggs. «Ahora que estoy en tierra deseo ver las cosas y hablar a las gentes. El sueño puede esperar».

El capitán Riggs había manifestado poco antes al funcionario de aduanas Powell de Port San Luis que trataría de ingresar en un hospital para estar recluido unos cuantos días.

Por la tarde, sin embargo, en vez de ir a un hospital como había dicho, se puso a limpiar su embarcación de cuarenta pies de eslora. «The Novi», que, sin velas ni timón, se mantuvo a flote 115 días en el mar.

Después, con los mejores trajes que tenía a bordo, tomó una limusina para venir a esta ciudad. Junto a un bisté de dos pulgadas de espesor, una papa cocida y bastante comida más, comenzó a relatar las peripecias de su viaje.

RELATO DE LA AVENTURA DE PAUL A. RIGGS

PORT SAN LUIS, California, 21 agosto. (US.)—El capitán Paul A. Riggs, que sué salvado el sábado después de haber permanecido 115 días en el mar, al garete, ha escrito el primero de una serie de relatos exclusivamente para el Universal Service.

Dice así el capitán Riggs:

«Los frijoles y la Providencia me salvaron.

La Providencia significa ahora Dios para mí. Sí, puedo dar gracias a Dios que estoy vivo.

No era un hombre que pudiéramos decir religioso, pero lo que es en este último viaje ¡cuántas veces me consagré a la oración! pidiendo al Altísimo que me ayudara. Cuando me encontraba en aquellos días de calma completa, sin nadie a quien hablar, sin oír el menor ruido, en medio de un silencio mortal, sin que el agua hiciera el menor rizo, ni manchara el cielo una nube, entonces me ponía a rezar, a dirigir fervientes preces al Todopoderoso.

Y cuando una galerna estuvo soplando cinco días con sus noches, cuando no podía salir a la cubierta para ponerme al timón por temor a que las olas me arrastraran; cuando tenía que permanecer las veinticuatro horas del día en completa oscuridad, oyendo silbar el viento en la arboladura de la nave como si se tratara de demonios que soplasen la embarcación, no pude menos que rezar.

Leí la Biblia dos veces. Tenía a bordo algunas novelas, pero ni las toqué siquiera. En la Biblia tenía todo el consuelo que necesitaba. Ese libro impidió que me volviera loco. Durante los dos últimos meses, en que el tiempo no significaba nada más que el lento agotamiento de las provisiones de boca, creí que iba a volverme loco.

«Oh, Dios, ¿qué más puedo hacer?» He ahí una pregunta que me hacía y que nadie me contestaba.

Como tampoco encontré ninguna respuesta cuando ví el primer buque que navegaba en la noche. Fué el 14 de junio, el cuadragésimo octavo día que pasaba en el mar. El océano estaba muy agitado. Distinguí el buque por estribor a unas dos millas. Le hice señales, pero me daba perfecta cuenta de que el capitán no podía verlas.

Mi ocupación favorita consistía en hacer calceta. Terminé dos seaters y algunos calcetines.

Una noche se me ocurrió organizar una fiesta en mi propio honor. Me senté en dos pulgadas de agua con los pies en un matul y la espalda en otro. Puse una taza de bola entre mis rodillas y comencé a preparar mi ensalada. Después toqué el banjo y canté.

El cuatro de julio, experimenté la calma más completa que reinó en el mar. Era una calma de muerte. El calor era algo muy serio.

Después que mis baterías se agotaron traté de ver cómo me las arreglaba para recargarlas. Hasta pensé en coger mi rueda de amolar y colocársela al generador; pero pronto me dí cuenta de que lo que me hacía falta era más que baterías, fuerzas. Cuando uno se alimenta con dos tazas de judías al día, tiene que conservar las fuerzas que tiene y nada más.

Ya que hablamos de judías, quiero dar a todos los que acostumbran a hacer excursiones en botes, un buen consejo. Lleven abundantes judías. Ellas me salvaron dos veces de morir.

Salí de Dutch Harbor el 28 de abril y el 1 de julio había acabado con todo menos con las judías. Desde ese momento comía un puñado de judías por la mañana y otro por la tarde. Cuando el remolcador «Commissioner» me recogió todas las provisiones que tenía a bordo eran dos puñados de judías y una libra de harina que conservaba hasta el último momento.

Realmente en los últimos tiempos no estaba muy preocupado. Avisté tierra el 17 de agosto, día de mi cumpleaños y los vientos favorables me fueron acercando a la costa cada día más hasta el sábado por la mañana en que fuí rescatado.

CASTIGO A LOS ASALTANTES DE MRS. CHANDLER

La víctima identificó a un policía como asaltante. El Gobierno americano intervino

COLON, Panamá, agosto 21.—INS.—El gobierno de los Estados Unidos ha intervenido en el caso de la señora Elizabeth Chandler, que fué secuestrada y ultrajada ayer por dos individuos que se le presentaron en su casa diciéndole que eran policías y tenían órdenes de arrestarla.

El ministro americano Roy T. Davis visitó a las autoridades y les hizo presente los deseos del gobierno de Washington de que se castigue con todo rigor a los autores de semejante salvajada.

En una cuerda de policías, Mrs. Chandler identificó a uno de ellos, Pedro Espinosa, como uno de los dos asaltantes, e inmediatamente el capitán Vicente Alvarado ordeno su arresto y lo sometió a un interrogatorio que duró toda la noche.

Al principio, la policía panameña no parecía muy inclinada a conceder importancia a la denuncia de Mrs. Chandler, pero con la intervención del ministro cambiaron las cosas.

EL PROFESOR PICCARD HIZO AYER UNA VISITA A GABRIEL D-ANNUNZIO

DESENZANO, Italia, agosto 21 US Regresando de una visita a Gabriel D-Anuncio, poeta y soldado italiano, el profesor Augusto Piccard, explorador de la estratósfera, comenzó a hacer los preparativos para embalar el balón y su «laboratorio flotante» con la esperanza de que pueda partir todo mañana para Bélgica.

El científico suizo está deseoso de regresar al laboratorio de la Universidad de Bruselas, con el fin de hacer un estudio de los datos que recogió durante su ascensión de más de diez millas.

Max Cosyns, su ayudante, se encuentra ya en la capital belga.

DOS MIL PERSONAS ACLAMARON AL AVIADOR JAMES A. MOLLISON Y LLEGAR AYER A NUEVA YORK

Manifestó que si las condiciones del tiempo se lo permiten, espera regresar a Londres saliendo del aerodromo de Roosevelt en la madrugada del martes, deteniéndose algo en H. Grace

AERODROMO ROOSEVELT, Nueva York, agosto 21. (US).—El capitán James A. Mollison, héroe del primer vuelo «solo» de Europa a América, llegó a este aeródromo a las 4.34 de la tarde de hoy, seis horas y veinticinco minutos después de haber salido de Pennfield, New Brunswick, pequeño pueblo situado a 470 millas de esta ciudad.

No bien el conquistador escocés de los mayores peligros del océano abandonó la cabina entre atronadores aplausos de más de 2,000 espectadores, comenzó a hacer planes para el vuelo de regreso a Inglaterra.

El capitán Mollison indicó que permanecerá en esta ciudad por lo menos un día o cosa así antes de comenzar su vuelo de regreso, que dice es mucho menos peligroso que el que hizo desde la playa de Portmarnock, cerca de Dublin, a Pennfield Ridge.

Sobre este aeródromo, el aeroplano «Hearts Content» dió dos vueltas y descendió más tarde realizando un aterrizaje perfecto en tres puntos. Era escoltado por cinco aeroplanos que habían salido para guiarle hasta aquí.

El vicepresidente de la Comisión de Recepción, pronunció algunas palabras de bienvenida al intrépido escocés, que dejó en Irlanda a su esposa, Miss Amy Johnson, con la cual contrajo matrimonio hace tres semanas. Mollison contestó:

«Todo lo que puedo decir es que me encuentro muy satisfecho de hallarme aquí. Desde hace mucho tiempo abrigaba el propósito de visitar vuestro país y por ser aviador deseaba hacer el viaje en forma tal que sirviera de estímulo a la aviación».

Los repórters, fotógrafos, camarmen, técnicos de radio y muchas otras personas rodearon al aviador y contestando a las preguntas que le hacían acerca de sus planes, se pasó nerviosamente las manos por la cabeza y dijo:

«Todavía no he decidido nada.»

«¿Será dentro de uno o dos días, capitán?» se le preguntó.

«Apenas he tenido tiempo de pensar si será tan pronto.»

En esos momentos apareció el rostro de una mujer con un acento escocés en la voz, que se abrió paso por entre la multitud, dió unos golpecitos en la cara del piloto, al mismo tiempo que gritaba:

«Atta Boy, Scotty».

El piloto se sonrojó.

El capitán Mollison encontró media docena de cablegramas, suponiéndose que uno de ellos sea de su esposa.

Después salió para un hotel de Nueva York, donde descansará antes de asistir a los banquetes y agasajos que se preparan siempre en honor de los héroes que llegan a esta ciudad.

Más tarde, en una entrevista, el capitán Mollison dijo que si las condiciones del tiempo se lo permiten, espera regresar a Londres partiendo del aeródromo Roosevelt, en la madrugada del martes, deteniéndose en Harbor Grace, Terranova, para reponer esencia.

Agregó que evadirá banquetes y fiestas con el fin de descansar para su próxima aventura, y con un acento puramente escocés, dijo:

«Ustedes saben que mi esposa me espera y que yo tengo alguna prisa. Pero tendré que guiarme por los informes meteorológicos. Esperé ocho días en Irlanda antes de salir, pero espero que no tendré que esperar aquí tanto, pues el viento es favorable. El vuelo hacia Europa será mucho más fácil.»

Problemas económicos

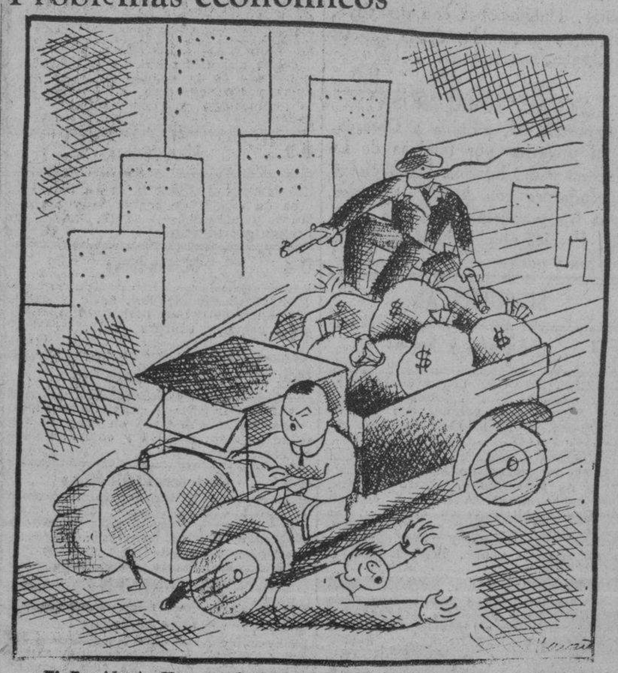

«El Presidente Hoover—declara Roosevelt—maneja los negocios de la República, como un «experto chofer».

LA FERGUSON VA A CASARSE NUEVAMENTE

«Para una mujer, la felicidad consiste en tener un hombre fuerte en quien apoyarse»

PARIS, agosto 21 US.—La razón de que Elsie Ferguson, a su llegada a esta capital procedente de Cannes, pareciera más radiante que el día en que su nombre apareció en las carteleras del teatro Harris en Nueva York, en 1909, se ha sabido hoy.

La famosa actriz va a contraer matrimonio nuevamente. El novio pertenecío al ejército canadiense, y es el capitán Víctor Egan, a quien conoció en la Riviera. La boda tendrá lugar tan pronto como Miss Ferguson haya obtenido el decreto de divorcio.

Miss Ferguson ha dado a sus amigos de esta la impresión de que ya no tiene ningún interés por la escena. A uno de los amigos le dijo:

«Cuando se es joven se sueña en el amor y la ambición, y después solo en la ambición: ese es mi caso. Y más tarde una aprende finalmente que para una mujer la felicidad consiste en tener un hombre fuerte en quien apoyarse».

FUERON RECUPERADOS LOS CADAVERES DE TREINTA Y CUATRO GUARDIAS MARINAS

BERLIN, agosto 21 (US).—Los cadáveres de treinta y cuatro guardias marinas, que se ahogaron cuando el buque-escuela «Niobe», de la armada alemana, se fué a pique en el mar del Norte, hace un mes, han sido recogidos hoy por un buque de salvamento, según ha anunciado hoy el gobierno.

Todavía no se han podido rescatar del mar los cadáveres de otros treinta y cinco guardias marinas y tripulantes del buque-escuela.

LOS SOCIALISTAS INGLESES ENEMIGOS DEL ARANCEL

LONDRES, agosto 21. (Especial para el DIARIO DE LA MARINA.—El partido socialista se pronuncia contra todos los aranceles sobre artículos de primera necesidad en un «informe político» que será discutido en el Congreso anual que celebrará el partido en Leicester, en octubre.

Un resumen del informe publicado esta noche, dice que debido a la presente falta de capital suficiente para la agricultura, así como por otras razones, es necesario nacionalizar la propiedad de la tierra, a base del pago de compensaciones de acuerdo con el valor neto anual de la tierra.

PROLETARIZACION

Por GASTON MORA

EN Alemania —según la ... sión francesa de un ... periodístico, escrito originalmente en ruso— no hay lucha política, lucha económica. Aquella es la ... riencia, pero la realidad es ... económica. La gran crisis ... no se debe a motivos políticos ... a motivos económicos. Hay un ... hecho inmenso, trascendental, ... ber, la creciente proletarización ... las clases medias, y de las clases ... fesionales». Parécenos que, ... o menos, en mayor o menor ... mismo fenómeno se va presentando en todas partes; hasta en el ... a juzgar por lo que acerca de ... tuación **económico-social** publican ... gunos periódicos europeos. ¿A ... debe ese fenómeno o proceso de ... letarización? Fijemos bien los ... ceptos. Un proletario es una ... na que vive exclusivamente ... **do** que le produce su trabajo ... tual, o del jornal que le ... na su trabajo mecánico, ... Hasta ahora las clases medias ... colas, industriales, mercantiles ... ellas incluímos a los pequeños ... pietarios urbanos— vivían de ... lidades, beneficios y rentas ... caban de sus pequeños negocios ... colas, industriales, y de la ... propiedad raíz. Hasta ahora los ... fesionales habían vivido de los ... rarios que devengaban con la ... tación de sus respectivos ... Eran todos esos ciudadanos ... ta medida, **«el productor antes independiente»** que con sus ... esfuerzos, con sus propias ... e iniciativas, allegaba los ... necesarios para subvenir a la ... tencia. Pero la proletarización, ... **«una marea ascendente»**, va ... do a esas clases medias, a ... ses profesionales. He ahí la ... mal económico-social que agita a ... Alemania, a Italia y a otros ... de civilización occidental.

¿Cuál es la génesis de ese ... meno económico? La gran ... ción agrícola, que va debilitando ... sorbiendo, a la pequeña ... agrícola. En Cuba, por ejemplo, ... colosal Central ha concluído con ... pequeño ingenio». La gran ... ción industrial, que va suprimiendo ... eliminando a la pequeña ... industrial. La gran fábrica, la ... manufactura va desplazando a ... pequeña industria, al pequeño ... La gran casa de comercio, el ... establecimiento comercial realiza ... absorción de la modesta casa de ... mercio, del pequeño establecimiento. El resultado es que todo ese ... toda esa multitud de pequeños ... cultores, de pequeños industriales, ... pequeños agricultores, de pequeños ... industriales, de pequeños comerciantes, van desapareciendo, y se ... vierten en **asalariados** de las ... tes entidades que los han ... económicamente. A las utilidades ... otros tiempos suceden los ... El pequeño propietario urbano se ... desalojado por la gran casa, por ... gran edificio, por el «rasca-cielos» ... donde caben, en condiciones ... económicas, centenares de inquilinos. Los profesionales a su vez se ... ahogados por las grandes asociaciones, por las grandes corporaciones ... las cuales los contratan para que ... presten servicios a los asociados. ... da vez hay menos profesionales **autónomos, aislados, independientes**, ... antiguo **honorario**, que era flexible, ... ha sucedido o va sucediendo el ... do, fijo, inflexible. He ahí la ... tarización. Todos los trabajadores ... sujetos a sueldos, a jornales, lo ... mo los intelectuales que los ... les.

Este hecho; la **«concentración» «monopolización»** de fuerzas ... micas, está determinando, ... do la proletarización de la clase ... día y de la clase profesional. La ... queza, el bienestar que ella trae ... sigo ,lejos de difundirse, se ... tra. En vez de **expandirse**, de ... **tarse**, se **recoge**. Lo que se ... **no es** un **ensanchamiento** ... sino un **estrechamiento** ... De ahí el hondo malestar que se ... ta en Alemania, Italia y en ... países, sin incluir a los ... tados Unidos. Sin excluir a la ... Inglaterra. En todas partes se ... formando un gigantesco proletariado. Gigantesco por el número, por la cantidad. Y gigantesco por lo que es por lo que significa, por lo que representa; fuerza intelectual y fuerza mecánica. Espíritu y materia. **Mente y Mole.** Este problema preocupa, inquieta a los pensadores, a los sociólogos, a los economistas, a los estadistas. Se trata de encubrirlo, de hacerlo inadvertible, de colocarlo en el segundo plano, con la organización fascista en Italia y en Alemania. Pero el fascismo será una fórmula política, pero no es, no podrá ser una fórmula económica. El fascismo es una concentración política al servicio de una concentración económica. Es un dique con el que ... cree que podrá contenerse el desbordamiento de un enorme caudal de aguas. ¿No sería mejor canalizarlas? **El canal podría ser la cooparticipación, la solidaridad social.**

M.E.C.D. 2016