1A SECCION 1

El DIARIO DE LA MARINA es el periódico más antiguo de Cuba. Fué fundado en el año mil ochocientos treinta y dos.

SERVICIOS ESPECIALES DE ESPAÑA

DIARIO DE LA MARINA

Servicio cablegráfico por la INTERNATIONAL NEWS SERVICE Y UNIVERSAL SERVICE

HILO DIRECTO CON NUEVA YORK

1A SECCION 1

AÑO CIEN.—NUMERO 221. ACOGIDO A LA FRANQUICIA POSTAL LA HABANA, MARTES, 9 DE AGOSTO DE 1932.—SANTOS ROMAN Y MARCELINO. TIEMPO PARA HOY: BUENO EJEMPLAR: 5 CENTAVOS

HEMEROTECA NACIONAL DE CUBA

Exige la Federación que las Quintas acepten, en principio, el Plan Mutualista para evitar la huelga médica

DE SUIZA, SEDE DE LA LIGA DE LAS NACIONES, IMPORTO BOLIVIA GASES PARA ATACAR A LOS PARAGUAYOS

SE QUIERE QUE HAYA HOY SESION SENATORIAL PARA TRATAR LEYES OBRERAS

IMPRESIONES

Hoy dos mutualismos que absorben la atención pública en estos días.

El mutualismo médico, que está dando mucha guerra, y el mutualismo periodístico, que está dando mucho juego, en la doble acepción de la frase.

Del primer mutualismo hemos dicho bastante, aunque todavía tenemos que decir mucho más. Del segundo, del periodístico, que ya no es ni siquiera periodístico, sino universal, por lo que diremos después, algo escribimos días pasados.

Nuestros periódicos están, como las palmistas, dedicados a ofrecer la suerte y a echar la buenaventura. En tiempos tan duros como los presentes, a la prensa le cabe el honor de haber tenido la iniciativa de interesar a todos los ciudadanos en los juegos de azar. En la radical subversión de valores, conceptos y costumbres que experimenta hoy el mundo, y muy especialmente nuestra patria, ha resultado que si antaño no podía leerse un periódico sin topar con algún ataque al vicio, hogaño no se puede leer un periódico sin caer antes en el vicio, desde el punto y hora en que para leerlo es necesario jugar, quieras que no.

Contra esto, que constituye un escándalo público, aun del mismo público jugador, no se ha levantado otra voz que la nuestra. Y no hemos hablado a título de Catones, sino simplemente de amantes de una profesión, que debiera honrar a quien la ejerce, y de enemigos de que se corrompa al público en los solemnes instantes en que cada cubano debiera hacer acopio de energías morales para salvar a la República que sólo puede nutrirse de las virtudes de sus hijos.

Nadie vea en estas palabras la más leve sombra de censura, sino la invitación a un rectificar oportuno antes de que el Gobierno, velando por los fueros de la ley, del bien público y de su propio prestigio, ponga fin a esta timba editorial.

Que ya no es sólo editorial, sino comercial, cigarrera, tranviaria, etc. Porque ciertas casas de comercio están valiéndose del artificio de la mutualidad para aumentar sus ventas, y los tranvías reparten papeletas para la rifa de un billete, y algunas fábricas de cigarros dícese que pronto se valdrán de tan poderoso incentivo para atraer la atención del público. Y así se llegará a las sociedades mutualistas de los que se limpian los zapatos, con las consiguientes amortizaciones diarias.

En que nuestro pueblo es eminentemente jugador, están de acuerdo todos los autores. Pero también lo están en que ese vicio se debe reprimir y no alentarse. Sin que esto sea una autoalabanza ridícula, hemos querido predicar con el ejemplo. ¿Que el público no desea leer, sino jugar? Pues al que no quiere caldo, taza y media. ¿No decían que estaba harto de lecturas? Pues aquí la hemos aumentado; que el **similia similibus curantur** no obrará prodigios en lo corporal, aunque otra cosa sostenga el doctor Antigas. Pero puede que los obre en lo intelectual.

Estamos realmente satisfechos de la determinación tomada por esta empresa. El público, el calumniado público ha respondido. Ha habido localidades donde—según nos comunica nuestro agente—a excepción hecha de dos o tres familias de la mejor sociedad, el fiscal de la Audiencia, el cura párroco y una comunidad de frailes, todos dados de baja al DIARIO DE LA MARINA para apuntarse a una de las mil rifas con periódicos, el resto de los suscriptores ha permanecido fiel a esta publicación que cumplirá el mes que viene los cien años.

¡Cien años—parodiemos una frase histórica—bien valen una rifa!

Entre otros, el proyecto de ley del Retiro Ferroviario. Ayer había once señores senadores

Tampoco ayer los Senadores celebraron sesión, pues el número de los que concurrieron, distó mucho del que se necesita para integrar el quorum.

Sólo once contestaron a la hora de pasarse lista.

La mayor parte, en realidad, de los Padres de la Patria, parecen sólo dispuestos a laborar en las leyes económicas que han quedado pendientes de aprobación, por diversidad de criterios entre ambas Cámaras.

Pero el señor Ramón Guerra y otros Senadores, son partidarios de abordar las leyes obreras de retiro ferroviario y telefónico, para no tener por más tiempo a los interesados en la incertidumbre, aprobándolas o rechazándolas, según sea el criterio de la mayoría.

Por su parte, el doctor Vázquez Bello, con quien se entrevistaron varios de esos elementos, y que es autor de una de las leyes a que ellos aspiran (la del Retiro Ferroviario) les prometió hacer cuanto estuviera en su mano, para que su proyecto se discuta en la primera sesión que se celebre.

Y gestionará de los señores Senadores, que concurran esta misma tarde para ello.

(Véase la INFORMACION POLITICA en la Pág. DOCE)

SOLO EL 17 POR 100 DE LA PENSION SE PAGARA A LOS JUBILADOS DEL P. JUDICIAL

Ayer anunció el doctor Francisco Llaca Argudín, presidente de la Comisión de Jubilaciones y Pensiones del Poder Judicial, que el pasado julio se abonará a los interesados sólo el diecisiete por ciento de su alcance.

Oportunamente se anunciará cuándo ha de comenzar el pago referido, pero según todos los indicios será del sábado al lunes próximo.

Los interesados podrán acudir, a partir de ese día, a la secretaría de Gobierno de la Audiencia, secretaría de dicha Comisión, a cuyo frente se encuentra el señor Mestre.

Quiere la Federación Médica entablar conversaciones con la presencia del Dr. Céspedes

Está dispuesta la Federación a posponer la ejecución de los acuerdos de su Asamblea si la Unión acepta en principio el Plan Mutualista. — Declaraciones del doctor Félix Hurtado

A las doce y media de esta madrugada, terminó su reunión el Comité Ejecutivo de la Federación Médica de Cuba, acordando contestar hoy al Secretario de Sanidad y Beneficencia, Teniente Coronel Miguel Céspedes Alvarez, la carta que le enviara el viernes próximo pasado y en la que exhortaba al máximo organismo médico a llegar a una inteligencia con la Unión de Sociedades Mutualistas con Sanatorio en el problema del mutualismo.

La Federación Médica de Cuba, según nos declaró el doctor Félix Hurtado, Secretario General, está dispuesta a entablar toda clase de conversaciones con la Unión General de Sociedades Mutualistas siempre que las propicie la Secretaría de Sanidad, tomando parte uno y otro organismo, antes del día 15, así como que la Unión acepte en principio las demandas médicas. Además, de aceptarse esta proposición, la Federación Medica no tendrá inconveniente alguno en posponer las medidas que dictaría el próximo lunes, reservándose dicho organismo el derecho de aplicarlas cuando lo estimare conveniente si de dichas reuniones no se llegase a un acuerdo armónico.

CONTESTARAN A LA UNION

Nos agregó el doctor Hurtado:

«A la Unión General de Sociedades Mutualistas le contestaremos que lamentamos mucho que ratifique de manera terminante su negativa rotunda a la solicitud de la Federación Médica. No obstante, la Federación le recomendará que analice el problema en todo su alcance y establezcan las conversaciones necesarias antes del día 15 del actual, fecha en que se vencen los seis meses de plazo que se les dió para que estudiaran la proposición en toda su magnitud, pues de lo contrario nos veremos en la necesidad de aplicar las medidas acordadas por la Asamblea Nacional de la Federación Médica de Cuba».

LOS MEDICOS DEL CENTRO DE DEPENDIENTES

Antes de celebrarse la reunión del Comité Ejecutivo de la Federación Médica que dejamos reseñada, el cuerpo facultativo de la Casa de Salud «La Purísima Concepción», del Centro de Dependientes del Comercio de la Habana, acordó dirigir una comunicación a su Junta Directiva, recomendándole que acepte el plan de mutualización propuesto.

Por boca del doctor Pedro A. Castillo, dichos facultativos declararon a los periodistas que «los médicos de la Asociación de Dependientes del Comercio de la Habana quieren hacer constar antes de retirarse de esta reunión y haber escuchado por boca de uno de nuestros más distinguidos miembros el status del conflicto planteado entre las Asociaciones Mutualistas y la Federación Médica de Cuba, que hemos concurrido altamente honrados a cumplir con este deber facultativo y que deseamos testimoniar a todos los miembros de este Comité nuestra mayor expresión de simpatía y admiración al contemplar como es posible aún que en nuestro medio se imponga el sacrificio personal de nuestra parte en aras del beneficio y mejoramiento de la clase».

NO DISOLVERA LA FEDERACION

Distintas versiones circularon ayer en la Secretaría de Sanidad, entre elementos oficiales y ajenos al Departamento en relación con el problema médico-mutualista. Entre ellas las de que el Teniente Coronel Céspedes había pensado en disolver el máximo organismo médico.

A preguntas de los repórters, el Jefe de la Sanidad Cubana contestó: «Son inciertos los rumores circulantes de que la Secretaría de Sanidad tiene pensado disolver la Federación Médica de Cuba». Agregándonos que respecto al problema esperaba la contestación a su escrito del viernes último, dirigido a la propia Federación y a la Unión General de Sociedades Mutualistas con Sanatorio.

Nos ratificó la información publicada por el DIARIO DE LA MARINA en su edición anterior, de que le habían visitado los doctores Abalí, Bisbé y García Madrigal, pudiendo notar que los médicos estaban dispuestos a llegar a un entendimiento con los centros regionales, sin llegar a crear problema alguno a la Secretaría de Sanidad.

Comentarios del Post sobre el nuevo papel moneda español

NUEVA YORK agosto, 8. (Exc. del DIARIO DE LA MARINA. Por hilo directo.) Comenta el «New York Evening Post» el hecho de que la república española haya empleado un busto del pintor Velázquez para los grabados impresos en los billetes de 50 pesetas, en la siguiente forma: «El nuevo billete reemplaza a uno que llevaba el busto de Alfonso XIII. Al anverso del nuevo billete se ve una fotografía del Museo del Prado donde existe una riquísima colección de obras del maestro. También lleva una copia del cuadro de Velázquez «La Rendición de Breda». Como Velázquez en su vida llevó encima la cantidad de 50 pesetas, su busto sobre el nuevo billete es simbólico. Es digno de comentarios también el hecho de que el artista que diseñó el busto de Velázquez recibió la suma de 12,000 pesetas por su labor, mientras que el gran maestro no recibió esa suma por todos sus cuadros juntos, que hoy tienen un valor incalculable.

LOS DOCTORES FERRARA Y CAMUS TRATARAN DEL CASO DE LA Srta. PROENZA

Este asunto está pendiente de que el primero se haga cargo nuevamente de la Cancillería. Ministros que pueden quedar excedentes debido al reajuste de la Secretaría de Estado

Todo indica—nos dijeron en la secretaría de Estado—que el doctor Orestes Ferrara concurrirá en la mañana de hoy a despachar los asuntos más importantes y pendientes en el departamento del Exterior. Si no, comenzarán sus trabajos en el expresado departamento en el día de mañana, pues ya ha terminado sus conversaciones y entrevistas con el Presidente de la República, con quien estuvo departiendo y siendo, al mismo tiempo, su huésped, los últimos ocho días.

En la secretaría de Estado durante la ausencia del canciller todo ha sido quietud. El estudio de los tratados pendientes con el Uruguay, Noruega, Chile y otros quedaron en suspenso, hasta que el secretario emprenda nuevamente los trabajos a ese respecto, con los plenipotenciarios de dichos países.

EL CASO DE CARIDAD PROENZA

Caso, que sigue siendo de gran actualidad, el problema planteado en torno a la señorita Caridad Proenza, asilada en la Embajada de los Estados Unidos Mexicanos, si ha seguido su curso, sin interrupción.

El problema, por encontrarse en manos del secretario de Estado, personalmente y en las del embajador del país azteca, quedó en suspenso hasta la llegada del doctor Ferrara, quien continuará con el diplomático mexicano las conversaciones a ese respecto para tratar de hallarle una solución adecuada.

Sabemos, positivamente, que tan pronto como llegue de nuevo el doctor Ferrara a la secretaría se le dará una solución rápida a esta cuestión.

La Embajada de México, donde se encuentra la señorita asilada, no está custodiada por la policía; parece que el Gobierno no la reclama según se afirma, aunque no nos consta oficialmente y que este asunto será solucionado sin que la cordialidad entre México y Cuba sufran quebranto.

OTRO ASUNTO QUE SE TRATARA

Otro de los asuntos que se tratará con bastante urgencia ha de ser conocer definitivamente los ministros plenipotenciarios mantenidos por la República en el extranjero, que deberán quedar excedentes de la Carrera y con ello nivelar el presupuesto del departamento del Exterior.

Entre los funcionarios que se barajan con este fin se encuentran los plenipotenciarios de Suiza, Bélgica y Centro América, aunque bien pudiera ser que a última hora se cambiara de parecer y fueran otros los que sufrieran las consecuencias de la mala situación del presupuesto de Estado.

La Comisión que estudia los tratados internacionales para adaptarlos a la legislación cubana sigue estudiando los problemas del Convenio del Trabajo, aprobados por Cuba en la Conferencia de Ginebra.

Se han presentado dos ponencias pertenecientes a los doctores Guiral y Sandoval.

Entre los asuntos discutidos, anotamos el proyecto de ley y reglamentación de la igualdad de trato a los trabajadores nacionales y extranjeros en materia de accidentes.

El doctor Guiral ha propuesto que a las modificaciones anteriormente introducidas se añadiera otra, estableciendo que el obrero que prolongara, maliciosamente, la duración de la incapacidad pierda el derecho de la indemnización.

A continuación se trató de la ponencia del señor Sandoval, sobre igualdad de trato y la enmienda del artículo XVIII de la Ley de Accidentes del Trabajo del ingeniero Mario Guiral. El acuerdo final surgió con la fórmula de conciliación propuesta por el doctor Fernando Sánchez de Fuentes, que equipara a nacionales y extranjeros en la facultad de cobrar de una sola vez la renta vitalicia, cuando se ausenten del territorio nacional y justifiquen un empleo.

Con este último proyecto son siete los aprobados por la Comisión.

24 aeroplanos de Italia volarán a Chicago en 1933

Llegarán a tal ciudad a tiempo de asistir a la inauguración de la «Exposición del Progreso»

CHICAGO, agosto 8. (US).—Una de las más grandes hazañas de la aviación será emprendida el año entrante, cuando 24 aviones italianos harán un vuelo sin escalas desde Roma a Chicago, según declaraciones del señor Balbo Aquilano, representante de «buena voluntad» de la nación italiana en esta ciudad.

Aquilano llegó a esta ciudad, con cuarenta paisanos suyos, procedente de Los Angeles, donde fué a presenciar los Juegos Olímpicos, declarando que la jira del país había sido emprendida con el fin de establecer estrechos lazos de amistad entre el pueblo italiano y el americano.

El vuelo de los 24 aeroplanos de Roma a Chicago será dirigido por el general Italo Balbo, ministro de Aviación italiana. Los planes ya han sido definidos y los detalles del vuelo son objeto de la consideración que merecen.

Los aviadores tienen proyectado llegar a esta ciudad a tiempo para la inauguración de la exposición de «un siglo de adelantos», que está señalada para el día 1o. de junio de 1933.

UNA ESTACION REBELDE «AHOGADA» POR LA POTENTE ESTACION DE RIO DE JANEIRO

BUENOS AIRES, agosto 8. (U. S.) Hoy fracasaron por completo los esfuerzos hechos por los rebeldes para establecer comunicación radiotelegráfica con el mundo entero al ser interrumpida y «ahogada» su estación por la potentísima estación trasmisora del gobierno en Río de Janeiro, la cual trasmitió tangos y otra música con el fin de «matar» las trasmisiones rebeldes.

Grave situación en Irlanda por la nueva tarifa

DUBLIN, agosto 8 (US.)— Se tiene entendido en esta capital que el ministro de Agricultura, Ryan y F. J. Meyrich, secretario del departamento, han sido llamados por el Gobierno con el fin de que estudien la manera de contrarrestar los graves perjuicios que está causando a la agricultura irlandesa la nueva tarifa arancelaria británica.

Los señores Ryan y Meyrich están asistiendo actualmente a la Conferencia Económica Imperial de Ottawa.

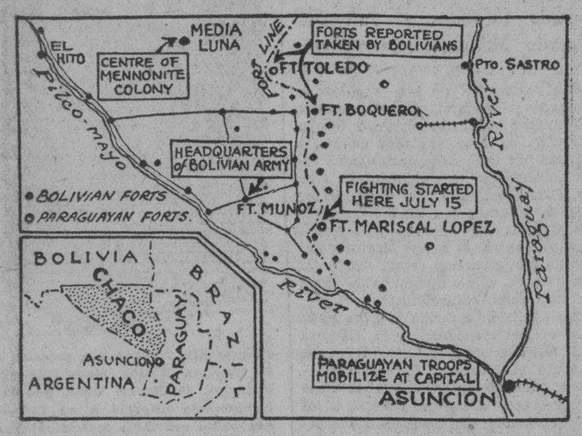

El mundo financiero tiene la vista fija en los acontecimientos relacionados con la actual disputa que sostienen Bolivia y Paraguay sobre la posesión del Gran Chaco, que ya ha situado a ambas naciones al borde de la guerra.

El mapa que aquí reproducimos da una idea de la extensión del inmenso territorio en disputa, que cubre más de 50,000 millas cuadradas.

La posesión de este territorio significaría para Bolivia la realización de su sueño dorado: obtener una salida al mar.

Hoover es el Presidente más impopular que ha existido para el pueblo y clase media, nos dice un veterano expulsado de Wáshington

La verdadera oposición al bono la están haciendo los banqueros, cuyos intereses sirve el Presidente. Roosevelt será el próximo electo. Entrevista con Mr. Hearn Walker

Hemos recibido en esta redacción la visita de uno de los treinta y dos mil bonistas que luchan actualmente en Washington por la justa y equitativa ley de obtener la tan codiciada paga de sus haberes que no perciben, después de tantas idas y venidas y de no menor lapsus de espera por algunos años.

Mr. Hearn Walker irrumpe junto a nuestra mesa de trabajo en compañía del señor José Santamarina, jefe de publicidad del gran establecimiento «La Casa Grande», de esta ciudad.

Hearn Walker, veterano-bonista que se encuentra en nuestra capital por breves días. Aparece en la foto en compañía del señor José Santamarina, al efectuar una visita a la Redacción del DIARIO DE LA MARINA.

Fué nuestro visitante uno de aquellos valientes paladines que se enrolaron en la Armada americana y que llenos de entusiasmos fueron a Europa a combatir por el derecho y la libertad, contra el secular militarismo germano. Perteneció al Cuerpo de Aviación e hizo la campaña entre Inglaterra, Francia y Alemania. No obstante su tribulación moral por los sucesos que se están desarrollando en su patria, con motivo de la reclamación de los bonos que ellos se obstinan en demandar con el alto espíritu de justicia que les asiste, tiene interés en hablarnos y sus palabras flúidas, sinceras, como salidas de una dialéctica acusatoria y sin prejuicio alguno, nos las expone de acuerdo con sus ideas.

—Estoy en la Habana desde el sábado, sin objeto previo de interés alguno. Sólo he venido para disipar un tanto la ingrata impresión que he recibido durante estos últimos días en mi país. Con lo que tengo encima he venido; un pantalón, éste que uso ahora, la camisa y mis enseres de aseo.

—Tengo muchas esperanzas de que podamos obtener el pago de nuestros haberes que tan difícilmente ganamos bajo la metralla y los largos días de sinsabores y luchas infinitas.

—El Tesoro americano tiene suficiente dinero para realizar cualquier operación en beneficio de nuestra justa petición.

—Sí, el Gobierno vendió bonos a los bancos en veinticuatro horas por trescientos millones de pesos, una operación que dió margen a esas instituciones bancarias de dos y tres y medio por ciento de interés.

—La verdadera oposición de los bonos la están haciendo esos mismos banqueros, pues son los que controlan todas las finanzas del Estado y tienen, por consecuencia, ascendencia en quienes manejan la cosa pública.

—Casi hace ya tres meses que llegamos a Washington, arribamos el 15 del pasado mayo y estamos hoy a ocho de agosto. Somos treinta y dos mil hombres, que clamamos por unos cuantos pesos que son nuestros, que nos pertenecen dentro de la más legal y estricta justicia y no cejaremos hasta obtener nuestro propósito.

—Después de la carga del ejército contra nuestros hombres pacíficos y hambrientos, donde quedaron tres muertos en la refriega, puede decir todo buen americano que el presidente Hoover no sacará un solo voto. Unicamente Vermont le dará en los comicios algunos pobres centenares de sufragios, si es que llega a sacarlos.

—Hoover ha sido y es el presidente más impopular que ha habido para la clase media y el pueblo de los Estados Unidos de América. Su caso es único en la historia política de nuestro pueblo.

—Es casi seguro que el futuro presidente lo sea Franklyn Roosevelt. Este, aunque se llevará la votación del colectivismo americano, no podrá alejarse mucho de los banqueros y de ciertas triquiñuelas, ya que los intereses creados lo tienen un poco amarrado.

—El ideal de los hombres trabajadores y honrados para presidente, lo es mister Murray, actual gobernador de Oklahoma (Alfalfa Bill).

—Lo quiere el pueblo porque está reñido con los banqueros y ya eso es una garantía para el buen gobierno interior.

Mister Walker y el señor Santamarina se erectan en sus sillas. Mister Walker, optimista como buen californiano, nos tiende efusivamente la diestra con la sonrisa satisfecha y casi triunfal de quien ha soltado un lastre agobiador y espera confiado, como el musulmán convicto, que todo es obra del tiempo.

Saber esperar es una de las virtudes que pocos pueblos poseen...

(Véase la INFORMACION TELEGRAFICA en la Pág. 9)

SI A. HITLER NO OCUPA EL PODER SE DECLARARA LA GUERRA SIN CUARTEL

Así amenaza el periódico fascista «Angriff». Se califican de bluff y maniobras sus declaraciones. Se espera que el Consejo de ministros apruebe la pena de muerte para los terroristas

BERLIN, agosto 8 (US.)—El status de Adolfo Hitler en el nuevo gobierno de Alemania, probablemente se determinará esta semana por el presidente von Hindenburg, el canciller von Papen y el ministro de Defensa, general Kurt von Schleicher, con la perspectiva de que al jefe de los fascistas no se le dará «el pleno control» que sus partidarios piden.

Ante la perspectiva de que el Consejo de ministros de mañana apruebe el decreto que castiga con la pena de muerte los actos de terrorismo político, el periódico fascista «Angriff» publicó hoy con tono amenazador lo siguiente:

«El gobierno para Hitler: este es el tema de la hora presente.

«Si se nos niega la jefatura del gobierno, solamente habrá una única respuesta: la lucha sin cuartel. No puede haber duda acerca de quién resultará triunfante en la pelea».

En los centros oficiales se califica de «bluff y de maniobra» la declaración del «Angriff».

«A los intereses alemanes—dice el periódico fascista—conviene que la lucha se evite. Los acontecimientos en la Prusia Oriental hablan sin eufemismos, y ese debe ser el último aviso.

«La guerra civil solamente puede evitarse si el gobierno se pone en manos de la Nazi».

El presidente von Hindenburg, que regresa de Neudeck, y el general von Schleicher, que procede de las maniobras en el Báltico, conferenciarán mañana con von Papen y los demás miembros del gobierno. En cuanto a Hitler se encuentra haciendo una excursión en automóvil por toda Alemania.

Joseph Goebbels, uno de los lugartenientes más radicales del fascismo y jefe del departamento de propaganda del partido, dirige el periódico «Angriff» y habla de los sentimientos de las fuerzas de choque hitleristas. Esta actitud es cada día más amenazadora.

El doctor Fritz Klein, redactor jefe del «Deutsche Allgemeine Zeitung», afecto al canciller von Papen, avisa por su parte a los Nazis contra el intento de derrocar al actual canciller, agregando:

«El resultado sería un agudo peligro para el partido fascista».

Semioficialmente se dice que el actual gobierno cree que el nuevo gabinete debe conservar un carácter partidarista y que todos los ministros han de gozar de la confianza del presidente, aunque cada uno de ellos milite en distintas agrupaciones políticas.

Chiang Kai Shek dictador de la República China

El nuevo representante japonés en el Manchukuo hace tirante la situación entre ambos países

LONDRES, agosto 9. (martes). (US.)—El periódico «Daily Telegraph», en un despacho de Nankin, dice que el general Chiang Kai-Shek, ex presidente de la República, se ha convertido nuevamente en el dictador de China, como resultado de la dimisión del general Wang Ching-Wei y del mariscal Chang Hsueh-Liang, que desempeñaban los cargos más importantes del Consejo Supremo.

El general Chiang Kai-Shek, según se tiene entendido, trata de entablar negociaciones directas con Tokío, y, al mismo tiempo, ha ordenado al mariscal Chang que mantenga unido el ejército, sin realizar ningún acto de hostilidad a los japoneses.

Con la instalación del general Nobuyoshi Muto en el cargo de supremo representante japonés en el Manchukuo, se supone que las relaciones entre China y Japón serán más delicadas que hasta el presente.

Muto reemplaza al general Honjo que expulsó a los chinos de la Manchuria cuando comenzó la invasión.

EL PROYECTO DE REFORMA AGRARIA SERA TRATADO POR MARCELINO DOMINGO

MADRID, agosto 9.— (Exclusivo del DIARIO DE LA MARINA, por hilo directo).—Esta tarde, el Ministro de Agricultura don Marcelino Domingo y las minorías parlamentarias se reunirán con el comité encargado de redactar el proyecto de la ley de reforma agraria.

LOS NEUTRALES SIGUEN HACIENDO GESTIONES EN PRO DE LA PACIFICACION

Los fascistas ingleses han ofrecido su apoyo a Bolivia.—Fué tomado el fortín paraguayo «Carlos Antonio López», por las tropas bolivianas.—Confirmado el derribo de un aeroplano

ASUNCION, agosto 8.—US.—Se asegura en los círculos oficiales de esta capital que los gases asfixiantes, que según el gobierno paraguayo serán usados por los bolivianos en el Chaco, fueron importados de Suiza, el seno de La Liga de las Naciones.

El gobierno asegura que los mortíferos gases fueron transportados por un vapor brasileño hasta Montevideo, donde fueron recojidos por representantes del gobierno boliviano. Durante una de las etapas del viaje desde Montevideo a La Paz, el contrabando boliviano cruzó por territorio paraguayo. Los gases fueron declarados ante las autoridades aduaneras como «efectos de medicina».

SE HACEN LOS ESFUERZOS FINALES PARA SOLUCIONAR EL CONFLICTO DEL CHACO

WASHINGTON, agosto 8.—US.—La comisión neutral de naciones pan-americanas hicieron esta noche un esfuerzo final para evitar la guerra entre Bolivia y Paraguey, sobre la posesión del territorio del Gran Chaco.

Al recibirse las noticias de que habían sido reanudadas las hostilidades, la comisión envió una enérgica nota a La Paz, pidiéndole al gobierno boliviano que declarara un armisticio comenzando al amanecer del miércoles.

El gobierno paraguayo, que ya había consentido incondicionalmente el armisticio fué notificado del acto.

En uno de los recientes despachos enviados por el gobierno boliviano a la comisión neutral, éste se mostró conforme a la suspensión de las hostilidades siempre y cuando se mantuvieran las actuales líneas militares. La comisión pedía que las líneas fueran retiradas hasta las posiciones que ocupaban el día 1o. de junio.

Tres notas han sido enviadas a Bolivia con el fin de solucionar el conflicto por arbitraje.

La nota de hoy a Bolivia fué enviada al recibirse noticias procedentes de Asunción asegurando que las fuerzas bolivianas habían ocupado el fuerte Carlos Antonio López.

La comisión, compuesta por los representantes de los Estados Unidos, México, Colombia, Uruguay y Cuba, estuvo seis horas cambiando impresiones sobre la situación antes de decidirse a enviar la referida nota.

El subsecretario de estado Mr. Francis White representante del gobierno americano, declaró que no se había recibido confirmación oficial de la noticia de que Argentina, Brasil, Chile y Perú, naciones adyacentes a Bolivia y Paraguey, habían firmado un pacto de neutralidad.

La comisión reanudará su sesion inmediatamente después de que se reciba la contestación boliviana.

LOS FASCISTAS INGLESES OFRECEN SU AYUDA A BOLIVIA

BUENOS AIRES agosto 8.—INS.—Aunque admitiendo que los soldados paraguayos han derribado un aeroplano boliviano en el Chaco, dicen los despachos de La Paz recibidos últimamente en esta capital, los representantes del gobierno niegan categóricamente las noticias publicadas en la Asunción de que los bolivianos hayan recapturado el fortín «Carlos Antonio López».

El gobierno ha dado una nota que dice: «Este anuncio del Paraguay probablemente tiende a encubrir los planes de una próxima ofensiva».

De Londres comunican que el Encargado de Negocios de Bolivia ha publicado una nota diciendo que los fascistas ingleses están dispuestos a ayudar a los bolivianos en su disputa con los paraguayos.

«Los fascistas ingleses han ofrecido al gobierno boliviano—dice el comunicado—500 soldados que están dispuestos a embarcar al primer aviso, si Bolivia se viera en el caso de defender con las armas sus derechos en la región del Chaco».

La nota enviada por el gobierno paraguayo al secretario Stimson de los Estados Unidos, protestando contra el ataque del fortín Carlos Antonio López, dice:

«Entendemos como deber nuestro poner en su conocimiento que las fuerzas bolivianas volvieron a atacar el fortín Carlos Antonio López en Pituantuta.

«Las fuerzas paraguayas se retiraron del fortín, dejándolo en posesión de los atacantes.

«Pedimos que haga conocer estos hechos a las naciones neutrales de la Unión Panamericana».

REANUDAN LOS BOLIVIANOS EL ATAQUE A UN FUERTE PARAGUAYO

BUENOS AIRES, agosto 8.—INS.—De la Asunción se ha recibido un despacho informando que las tropas bolivianas han reanudado sus ataques al fortín Pitiantuta, en el distrito del Chaco.

En vista de esto el gobierno ha despachado una nota al gobierno de los Estados Unidos protestando de la actitud boliviana.

De La Paz, Bolivia, participan que el Congreso ha acordado pedir al Presidente Daniel Salamanca que reorganice el gobierno, con el fin de que tengan en él representación todos los partidos en estos momentos de crisis nacional.

El nuevo gabinete, según la resolución aprobada por el Congreso, tendrá sólo un carácter temporal.

El Gobierno boliviano ha confesado que uno de sus aeroplanos fué derribado ayer por los paraguayos en el Chaco y que sus ocupantes fueron hechos prisioneros.

BUENOS AIRES, agosto 8.—US.—Con el fin de establecer su neutralidad, el gobierno argentino, ha dado órdenes para que regresen a esta capital los oficiales del ejército argentino que prestaban servicio en calidad de instructores, en las filas paraguayas.

SIETE JAPONESES MUERTOS POR LOS INSURGENTES CHINOS

HARBIN, Manchuria, agosto 8. US.—Siete soldados japoneses fueron muertos y otros siete heridos cuando los rebeldes chinos atacaron a una patrulla nipona que viajaba en automóvil, cerca de Hasmintun.

Dinamarca aceptará el azúcar libre de derechos

COPENHAGUE, agosto 8. (US). El tabaco, el azúcar y el café figuran entre los productos que serán admitidos dentro de poco en este país libres del pago de derechos arancelarios, de acuerdo con la política que sustenta el gobierno.

M.E.C.D. 2016

La pérdida de la huelga de torcedores provocará una competencia ruinosa de bajos jornales

EL TEMA DEBATIDO EN EL CONSEJO DELIBERATIVO AYER, FUE LOS CHAFLANES

Se trató de modificar un acuerdo anterior para beneficiar a una nueva construcción. Se acordó que los motores de menos de un cuarto de caballo de fuerza estén exentos de contribución

Las amargas verdades de Mr. Schurz

Por SALVADOR MASSIP

LA tarifa Smoot-Hawley de 1930 —dice mister Schurz—aumentó los derechos del azúcar a dos centavos por libra. Como el precio del azúcar crudo, en los momentos en que escribimos estas líneas, es de 66 centavos por 100 libras, costo y flete en New York, los derechos actuales ascienden a más del 200 por 100 **ad valorem.**» La tarifa Smoot-Hawley representa la ofensiva más formidable de la guerra económica a que se han lanzado los Estados Unidos contra los demás países del mundo. En esa ofensiva, el competidor más débil, Cuba, fué barrido al primer embate. Los competidores fuertes, principalmente los de Europa, contestaron con tarifas análogas e iniciaron una vigorosa contraofensiva que se ha hecho sentir intensamente en los Estados Unidos. La lucha alcanza actualmente una ferocidad que sólo tiene punto de comparación en los combates más terribles de la Guerra Mundial. Cuba fué barrida tan pronto porque los Estados Unidos constituían, de hecho, el único mercado para su producción azucarera, y, además, porque el tratado de Reciprocidad, en las actuales circunstancias, la coloca en situación desventajosa. En 1903, cuando se concertó el tratado de Reciprocidad, no se pensó que por la fluctuación de los precios los Estados Unidos llegarían a imponer a un producto cubano un derecho de un doscientos por ciento **ad valorem.** Entonces, los Estados Unidos, con el tratado de Reciprocidad, tendían al fomento de la riqueza de nuestro país; pero hoy, con la tarifa Smoot-Hawley, tienden a su destrucción. A nuestro juicio, ya ha llegado la hora de fundar en otras bases nuestras relaciones comerciales con los Estados Unidos y de concertar un nuevo tratado.

Cree mister Schurz que para salvar del desastre la industria azucarera de Cuba es necesario reducir el costo de producción. Esta opinión de mister Schurz teóricamente es buena. Aun más, diríamos que es muy sensata. Pero debe saber mister Schurz que desde hace años se viene reduciendo en Cuba el costo de producción del azúcar con una tenacidad y con un empeño tales que ya se ha llegado al límite físico de esa reducción. ¡Bien lo saben los obreros que hacen la recolección, acarreo y molienda de la caña! Los jornales que se les pagan son los más bajos que jamás se han pagado en la historia de la industria azucarera de Cuba. Para reducir el costo de producción sería necesario que un descubrimiento científico maravilloso revolucionara la industria del azúcar. Y aun en ese caso, de poco nos valdría, porque inmediatamente un Senador Smoot haría votar una tarifa de 3 centavos por libra de azúcar que exportáramos a los Estados Unidos.

«Ante la alarmante disminución del mercado extranjero—dice mister Schurz—el Gobierno de Cuba, desconcertado, ha apelado a diversos expedientes en un desesperado esfuerzo por restaurar la era de precios remunerativos. Se han ensayado la restricción de zafras, el establecimiento de una agencia oficial de ventas y un acuerdo internacional para limitar la producción». Sobre estas amargas verdades de mister Schurz, nada decimos. Mister Shurz en carta particular al conde del Rivero, ha dicho sobre este punto lo más interesante que se podría decir.

«La producción—dice Mr. Schurz—debe mantenerse rigurosamente baja, limitando las siembras nuevas y reduciendo la capacidad de los ingenios.» Esta verdad, en boca de un técnico extranjero, no es amarga para todos los cubanos. Sólo es amarga para aquellos que por diversos motivos se han mostrado siempre partidarios, a todo trance, de una gran producción. «Inundemos de azúcar todos los mercados del mundo, y en poco tiempo desalojaremos de ellos a todos nuestros competidores», decían. ¡Grave error! Ese **dumping** habría sido una locura, por una multitud de razones. Sólo señalaremos dos, que nos parecen las más importantes. Primero, porque la industria azucarera de Cuba carece de las reservas de capital necesarias para acometer tamaña empresa; y después, por la misma naturaleza del azúcar, que es un producto alimenticio, de consumo fisiológico. El azúcar no es un producto como el calzado o como los automóviles. Un individuo no puede usar más que un par de zapatos a la vez; pero si le ofrecen una docena de pares por un peso, comprará la docena de pares, y el mercado de zapatos no llegará a saturarse. Un individuo no puede rodar más de un automóvil a la vez; pero si le ofrecen los Packards a diez pesos, comprará en seguida media docena, y el mercado de automóviles no tendrá límite de saturación. Pero al individuo que haya ingerido ya el azúcar que necesita su organismo, si se le ofrece a un precio ínfimo una libra de azúcar, precisamente para que la consuma, no la aceptará ni a un precio ínfimo ni gratuitamente. Una vez satisfecha la necesidad orgánica de los consumidores el mercado estará saturado, y hay que almacenar el producto o destruirlo, como han tenido que hacer los brasileros con su exceso de café.

Pero aun no hemos dicho todo lo que teníamos que decir sobre las amargas verdades de Mr. Schurz.

Sesión ordinaria verificó ayer el Consejo Deliberativo del Distrito Central, siendo presentado el nuevo comisionado, señor Eduardo Mancas y Tolosa, que ostenta la representación del Partido Progresista. El señor Ruy de Lugo Viña, presidente del Consejo, con la documentación correspondiente en poder del secretario señor José L. Franco, dió posesión al comisionado, quien juró el cargo en la forma habitual. Después, la salutación al señor Mancas Tolosa estuvo a cargo del doctor Brito, delegado del Partido Conservador, respondiendo aquél con frases prometedoras de cooperación a la labor del Consejo en pro de los intereses de la ciudad. También dedicó el señor Mancas elogios al doctor Miguel Angel Campos, fundador del Partido Progresista, por su tesonera voluntad al crear a esta organización política, agradeciéndole que se le hubiera incluído a él en la terna que ha hecho posible su designación para el cargo que desde ayer representa.

Formalizada la toma de posesión, el señor Ruy de Lugo Viña llevó al señor Mancas al despacho del alcalde jefe del Distrito Central, señor Izquierdo, a quien lo presentó.

LICENCIAS

Se accedió a la solicitud de licencia formulada por el comisionado doctor Brito, por haber sido postulado candidato a representante por el Partido Conservador. Se conoció de otra petición de licencia, por quince días, para asuntos privados, presentada por el comisionado doctor Rafael Moragas.

El señor Urrutia participó que no concurriría a la sesión de ayer, por estar enfermo.

El adjunto de la Comisión de Impuestos Industriales señor José Cidre, pidió licencia por tener que ausentarse del país para atenciones de la compañía a que pertenece.

LOS CHAFLANES

El asunto de mayor motivo de debate en la sesión de ayer, lo fué el que se refiere a modificar un acuerdo anterior, por el cual se exige la construcción de chaflanes en las nuevas edificaciones en las esquinas, para de esta manera garantizar la seguridad del peatón y facilitar el rápido cruce de los vehículos.

Se trajo al salón, un expediente del departamento de Fomento, en que se pide sea modificado el acuerdo en cuanto a una casa de tres plantas que se proyecta construir en la esquina de Belascoaín y Neptuno. Fomento estima que en dicho lugar puede prescindirse del requisito de chaflán, por tratarse de una casa que se dejará portal. El comisionado doctor Roberto F. Tiant, pidió fuera aceptada la excepción que se pide. Apoyó su petición el doctor Moragas. Hablaron solicitando acla raciones y antecedentes, los señores Celedonio García y David Aizcorbe. El secretario señor Franco, trajo el acuerdo primitivo, que se adoptó con la asisteencia de diez señores comisionados. Por este motivo, el presidente señor Lugo Viña, respondiendo a indicaciones del señor Celedonio García, dispuso dejar el asunto para otra sesión, ya que se trata de una revisión de acuerdo que debe de votarse estando presentes, por lo menos, el mismo número de comisionados que cuando se votó el primero, y en la reunión de ayer no había diez comisionados.

SAN VICENTE DE PAUL

Se dió lectura después a un escrito firmado por Sor Petra Vega, superiora del Asilo de San Vicente de Paúl, pidiendo se le informe qué resolución recayó en su solicitud, de que fuera incluída en el presupuesto en vigor la suma de $12.682.00, que le debe el gobierno local al asilo. A ruegos de la comisionada señora Eulalia Miranda, se acordó informar ampliamente a la solicitante diciéndosele que el Consejo acordó la inclusión, pero que después quedó sin efecto al suspenderse todas las inclusiones de igual naturaleza, por resolución superior.

LOS PEQUEÑOS MOTORES

Se leyó el veto impuesto por el alcalde al acuerdo que excluía del pago de todo arbitrio a los pequeños motores dedicados a usos sencillos. El veto se fundamentó en que el acuerdo, en la forma en que está redactado, se presta a confusión, y acaso quisieran ampararse en él los que emplean motores en sus industrias.

El señor Vila propuso que se aceptara el veto, haciéndose un nuevo acuerdo que aclare que la exención e ssólo para los motores de tres cuartos o menos de caballo de fuerza, que se utilizan en menesteres domésticos, de necesidad en el confort moderno.

El señor David Aizcorbe se opuso diciendo que de ninguna manera el beneficio de no pagar contribución debía comprender a los que usan los motores, de cualquier caballaje que fuera, en negocios industriales. Se discutió ampliamente, acordándose, de conformidad con el señor Vila, mantener la exención para el uso de los menores de un cuarto de caballo de fuerza o menos, sea cualquiera el uso a que se le destine.

Se acordó repartir copias del informe rendido por el comisionado señor Julio Cuéllar del Río, presidente de la Comisión del Impuesto Territorial, acerca de la labor rendida por esa oficina durante el año económico de 1931 a 1932.

Finalmente, la sesión fué suspendida por falta de quórum.

Los obreros del Central Almeida demandan justicia

El Secretario de Gobernación ha pedido informes al Jefe del Distrito Militar correspondiente

La situación de los empleados, obreros y comerciantes del central «Almeida», ubicado en Alto Songo, Oriente, es cada vez más crítica, a juzgar por las quejas formuladas esta mañana por una comisión de ellos ante la Secretaría de Gobernación contra la actuación de la compañía propietaria del mismo y especialmente contra el señor Jacinto Pedroso, que aparèce, según aseguran, unas veces como dueño de la finca y otras como refaccionista.

La comisión referida iba presidida por el representante a la Cámara por Oriente señor Ramón de León y pidió garantías al doctor Zubizarreta para los trabajadores, empleados y comerciantes del central, a los que aseguran los quejosos no solamente no se les ha pagado sus respectivas acreencias sino que se trata de lanzarlos por la fuerza fuera del límite de la provincia, afectando tal medida a una rica y extensa zona y a más de trescientos padres de familia.

TAMBIEN QUIERE COBRAR EL AYUNTAMIENTO

Además de eso y según consta en la Secretaría de Gobernación, el alcalde de Alto Songo se dispone a entablar procedimiento en vía de apremio contra la empresa propietaria del ingenio, ya que ésta no ha satisfecho al erario municipal la suma de $18.000.00 qu es en deberle por concepto de contribuciones de pasados ejercicios, lo que ha dado motivo a que el Ayuntamiento se vea en gran parte afectado en su presupuesto, pues la referida entrada en sus arcas aliviaría en gran parte la crítica situación del término, especialmente en lo que atañe al pago de sus sueldos a los empleados públicos.

EN COBRO DE 250.000 PESOS

Una segunda reclamación, de mucha mayor importancia, se sigue contra el central Almeida, y es la entablada por el bufete Dolz-Cué, a nombre de dichos acreedores y que asciende a la suma de más de 250 mil pesos; la acción se ejercita contra la referida compañía propietaria de la finca y contra el Trust Company of Cuba, administrador judicial por cuenta del Royal Bank of Canada, que es el propietario de los bonos hipotecarios.

SOLICITANDO INFORMES

Los comisionados explicaron al doctor Zubizarreta, detalladamente, todo lo relativo a la triste situación de los obreros, empleados y comerciantes del «Almeida» y acusaron al señor Pedroso de ser el que directamente da las órdenes de expulsión, sin permitir, aseveran, a los que, legítimamente piden lo que es suyo, el derecho de queja, habiéndose trocado el antes poderoso central, en un campamento de indigentes que pululan de un sitio a otro sin poder subvenir a sus más precisas necesidades.

El doctor Zubizarreta quedó con los comisionados en solicitar y obtener informes del coronel del Rosal, jefe del Distrito Militar de Oriente, así como del delegado de la Secretaría en la jurisdicción de Alto Songo, y proceder en justicia, amparando el dedecho de esos ciudadanos.

Pena de muerte para el joven Mendieta Lizaur

Se le acusa de haber colocado una bomba en el Colegio De la Salle. Hoy a las 2, es el juicio

Nuevamente ha sido señalado para esta tarde, ante la Sección Primera de la Sala de Vacaciones de la Audiencia —Sala Tercera de lo Criminal—el juicio oral de la causa que por infracción de la Ley de Explosivos se sigue al joven Antonio Mendieta Lizaur, acusado de haber hecho explotar una bomba en el edificio del Colegio de los Hermanos De la Salle, en el Vedado, el primero de noviembre del pasado año.

El Fiscal, que pide para el acusado la pena de muerte, relata en sus conclusiones que el procesado, en la mañana del citado día con el objeto de atentar contra las personas y hacer daño a la propiedad, a la vez que infundir terror entre los estudiantes, a fin de que no prosigan sus estudios, aprovechando la ocasión de que se estaba celebrando una misa en el colegio La Salle, sito en la calle Trece entre B y C, en el Veda, do, en esta ciudad, acudió al mismo y pasó a su interior y después haciendo creer que se dirigía a la Capilla con el objeto de asistir a dicho acto religioso entró en el Gabinete o Laboratorio de Química y colocó e hizo explotar un petardo causando daño en dicho laboratorio, tasado en 50 pesos.

Al señor Mendieta lo defendía el doctor Pedro Herrera Sotolongo, pero se ha hecho cargo de la defensa ahora el doctor Enrique Roig, quien sostiene que su patrocinado es inocente del delito que se le imputa toda vez que la explosión fué ocasionada por una reacción de productos químicos, ya que las investigaciones que se hicieron para encontrar algún indicio de bomba o petardo que, como residuos de los mismos siempre quedan, dieron resultado negativo, por lo que hay que atenerse a que el accidente fué casual debido a la causa más arriba expresada.

DETENIDO POR LESIONES

El agente Valdés Roig detuvo a Alberto Martín Oseguera, vecino de Monte 356, por encontrarse reclamado por lesiones y amenazas. El detenido fué remitido al Vivac.

CASADA O SOLTERA?

El presente grabado nos muestra a la preciosa Elaine Manzi, célebre bailarina de Nueva York, que recientemente informó a su familia que había contraído matrimonio, en Media, Pa., con Lord North, de Inglaterra, dándose el caso curioso que, enterado el verdadero Lord Uorh, que está en Inglaterra, ha negado que sea su querube...

CAUSA IMPRESION EN BERLIN LA MUERTE DE LA DUQUESA F. NULEZ

BERLIN, agosto 8. (Exc. del DIARIO DE LA MARINA, por hilo directo). La muerte de la duquesa de Fernán Núñez, ha causado honda impresión en el seno de la sociedad berlinesa, en la cual residía hace largos años.

Llegó ayer el presidente de los Israelitas

Se le dispensó en el muelle un gran recibimiento por la colonia de Cuba. Las Soc. benéficas

Ben Dizik, presidente del Centro Israelita de la Habana, la sociedad hebrea más importante de las constituídas en Cuba por esos elementos, llegó ayer en el «Presidente Coolidge», de la Dollar Line, haciéndole sus amigos un caluroso recibimiento, pues se esperaba con impaciencia su regreso.

Ben Dizik

No defraudó, en efecto, a los correligionarios que se interesaban por algunos de los asuntos que lo llevaron a Nueva York, pues además de haber hecho el viaje en relación con sus vastos negocios, lo hizo para visitar a distintas entidades hebreas de los Estados Unidos al objeto de gestionar la ayuda de ellas para las sociedades benéficas y de instrucción que los israelitas tienen ya en la Habana.

Y según parece, dentro de las dificultades económicas de la hora actual, los hebreos de Nueva York se ocuparán de sus hermanos establecidos en esta República.

Así al menos lo afirma el señor Ben Dizik.

EL «GALLEGO ALVAREZ» ESTA YA EN SU CASA

José Alvarez Vázquez, conocido por «El gallego Alvarez», se encuentra ya en su domicilio de San Miguel 271 y da las gracias a cuantas personas se han interesado por él y por sus hijos Pedro, Narciso y José. Su otro hijo, Santiago, está sometido a consejo de guerra en Columbia, se encuentra sumamente grave y de ahí que se ha suspendido indefinidamente el Consejo, que se le sigue por deserción y conspiración. Santiago era soldado alumno del Hospital Militar de Columbia, donde es atendido por médicos militares y civiles.

POR EL COMPAÑERO ARCE

Prosiguen las gestiones de los sectores obreros, así como de la Asociación de la Prensa y de la de los Repórters, para obtener la libertad del compañero Luis A. de Arce, confinado en la cárcel de Holguín sometido a la jurisdicción militar. El Jefe de Estado Mayor ha solicitado datos al jefe del Distrito Militar de Oriente, sobre la situación de nuestro compañero.

BARCOS QUE SE ESPERAN

Agosto 9.
Pennsylvania de New York, Morro Castle de New York, Florida de Key West.
Agosto 10.
Eupatoria de Tampico, President Wilson de San Francisco, Santa Teresa de San Francisco.
Agosto 11.
Pastores de Cristóbal, Florida de Key West.
Agosto 12.
Boschck de Rootterdam, California de San Francisco, Cartago de New Orleans, Heredia de Tela, Cuba de Tampa.
Agosto 13.
Aussa de Génova, Recca de New Orleans, Tortugas de Olso, Oriente de New York, Orizaba de Veracruz, Florida de Key West.

Se pide prórroga para el pago del impuesto al arroz

Los comerciantes piden también prórroga para la declaración de la existencia actual de azúcar

Al mediodía de ayer visitó la Secretaría de Hacienda entrevistándose con el Sub-Secretario, una Comisión de comerciantes detallistas, compuesta por el señor Francisco Moscoso y Febrero, Presidente de la «Aociación de Detallistas de Víveres Unidos de la Habana», el señor Benjamín López, Vice-presidente de la misma y uno de los Letrados Consultores de la Colectividad, el doctor Manuel F. de Cinka.

En primer término los detallistas alegaron que según se desprende de la Ley y Decretos presidenciales relativos, al nuevo impuesto sobre el consumo de arroz, los detallistas no están obligados a tributar; pero como las Zonas Fiscales instruyen a los comerciantes detallistas en el sentido de que éstos contribuirán por una sola vez como contribuventes ocasionales, los socios de la Colectividad representada por dicha comisión, han acudido a las Zonas Fiscales correspondientes para hacer la declaración jurada y pagar el impuesto, encontrándose conque no hay modelos impresos suficientes para dicho trámite.

Por otra parte el Decreto que reglamenta el impuesto sobre el azúcar, concede sólo un plazo de cinco días para hacer la declaración jurada de las existencias de ese producto en los establecimientos detallistas, aunque no es necesario modelo especial, sino que basta un escrito simple hecho por el mismo contribuyente ocasional.

La Comisión de detallistas rogó al Secretario de Hacienda por conducto del señor Lavastida, que dé su mejor atención a la petición de 30 días de prórroga para las declaraciones juradas y satisfacción de los impuestos sobre las existencias de arroz y azúcar que hayan tenido en sus establecimientos los detallistas en los días en que comenzaron a surtir sus efectos dichas leyes, que son: 17 de febrero de 1932 y 1o. de agosto del propio año.

Es de esperarse que el señor Secretario de Hacienda vista la confusión de los comerciantes en este asunto y la proximidad del vencimiento del plazo voluntario para las declaraciones y satisfacción de esos impuestos, siendo imposible que los numerosos contribuyentes ocasionales puedan cumplir la Ley, concederá la prórroga solicitada, por ser de justicia.

ABURRIDO DE LA VIDA

En el Primer Centro de Socorro fué asistido por el doctor Bueno. Ricardo Menéndez, de 18 años y vecino de Máximo Gómez sin número en el pueblo de Regla, de varias heridas diseminadas por ambos brazos.

A la policía declaró Menendez, que encontrándose aburrido de la vida decidió suicidarse, dándose varios cortes con una navaja en ocasión de encontrarse en la calle de Lamparilla.

Tomó posesión el fiscal de Pinar del Rio

Denunciado el paradero de una joven que fué agredida a tiros. Falleció una mujer quemada

PINAR DEL RIO, agosto 8.

En sencilla ceremonia prestó juramento hoy, ante la Sala de Vacaciones de la Audiencia de ésta, el nuevo fiscal doctor Isaac Juara Arrondo, asistiendo los magistrados doctores Armisén, presidente; Herrera y Chirino. Concurrieron también el teniente fiscal doctor Dorta Duque, el abogado fiscal doctor Martínez Malo, los jueces Aragón, Rojas, Boué y otros funcionarios y empleados, así como periodistas.

Falleció una mujer que sufrió graves quemaduras

Edelmira Herrera, que se encontraba en el hospital «Raimundo Menocal» y que en Consolación del Sur sufrió graves quemaduras al explotar un reverbero en su domicilio, falleció hoy.

Muertas por descargas eléctricas

Se ha iniciado en el Juzgado de Instrucción de Guanajay, proceso con motivo de la muerte de las señoritas Caridad y Aurora Pérez, vecinas de la finca San Nicolás, en Cabañas, las que fueron víctimas de una descarga eléctrica la semana pasada.

No lo saben los Tribunales

Luis Alvarez, vecino de la finca Chirigota, en el barrio de Mayarí, San Cristóbal, ha denunciado a las autoridades que en casa de Braulio Sánchez, de dicha finca, se oculta Isabel Flores, que fué agredida a tiros por Andrés Cruz, sin que de dicho hecho tengan conocimiento los Tribunales.

Desapareció su hijo

Camilo Cid, de la finca El Rosario, ha participado que su hijo Aurelio Cid Prieto, desapareció desde el día 24.

El Juzgado de Instrucción de San Cristóbal ha radicado causa por denuncia de Santa Barrizonte, vecina de Paso Real, en Los Palacios, quien participó que su hija Estrela Menéndez Barrizonte, de quince años, hace días fué secuestrada por su prometido Marcelo Iglesias; la menor ha negado acusando, en cambio, a su padrastro Pedro Fernández, y a su madre.

CORRESPONSAL.

NO QUERIA MANTENER A SU HIJO

Vicente J. Glyn (arriba), sobrino de Alfred E. Smith, ha sido procesado por homicidio, con motivo del tiro fatal de que fué muerto Walter E. Webel Jr. (abajo), de 22 años, en Brooklyn.

Glyn, que es agente de la autoridad, declaró que Webel lo agredió cuando él intentaba arrestarlo, por encontrarse declarado en rebeldía contra la Corte de Justicia que lo reclamaba por negarse a sostener a su hijo.

Sera juzgada la anciána que dió muerte al nieto

Tiene noventa años y es acusada por su hija de haber privado de la vida a su hijo recién nacido

La nonagenaria Rita González, acusada con su hija, Jenara Ríos, de haberse puesto de acuerdo para privar de la vida al recién nacido hijo de la última, comparecerá esta tarde, ante la sección primera de la Sala de Vacaciones, — Sala Tercera de lo Criminal, — para responder a la grave acusación del Ministerio Fiscal, quien ha interesado para Rita la pena de cadena perpétua por parricidio, al igual que la pidiera para Jenara, que se encuentra en el Hospital de Dementes de Mazorra, debido a haberse comprobado que tiene perturbadas sus facultades mentales.

El fiscal, dice en sus conclusiones que dada la situación económica que atravesaban Rita y Jenara, resolvieron dar muerte al niño, lo que hicieron, ahogándolo por compresión y arrojando el cadáver al solar yermo contiguo a la casa en que ambas vivían, en Tejar, 12, reparto Lawton.

El defensor, doctor Antonio Martínez Pérez Abreu, alega que la procesada, mujer de avanzada edad, recibió de manos de Jenara el encargo de que lo arrojase en alguna parte, ya que careciendo de recursos por la precaria situación económica que sufría, determinaba enterrarlo en esa forma. La procesada—sigue el defensor—que carece de instrucción y dada su edad y estado mental y que presenta los signos inequívocos de quien actúa ya en los años finales de su existencia en un estado completo de inconsciencia, que hace de ella en éste como en cualquier otro caso un autómata sin voluntad y en forma fácilmente de inducir y ser sugestionada por cualquiera que tuviera sobre ella el más leve ascendiente, por lo que debe ser absuelta.

CONCIERTO DE LA BANDA DEL E. MAYOR, MAÑANA

Mañana, miércoles, por la noche, ofrecerá la Banda de Música del Estado Mayor, en el Malecón, un concierto con el siguiente programa, a las 8 p. m.:

1.—Pasodoble «Cadetes de la Reina», P. Luna.
2.—Obertura «Les Lac des Fees», E. F. Auber.
3.—Intermezzo de «Maruxa», A. Vives.
4.—Selección de la ópera «Sanson y Dalila», C. Saint Saens.
5.—Tanda de Vals, «Oro y Plata», F. Lehar.
6.—Fantasía de la Opereta «Eva», F. Lehar.
7.—Danzón «Por ese Lunar», F. Armenteros.
8.—Himno Nacional Cubano, F. Figueredo.

Este Concierto será transmitido por la Estación CMC de la Cuban Telephone Co.

El DIARIO Hablado
Se trasmite todos los días

Bolsa de New York

(De nuestra Redacción en Nueva York)

COTIZACIONES DE LA EDICION DE MEDIA NOCHE DEL «TIMES»

ACCIONES: 5.462.340
BONOS: $15.189.300

ACEPTARAN TRABAJAR EN LA HABANA POR IGUALES PRECIOS QUE EL CAMPO

El Presidente de la Federación Bi-Provincial dice que será funesta para la clase esta competencia. Los tabaqueros de la Habana dicen que no les queda más remedio que aceptar todo

Ayer recibimos un interesante escrito del presidente de la Federación Bi-Provincial de Torcedores de la Habana y Pinar del Río, señor José Beltrán, del cual tomamos los siguientes párrafos:

«La Sociedad de Torcedores de la Habana, dándose cuenta exacta de cómo tiene que actuar, ha destituído la directiva y ha dado por terminada la huega. Lástima que no lo hiciera en su verdadera oportunidad.

»Ignoramos si en la junta general celebrada la noche del 6 del corriente se habrán tomado más acuerdos que los publicados por la prensa diaria; en días pasados se publicó que los torcedores de la Habana aceptarían las tarifas vigentes en los pueblos del campo, donde elaboran sus tabacos, ahora, los fabricantes. Como en esto no especifican mucho el propósito, no sabemos si se refieren a que aceptarán el Plan Fors y las dos vitolas «standard» acordadas por nosotros, o si también romperán con la norma establecida ya hace muchos años, con la diferencia de un quince y un diez por ciento en la elaboración del tabaco torcido, diferencia establecida y aceptada por todos desde que éramos nada más que Federación Bi-Provincial de Habana y Pinar del Río como organización obrera y, por ende, seguida y respetada por la Federación Nacional.»

SE ESTABLECERIA UNA LUCHA INTENSA

Agrega el señor Beltrán: «No dudamos que algunos torcedores, llevados por sus sentimientos malsanos, se pronuncien favorables a esa aceptación; pero bueno sería que pensaran un momento en lo funesto que resultaría para todos ese desacierto, pues de resultar así las cosas, se establecería una lucha intensa entre nosotros y una competencia de precios en el trabajo tan grande, que sólo perjudicaría a nuestra clase.»

EL CAMINO ACERTADO

«En días pasados leímos los escritos de Mateo Maimón y del compañero Francisco Pérez, hallándolos acertados y consecuentes; con la alteza de miras que aconsejan debe procederse, si es que queremos salvarnos colectivamente.

»Nuestro propósito al proceder como lo hicimos, no fué con otro fin que terminar la huelga, que siempre consideramos absurda, perjudicial a nuestros intereses colectivos; nunca albergó nuestra mente la funesta idea de destruir la organización; esto lo demuestran los hechos, pues hemos logrado que todos los pueblos donde se trabaja se constituyan en Federación Bi-Provincial de Habana y Pinar del Río. Esperamos, para bien de todos, que las palabras dadas a la publicidad por medio del DIARIO DE LA MARINA, de sus ideas y sentimientos, en estos instantes de confusión para los torcedores de la Habana, serán suficientemente elocuentes para llevar al ánimo de todos la convicción absoluta de lo que es necesario hacer en estos instantes aciagos para los trabaqueros; la estrecha unión de todos, pues nosotros no hemos sido vencidos; nos hemos «transado», porque así lo requiere la época; no fuimos desmoralizados colectivamente, ya que nuestra moral no radica en más o menos cantidad de centavos; nuestra moral está incólume y si no hubiese sido por la incapacidad de los directores, las cosas no hubiesen llegado a los extremos que llegaron.»

IMPRESIONES DE LOS TORCEDORES

El tema de los párrafos transcriptos es de suyo tan importante, que nos movieron a cambiar impresiones con algunos viejos torcedores, desligados de la dirección de su colectividad, por considerarlos de ánimo más sereno para apreciar esta cuestión. Aquellos con quienes hablamos, unos en la misma sociedad de Torcedores, otros en la calle, nos dijeron, en síntesis lo siguiente: «La Sociedad de Torcedores de la Habana fué el nervio vital de la Federación Nacional, por la cantidad de asociados con que contaba en la capital. La Sociedad de Torcedores de la Habana, fué siempre la más castigada, la más sacrificada en la Federación, siendo su aspiración elevar el trabajo, nivelarlo; no pudo hacerlo por los intereses creados por la unidad con las sociedades federadas del campo; para concederles vida a ellas, tenía que conservar una escala por la que el fabricante tuviera interés en darles trabajo. Ir contra esa ventaja equivaldría a romper la unión solidaria. Fabricantes hubo que sostenían que el trabajo debía pagarse igual en la casa grande que en la pequeña, que la lucha de competencia se hiciera por otros medios que no fuera el sudor del obrero, ya que todos los demás gastos eran proporcionados a la importancia del taller.

Pero, tuvimos que prescindir de la ansiada nivelación que existe en otros centros industriales tabacaleros.

Arrancadas las fábricas de la Habana en la forma que lo fueron ahora, sin esperanzas de que los fabricantes abran sus centrales con precios distintos a los del campo, no nos queda otro recurso que brindarnos a trabajar en las condiciones en que aquellos lo realicen. Es una consecuencia lógica; el derecho a la vida, al trabajo. ¿Pensaron las sociedades del campo, al volver al trabajo, en recabar consideraciones de privilegio para los compañeros de la capital? No, ciertamente. Ofrecieron cuanto personal pudieran necesitar; a la oferta del obrero se sumó la de los intereses locales, brindando al industrial que les llevara una fábrica, todo lo que quisiera. La Habana no sólo no les brinda tanto, sino que no les brinda nada. Sólo los obreros tenemos que brindarles igualdad de precios, la nivelación con el campo. Si ello establece competencia de precios la culpa será de los propios obreros que no obliguen a respetar la nivelación y en una rivalidad de odios se destrocen. No serán ellos los únicos mal librados. Lo serán los propios fabricantes, que si hoy luchan con los chinchales, la desvalorización con que venden debido a lo mal que pagan el trabajo, entre ellos pasará lo mismo. De unos y dependerá el detener la guerra industrial y la guerra del trabajo. Podemos asegurar al señor Beltrán, que todas las opiniones coinciden en estos momentos en los torcedores que no están ligados por amistades o consecuencias a determinados leaders, en trabajar a los precios que trabajen en el campo».

LOS FABRICANTES

No tratamos este particular con el presidente de la Unión de Fabricantes, porque a raíz de dar por terminada la Unión de Fabricantes la huelga, le preguntamos, y entonces poco más o menos publicamos su contestación en la siguiente forma:

«Yo creo que a la Sociedad de Torcedores de la Habana, no le queda más que dar por terminada la huelga y aceptar el Plan Fors, como en el campo, y si algún fabricante, con los precios del campo, aceptados, quiere establecer ahora, o más tarde, elaboración en la Habana, tendrá facilidad para dar ocupación a algunos personal. A pesar de tener este concepto del problema, hablamos ayer con un industrial, el cual nos dijo: «Después de esta paralización, suscitada por no querer admitir el reajuste que nos imponía la situación mundial de los mercados tabacaleros, con la depreciación de las monedas, la competencia de los tabacos domésticos en cada país y los altos aranceles, si queríamos defender la pequeña industria con que contamos, teníamos que hacer grandes concesiones. Se normalizó el trabajo, contando con los precios que se aceptaban en el campo, y de acuerdo con ellos encauzamos nuestro negocio. Sería pueril pensar que destruyéramos todo lo hecho, para pagar en la Habana mayores precios; contando, además, con que, por los compromisos aceptados y el estado de trabajo, creo que de ningún modo puede retornar a la Habana mucha elaboración. No dudo en que se registre alguna, en igualdad de condiciones, y esto, por las impresiones que tengo, lo han visto claro los obreros convencidos de la realidad.

Creemos dejar orientado en estos asuntos al señor José Beltrán. La visión acertada que tengan él y otros líderes del ramo, será la que determine una estabilidad protectora del trabajo, defendiendo la nivelación, pues sin ésta no cabe duda que seguirán en el plano inclinado de la desvalorización del trabajo, y por ende, de la propia mercancía. Cada época reclama estudios y realidades nuevas.

ARROLLADO POR UN AUTO

Robaito Naite Reyes, de 9 años de edad y vecino de Piñera 3, sufrió lesiones de caracter grave, al ser arrollado en Cerro y Santa Teresa por el ómnibus número 7 de la empresa «Cuba», que conducía Amable Sarate, vecino de Campanario nú-

Los acusados de arrojar una bomba de humo absueltos

Se cumplió la sentencia sólo con respecto a López Valiño. González estaba ya condenado

En providencia dictada en las últimas horas de la tarde de ayer, por la Sección Primera de la Sala de Vacaciones de esta Audiencia, se dispuso la libertad de los procesados Ramón López Valiño y José González Sánchez, que estaban acusados de haber arrojado una bomba de humo al tranvía donde viajaba el señor Juan Díaz Malledo, uno de los gerentes de «La Isla de Cuba», que resultó lesionado en el rostro.

El Tribunal de acuerdo con los alegatos del doctor Nilo Picazo, defensor de los acusados, acordó sentencia absolutoria en favor de los mismos, por no haberse demostrado, con las pruebas practicadas, que tomaran participación en los hechos que se les imputaban, y por los cuales el Fiscal pidió cadena perpetua para cada uno de ellos.

La libertad de López Valiño fué cumplida inmediatamente, no así la de González Sánchez, que extingue condena de ocho años, por habérsele declarado culpable del atentado, por medio de una bomba, en la residencia de otro de los gerentes de dicho establecimiento, el señor Adolfo López, en la Víbora.

Dentro de breves días se dará a conocer el texto de la sentencia ya acordada por el Tribunal.

TERMINO EL JUICIO POR EL ASESINATO DE FELINO GONZALEZ

Quedó ayer concluso para fallo, ante la Sección Segunda de la Sala de Vacaciones de esta Audiencia, Sala Segunda de lo Criminal, el juicio oral de la causa contra Nicolás Aguilar Armenteros, por el asesinato de Felino González, en San Nicolás y Esperanza.

El Fiscal doctor Antonio Ruiz de León mantuvo su petición de pena de muerte por asesinato cualificado por la alevosía con la agravante de uso de arma prohibida y el defensor doctor Gonzalo Alfonso, pidió que, caso de ser condenado su defendido lo fuera por homicidio; con dos circunstancias atenuantes.

M.E.C.D. 2016

Cayó la sesión extraordinaria de la Cámara, ayer, al tratarse de abordar el impuesto al café

UN INDIGENTE HERIDO A NAVAJAZOS, ANOCHE POR UN HOMBRE DESCONOCIDO

Un menor fué el causante del suceso. Resultaron también otros heridos leves en la riña. El agresor no pudo ser detenido. Una familia intoxicada al ingerir alimentos en mal estado

En el centro de socorro de Jesús del Monte, fué asistido anoche, de una extensa y grave herida que se extiende desde el cuello a la region glútea izquierda, Carlos Díaz Jacobo, natural de Cruces, de 26 años, vecino del Mercado «La Purísima».

POR UN DESCONOCIDO

Declaró el herido a la policía que encontrándose estacionado en la esquina de Cristina y Corta, fué inesperadamente agredido por un individuo para él desconocido, el que, después de herirlo, se dió a la fuga. Agregó que no había sostenido disgusto con persona alguna.

ACTUA LA POLICIA

La policía logró en sus investigaciones saber que el menor Miguel Ramón Pérez Fleitas, de 12 años, vecino de San Ramón número 41, en la esquina de Vigía y de la Concha, le arrojó un cartucho de agua a un anciano indigente, siendo esta la causa de que Díaz tratara de pegarle al menor, interviniendo su hermano Pedro Pérez Fleites, de 20 años y del propio domicilio, con quien sostuvo una riña.

LA AGRESION

Terminado el disgusto por haber sido separados, más tarde se presentaron en la esquina de los hechos Pedro y Miguel Ramón, acompañados de su otro hermano Enrique, que es barbero, llevando cada uno consigo, un palo, una piedra y el último una navaja con la que le produjo a Díaz la herida que presentaba, dándose todos a la fuga.

EL ARRESTO

En la última refriega intervino a favor de Díaz, Adolfo Rojas Caballero vecino de Vigía 28 y Raúl Valdés Ceneiro.

En la riña resultaron lesionados levemente, Pedro Pérez Fleitas y Rojas Caballero. Este último fu éel que dió cuenta a la policía de cómo habían tenido lugar los hechos, de los cuales había sido testigo presencial y Valdés Caneiro hizo entrega de la navaja que utilizó Enrique Pérez Fleitas, para herir a Díaz.

EN LIBERTAD

El agresor no pudo ser detenido y si sus otros dos hermanos, así como los demás que tomaron parte en la riña, siendo todos puestos en libertad por el Juez de Guardia.

FAMILIA INTOXICADA

Al ingerir alimentos en mal estado, se ocasionaron anoche una grave intoxicación, Ernesto Valdés Tavio, su esposa Avelina García del Cueto, y sus hijos Ernesto y Antonio, de 7 y 8 años respectivamente y todos vecinos de Figuras 6, siendo asistidos en el Hospital Municipal.

QUEMADURAS GRAVES

Al volcársele por encima un jarro que contenía leche hirviendo, se ocasionó quemaduras de carácter grave, Ramón Alonso López, de 5 años y vecino de San Miguel 89.

LA CASA DEL REGALO

NUESTROS lectores tienen noticias de la proposición de ley, presentada a la Cámara, por la cual se trata de donar una casa del Estado, situada en el Vedado, Avenida de Paseo número 171, entre las calles 19 y 21, a la Asociación de Auxiliares de la Administración de Justicia, y conocen también el juicio que nos merece ese sorprendente rasgo de desprendimiento.

Pero acaso no sepan nuestros lectores, salvo aquellos que hayan tenido la curiosidad de ir a ver el inmueble, que se trata de un edificio de dos plantas, de reciente construcción, con jardín al frente la de los bajos y terraza la de los altos, y ambas con sala, tres habitaciones, cocina, cuarto de criados y servicios sanitarios, todo flamante.

Esa finca se la adjudicó el Estado hace muy poco tiempo en cobro de impuestos que adeudaba un hacendado, se halla habitada por los mismos inquilinos que tenía antes de efectuarse la adjudicación, y cada piso renta cuarenta pesos. En el bajo vive un empleado público, y en los altos, un militar.

Con estos detalles, queremos hacer resaltar el hecho de que no se trata de una propiedad de valor insignificante o que, por estar deteriorada, requiera ser reconstruída, aunque ni en uno ni en otro caso se justificaría la donación, que juzgamos inmotivada y escandalosa. Se trata de un inmueble moderno, admirablemente situado y que hasta que pasó a poder del Estado producía renta.

Esa casa, si no se considerara conveniente cederla en arrendamiento a particulares, podría adaptarse para instalar la escuela pública establecida hoy en el lugar más próximo, con lo cual se ahorraría el Estado una cantidad no desdeñable en pago de alquiler; o destinarse los bajos a oficina de correos—la hay no muy lejos—dejando para alquilar los altos. Todo, menos cederla graciosamente a una entidad que no tiene ningún título para merecer ése ni otro beneficio semejante.

Aunque la situación del erario no fuese lo difícil que sabemos, habría que tener por una prodigalidad inadmisible este insólito regalo; porque al Estado, lejos de sobrarle propiedades, le hacen falta para su uso, cuando no sólo se ve en la necesidad de tomarlas en alquiler, sino que compra las que puede.

Véase por lo expuesto, si debe prosperar la inexplicable iniciativa que nuevamente comentamos y que ha tenido la virtud de escandalizar a la opinión pública, pese a que está curada de espanto.

A TITULO DE INFORMACION

PUEDE aseverarse que fué en la Argentina donde surgió, al amparo de la política personalista del ex presidente Irigoyen, el movimiento estudiantil que luego cortó en parte, un poco drásticamente, el gobierno del ex presidente Alvear, cuando ya se había extendido a otros países.

Esto hace que tenga especial interés todo lo que se relacione con la resurrección de aquel movimiento, si es que ciertamente puede considerarse que estuvo muerto; y de ahí que con objetividad puramente informativa juzguemos oportuno divulgar un conflicto estudiantil surgido recientemente en Tucumán, para que se vea cómo cumplió la autoridad el deber en que estaba de hacerle frente.

Se produjo en la expresada ciudad una huelga estudiantil, y los alumnos de la Universidad y del Colegio Secundario determinaron tomar por asalto el Colegio Nacional, lo que realizaron deponiendo a las autoridades del establecimiento y nombrando rector a un estudiante de tercer año de farmacia, quien se posesionó del cargo y procedió a dar disposiciones.

El asalto al Colegio—que estaba custodiado por la fuerza pública, la cual trató de impedir el allanamiento, pero sin usar sus armas—lo hizo una columna estudiantil, formada por unos doscientos muchachos. El ministro de Gobierno de la Provincia se hallaba a la sazón en el local y procuró calmar los ánimos sin impedir que los estudiantes izasen en el edificio la bandera de la Federación.

Los bomberos acudieron y comenzaron a preparar las mangueras para combatir con chorros de agua a los estudiantes y obligarles a desalojar el edificio; pero los estudiantes los contuvieron con una lluvia de naranjas que devolvían los bomberos. Uno de esos dorados proyectiles alcanzó al ministro, quien se hallaba, como hemos dicho, dentro de la casa procurando restablecer la paz, e hizo al fin cesar la pintoresca batalla.

Ante la cordial actitud del ministro, que reconvino a los bomberos, los estudiantes decidieron entregar el Colegio al juez federal, con quien se comunicaron por teléfono y acudió inmediatamente, haciendo salir a aquéllos «por medios persuasivos». Así quedó restablecida la normalidad en el establecimiento docente, sin otras consecuencias que las leves lesiones sufridas por algunos bomberos y el propio ministro, al ser alcanzados por los proyectiles cítricos.

En manifestación, que fué acompañada por la Policía, se trasladaron los muchachos a la Casa del Estudiante, donde hubo derroche de oratoria, citándose los alumnos en huelga para la tarde—estos episodios comenzaron por la mañana y terminaron al mediodía—con objeto de paralizar las clases en la Escuela Sarmiento, frente a la cual se situaron grupos que impidieron la entrada a los estudiantes de dicho plantel.

Informado del pintoresco incidente el ministro de Instrucción Pública del gobierno federal, dió instrucciones para que se «comunique a los padres de los alumnos que éstos deben reanudar inmediatamente la concurrencia a clases, bajo pena de tomar medidas disciplinarias, pues nada justifica la actitud asumida.»

Hasta aquí lo que sabemos por los despachos cablegráficos publicados por un periódico de Buenos Aires, y como nuestro propósito es puramente informativo, omitimos todo comentario.

Brillante operación del Dr. H. Ferrer

Un nuevo triunfo, y acaso de los más brillantes, en el prestigioso ejercicio de su profesión, trae hoy a nuestras columnas el retrato del insigne oculista Dr. Horacio Ferrer La operación de la vista—caso difícil de catarata complicada— que practicó hace algunas semanas al respetable caballero Licenciado Manuel R. Angulo, ex vocal de la Junta Directiva del DIARIO DE LA MARINA, y padre del actual Presidente de la Asociación de la Prensa y muy estimado compañero en esta redacción, doctor Rafael María Angulo, ha culminado en el éxito magnífico que desde los primeros días fué dable vislumbrar, y después de un tratamiento, dirigido y practicado con sabiduría, paciencia y esmero extraordinarios por el eminente especialista, se encuentra ya el anciano letrado en el disfrute de las lecturas que durante largo tiempo constituyeron sus más sentidas añoranzas.

Doctor Ferrer

Nuestra felicitación se dirige con los mismos entusiasmos al paciente y al médico, toda vez que a la par compartimos, como amigos, el regocijo del primero y su muy apreciable familia, y nos llena de satisfacción como cubanos, que la adjudicación del triunfo profesional corresponda por entero a un compatriota en quien esta generación saluda una de las reputaciones mejor cimentadas y una de las más legítimas de la especialidad a que el doctor Ferrer se dedica.

Ha dimitido el mariscal chino C. Hsueh Liang

La renuncia fué provocada por las acusaciones del ex Primer Ministro chino Wang Ching Wei

SHANGHAI, agosto 8.—US.—El mariscal Chang Hsueh-Liang, famoso señor de la guerra, ha dimitido el cargo de comandante del área de Pei ping, como resultado de las acusaciones que ha formulado contra él el ex primer ministro Wang Ching-Wei que también ha presentado la renuncia de su puesto.

Wang acusa al mariscal de haber cometido ciertas irregularidades con los fondos públicos y de haber fomentado nuevos desórdenes en el sur de la Manchuria.

El Mariscal Chang ha entregado el mando a dos consejos, uno político y el otro financiero, y sumultánea mente publicó una nota refutando los cargos de Wang.

También han dimitido tres ministros que son Lo Wen-Kan de Estado, Chen Kung-Po de Industria y Ku Meng-Yu de Educación.

Al parecer, todos estos cambios han sido provocados por la nueva invasión japonesa de la Manchuria y sus actividades al Norte de China.

Habló en el Lyceum Roberto Andrade de la vida de Montalvo

PRESENTO AL CONFERENCIANTE ECUATORIANO LA PRESIDENTA SOCIAL, SRTA. PIEDAD DE LA MAZA

Ayer. Horas de la tarde.

Los salones del Lyceum, la femenina institución de Calzada y A. dieron cordial acogida a la docta palabra del ilustre historiador ecuatoriano D. Roberto Andrade, desde ha algún tiempo residente entre nosotros.

A la hora indicada—las 6 de la tarde—la señorita presidenta del Lyceum, doctora Piedad de la Maza pronunció breves palabras de presentación del conferenciante, hablando de su vida y de su obra, de su participación en las contiendas políticas de su país como uno de los más exaltados y firmes representativos del Partido Liberal, de su actuación como Senador y Diputado; de sus libros, de sus campañas de prensa y de tribuna, en fin de cuantos detalles podían llevar al selecto—y bello—auditorio una noción de la personalidad del señor Andrade.

Terminados los aplausos a la doctora de la Mazana, comenzó a desenvolver el plan de su conferencia el distinguido publicista, llevando de la mano al oyente por la amplia, ejemplarísima y accidentada ruta de la vida de Juan Montalvo.

Su estudio, que enmarcaba al propio tiempo múltiples aspectos, culturales y sociológicos, del proceso americano, situó al autor insigne de Los Siete Tratados en el lugar que correspondía a su alto rango intelectual y político.

Como una cinta que va proyectándose, mostrando a cada instante panoramas nuevos, así fué el señor Andrade contando anécdotas, apuntando detalles, haciendo crítica y analizando facetas de Montalvo.

Uno de los momentos que pudiéramos llamar culminantes de su conferencia, fué aquellos en que narró la devoción íntima, la cálida admiración,—por qué no decir el amor?—de Montalvo por la Condesa Pardo Bazán, y de la estimación profunda y acendrada que la gran escritora tuvo para el panfletario sureño.

También, leyéndolas, dió a conocer el señor Andrade, cartas particulares que dirigiera Montalvo, a amigos y camaradas.

Terminó el señor Andrade su conferencia contando la muerte de Montalvo en la capital de Francia, víctima de traidora pulmonía, que hizo inútiles todos los esfuerzos por salvarlo de los más famosos médicos de París.

Apuntó, además, la genealogía de Montalvo, emparentado con los Montalvo—el General Rafael Montalvo entre ellos—de la Habana, provinientes todos de rama andaluza, de la que se establecieron en Panamá y la otra en la Habana, sus representativos.

Cuando dió término a su brillante conferencia de ayer ,el señor Andrade fué vivamente aplaudido y felicitado.

Justo premio a su valiosa tarea.

FUE DETENIDO HOY EN MANZANILLO EL LIDER OBRERO, F. CALDERIO

SANTIAGO DE CUBA, agosto 9. (A las 2 a. m., por teléfono).

Tres policías y séis soldados del Ejército arrestaron hoy en Manzanillo al leader obrero Francisco Calderio, quien se encontraba escondido desde hacía tiempo. También detuvieron al joven Rey Trets, siendo este último juzgado inmediatamente y condenado a treinta días de prisión. La policía tuvo confidencias del lugar donde Calderio guardaba rifles y armas.

Fuerzas del Ejército se vieron precisadas a dispersar a gran numero de personas que se congregaron frente a la casa de Calderio.

CORRESPONSAL.

REBELDES CAPTURADOS

RIO DE JANEIRO, agosto 8. —(Exclusivo del DIARIO DE LA MARINA. Por hilo directo).—En comunicado oficial publicado hoy por el gobierno, se asegura que el general Waldomiro Lima ha capturado más de mil rebeldes desde el comienzo de la actual campaña, los cuales están reconcentrados en Ponta Grossa y Curytiba.

EN LA FONDA — Por ABELA

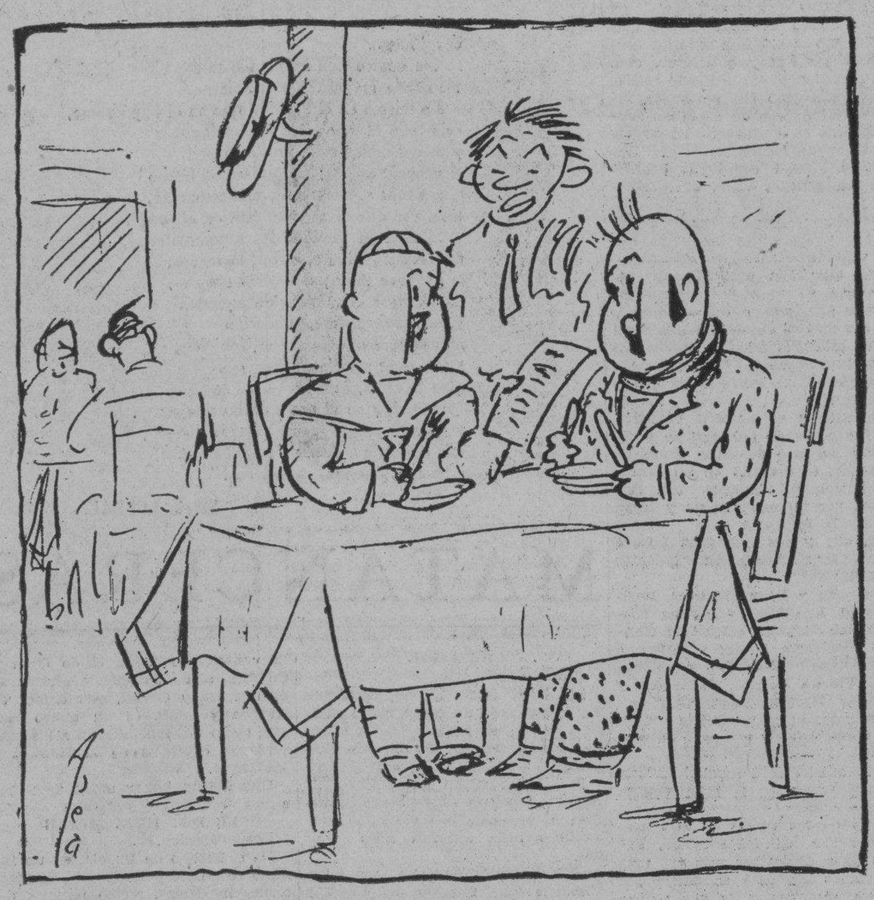

—Padrino, yo voy a pedir estas albóndigas...
—Ten cuidado, que a lo mejor son bolas...

El homenaje del Centro Andaluz a nuestro compañero Fernando Rivero

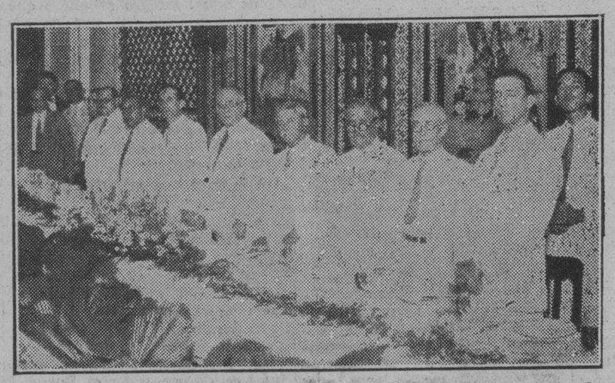

La Presidencia del banquete homenaje a nuestro compañero Fernando Rivero en el patio del Centro Andaluz, con motivo de la entrega del título de Socio de Honor que le otorgó esta Institución.

En el patio del Centro Audaluz convertido anoche en verjel florido por el arte y el gusto de la Comisión organizadora, se celebró un banquete Homenaje, que los amigos de Fernando Rivero, del Centro Andaluz, ofrendaron al cronista de Sociedades Españolas del DIARIA, iniciador de esa Sección por la que desfila la vida entera de las Sociedades, sus alegrías, sus tristezas, sus triunfos y sus glorias. Y Fernando Rivero que lleva en su corazón reconcentrados todos los amores y todos los quereres, la lealtad y el compañerismo, vió junto a los andaluces la representación de estimadas colectividades Españolas, y a sus camaradas los cronistas.

El Centro Andaluz, por unanimidad, puesta la Junta general en pie, acordó premiar al cronista que tan donosamente ha venido siempre cantando en sus crónicas las cosas típicas, que llevan en sus almas los andaluces, acordó conferirle el Título de Socio de Honor;; de ahí el Homenaje de sus amigos andaluces, para hacerle entrega de la artística presea.

Exquisito el menú, servido por el «Ariete». Exquisito un rico postre andaluz obsequio de Paco Rivera, del Senado.

Entre los comensales que rodeaban al festejado compañero, tan bienquisto, por todos, recordamos los siguientes señores:

Sr. Antonio Pérez López, Presidente del Centro Andaluz.

Señor José Marcial Dorado, Diputado a las Cortes Constituyentes Españolas.

Señor José F. Fuentes, Secretario del Casino Español por sí y en representación del Presidente del Casino Español señor Marqués de Tiedra.

Señor Francisco D. Madrazo, Socio de Honor del Centro Andaluz.

Señor Valeriano Fernández Viñas Vicepresidente del Casino Español.

Manuel Calvo, secretario del Centro Asturiano; Emilio Boyer Martín, Vicepresidente del Centro Andaluz; Nicanor Fernández; doctor Miguel Guerrero Sell; doctor Ricardo Duval Fleites; señor Jesús García Tálles, señor Alfonso Alonso Sell; señor Eliseo Sánchez Amaya,; Manuel Vinet Matamoros, Secretario del Centro Andaluz; Pedro Gutiérrez Sánchez; señor Lorenzo Alvarez de la Campa; señor Enrique Valdés; señor Francisco Rivera; señor Joaquín González Molina; señor Benigno Fernández; señor Andrés Ajáin; señor José García González; señor Celestino Alvarez; señor Pablo R. Presno; señor Miguel Roldán; señor Juan Simó Mateos; señor Ramón Quiñones; señor Julián Marcos Marcos; señor José Cañizares y otros muchos.

LOS BRINDIS

En nombre de la Comisión el señor Manuel Vinet ofreció el Homenaje con un hermoso discurso, en cuyos párrafos recogió la gratitud del Centro Andaluz al cronista, por sus sentimientos de andalucismo, que llegaban al hondo de sus corazones; andalucismo que salía de su palabra, de sus aficiones, de sus actos como un homenaje constante a la bella Andalucía. Habló de la compenetración de Asturias y Andalucía, afines en el caracter regional, en sus virtudes, en su españolismo, en sus cantares, en sus ferias y fiestas, en que el alma popular se manifiesta vibrante y valerosa. Habló de la reconquista iniciada en Covadonga y terminada en Granada, haciendo vibrar los corazones con fervor patrio de sus palabras justificando las grandezas de ambos pueblos.

Terminó con estas palabras:

«Querido Fernando, a tus muchos méritos, se debe que en esta noche memorable, nos hayamos reunido un grupo de selectos amigos en confraternal ágape y a mí la inmensa satisfacción de ofrecerte en nombre de todos, este cordial homenaje al que «has hecho acreedor por tus grandes merecimientos, tus virtudes, gentileza e hidalguía y por tu gran andalucismo».

Habló después, el señor Nicanor Fernández, haciendo justicia a nuestro querido compañero por su labor periodística. Tuvo un recuerdo para los hermanos del festejado, Atanasio y Juan, todos periodistas de recia envergadura, que honraban a Asturias, en su labor, en sus obras y en sus virtudes. Dijo que Fernado Rivero había sido apreciado en su labor por el Centro Andaluz, por que Fernando daba, con la obra de su pluma, su corazón. Felicitó al señor Vinet que, con su verbo había hecho justicia en nombre del Centro Andaluz a quien, si humilde, era un gran hidalgo. Dedicó unas frases a la actualidad española, a la España nueva, pidiendo al Representante de la misma, al Diputado a Cortes, señor Marcial Dorado que allí se encontraba, recogiera las palpitaciones de los españoles, y que fuera allá el intérprete de sus sentimientos.

Y habló el señor Marcial Dorado, quien bosquejó admirablemente el estado actual de España, su estado anterior a la revolución, la llegada de ésta, con una España nueva que había asombrado al mundo, que tantos prejuicios tenía acumulados sobre España; habló de sus Cortes, de la labor de éstas, de las Leyes que está forjando, muchas de ellas como no las tiene todavía ninguna nación; presentó al pueblo español, en sus anhelos, en sus necesidades y en el desarrollo fecundo, hacia donde avanza con justicia y equidad sobre terreno firme resolviendo sus añejos problemas, asegurando que por ello no se tuviera miedo, pues los problemas se resolverían todos, surgiendo cada día más refulgente la España nueva grande y humana, generosa y culta, capaz de dar leyes y nociones de ciudadanía a muchos pueblos que aún no la consideraban, que no la comprendían sino al través de la ficción que parecía cubrirla. Dijo que recogía las palabras del señor Fernández, para ser portavoz de las mismas en el seno de su partido, y en su oportunidad en las Cortes, mostrando qué son y serán los españoles de América, por su labor, por sus sentimientos patrios, cuya labor no puede ser pagada con desaciertos, sino con acuerdos, de afianzamiento español.

Terminó con unas hermosas frases dirigidas a su amigo el cronista Fernando Rivero, a cuyo homenaje asistió de todo corazón y de cuya fiesta llevaría siempre un recuerdo gratísimo.

Habló breves palabras el presidente del Centro Andaluz, significando la satisfacción que sentía por presidir aquel acto dedicado a quien tanto debía el Centro Andaluz, teniendo para los compañeros de Fernando, para todos los cronistas, elogios sentidos y eterno agradecimiento.

Y, emocionado, se levantó nuestro compañero Fernando, pronunciando el siguiente brindis:

«Como sois traviesos y lleváis dentro de vuestra fantasía, siempre gloriosa, siempre eminentemente artística, sencillamente porque heredásteis de los romanos la gracia helénica, que los romanos heredaron de los griegos, sabía yo que al florecer el título de Socio de Honor, que me otorgásteis, para caricia de mi corazón, había de florecer algo más, digno de vuestro genio y del mágico espíritu de vuestra raza, raza de soñadores, de sabios, de poetas, de capitanes y de artistas, triunfadores en todas las épocas, las historias y las civilizaciones, palpitantes a través de la vida arrogante y magnífica de vuestra Madre. ¡La pandereta heróica de vibrante son...!

Sabía, además, porque conozco vuestra hospitalidad y conozco la hospitalidad de las tierras ungidas por el beso eterno del Padre Sol, cosa que disfruté allá en Córdoba, dormida aún en su espíritu solemnemente árabe, y en Sevilla, la Maja Duquesa, a quien vosotros, y nosotros los quiméricos, llamamos Serba la Baril, que sobre el honor de socio, florecería también la hora grata, esta hora bendita de fraternidad y de hondo cariño hacia mí; y en la hora, algo propio de vuestra hidalguía, en vuestra hospitalidad; la broma, más o menos pesada, que todos conocemos por «encerrona»; a la que acudo con la altivez con que acudo al «Tercio» en las horas gallardas de tragedia taurina; lo que fué en Joselito la vida que sonríe al pasar de la muerte, y en Juan Belmonte la vida que reta a la muerte, cuando pasa, para triunfo inmortal de la vida.

Amigos, no hay «encerrona»; conmigo no va eso; me colocais en el aprieto, que para mí sería nudo de hierro a la garganta, de que yo pronuncie aquí un discurso, y nada de discursos; me falta la verba sonora de mi ilustre paisano y entrañable amigo Melquiades Alvarez, y la música, donosa y magistral con que aderezan sus palabras mágicas Castelar, Moret y cien más de vuestros ilustres paisanos; sólo palabras de gratitud; palabras, acaso disonantes y deslabazadas; palabras humildemente escritas, como toca a un machacante de cuartillas, que lleva machacándolas treinta años ha; hoy, ayer, siempre, hasta que la muerte me llame, que no me llamará hasta que yo no vea, como ví a Sevilla y Córdoba, para encantamiento de mi alma, a Granada, la inmortal; al Cádiz aristocrático y a la cultísima Málaga, típica en su Perchel, que tanto y tan bien cantaron sus poetas y lloraron las guitarras. ¡La muerte también respeta las quimeras de los «probes»!

Llegué a Andalucía, el año 1929, año de gracia para mí sensibilidad, porque fuí allí, a vuestra tierra. Y peregrino de mi quimera, me guiaba el bordón de mi fantasía, aporté en Córdoba, la ciudad solemne de los poetas árabes en tiempos de su admirable Califato. Bendije su solemne quietud, visité sus rincones adorables, tuvo un recuerdo para Séneca, sus Emperadores y sus sabios; tomé café en las Tendillas; me lo sirvió aquel arrogante banderillero que se llamó «Patatero»; recorrí todos sus barrios, laberínticos, primores de blancura; me recogí en honda emoción en el Museo de aquel genio del pincel que llamóse Julio Romero de Torres; rendí mi pleitesía al arte inmenso de la Mezquita, recorrí su vega incomparable; subí devoto a las célebres Ermitas y me descubrí, cuadrado como un soldado español, ante la estatua del máximo capitán de su siglo: el Gran Capitán. Y como a Edmundo de Amicis, también me sirvió un vaso de «bon vino» una arrogante cordobesa, tocada la cabellera negra por el rojo de los claveles, y de ojos negros, de un negro que atribulaba; la que me cantó una copla trágica, mientras me servía, acaso adivinando que me gustaba el «cante» como la más alta expresión del sentimiento puro de tan maravillosa tierra, donde el alma se recoge en un hermetismo que hace a uno sentirse árabe y artista. En Córdoba asistí a una corrida de toros que me pareció una misa cantada, por su solemnidad.

Dije adiós, con todo mi corazón, a Córdoba, y a campo traviesa, por tierras rayadas por el surco, manchadas por el oro de los trigales, por entre naranjos en flor, que me envolvían en la ola de sus amorosos azahares llegué a Sevilla donde entré como Pedro entra por su casa. Saludé como un caballero que regresara de una Flandes, do no se pusiera el Sol aún, a la Giralda, que ya me conocía porque a ella llegan también los afanes y las quimeras de los humildes poetas. Y a la media hora, encantado, ya era yo un sevillano completo; allí cantares, allí coplas, allí toros en la Chata, toda de ladrillo rojo, todo alfombra de arvero gualda; asistí a horas de tertulia cultísima de su Ateneo y allí Arte en todos los rincones, porque señores, Sevilla es, a mi juicio, la ciudad más clásica y más artistas del mundo. Subí a la Catedral, por las rampas por donde subía, a caballo, la Reina Amelia, de Potugal; desde el pórtico hasta el Giraldillo, y desde allí bajo el inmenso cielo azul, tachonado de millones de estrellas, que se guiñaban sus amores, en una emoción única en mi vida, contemplé el vergel de vuestra ciudad, inspiración de todo vuestro arte; Sevilla clásica en sus jardines, clásica en sus patios y azoteas, donde derraman sangre los claveles y sonríen las mocitas, cabe las sombras de sus egregias tejas; clásica en el precioso barrio de Santa Cruz, en su magnífico Alcázar; en sus jardines de Murillo y en los de María Luisa; cuca y cautivadora en la Plaza de Doña Elvira, y evocadora en la fé de su Cruz de Mayo; clásica en la devoción que pregonan sus Iglesias, donde viven llorando su inmenso dolor, las Vírgenes más dolorosas y donde duermen los Cristos más azotados, más desangrados y afrentados, evocando el drama lejano que aún conmueve al mundo.

Y ví las mocitas, jarras de bronce, bailar, ondular, sonreír, erguirse al ritmo señorial de los «boleros»; «boleros», que en tiempos mejores, fueron a bailar a Roma para encanto de los Emperadores y de los sabios; y allí oí esta copla, que como reporter, anoté en mi carnet:

Luchan los barcos veleros
con olas del mar bravío,
luchan los barcos veleros:
desde que te he «conocío»,
luchar contigo no puedo;
yo soy un barco «perdío»...

OS DOY A TODOS,

MUCHAS GRACIAS

Y en las gracias permitid que mi alma vuele donde se encuentre en este momento, mi fraterno compañero, el caballeroso Miguel Roldán; alma del Perchel pintoresco la suya; andaluz de cuerpo entero; en cuya formidable voluntad y andalucismo hidalgo, tuvo sus cimientos esta casa, este primoroso cortijo, donde florecieron para su corazón las flores cárdenas y sombrías del desencanto. Miguel Roldán fué el primer Secretario de esta casa y en aras de su grandeza puso todo el entusiasmo contribuyendo, oidme bien, como los que más, a su fundación y a su estabilidad en la iniciación de sus prestigios. Por todo lo cual yo os pido para él un recuerdo cariñoso, puestos en pie, hidalgos como andaluces que sois.

Y el barco perdido era yo, el cronista, el que os habla, el que profundamente os agradece esta hora fraterna que me tributais; toda evocación y toda gracia de vuestra tierra, a la que debéis de volver. Tras de vosotros iré yo tocando los himnos de mi gaita, pregonera hasta los picachos y desde los picachos al cielo de toda la grandeza de la bendita Andalucía.

—Señores: que arda el fuego de esta mi quimera en todos los corazones.

RENUNCIARA EL PRESIDENTE DE LA UNION DE OBREROS DE LA CIA. DE ELECTRICIDAD

Para las ocho y media de la noche de hoy está citada a sesión ordinaria la asamblea general de la Unión de Obreros de la Compañía Cubana de Electricidad, en el edificio que ocupa la Bolsa del Trabajo, Concha número 7.

Varios asuntos de interés se tratarán, entre ellos la renuncia que ha presentado el Presidente de la colectividad, señor Salvador Nieto, los informes rendidos por las comisiones y otros que figuran en la Orden del Día.

Hoy, miembros de la Unión, con el señor Nieto a la cabeza, visitarán nuevamente al General Herrera, interesándose por el compañero señor Luis A. de Arce, recluido en la Cárcel de Holguín.

FUERON DESIGNADAS LAS COMISIONES PARA TRATAR DE LAS LEYES ENMENDADAS

Estudiarán los impuestos a los cables y a las películas. La sesión cayó cuando se pidió pase de lista porque iba a ser tratado el asunto del café, ya que no había quorum

A las seis de la tarde, ayer, la Cámara de Representantes se constituyó en sesión extraordinaria.

Pocos espectadores en las tribunas públicas y pocos representantes en los bancos. Los estrictamente necesarios para dar un quorum muy ajustado.

La sesión había sido convocada para tratar un asunto de pocas proporciones. Y los representantes se ajustaron al programa.

Aunque solo un asunto quedó pendiente. El del café.

Que no pudo despacharse por haber solicitado a tiempo un pase de lista el señor Guillermo Castelví.

Esto del café tiene muy dividida la opinión de los representantes, pues mientras algunos orientales opinan que el impuesto deben pagarlo el tostador y el público, los demás congresistas estiman que corresponde a los cosecheros.

Y en este punto se encuentra detenido el problema.

La sesión fué brevísima.

Ratificada el acta de la sesión anterior, la Cámara, por unanimidad aprobó las modificaciones que hizo el Senado a la ley de impuesto al calzado.

El proyecto pasó al Ejecutivo.

Se dió lectura a las enmiendas del Senado a la ley de la Cámara, estableciendo impuestos a los cables y a las películas.

Se designaron a este respecto dos comisiones para que estudien las enmiendas.

Para las de los cables:

Emilio Núñez Portuondo, Juan Rodríguez Ramírez, Néstor G. de Mendoza, Jorge García Montes y José Ramón Echeverría.

Para las de las películas.

Martín Mora, Aquilino Lombard, Emilio San Pedro, Jorge García Montes y José Ramón Echeverría.

Se rechazaron las modificaciones hechas por el Senado a la ley del impuesto al café, y al ser designadas las comisiones, el señor Castelví solicitó un pase de lista. Respondieron 33 Representantes y cayó la sesión por falta de quorum.

En sus comienzos, la Cámara acordó enviar un mensaje de condolencia al Representante Pastor del Río, por el fallecimiento de su señor padre, el señor Lino del Río.

FUEGO

¿HA VISTO usted como suelen ir las guaguas atestadas de pasajeros, en estos tiempos de a dos viajes por un níquel? Pues imagínese la escena infernal de uno de esos vehículos ardiendo como una jaula donde hicieran de ratas dos o tres niños, unas cuantas mujeres y muchos hombres.

Con todo, esta imagen es demasiado tibia y pálida, porque falta añadir que las oportunidades de que tal cosa ocurra se dan, entre nosotros, por lo menos a razón de un siniestro por día, aunque es de suponer que este espectáculo no fuera tolerado por más de una semana. Sería demasiado excitante.

Fácil y brevemente puede explicarse cómo acaecería una catástrofe de este tipo:

Las guaguas tienen un itinerario fijo y riguroso, comprobado por medio de relojes eléctricos registradores. Apenas hay tiempo para que suba o baje el pasajero; todos lo sabemos.

Uno de los dos empleados del «carro» se acuerda de revisar la existencia de gasolina y para ello sondea el depósito. Usted no ve la maniobra, porque tiene una muralla humana por delante, pero percibe un tufo a gasolina que anda en busca de alguna cerilla prendida o de la brasa de un buen tabaco. Es la esencia, volatilizada según arte.

Si conviene tomar combustible, el tanque se deja destapado hasta llegar a la primera estación de servicio, donde precipitadamente —cada minuto de retraso les cuesta 10 centavos de multa—se trasiega el líquido, traído en una vasija abierta. La atmósfera esta saturada de gas y lista para la explosión. Eso es todo.

Para protestar contra el atentado a nuestra vida, habrá que ir en denuncia a la estación de policía, o bien, «batirse» con los guagüeros, y en este caso nos llevarán a la propia estación, o tal vez, al hospital. Se puede elegir en la triple alternativa: denunciar el delito, ir arrestado al vivac o ingresar en un hospital noqueado o lleno de ampollas.

Desde luego que no todos los ómnibus ni todas las empresas incurren en esta grave infracción del Reglamento del Tránsito, pero también es cierto que a ningún «amateur» o profesional de las «carreras de guaguas» le falta un delincuente que señalar cada día.

El remedio: ¿Convertirse en denunciante? ¡Primero muerto...! Además, con este criterio, todo ciudadano perfecto tendría que denunciar asimismo los excesos de velocidad y tantas otras cosas.

En cambio pensamos que la autoridad puede, y creemos que debe, ampliar la vigilancia eficaz que mantiene contra los excesos de velocidad, con sólo recomendar a todos sus agentes que denuncien las fomas de gasolina hechas con el vehículo ocupado. ¡Vive Dios, que un choque suele ser menos dañino que un incendio con explosión y calcinamiento!

Ya este género de infracciones ha costado algunas vidas en Cuba. No quisiéramos tener que reseñar el incendio de una guagua, atestada de criaturas como andan en esta época.

M.E.C.D. 2016

CRUCIGRAMA

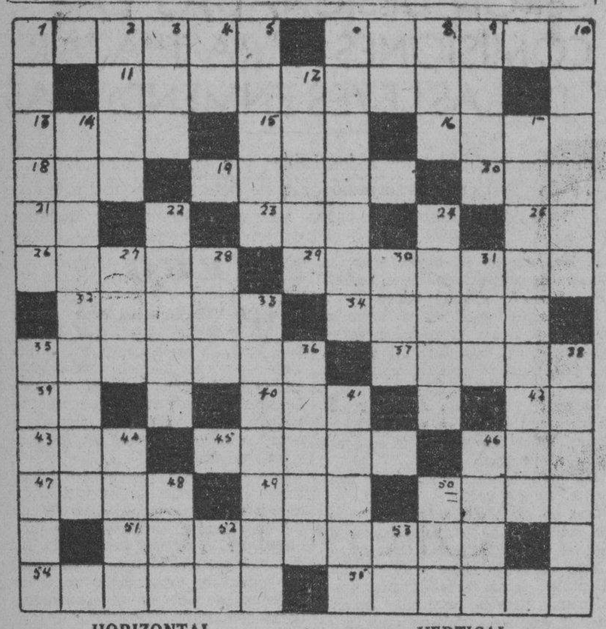

HORIZONTAL

1—Nombre de un cine de la Habana.
6—Capa.
11—Cinta pequeña (pl.).
13—Prueba.
15—Repetición del sonido.
16—Sorteo de una cosa.
18—Período.
19—De color poco subido.
20—Así. (lat.).
21—Su Mujestad (Abr.).
23—Metal.
25—Artículo.
26—En el desierto.
29—Lugares donde se guardan huesos.
32—Gracias.
34—Sacramento.
35—Apellido que usa una mujer célebre.
37—Animal (pl.).
39—Artículo contracto.
40—Nombre de mujer.
42—Virtud.
43—Río de Alsacia-Lorena.
45—Cuerpo celeste.
46—Río de Francia.
47—Hijo de Lot.
49—Me dirigiré.
50—De palabra.
51—Muy frío.
54—Jefe de una armada griega.
55—Piña.

VERTICAL

1—Descanso.
2—Documento.
3—Esposa de Jacob.
4—Teatro Nacional (inc.).
5—Personaje de una ópera.
6—Dícese de un ácido del cloro.
7—Artículo contracto.
8—Por causa de.
9—Patria de San Francisco.
10—Sirven para contar.
12—Hijo de Dédalo.
14—Animal.
17—Ciencia.
22—Se usa en la escritura.
24—Célebre por su fortuna.
27—Socorro.
28—Existir.
30—Parte de un ave.
31—Elemento de los cuerpos.
33—Amigo de Benitín y Eneas.
35—Mono.
36—Arbol.
38—Lugar en Francia.
41—Clase de palma.
44—Sacerdote budista.
46—Planta aroidea.
48—Lugar donde se venden bebidas.
50—Composición poética.
52—Nueva Caledonia (inc.).
53—América del Norte. (inc.).

(La solución mañana)

Solución al Crucigrama anterior

E	R	M	I	T	A	■	F	A	L	S	A	S
M	I	E	D	O	■	A	■	C	U	E	R	O
B	E	S	O	S	■	S	■	A	N	D	E	N
U	R	■	L	E	Y	■	E	S	E	■	N	O
D	A	T	O	S	■	F	■	O	S	C	A	R
O	■	E	■	■	S	A	L	■	E	■	A	■
■	A	G	I	L	O	■	I	L	E	G	O	■
A	■	O	■	R	E	S	■	■	A	■	B	■
P	I	N	O	S	■	N	■	P	E	R	L	A
E	L	■	S	E	N	■	J	U	B	■	E	L
H	U	G	A	R	■	C	■	Ñ	A	T	O	S
A	G	A	D	O	■	E	■	A	N	A	N	A
R	O	S	A	N	S	■	A	L	O	N	A	S

HAN QUEDADO ABIERTAS LAS INSCRIPCIONES EN EL PARTIDO SUFRAGISTA

Avisamos a todos los ciudadanos de ambos sexos y de todas clases, que vivan en el barrio del Angel y que simpaticen con nuestro programa, que pueden pasar a inscribirse en el Partido, cualquier día, menos sábados y domingos, de 9 a 12 de la mañana, en Chacón 19, altos, esquina a Compostela sin tener que pagar nada.

Avisamos también a las afiliadas que vivan en dicho barrio, que pasen a recoger su nueva boleta de afiliación, pues vamos a reorganizar el partido, según reglamento, celebrándose elecciones en todos los comités de barrio, con objeto de estar en actividad en las primeras elecciones que se celebren en Cuba. Ya se les comunicará el último acuerdo tomado en junta general.—**Delia Dubocq Mella**, delegada del comité del barrio del Angel.—**Amalia E. Mallén de Ostolaza**, presidenta del Ejecutivo central.

40 AÑOS DE ÉXITO
VINO-LEGÍTIMO-
PEPTONA-BARNET
—FERROFOSFATADO
3 Copitas alimentan más que 100 gramos CARNE FRESCA
Todo se asimila pronto sin digerir, descansa el estómago y el hígado
PREPARADO POR: Droguería "Sarrá" - La Mayo

Perdió su sonrisa por la PIORREA

UNO de sus mayores atractivos—desaparecido, y *tal vez para siempre*. Hasta hace poco ella era una persona muy admirada por todos los hombres, y ahora sus labios, que eran encantadores, son dos líneas rectas, sus mejillas están hundidas y apenas se atreve a abrir su boca.

Ella ha pagado la pena *por su descuido*. La piorrea, esa terrible enfermedad de la boca, ha terminado su obra destructora.

¡Ud. también puede tenerla ahora!

Ud. puede tenerla por mucho tiempo sin ningún síntoma, pero finalmente sus encías sangrarán, se volverán blandas, esponjosas y dolorosas; y sus dientes se aflojarán de sus alvéolos y finalmente se *caerán*, o tendrán que ser extraídos.

Aquellas personas que piensan en el futuro, protegen su salud y felicidad, protegiendo sus dientes y encías cuando están saludables, con el uso del Forhan's para las Encías, el único dentífrico preparado científicamente para evitar esta insidiosa enfermedad—la piorrea.

Cepille sus dientes con este dentífico científicamente elaborado, por las mañanas y por las noches. Es *más* que una pasta corriente de dientes—porque mantiene los dientes perfectamente blancos y limpios y también *las encías firmes, evitando la piorrea.*

No pierda su sonrisa—y tal vez su salud.

• • •

Forhan's para las Encías, elaborada según la fórmula del Dr. R. J. Forhan, especialista en enfermedades de la boca, contiene el Astringente Forhan, descubierto por el Dr. Forhan y usado por casi todos los dentistas del mundo en el tratamiento de la piorrea.

Forhan's F54
PARA LAS ENCIAS

MAS QUE UNA PASTA DE DIENTES—EVITA LA PIORREA

Viboreñas

UN RECIBO

Con motivo de celebrar sus días el domingo la graciosa señorita Luisa Estéfana Ramos y Andreu, tuvo en su residencia un animado recibo, al que asistieron sus amistades íntimas, formándose un sugestivo grupo con las amiguitas que no quisieron dejar de saludarlas.

Tanto Luisita como sus hermanas, tan gentiles como ella, tuvieron para todas sus más delicadas atenciones y obsequios, pasándose a su lado y el de sus familiares horas verdaderamente agradables.

Tan admirada amiguita, que es poseedora de muy delicados sentimientos artísticos, a todos demostró una vez más su absoluto dominio del piano, interpretando fielmente las originales danzas del inolvidable Ignacio Cervantes, entre otras difíciles obras.

Después en el elegante comedor, que fué decorado por Manolo Cofiño con las más delicadas flores de su Aralia, se disfrutó de un exquisito buffet, brindándose con rico ponche por la más dichosa y larga vida de la festejada.

Con ella y sus hermanas Lola e Isabel permanecían las siguientes señoritas:

Marianita y Nena Martínez, Rosita Ayala, Ana Rosa y Marina Preno, Isabel, Joaquina e Ignacita González Hortensia Doria, «Malila» e Inés Briñas, «Paquita» y «Beba» Ruíz, Violeta Leuma, Ernestina y «Pepilla» Morales, Dora Arias.

Las lindas hermanas Mirta y Carmita Fina, rubia y trigueña, de muchísima gracia.

Y la admirable Raquel González, la linda prima de la bella viudita «Dulce» Ruíz.

Cerca de las nueve de la noche terminó tan agradable recibo, que sirvió para demostrar una vez más los muchos afectos y simpatías que disfruta «Luisita», a la que reitero expresivamente mi felicitación, deseando que todos mis informes referentes a ella se confirmen pronto.

* * *

UNA LECTORA

Por haber seguido mi petición, llegó a su debido tiempo su fina carta a mi residencia, e inmediatamente dí su recado a la estimada amiga señorita María Antonieta de los Reyes Gavilán.

Por su encargo le digo que puede dirigirse a ella directamente en su residencia de la calle B. número 182, entre 19 y 21, Vedado.

Queda complacida mi anónima y delicada lectora.

* * *

YOLANDA TRIGO

A causa de haber padecido una fuerte afección catarral, tan gentilísima señorita, la «dulce calandria», por la dulzura de su voz, no ha podido trasladarse a la playa de Cojímar.

Ya se encuentra completamente restablecida, y muy pronto, para nuestro pesar, nos abandonará.

* * *

CLUB NARANJITO

De nuevo me complazco en referirme a este Club, de reciente creación, cuyo Presidente el estimado joven Aurelio García está laborando con gran entusiasmo, y contando con el valioso concurso de bellas señoritas, para obtener el mejor éxito en su primera fiesta.

Como he dicho se efectuará el próximo sábado en los salones del Liceo de Los Pinos, y el programa bailable se ha confiado a una buena orquesta.

El transporte será muy cómodo y constante, hasta por la madrugada, en ómnibus, hasta la fachada del Liceo.

Todos los demás informes pueden obtenerse por el teléfono: I-3489.

Auguro un buen éxito a esta fiesta.

* * *

VIBORA SOCIAL CLUB

El atento amigo señor Rogelio Valdés, activo Presidente de la Sección de Recreo y el querido amigo «Ramoncito» Caveda, Vocal muy entusiasta, son la mejor garantía de que el baile del presente mes, señalado para la noche del día 20, será un gran éxito.

Yo espero que tanto los salones como los amplios terrenos y la terraza han de verse muy concurridos.

La fecha es ya inalterable, e iré, dando más informes de este baile, pues sé que hay gran entusiasmo para asistir a él.

* * *

SRTA. «QUICA» MARTINEZ

Tan delicada rubia, amiguita que es un manojito de gracia y gentileza, desde hace algunos días permanece recogida en su residencia a causa de un fuerte ataque de grippe, aunque su estado no exige ningún cuidado felizmente.

De todos modos mucho lo lamento, y son mis mayores deseos consignar cuanto antes la agradable noticia de su completo restablecimiento.

* * *

ELENITA MONTEJO

Hoy será sometida a la operación de amigdalitis tan graciosa amiguita, hija de mis buenos amigos Esperanza Pastoriza y Moisés Montejo.

Son mis votos porque pronto esté perfectamente bien mi predilecta «Elenita», a la que tanto afecto, junto con sus familiares, profeso.

* * *

VIBORA ATHLETIC CLUB

Para la fiesta que celebrará este Club en su local de Estrada Palma número 130, la noche del 20 del actual, que coincide con la fiesta del Víbora Social Club, deben dirigirse a la Presidenta del Comité Femenino, gentilísima señorita María Antonia Pedroso, o bien al Presidente el estimado joven Juan A. García.

Sus informes serán los más exactos.

Advierto que ese baile será de noche, desde las nueve hasta las dos de la madrugada.

Yo espero que habrá gran concurrencia para ambas fiestas, pues la alegre juventud abunda mucho aquí.

Urbano DEL CASTILLO.

El "Diario Hablado"

Se trasmite todos los días

CASOS Y COSAS

BOTELLAS PRODUCTIVAS

Recordando la frase conocida
de: "hagan juego, señores, hagan juego",
se me ocurre una cosa, que pudiera
resultarle magnífica al Gobierno.
Lo mismo en el Frontón que en el Hipódromo,
casi todo el que entra es **botellero,**
y es ahí donde está, precisamente,
el negocio mayor; porque es un hecho
que a más espectadores, más ganancia,
toda vez que el negocio está en el juego.
Si dejaran también los automóviles
circular sin tributo, o, por lo menos,
si pagaran muy poco—casi nada—,
triplicábase el número de aquestos
y, así, lógicamente, venderían
mucha más gasolina, y el Gobierno,
a la larga, saldría ganancioso.
¿No lo crees, lector? Yo así lo creo.
Que rebajen el costo de las chapas...
y "hagan juego, señores, hagan juego",
que equivale a decir: "¡Gasten aceite,
y gasten gasolina, caballeros!"

Sergio ACEBAL.

MATANCERAS

DE AMOR

Nueva muy grata.

Me llega desde Morón, donde se ha formalizado un compromiso amoroso que ha de recibirse en la sociedad matancera con las mayores simpatías.

Por el rico colono del central «Cunagua», Gustavo López, ha sido pedida la mano de la distinguida, elegante y bella señorita Elisa Valdés.

Hijo de Matanzas el novio, que fué clubman muy querido del Liceo y uno de los leaders de aquella inolvidable juventud del año veinte.

Su padre, don Gustavo López, de memoria muy grata, fué Cónsul de España en esta ciudad por muchos años y él y su familia, emparentados con los Pessinos, con los Luján, figuraron en los círculos sociales yumurinos en el más alto rango.

Reciban mi enhorabuena esos novios.

CAFFIE ARCHE

Enferma.

Desde hace varios días se encuentra recluída en sus habitaciones, la linda jeune fille—boca linda, lindos ojos y más linda blonda cabellera—padeciendo de la epidemia grippal que tantas víctimas ha hecho en Matanzas.

A la residencia de Bellamar de los Arche, acuden las amigas de Charlie para acompañarla en su forzoso aislamiento.

Lleguen hasta allí estas líneas mías con los deseos más fervientes por su restablecimiento.

JOSE J. BENAVIDES

Rumbo a Ciego de Avila.

Abandonó Matanzas, para pasar una temporada en el que fué emporio de riquezas, el más fecundo de Cuba en épocas de las Vacas Gordas, el simpático joven tan popular en nuestro Liceo.

Permancerá allí mientras dure la estancia en la Habana de su prima la bella dama Mercedes Benavides de Valdés Figueroa.

TEMPORADISTAS

La señora Viuda de Romeu.

Ha dado por terminada su estancia en el Vichy de América—nuestro San Miguel la distinguida dama Otilia Jaime, que con sus hijas Nena y la señora de Domingo Romeu, disfruta de muy gratos días en aquel maravilloso lugar de aguas y montañas.

La señora Jaime de Romeu y sus hijas están ya de regreso en la Habana donde residen.

Satisfechas, satisfechísimas del resultado obtenido para la salud de todas en el balneario de Abril.

DON JOSE VALDES CARREÑO

Acertada designación.

La Asamblea liberal de Colón ha postulado para el cargo de concejal de aquel Ayuntamiento a una de las figuras más salientes de la provincia matancera, en las esferas de los negocios.

A Don José Valdés Carreño.

Hacendado prestigioso, caballero intachable, hombre al que rodea una aureola de austeridad, es consolador y es digno de aplausos, ver que los hombres para los puestos se van imponiendo, en franca victoria a los que para los puestos aspiran sin otro mérito que sus concupiscentes deseos.

Bien por los liberales de la Villa de Colón.

Así se hace política, se hace patria y se hace la felicidad de un electorado.

UN RECORD

De la Gipsy III.

Lo batió el domingo el doctor Antonio Botet y Simeón, haciendo la travesía entre Bellamar y Varadero en cincuenta y cinco minutos.

Partió en su barco el conocido sportman, desde el muelle que está frente a su residencia, y atracaba al del Náutico de la Playa Azul, antes de la hora de travesía.

Después de asistir a las regatas organizadas por la Directiva que preside Larrieu, regresó a Matanzas Botet empleando el mismo tiempo en el viaje de vuelta, que el empleado en el primero.

CASIMIRO GISCARD

En vías de restablecimiento.

Es ya muy satisfactorio el estado de salud del muy querido amigo, que se repone por días de la dolencia que lo aquejaba y que lo hizo trasladar su residencia a la Habana.

Los innúmeros amigos de Casimiro Giscard leerán con gusto la grata nueva que les lleva esta nota de mis «Matanceras.»

Con el mismo gusto que la escribe el cronista.

DEL MAS ALTO RANGO

La boda de un matancero.

De Antonio Alegría y Mujica, que se desposó al mediodía del domingo en la Iglesia de Reina—la del Sagrado Corazón de Jesús—con la bella, elegante y muy distinguida señorita Gloria de León y Lasa.

Un nuevo enlace de apellidos de la Yucayo con ilustres estirpes del Almendares, que vinculan más y más a esta sociedad con la aristocracia habanera.

Como el de Torriente y Broch, el de Truffin y Chaumont, el de Abalí y García Montes, el de Ortiz y Cabrera, el de Céspedes y Johanet, el de Carrera y Onetti, este enlace de Alegría y León, es un nuevo lazo que, como mil más, acerca a las muy cercanas capitales de la Habana y Matanzas.

Una eterna honey moon deseamos a esa interesante pareja.

EL DR. RUIZ MIYAR

Desde México.

En el Estado de Puebla, en un famoso balneario para la cura de afecciones hepáticas, recibo noticias del que fué juez municipal del Distrito Sur de Matanzas, por muchos años, Manuel Ruiz Miyar.

Pasa allí una temporada que es de alivio y mejoría a sus males.

Y desde el poético rincón azteca no olvida a sus amigos de Matanzas, para los que envía saludos que yo aquí trasmito.

HONRAS FUNEBRES

En los Paúles.

Se celebraron ayer en sufragio del alma de aquel íntegro caballero que se llamó don José Cil, que en ese día ocho de agosto del novecientos treinta y uno abandonó este mundo para siempre.

Con la viuda de Cil, la noble dama Marina Florido y sus hijos Guadalupe, Nena y Pepa, asistieron al acto las familias de Sánchez, de Caballero, etc., etc.

RAFAEL LARRAGOITI JR.

Rumbo a España.

En el Reina del Pacífico, el magnífico trasatlántico que abandonó playas cubanas la pasada semana, tomó pasaje el estudioso e inteligente joven que se dirige a Madrid, donde residirá por ahora.

Va a terminar su carrera en la Universidad madrileña.

Donde, como en los centros educacionales de Cuba, alcanzará los mismos éxitos que forman su expediente como estudiante.

Tenga una feliz travesía Rafael Larragoiti, Jr.

LA CASA DE BEATO

Un verdadero hospital.

Guardan cama víctima de la epidemia grippal que padecemos la esposa del reputado médico, María Dolores Núñez de Beato.

Estuvo también en cama su hijo Miguel y lo está hoy el segundo, Virgilio.

Quedan sólo en pie como asistentes de esos griposos la gentil Cuca y su prima Virginia, que multiplican sus cuidados a los que tanto lo necesitan.

Como esta de Beato, son muchas las casas que en Matanzas tienen en cama a todos los miembros de la familia.

UN CONCIERTO

En organización.

Lo ofrecerá en breve el Gran Maestro Justo Ojanguren, la más alta autoridad musical de la Yucayo.

Será en horas de la mañana.

Y está aun por designarse el local, que bien pudiera ser la sala azul de nuestro Liceo, por la que tanto se interesa y tanto viene luchando su actual directiva.

En el programa que presentará el Maestro Ojanguren figurarán sus más adelantadas discípulas de canto.

Una grata perspectiva la fiesta que aquí me adelanto a anunciar.

COQUITO QUESADA

Otro más en la lista.

El simpático sportman, remero del Tennis, jugador de los courts de la sociedad de la Playa, guarda cama desde la noche del domingo en su residencia de la calle de Maceo.

Lo asiste el doctor Beato.

En cuyas manos esperamos verlo pronto raquet en mano, remo en ristre y al timón de esa máquina azul cuyo claxon hace latir tantos corazones.

LA ULTIMA NOTA

Para una triste nueva.

En su villa de Caviedes, en San Sebastián, dejó de existir en pasados días, la esposa de don Rafael Angulo y Heredia, doña Isabel Sánchez de Morella.

La marquesa de Caviedes.

Encumbrada dama de la aristocracia española.

Casada con un matancero, aunque alejados de este suelo desde hace muchos años, sus obras de caridad, sus desprendimientos en favor de todo cuanto significaba bien, para este amado pedazo de tierra, eran constantes.

Los marqueses de Caviedes pueden citarse como benefactores, los más espléndidos que últimamente ha tenido la Yucayo.

No ha mucho donó Angulo y Heredia una casa a un hospicio yumurino, y a ese Liceo que presidieron en su fundación sus mayores, ha hecho constantes obsequios, siendo los últimos las espléndidas estatúas de bronce que hoy adornan su vestíbulo.

Representa en esta ciudad los intereses de los marqueses de Caviedes, nuestro querido amigo Juan J. Alcoser, a quien llega la infausta nueva del fallecimiento de la señora Sánchez de Angulo.

Crucen los mares estas líneas y lleguen hasta la Villa Caviedes, de San Sebastián, a identificarse con el acerbo dolor que hoy aflige a don Rafael Angulo y Heredia, marqués de Caviedes.

Manolo JARQUIN.

BROMAS Y VERAS

(Por J. ARISTIGUETA)

MRS. Frances Harrel Marsalis y Mrs. Louis Mc. Thaden se preparan a fin de romper el record de permanencia en el aire, para mujeres: Ambas aviadoras, en un aeroplano Curtiss, piensan permanecer entre las nubes 168 horas, o sea, una semana.

No cabe duda de que estas dos esforzadas mujeres tratan de elevar el prestigio de la feminidad, y por esa razón no paso por alto la noticia, si bien, pasarla por alto sería lo lógico. Pero la cogí al vuelo y me pareció un deber de caballero poner a las aviadoras por las nubes: Los hombres hemos dado siempre muchas alas a la mujer, y si se trata de mujeres aviadoras lo natural es no cortárselas. Antes de inventarse la aviación, ya la mujer sentía especial predilección por los vuelos, y los usaba en la falda como si presintiera este adelanto; y mujeres voladeras, ya sabemos que las ha habido siempre, así como que, siempre que ha querido, la mujer ha volado, sea con un motivo, sea con otro, así que no ha de sorprendernos ahora que vuelen. Nos hemos pasado la vida diciéndole piropos alados, como «ángel», «paloma», etc.; o etéreos como «ilusión», «esperanza»; u otros más elevados como «cielo», «lucero», «gloria» etc.... y la mujer se siente alada, etérea y hasta con ganas de ser estrellada. Hemos puesto a la mujer por las nubes, la hemos instado a que se pase la vida frente a la luna, más o menos biselada, y ahora no hay quien la apee. Estimulada su vanidad y coquetería, no hay una que no sueñe hurtar del cielo el astro rey de la noche; porque no hay una que no sea coqueta, y ¿dónde se ha visto una coqueta sin luna?

El volar ha sido siempre una facultad femenina: A su lado vuela la fantasía, vuela el dinero, vuela la tranquilidad y ella misma ha sido siempre muy volátil o mudable; los hombres volamos tras ella, por ella nos volamos y por ella, lo más del tiempo vivimos en el aire; y hasta la Naturaleza le ha dado vuelos en su arquitectura, que es como se llaman arquitectónicamente los salientes. Y aún yo, sin querer, cuando para hablar de las mujeres digo, simplemente, «la mujer», no cabe duda que las elevo y aliento sus aficiones e instintos aviatorios, puesto que las cito «en globo».

La mujer soltera, bebe los vientos por un novio; la que se casa logra el raid de sus aspiraciones; y la viuda que vuelve a casarse, sale de un «punto» para caer en otro: y creo yo que todos estos grandes acontecimientos en la vida de la mujer, tienen un indudable aspecto aviatorio: Y si llega a vieja y no se ha casado, ni qué decir tiene, puesto que ella misma confiesa que está «aviada».

En lo que no estoy muy de acuerdo es en el nombre que tiene que darse, por fuerza, a las mujeres aviadoras: Porque si los hombres son pilotos, las mujeres tienen que ser pilotas, por fuerza, y va a darse ocasión a muchas dudas. Cuando se hable de «la pilota vasca», o de la «pilota americana» no vamos a saber si es cosa de juego o cosa de no andar jugando: Cuando se caiga una aviadora sobre un edificio, vamos a tener que decir que «la pilota está en el tejado»; pero la tragedia mayor va a ser para los catalanes, que comen el cocido con una especie de albóndiga que se llama «pilota», y cuando nos digan que se van a «comer una pilota» no vamos a saber si se trata de una «carne en pilota» o de una pilota en carne y hueso.

Y no digamos nada si, por ejemplo, esas dos aviadoras a que me he referido (y son culpables de estas consideraciones) rompen el record y se están la semana en el aire. Si fueran hombres, se les consideraría dos «ases», mas como son mujeres vamos a ver descender a un aeroplano con dos «asas», cosa muy útil para los pucheros, pero que no parece necesaria para los aeroplanos.

En fin, que eso de que las mujeres vuelen, me parece cosa inevitable porque estaba escrita: Y me parece muy bien, porque siempre nos han gustado, a los hombres, las mujeres airosas, así que deseo ardientemente que esas dos aviadoras norteamericanas, se estén la semana en el aire, dando vueltas. Porque, mientras esas dos «gallinas» vuelan, los periodistas, que nos preocupamos de estas cosas, tendremos oportunidad para mover las plumas.

Y podremos escribir artículos, como éste, volanderos.

PASATIEMPOS

Ya van, hacia sus destinos, los ejemplares de mi libro «A l' Habana me voy», que no digo que se vende en las librerías por dos razones: Porque no crean que es reclamo, y porque no se vende; no hay quien lo compre, por la sencilla razón de que nadie quiere reír, dado lo serio de la situación, que es más estrecha que un par de botas nuevas.

Estoy, en estos momentos, sumido en profundas meditaciones: No sé qué otra cosa regalar a los pierdetiempistas. Ya veremos. Algo creo que les daré. Por lo pronto, vayan descifrando jeroglíficos, y si se entrenan en la materia, quién sabe puedan resolver más adelante problemas como el de la nutrición en tiempos como los que corremos en que, por no haber nada nutrido, ni los aplausos en los teatros lo son.

Ah: Si los lectores de «A l' Habana me voy» me hacen el favor de pintar una raya en la pared, cada vez que se rían leyendo el libro, se lo agradeceré. Luego las cuentan, y me lo avisan. A ver cuántos van a tener que mudarse de casa para seguir haciendo rayas.

J. A.

Núm. 1 POR SU MALA CONDUCTA

Núm. 2 SOBRE LOS LAURELES

Núm. 3. ¿TIENE VOZ DE TENOR?

Núm. 4 PRECAUCION

—¿Cómo me has dicho que vas al Banco a sacar dinero? ¿Es que tienes cuenta corriente?

—No; pero tengo un revólver...

(De «The Passing Show»)

El profesor, señor Regúlez: Si yo digo: «Soy hermoso», ¿cuál es el verbo?

—El verbo es «soy».

—Muy bien, y ¿en qué tiempo?

—No sé; pero debe ser hace mucho tiempo.

SUSCRIBASE AL Diario de la Marina

POR LA SALUD DE SUS NIÑOS
—un alimento nutritivo
—cuerpos sanos y fuertes

El crecimiento normal de los niños—o su desarrollo imperfecto—dependen del alimento que les damos.

Los padres modernos, lo mismo que los médicos modernos, reconocen muy bien las ventajas de saber seleccionar los alimentos que deben dárseles a los niños para que crezcan fuertes y vigorosos.

En los Estados Unidos, donde la ciencia de la nutrición ha alcanzado quizás mayor progreso que en ninguna otra parte, la *Cream of Wheat* (Crema de Trigo) es el alimento predilecto de millones de niños; el cereal preferido en millones de hogares; el favorito de las madres para las criaturas de un año de edad en adelante.

Es que la *Cream of Wheat* (Crema de Trigo) es un alimento que nutre y sustenta y ayuda a los niños durante el delicado período del crecimiento, especialmente a aquellos de uno a seis años de edad. ¡Y cómo les encanta a las criaturas! ¡Cómo limpian el plato y lamen la cuchara! Preparada de acuerdo con las sencillas direcciones que acompañan a cada caja, y servida con leche y azúcar, debe formar parte esencial de su alimentación diaria.

La Cream of Wheat puede tomarse en toda época del año, aun durante el verano. En su triple envoltura—triplemente cerrada—está libre de toda contaminación.

Para aliviar la Sordera Catarral y zumbidos en los oídos.

Las personas que sufran de sordera catarral y zumbidos en la cabeza se alegrarán de saber que esa tan molesta afección puede tratarse usualmente con buen éxito con una medicina que se prepara en casa y que en muchos casos ha producido completo alivio cuando otros remedios no han sido eficaces. Personas que apenas podían oír han recobrado el oído hasta el extremo de percibir el tic tac de un reloj de bolsillo a una distancia de doce a veinte centímetros de cualquier oído. Si sabe usted de alguien que sufra de zumbidos en los oídos o de sordera catarral, corte este párrafo y déselo y quizás sea usted el medio de salvar de sordera total a una persona amiga. La medicina puede confeccionarse en la casa y se hace como sigue:

Cómprese en la botica un frasco de una onza de Parmint (doble fuerza); llévelo a casa y añada al contenido ¼ de pinta de agua caliente y un poco de azúcar y revuélvalo hasta que se disuelva, y tome una cucharadita cuatro veces al día.

Parmint se toma de esa manera no sólo para reducir por su acción tonificante la inflamación de las trompas de Eustaquio y así igualar la presión del aire en el timpano del oído sino también para eliminar cualquier exceso de secreciones en el interior del oído, y los resultados que ese remedio produce son casi siempre rápidos y eficaces.

Todas las personas que sufran de catarro deben probar esta receta.

No. 3.

ANUNCIO

180 NIÑOS FALLECIERON EN JULIO

Según informes oficiales del Negociado de Demografía de la Secretaría de Sanidad durante el pasado mes de julio fallecieron en la Habana 781 personas, de las cuales 180 eran niños menores de cinco años en su mayoría.

En dicha estadística aparece gran número de defunciones por cáncer, tuberculosis pulmonar y suicidios.

FALSEDAD

En la Policía Judicial denunció José Infante Oliva, vecino de H y 19, que es casado con Carlota Ramos Martínez, con la que tuvo una hija que en la actualidad cuenta nueve años de edad, la que fué inscripta por su referida esposa en el Juzgado Municipal del Vedado como de padre desconocido, por lo que estima que se ha cometido un delito de falsedad.

ESTADISTICA DE CIEGOS

Se ha ordenado a los jefes locales remitan a la mayor brevedad todos los datos relacionados con el número de ciegos en sus términos a fin de confeccionar la estadística nacional por la Fundación Varona Suárez.

CUÑA

FARMACEUTICO MULTADO

Por carecer de oxígeno para su venta al público fué multado ayer con tres pesos el doctor José Gaston, Director de la farmacia situada en Compostela 163. También se le impuso otra multa de diez pesos por no encontrarse al frente de la botica.

M.E.C.D. 2016

Cuidado con sus Niños

En el período del crecimiento es mayor la necesidad de fortalecerles para proteger la salud, y el tónico indicado para ello es la

PREPARACION DE WAMPOLE

que les suministra elementos esenciales para su desarrollo, y es eficaz en casos de anemia, desnutrición y otras enfermedades que frecuentemente sufre la niñez. Agradable al paladar.

Eficaz en Verano y en Invierno

RADIO Y ELECTRICIDAD

Por ALBERTO GIRO

LA RCA VICTOR PRESENTARA ESTA NOCHE «EL MARIDO DE SU VIUDA» DE BENAVENTE, DESDE LA EMISORA CMBZ

Como de costumbre, esta noche ofrecerá la RCA Víctor Company, o mejor dicho, sus distribuidores en Cuba la poderosa firma Vda. de Humara y Lastra, un atractivo programa que estará a cargo del notable cuadro de declamación «Pro-Arte Musical», que dirige con gran acierto el conocido actor Guillermo de Mancha, e interesan distinguidas señoritas y cultos jóvenes de nuestra sociedad.

He aquí sus nombres:

Leopoldina de la Campa; Margarita Lecuona, Lolina Cibrián; Luis Rodríguez Molina; Ricardo Flout; José Antonio Fernández Blanco. Programa musical a cargo de Clara Romero de Nicola, con su gran conjunto de guitarristas y cantantes.

Esta noche brindarán a los radio escuchas la interesante comedia de Benavente, titulada «El Marido de su Viuda», obra en la que tendrán brillante oportunidad para lucir sus aptitudes.

Será, pues, un programa extraordinario de la RCA Víctor.

TRASMISIONES PARA HOY

C M W
1,185 kilociclos.

7.30 a. m.—Diario hablado.
10 a. m.—Sección social y música clásica.
11 a. m.—Hora Vermouth por Neta Cuenco y su Grupo.
12 m.—Bagatelas Radiofónicas. Orquesta Romeu y los Trovadores Quevedo y Carbó.
1 p. m.—Diario hablado y orquesta de Tata Alfonso.
2 p. m.—Emma López Seña.
3 p. m.—Sección Social.
4 p. m.—Orquesta Riveiro.
6.30 p. m.—Orquesta C M W a cargo de M. Sánchez de León, tenor Roberto Aguirre y pianista Antonio García.
5 p. m.—Corman y su orquesta.
6 p. m.—Diario hablado y pianista Jesús López.
7 p. m.—Grupo La Fama.
8 p. m.—Función del Teatro Radiofónico. Comedia: «Doña Clarines» de los Hermanos Quintero, en dos actos, por el cuadro que dirige Enriqueta Sierra. Intermedios musicales por el Conjunto Múltiple.
9.30 p. m.—Hora Habaneras. Orquesta Los Caciques de Ciro Llerena.
10.30 p. m.—Sección Social.
11 p. m.—Buenas noches.

C M C Y
Radioteatro «Ideas Pazos»
1,355 kilociclos.

De 8.30 a 9.30 p. m.—El Radioteatro «Ideas Pazos» presenta la famosa orquesta de Antonio María Romeu en un programa bailable.

C M C
840 kilociclos

10.30 a. m.—Programa de orquestas, canto.
7 a. m.—Canciones, poesías, etc.
8 p. m.—Señorita Rosita Chanivecky, violinista concertista.
8.15 p. m.—Dúo Olga e Hilda Gómez. Canciones variadas.
9.30 p. m.—Selecciones variadas.
8.45 p. m.—Señorita Rosita Chanivecky, violinista. Música selecta.
9 p. m.—Hora oficial (Observatorio Nacional).
9.01 p. m.—Dúo Marín-Gómez.
9.15 p. m.—Música atractiva.
9.30 p. m.—Señorita Chanivecky. Concertista de violín. Melodías, romanzas.
9.45 p. m.—Dúo Marín-Gómez. Dúos y solos variados.
10 p. m.—Orquesta Jazz y Son.
11 p. m.—Buenas noches.

Estado del Tiempo

Nota del mediodía del lunes.

Hay buen tiempo en el Golfo de México con presiones normales en mitad occidental y ligeramente altas en la oriental, extendidas éstas por la parte Sur de los Estados Unidos y por el Atlántico al Sur de las Bermudas, con buen tiempo. En el Mar Caribe en general el tiempo es bueno y el barómetro normal excepto ligeramente bajo en parte Sur de la mitad occidental.

Pronóstico para el martes:

En general buen tiempo. Vientos flojos a moderados variables. Algunas turbonadas más probables en porción occidental.

Temperaturas en centígrados.

Durante las últimas veinticuatro horas se han registrado en la Habana las siguientes temperaturas en centígrados:

Máxima, 31.3. Mínima, 23.9. Media, 27.6.

C M B Q
780 kilociclos

7 a 8 p. m.—Programa, música bailable.
8 a 9 p. m.—Programa con orquesta Típica Criolla de Manolo Barba.
9 a 10 p. m.—Programa bailable a cargo del Septeto Habana.
10 a 11 p. m.—Comedias, poesías y música escogida.

C M A F
680 kilociclos

5 p. m.—Música bailable.
6.05 p. m.—Canciones.
7 p. m.—Música variada.
7.45 p. m.—Noticias de hoy en inglés.
8 p. m.—Un poco mejor que lo mejor.
8.30 p. m.—De la Habana a la Puerta de Oro.
8.45 p. m.—El Poeta Musical del Espacio.
9 p. m.—Hora de Armonía.
10 p. m.—Bailables.

C M B Z
1010 kilociclos

9 a. m.—Música selecta.
12 m.—Bailables.
6 p. m.—Música variada.
8 p. m.—Hora RCA Víctor.
A las 9 p. m.—Programa musical a cargo de Dinty Moré y Adalberto de Cárdenas.
A las 10 p. m.—Programa musical a cargo del barítono oriental Salazar Ramírez.
A las 10 p. m.—RzKb.. 9u ..qf

W L W
700 Kc.—428 m.
Crosley Radio Corporation
Cincinnati, Ohio.

7 p. m.—Blue Moments.
7.15 p. m.—«Chandu», the Magician.
7.30 p. m.—Death Valley Days (NBC).
8 p. m.—Cotton Queen Mistreis (Hink & Dink).
.30 p. m.—Canada Dry with Jack Benny (NBC).
9 p. m.—Duke Ellington-s, orquesta bailable.
9.15.—Absorbine Program (NBC)
9.30 p. m.—Mariboro Bands of Distinction.
9.45 p. m.—Mike & Herman.
10 p. m.—Tales of Terror.
10.30.—Threesome & Organo.
10.45 p. m.—Headines of Yesterday.
11 p. m.—WLW Fanfares.
11.30 p. m.—Charlie Agnews orquesta.
12 p. m.—Moon River.
12.30 a. m.—Duke Ellington y su orquesta.

CMW
LA VOZ DE LAS ANTILLAS

1.185 kilociclos
HOY
A las 8 P. M.

FUNCION DEL TEATRO RADIOFONICO.— Comedia: "Doña Clarines", de los Hnos. Quintero, en dos actos, por el Cuadro de la Hora Múltiple, que dirige Enriqueta Sierra. Intermedios musicales por el Conjunto Múltiple.

El miércoles a las 8-15 de la noche escuche la Cadena Nacional Cubana de Radio
Pida también una MUESTRA de la revista
LUZ Y VERDAD
y lea inmediatamente la notable conferencia del
JUEZ RUTHERFORD
de NUEVA YORK
La ESPERANZA del MUNDO
Luz y Verdad Calle 8 entre avenidas 12 y 13
Reparto Almendares Habana. Telf F0-1677

Crónica Habanera

BELLEZAS CUBANAS

La señorita Loló Vinent, cuya belleza y simpatía son reconocidas por nuestra sociedad, que la admira y la quiere sinceramente. Loló es hija de la señora Billica de la Torre Viuda de Vinent.

COMIDA Y BAILE

Anoche, en casa de la señora Cuca Ariosa viuda de Arango, se verificó una espléndida comida a la cual siguió un baile de jovencitos.

La comida y la fiesta fué ofrecida por la señorita María Luisa Arango, hija de la señora viuda de Arango, con motivo de cumplir «la feliz edad», quince años.

A la mesa de María Luisa se sentaron, además de un grupo de jovencitas, las señoras Lelia Herrera de Morales, María Esperanza Lasa de Montalvo, sus tías Gloria Ariosa de Almagro y Clemencia Arango.

He aquí las señoritas:

Gina, la hermana de la festejada; Elena y Carmita de Cárdenas, Georgina Martín Vieta, Chiquitica Aspiazu. Elena y Hortensia Montalvo, María Luisa Mendoza, Gloria Juarrero, Conchita López Bosque, Graciela Andino, Margarita Madrazo, y Alelí Morales.

Después de la comida se efectuó la recepción a la que fueron invitados un grupo selecto de jovenes. Se bailó en el salón principal y en la terraza, con música del sexteto «Sonora Matancera».

Como a la una de la madrugada se retiraron los invitados que fueron colmados de atenciones por la señora viuda de Arango y por la bellísima festejada.

VIAJEROS DISTINGUIDOS

Ayer, a bordo del «Cartago», llegó de Nueva York el Excmo. señor Antonio Burgos, Enviado Extraordinario y Ministro Plenipotenciario de la República de Panamá en Cuba.

Para Guatemala embarcaron, también ayer, los señores Carlos Girón y Rodolfo Arango. El primero es Cónsul General de aquella República en Cuba y el segundo viaja enviado especialmente por nuestra Secretaría de Agricultura.

El señor Arango, que en otras ocasiones ha sido encargado de misión análoga, ofrecerá, en la República hermana, una serie de conferencias literarias y científicas que propenderán al intercambio intelectual entre los dos países.

Tanto el señor Girón, como el señor Arango, son escritores conocidos del público hispanoamericano y de los lectores de «Orbe» donde colaboran frecuentemente.

Nuestro compatriota ostenta en este viaje, además de su carácter de delegado de la Secretaría de Agricultura, la representación de la interesante revista.

En el «Reina del Pacífico» embarcaron también los jóvenes estudiantes Juan Antonio Pumariega, sobrino de nuestro querido compañero el conocido editorialista del DIARIO DE LA MARINA del mismo nombre, y Byron Carbonell y Andricaín, hijo del señor José Manuel Carbonell conocido poeta y orador cubano, Presidente de la Academia Nacional de Artes y Letras.

Los jóvenes estudiantes se dirigen a la Ciudad Universitaria de París donde ingresarán en la institución «Rosa Abreu de Granger».

EN EL LAWN TENNIS CLUB

El próximo día veinte se celebrará una fiesta en la simpática sociedad del Vedado, organizada por las distinguidas señoritas Elena Franca y Beba, y Toky Montero.

Los salones del Lawn Tennis Club, han sido cedidos por la Directiva para este baile, que se verificará a las nueve de la noche.

Ciento veinte parejas han sido invitadas, exclusivamente, a la fiesta para la cual se preparan varias sorpresas agradables y un magnífico «show».

COMPROMISO AMOROSO

La señora Carmen Jiménez Leza, viuda de Ortiz, pidió ayer la mano de la bella señorita Virginia González Sangiuly y Brito para su hijo el joven Miguel Ortiz.

La petición fué formulada al padre de la novia, el señor Gonzalo González Sanguily.

LYCEUM

El jueves a las seis de la tarde se celebrará en la prestigiosa sociedad femenina de la calle Calzada, en el Vedado, un magnífico concierto de canto y piano.

Los números de canto estarán a cargo del conocido tenor señor Francisco Dominicis.

La señora María Luisa Diago de Estrada, le acompañará en el piano.

(Continúa en la Página SIETE)

ANTINA
LIQUIDO MATA-MOSQUITOS
PÍDALO EN LAS BODEGAS O AL TEL-X-3127

SUCESOS DE POLICIA

EN UNA FABRICA

En la fábrica de mantequilla «El Buen Pastor», situada en Marina, 5, se cometió un robo por valor de 16 pesos. Su propietario, Vicente Yáñez Ampudia, participó el hecho a la policía. La puerta metálica fué violentada.

SE PRESENTARON

Ante el juez de instrucción de la sección quinta, hicieron su presentación los novios Juana Rosa Calvo, de 18 años de edad y vecina de San Bernardino 93, altos y Bernardino Barnet. Este fué libertado por haber prometido contraer matrimonio con la joven.

TRATO DE AHORCARSE

En el segundo centro de socorro fué asistido por el doctor Bolívar, en horas de la madrugada anterior, Ernesto Sandoval y Estorino, de 53 años, vecino de Concordia 112, y chofer durante muchos años del doctor Sánchez Bustamante, de síntomas de asfixia por colgamiento. A la policía declaró María Flores Fernández, que se despertó como a la una de la mañana y como no vió a su esposo en la cama, se levantó asustada y se dirigió al cuarto de baño, donde lo encontró pendiente de un cáñamo. Rápidamente lo levantó por los pies, mientras su hija, Enriqueta, cortaba la soga.

Gracias a los auxilios eficaces prestados por el doctor Bolívar y el doctor Bustamante, se logró salvar la vida al suicida Sandoval.

La familia del suicida ignora los motivos que impulsaron a Sandoval a atentar contra su vida, aunque en diferentes ocasiones había expresado esos propósitos.

LESIONADO CASUAL

En el segundo centro de socorro fué asistido Guillermo del Pino y Parra, de 17 años y vecino de Concordia 113, de la fractura del brazo izquierdo, que sufrió al caerse en Malecón y Aguila.

TENGASE
el Cutis Bello
—delicado, suave, fresco, "rosado y blanco"—el semblante incomparable de la juventud. El azufre purifica, blanquea y refresca la piel. Para embellecer el rostro y los brazos, úsese
El Jabon Sulfuroso de Glenn
Contiene 33⅓% de Azufre Puro
De venta en las Boticas.
Algodón estíptico de Rohland, 25 centavos

Noticias de la Policía Judicial

UNA DENUNCIA

Andrés Arancibia Fuster, vecino de Tacón 173 A, en Cienfuegos y accidentalmente en 25 número 371, denunció en la Policía Judicial, que siendo amigo particular del doctor Rafael Andreu y de sus familiares, al enfermarse de gravedad dicho profesional, uno de sus hijos nombrado Gerardo lo mandó a buscar, estando a sus servicios desde el día 16 de mayo.

Agregó que recientemente se realizó la sustracción de setenta pesos de uno de los escaparates de la casa y como ha notado que se sospecha de su persona, determinó dar cuenta de ello para que se depure su actuación por medio de investigaciones que solicita realice la policía.

COMERCIANTE ACUSADO

..En la Policía Judicial denunció César Rey y Rodríguez, vecino de Carlos III número 12, a nombre de su padre comerciante establecido en esta plaza, que Andrés García Barreiro, se hizo embargar su establecimiento y trata de embarcar para el extranjero, con el propósito de no pagarle la suma de mil pesos que le adeuda por concepto de mercancías que le suministró mediante dos letras que se han vencido y no las ha podido abonar.

HURTO DE DINERO

Joaquín Díaz Carreño, vecino de Dragones 90, bajos, participó en la Policía Judicial que de su domicilio le habían hurtado herramientas y la suma de cincuenta pesos que guardaba en un baúl, sin que tuviera sospechas en persona alguna.

LIBERTAD DE UN ACUSADO

José Antonio Suárez, que se encontraba detenido en el Vivac con motivo de los cargos que contra el mismo había formulado la joven María Luisa Peñate, fué libertado por el juez de instrucción de la sección quinta, en vista de que la denunciante no ratificó su denuncia ante dicha autoridad.

DENUNCIA DE ROBO

Obdulio Montes López, vecino de República, 27, en el Reparto San Agustín, denunció a la policía que estando ausente de su domicilio le habían robado prendas y ropas por valor de veinte pesos. En la puerta del fondo de la casa, la cual violentaron, y por donde pentraron, aparecen huellas digitales, las que servirán a la policía para poder identificar a los ladrones.

CONTINUAN LOS ROBOS

Denunció a la policía José Iglesias Márquez, que de su domicilio, situado en Jesús del Monte, le habían robado prendas y ropas por valor de cien pesos, así como a su socio, Eugenio Rodríguez, que se encuentra ausente en España y con tal motivo ignora la ascendencia de lo sustraído.

LOS PREMIOS

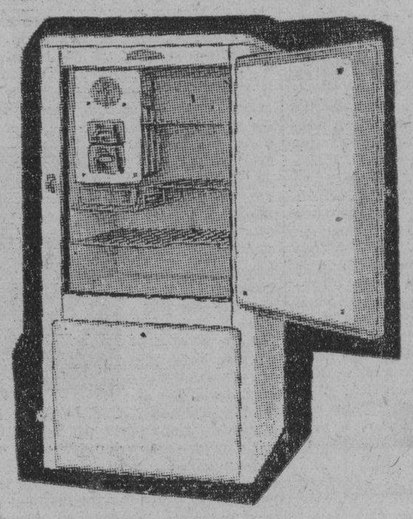

para el sorteo del domingo próximo.

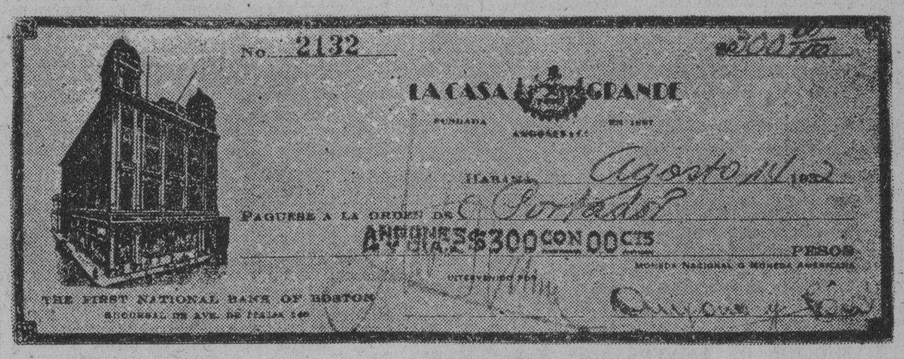

1º. Un cheque de $300

2º. Un refrigerador COPELAND de $150
o su equivalente en mercancías.

3º. Un radio CROSLEY de $100
o su equivalente en mercancías.

10 Premios de Medio Billete cada uno de La Lotería Nacional.

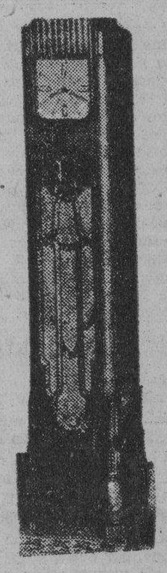

Todo lo que tiene usted que hacer es comprar en LA CASA GRANDE. Cada dos pesos que gaste le valen por un Bono Numerado. El sorteo se regirá por el de la Lotería Nacional del domingo próximo

la Casa Grande

Una noticia inesperada PERO que es CIERTA

Todas las existencias del lujoso establecimiento PARIS VIENA, de Galiano 102, han sido rematadas y su adjudicatario las liquida en el mismo local a precios muy por debajo del costo en la necesidad imperiosa de convertirlas en dinero.

Será un remate extraordinario como usted NUNCA LO VIO

VAJILLAS, CUBIERTOS, LAMPARAS, OBJETOS PARA REGALOS Y DEMAS ARTICULOS TODO SE REMATARA. USTED SE ASOMBRARA DE ADQUIRIR LOS MAS LUJOSOS OBJETOS POR UNA CANTIDAD INSIGNIFICANTE. SU OPORTUNIDAD LLEGO; APROVECHELA

PUERTAS ABAJO

AHORA ESTAMOS CERRADOS, PREPARANDOLO TODO CON

PRECIO FIJO

PARA MAYOR COMODIDAD DEL PUBLICO COMPRADOR

PARIS VIENA
GALIANO 102 entre Zanja y San José

PRONTO ABRIREMOS

SANTA IGLESIA CATEDRAL
SOLEMNE FIESTA EN HONOR DE SAN JUAN BAUSTISTA VIANNEY CURA PARROCO DE ARS

El próximo martes día 9 de agosto de 1932, se celebrará a las 9 a. m. en la Santa Iglesia Catedral de la Habana, solemne Misa de Ministros en honor de San Juan Baustista Vianney, Cura Párroco de Ars, Patrono de los Curas Párrocos y de la Liga Sacerdotal de Cuba.

Oficiará el Rvdo. P. Manuel Espinosa, Cura Párroco de Nuestra Señora del Pilar.

Eu panegírico estará a cargo del Excmo. y Rvdmo. Sr. Arzobispo de la Habana.

Asistirán representaciones del Venerable Clero secular y regular.

El Iltmo. Cabildo Metropolitano y la Directiva de la Liga Sacerdotal de Cuba tienen el gusto de invitar a estos cultos

M.E.C.D. 2016

ESCENARIO Y PANTALLA

«CAMPOAMOR». «UN LANCE DE AMOR»

LANCES de amor y de guerra probaban al hombre de ayer. Lances de negocios prueban, de un modo casi exclusivo, al nombre de hoy. A lo ménos así ocurre en las películas de procedencia norteamericana. El amor rara vez alcanza ya la categoría dramática y aventurera de lance. Y la guerra se reduce, en último término, a una cifra bursátil. Las batallas se ganan en la bolsa antes que en las trincheras.

Era necesario que Carol Owen, la protagonista de esta película—una extravagante heredera aruinada, que ignora haber perdido su fortuna y vive, sin saberlo, a expensas de un provecto millonario que aspira, en compensación, a su mano—fuese una temeraria aviatriz no profesional para que su amor por un joven y no menos arrojado piloto tuviera ese carácter de «lance» necesario para llenar unos cuantos rollos de celuloide.

La aventura comienza y termina en los aires. Al final, cuando el idilio parece deshecho, ella se lanza al espacio dejando la papeleta desesperada del suicida. Pero en realidad se trataba de una invitación al heroismo; ese heroismo de que conviene, a veces, rodear el matrimonio, tal vez por ser éste un heroismo mayor, si bien desgastado con el uso.

El espacio entre los dos vuelos está lleno de peripecias erótico-financieras. El líbido y el dinero llenan toda la capacidad de preocupación del perfecto burgués. Mr. Hardy, magnate de Wall Street, concierta y cancela su compromiso matrimonial con Carol Owen, de la misma manera que se acuerda y deshace una operación sobre «crudos». Un director de escena induce a su «vedette» al «chantage» amoroso con la tranquilidad del que propone una contratación lícita. La codicia financiera ha borrado casi del todo la línea divisoria entre la ley y la trampa y en el hervor de los negocios no es fácil distinguir en cuál de las dos ollas se cuece el caldo.

Todo ello sería menos interesante si no estuviese ahí Dorothy Mackaill con su belleza muy siglo XX, clara, ágil, sencilla, deportiva. Y si la Columbia no hubiera cuidado con esmero de los «sets».

Francisco ICHASO.

NOTAS

UN GRAN ESTRENO EN EL «ENCANTO»

Anuncia para hoy el «Encanto» un estreno verdaderamente sugestivo. Nos referimos a «La confesión de una colegiala», cuyos principales intérpretes son Sylvia Sidney, Phillips Holmes y Norman Foster.

Esta película llamó extraordinariamente la atención en los Estados Unidos. Está inspirada en el diario íntimo de una joven colegiala interna en un gran plantel de los Estados Unidos. La vida de la mujer en el colegio está siempre saturada de las más varias sensaciones. Entonces despierta su alma a nuevos e insospechados sentimientos. Comienza a sentirse el primer aviso del amor. La fantasía se echa a volar y crea mundos ilusorios, llenos de promesas de felicidad. La colegiala, tímida en un principio, empieza a experimentar el deseo de compartir generosamente todo todo el tesoro físico y espiritual de que se sienta dueña. Es un momento crítico en la vida de la mujer.

Pues bien, esta película ha roto el santuario de la coeducación y ha desentrañado todos los misterios que tras ella se ocultan. De aquí que haya sido considerada como una película verdaderamente nueva y revolucionaria.

Aparte de esto, es una producción pletórica de interés y de emoción, montada con exquisita propiedad e interpretada de manera impecable. Sylvia Sidney, particularmente está admirable en el papel de la colegiala.

FUNCION DE ANIVERSARIO EN EL «MARTI»

Hoy tendrá efecto en este coliseo una función extraordinaria, con motivo de celebrarse el aniversario de la fundación de su compañía. A las 8 y 45 «Los Madrugadores» (primera obra de la temporada). Selecciones de canto por la primera tiple Caridad Suárez. Breves palabras por Gustavo Sánchez Galarraga y estreno del apropósito de actualidad, original de Agustín Rodríguez, con música del maestro Rodrigo Prats, titulado «Las Quintas y los Mangos». Luneta 30, butaca 20 y tertulia 10 centavos.

A las 10 y 30, «Revoltillo Martí», (La Revista de la Casa). Las mejores escenas y los números de música que más éxito han obtenido. Presentación de Roberto Rey, con lo mejor de su repertorio. Luneta 30, butaca 20 y tertulia 10 centavos.

El viernes 12, estreno de la comedia lírica en un acto, dividido en siete cuadros, libro original de Antonio Castells, con música de los maestros Jaime y Rodrigo Prats, titulada «La Habana que vuelve», estrenándose nuevas decoraciones de Manolo Roig.

Pronto: «Maldito Calor», original de Julito Díaz, con música de Rodrigo Prats.

DEBUTS Y NUEVO PROGRAMA EN EL «NACIONAL»

Dos grandes películas y programa nuevo anuncia hoy The Theatrical Ten Cents Company en nuestro máximo coliseo, a su precio de 20 centavos y 10 centavos lunetas para mayores y niños respectivamente y 5 centavos en Paraíso. En la pantalla se exhiben las interesantísimas producciones tituladas: «Con la peor intención», por Lewis Stone y Sidney Fox y «El último viaje» por Charles Morton.

En la escena se anuncia el estreno de la revista cómico-lírico-coreográfica «De aquí y de allá», con números interesantísimos por toda la Compañía, la cual ha sido reforzada con la adquisición del célebre intérprete de tipos gallegos Mendoza, el aplaudido negrito Eddie López y la «divette» Claudina Novoa, que hacen diálogos, tríos, monólogos, etc. El cuadro final de esta noche se titula «Noche de Verbena», manolas y chisperos, toreros y gente del pueblo toman parte en él, terminando con una pantomima taurina a cargo de Rodolfo Areu y Elia de Granados.

Hay gran animación para el concurso de aficionados del jueves, en el cual habrá premios y contratos para los triunfadores. Las Hermanitas González, que triunfaron en el concurso pasado actuarán el domingo próximo en matinée.

«UN LANCE DE AMOR» EN EL «CAMPOAMOR»

Hoy en todos los turnos «Un lance de amor» con Dorothy Mackaill. Tanto ruido levantó entre el elemento femenino inteleceual de los Estados Unidos la novela titulada «Ex Esposa», que luego sirvió de base a la película «La Divorciada» que la autora del libro, Usula Parrott, se hizo famosa de la noche a la mañana, porque en las páginas de aquella novela, la escritora demostró conocer a fondo la humanidad y sobre todo el corazón de la mujer de hoy. «Un lance de amor» es el último drama escrito por la celebrada novelista.

El jueves «El abogado defensor», magnífica cinta con Edmunde Lowe, Evelyn Brent y Constance Cummings. Los jueces... las mujeres... sus amigos, todos sucumbían a la magia de su palabra, expresiva, convincente. Su oratoria elocuente y diáfana esclavizaba a sus oyentes. ¡Por eso, jugaba con la Justicia y con el amor de las mujeres! Tal es el letrado que tiene el papel principal en «El abogado defensor».

DETRAS DE LA PANTALLA

Por Harrison Carroll

HOLLYWOOD, Ca., agosto 9 K. F. S) HOLLYWOOD ha cambiado un tanto su carácter dócil y a veces disciplinado en cuanto a a producciones de género grato se refiere y se ha apeado, ahora, desde su aureo sitial para bajar a la calle y tratar asuntos de política. Es decir, que ese filón que a nadie le había ocurrido explotar parece que tiene adeptos (en el consejo deliberativo de los Studios) y es probable que sirva para algo más que una demostración de lo que es esa plebeya y compliacada maquinaria de la política local, dentro del vasto territorio estadounidense.

Carl Laemmle Jr.

El último en meterse en estos líos ha sido La Universal por decisión de Carl Laemmle Jr., quien a más de los problemas diarios del movimiento político que trae la actualidad, quiere mezclarlos con historias políticas del pasado y hasta buscar las odiosas comparaciones que él dicé, pudieran servir en este presente nebuloso de norma y ejemplo para la presente generación que podría aprender mucho del pasado, tal vez menos efectivo, pero más sincero y puro.

La próxima cinta de la Universal que ya se ha comenzado, se titulará «Merry-Go Round». Carl Laemmle Jr., ha anunciado que tiene ya dos artistas bien conocidos y que llenan el carácter de los supuestos personapes que se moverán dentro de la acción: Burton Churchill y Carol Naish.

LO QUE SE DICE EN EL BOULEVARD

Se está hablando ahora, con gran calor, de «La Sinfonía de los Seis Millones», de la famosa escritora Fannie Hurst autora de la recordada película «Humoresque» La R. K. O Radio le encomendó que escribiera un asunto inédito para el cinema parlante y ya tenía ella en el granero de su prolífica y fácil imaginación la idea-simiente, el sésamo del asunto que en su amplio humanitarismo, creía ella ser de profundo interés para todos los pueblos de la tierra. Se dice que dicha producción está llamada a ser un gran suceso de universal interés. La hará Ricardo Cortez y así se irá borrando aquella neblina que tanto lo perjudicara en toda su carrera, porque siempre le tocaba el papel de «canalla».

* * *

Se comenta el caso de que Claire Winsor ha sido demandada por Mrs. Marian Read, que la acusa de haberle robado el amor de su esposo, Mr. Alfred Read corredor de Bolsa, en San Francisco. ¿No será una buena aunque gastada, «reclame» para su próxima cinta?

* * *

Mary Pickford renuncia a filmar su tan anunciada «Happy End» y ahora, en cambio, quiere producir por su cuenta y riesgo una película en la que figura como estrella Clara Bow... ¿no es éste un capricho raro?

* * *

Se rumora que pronto contraerá matrimonio Madge Evans con Tom Gallery, el esposo de la estupenda cómica Za Su Pits, de la que se está divorciando.

* * *

Ernest Torrence y Lionel Barrymore son dos admirables pianistas y se dice que ambos han compuesto admirables páginas musicales; pero, hasta el presente, nadie las ha oído y Dios quiera que todo quede como hasta ahora... en el misterio.

* * *

«Héroes del Oste», será una de las próximas films de la Universal, pero ha empezado con «mala pata», ya que al tomar una de las escenas que se suponen en una desolada planicie de aquelelos ríspidos sitios, un jinete cayó de su caballo y se fracturó la pierna derecha.

* * *

Polly Moran no cree en las apariciones, ni en los duendes y trasgos, pero asegura que durante la fidmación de la cinta «Sir hours to Live», cuando se hallaba en el camerino de una amiga suya, se le presentó el portero anunciándole la visita de una dama, que nececitaba verla con toda urgencia. Dice que cuando ordenó al camarero que la introdujera, ya no estaba y por más esfuerzo que hicieron, no la pudieron hallar por los alrededores. Media hora después recibía un cable de Irlanda donde le participaban el fallecimiento de una hermana de su madre, que había muerto el mismo día y a la hora más ó menos exacta de la extraña visita. Coincidencias... ha dicho sonriendo Miss. Moran, pero esas son—precisamente—las palabras que emplean los hombres cuando han llegado al convencimiento de su ignorancia y cualquier nombre les consuela de su ceguedad.

Polly Moran

* * *

¿NO SABE USTED

Que Norman Foster y Hardie Albright fueron condiscípulos, en el Carnegie Tech, cuando ambos tomaban allí un curso de declamación?

NOTICIAS DEL PUERTO

Explosivos para las fuerzas armadas

En la mañana de hoy en el ferry Estrada Palma llegará un wagon, procedente de los Estados Unidos, que trae un importante cargamento de distintos explosivos con destino a las fuerzas armadas de la República.

Se han tomado las debidas precauciones para evitar todo peligro.

El President Coolidge

Procedente de New York, llegó el vapor americano President Coolidge, de la Dollar Line, que trajo carga general 4 pasajeros para la Habana, y conduce carga general y 142 en tránsito para Manila vía San Francisco.

Entre los pasajeros en tránsito de este barco figuran el cónsul de los Estados Unidos en Australia, Austin Roe Preston y señora Mrs. H. L. Zimmerman, esposa del Gerente de la Philippine Cuten Corp., Miss Ester Mc Kinney del Colegio agrícola de Oregón, el distinguida editorialista americano Theodore Sterns y familia, Mr. y Mrs. J. Mason e hijo, inspector de la policía internacional de Shanghai.

Los que van en el Marqués de Comillas

En el trasatlántico español Marqués de Comillas, que salió ayer tarde para Cristóbal, La Guayra y escalas embarcaron el cónsul de Guatemala en la Habana, señor Carlos Girón y señora, el señor Rodolfo Arango comisionado del Departamento de Agricultura para realizar determinadas propagandas en Centro América, el señor Eduardo Poggio y familia, quien va a Venezuela, con objeto de estudiar el crecimiento de la industria del tabaco en aquella república, Carolina y María Lourdes Salom Luz, Alicia Eiros y 63 pasajeros de tercera clase.

El Habana

En el trasatlántico Habana, para Veracruz, embarcaron las señoritas González hijas del Presidente del Centro de Dependientes, señor Avelino González, el doctor Joaquín Llamin, catedrático de la Universidad de Constantinopla, Rosa Nuda e hijo y otros

El Mexicano

El vapor noruego Mexicano, llegó de Norfolk, con carbón mineral.

Daño a la propiedad

Manuel Prado, de Villegas 103, vendedor ambulante, dió cuenta de que el chauffeur Juan Iglesias, vecino de de Peña Pobre y Cuba le causó averías a un tablero de su propiedad, donde vendía frutas, en ocasión de dar marcha atrás con el automóvil que conducía.

El Parismina

De New Orleans llegó el vapor americano Parismina de la Flota Blanca que trajo carga general 49 pasajeros para la Habana, y conduce carga y 4 psajeros para Cristóbal.

El Cefalu

El otro barco de turno procedente de New York y que llegó ayer fué el hondureño Cefalu, que trajo carga general 7 pasajeros para la Habana y conduce carga y 39 pasajeros en tránsito.

Para la Habana llegaron en este vapor, Jorge Ramos, Gabriel Benjamín Fidencio Sánchez.

El Calamares

Directo de New York, llegó el vapor americano Calamares que trajo carga general 30 pasajeros para la Habana y 69 en tránsito

Llegaron por este vapor Mrs. Grace Morrison, Presidenta de la Federación General de Mujeres de New York, a quien acompaña Mrs. Albert M. Heald, quienes fueron recibidas por delegaciones de los clubs de mujeres de Cuba.

Para la Habana llegó en compañía de su esposa el señor Antonio Burgos Ministro de Panamá y a quien se le dispensó las cortesías de estilo los señores Alejandro Carrillo y señora, el periodista americano William M. Las y otros.

Etntre los de tránsito figuran el doctor Enrique N. Sosa, secretario particular del presidente electo de Panamá, el Teniente médico Ralph Bradley y catedrático de medicina de la Universidad de Filadelfia, y los jovenes Harold y Gladys Herhsey sobrinos del magnate azucarero Milton Hershey.

El San Bruno

El vapor americano San Bruno de la Flota Blanca, llegó de Boston con carga general y 6 pasajeros praa la Habana

Más del Calamares

También viajan en el Calamares el miembro de la corte suprema de New York, Juez Graham Witschiel; Charles Fuller, editor del Brockton Daily Enterprise, el párroco de la iglesia La Milagrosa de Panamá P. Peter Burns.

El Reina del Pacífico

De Valparaíso y escalas llegó ayer de mañana y salió por la tarde para puertos europeos, el turbo eléctrico Reina del Pacífico de la Compañía del Pacífico que trajo 51 pasajeros para la Habana, y 255 pasajeros en tránsito más con los 500 que embarcaron en nuestro puerto, suman un total de 750 que van al viejo continente.

Para la Habana llegaron en este vapor Fernando Devilat, Elvira Taft, William Wahika y familia, Robert A. Price y familia, Dolores Gutiérrez, David S. Dass y fámilia, Juana Fernández, Pedro H. Hernández, María Cebrián, C. P. Ashley, Director de Blanco de Inglaterra y familia.

Entre los pasajeros en tránsito viajan el diplomático inglés Gilbert Elliott, el diplomático chino, Peter Ouei, el militar peruano, José Chavez y familia, el banquero inglés Thomas J. Thomas y señora, el excoronel inglés Arturth Mc Grath, el doctor Henry L. Morga, médico del hospital británico en Valparaíso y señora, Sir Murrouth, el cónsul inglés William Alexander y otros.

La despedida

Numerosas personas acudieron al muelle de la Machina para despedir a familiares y amigos que embarcaron en el Reina del Pacífico.

Además de los pasajeros cuyos nombres ya publicamos embarcaron en este vapor, el Senador Celso Cuéllar del Río, Carmen Fernández Ramos, el señor José Cidre, Gerente de la firma Dussaq y Co., José Sobrino, ex administrador de El País, y el doctor Alberto Recio que va como Director del Instituto Diego Abreu y quien lleva 35 becados cubanos de los 50 ordenados por el testador.

También va el Trío Matamoros quien ejecutará música cubana en Europa.

El Cuba

El vapor americano Cuba, llegó ayer tarde de Tampa y Key West con wagones de carga general.

Salidas

Salieron ayer el Reina del Pacífico para Vigo, el Habana, para Veracruz, el San Bruno, para Puerto Castillo, el Florida, para Key West, el Estrada Palma, para Key West, el Marqués de Comillas para Cristóbal.

GACETILLAS

NEPTUNO.—Son estos nuestros hijos.

En la matinée continua de 2 a 7 y media, en Neptuno se estrena la super producción R. K. O. Radio, «Son estos nuestros hijos?» por las estrellas de las tablas Eric Linden y Rochelle Hudson (esta película se exhibe a las 2.30 y 5.45 p. m.) se completa el programa con Revista Metro, una comedia y a las 4 p. m. La dama se niega, por Betty Compson 20 cts toda la matinée. Por la noche a las 8 p. m. comedia, a las 8.30 La dama se niega, y a las 9.45 p. m. Son estos nuestros hijos? y revista 20 cts entrando antes de las 8.30 y 30 después. El jueves en función única La Orquesta «Encanto» con las cantantes Carmen Buguette y Rosario G. Orellana. El viernes «Remordimiento», la obra maestra de Ernest Lubitsch con Lionel Barrymore y Nancy Carroll.

RIALTO.—Desamparados.

Cerró ayer de modo triunfal la temporada del inigualable galán cinematográfico «Roberto», que si fué una sucesión de triunfos para el artista no lo fué menos para «Rialto» que es por tantos motivos el cinema preferido de las damas Habaneras.

El programa cinegráfico de hoy no puede ser más interesante. Desamparados, drama de sentimental argumento, con George Bancroft y William Boyd; y El hombre y el Monstruo, por Frederich March, Noticiero y Comedia. Precios 20 cts luneta y preferencia.

REGINA.—Desamparados.

Un bello estreno, ofrece hoy el teatro «Regina», Desamparados, cinedrama diálogado con títulos en español, filmado brillantemente por el eminente trágico George Bancroft y el galán insuperable William Boyd. Completa el programa la imponente producción El hombre y el monstruo con Frederic March y Miriam Hopkin, además una comedia y un Noticiero. Precios 10 cts damas y niños hasta las 7.30 y 20 cts los mayores después tertulia 10 centavos.

RIVIERA.—Desamparados y Luces de Buenos Aires.

En las tandas de las 5.15 y 9.45 se estrena la producción interpretada por George Bancroft y William Boyd Desamparados, revista y variedad. A las 8.15 a petición Luces de buenos Aires, por Carlos Gardel. Mañana miércoles EMMA, por Marie Dressler y Salvada, por Joan Crawford y Clark Gable. El jueves EMMA y El valle de las sorpresas, por George O-Brien.

OLIMPIC.—Así aman los ricos.

En tandas de 5 y 15 y 9 y 30, «Así aman los ricos» de Ruth Chaterton. En tanda de 8 y 15, «El genio locoo», de John Barrymore. Precios: 15 centavos antes de las nueve. Después, 20 centavos. Mañana, regio programa.

LIRA.—El escuadrón perdido.

En matinée y noche, «El escuadrón perdido», por Richar Dix. «Una hora de amor», por Key Francis, una revista. Luneta, 10 centavos en matinée y noche. Mañana, «Así aman los ricos», por Ruth Chaterton.

ACTUALIDADES.—El escuadrón perdido.

En matinée y noche, «El escuadrón perdido», por Richard Dix. «El vengador social», por Richard Dix, una revista. Precios: 10 centavos luneta y 5 centavos tertulia. Mañana, «Así aman los ricos», de Ruth Chaterton.

MAXIM. El Testigo Invisible

Presenta hoy en su turno de las 8.30 un grandioso programa. El estreno de la super joya de la Columbia EL TESTIGO INVISIBLE, cuyos protagonistas principales son Una Merkel, William Collier Jr. y Zasu Pitts; y también se estrena la sensacional producción LA MARCA DE LA MUERTE, interpretada principalmente por Buck Jones; así como también una variedad. Precios: Damas y niños 5 centavos: caballeros 10 centavos. (Bruzón y Ayesterán).

Cartel del día

POR LOS TEATROS

MARTI.-8.45, «Los madrugadores», y «La quinta y los mangos» y números de variedad. 10.30: «Revoltillo Martí» y presentación de Roberto Rey.

ALHAMBRA. — Primera tanda: «Luces de la Habana»; segunda, «La dama del antifaz»; tercera, «El Galleguito.»

POR LOS CINES

CAMPOAMOR.—A todas horas: «Un lance de amor», con Dorothy Mackaill y comedias.

NEPTUNO. — Matinée y noche: «¿Son estos nuestros hijos?» y «La dama se niega.»

ENCANTO.—A todas horas: «La confesión de una colegiala» (estreno), con Silvia Sidney y Phillis Holmes.

NACIONAL.—A todas horas: «Con la peor intención», «El último viaje» y números de variedad Debut de Mendoza, Eddie López, la Novoa, etc.

RIALTO.—A todas horas: «Desamparados» y «El hombre y el monstruo.»

REGINA.—«Desamparados» y «El hombre y el monstruo.»

RIVIERA.—«Desamparados» y «Luces de Buenos Aires.»

OLIMPIC.—«Así aman los ricos» y «El genio loco.»

INGLATERRA. — «Hay mujeres así.»

IMPERIO.—«Tiempos de niños» y «Las luces de Buenos Aires.»

WILSON.—«Hay mujeres así.»

VERDUN.—«Un hombre de mundo» y «Bajo los tejados de París.»

LIRA.—«El escuadrón perdido» y «Una hora de amor.»

ACTUALIDADES.—«El escuadrón perdido y «Escándalo social.»

UNIVERSAL.—«La oculta providencia» y «Alias el doctor.»

VIOLETA.—«24 horas» y «Mi pecado.»

CUBA.—«La virgen loca» o «La maldita» y «Cita trágica.»

LINDBERGH.—«El salto decisivo y «Honrarás a tu madre».

ROJO.—«El dolor del despertar» y «Prestigio.»

MONTE CARLO.—«Me quieres, negra» y «El desierto de la muerte.»

FLORENCIA.—«El fraude» y «Al compás de la hora.»

NORMA.—«Los amores de un campeón» y «Nuevo capataz.»

MENDOZA.— «El hombre y el monstruo y «Labios sellados.»

TOSCA.—«El Proceso de Mary Dugan», hablada en español. «Las Mujeres son Siempre Mujeres», por Greta Garbo.

STRAND.—5 y 15 y 8 y 30, Comedia, Hermana Rivales y El Testigo Invisible.

GLORIA.—«La Cuadrilla de la Muerte» o «Dos Padres», «Frankenstein» y comedias.

SUSCRIBASE AL Diario de la Marina

LIBERTY
the STORY OF CUBA
HORATIO S. RUBENS

CARTELES ha obtenido la autorización especial de Horatio S. Rubens, para traducir al castellano y publicar en Cuba su monumental obra.

"LIBERTAD,--LA HISTORIA DE CUBA"

QUE COMENZARA A OFRECER

"CARTELES" a sus lectores en breve. No deje de leer el sensacional libro de "EL GRAN AMIGO DE CUBA", uno de nuestros paladines de la Independencia y único superviviente de La Junta Revolucionaria Cubana, que se ha mantenido estrechamente vinculado a los problemas nacionales e internacionales de Cuba, durante los últimos treinta años.

Guanabacoenses

NO HABRA PROCESIONES

Prometimos en anteriores informaciones de esta Sección del DIARIO, el dar noticias concretas y exactas acerca de las procesiones de La Tutelar, o séase, si se permitiría el «Traslado», de la Casa de la Señora Camarera al Templo Parroquial, a efectuarse tradicionalmente en la tarde del catorce de agosto, la procesión de La Tutelar que se efectúa el propio día quince, festividad de la Asunción de la Santísima Virgen y la de La Octava, con la que se efectúa el traslado de la Imagen, del Templo Parroquial a la Casa de la señora Camarera.

Hoy damos la noticia en concreto, de que esas procesiones, no se celebrarán en este año, a virtud del actual estado de cosas por todos bien conocido y tomándose como argumento fundamental, la tradición de esas festividades de La Tutelar, que traen como forasteros a la Villa de Pepe Antonio a millares de personas.

En entrevista que celebráramos en nombre del DIARIO con el amigo muy apreciado, Teniente Pau, actual Supervisor de Guanabacoa, se nos dió la más cabal explicación sobre tan importante particular, siendo decisión firme de las Superiores Autoridades, el no conceder permiso para esas procesiones, dada la afluencia de elementos ajenos a la Villa y su vecindario, que acuden anualmente a las mismas.

Nosotros, lamentamos sinceramente que la Imagen de la Patrona y Tutelar de nuestra amada Villa de Pepe Antonio, no recorra en tradicional procesión las calles principales de la población, pero estamos muy de acuerdo con la decisión gubernamental, que suspende esos actos religiosos, en previsión de que acontezcan hechos lamentables.

La medida pues, nos parece del todo juiciosa.

Y hacemos votos, fervientes y sentidos, porque Dios quiera que en años venideros, restablecida totalmente la tranquilidad moral y material en nuestra Patria amada, se puedan celebrar con la pomposidad tradicional de anteriores años, las procesiones de nuestra Patrona y Tutelar, la Santísima Virgen de las Asunción.

FELICIDADES

Hacemos llegar nuestras felicitaciones, sentidas y afectuosas, a dos amigos que celebraron el pasado domingo sus fiestas onomásticas.

Alberto Presmanes y Alberto Aymerich, director propietario este último del decano de la prensa local, La Tribuna.

Muchas felicidades, amigos estimados.

CUBA.—La virgen loca.

A las cuatro y a las ocho y cuarto, la suprema cinta de la Fok, interpretada por Sally O-Neil y Frank Albertson, titulada «La Virgen loca» o «La maldita», precedida de una revista de asuntos mundiales, una preciosa comedia y la super-especial de George Obrien y Luisa Hunstington, titulada «Cita trágica»; por la tarde 10 centavos luneta, por la noche 15 caballeros, 10 las damas y los niños a cualquier hora 5 centavos. Mañana, «El triunfo de Chang» Miércoles: «Hombres en mi vida» y «Carne de cabaret.»

DE LA COMUNICACION

Altamente saludables han sido, de acuerdo con las impresiones que hemos recibido, las entrevistas tenidas en la tarde del pasado sábado y las celebradas ayer lunes, en relación con el restablecimiento de una de las vías de comunicación, entre esta villa y la Capital, lo que vendría en parte notable a subsanar el malestar reinante y los perjuicios que a los intereses todos de Guanabacoa, acarrea el hecho cierto, de no tener comunicación adecuada con la urbe capitalina.

Hoy se celebrarán entrevistas finales y esperamos que para venideras «Guanabacoenses» podremos dar noticias concretas, sobre el restablecimiento de esa arteria de comunicación Guanabacoa-Habana.

De seguro que algunos de los lectores de las «Guanabacoenses» con la natural curiosidad que producen informaciones de esta índole y trascendencia, estimarán que estamos dando paliativos para entretenerles.

Ratificamos lo antes dicho, al crear esta Sección en el DIARIO, de que el tema de la comunicación, sería asunto preferente para nosotros, por estimarlo de capital interés para Guanabacoa.

Es prueba de que se hacen gestiones para el restablecimiento de esa vía de comunicación y de que aquellas van bien encaminadas, que desde el día de mañana, la empresa La Directa suspende su combinación de transferencias con la empresa de los ferries, yates y lanchas que hacen el servicio de comunicación Regla-Habana y asimismo que la línea de ómnibus automóviles de Regla a la Habana, ha reducido el precio del pasaje a cinco centavos, por ida y vuelta a la Capital.

Estas modificaciones y alteraciones de tarifas, ponen a las claras, que se toman medidas contra el nuevo sistema a establecerse.

Pero nuestros vecinos de Guanabacoa, velando por sí propio, deben hacer suya, en defensa personal y colectiva de los intereses de la Villa, la obra del restablecimietno de esa nueva vía de comunicación.

Por nuestra parte, continuaremos la obra emprendida.

EN CAMAGUEY

Pasándose una corta temporada, encuéntrase en el colegio calasancio de Camagüey, el Muy Rdo. Padre Francisco Fábrega, Vicario de las Escuelas Pías de Cuba, acompañado del Rvdo. Padre José Cartelar, Rector del plantel escopalio de esta Villa de Guanabacoa.

Feliz permanencia entre sus Hermanos de Comunidad del legendario Camagüey, donde saben se les quiere en cuanto valen.

DEL CLUB COTORRA

Por atenta carta que nos remitieron los amigos estimados señores Manuel de Tapia Ruano y J. Martorell, Presidente y Secretario del Club Cotorra, supimos de su exhibición deportiva, al tener un reñido encuentro su quinteto de baskey, con el de igual categoría del Riverside Club, en la noche del pasado sábado.

La victoria sonrió a los muchachos locales de «La Cotorra», por lo que hacemos llegar a su notable «quinteto» y valiosos elementos de su club, nuestra sentida y sincera felicitación.

Para el venidero domingo, los entusiastas «Cotorristas» preparan una fiesta netamente veraniega, la que posiblemente se celebrará en la playa de Tarará o en otra, de las que bañan nuestras costas guanabacoenses.

La animación existente entre prestigiosos elementos femeninos que simpatizan con el Club Cotorra, para acudir a esa fiesta, nos hacen presagiar que obtendrán un triunfo extraordinario.

Así se lo deseamos.

DE LAS CONTRIBUCIONES

Oportunamente hicimos aparecer en estas «Guanabacoenses» las notas, acerca de que se encontraban al pago las contribuciones por los conceptos de Impuestos del Subsidio Industrial, Fincas Urbanas y Plumas de Agua, correspondientes todas ellas al primer trimestre del actual ejercicio económico.

Sépanlo nuevamente y tomen buena nota, de que hoy se vence el plazo para el pago, sin recargos, de dichas contribuciones.

ESCUELA AL AIRE LIBRE

Continúa su labor intensa, fecunda y provechosa, la «Escuela de Pintura y Dibujo al aire libre», establecida en los manantiales de «La Cotorra», patrocinada por la Hora Radio Escolar, que con tanto acierto dirigen reputados elementos de la Secretaría de Instrucción Pública y Bellas Artes y de cuya escuela es sostenedor, el incansable batallador, bien estimado industrial señor Claudio Conde, siendo el «alma mater» de esa escuela la distinguida y culta profesora señorita Matilde Singla, que ha sabido poner gratuitamente a contribución sus empeños y valores para la causa perseguida, en provecho de la niñez estudiosa.

Mañana miércoles en el Salón Exposición de «La Cotorra» con la concurrencia de señaladísimas Autoridades y la asistencia de sus alumnos se celebrará la repartición de premios del primer escrutinio de junio, en el Concurso «Cotorra», «Cabeza de Perro», acto que promete que dar muy lucido.

El actual cursillo de verano, de dibujo y pintura al aire libre, terminará al finalizar el venidero mes de septiembre, pero sabemos que para esa fecha se establecerá un nuevo curso, interesados, la señorita Singla y el señor Conde en que la obra emprendida rinda mayor cantidad posible de beneficios en favor de la niñez.

Nuestros parabienes a todos cuantos de una y otra forma contribuyen a esa obra meritísima, de la que vienen disfrutando, tantos elementos escolares, pero recibanlos especialmente, con el aplauso merecido desde esta sección del DIARIO, el sostenedor de esa obra señor Claudio Conde y la señorita Matilde Singla, creadora de tan genial idea, que ha sabido llevarla a la práctica con su tesonera virtud y su alma de artista.

Bien, muy bien y sepan que «Guanabacoenses» será el heraldo de sus actividades en esa obra de tan grandes beneficios a la niñez.

Juan de D. Carreño.

M.E.C.D. 2016

1932
AGOSTO
9

EL PRECIO DE HOY:
Trajecitos para niños, de 1 a 8 años
a 39 centavos uno
"LA EPOCA"
NEPTUNO Y S. NICOLAS. T. A-4244

GYRALDOSE.

para la higiene intima de la mujer
Chatelain, 2, s. de Valenciennes. Venta en frm

Pasajeros llegados por la Vía Aérea

EL CORREO DE MIAMI

A las 10.19 a. m. de ayer amarizó en bahía el hidroavión de la Pan American Airways NC-81-V, procedente de Miami, al mando del piloto Musick, con 27 libras de correspondencia y los pasajeros siguientes: Earl F. Riddle, Joseph. M. Myrne, Walter H. Armsby, Mary E. Buckley, Getrode M. Holland, Charles B. Mack, William B. Goldenberg, Jesse Jay.

El avión «New York Express», salió de bahía a las 3.18 p. m. para Miami con 167 libras de correspondencia y los pasajeros siguientes: Emilia Colon Martin, Fred Dawson, Virginia Dawson, Herbert Dawson, Getrude M. Holland, Mary E. Buckey, George H. Collister, Evaristo Ulloa, Antonie G. J. Grupp Fred G. Francis, Art Manucy, Clyde Usina, Stanley V. Collee, Hunter Mc Donald, Clara Mc Donald, Max Zaiman.

EL CORREO DE MEXICO

El avión anfibio NC-8044 al mando de Lorber salió de Mérida a las 7 a. m. y llegó a la Habana, aeropuerto General Machado a las 2.18 p. m. con tres sacos de correspondencia y varios pasajeros de tránsito para los Estados Unidos. Este avión hará noche en la Habana y saldrá mañana para Miami.

SERVICIO AEREO NACIONAL

En el avión NM5 al mando de Ayala con Zobritz de co-pilcto salieron ayer para Santiago de Cuba, E. A. Stewart y S. González; para Guantánamo C. A. Boillod y para Cienfuegos Joaquín Claret.

LOS QUE LLEGARON

En el avión NM5 al mando de Mc Glohn llegó a la Habana, procedente de Camagüey, el señor Aurelio Alvarez y de Santiago, Regino Verdecia y Manuel López.

El movimiento de pasajeros intercíudades por la vía aérea fué intenso. Dada su extensión no podemos darle publicidad.

LA NUEVA RUTA DE KINGSTON

Confirmando la noticia que anticipamos sobre la inauguración de la nueva línea Port-au-Prince, Santiago-Kingston, se ha recibido hoy un cable de New York, firmado por el Presidente de la Compañía Nacional Cubana de Aviación, Mr. William D. Pawley, donde anuncia que, efectivamente, hoy a las 11.30 a. m. arribará al puerto de Santiago de Cuba el primer avión Sikorsky procedente de Kingston, el cual seguirá viaje a Haití. Esta línea será semanal, todos los martes para Port-au-Prince y todos los jueves para Kingston, desde Santiago de Cuba y en ambos casos conectará en Santiago con el avión regular de la Habana.

The Kimbo Shoe

2 al 5 $ 2.00
5½ al 8 $ 2.50
8½ al 11½ $ 3.00
12 al 2 $ 3.50

2 al 5 $ 2.50
5½ al 8 $ 3.00
8½ al 11 $ 3.50
11½ al 2 $ 4.00
2½ al 4 $ 4.50
FRANQUEO 20 CTS
LA BOMBA
MANZANA DE GOMEZ

Malt-Oleol
Glicerofosfatado de M. Bouvet - Paris
Providencia
de los niños débiles
de los adultos fatigados
de los ancianos deprimidos
y de los convalecientes
De Venta en todas las Farmacias

Crónica Habanera

(Viene de la Página CINCO)

SOCIEDAD PRO-ARTE MUSICAL

En la tarde de ayer se llevó a cabo en el «Auditorium» el concierto de guitarra ofrecido a sus socios por la Sociedad Pro Arte Musical.

La fiesta artística resultó un éxito habiendo sido muy aplaudidas las alumnas de la clase de guitarra.

La «Malagueña» de Tarrega, arreglada especialmente por la señora Nicola, fué muy celebrada. La señorita Tita Medina la ejecutó impecablemente.

En la amplia sala del «Auditorium» se encontraban casi todos los miembros de la simpática sociedad, llenando el coliseo.

Citaremos algunos nombres tomados al azar.

Oria Varela de Albarrán, Dulce María Blanco de Cárdenas.

Lolita Fernández de Velazco de Montalvo, Laura Rayneri de Alonso, Georgia Ebra de López Oña, Gracia Caminero viuda de Ulmo, Margarita Rayneri viuda de García Vélez.

Sara Clavijo de Llano, Elía Justiniani de Gracia Rameau, Evangelina Figueredo de Cubas, Carmelina Tarafa de Montalvo, Lily Moré de García Enseñat, María Chaumont de Gracia Vélez, Isolina Illas de Suárez, Teresa Spencer de Gracia Longoria.

Graciella Miranda de López, Inés Romero de Arcos, Herminia C. de Sánchez Agramonte, Angela A. de Rouseau, Consuelo Cadenas de Castellanos, Ofelia Le Monier de Alonso, Isabel Salcedo de Rivas, Estela Miranda de García, Laura Oliva de Peraza.

María Cervantes de Aulet.

Conchita Mejías viuda de González del Real, Beba Montalvo de Velo, Elena de Arcos, Amalia C. de Pantin, Conchita G. de del Valle, Angela C. de Jané, María Josefa Romero de Medina.

Señoritas:

Alicia Castellanos, Celia Rosa Morales, Alicia Pedroso, Ana María Carrillo, Beba y Teresa Pujals, Julia Morales Zaldo.

Carola Panerai.

Lila Forcade, Bebita Lasa, Ofelia Angulo, Rosita Barraqué, Estela García Miranda, Emma y Elsa Maduro.

María Luisa del Llano, Rita María y Ofelia Lozano, Mary Fuente, Hilda López Muñóz, Mina Alvarez, Hilda Carbonell, María y Elena Gómez.

Olga y Anais Fernández Centurión, Hortensia y Amalia Lavedán, Dulce María Manzanilla, Conchita Gallardo, Angelita López Oña.

Josefina Gatell Rayneri.

Alicia y Amalia del Llano, Mercedes Arrinda, Zaida Gómez Rossie, Isabel Withmarch, Cuca Buzzy, Elena y Rosario González Labarga, Minin Abello.

Margarita García Rayneri, Cuca Carrillo, Matilde Camacho, Mignon y Enriqueta Morán, Paulita Dubois, Ena Bermúdez, Martha Santa María, Ana Rosa Barrera.

Martha y Miriam Betancourt, Leopoldina de la Campa, Oria Albarrán, Josefina Florit, Gloria Cervera, María Emma Botet, Lucila Salcedo.

Lilita Montero, Elvira de Vera, Estrella González, Dulce María de la Raba, Ada Alday, Delia Salcedo, Germaine Durrthy, Else Corbera, Margarita Lecuona, Corita Sánchez Agramonte, Alicia González del Real.

Rosina Guastella, Bichi Martínez, Mimí Ardavin, Solina Candía.

OPERACIONES

Por el joven especialista doctor Roque Sánchez Quirós, han sido operados de las amígdalas la señorita Lourdes Peña Herrera y su hermano el niño Jorge Peña Herrera, asociado del Centro Médico Quirúrgico.

Ambas intervenciones quirúrgicas fueron practicadas la semana pasada, con éxito en la Clínica Núñez-Bustamante.

RECIBO INTIMO

En la residencia del señor Alberto Armand, en el Vedado, se celebró la noche del sábado una simpática fiesta.

Con motivo de celebrar el santo el señor Armand y su hijo, Albertico Armand y León, aquél ofreció una recepción íntima para festejar a las amistades del joven Armand.

En el patio de la casa se improvisaron algunas mesas de juego, tomando parte las señores y caballeros.

Los jovencitos bailaron hasta altas horas de la noche.

Un magnífico «buffet» fué servido en el comedor.

He aquí los nombres de los asistentes que fueron amablemente atendidos por el señor Alberto Armand y su esposa, la señora Matilde León:

Andrea Hernández Barreras, Esther Heymann de Benítez, Evangelina de la Vega de Céspedes, señora de Ferxas, Dulce María Reyes Gavilán de Pujals, Magdalena H. de Pujals.

María Morales de Stincer, Josefina Buria de Medio, Lolita Guerra de Nogueira, Guillermina Pérez Fernández, Rosita Bauzá de Hernández Guzmán, Pilar Bauzá de Hernández, Laura Rayneri de Alonso, Josefina Justiniani de Loredo.

Maruja Barraqué de Sánchez, Olimpia Rivas de la Torre.

Señoritas: Lilita y Elvirita Montalvo, Maricusa y Marta Medio, Margarita Espino, Josefina y Gloria Loredo, Josefina Florit, María Teresa Alonso Pujol, Margot Lora, Margot Villarkell, Ofelita de la Cruz.

Isabelita Galán, Martica de Cárdenas, Marta y Teresa Pujals, Carmelina y Raquel Stincer, Mercy Aranguren, Enriqueta Mora, Nena Alexander, Josefina González, Lillian Pina, Marta y Silvia Sánchez Barraqué, Ofelia y Graziella Freixas, Margarita Riola, Guillermina Plasencia, Rita Acosta Rivas, Lourdes Fernández, China Oyarzun.

María de León.

Hilda Stincer, Josefina G. Ricard, Dolores Carballo, Luisita Ginca, Nena Acosta Rivas, Beba Ramírez.

Jóvenes:

Julito Jané, Oscar y Juan Vignau, Harry Fanjul, Ricardo Florit, Alberto y Fernando Alonso, Luis Montalvo, Antonio Crucet.

Rafael y Orlando de Cárdenas, Ricardo y Federico Fusté, Roberto Maduro, Guillermo Ruiz, Teobaldo Rosell, Miguel Gastón, Raúl Pina, Mundito de la Torre, Rodolfo Schneer, Fernando Foyo, Gustavo Alonso, Johnny Carvajal.

Octavio Mestre, Alfredo Martínez, Alberto y Jorge Alzugaray, Tato León, Tonny Crucet, Baldomero González, Enrique Zafra, Emilio del Junco, Enrique Pujals, Oswaldo Pérez, Roberto Miquel, Gustavo Betancourt, Fernando y Alberto Alonso, Osvaldo Pérez Etchegoyen.

FIESTA DE NIÑOS

Pasado mañana se llevarán a cabo en los terrenos de «La Polar» las competencias atléticas organizadas, por la Sociedad Infantil de Bellas Artes.

Entre los pequeños asociados de la simpática institución existe gran entusiasmo para asistir a la fiesta que durará desde las dos de la tarde hasta las seis y media.

He aquí el orden del programa, confeccionado por Modestín Morales:

1.—Carrera de cincuenta y cien metros planos; de doscientos, relevo. 2—Carreras de velas para niñas. 3—Carrera de tres pies para niños. 4—Carreras de espalda. 5—Carreras de papas. 6—Carreras en sacos. 7—Saltos; largo con impulso y sin él. 8—Salto alto con impulso y sin él. 9—Competencias de sogas para niñas. 10—Competencias de bolos para niños y niñas. 11—Competencias de bastón.

Los vencedores recibirán premios y después serán obsequiados junto con los familiares o acompañantes con una rica merienda.

Además se tomará una película.

PERLA TENNIS CLUB

Esta simpática sociedad, de reciente fundación ,dará su baile inaugural, la noche del viernes veintiseis del presente mes.

El baile, que comenzará a las diez de la noche, se verificará en los salones del restaurant campestre Sans Souci.

FUNCION BENEFICA

Los empleados del Teatro Principal de la Comedia ofrecerán el próximo martes diez y seis por la noche una gran función extraordinaria.

En la primera parte del programa se estrenará el juguete cómico en tes actos, original de don Mariano Pina Domínguez, títulado: «El Forastero».

En la segunda parte habrá números de variedades por conocidos y valiosos elementos artísticos de nuestra capital.

DAMAS ISABELINAS

Mañana a las once a. m. la Corte de Santa Mónica número 979 de las Damas Isabelinas de Cuba celebrará su Junta General Reglamentaria.

El acto será en la Iglesia de la Merced.

Edel FARRES

Peletería
LA GRANADA
San Rafael 14½
ESTE, Y OTROS MODELOS, DE ZAPATOS AMERICANOS, FUERON REBAJADOS A:--

$3.95
de GLACE BLANCO

Anúnciese en el DIARIO DE LA MARINA

VALOR DE LA
Trimalta
EN LAS CONVALECENCIAS

El HIERRO es otro mineral indispensable para la Vida.

La HEMOGLOBINA, uno de los constituyentes de los GLOBULOS ROJOS de la sangre y el más indispensable para su función, ES UN COMPUESTO DE HIERRO.

Las ENFERMEDADES DESTRUYEN gran cantidad de GLOBULOS ROJOS y es éste el motivo porque los enfermos quedan DEBILES y AGOTADOS.

Es preciso, pues, suministrar un exceso de HIERRO para que el organismo PRODUZCA DE NUEVO Y RAPIDAMENTE los GLOBULOS ROJOS destruídos por la Enfermedad.

Los compuestos orgánicos de HIERRO son los más fácilmente asimilables y la TRIMALTA contiene el HIERRO precisamente en esa forma.

Si Vd. tiene un convaleciente en su casa, déle TRIMALTA; RECUPERARA MUY PRONTO LOS GLOBULOS ROJOS PERDIDOS.

TRIMALTA NO ES UNA MEDICINA, ES UN ALIMENTO REGENERADOR

☞ Los sobres recibidos para nuestro Primer Escrutinio Mensual de Julio 29, 1932, han sido tan numerosos, que han superado enormemente todos nuestros cálculos, y es por ésta razón que el Tribunal Calificador no ha podido terminar su labor y dar su fallo a tiempo para que sea publicado hoy.

Al expresar nuestras sinceras gracias por la buena acojida que se nos ha dispensado, rogamos a nuestros Concursantes que tengan la benevolencia de esperar nuestra próxima publicacion en la cual daremos a conocer los nombres y las direcciones de los premiados en el Primer Escrutinio Mensual.

CERVECERIA Polar HABANA

SEMILLAS DE HORTALIZA
AVISAMOS A NUESTROS CLIENTES Y AL PUBLICO EN GENERAL QUE HEMOS RECIBIDO TODAS LAS SEMILLAS DE HORTALIZA FRESCAS.
ALBERTO R. LANGWITH Y Ca.
PI Y MARGALL 66
TELEFONOS A-3145 Y A-3240

LAS TRADICIONALES FIESTAS CON QUE LA COFRADIA DE SANTA MARTA HONRA A LA VIRGEN DEL CARMEN, SE CELEBRARON BELLAMENTE EN EL TEMPLO DE ESE NOMBRE

La Cofradía de Santa Marta de la Iglesia del Carmen, ha celebrado con gran suntuosidad las festas con que anualmente honra a la Virgen de Betania, su excelsa Patrona.

El día 27 de Julio primero de estas fiestas hubo Misa solemne a las 9 a. m. que celebró el R. P. Fray Justo del Niño Jesús C. A.

Predicó el R. P. Fray Teodosio de Santa Inés C. D.

El Coro que dirige la señorita Tití Escobar acompañado al órgano por el R. P. Fray Eugenio de San José C. D. interpretó la Misa de Batmann. Al Ofertorio la señorita Elisa Vázquez, intepretó el Ave María de Millar.

Después de la Misa se cantó el Himno a Santa Marta del Padre Eugenio de San José C. D.

Los cofrades y fieles, fueron obsequiados con piadosos recordatorios.

El día 28, segundo de las fiestas a las 9 de la mañana Misa solemne y sermón.

Ofició de Preste el R. P. Fray Samuel de la Virgen del Carmen S. D.

Predicó el R. P. Fray Agustín del Sagrado Corazón de Jesús C. D.

El Coro del día anterior, interpretó la Misa de Marzo, al Ofertirio la señorita Josefina Rodríguez, cantó el Ave María de Verdi.

La directora señorita Tití Escobar cantó el Agnus Dei del maestro Soler, notabilísimo compositor cubano.

Después de la Misa(el Himno a Santa Marta del Padre Eugenio C. A.

A las 6 de la tarde de este día, hubo solemnísima Salve costeada por la señora Victoria P. de Manrara, apóstol fervorosísimo de la devoción de Santa Marta.

En la Cofradía ejerce el cargo de Directora con actividad y perseverante celo.

Se cantó la Salve de Hernández por el Padre Rentería, las señoras Edelmira Zayas de Vilar y Blanquita Fernández de Castro; señoritas Elisa Vázquez Graciela Lewenhaup, Josefina Rodríguez, Graciela Santos, Catalina Larrazabal, Margot Peña; Graciela Día ; Inés García; Fefita Dewis; Bebita Bacarice; Margot Gutiérrez; Leonor Echevarría y Tití Escobar, acompañadas de orquesta.

Deferente la señorita Tití Escobar, con el maestro señor José Fuentes le cedió la dirección.

Acompañó al órgano el Padre Eugenio de San José, C. D.

Fueron muy celebrados los ejecutantes los directores y bellísimas cantantes.

Predicó el R. P. Fray José María, Sub Prior de la Venerable Comunidad de Padres Carmelitas de la Habana.

El templo lucía un preciosísimo adorno floral.

Presidieron estos cultos, el Director R. P. Fray José Vicente de Santa Teresa la Presidenta señora Emelina Villageliú la Vice señora Hortensia Aguilera, viuda de Armenteros y la Directora señora Victoria P. de Manrara.

La señorita Tití Escobar cantó al final la preciosísima Ave María de que es autora la señora Blanquita Fernández de Castro, que la acompañó al armonium y el profesor señor Reimundo Toll, al violín.

Fueron muy felicitadas.

Asistió numeroso concurso de fieles a los cuales obsequió la Directora con devotos recordatorios.

El día 29 festividad de Santa Marta a las 7 y media a. m. Misa de Comunión general por el R. P. Juan José de la Virgen del Carmen C. D. A las 9 a. m. celebró la Misa solemne el R. P. Cristobal de la Virgen del Carmen, Vicario Provincial de los Padres Carmelitas asistido de los Padres Samuel y Juan José C. D.

Pronunció el Panegírico el R. Padre José Vicente Párroco y Superior de esta iglesia.

El mismo coro y orquesta del día anterior bajo la expresada dirección interpretaron con gran sentmiento artístico üla Misa de Prieto Yon y el Himno a Santa Marta del P. Eugenio C. D.

Al ofertorio cantó magistralmente el Ave María de Rubestein, la celebrada cantante señorita Tití Escobar.

La concurrencia a esta fiesta que sufragó el señor Benjamín Vega Flores, solo es comparable a la del día del Carmen.

Fuí extraordinario el concurso de fieles.

A las 6 de la tarde, Santo Rosario, sermón por el Padre José María C. D. y procesión.

Esta recorrió los claustros y madres del templo, amenizada por la Banda Municipal.

Cantaron preciosísimas «Ave María», la señora Edelmira Zayas de Vilar y las señoritas Inés García y Sití Escobar, las cuales recibieron múltiples felicitaciones así como la Directiva por la suntuosidad con que se celebraron las fiestas patronales de Santa Marta.

Gabriel BLANCO.

DISPONE EL ARZOBISPADO UNA SEMANA DE ORACION Y PENITENCIA A LOS FIELES

El sábado 3 del actual mes de Agosto hemos recibido el Boletín de las Provincias Eclesiásticas de la República de Cuba, correspondiente al mes de Julio anterior en el cual se publica la siguiente Circular de sumo interés para el Clero y fieles.

«Circular».

«En la Encíclica CARITATE «CHRISTI COMPULSI, de fecha 3 de «mayo de 1932, publicada en el número perteneciente a Junio del «ACTA APOSTOLICAE SEDIS, llegado a NOS el día 28 de Junio el «Sumo Pontífice, Pío XI, dispuso lo siguiente:»

«En esta Octava, que deseamos dedique todo el orbe de la tierra a expiar los pecados, a santa penitencia, «a la represión de las pasiones y a «súplicas peculiares los fieles absténganse de espectáculos de juegos y de «placeres, aunque sean honestos. Los «que gozan de abundancia de bienes, «recordando la austeridad cristiana, «sustraigan algo de su modo de «vida aunque sea modesto, y dedíquenlo a los pobres, porque su liberalidad con los pobres será medio aptísimo para satisfacer por sus «pecados y conciliarse la divina Misericordia. Los que se hallen en la «pobreza o los que por la reducción «de los salarios debido a la falta de trabajo, se ven obligados av ivir con «más estrechez, imbuídos en el mismo espíritu de cristiana abnegación «procuren sobre llevar pacientemente por amor de Dios las estrecheces en que viven por la miseria de «los tiempos y por la condición natural de las cosas y que Dios providentísimo en sus juicios secretos «y benignísimos ha permitido aflijan «a la sociedad; y recibiendo, como de «la mano de Dios, con obediencia «y confianza, los padecimientos de la «pobreza, más graves ahora por las «comunes angustias que todos experimentamos, eleven sus almas al «divino ejemplar propuestos a todos, «Cristo Crucificado; y finalmente «considerado que aunque el trabajo «se estime como un gran auxilio de «la vida, la salud de los hombres estriba en el amor de Dios paciente, «levanten su ánimo con el certísimo «consuelo de que, al sobrellevar cristianamente sus angustias y dolores, «pondrán una obra eficasísima para «atraer prontamente tiempos de paz y misericordia».

Esta semana, de que habla el Sumo Pontífice, se refiere a la Octava de la fiesta del Sacratísimo Corazón de Jesús; y no habiendo Nos podido publicar el mandato del Sumo Pontífice, por haber recibido el número del ACTA APOSTOLICAE SEDIS posteriormente a dicha fiesta, Nos parece oportuno, para obedecer al Sumo Pontífice en la manera y forma que podamos excitar al pueblo fiel a que cumpla los deseos del Santo Padre, señalando la semana siguiente a la fiesta de la Asunción de Nuestra Señora.

Esperamos que todos Nuestros amados diocesanos obedezcan rendidamente los deseos del Santo Padre; y, ejecutando lo por él mandado, reciban las bendiciones de Dios, de su Vicario en la tierra, juntamente con la Nuestra.

Los Venerables Sres. Curas Párrocos y Encargados de la cura de almas en las Diócesis de la Habana y de Pinar del Río, leerán esta Circular a los fieles, y la explicarán en lo referente al mandato del Sumo Pontífice.

Dada en Nuestra Residencia Arquiepiscopal de la Habana a 11 de Julio de 1932.

..MANUEL.

Arzobispo de la Habana.
Admor. Aplico. de Pinar del Río
Por mandato de S. E. R.

Dr Alberto MENDEZ.
Deán- Secretario.

EXITO OBTENIDO EN LAS VILLAS POR EL DOCTOR FRANCISCO ALMODOVAR

Por referencias que tenemos del doctor V. Arenas, Presidente de la Asociación Caballeros Católicos de Cuba, conocemos el verdadero éxito que han tenido las conferencias pronunciadas por el doctor Francisco J. Almodovar en las distintas ciudades y villas que han visitado en su recorrido por la provincia villareña.

Fué propósito del ilustre conferencista, de acuerdo con la A. C. C. C. pronunciar una conferencia en cada localidad donde hubiese establecida una Unión de Caballeros Católicos. Pues, bien; ha sido tal el éxito del doctor Almodovar, conquistó de tal manera la admiración de su auditorio, que en casi todos los lugares se vió precisado a pronunciar dos conferencias.

El domingo 24 próximo pasado, pronunció su primera conferencia en el teatro «Fausto» de Caibarién ante lo más selecto de aquella sociedad. Ese mismo día la Asociación de la Prensa de Caibarién, obsequia al elocuente conferencista con un ponche de honor, y le compromete a pronunciar una segunda conferencia en el Liceo, que es escuchada por la sociedad de Caibarién, y por numerosas familias de Remedios, que expresamente se trasladan a dicha villa para oir al doctor Almodóvar.

En Remedios se ve también obligado a disertar dos veces ante el aplauso general de la sociedad remediana, que le colma de atenciones, hasta el extremo de ofrecérsele en el Parque una audición especial por la reputadísima Banda Municipal de aquella ciudad.

De este lugar se traslada el doctor Almodóvar a Placetas, donde pronuncia en el Teatro y ante unas 2.000 personas una de sus más hermosas conferencias que es aclamada por el público, que abandona el teatro haciéndose elogios del ya popular conferencista y orador español.

El viernes y sábado, deja oír el doctor Almodóvar por dos veces su verbo elocuente ante la sociedad sagüera, en el salón de actos del Colegio de los P. P. Jesuitas, que se ve colmado de público selecto. En Sagua deja el doctor Almodovar tan grata impresión que distinguidos elementos de la Colonia Española se proponen invitarlo para nuevas conferencias.

M.E.C.D. 2016

Cuide usted
su estómago
porque es la base de
su salud
Yo padecí también como usted, pero me curó el
DIGESTÓNICO
del Dr. Vicente
VENTA EN FARMACIAS

Ungüento Cadum
Para el Eczema

Los que han sufrido de esta terrible enfermedad y se han estado rascando por años, consiguen el sueño y el descanso poco después de haber aplicado el Ungüento Cadum. Ha probado ser un gran alivio para millares de personas que durante años han estado sufriendo de eczema, acne (barros), granos, furúnculos, úlceras, erupciones, urticarias, ronchas, almorranas, comezón, sarna, heridas, arañazos, cortaduras, lastimaduras, ásperos, postemillas, escaldaduras, sarpullido, quemaduras, costra, marraduras etc.

FARMACIA
DROGUERIA
DE
"JOHNSON"
DE TURNO LOS LUNES
Obispo No. 30 TELEFONO-A-2129.

LA MAYOR
35 EDIFICIOS
700 EMPLEADOS
SARRÁ
DROGUERIA
ABIERTA TODOS LOS DIAS
TODA LA NOCHE LOS MARTES
A-8026 A-3041

Farmacias de Turno

MARTES

HABANA

Rafael M. de Labra y Barcelona	M-4517
San José núm. 122, esq. a Padre Varela	U-2507
Luz entre Oficios e Inquisidor	M-5044
Gral. Aguirre y Aramburu	U-1616
Ave. de Menocal núm. 113	U-7065
República del Brasil núm. 41	A-8026
Tejadillo núm. 38	M-5272
Rafael Ma. de Labra núm. 180	M-5353
Gral Manuel Suárez núm. 103	U-6743
Estrada Palma y Colón	M-4640 A-4046
Enrique Villuendas y Oquendo	U-6841
Ave. de Menocal y Enrique Villuendas	U-7070
M. Gómez núm. 334, entre R. y San Joaquín	M-4128 M-3607
Salud y Gervasio	M-5410
Zenea núm. 59	M-4170
Ruiz de Luzuriaga número 129	M-5249
Compostela núm. 163	M-8321
Ave. de la Independencia y Oquendo	U-6830
Ave. Simón Bolívar y Manrique	M-5229 M-1229
Ave. de la República núm. 203	M-4268 A-7578
Corrales y Cienfuegos	M-4819
Manrique núm. 7	M-1616
M. Gómez núm. 172, entre Carmen y Rastro	M-5692
Príncipe núm. 19	U-7097
San Nicolás y Rayo	A-8183
Ave. Menocal núm. 59, esq. a Estrella	U-4000

VEDADO

Calle 17 núm. 53, entre J. e I.	F-3332
Zapata y B.	F-5007
Calzada y 10	F-6264
Calle 17 núm. 453, entre 8 y 10	F-6198
Calle 23 núm. 381, entre 2 y 4	F-5127

VIBORA

Tejar y 16, Rpto. Lawton	X-2318
10 de Octubre núm. 600	I-7581
San Francisco y Lawton	X-2326
10 de Octubre núm. 444, esq. a Chaple	I-7829 I-7700
Santa Catalina y Luz Caballero	I-7474
Carretera de Managua y Valiente	I-5342
Gertrudes y Tercera	X-2777

JESUS DEL MONTE Y SANTOS SUAREZ

10 de Octubre y Santa Emilia	I-4473 I-7565
San Leonardo y Flores	I-7466
10 de Octubre núm. 251	X-2247

LUYANO

Herrera núm. 50	I-777
Calle 11 y Rafael de Cárdenas	X-252

CERRO

Churruca núm. 16	I-7440
Calzada del Cerro núm. 599, esquina a Patria	A-6136 M-5136

NOTA.—Este grupo deberá prestar el servicio público todo el día y la noche de los domingos, fiestas y duelo nacional, siguientes: Enero 17; Febrero 28; Abril 10; Mayo 22; Julio 3; Agosto 14; Septiembre 25; Noviembre 6; Diciembre 18.

HABANERAS

LA MODA ACTUAL

UN MODELO AMERICANO

Es una gran casa de New York la que lanza este modelo para tratar de imponer la moda americana.

De crépe romaine blanco, de líneas extremadamente sencillas. Como adorno principal lleva un bolero de crépe azul con óvalos blancos y dos flores de organdí blanco y azul en el pecho.

LA EDUCACION EN LA FAMILIA

Para aquellos que están en la creencia de que los buenos modales no tienen por qué usarse en la intimidad de la familia, no rezan estas líneas.

La realidad es que en nuestras relaciones diarias con los familiares, es donde suele conocerse mejor la educación y en las cuales debemos dar el ejemplo.

Cuando la cortesía no ha sido aprendida a temprana edad y en el seno de la familia, no es verdadera cortesía lo que se posee.

Una finura superficial, asumida en determinadas ocasiones, se descubre pronto.

Los compañeros de nuestros hogares tienen derecho a disfrutar de los mejores modales de parte nuestra; es más, debemos ser siempre atentas, aun cuando no esperemos ser correspondidas, porque así será mejor nuestro propio embellecimiento espiritual.

El círculo familiar es uno de los pocos lugares donde nunca se debe pelear por mucha razón que tengamos para ello.

El ambiente donde se crían nuestros hijos es el lugar más importante con respecto a los buenos modales.

Los padres que no le dan buen ejemplo a sus hijos, usando maneras corteses y amables, no pueden tener más que hijos rudos y malcriados, porque, aun cuando no siempre de padres finos se logran hijos bien educados, al menos hay más probabilidades que así sea.

VERSOS DE OTOÑO

Cuando mi pensamiento va hacia ti, se perfuma;
tu mirar es tan dulce, que se torna profundo.
Bajo tus pies desnudos aun hay blancor de espuma,
y en tus labios compendias la alegría del mundo.

El amor pasajero tiene el encanto breve,
y ofrece un igual término para el gozo y la pena.
Hace una hora que un nombre grabé sobre la nieve;
hace un minuto dejé mi amor sobre la arena.

Las hojas amarillas caen en la alameda,
en donde vagan tantas parejas amorosas.
Y en la copa de Otoño un vago vino queda,
en que han de deshojarse, Primavera, tus rosas.

R. Darío.

CONSEJOS PRACTICOS

Cómo se hacen crecer las pestañas.

No crean que hay algún remedio ni específico que haga crecer las pestañas, alcanzando las proporciones tan excepcionales como las que admiramos en las estrellas cinematográficas.

No debemos engañarnos.

Porque esas pestañas que le vemos a Greta Garbo y a otras más, que tan bellamente las nacen lucir, son artificiales lo mismo que gran número de cabelleras que nos encantan por sus colores y rizos.

Pero hay tratamientos que usándolos con constancia, logran aumentar las pestañas en cantidad y tamaño.

Con el aceite de coco o de almendras dulces usado diariamente con un cepillito, dándole la forma arqueada que se debe a las pestañas, se obtendrá un buen resultado.

MENU DEL DIA

Almuerzo	Comida
Silver Fizz cocktail.	Grape fruit.
Canapé de anchoas.	Bisque de camarones.
Huevos Bechamel.	Frituras mixtas.
Arroz con pescado.	Pierna de carnero fría.
Filete de puerco grillé.	Petit pois a la Francesa.
Name y yuca con mojo.	Ensalada de aguacate.
Ensalada de tomates.	Pudín de frutas.
Pastel de manzana.	

RECETAS

Arroz con pollo a la Chorrera.

Para tres pollos se emplearán 4 libras de arroz Valencia, la tercera parte de una botella de ron, seis limones verdes y grandes, el contenido de una lata de Champignon, el de una lata de alcachofas, el de una de «petit pois» finos, una lata de pimientos morrones, dos cebollas de regular tamaño, diez tomates grandes, cuatro ajíes, diez granos de pimienta, tres dientes de ajos y la suficiente cantidad de sal y azafrán, según el gusto.

Se prepara una fridera de tamaño grande. Después de limpios los pollos y picados en pedazos, se adoban con los limones, la sal, los ajos y se deja reposar.

Se sofríen las cebollas bien picadas, con los pimientos picaditos a la larga, luego los tomates y se echan los pollos a sofreír un rato. Después se le pone el ron y dos pimientos morrones picaditos hasta que tome color el sofrito. Se le agrega agua en proporción de cada taza de arroz dos de agua y se deja hervir bien tapada, hasta que el pollo esté blando, poniéndole el azafrán antes de echar el arroz y se deja un rato hasta que se consuma el agua. Luego se deja a fuego lento y se le pone el Champignon, las alcachofas, el petit pois y por último los pimientos morrones.

M. R. de FONTANILLS

CURATOL
Alivio seguro y rápido de toda clase de dolores.
3 TABLETAS EN CADA CAJITA
Precio 5 cts. en todas las Farmacias.

NO PUEDEN FIRMAR EL PACTO MUTUALISTA LOS CENTROS REGIONALES

Rechazan el plan de la Federación Médica por considerarlo en pugna con su organización y rebajar su personalidad social. Reiteran su deseo de mantener buenas relaciones con los médicos

La importante Unión General Mutualista nos dirige la siguiente carta que con mucho gusto insertamos en nuestro afán de que el problema actual que se debate llegue a su mas cordial solución para la Federación y para las Sociedades mutualistas:

He aquí la carta:

La Habana, agosto 4 de 1932.

Señor Presidente del Comité Ejecutivo de la Federación Médica de Cuba.

Señor:

Las Sociedades que integran esta Unión General de Sociedades Mutualistas han acusado recibo de las comunicaciones que les han sido dirigidas por el Comité Ejecutivo de la Federación Médica de Cuba de su merecida Presidencia. Han contestado las comunicaciones, cortés y cumplidamente, y además para ser más viable más rápida y más lógica la inteligencia, han constituído también estas Sociedades con Sanatorio su Unión General de Sociedades Muatualistas, o sea Federación de Sociedades al igual que la Federación Médica, cuerpos sociales ambos organizados y amparados por la Ley de Asociaciones vigente en Cuba.

Todas las Juntas de Gobierno de estas Sociedades con Sanatorio repetimos le han acusado recibo a la Federación de sus escritos; todas las Juntas de Gobierno las han llevado a la Orden del Día en sus Sesiones Ordinarias; algunas las han elevado a sus Juntas Generales de Asociados; otras les han dado traslado a sus letrados para su informe y consejo, y se ha llegado a la conclusión por los letrados, directivos y asociados de que las Juntas Directivas no pueden firmar pacto ni determinar acuerdos que manifiestamente pugnan con nuestra organización, quebrantando nuestro régimen, rebajan nuestra personalidad social y prohiben rotundamente nuestro reglamento.

¿Qué no haríamos en favor de todos los médicos de Cuba en general? Si en nuestras manos estuviese el resolverles el problema económico lo haríamos sin demora, respondiendo a nuestra tradición a nuestra historia para con nuestros facultativos de las respectivas Casas de Salud. ¿Qué concepto tienen de la Directiva aquellos que pretenden subyugarnos? Institución altruista no lo es, no lo puede ser la Federación Médica como lo son nuestras Sociedades, Instituciones altruistas, propiciatorias del progreso social y benefactoras del hombre y, por nada ni por nadie estamos dispuestos a que se nos arrebaten esos títulos, que se nos usurpen de la ejecutoria de Sociedades Mutualistas, bienhechoras elevadas Somos nosotros los que hemos creado una nueva escuela sociológica de mejoramiento del hombre por el hombre, desde que nace hasta que muere preparándole para una vida de trabajo, de dignidad, de amor a su Patria y de amor a sus Padres de cariño a sus médicos y a sus pedagogos y de devoción para la República a la Democracia y a la libertad.

De donde ha salido esta novísima creación de mutualizables y no mutualizables. La mutualización no es más que una: la nuestra. Del hombre al hombre. Y nos vemos obligados a resistir, a caer en planos de transigencia y de rehuir la aceptación de cualquiera de las bases ya que ello significa vulnerar nuestro régimen de libertad social, menoscabar nuestra pesonalidad, que la estimamos al igual que estima la suya la Federación Médica, y sería abrir la puerta para la completa anulación de nuestras Sociedades. Caeremos, pero caeremos frente al sol de nuestros deberes: caeremos, pero caeremos con la estimación de nuestros consocios y el respeto de la posteridad. Estas Sociedades surgieron al soplo de un ideal (leánse nuestras respectivas monografías históricas) hace cincuenta años, y no se crearon para defender intereses egoistas, o el sostenimiento de ninguno de sus fundadores. Quereis ser grande?—preguntaba San Agustín. Principiad entonces por ser pequeños. Ellos pusieron los cimientos de estos grandes edificios y de sus Casas de Salud, con los cimientos de la humildad y de los ideales.

Mejoramiento en nuestras Quintas, adaptación científica de su régimen a los mejores conocidos, recíproco respecto y trato cordial y estimación con nuestros médicos, espíritu abierto a las altas y nobles sugestiones que pueden derivarse en un sentido de bien para todos sea quien sea quien las haga, equitativa apreciación de emolumentos y empleados, atendiendo al estado económico de nuestra Institución: esta es nuestra historia, a la que no ha sido ajena sino muy fundamental la atención esmerada y justa al asociado en legítimo reconocimiento de sus derechos. Esto es lo que defendemos sus derechos. Si esta Unión General de Sociedades hubiese convocado a un mas meeting y a una gran manifestación pública habría llenado tres teatros y se habría visto desfilar por los Paseos de la Habana la manifestación más colosal en defensa de los derechos humanos que haya podido presenciar pueblo alguno. Pero ni le hemos querido crear conflictos a las autoridades ni los tiempos son propicios.

Entre la Federación Médica de Cuba y nuestras Asociaciones existen relaciones cordiales, amables y corteses como es natural que se sostengan con una entidad que ostenta tanto relieve y cultura y atesora tantos hombres de mérito y prestigio profesional. Puede su Comité Ejecutivo declarar en vigor los acuerdos de sus Asambleas, pero carece de autoridad, de facultades para pedirle a nuestras Asociaciones y mucho menos en las términos imperativos que usa, que suscribamos con ella pactos en el que se convengan admitir determinada clase de personas en concepto de socios, aceptar la intervención de un Buró social y dejar establecida la fecha a partir de la cual queden excluidos de asistencia médica determinados asociados, porque su Concierto pugnaría con el Código Civil. «Yo no creo sin hollar legítimos derechos que se desplacen, que se eliminen de las listas sociales a aquellos socios que están comprendidos en la Clase C. Eso sería arbitrario y conculcatorio, y bastaría que uno de los perjudicados ejercitara ante los Tribunales las acciones de que se cree asistido para que estos les amparan. Si las Asociaciones llegasen a subscribir ese pacto que le propone la Federación Médica de Cuba este no podría tener fuerza coercicitiva, no podría sin contar con cada uno de ellos perjudicar en sus derechos a los asociados aun cuando estos fueran de los catalogados en la Clase C. Porque el artículo 12 de la Constitución y el artículo 13 de la propia carta fundamental amparan al asociado».

El Doctor Angel Arturo Aballí, Presidente de la Federación Médica de Cuba, en su carácter de tal y con plenos poderes de la misma, declaró en noviembre de 1926 «Que la Federación consideraba y ha considerado siempre a la Asociación de Dependientes como una organización de verdadera utilidad pública que al igual que sus similares prestan a la República grandes servicios en los distintos aspectos en que se desenvuelven sus iniciativas; que ha tenido, tiene y tendrá para ella todo género de consideraciones y respetos, a que le hace acreedor su larga historia de convivencia fraternal con la Sociedad cubana y que no podría desconocer la meritísima labor por ella realizada en sus ya largos años de existencia; que la Federación Médica de Cuba en cuyo nombre actuaba **no ha pretendido, pretende ni pretenderá in miscuirse en los asuntos de carácter administrativo** de dicha Asociación, **ni intervenir en problemas internos** de la misma que aquella ha de resolver siempre con la independencia que le otorga su constitución y existencia legal de acuerdo con nuestras leyes y sus Estatutos y Reglamento Social; que la Federación Médica de Cuba al constituirse legalmente dejó expuesto en los siete apartados del artículo cuarto de sus Estatutos la finalidad que perseguía: que no era otra que enaltecer el ejercicio de la profesión médica, velar por la protección y defensa de los intereses profesionales, defender a los médicos perseguidos injustamente, gestionar reformas legislativas beneficiosas a la Clase médica, evacuar informes al Gobierno y los Tribunales, procurar que las plazas desempeñadas por los médicos tengan una retribución adecuada y gestionar todo cuanto tienda al mejoramiento cultural, moral y material de la clase. Como se vé no existe entre las finalidades perseguidas por la Federación Médica de Cuba propósito alguno que tienda a menoscabar el prestigio de esas Asociaciones, atentar contra sus intereses ni a limitar sus derechos al libre ejercicio de sus funciones, ya que como puede apreciarse no son incompatibles entre sí, ni por sus fines ni por su objeto, ambas Instituciones». En este amplio camino marchábamos y podemos y debemos continuar marchando, no habiendo sido por cierto estas Sociedades las que se hayan desviado sino la Federación Médica con apremios, conminaciones y hasta amenazas.

Cada uno en su Casa y Dios en la de todos, dice el sabio y paternal refrán; y puesto que es exactísimo el juicio del eminente escritor doctor José I. Rivero de que no hay fórmula jurídica que nos permita complacer a la Federación Médica déjese en paz este problema, pensemos en la hora actual, coordinemos las necesidades de unos y de otros, apretémonos en las filas para salvar el presente lleno de dificultades y la ratifiquémonos la estimación que nos profesamos.

Uno de los resultados de nuestra convivencia debe ser la comprensión de que después de todo, nosotros, en esta hermosa Isla de Cuba, debemos ser un solo cuerpo, haciendo esfuerzos por un común próposito, animados de comunes ideales y unidos por un destino común. La huelga sería ahora de arriba abajo, y así como otras son de abajo hacia arriba, y una huelga puede producir enormes tras tornos y grande peligro a la enorme población de enfermos que ya en estos momentos están en zozobra por el temor de carecer de la asistencia solícita que sus dolencias demandan. El amor recíproco, el amor más grande que la fé es la única cosa que Dios requiere de nosotros y en cuya posesión está el cumplimiento de nuestros deberes; y los hombres que formaron y forman en estas Sociedades podremos descansar tranquilos y al final de nuestra jornada exclamar que por medio de nuestras cuotas hemos aliviado corazones, calmado dolores, enjugado lágrimas y salvado vidas. Una huelga, sobre el enfermo—que supone peligro inminente para su vida— no tendrá jamás justificación. Acordémonos de 1926. Y ahora en Cuba y en el Mundo entero todo es dolor.

Estas Sociedades no pueden aceptar ninguna de las peticiones que formula la Federación Médica de Cuba; pero reiteran su propósito de mantener relaciones cordiales y afectuosas en la esperanza de que sobrevendrá un afectuoso entendimiento que afirme los lazos que nos unen con los Colegios Médicos de cada una de las Ciudades de la República y con la Federación Médica de Cuba.

De Ud. atentamente,

(f) **Secundino BAÑOS.**

Secretario de la Unión General de Sociedades Mutualistas de Cuba.

ROPA INTERIOR
VITI
¡PISTONUDA!

Sociedades Españolas

LOS ACUERDOS DE LA GENERAL EN H. GALICIA

Se aprobaron varios acuerdos entre ellos el buen Informe semestral de todos trabajos

En medio de la mayor armonía y con un entusiasmo demostrativo de la identificación existente entre las asociadas y las componentes de la Junta Directiva, tuvo lugar la Junta General de la prestigiosa sociedad «Hijas de Galicia», siendo presidida por el señor Manuel Vicente Otero, asistido del Secretario, p. s. r., señor José Bargueiras y en la misma fueron tratados interesantes asuntos reglamentarios, entre ellos la aprobación del informe semestral, en el que se recoge toda la labor realizada en los meses de enero a junio del corriente año, la que mereció las alabanzas y los aplausos de las asociadas.

Entre los acuerdos adoptados figura el ratificar el nombramiento de los Delegados a la Unión General de Sociedades con Sanatorio, impartiéndole aprobación a todo lo actuado hasta ahora, y autorizar a la Directiva para que intervenga en el conflicto planteado por la Federación Médica, procediendo siempre de acuerdo con lo estatuído en el Reglamento social.

También fué aprobado el informe presentado por la Comisión de Glosa, en el cual se hace constar la magnífica labor llevada a cabo por todas las dependencias de la Sociedad; y se procedió a nombrar la nueva comisión que glosará los meses de julio a diciembre del año en curso, quedando integrada por los siguientes señores:

Manuel Gómez Bleche, Muño Blanco Torres y Cristóbal Cidre.

NOTA DE DUELO

Rodeado del cariño de sus amantes familiares falleció en la tarde del domingo en esta capital el joven Luis Cabrera y López, perteneciente a distinguida familia de esta Sociedad.

Era el desaparecido sobrino del conocido propietario don Juan López Domínguez, altamente apreciado en el seno de la Asociación Canaria, en la que ha ocupado cargos de importancia, ostentando en la actualidad el de Representante a la Asamblea por la Delegación de La Habana.

Con tan triste motivo la Colonia Canaria ha hecho patente una vez más su admiración a la distinguida familia y su aprecio al señor López Domínguez.

El sepelio del apreciado joven se efectuó en la mañana de ayer, lunes, a las 9 de la mañana, al que concurrieron una representación del Comité Ejecutivo de la Asociación Canaria y asociados.

Al consignar tan infausta noticia, hacemos llegar a sus atribulados familiares la expresión de nuestra condolencia y especialmente a nuestro querido amigo don Juan López Domínguez.

EL GRAN BAILE ARENALES

La Sociedad estudiantil «Concepción Arenal, está preparando un gran festival bailable, que ha de celebrarse el sábado tres de Septiembre, en los espléndidos salones de la Sociedad «Curros Enríquez», situados en lo más aristocrático de la barriada de de Santos Suárez.

Promete quedar muy lucido, a juzgar por la demand de invitaciones y por la calidad de los conjuntos musicales que oportunamente han de ser contratados.

Tenemos entendido que la Comisión Organizadora, pretende obsequiar a la concurrencia con preciosos «souvenirs», en nombre de distintas empresas de industria nacional.

El próximo domingo, día 14 de los corrientes, se ha de efectuar una gran «Tarde Arenalesa», en la Glorieta de la Casa-Club, sita en Josefina y Avellaneda (Víbora); en este mismo día tomará posesión la nueva Directiva. Existe un gran entusiasmo entre las familias arenalesas por concurrir a este festival, que como todos los que celebra esta simpática sociedad, ha de dejar muy gratos recuerdos a cuantas personas concurran.

UNA PILDORA AL ACOSTARSE
Y una sonrisa al levantarse.

Todo el mundo había soñado con él; un laxante que pudiera tomarse indefinidamente—todas las noches si fuere necesario—sin temor de malos resultados. Combinando seis hierbas preciosas, traídas de los bosques de países lejanos, el Dr. William Brandreth, afamado médico inglés, ha resuelto el problema.

Las Píldoras de Brandreth no están hechas para aquellos que buscan un efecto rápido y violento, sino para las personas que desean asegurar el funcionamiento adecuado y regular de los intestinos, sin temor de malos resultados.

Su acción les ha conquistado millones y millones de agradecidos favorecedores, que han extendido su uso a más de 70 países del mundo. Los especialistas reconocen el valor de la fórmula.

Las Píldoras de Brandreth obran sobre el intestino grueso solamente, y por lo tanto no interrumpen ni descomponen la digestión. De acción suave, inofensiva y completa, no irritan ni envician.

Tome una Píldora de Brandreth esta noche al acostarse, y mañana comenzará usted el día de buen humor. Las venden todas las buenas farmacias.

JUNTAS DIRECTIVAS

CENTRO ASTURIANO: Hoy martes, celebrará sesión la Sección de Recreo, a las ocho y media de la noche.

CLUB TINETENSE: Celebrará Junta Directiva, hoy martes, a las ocho y media de la noche en el Centro Asturiano.

PASA A PODER DEPOSITANTES EL B. GALLEGO

Ayer se hicieron cargo del Banco y Caja de Ahorros los de Consejo de Administración

Por virtud de la sentencia que publicamos hace días, en que el recto Juez, doctor J. M. Macías, haciendo honor a la Justicia, y en gracia a los pobre héroes del ahorro, depositantes de la Caja de Ahorros y del Banco Gallego, sentencia en la que se declaraba nula la quiebra decretada en sentencia anterior, ayer tarde, a las dos se celebró el acto de la entrega del tal organismo económico a los señores del Comité Representativo—Consejo de Administración—de los depositantes que citamos antes.

Asistieron, en representación del Juzgado, el Comisario, señor Eudaldo Romagosa y el Depositario señor Soldevilla. Y por el Consejo o Comité Representativo el Presidente señor don Juan Varela Grande, y los señores Consejeros, Francisco Naya, Antonio María Souto José Blanco García, Benigno Varela, Carracedo, Arnaldo y el Letrado Licenciado Francisco de la Fuente, así como gran número de depositantes, gratos y aplaudiendo en sus comentarios la esforzada labor de los señores del Consejo y la rectitud que hizo justicia a tan pobres que la habían menester.

El señor Comisario y el señor Depositario hicieron entrega de todos los documentos, valores, enseres y libros a los señores del Consejo, que quedaron altamente satisfechos de su gestión, manifestando que la Caja y el Banco comenzarán hoy de nuevo sus operaciones.

Ya lo saben todos los del Banco y de la Caja.

LOS GIJONESES AL CENTRAL «HERSHEY»

El domingo 21 del presente mes de agosto será el día de la excursión de los gijoneses al central «Hershey» conmemorando así la festividad de Nuestra Señora, la Virgen de Begoña, Patrona de Gijón.

Será servido un suculento almuerzo de acuerdo con el siguiente menú:

Aperitivo: Vermouth.
Entremés: Variado.
Arroz con pollo.
Chilindrón de cordero.
Melocotones naturales.
Café y laguer.
Media botella de vino rioja.
Media botella de Sidra.
Tabacos.

Será amenizada la fiesta por una afamada orquesta.

Después del almuerzo comenzará la matinée bailable que durará hasta las 5, hora en que volveremos para La Habana.

La excursión saldrá de Casa Blanca, a las 9 a. m. en un tren especial.

En la taberna del Centro Asturiano se reúne todas las noche la Comisión de Fiestas, a donde deben concurrir todos los socios para proveerse de la correspondiente invitación.

A las damas y los no socios del Club, que deseen concurrir a la fiesta se le facilitarán cuantos informes deseen, por las noches en la taberna del Centro Asturiano, en San Ignacio 50 y por el teléfono: M-2815, que los atenderá el Secretario del Club.

UNA GRAN FIESTA DEL CENTRO ASTURIANO

Siguen las adhesiones para el festival que los Petronios Astures celebrarán el domingo día 14 del actual en la hermosa Finca LISA CLUB de Marianao. Las continuas llamadas telefónicas al Centro Asturiano, solicitando datos, tales como si las familias pueden llevar sus ricas meriendas y si la entrada es para todo el festival, nos augura gran éxito. LISA CLUB, situado en punto, podemos decir muy céntrico por las vías de comunicación, con sus glorietas y con su arboleda y césped, permitirán que los romeros disfruten de un verdadero día de campo. Sobre el césped florido tienda su albo mantel y en compañía de los suyos disfrute de la hermosura del lugar, SESENTA CENTAVOS es el precio fijado para este festival que dará comienzo a la una de la tarde del día 14 y terminará a las 4 de la madrugada del día 15. Esplendente iluminación a la veneciana, fuegos artificiales, gaitas y tambores, organillos y grandes orquestas amenizarán este monstruoso festival. No olvide que el domingo 14 el Centro Asturiano por medio de su Sección de Recreo y Adorno celebrará un festival que durará quince horas en LISA CLUB.

UNA GRAN MATINEE EN «EL ENCANTO» Y «CUBANACAN»

El domingo 14 de Agosto de 12 m. a 7 p.m., tendrá celebración en los espléndidos y frescos salones y jardines «Encanto» y «Cubanacán» una grandiosa Matinée bailable, amenizada por los conjuntos orquestales siguientes: Jazz-Band «Piratas de Maya», Orquesta Tomás Corman; Septeto Cubano 1927 y Septeto Bohemio.

Todas estas agrupaciones musicales interpretarán un extenso y moderno programa bailable para todos los gustos de la inmensa concurrencia que ha de asistir a este selecto acto, que como siempre, colma los locales de esta sociedad «Hércules», consagrada su fama ya, por la especial organización y atrayentes incentivos que imprime a sus excelentes festivales bailables.

La entrada para las damas es gratis, cortesía hacia ellos por la Comisión de Fiesta, también ha demostra esta Comisión un rasgo de deferencia hacia los caballeros que realizan con su presencia los salones de esta Sociedad, al proponerles que se apresuren a adquirir la entrada que vale 40 centavos para este baile, antes de la fecha del mismo, para poder disfrutar de media botella de láguer gratis.

Los lugares donde se expenden dichas entradas son los siguientes:

Neptuno 109; Colchonería «La Primera en Miraguano», Monte 317. Sastrería y Camisería de Vila, Teniente Rey y Oficios, Vidriera de la Dulcería «La Marina».

Puede asegurarse que estos actos bailables que tendrán lugar el domingo, ninguno ha de ofrecer al publico bailador, atractivos tan satisfactorios, unido esto al apacible y encantador para estos días veraniegos, como bellamente resultan los frondosos jardines que rodean los salones «Encanto» y «Cubanacán».

CARTA SENSATA AL PRESIDENTE DEPENDIENTES

Se la envía un antiguo socio con consejos dignos de aplauso que deben leer los asociados

Con motivo de las declaraciones hechas y publicadas por el actual Presidente en funciones de la Asociación de Dependientes, el prestigioso socio, señor M. Martínez Pendas, nos envía la siguiente carta, que transcribimos por lo elevado de sus conceptos y sus nobles consejos, que creemos habrán de interesar a todos los asociados.

Sr. Carlos Fernández, Presidente de la Asociación de Dependientes.

Presente.

Estimado amigo: tengo a la vista el manifiesto que has dirigido a los asociados de la Asociación, con motivo de haber tomado posesión de la Presidencia de la misma, al dar por terminada la licencia que disfrutabas.

Por la sinceridad que pones en él, de la que no debemos dudar, mereces un cordial apretón de manos, y ten la absoluta seguridad de que, de todos los sectores de la Asociación habrán de salir voces alentadoras, que te harán más fácil el dificilísimo problema que vienes a confrontar.

Si mis años vividos y los que he dedicado a los asuntos sociales, por más de tres lustros, me autorizan para dirigirte algunas observaciones en relación con la obra que hoy emprendes, permíteme que así lo haga, siquiera sea para responder a tu excitación a los socios de buena voluntad.

No voy a referirme a lo que tú llamas «leyenda de tus apasionamientos sociales», porque ofreces con lealtad, coronarla con una labor seria, recta, orientada por el más sincero deseo de paz y concordia y, yo entiendo que, después de manifestaciones tan claras y precisas, no habrá ningún asociado de buena fe y que ame la institución, que pueda negarte su concurso, cuando lo contrario equivaldría a agravar la ya casi desesperada situación de la Asociación que tantos sacrificios ha costado.

Bien dices al afirmar que el «problema económico es el que más urgentemente demanda tu atención», porque no podemos negar, a este respecto, que si ya no hemos llegado, estamos próximos a la quiebra. No debemos perder tiempo, por ahora, en examinar las causales de esa situación; lo que urge, lo que es de perentoria e imprescindible necesidad e inmediata obligación es proceder a un verdadero ajuste económico, para poder hacer frente a las obligaciones ineludibles de la Institución si no queremos precipitar la caída.

Pero ese ajuste o reajuste como le han dado en llamar, no puede ni debe ser encomendada a una Comisión de la Directiva, como ola que en la actualidad está funcionando, porque aparte de su ilegalidad, con todo el buen deseo en que se ha inspirado, lejos de llegar a soluciones prácticas, lo único que hasta el presente ha logrado, ha sido agravar el problema, suspendiendo servicios, alimentación, personal y otras atenciones de la Quinta de Salud, con grave quebranto del prestigio que siempre gozó esta y que ha sido, al través de los años, la piedra angular de nuestro engrandecimiento y, en tanto ha respetado los ilegítimos derechos creados al amparo de influencias y sugestiones amistosas, tales como billares, sala de armas, clases de determinada índole, de las que sólo pueden mantenerse, cuando la situación sea próspera.

Yo entiendo que el compromiso que has adquirido con la opinión pública, con las declaraciones de tu meditado manifiesto, que aplaudo con toda sinceridad, harán que varíes, con tu inteligente dirección, el curso de los acontecimientos, para gloria tuya y beneficio de la Asociación, que, por doloroso que te resulte, rompas con todos los intereses creados que tanto mal nos han causado y prestes tu atención decidida, a que nuestra Casa de Salud resurja de nuevo con el esplendor que siempre tuvo.

Mientras nos queremos dar la sensación de que somos ricos, a pesar de la situación que atravesamos y pretendamos mantener el palacio social con todo el esplendor de los buenos tiempos, seguramente iremos al fracaso más seguro. Es hora ya que surja un hombre (y te creo a tí capacitado para ello) que, divorciándose de afectos y compromisos y, sin temor a las críticas interesadas, clausure el palacio social pasando las oficinas a la Quinta de Salud, reduciendo a ese límite las necesidades por el momento y, estoy seguro que muy en breve, podremos de nuevo reconquistar las pasadas glorias.

Si no procedes de esta o parecida manera, amigo, Carlos, tu fracaso será inminente y no amerita el sacrificio que te impones.

Y como siempre es tu amigo,

(Fdo.) **M. Martínez Pendas.**

M.E.C.D. 2016

SE HA DISPUESTO QUE SEAN COBRADOS TODOS LOS TRIBUTOS, AL SOLICITARSE UNA LICENCIA INDUSTRIAL, SIN COMPROBAR SI ES AUTORIZABLE

El Distrito Central prefiere, dadas sus condiciones precarias, cobrar primero y comprobar después. Los vendedores de objetos de lujo, ambulantes, pagarán $125 al año. Las recaudaciones

Por un decreto del jefe del departamento de Impuestos, sancionado por el alcalde, se ha dispuesto que sean liquidados y cobrados en el mismo día de su presentación las licencias industriales o comerciales que se presentan por mediación de los modelos 12, y que sean entregados por los mismos interesados en el Registro del departamento. Se exceptúan de esta tramitación rápida las industrias consideradas como molestas o peligrosas para el vecindario. Se cobrarán los arbitrios previamente, y se procederá después a practicar las comprobaciones que determine la Ley, en la fecha que se crea procedente.

De esta manera los solicitantes de licencia pueden empezar a ejercer inmediatamente sin esperar los trámites de comprobación.

TRIMESTRE POR INDUSTRIA Y COMERCIO

Se ha firmado por el alcalde señor Izquierdo, el decreto correspondiente disponiendo que, a partir de mañana, miércoles, día 10, comience el período voluntario del pago del primer trimestre de Industria y Comercio, Tarifas Primera, Segunda y Tercera. El plazo voluntario será de treinta días.

VENTA EN AMBULANCIA DE TIJERAS Y DEDALES FINOS

La vigencia de las nuevas tarifas de libre regulación ha modificado el epígrafe relativo a los vendedores ambulantes que se dedican a la venta de artículos propios para señoras, como polvos, tijeras, dedales, etcétera y los que ejercen en ventas de objeto de oro y plata, piedras finas y artículos de lujo.

La jefatura de Impuestos desea aclarar que a los vendedores ambulantes comprendidos en la primera determinación sólo se les cobra la contribución anual de $37.50, como lo venían pagando, y a los segundos se les cobra $125.00, de acuerdo con la modificación introducida en las tarifas vigentes.

ERARIO DEL DISTRITO CENTRAL

Recaudación del día 6:
$3.241.58 del Ejercicio corriente.
$1.683.12 de ampliación de presupuesto.
Resultas: $1.141.61.
$600.05 del Consejo Provincial.
Existencia en Caja:
$96.503.30 de Ejercicio corriente.
Resultas: $5.678.72.
$4.149.26 del Consejo Provincial.
$432.94 del presupuesto extraordinario.
Depósitos: $113.328.38.
$13.505.74 de ampliación de presupuesto.
Total: $233.598.34.

COBROS

Matadero Industrial: $455.63.
Matadero de Luyanó: $202.97.
Licencias de obras: $26.03.
Plaza del Polvorín: $164.65.
Transporte: $1.499.00.
$268.75 por espectáculos públicos.
Cuotas: $597.90.
Multas: $29.00.

ARBITRIOS EN TRENES DE LAVADO

El jefe del departamento de Impuestos ha dispuesto que se lleve a efecto una amplia comprobación a todos los establecimientos de lavado y planchado que usen máquinas Hoffman, para que tributen de acuerdo con el nuevo epígrafe creado en la Tarifa de Libre Regulación, o sea $75.00 al año.

Un delincuente le sustrae la cartera a una joven yankee

Se encontraba la víctima en la Marina de Belascoaín y Lucena perdiendo prendas y $170.00

La turista Lottie Lkratz, que regresa a bordo del vapor «Calamares», en conocimiento de la policía mientras estando dentro de un automóvil de su vehículo se encontraba estacionado en Belascoain y Neptuno, se le presentaron varios desconocidos, de los cuales le sustrajo la cartera en la que guardaba la suma de 170 pesos y prendas por valor de 40 pesos.

UN DETENIDO

José Estrada Bello, empleado de la Secretaría de Gobernación, denunciado en los Expertos, que trabaja el número 42315, detuvo a Guillermo Cárdenas Herrera, de 21 años de edad y vecino de M. Suárez 181, acusándolo de haber sido el individuo que realizó el hecho, acusación que corroboran otros testigos presenciales, por lo que el acusado fué enviado al Vivac por el juez de instrucción de la sección cuarta, ante cuya autoridad fué presentado.

LE ESTAFO 300 PESOS

Rosa Ramírez, vecina de Vapor 43, denunció a la policía que Eduardo Castalvo, cuyas demás generales y domicilio ignora, se niega a devolverle la suma de 300 pesos que le entregó para que con esa cantidad pagara determinadas operaciones, para que no ha realizado.

GRAVE ACUSACION

Anselmo Hernández de la Piñera, cobrador del Apremio de la Zona Fiscal del Centro y Oscar Menéndez Valdés, de San Lázaro 14, fueron detenidos por acusarlo José Fernández González, dueño de la bodega situada en Oquendo y Peñalver, de haberse presentado a sus dependientes exigiéndole la suma de cinco pesos por no levantar acta de irregularidades que no existen en su comercio. Los acusados fueron liberados por el juez de Instrucción de la sección cuarta, autoridad que dispuso que por la policía se investigue el hecho.

Palacio

DIA TRANQUILO

Fué el de ayer en Palacio día de absoluta tranquilidad, provocada por la ausencia del Presidente y del secretario de la Presidencia, don Ricardo Herrera, que es esperado, pues para la firma varios decretos y leyes y la solución de otros asuntos importantes.

VISITANTES

A primera hora llegaron a Palacio el Jefe del Ejército, que no dió noticias al repórter; después vimos llegar a los jefes de los cuerpos policíacos Secreta, Judicial y Nacional, informándonos que había orden absoluta en la ciudad.

CON EL SECRETARIO DE HACIENDA

Otro visitante a Palacio ayer lo fué el secretario de Hacienda doctor Cuba Mesa.

Acudía esperando encontrar al secretario de la Presidencia siendo así que también se marchó después de ser informado de que dicho funcionario no había regresado aún.

Con el doctor Ruiz Mesa en busca de los decretos que están a la firma y de las leyes de carácter fiscal que ya a estas horas debe haber sancionado el jefe de la nación.

EL PAGO AL CONGRESO

El jefe de las Finanzas cuando salía de Palacio fué interrogado por los periodistas diciendo que mañana miércoles situará dinero la Hacienda para que cobre el Congreso; y después se continuará pagando a los empleados y que la Policía Nacional es muy posible que cobre a fin de semana ya que se le ha ofrecido que el Distrito Central situará uno de los cuatro meses que adeuda el Estado por ese concepto.

LAS DENUNCIAS ANONIMAS

Por resolución del Teniente Coronel Céspedes, Secretario de Sanidad, no se tomarán más en consideración las denuncias anónimas cumpliendo lo dispuesto en la Orden Militar número 177, pues la mayoría resultan falsas.

LOS PROPIETARIOS DEL PRINCIPE VISITARAN AL SEC. DE OBRAS PUBLICAS

Una nutrida comisión de propietarios y vecinos del Príncipe, se entrevistaron ayer con el señor Secretario de Obras Públicas, para tratar de la apertura de la calle 4 del Vedado en la que están todos los vecinos interesados. El señor Onetti, les prometió ocuparse con la debida atención de ese asunto.

ESTAN CUBIERTAS LAS PLAZAS DE VIGILANTES

Numerosas personas están asediando a diario al señor Secretario de Obras Públicas, con solicitudes y recomendaciones, en gestión de una plaza de vigilante de las cincuenta creadas recientemente. Ayer concurrieron más de cien personas con dicho propósito al despacho del Secretario. Este no pudo atenderlas, por que dichas plazas han quedado cubiertas desde el primer día. En poder del Secretario se encontraban ya un crecido número de solicitudes de aspirantes para ingresar en el Cuerpo de la Policía del Departamento.

OCUPA EL CONSULADO DE GUATEMALA, EL SR. CABRAL

La Habana, agosto 8 de 1932.
Sr. Director del DIARIO DE LA MARINA.

Tengo el honor de participarle que en esta fecha me hago cargo, interinamente, de los asuntos del Consulado General de Guatemala, mientras dure la ausencia del cónsul en propiedad, señor Carlos R. Girón.

Significándole mis deseos de poder servirle en cualquier asunto, que pudiera presentarse, soy de usted atento y s. s.,

Pablo Cabral Báez,
Cónsul General.

PROCESADO POR IMPRUDENCIA

El juez de instrucción de la Sección Quinta dictó auto de procesamiento contra Vidal Acosta, chofer del señor Oscar Montalvo y Cartaya, a quien lesionó manejando su automóvil, al volcarse el vehículo en la carretera central entre El Cotorro y San Francisco. Le señaló fianza de mil pesos para que pueda gozar de libertad provisional.

Su aliento perfumado— sus dientes hermosos Invitan a besarla

¡Hagase más atractiva, conservando su dentadura limpia y hermosa, y su aliento puro y agradable! Use el dentífrico Colgate por la mañana y por la noche. Desaloja por completo los residuos alimenticios que a veces causan olores ofensivos. Le da un brillo hermosísimo a los dientes, y *su sabor delicioso y agradable deja la boca fresca y el aliento perfumado.* Obtenga Colgate hoy mismo.

Mal Aliento
lo causan a veces los residuos alimenticios entre los dientes. Colgate corrige esta condición.

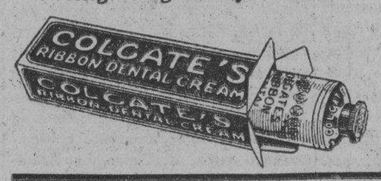

Colgate contiene mas que los otros de igual precio. Uselo con el cepillo mojado.

ADC329S

Información Telegráfica del Interior de la Isla

POR NUESTROS CORRESPONSALES

Pinar del Río

NO SERA CORTADA LA LUZ ELECTRICA

PUERTA DE GOLPE, agosto 8.—La luz eléctrica en el término de Consolación del Sur, no será cortada. Esa es la impresión recogida. Queda con esto diafanizado el rumor circulante. Ha sido señalado el día catorce, para los esponsales de Raul Martínez y Estela Besu.

La Acumulativa de «El Mundo» benefició a infinidad de familias pobres, con el terminal 63, en Puerta de Golpe.—Corresponsal.

Habana

OBITO SENTIDO

MADRUGA, agosto 8, DIARIO. Habana. —Hoy se verificó el sepelio del señor Julián Sotolongo, fallecido en el central Hershey, a consecuencias de una corriente eléctrica.

Su muerte ha sido sentidísima, por gozar el extinto de generales simpatías. El finado era miembro prominente del Partido Conservador, siendo muy querido en el seno del mismo. Al entierro concurrieron numerosos elementos de significación política.

Despidió el duelo el doctor Alberto R. Martell, presidente del Partido Conservador, teniendo frases de afecto y estima para el amigo y compañero desaparecido.

Reciban su esposa e hijos y demás familiares, el testimonio de mi mayor condolencia.

CORRESPONSAL.

UN SUICIDIO

CARABALLO, agosto 8. DIARIO. Habana. — Agobiado por la mala situación puso fin a sus días Manuel Aguirre López, natural de España, de 68 años de edad, zapatero de oficio. Para realizar su intento se cortó las venas del brazo izquierda, colgándose seguidamente. Deja dos cartas: una para el juez, y otra para Miguel Izquierdo, encargado de la casa que habitaba. Recomienda a aquella autoridad no culpen a nadie de su muerte, ya que la crítica situación por que atravesaba fué la que le llevó a tomar tan fatal resolución. Por último, pide perdón al pueblo por si ofendió a alguno en vida.

Ha causado intenso dolor este desgraciado suceso, ya que el occiso era generalmente estimado.

CORRESPONSAL.

Matanzas

RADICADAS DOS CAUSAS POR EL JUEZ DE INSTRUCCION DE MATANZAS

MATANZAS, agosto 8. DIARIO. Habana—El juez de instrucción de esta ciudad acaba de radicar causa por lesiones graves con motivo de haber sido agredido a guatacazos, en la finca «San Isidro», del término de Limonar, Pedro del Valle Caballero, por José y Emilio del Valle, fracturándole dos costillas. El propio juez ha radicado causa por auxilio al suicidio, con motivo de haber fallecido ayer en esta ciudad la joven Catalina Gaupierre, de Matanzas, de quince años y vecina de San Francisco 61, a consecuencia de quemaduras graves que recibiera el 22 de diciembre último.

CORRESPONSAL.

DESESPERADO POR EL FALLECIMIENTO DE UN HIJO, PRETENDIO SUICIDARSE

NAVAJAS, agosto 8. DIARIO. Habana.—Andrés Fernández Lugones, de treinta y ocho años de edad, de la raza blanca, en estado de desesperación por la muerte de un hijo, se roció las ropas con luz brillante y se prendió fuego. Su estado es gravísimo. El hecho tuvo lugar en la finca «San Miguel», donde se constituyeron las autoridades.

CORRESPONSAL.

Santa Clara

FUE HERIDO DE TRES PUÑALADAS EN SANCTI SPIRITUS UN JOVEN BOXEADOR

SANCTI SPIRITUS, agosto 8.

A las tres de la madrugada, en la esquina de Gloria y Santa Genoveva se entabló una riña tumultuaria en la que fué herido de tres puñaladas el boxeador Romero Ruiz Navarro, natural de ésta, mestizo, de veintidós años de edad.

Fué conducido a la Casa de Socorro donde fué asistido por el doctor Martínez Carreras.

Si estado del agredido es grave siendo enviado al Hospital Civil.

La policía desconoce quién fué el agresor del joven Ruiz Navarro.

CORRESPONSAL.

ASALTO

SANTA CLARA, agosto 8. DIARIO. Habana.—Sergio Portales Cruz, vecino de Sancti Spíritus, al dirigirse a Cabaiguán por el camino que une a ambos pueblos, fué asaltado por unos desconocidos, quienes no encontrándole encima dinero, le llevaron la montura del caballo. Después de realizado este hecho, los ladrones se dieron a la fuga.

ROBO EN CABAIGUAN

Un establecimiento propiedad del asiático José Wong, en Aguada de Pasajeros, fué visitado por los ladrones en ausencia del dueño. Los cacos violaron la puerta para entrar, llevándose mercaderías y varios objetos de valor.

PERSEGUIDO POR UN TORO

Pedro Camacho, vecino de la finca Resolución, del barrio de Paso Cavado, Término de Quemado de Güines, encontrándose realizando labores en su finca, fué perseguido por un toro bravo, quien alcanzándolo lo corneó, produciéndole gravísimas lesiones, a consecuencia de las cuales falleció casi instantáneamente.

LESIONADO GRAVE

Ramón Wong, vecino de Taguasco, sufrió lesiones graves, al lanzarse de un poste al suelo, en la línea férrea entre Siguaney y Taguasco. La caída la sufrió al tratar de huir del tren de Camagüey que se aproximaba.

SE CAYO DE UNA MATA DE COCOS

Ramón Cárdenas Quintana, vecino de la finca Araujo, término de Encrucijada, se cayó de una mata de cocos, sufriendo lesiones graves.

FUEGO EN UNA CASA

La casa propiedad de Nemesio Riche, vecino de Jibacoa, barrio de Guaniquical, fué destruída totalmente por el fuego. Créese que el incendio fué casual.

Corresponsal.

Camagüey

DETENIDO «COCO SECO», AL QUE SE ACUSA, CON OTROS, DE UN ASESINATO

CAMAGUEY, agosto 8.

Un sujeto conocido por «Coco Seco», al que se acusa junto con Alberto Pol, Hilario Martínez y Juan López, del asesinato del panameño Vigo, en la colonia La Elvira, del barrio Elia y al que echaron a un pozo; fué detenido hoy por la Rural. Los acusados han sido excluídos de toda fianza.

CORRESPONSAL.

Oriente

REUNION DE LOS CEBADORES DE CAMAGUEY Y ORIENTE

BAYAMO, agosto 8.—DIARIO. — Habana. Las Asociaciones de Cebadores de Camagüey y Oriente, bajo la presidencia de don Américo Casas, celebraron una importante reunión en la morada del señor Pedro Zulueta, con objeto de tomar importantes acuerdos en defensa de los intereses de los asociados, y particularmente, llevar a cabo un minucioso censo del ganado de embarque, para que los despachos sean realizados equitativamente.

Existe el propósito en ambas provincias ganaderas de que sea efectiva su actuación, como hasta aquí, para resguardo de todos los que se hallan amparados por la colectividad.

CORRESPONSAL.

RECLAMADO POR LA JURISDICCION MILITAR

SANTIAGO DE CUBA, agosto 8.—(Por Telégrafo).

Esta mañana fué remitido al Cuartel Moncada el ciudadano Eduardo Prince, que se hallaba reclamado por la Jurisdicción militar de esta ciudad.

CONDENADO POR INTENTO DE MUERTE

Con motivo de una denuncia formulada por Carlos Galiano, fué condenado en la mañana de hoy Manuel Yebra quien en la calle de Santa Rita trató de darle muerte con un cuchillo que esgrimió contra él.

El propósito del Yebra fué frustrado al intervenir varias personas que evitaron un posible homicidio.

CADENA PERPETUA PARA UN HOMICIDA

En sus conclusiones definitivas pidió el Fiscal de la Audiencia de esta ciudad, para Ricardo Polanco Sosa la pena de cadena perpetua quien el día 22 del pasado enero, después de asistir a un juicio en el que fué condenado por una denuncia que formulara contra él Valentín Cano Arévalo esperó el denunciado que Cano abandonara el Juzgado en compañía de sus familiares y cuando transitaba por la calle de Varona, le agredió a tiros sin mediar palabra alguna. Los dos primeros disparos se los hizo a boca de jarro, por la espalda y una vez en el suelo le hizo un nuevo disparo rematándolo.

FUE ROBADO EL CONSUL DE VENEZUELA

Fué remitido al Vivac Municipal el chauffeur Mariano Nápoles por haberle llevado una máquina de escribir al Cónsul de Venezuela, señor Ramón Seijas quien descuidadamente la dejó en el vehículo de la propiedad de Nápoles.

ESCANDALO EN EL JUZGADO CORRECCIONAL

Esta mañana se produjo un gran escándalo en el interior del Juzgado Correccional de aquí, siendo protagonista de dicha alteración el presunto demente Ignacio Pol, natural de Haití. Fué remitido al Vivac.

CORRESPONSAL

TOMO POSESION DE LA JUNTA MUNICIPAL ELECTORAL

VICTORIA DE LAS TUNAS, agosto 8. (Por Telégrafo).

Hoy tomó posesión de la Junta Municipal Electoral como Presidente, el doctor Lorenzo Negretty Valdés, por ausencia del doctor Ignacio Garrido.

CORRESPONSAL

UN DEBUT EN EL TEATRO «MINERVA»

SANTIAGO DE LAS VEGAS, agosto 8. (Por Telégrafo).

Mañana martes hará su debut en el teatro Minerva de esta localidad, la Compañía que actúa en el teatro La Comedia de esa capital, dirigida por el primer actor Rafael Riera. Subirá al palco escénico la comedia de gran actualidad «Las Víctimas de Chevalier» a mas de otros bellos números de voudeville. La empresa del teatro que regentea el señor De Paula es objeto de muchas felicitaciones por procorcionar al pueblo espectáculos de regocijado interés.

F. Simón, Corresponsal.

LOS SOCIOS MUTUALISTAS RESIDENTES EN EL TERMINO DE FLORIDA PROTESTAN CONTRA LOS ACUERDOS DE LA FEDERACION MEDICA DE CUBA

Dirigen una atenta carta a nuestro Director, Dr. José I. Rivero, felicitándolo por su cívica actitud y elocuentes «Impresiones», en relación con el problema de las Quintas y la Federación

FLORIDA, Camagüey, agosto 5 de 1932.

Señor doctor José I. Rivero,
Director del DIARIO DE LA MARINA.
Habana.

Distinguido señor:

Los que suscribimos, vecinos de esta localidad y socios de número de distintas sociedades mutualistas de Cuba como la «Asociación de Dependientes del Comercio de la Habana», «Centro Asturiano», «Centro Gallego», «Centro Balear», etc., hemos acordado dirigirnos a usted para expresarle nuestro sincero agradecimiento y exteriorizarle nuestro aplauso caluroso por sus brillantes «Impresiones» en que aborda tan magistralmente el problema planteado a las sociedades con sanatorio por la «Federación Médica de Cuba».

Usted que ha sabido heredar la excelsa pluma del inolvidable don Nicolás ha heredado también sus no menos excelsas virtudes y sabe colocarse siempre al lado de la justicia y la razón.

Adjunto tenemos el honor de remitirle copias de los escritos que con esta fecha hemos dirigido al Honorable señor Secretario de Sanidad y al señor Presidente del Comité de Sociedades con Sanatorio; para que, si lo estima conveniente, disponga sean publicadas en el DIARIO DE LA MARINA.

Aprovechamos la oportunidad para ofrecerle el testimonio de nuestra más distinguida consideración.

(Firmado).—Oscar Rodríguez Pérez; Guillermo Urbieta; José García Díaz; Francisco Alvarez; Julio Raul Pino; Jesús López. David Calleja. Gabino Díaz; Daniel Alujas; Domingo Alujas; Francisco Ruiz; N. Vázquez; R. Pujol; O. Sánchez; Pascual Betancourt; José Artime; Valentín Artime; Ricardo Ribadulla; Constantino Boves; A. Mendez; Ramón Iglesias; José M. Vilpido; M. Pleguezuelo; Bernardo Ugarte; Juan Ugarte; Raimundo Otaola; Bartolomé Monjo; Agustín Ugarte; Angel Rodríguez; Gumersindo Alvarez; Francisco Ugarte; J. Santaliestra; Eligio Marrero; José Fernández; Andrés Alvarez; Daniel Vega; Generoso Pozo; Francisco García; Manuel Vázquez; Cipriano Feal; Sandalio González; Adolfo González; José P. Fernández; Manuel López; Ramon López; Ramón Castelar; José Mesa; Modesto Otero; Lorenzo Otero; J. García; Faustino Mesa; Vicente Sánchez; Manuel Menéndez; Higinio Bravo; Juan Rivas; Alvaro González; Alfredo González; Esteban Puertas; José Pérez; Rosalino González; José Tirador; Juan Penabad; (Siguen firmas).

Estas mismas personas firman las siguientes comunicaciones:

FLORIDA, Camagüey, agosto 5 de 1932.

Señor Presidente del Comité de Sociedades con Sanatorio, o Comite de Sociedades Mutualistas de Cuba.
Habana.

Distinguido señor:

Los que suscribimos, asociados a distintas sociedades mutualistas de Cuba, como la «Asociación de Dependientes del Comercio de la Habana», «Centro Asturiano», «Centro Gallego», «Centro Balear», etc., y residentes en esta localidad, tienen el honor de exponer a usted:

Que vista la cívica actitud asumida por ese organismo representativo de las sociedades con sanatorio, han acordado expresarle su decidido apoyo y adhesión, y significarle que estamos al igual que los muchos miles de asociados y que el pueblo de Cuba, al lado de la justicia y la razón, para impedir la desaparición de nuestras benéficas instituciones, que no otra cosa significará para ellas continuar accediendo a las injustas demandas de la «Federación Médica de Cuba».

Con fecha de hoy nos dirigimos al Honorable Señor Secretario de Sanidad y Beneficencia en igual sentido y rogándole el estudio sereno y meditado del problema a fin de que se dé al mismo la solución justa y honrada que todos esperamos.

También interesamos del señor Secretario de Sanidad gestione con el Honorable Señor Presidente de la República, sea dejado sin efecto el Decreto Presidencial No. 1798, de 13 de noviembre de 1929, ya que el papel de la Federación Médica en que deben extenderse los certificados facultativos, y que cuesta $2.00, constituye un privilegio hacia determinada institución particular, toda vez que no es más que un impuesto con que se grava al pueblo, no yendo a engrosar los fondos públicos, sino las arcas de una entidad privada.

Reciba ese Comité nuestra calurosa felicitación por su actuación y la seguridad de nuestro apoyo sincero y decidido.

Aprovechamos la ocasión para ofrecernos de usted, muy atta. y cordialmente,

FLORIDA, Camagüey agosto 5 de 1932.

Honorable señor Secretario de Sanidad y Beneficencia.
Habana.

Honorable señor:

Los que suscribimos, vecinos de esta localidad y socios de número de distintas sociedades mutualistas de la República, como «Asociación de Dependientes del Comercio de la Habana», «Centro Asturiano», «Centro Gallego», «Centro Balear», etc., hemos acordado dirigirnos a usted para exponerle respectuosamente lo siguiente:

Una gran parte del pueblo de Cuba constituida por miles y miles de asociados de las citadas Instituciones Benéficas, observa con pena el proceder de la «Federación Médica de Cuba», que con sus contínuas demandas parece que pretende destruir o apoderarse de las citadas entidades

Nosotros no pretendemos exponer a usted las razones de índole moral y legal que asisten a nuestras sociedades, pues ellas han sido expuestas indistintamente por muchas personas y son conocidas; pero deseamos rogarle que por Cuba y para el bien de Cuba, estudie serena y meditadamente el problema que actualmente ha planteado la «Federación Médica de Cuba», a las Quintas y procure obtener la solución justa y honrada que todos esperamos.

Al propio tiempo rogamos a usted muy encarecidamente gestione cerca del Honorable señor Presidente de la República, se deje sin efecto el Decreto Presidencial No. 1798, de 13 de noviembre de 1929, por el que se dispuso que las certificaciones facultativas se expidiesen en papel para certificados que por valor de DOS PESOS suministra la Federación Médica de Cuba. Los tales certificados en dichos papeles constituyen un IMPUESTO que está pagando indebidamente el pueblo de Cuba en general y que vá a engrosar las arcas de una institución privada. En estos momentos en que el país confronta su crisis económica grave, debiera suprimirse ese gravámen que en nada beneficia al Tesoro de la República y que en cambio resulta tan perjudicial y gravoso para el que lo paga.

Con nuestro respetuoso saludo, ofrecemos a usted el testimonio de nuestra más distinguida consideración.

REORGANIZACION DE LOS SERVICIOS DE UJIERES DE LA SEC. DE SANIDAD

El secretario de Sanidad y Beneficencia, doctor Céspedes, dictó ayer una resolución por la que comisiona al doctor Angel E. Madan, jefe local de la Habana en comisión para que lleve a efecto la reorganización total de la Conserjería en cuanto a la conservación del orden y limpieza en el edificio con los empleados.

El doctor Madan queda autorizado para llevar a cabo los traslados de empleados que sean necesarios y dictado las órdenes convenientes al mejoramiento de los referidos servicios que se reorganicen, sin más limitaciones que las contenidas en el presupuesto y las leyes vigentes, dando cuenta al señor secretario de la labor realizada una vez terminada la reorganización.

En la secretaría de Sanidad se da el caso de que existe un gran número de mensajeros y ujieres, pero la mayoría están en comisión prestando servicio en distintos negociados, dándose el caso de no haber ninguno cuando se les necesita urgentemente.

Se inauguró ayer la Academia del Círculo Nac. de Bellas Artes

Las clases se ofrecen gratis y comenzarán hoy. Será dirigida por la Srta. María Luisa Ríos

Con asistencia de todo el profesorado designado por la Junta de Gobierno del Círculo de Bellas Artes, de numerosos asociados y alunnos, y de las personas invitadas, inauguró ayer el Círculo de Bellas Artes, su Academia de Artes e Idiomas.

Las clases que ofrece gratuitamente el Círculo a sus miembros son de Piano, Solfeo y Teoría, Armonía y Repertorio, Guitarra, Gramática y Literatura Preceptiva, Literatura Histórica, Filosofía e Historia del Arte Dibujo Elemental, Dibujo para Profesoras, Pintura Decorativa, Dibujo del natural, Dibuja Ornamental, y Talla en Madera, Academia Libre, Paisaje, Repujado en Cuero, Tarso, Inglés, Francés, y Alemán, y Taquigrafía.

Además clases de bailes clásicos a cargo de la señorita Marta Anderws), cuota especial, de la cual informan en Secretaría).

Los profesores que quedaron ayer en posesión de sus cargos son: Angeles Tellaeche Josefina de Cepeda, María Josefa Iranzo, Concepción G. Herrera, Alfonso Ledo, Joaquín V. Catanco, María T. Sansón, Silvio Parra, Sánchez Araujo, Enrique Salé, Isabel Chappotin, Amelia Zell, David Wihtmarhs, Juan Sordo, Frisse Potts y la señorita Marta Andrews

La señorita González Teuma, delei tó a la concurrencia con su bella voz de soprano lírica.

La junta de Gobierno del Círculo obsequió a todos con un cocktail de honor.

A las horas fijadas en el horario que ya circula entre los miembros del Círculo y alumnos matriculados darán comienzo en el día de hoy las clases de la Academia de Artes e Idiomas.

Felicitamos a la señorita María Luisa Ríos, Directora y profesora de la Academia por el éxito de la fiesta inaugural.

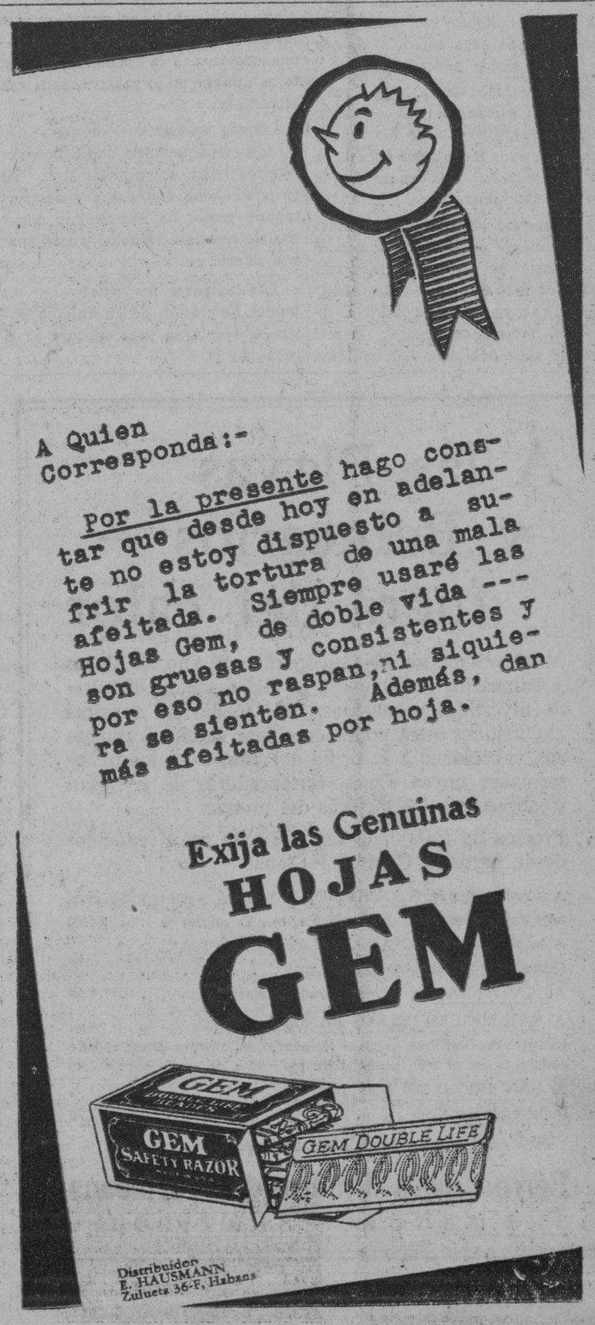

M.E.C.D. 2016

Editado por la Compañía DIARIO DE LA MARINA (S. A.) cuyo programa consiste: «en la defensa de los intereses generales y permanentes de la Nación cubana, de los especiales de la Colonia española establecida en la misma y de la unión y armonía entre los diversos elementos que conviven en el país». —Artículo primero de los Estatutos.

DIARIO DE LA MARINA

FUNDADO EN 1832— DIRIGIDO HASTA 1919 POR DON NICOLAS RIVERO Y MUÑIZ— OFICINAS: HABANA, PRADO 103 — NEW YORK: 516 FIFTH AVE.

TELEFONOS
Dirección... A-4151
Administrador, Contador, Anuncios, Suscripciones... Quejas, Talleres y Correo... M-7911—M-7912—M-7913
Jefe Redacción A 6205... Clasificados A-3333
Agencia de Marianao... FO-7380

PRECIOS DE SUSCRIPCION AL DIARIO DE LA MARINA
Habana y Provincias:
Mes: $1.20. Trimestre: $3.25. Semestre: $6.25. Año: $12.00
Extranjero:
Trimestre: $4.20. Semestre: $8.00. Año: $15.00
Edición Dominical (Para el extranjero solamente)
Semestre: $3.00. Año: $5.00.

UN HOMBRE Y DOS PATRIAS

Emil Ludwig, el alemán que ya no lo es

Por MIGUEL PEREZ FERRERO

No hay posibilidad de estrenar una patria como se estrena un traje. Es más bien la patria la que estrena constantemente ciudadosa. Ella es como el retrato familiar que preside en el sagrado de la casa. El cabeza de familia, más o menos distante, que trasmite su aliento a sucesivas generaciones. Quien adquiere patria nueva, adquiere una adopción, una adopción que ni siquiera parte de la iniciativa del adoptante...

Emil Ludwwig acaba de abandonar la nacionalidad del país que le vió nacer para obtener la suiza. Desde hoy, aunque no quiera él, cantarán en su corazón dos patrias, la perdida y la recien ganada, la de sus viejos recuerdos y la de su porvenir iédito. Emil Ludwig, pese a que él lo ha querido, se sentirá apretado de nostalgias, de baladas y de paisajes que habrán de hurtarle para siempre su intimidad, que habrán de aparecérsele en adelante como una esquivez y un reproche y para los que no poseerá el secreto de remover su ternura.

Toda la fama de hompre perderá en la balanza su peso, y todos los razonamientos que a sí mismo se haga; y toda la fuerza de la necesidad que le ha empujado.

"Aires de fuera", le dirán las músicas de su suelo, "de fuera", le repetirán las cimas de sus montañas; "de fuera", insistirán en la presencia incluso las figuras de los que eran sus hermanos.

x x x

En 1914 las bombas estallaban sobre vidas en flor de millares y millares de hombres.

1914 hizo siembra de odio, de zanjas y de cruces de madera.

El país alemán se alzaba por todas las bocas en una misma y significativa canción:

"Deutschland, Deutschland
"über alles...."

Europa central se había convertido en hervidero bélico. Había un tablero en el que cada movimiento de una ficha era el parpadeo de la muerte.

En idioma germánico se decía "¡A París, a París"! y en francés, desesperadamente, "¡A Berlín!". Todavía los uniformes no se habían vuelto demasiado grises, ni demasiado pardos. Innumerables escuadrones de hulanos plantaban equina huella en tierra de Bélgica. Jóvenes sin un pelo de barba dejaban al maestro y se iban detrás del capitán. Aquellos jóvenes estaban convencidos de que el tiempo llega rápido y de que el peligro nunca vence al heroe.

Nunca habían ido a la guerra y en cambio asistían a vistosos desfiles militares. Envidiaban las rígidas guerreras y los monóculos encajados de los oficiales. Les enardecía la estrecha disciplina.

Pero no era aquello la contienda. Se eternizaron en las zanjas, con el agua hasta la cintura, se hicieron siglos los días tras las ocultas alambradas, casi no se sentía morir al de al lado. Vinieron el hambre, la miseria la desesperación. Estaba lejos el triunfo, acaso no llegase nunca y se sucumbía en el olvido y la oscuridad...

x x x

Emil Luwig pertenece a la generación de los que fueron a la guerra. Entre sus compañeros supo ló que Lord Wellington había dicho un siglo antes, aproximadamente: que hay soldados que no tienen otra misión en los campos de batalla que la de morir. En los forzados silencios aprendió a mirar dentro de las pupilas de aquellos hombres rotos, cansados, e inservibles ya para otra cosa que para el mortífero fuego y la voz de mando; pero aprendió también, en las sombras anónimas, a mirar en sus perspectivas a las figuras cuyos nombres suspenden el aliento del Mundo. Buscó en esas figuras cuyos nombres suspenden el aliento del Mundo. Buscó en esas figuras lo que no le habían dicho el tronar de los cañones, el tableteo de las ametralladoras, el silbido de las balas de fusil. Removi la tierra que cubrían a los que vinieron a traer paz o contienda, removió la de aquellos que trajjeron belleza o sabiduría. Como trompetero del Juicio Final llamó a las almas para que se reuniesen con sus cuerpos. Fueron así llegando. Ni el Hijo del Hombre podía faltar, aunque hubiese que bajarlo del cielo de su ascensión. Hombres señores del ayer y del antes de ayer, alguno de los de hoy, en vida, surgían de las manos de Ludwig como de las manos de un segundo Creador... Goethe, Cristo, Napoleón, Guillermo II, Lincoln... Como pintor antiguo había de añadir su propio retrato a la galería. Una galería para que los hombres rotos, trabajados, esquilmados, la contemplen atónitos y sepan desentrañar muchos secretos.

x x x

Bajo el cielo, en los campos, en los pueblos y en las ciudades de Alemania los que no han ido a la guerra despiertan en su sangre ardores belicosos y quieren dar muerte al fiero dragón simbólico de la leyenda nórdica de los Nibelungos.

Los viejos sueños maltrechos, quieren que las águilas abran sus vuelos en arrolladoras y violentas realidades. No consienten seguir soñando sobre yermos y aspiran a empujar la vida al golpe de un impulso arrollador. Hombres nuevos, nuevos jóvenes prefieren las filas de la formación a las palabras del maestro... Todo vuelve, todo se repite, porque los libros no se escriben para aprender lecciones. Y la lección en la Historia, aunque no lo parezca, cada vez es distinta.

Ludwig ha gritado y después.... ha ido empaquetando uno a uno sus retratos hasta empaquetar toda su galería. Como ambulante y desafortunado pintor ha emprendido caminos de aventura. Rumbo nuevo, patria nueva....

Las baladas, los paisajes y los humos de ilusión de su antigua patria le apretarán para siempre en el recuerdo.

ASTURIANOS DE ANTAÑO

SERVANDO RUIZ GOMEZ

Por CONSTANTINO SUAREZ.-(Españolito)

POCAS vidas de políticos asturianos del siglo XIX habrá tan interesantes como la de don Servando Ruiz Gómez, no sólo por su propio desenvolvimiento, sino por la mirada panorámica que permite sobre una extensa época de la turbulenta política española de esa centuria. Aumenta ese interés la dispar interpretación que ofrece esa existencia individual: voluble y contradictoria a una mirada simplista y de una integridad, sinceridad y honradez en línea recta, vista con detenimiento; cualidades que le elevan al rango de uno de los políticos más beneméritos de su tiempo.

Nació Ruiz Gómez en hogar opulento, hijo de don Antonio de esos apellidos y de doña Juliana González Llano, en la villa de Avilés, el día 23 de octubre de 1821. Toda fecha en contradicción con ésta es errónea.

Sabemos de sus primeros pasos en la vida por los de su padre, quien, caracterizado constitucionalista y residente en La Coruña a fines de 1823, tuvo que expatriarse con su familia para burlar la inminente persecución del absolutismo nuevamente restaurado entonces por Fernando VII con el apoyo de la segunda invasión francesa, llamada de los Cien mil hijos de San Luis. Don Antonio pasa con los suyos en ese mismo año a Jamaica, cuando don Servando tenía poco más de dos años de vida, y de esa isla se traslada a la de Cuba, poco después.

Era don Antonio persona muy entendida en asuntos financieros y decidió establecer en la Habana una casa de Banca, que alcanzó en pocos años auge y crédito extraordinarios, con sucursales en Londres y en París.

En la Habana comienza a estudiar don Servando con disposición y aprovechamiento notables, pero sin seguir ningún plan de estudios académicos. A los trece años (1834), su padre le envía a Europa a continuar ese extrauniversitario aprendizaje, acaso con el propósito de dedicarle a sucesor de sus negocios bancarios.

El pequeño Ruiz Gómez reside entonces por espacio de algunos años en colegios de Alemania, Francia e Inglaterra, en los que estudia, hasta dominarlos con toda perfección, los idiomas de esos tres países, a la vez que obtiene una sólida cultura en materias de economía, administración y finanzas, que habría de ser el fundamento de su personalidad.

En 1842 regresa a España, al lado de su familia, que se había repatriado y establecido en Gijón. En esa villa, Cupido despierta en Ruiz Gómez una ardiente pasión de los veintiún años por una distinguida joven, y el padre, como último recurso para entorpecer y sofocar ese amor prematuro, le aleja, con el pretexto de ciertas comisiones bancarias en París y Londres, terminadas las cuales le destina a la dirección de la central bancaria de la Habana, adonde llega don Servando hacia el año 46.

Este suceso ha dado pie a algunos biógrafos, para que afirmen de Ruiz Gómez que estuvo dedicado al comercio en Cuba, en los años mozos, lo que entraña una enorme inexactitud, si no se aclara el concepto. Si por comerciante ha de entenderse que estuvo más o menos al frente de los negocios paternos, cosa que no se dice, nada hay que oponer. Pero Ruiz Gómez, que residía entonces en la Habana, al abrigo de las más altas protecciones, como todo un personaje, incluso la del capitán general, más actividades desplegó en calidad de individuo de la Junta de Fomento, desde el 47 al 49—comienzo de su carrera político-administrativa,—que como banquero. En este aspecto, más que administrador de los intereses paternos, fué despilfarrador de ellos, porque era su táctica gastar hasta el derroche para que el padre le llamara a su lado, y tal vez al de su amada, cosa que consiguió en el último año citado de 1849.

Reside entonces algún tiempo en La Coruña, donde comienza a actuar en política, afiliado al partido Progresista, el más afín a sus ideas de franco liberalismo. Se traslada poco después a Oviedo y aquí afirma su naciente personalidad de gran luchador en pro de toda idea reformadora y depuradora de la vida pública en España.

Por entonces (1850) un nuevo amor le sale al paso y contrae matrimonio en esa ciudad con la señorita María Teresa Arias Carvajal, de ilustre y acaudalada familia avilesina.

Ni el hogar ni sus estudios hacendísticos y económicos le impiden participar muy activamente en política. Fué miembro preeminente de la Junta que organizó allí la revolución de julio de 1854 y desempeñó al año siguiente el cargo de alcalde constitucional, puesto que le permitió acreditar sus nada comunes dotes de hombre de gobierno con motivo de la invasión del cólera morbo.

Esa mudanza en la vida pública le valió para adquirir un relieve político nacional, como diputado por Asturias a las Cortes Constituyentes. Aunque premioso de expresión—tanto por dificultades físicas como por no dominar en mayor grado su propio idioma que algunos extranjeros, que utilizaba mucho más en sus lecturas y estudios,—era hombre de conceptos claros y rotundos, cualidad que, unida a su gran fervor de liberal avanzado, le ganó mucho crédito de orador en esas Cortes, como uno de los principales paladines del partido Progresista. A la vez, contribuía extraordinariamente a robustecer ese prestigio su gran autoridad en materias de orden económico, en particular con sus intervenciones doctrinales sobre el sistema librecambista.

Es de notar en esta su actuación parlamentaria del 55 al 56, que, habiendo sido un decidido partidario del sistema unicameral, el tiempo se habría de encargar de darle por muchos años actividades de senador electo y vitalicio, cosa que se presta, a una mirada simple, para sacar de la contradicción la consecuencia de que Ruiz Gómez haya sido un político voluble.

Disueltas las mencionados Cortes y anulada por O'Donell la aprobada Constitución—que nunca llegó a regir—Ruiz Gómez se retira a Asturias, en espera de más favorables tiempos, y aquí permanece todo lo activo en política que permiten las circunstancias, hasta que en 1864 retorna a Madrid, solicitado su concurso por destacados elementos gestores de la revolución política ya iniciada.

Entonces ejerce en Madrid intensamente el periodismo político—disciplina probablemente ensayada por él antes de esta época—y colabora en **El Universal, La Iberia** y **Las Novedades.** Pero su principal actuación periodística la recogen las columnas de **La Soberanía Nacional,** periódico del que fué redactor con Alózaga, Montemar y Sagasta, bajo la dirección de don Angel Fernández de los Ríos y gran baluarte de las fuerzas antidinásticas apresadas a derribar del trono a Isabel II.

Uno de los más decididos y valientes propulsores de este movimiento revolucionario era Ruiz Gómez, quien tomó parte muy activa en el movimiento dirigido por don Joaquín Aguirre y que culmina en la sublevación del general Prim, jefe de los progresistas, en Aranjuez, en los primeros días de enero de 1866.

Fracasada esa intentona, Ruiz Gómez, pasa la frontera francesa a refugiarse en París, junto con otros revolucionarios, entre ellos Sagasta, que tienen que vivir en la expatriación a expensas de don Servando, por ser el único que disponia de recursos económicos abundantes.

Después de dos largos años de emigración, regresó Ruiz Gómez a Oviedo, donde, sin arredarse por los fracasos, prosiguió sin flaquezas, prestando la más decidida cooperación al proceso revolucionario. Fué allí entonces miembro de la Junta que dirigía esos trabajos, y, al triunfar la revolución, en el mes de septiembre, desempeñó el cargo de gobernador civil de la provincia hasta el 18 de octubre de ese mismo año de 1868.

Poco después se trasladó a Madrid, a ocupar el cargo de director general de Rentas Estancadas, mientras en el Parlamento representaba como diputado constituyente a la jurisdicción de Avilés (69 al 71). De ese puesto de director general, sin dejar de ser diputado, pasó al de subsecretario de Hacienda, que renunció al hacerse cargo del ministerio don Segismundo Moret. Su gestión en estos altos puestos mereció aprobaciones unánimes por la probidad de su conducta y la extraordinaria competencia que puso al servicio de ellos.

Entretanto, en el Parlamento crecía su prestigio político por la fuerza de su extraordinaria cultura hacendística y la sinceridad en mantener sus convicciones. No era menos admirado por la agudeza de su ingenio, al intervenir con interrupciones en los debates parlamentarios o al opinar sobre actitudes o discursos de sus compañeros.

Le distinguía como orador lo reposado y ecuánime de sus juicios y la inalterable frialdad de gesto y de palabra al exponerlos, por lo que el conde de Toreno coetáneo suyo, dice de él que sus discursos "se diferenciaban poco cuando combatía de cuando apoyaba a un gobierno."

Esta condición contribuía grandemente a disimular su premiosidad, defecto que él mismo trataba de disculpar acusándose de que le faltaba "la memoria de las palabras", cuando lo cierto es que poseía una de las memorias más portentosas, reconocida así entre los hombres de su época. El caso es que dicho defecto de vocalización no le impidió ganar fama de lo contrario, como lo acredita el autor anónimo, contemporáneo suyo, del libro **La Asamblea constituyente de 1869,** quien da de él este juicio: "De fácil palabra y vasta inteligencia, escritor intencionado y profundo."

Y puesto que de juicios ajenos tratamos, parece pertinente recoger aquí el de su también contemporáneo, don Francisco Cañamaque, en el libro **Los oradores de 1869: Perfiles parlamentarios,** porque, salvando la intención satírica que inspira esta obra, ofrece un buen retrato moral y físico de Ruiz Gómez. Dice de él: "Conocido por Servando el consecuente. Ha leído mucho, mucho. Su cabeza es un almacén. Habla de todo, y no pocas cosas las involucra, confunde, tergiversa y embrolla, acaso por exceso de lectura y de conocimientos... Puede ilustrar una cuestión cualquiera; pero tápesele la boca para que no acabe por divagar y confundirse... Es alto, buen mozo, barbudo, y asturiano que no pierde ripio".

En esos debates parlamentarios del 69 dió nueva ocasión para que la posteridad le considerara como un hombre inconsecuente, cuando sus volubilidades aparentes son producto exclusivo de una sinceridad de rigidez ejemplar. Siendo, como era, un hombre de ideología abiertamente liberal, en asuntos económicos, mantenía ideas conservadoras, y esto le llevó a defender con toda energía el estanco del tabaco, frente a los que propugnaban por la libertad de cultivo y venta, puesto que, según él, con nada se podría sustituir el ingreso que el estanco producía al Tesoro. Por esta su actitud fué combatido de inconsecuente con sus ideas revolucionarias.

Otra posición que, sin impedirle sustentar ideas políticas muy progresistas, apoyó en íntimas convicciones, fué la de sostener con toda energía la idea de llevar al Trono a un rey extranjero, como posible solución de los trastornos que ensombrecían la vida política del país. Tal actitud la adoptó con tanta entereza, que en junio 22 de 1870, renunció a su acta de diputado, dispuesto a no participar más en la vida pública, mientras España permaneciese sin rey digno de los destinos nacionales. Con tanta firmeza mantuvo su resolución que, reelegido diputado, no ocupó su asiento en las Cortes, motivo por el que no participó en la proclamación por ellas de Amadeo de Saboya.

Su liberalismo tomó entonces acento más agudo, afiliándose al partido Radical que capitaneaba Ruiz Zorrilla, y recibió el mandato de representante en Cortes, como tal, a la legislatura de 1871-72, por el distrito de La Vecilla, de la provincia de León.

Bajo la presidencia de Ruiz Zorrilla, fué Ruiz Gómez ministro por primera vez, con la cartera de Hacienda, si bien su paso casi fugaz por el ministerio—desde julio 24 a octubre 6, en el año 71—apenas le permitió desplegar iniciativas. La política turbulenta y enconada continuaba sin encontrar un punto de estabilidad ni aún bajo el reinado de aquel rey caballero que quiso y no pudo reorganizar la vida nacional, muchos de cuyos problemas han llegado sin solución a nuestros días.

En la legislatura siguiente, Ruiz Gómez fué electo diputado por Llanes (1872-73). En junio de ese primer año anotado, volvió a ocupar la cartera de Hacienda, también en ministerio presidido por Ruiz Zorrilla. Con más tiempo esta vez, aún cuando la política sin frenos lo trastornaba todo, pudo acometer reformas y proyectos que dieran testimonio de su notable capacidad hacendística, y figuran en su haber, entre otras menos importantes medidas de gobernante, la creación de Bonos del Tesoro; el éxito de haberse cubierto en el mes de septiembre una emisión de Deuda de 150 millones de pesetas con la cantidad de 1223 millones, y el proyecto de ley creando el Banco Español Hipotecario, que fué muy combatido en el Parlamento, pero aprobado al fin, en el mes de noviembre.

A la sazón, mientras invadía el país una efervescencia política de acentuado tono republicano, no vista con disgusto ni desde las alturas del Poder, él tuvo la gallardía de afirmarse en sus convicciones monárquicas, por estimar que la República, sobre ser posibilidad remota, no remediaría nada. Esta actitud—nueva, aparente contradicción con su revolucionarismo—le creó una posición de alejamiento entre sus correligionarios y hasta entre sus compañeros de Gobierno, por lo que dimitió su cargo de ministro en el mes de diciembre de dicho año de 1872.

Con el propósito de alejarse de las luchas políticas y descansar de ellas, se trasladó seguidamente a Francia. Allí residió primeramente en Marsella y luego en Nimes, donde supo en el mes de febrero del 73 la abdicación de Amadeo y proclamación de la República, que él consideraba tan lejana. Inmediatamente, regresó a Madrid y a su puesto de diputado, dando como tal una prueba más, a todas luces concluyente, de su firmeza de ideales, ratificándose acendrado monárquico constituyente, sin perjuicio de apoyar al naciente régimen republicano en lo que a orden público y crédito nacional se refiriese. Con esta determinación unió la de apartarse definitivamente del grupo Radical para militar en las filas liberales.

Mientras duró la República, se mantuvo alejado de la vida pública; pero restaurada la monarquía con Alfonso XII, en el 75, volvió a la política activa, elevado a consejero de Estado y electo senador por la provincia de Cuenca, al año siguiente.

Dejó entonces de militar en los partidos políticos, pero manteniéndose en su actuación liberal de siempre, como lo atestigua que al discutirse la Constitución de 1876, sustentase el criterio de que se llevara a la ley fundamental la libertad de cultos. Con el mismo amplio criterio de libertades políticas tomó participación en otros debates constitucionales.

En 1877 fué nombrado senador vitalicio, por si no bastaba que ya lo fuese de elección, para que la vida, con su fuerza contradictoria, le obligara a aceptar lo que años antes había combatido.

Acaso lo mejor de su actividad parlamentaria tuvo desarrollo en el Senado. Intervenía con su reconocida autoridad en los debates sobre Presupuestos y en los relacionados con la vida en las colonias españolas. Como una de sus intervenciones de mayor brillantez puede citarse la que hizo en favor de la abolición total de la esclavitud de negros en Cuba, con la consiguiente indemnización a los dueños, en el año de 1879.

En esa fecha, al dimitir el Gobierno de Cánovas, presentó su renuncia como miembro del Consejo de Estado. En el año 83 formó parte del gabinete presidido por el gran Posada Herrera, como ministro de Estado, que desempeñó con reconocido acierto.

Aunque casi toda su existencia estuvo absorbida por la política, cuenta también algunos lauros obtenidos fuera de ese campo. El periodismo continuó atrayéndole, y ya una vez iniciado en esta disciplina por los años precursores de la revolución del 68, prosiguió ejercitando la pluma en los más variados temas, preferentemente los económicos, en diversas publicaciones de su tiempo, como **Revista de España, Correo de Ultramar, El Día, El Resumen** y otras.

Su vasto saber le conquistó un puesto de académico de número en la Academia de Ciencias Morales y Políticas, en la que ingresó, el 24 de noviembre de 1886, a ocupar la vacante del que había sido su llorado amigo y paisano, Posada Herrera, pocos años antes presidente del Gobierno de que fué ministro. Su discurso de ingreso en la Academia, con el título de **La influencia de las costas y fronteras en la política y el engrandecimiento de los Estados,** es cédula que acredita de ilustre entre las más ilustres, la pluma de su autor.

Entre sus postreras actividades como senador cuenta el apoyo en 1886 al proyecto de ley creando una Escuadra, actitud que le valió censuras por lo que se oponía a sus propias opiniones en otros intentos anteriores sobre lo mismo. Lo cual no implica que haya procedido en ambos casos con criterio honrado. De esto da otra muestra que habiéndose opuesto al año siguiente al arrendamiento de la Renta de tabacos a una empresa particular, derrotado en su oposición, la Compañía arrendataria le eligiera director, destino que desempeñó a satisfacción de ella hasta su fallecimiento. Cuando lo contradictorio no surgía en sí mismo por la evolución lógica de las ideas, le llegaba de fuera, dispuesto por las más raras circunstancias.

A ese mismo año de 1887 corresponde una brillante actuación—la última importante en su vida—como académico y senador: la de propugnar el establecimiento de patrón oro para el sistema monetario, idea tenida entonces poco menos que por absurda y que habría de ser después el eje de programas y sistemas políticos de gran envergadura en el mundo.

En ese mismo año, en octubre, Ruiz Gómez experimentó la desgracia de quedarse viudo, de cuyo duelo no pudo consolarse. Dice de él a este respecto, Jove Hevia: "Su vida había sido fácil y próspera; no había experimentado contratiempos. Había asistido a todas las escuelas, excepto una: no había estudiado en la escuela del dolor. ...Por eso su primera profunda pena, la pérdida de su esposa, imprimió en él una postración y una misantropía impropias de su carácter; y, como, poco después, perdiese también a su hija, su desconsuelo no conoció límites".

Y, efectivamente, no pudo sobrevivir a estos dos lutos, pues falleció en el Hotel Continental de Vigo, el 19 de agosto de 1888.

Madrid, 1932.

(Reservados los derechos de reproducción).

Nuevos edificios de la Sociedad de Naciones

Los Estados miembros de la Sociedad de las Naciones estimaron durante la última reunión ordinaria de la Asamblea, que las circunstancias actuales eran particularmente favorables para activar la construcción de los nuevos edificios de la Sociedad. En tal virtud los trabajos se prosiguen con toda diligencia.

Anteriormente había sido cuestión de suspender los trobajos a causa de la crisis económica, pero después de un estudio profundo del asunto, la Comisión de intervención pudo darse cuenta de que una paralización de este género impondría a la Sociedad de las Naciones una carga de cuatro a cinco millones de francos oro para indemnizar a los contratistas y arquitectos, y para la conservación de las construcciones que se habían comenzado.

La Comisión de intervención hizo observar por otra parte que esta suma sería invertida en pura pérdida, puesto que de todos modos un día habría que construir la sala de las asambleas y comisiones, y que la Sociedad de las Naciones nunca encontraría circunstancias tan favorables para construir a bajo precio.

La Sociedad de las Naciones ya ha constituído un fondo de 22,500,000 de francos oro para la construcción de su palacio, cuyo costo, según los presupuestos adoptados, será de 25,500,000 francos. El excedente de 2,500,000 se repartirá en los ejercicios de varios años, sin que la contribución de los Estados aumente.

Desde los primeros años de su existencia, la Sociedad de las Naciones había decidido construir, en vista de que los gastos para instalar la Secretaría y la Oficina internacional del Trabajo en locales provisionales, así como la Asamblea y la Conferencia del trabajo, no correspondían a las necesidades de la institución.

La Oficina internacional del Trabajo posee desde hace varios años un edificio propio a orillas del lago de Ginebra.

La Sociedad de las Naciones también había adquirido un terreno a orillas del mismo lago, pero más tarde se consideró que no era suficientemente grande, a causa del donativo de dos millones de dólares que el señor J. Rockefeller, Jr., hizo a la Sociedad para la construcción de una biblioteca internacional.

La Sociedad de las Naciones puede hacer un cambio con la ciudad de Ginebra, la cual le cedió un terreno situado un poco más lejos.

Varios Gobiernos miembros de la Sociedad de las Naciones, han ofrecido algunos obsequios para el ornamento o instalación de los edificios en construcción.

CONGRATULA EL CENTRO DE LA PROPIEDAD AL MUNICIPIO HABANERO

El secretario del Centro de la Propiedad ha dirigido una carta al señor Francisco Aranda, jefe del Departamento de Impuestos del Distrito Central, acusando recibo a la que este funcionario dirigiera a aquel organismo, en relación con las informaciones publicadas sobre una supuesta confabulación existente y pactada entre propietarios e inquilinos, para no pagar los primeros el correspondiente impuesto territorial.

Entre otros extremos, dicha Institución significa las gracias al señor Aranda por su actuación, así como por su interés en aumentar cada día más las buenas relaciones que deben existir entre el contribuyente y el Fisco.

De Día en Día

QUEZON, Presidente del Senado filipino y patriota intachable, ha dicho:

"La libertad es preferible a la independencia".

No ofrece grandes atractivos, ciertamente, ser ciudadano capiti-disminuído de ningún país, por independiente que sea.

Y ya ese mismo pensamiento se expresó hace tiempo en esta zaranda deada sección, con estas o parecidas palabras:

"Una bandera, un himno y una fuerza armada, los tiene cualquier pueblo. Abisinia, por ejemplo. Pero eso, no es todo, ni siquiera la tercera parte de lo que debe tener una nación para figurar en el grupo de las civilizadas".

Réstanos agregar, porque es lo honrado, que en aquella ocasión Abisinia se dió por aludida.

De modo que si ahora cambian las cosas, será el señor Quezón quien haya que agradecérselo.

Diríjasele a él, pues, toda la correspondencia sobre este asunto.

En el artículo VIII del Estatuto Catalán, que ya ha sido aprobado por el Congreso español, se lee lo que sigue:

"El Estado podrá intervenir en el mantenimiento del orden público en Cataluña,

"Primero: A requerimiento de la Generalidad.

"Segundo: Cuando lo estime necesadio por afectar al interés supra-regional o extra-regional".

Nos falta averiguar ahora quien fué el Mr. Platt que redactó ese artículo.

Debió haber sido un médico. Eso del "interés supra-regional", se parece mucho a lo de la glándula "supra-renal".

Pero, por lo menos, el autor del artículo, se ve que ha leído libros de medicina, y, desde luego, que ha leído también nuestra Constitución desde la cruz a la fecha.

Es el colmo de la frescura lo que ha hecho Bernard Shaw con los principales críticos londinenses.

Los invitó a todos ellos a dar un paseo en aeroplano y cuando los tuvo a varios miles de pies, les dió a conocer el argumento y varias escenas de su última obra.

Naturalmente, los críticos se vieron precisados a hacer crítica de altura.

Y hasta los que arrojaron por la ventanilla el ejemplar que les regaló, también en esa forma tuvieron que ponérsela por las nubes.

Don Bernardo, en fin, es Don Bernardo y a él se le pueden permitir esas extravagancias.

"El problema de la plata no debe existir en Cuba, según las estadísticas".

Pero existe, según los Bancos.

"Madrid, agosto 7.—El periódico italiano "La Libertad", dique que en Venecia, durante la inauguración de la Feria, se presentó la reina de Italia en el pabellón español, acompañada de las hijas de Alfonso de Borbón.

Los representantes y delegados de España, se retiraron cortés, pero ostensiblemente".

Lo de cortés habría que discutirlo.

Porque a una dama, aunque sea hija de Rey no se le hacen esos desaires.

Tartarín de Tarascón.

A las Playas y Balnearios — fuera del calor

Muchos temporadistas escogerán este año las playas y balnearios próximos a la Habana para disfrutar de divertidas vacaciones. Por medio de nuestras excursiones usted podrá combinar económicamente sus vacaciones a la orilla del mar, o en los baños termales, cuyas aguas, restauradoras de energías, rivalizan con las mejores del mundo.

Precios de Pasaje de ida y vuelta muy reducidos desde Estación Central, Habana:

A Cárdenas, para VARADERO, el primer Domingo de cada mes en tren especial de las 7.00 a. m., 1a. clase. . . . $1.50
A la playa de GUANABO, incluyendo ómnibus, (Sábados y Domingos), 2a. clase 0.50
A MATANZAS, el primer Domingo de cada mes. . . 1.00
A SAN MIGUEL DE LOS BAÑOS 1a. clase, incluyendo ómnibus hasta el Balneario, el primer Domingo de cada mes en el tren especial de las 7.00 a. m. 2.00
A SAN DIEGO DE LOS BAÑOS, incluyendo ómnibus 2.70

Para más informes llame a los teléfonos A-4034 ó A-1879

Ferrocarriles Unidos de la Habana
SUS SEGUROS SERVIDORES

DIGESTION ASEGURADA
de todos los alimentos
ELIXIR DU Dr MIALHE
Farmacia rue Favart PARIS.
del Dr MIALHE profesor en la Facultad de Medicina.
LAB-LACTO FERMENT MIALHE
DIGESTION
Especial de la LECHE
José Sora Habana 41 Teniente Rey

¿ TOSE ?
ALQUITRÁN Legítimo de
PINO POR SARRÁ

M.E.C.D. 2016

Ayer se acentuó la mejoría experimentada la semana pasada de los valores de Nueva York

FUTUROS MEJORES PRECIOS PARA EL AZUCAR CRUDO EN NUEVA YORK ESTA SEMANA

Ayer se mantuvo firme, vendiendo la Corporación diez mil toneladas a Europa. Se reportó la venta de un cargamento de Filipinas y otro de Puerto Rico para embarcar pronto

El mercado de crudo abrió ayer con un tono firme, llegando al mercado poco a poco las ofertas de crudos a la base de 1.10 C&F. La cantidad ofrecida estuvo por debajo de la ofrecida el viernes pasado. Los refinadores de Nueva York eran compradores a la base de 1.08 C&F y los «outports» a la base de 1.09.

Al mediodía se reportó haberse efectuado ventas de un cargamento de Filipinas, para llegar a mediados de agosto, o un cargamento de Puerto Rico, para pronto embarque, o ambos lotes, a la base de 3.10.

Después del cierre de la Bolsa de Azúcar se anunciaron ventas de 15.000 sacos de Puerto Rico, para llegar en agosto 15, a la base de 3.10, a la National y de un cargamento de Cuba, pronto embarque, a 1.10 C&F, a Arbuckle Bros, limpiándose el mercado de ofertas a esa base, con más compradores a ese precio.

Se confirmó, al propio tiempo, que la American había comprado dos cargamentos de Cuba, pronto embarque, un cargamento de Puerto Rico, pronto embarque y 27.000 toneladas de Filipinas para llegar a mediados de agosto, todo a la base de 1.10 C&F.

Tarde al cierre se anunció otra venta de Godchaux de 2.000 toneladas de Filipinas, para embarque en marzo, a la base de 3.09.

El aumento en el consumo en las últimas semanas ha disminuído grandemente las reservas de los refinadores y será cuestión de tiempo, muy corto, que cedan los refinadores, comprando a mejores precios o los productores y tenedores, vendiendo por debajo de 1.10 C&F. Sin embargo, la firme actitud del mercado de crudos ayer, con pocas ofertas a ese precio, y limpiándose luego el mercado de ofertas, demuestra que los vendedores no están dispuestos a ceder y que confían en las necesidades apremiantes de los refinadores, que los obligarán a reponer sus reservas muy reducidas por el aumento considerable del consumo en las últimas semanas, estimulando precios más altos, a mediados de esta semana. Además se sabe que, en espera de que el doctor Viriato Gutiérrez se traslade pronto a New York para conferenciar con los intereses bancarios acerca de la prórroga de la vigencia del «pool» azucarero hasta el 30 de junio de 1933, propuesta por estos intereses, las negociaciones continúan con fuertes probabilidades de que se llegue a un acuerdo. Estas negociaciones, como es natural, influyen poderosamente en la actitud de los vendedores, y los refinadores acabarán muy pronto por tenerlas bien en cuenta y entrar con vigor en el mercado.

COTIZACION SPOT»

La cotización «spot» de Willett and Gray del día fué de 3.08.

VENTAS DE LA CORPORACION EXPORTADORA

Se reportó ayer que a fines de la semana pasada se efectuaron ventas a una firma operadora de Londres de alrededor de 20.000 toneladas de azúcares de Cuba, probablemente para embarque en agosto, septiembre a la base de 0.90 libre a bordo.

De esas 20.000 toneladas, 10.000 fueron vendidas por la Corporación Exportadora Nacional de Azúcar, para pronto embarque, según rumores que circulaban en la mañana de ayer, confirmados en la tarde, por el doctor José Manuel López Oña, vicepresidente de ese organismo.

Ha creado una muy desfavorable impresión y un profundo disgusto entre los productores locales la injustificada e indebida reserva del doctor López Oña, que no dió noticia hasta hoy de la venta de las 10.000 toneladas efectuada el viernes a Europa. Las opiniones que hemos oído expresar alrededor de la extremada reserva del vicepresidente de la Exportadora, mantenida en todas las ocasiones, sin tenar en cuenta las graves consecuencias que podría producir para el negocio azucarero y para los intereses del país en general, son muy graves. Se nos dijo con toda claridad que esa actitud autorizaba suponer un interés personal de especulación en algunos de los hombres representativos de nuestra industria azucarera, y, en el caso concreto mencionado, un interés y un propósito inmediato de hacer ignorar la venta a Londres efectuada a fines de la semana pasada para poder beneficiarse en el mercado al inicio de esta semana.

MERCADO DE FUTUROS

Este mercado abrió ayer sostenido y con un firme tono fundamental. Intereses europeos eran libremente compradores, a la apertura, al precio de 1.02 en la posición de septiembre. Una firma operadora de New York fué fuerte vendedora en los meses de mayo y julio, indudablemente en sentido protectivo, de azúcares de derechos libres.

Otra importante firma operadora de New York fué compradora. Los precios avanzaron un punto en las posiciones más distantes y de 3 a 5 puntos en las posiciones hasta enero. Las cotizaciones fueron las siguientes:

Cierre anterior: septiembre 1.01|02; diciembre 1.07|08; enero 1.05|06; marzo 1.07; mayo 1.12; julio 1.18.

Cierre de ayer: septiembre 1.06; diciembre 1.11; enero 1.08; marzo 1.08|09, mayo 1.13; julio 1.19.

Las ventas ascendieron a 29.800 toneladas.

MERCADO DE REFINOS

Este mercado actuó quieto pero sostenido. Las extracciones continuaron siendo buenas.

MERCADO DE LONDRES

Los cables de apertura recibidos por Lamborn y Compañía anunciaban el mercado de la Terminal firme, con un tipo de cambio más bajo de la libra esterlina.

El sábado último se efectuaron pequeñas ventas a la base de 0,87 libre a bordo. Ayer había pequeñas ofertas a la base de 0.90 libre a bordo. El comercio flojo.

Las cotizaciones de futuros, que avanzaron en todas posiciones, fueron las siguientes:

	Cierre anterior	Cierre de ayer
Agosto	6|3	6|4¾
Septiembre	6|3	6|4½
Octubre	6|4	6|4¾
Diciembre	6|4¾	6|5¾
Marzo	6|7¾	6|8¼
Mayo	6|9½	6|10

HACIA NUEVA YORK EL SR. GOMEZ MENA

Ha sido brillante la actuación del Presidente de la Delegación Cubana al C. Azucarero belga

El señor José Gómez Mena, Presidente de la delegación cubana a las sesiones del Consejo Internacional, recientemente celebradas en Ostende, embarcó ayer por el puerto del Havre, en el vapor «Bremen» para New York. Según informes privados que acabamos de recibir, la actuación de la delegación, y particularmente, de su presidente el señor Gómez Mena, ha sido brillante, y el éxito hubiera coronado sus esfuerzos, de haber tenido facultades para concertar acuerdos definitivos con las demás delegaciones.

El señor Gómez Mena ha impresionado grandemente a los representantes de los demás países productores de azúcar, por sus magníficas condiciones de gran negociador.

Saldrán en breve de Francia los demás delegados, para New York, donde se reunirán todos antes de regresar a Cuba.

Se calcula que estarán de regreso en Cuba a fines de agosto o a principios de septiembre.

LA VIGENCIA DEL POOL AZUCARERO LA TRATARA LA CORP. EXPORTADORA

El próximo jueves la Corporación Exportadora Nacional de Azúcar celebrará junta para ultimar la labor de calificación de los contratos de venta de azúcares de la cuota para los Estados Unidos, cambiar impresiones sobre la propuesta ampliación de la vigencia del «pool» azucarero hasta el 30 de junio de 1933, tomar conocimiento de la iniciada cotización en la Bolsa de los Bonos de Estabilización del Azúcar, y revisar el balance del año financiero cerrado el 30 de junio pasado y aún no ultimado.

Respecto al balance, hemos oído numerosas quejas por parte de hacendados y colonos, porque aún no se conocen los detalles completos del mismo, habiendo pasado ya 38 días del cierre del año financiero.

CALIFORNIA PRODUJO EN SIETE DIAS 466.000 BARRILES DE PETROLEO

La producción de petróleo en California durante la semana terminada en agosto 6, arroja un total de 466 mil barriles.

Mercado de Café

Marzo	5.82
Mayo	—
Julio	—
Septiembre	6.49
Diciembre	5.99

DUPONT CELLOPHANE
EL CRISTAL hecho papel.
OBRAPIA 31. A-2900.

CASA DE CAMBIO
EL "GATO NEGRO"
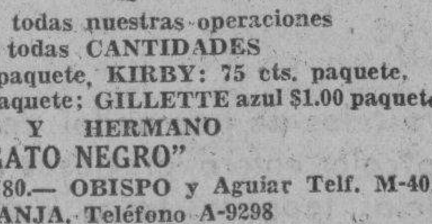
Cambio de monedas extranjeras en todas cantidades. Pesetas, Francos, Libras, etc. Pagamos cheques del Gobierno y billetes de Lotería Premiados, sin descuento.
Absoluta seriedad en todas nuestras operaciones
BILLETES en todas CANTIDADES
Hojas GEN: 30 Centavos paquete, KIRBY: 75 cts. paquete, GILLETTE corriente 75 cts. paquete; GILLETTE azul $1.00 paquete
CACHEIRO Y HERMANO
EL "GATO NEGRO"
OBISPO 65. Telf. A-0000. A-7780.— OBISPO y Aguiar Telf. M-4017
GALIANO Y ZANJA, Teléfono A-9298

N. GELATS & Co.
Habana — BANQUEROS — Aguiar 106-108
Vendemos cheques de Viajeros
Pagaderos en todas partes del mundo
y Cartas de Crédito Circulares
en las mejores condiciones.
"SECCION DE CAJA DE AHORROS"
Recibimos Depósitos en esta Sección Pagando el 3 por 100 Anual.
Todas estas operaciones pueden efectuarse también por correo.

COTIZACIONES

Agosto 8

LA PESETA	EL FRANCO
española se cotizó hoy CIERRE del mercado a razón de	francés se cotizó hoy CIERRE del mercado a razón de
12 PESETAS	25 FRANCOS
28.08 Por DOLLAR	51 Por DOLLAR

SE ESTUDIA EL PROBLEMA DE LA PLATA

Para tratar este asunto y los Imp. de consumo se reunirán los comerciantes de víveres

El problema de la circulación de la plata sigue afectando seriamente a los comerciantes, quienes vienen recibiendo plata en sus cobros mientras que sus pagos al extranjero tienen que efectuarlos en oro. Para adquirir el oro necesario para cumplir sus compromisos en el exterior tienen que pagar una comisión de uno a dos por ciento en los bancos locales, lo cual equivale a un nuevo impuesto, y bien grave, por cierto.

Para tratar de ese problema se reunieron ayer por la mañana en la Lonja del Comercio los comerciantes de víveres. Después de un amplio cambio de impresiones acordaron que una comisión que se nombrará al efecto visite a la mayor brevedad al Secretario de Hacienda para exponerle los perjuicios arriba mencionados y solicitar que dicte alguna medida que sirva para eliminar o atenuar esos perjuicios.

También se trató de varios impuestos de consumo, sobre los cuales informarán al Secretario de Hacienda en su oportunidad la comisión mencionada, exponiendo los sacrificios que representan para las clases mercantiles esos impuestos y pidiendo que se tenga en cuenta debidamente la situación económica general del país y la de los comerciantes de víveres en particular.

MEJORO EN LOS PRECIOS LA BOLSA DE LONDRES AL ACUMULARSE COMPRAS

LONDRES, agosto 8.—Luis Mendoza y Cía.—El mercado de valores de Londres tuvo un tono muy firme hoy con mejoría en los precios, al acumularse ordenes de compra de fines de semana. Los valores trasatlánticos estuvieron muy firmes, con las acciones de la United States Steel especialmente en gran demanda. Ford y Nickel también estuvieron en buena demanda. Los aceites flojos. Los bonos alemanes estuvieron débiles.

NUESTRAS EMISIONES SE MANTUVIERON FIRMES EN EL MERCADO DE N. YORK

Actuó ayer con renovada firmeza el mercado local de valores.

Se efectuaron algunas operaciones aunque limitadas, por no ofrecerse papel dentro de los límites de los compradores.

Las emisiones de Cuba se mantuvieron firmes. El resto de la lista quieto.

En la cotización oficial, se vendieron 1.000 acciones petroleras Unión Oil a 6 y medio por ciento y 1.000 a seis tre soctavos.

SE REUNIRAN TODOS LOS ELEMENTOS AFECTADOS EN EL IMPUESTO AZUCARERO

A las cuatro de la tarde de hoy, en el salón de actos de la Asociación Nacional de Industriales, se reunirán todos los elementos afectados por el impuesto de consumo al azúcar, recientemente aprobado por el Congreso, para cambiar impresiones sobre dicho tributo y aprobar la línea de conducta a seguir en defensa de sus intereses.

Bonos de Cuba

Agosto 8.

En la Bolsa de Valores de Nueva York, cerraron hoy los bonos de Cuba a tipos que se consignan a continuación: cuyos precios se entienden más los intereses devengados hasta la fecha.

REPUBLICA DE CUBA

	Comp.	Vend.
R. de Cuba, Speyer, 5 por 100 1904	90½	92
R. de Cuba, Morgan, 5 por 100 1914	90	—
R. de Cuba, Speyer, 4½ por 100 1925	75	78
R. de Cuba, 5½ O. P. 1945	39½	40
R. de Cuba, 5½, Morgan	71	74

BONOS AZUCAREROS

	Comp.	Vend.
Cuban A. Sugar	30	40
Eastern A. Sugar	8	8½
Manati Sugar 7 x 100	5	17

BONOS FERROVIARIOS

	Comp.	Vend.
Cuban Ry 5 por 100	32	34
Cuban Ry 7½ por 100	35	39¾

INTER. TELPM.—H. E. RAILWAY

	Comp.	Vend.
Inter Telph 4½ por 100	42½	43
H. E. Ry 5 por 100	20	22
H. E. Ry 5½ por 100	5	6

Orbe

MERCADO DE TABACO

Aunque hay concertadas operaciones más importantes, ayer se ultimaron, con el registro de los tercios, solamente las que vamos a detallar a continuación.

Setenta y siete tercios de tripas de Vuelta Abajo, de cosecha anterior, vendieron y entregaron Baldomero Fernández y Compañía a Aixalá y Compañía, quienes destinan dicho tabaco a uno de sus clientes en el Norte establecidos.

Martín Dosal, para «La Competidora Gaditana», compró a Desiderio Saludes, cuarenta y tres trecios de colas, también viejas.

Cuarenta de quincenas, de la misma procedencia e igual tiempo, vendieron H. Duys y Compañía a Villamil, Santalla y Compañía.

Tamargo y Compañía compraron a Toraño y Compañía, veinte tercios de broncos, también de Vuelta Abajo.

Menores lotes pasaron a manos de chinchaleros. Pero no merecen el detalle.

En los días de la presente semana hemos de conocer de otras operaciones, cual arriba apuntamos y dijimos en nuestra información del domingo.

Hay nuevas solicitudes de capas nuevas de Partido, y también de la cosecha de Vuelta Abajo que esté llegando al mercado.

Algunos exportadores miran estos días la rama nueva de Remedios que ha llegado a varios almacenes. La miran para conocer sus cualidades, la forma como está escogida y otros detalles, e informar a sus clientes del extranjero. Pero nada dicen acerca de precios, o no se interesan por éstos todavía.

LA RAMA QUE ENTRO

Durante el día entraron en la plaza, procedentes de las zonas productoras, las partidas de tercios y pacas que siguen:

De Ovas, para Calixto Rodríguez Mauri y Hermano, 92.

Del mismo lugar, para Martín Dosal e hijo, 97.

De Puerta de Golpe, para Domingo Méndez y Compañía, 85.

De Guayos, para Ramón Ruisánchez y Compañía, 61.

De San Juan y Martínez, para la Cuban Land and Leaf Tobacco, 112.

De Encrucijada, para Menéndez y Compañía, 2.

De Placetas, para Iglesias y García, 50.

Del mismo lugar, para el Sindicato Tabacalero, 200.

De Zaza del Medio, para Constantino Junco y Compañía, 50.

Del mismo Zaza, para Iglesias y García, 103.

El tabaco que ha llegado consignado al Sindicato Agrícola Tabacalero, ha sido depositado en los almacenes de Desiderio Saludes.

Los ochenta y cinco tercios recibidos por Domingo Méndez y Compañía, son de la vega de Cuétara, que la escoge Patricio García en sus talleres de Colmenar.

ESCOGIDAS QUE EMPIEZAN

Ayer abrió sus talleres en Mataguá, el señor Manuel Gutiérrez, quien escogerá en ellos las vegas que cargó en matules en la zona de Manicaragua.

En Pilotos hace los preparativos para comenzar su escogida, en los próximos días, el señor Matías Rodríguez Polvorín.

Cual nos avisó nuestro corresponsal, en telegrama inserto ayer, el domingo empezó los preparativos para abrir sus talleres el señor Martirena, de Camajuaní, quien ya escoge los tabacos de las vegas cuyos matules cargó en las zonas de Mabujina, Güinía de Miranda, Las Lomas, etc.; vegas que detallamos en informaciones anteriores.

El señor Francisco Fernández también ha de comenzar estos días su escogida en la Quinta, y acaso abra otra en Camajuaní, ya que ha seguido comprando vegas en matules en varias zonas de la provincia villareña.

También hace los preparativos para abrir su escogida en Camajuaní, el señor Sánchez Orovio.

COMPRAS EN LOS CAMPOS

Además de las que realizan en varias zonas villareñas los mercaderes de J. B. Díaz y Compañía, Jacinto Callejo, J. Cortés y Hermanos, etc., es posible que esta semana inicien su acción en aquella misma provincia otros compradores.

Los de Martín Dosal adquirieron en Ovas, de manos de Manuel Sánchez, doscientos veintiún tercios de broncos y colas de la cosecha del año pasado.

También compraron los mismos mercaderes en las Taironas, ciento treinta y siete tercios de las dos mencionadas clases, pero de la nueva cosecha. Se los vendió el cosechero Eleodoro Rodríguez.

Otros cosecheros han comprometido las clases bajas con fabricantes de esta capital. Oportunamente daremos los detalles de estas operaciones.

Y de otras compras de vegas finas, que han de ultimarse dentro de algunos días en las zonas donde se escogen.

Bolsa de New York

COTIZACIONES DEL CIERRE DEL DIA 8 DE AGOSTO

(RECIBIDAS POR EL HILO DIRECTO DE LUIS MENDOZA Y COMP.)

ACTIVOS	
Atchison	46⅝
Auburn Auto	74¼
American Can	51⅜
New York Central	20¾
General Electric	19¼
General Motors	15¾
U. S. Steel	41⅝
Dupont	38¾
Eastman Kodak	63
American Tel. and Tel	110¼
New Jersey	35¼
Inter. Tel	8⅞
FERROCARRILES	
Atlantic Coast	23
Baltimore and Ohio	11⅜
Cons. Cuba prefs	—
Chesapeake and Ohio	18¾
Canadian Pacific	14½
Cuba Company	1⅝
Delaware Hudson	63¼
Delaware Lackawanna	19
Erie	6⅜
St Louis and San Francisco	2
Great Northern	15
Illinois Central	12
Louisville Nashville	18¾
Missouri Pacific	4⅞
Norfolk	89¼
Northern Pacific	18¾
Pennsylvania	14¾
Chic. Rock Island	6⅞
St Louis South	—
St Paul prefs	2
Southern Pacific	18⅞
Southern Railway	7⅝
Union Pacific	66
Western Pacific	—
PETROLEOS	
Atlantic Ref	16⅞
Continental Oil	7⅛
Cons. Oil	7⅞
Houston Oil	17⅞
Ohio Oil	10
Pure Oil	5½
Royal Dutch	20½
Standard Oil Calif	27¾
Socony Vacuun	11
Sun Oil	33⅞
Shell Union	6¾
Texas Company	16⅛
Union Oil	13⅛
ACEROS	
Myers A. M.	15
Bethlehem Steel	19½
Colorado Fuel	8⅞
Gulf Steel	8
Ludlum Steel	6⅝
Republic Iron Steel	6¾
Transue Williams	4½
Vanadium	14⅛
Crucible Steel	—
MOTORES	
Grahan Paige	2⅜
Hudson	7¼
Chrysler	11⅞
Nash	15
Packard	3⅜
Studebaker	6⅛
White	12
AGRICULTURA	
Case T. Machine	50¼
Harvester	26⅝
EQUIPOS DE OFICINA	
Inter. B. Machine	50¼
National Cash	11¼
General Signal Ry	17⅛
UTILITIES	
American For. Pow	6
Commonwealth and South	3
Cons. Gas	54⅜
North American	27½
Western Union	36
Public Service	45
National Power Light	12¾
Electric Power Light	6⅝
United Corp	8¼
American Water Works	23¼
Standard Gas	17⅛
American Power Light	7¼
Electric Bond	17¾
QUIMICOS	
Allied Chemical	76½
Air Reduction	50
Columbian Carbon	29¾
Lambert	39⅞
Texas Gulf	20½
Freeport Texas	18
Drug Inc	40¾
Commercial Solvent	8⅜
Union Carbide	25¼
ACCESORIOS	
Briggs	5½
Timken Roller	16
Electric Auto Lit	17½
Goodyear	17¼
U. S. Rubber	5¾
Murray Corp	4¼
Stewart Warner	4¾
Goodrich	6¼
EQUIPOS	
Pullman Co	20¼
Baldwin	7⅜
American Car. Fou	10
American Locomotive	10½
General Amer. Tank	16⅞
TRACCION	
Brooklyn Man Tran	23½
Interborough R. T.	5⅜
INDUSTRIALES	
Allis Chalmers	11½
Continental Can	29⅛
Westerns Electric	34¾
Mc Keesport	16
Inter. Combustion	1
Worth. Pump	17½
FABRICACION	
General Asphalt	11⅞
Int. Cement	11⅛
Johns Manville	20½
Otis Elevator	16
METALES	
Amer. Smel	15
Anaconda	9⅞
Kennecott	10½
Inter. Nickel	8¼
Cerro de Pasco	10
Nevada	5½
Homestake	117
Alaska Juneau	10½
Patino Mines	5½
TABACOS	
Tobacco A	77½
Tobacco B	78½
Liggett Myers	57¼
Lorillard	16⅛
Reynolds	34⅝
Cons. Cigar	7
ALMACENES	
Best and Company	11
May Deut	15
Macy (H. R.)	35
ALIMENTOS	
Coca Cola	97⅛
Borden Company	30¼
National Biscuit	38⅝
Corn Prod	41
Hershey com	56½
General Foods	28⅜
Loose Wiles	26½
Standard Brands	14⅞
National Dairy Prod	22⅜
United Fruit	25
Purity Bakeries	9½
William Wrigley	39¼
VENTAS POR CORREO	
Montgomery	11⅝
Sears Roebuck	23
TIENDAS DE CADENAS	
Kresge S. S.	10¾
Kroger Grocery	15⅞
J. C. Penney	20½
Safeway Stores	47½
Woolworth	35¼
MISCELANEA	
Cannon Mills	—
Congoleum	10¼
Gold Dust	16½
International Shoe	—
Kelvinator	5
Proctor Gamble	31½
Simmons Company	7¾
Radio Corp	7⅜
National Surety	10¼
American Ice	9¾
American Woolen	5⅜
Coty Inc	4
Gillette	17½
PELICULAS	
Fox Film	3⅛
Warner Bros	2½
Paramount	4⅞
Loews Inc	26¾
AZUCARES	
American Sugar	27⅞
Puerto Rico Sugar	13
Cuban American Sugar	1¾
Cuban Amer. Sugar prefs	13
AEROPLANOS	
Bendix Aviation	9½
Curtiss	1½
United Aircraft	13¾
Aviation Corp	3⅛
TRUST	
Adams Express	5⅛
American Inter	7½
Chesapeake	13⅞
Texas Pac	6¼
Alleghany	1½

Mercado Ganadero

LOS PRECIOS EN PIE

Precios pagados por compradores en los mercados de origen:

El vacuno:

En Oriente, de dos y medio a tres centavos con el cinco por ciento de descuento.

En Camagüey, de dos y medio a tres centavos con el diez por ciento de descuento en la finca; y sin descuento en la ciudad.

En Las Villas, de dos y medio a tres centavos con el diez por ciento de descuento.

En Pinar del Río, de dos y medio a tres y medio centavos; pero pesado y entregado en los mataderos de esta capital.

El lanar

El lanar, de tres y medio a cinco centavos.

De cerda

Del país, de siete a siete y medio centavos.

MATADERO DE LUYANO

En el Matadero Industrial se sacrificaron las siguientes reses:

De vacuno	90
De cerda	41
De lanar	15

Los precios que rigieron en el Matadero de Luyanó fueron:

Vacuno	de 12 a 13 cts. kilo
Cerda	de 21 a 32 » »
Lanar	de 20 a 30 » »

MATADERO INDUSTRIAL

En el Matadero Industrial se sacrificaron las siguientes reses:

De vacuno	174
De cerda	90
De lanar	35

Rigieron los siguientes precios en el Matadero Industrial:

Vacuno	de 12 a 13 cts. kilo
Cerda	de 21 a 32 » »
Lanar	de 20 a 30 » »

PRODUCCIONES DE AZUCARES EN 31 DE JULIO

Están equivocados los datos compilados por la Corporación. Diferencia de 40.451 sacos

Según informamos en nuestra edición del domingo, la Corporación Exportadora Nacional de Azúcar anunció el sábado pasado la cifra de la zafra de Cuba hasta julio 31 en la suma de 17.803.787 sacos, o sea 2.583.867 toneladas de 2.240 libras.

A pesar de ser esa la cifra oficial, o dada como oficial, hemos podido averiguar que la misma deberá ser modificada por haberse cometido varios errores en la compilación y suma de los datos estadísticos. Entre esos errores figuran los siguientes:

Las cifras correspondientes a los centrales Ermita y Río Cauto, en la provincia de Oriente son 103.361 y 129.272 sacos respectivamente, en vez de 103.631 y 219.272, que figuran en las estadísticas de la Corporación. La cifra del central Zorilla, en la provincia de Matanzas es de 33.892, en lugar de 38.892, apuntada.

Las cifras de los centrales Nazabal y Narcisa, en la provincia de Santa Clara, de 112.634 y 52.554, respectivamente, confrontan diferencias apreciables con las que comunica la Secretaría de Agricultura.

Además, el total de la producción en la provincia de Santa Clara fué de 3.599.191 sacos, en vez de 3.558.740 calculado por la Corporación.

Por consiguiente, habiéndose calculado de más en los centrales Zorrilla, Río Cauto y Ermita unas 95.270 sacos y de menos en la suma de provincia de Santa Clara 40.451 sacos, la cifra total de toda la República, calculada por la Corporación en 17.808.787 sacos, debe modificarse en 17.849.238. Salvo, naturalmente, el cambio eventual que tengan que hacerse en las cifras de los centrales Nazábal y Narcisa, cuando se conozca su verdadera producción.

AUMENTO DE UN 4.8 POR CIENTO DE OCUPADOS EN LOS ESTADOS UNIDOS

NUEVA YORK, agosto 8 Luis Mendoza y Cía.—El «Bureau» del Trabajo de Washington reportó que hubo un aumento de un 4.8 por ciento en el número de obreros con trabajo.

MERCADO DE CAMBIOS

Agosto 8.

De alza la peseta española.
Floja la libra esterlina.
Quieto el cambio sobre New York.
No hubo operaciones.

COTIZACIONES

Estados Unidos, cable	3/32 P.
Estados Unidos, vista	5/64 P.
Londres, cable	3.46
Londres, vista	3.45
Madrid, cable	8.15
Madrid, vista	8.14
París cable	3.93
París, vista	3.92
Bélgica, cable	14.02
Bélgica, vista	14.00
Franco suizo, cable	19.46
Franco suizo, vista	10.45
Italia, cable	5.08
Italia, vista	5.07
Alemania, cable	23.75
Alemania, vista	23.73
Hong Kong, cable	23.20
Hong Kong, vista	23.10
Amsterdam, cable	40.28
Amsterdam, vista	40.26
Canadá, cable	12 ½ D.
Canadá, vista	12 ¾ D.

Mercado de Granos

Agosto 8.

TRIGO	
Julio	63⅞
Septiembre	56
Diciembre	59⅝
MAIZ	
Julio	39
Septiembre	33¼
Diciembre	34⅝
AVENA	
Julio	23⅜
Diciembre	20⅞
CENTENO	
Julio	35

Cierre de Bancos

Agosto 8.

National City Bank	44	45
Chase Nat Bank	32½	33½
Guaranty Trust Co	263	272
Irving Trust Co	19	20
First Nat Bank	1210	1240

AL MISMO TIEMPO AUMENTABA EL INTERES POR LAS COMPRAS DE INDOLE INVERSIONISTA

La capacidad del mercado para absorber las liquidaciones de utilidades y de ventas cortas y seguir luego su avance, demuestra que no ha llegado a su fin la presente mejoría

La mejoría experimentada por el mercado de valores de New York durante la semana pasada continuó ayer, experimentándose nuevos y apreciables avances. Sin duda, un movimiento nuevo de compras fué la causa de la firmeza demostrada por el mercado en los últimos días de la semana pasada y, particularmente, en la sesión de ayer.

Quizás la principal causa de la mejoría última fuera que los cortos se pusieron nerviosos, pero quedó ayer plenamente demostrado que había muchas compras persistentes con carácter inversionista, al mismo tiempo que aumentaba el interés entre el público.

Es impresión general que los principales valores petroleros están llamados a llegar a precios más altos.

La capacidad del mercado en absorber las continuas liquidaciones de utilidades y de ventas cortas y seguir luego su avance, nos dan una idea de que la presente mejoría no ha llegado a su fin.

Llovieron numerosos pedidos de París sobre los corredores americanos, la cual demuestra como se refleja en Europa la mejoría presistente del mercado americano.

Ha creado una fuerte impresión de estímulo la noticia de que se formará dentro de poco un gigantesco «pool» que se hará cargo de los sobrantes de algodón en que está actualmente interesada la Junta Agrícola.

CENTENARIO DE "THE BANK OF NOVA SCOTIA"

Es el único banco del Canadá que tiene una reserva doble del capital. Datos históricos

El Banco de Nova Scotia celebrará mañana, miércoles, el centésimo aniversario de su fundación, siendo actualmente una de las instituciones bancarias canadienses de mayor crédito.

Surgió en la ciudad de Halifax, como un movimiento de reacción organizado por un grupo de hombres de negocios contra el monopolio financiero y político que sostenía en el entonces pequeño puerto británico una sociedad particular que se conocía por la Halifax Banking Company.

En 1876 un joven banquero escocés, nombrado Thomas Fyshe, le imprimió un gran impulso, reforzando su posición interna y fundando sucursales por todo el territorio del Canadá, Estados Unidos, Jamaica y Terranova.

Fué en 1906 cuando se establecieron las oficinas del referido banco en nuestra urbe, habiéndose escogido el mismo local que hoy ocupan, la esquina que forman las calles de Cuba y [illegible].

El señor J. A. M. Leod, actual Vice Presidente y Administrador General, fué su primer administrador, siendo digna de especial mención la obra magnífica que ha realizado, debiéndose a sus eficaces gestiones y a su continuada labor principalmente la fundación de las sucursales que se hallan distribuídas por la Isla.

The Bank of Nova Scotia es la cuarta organización de su clase del Canadá, teniendo, según el último balance, un activo de $262.496.000 y resultando, además, el único de los bancos del referido país que cuenta con un fondo de reserva equivalente al doble del capital.

Felicitamos con motivo de su centenario a la citada organización y le deseamos que continúe la marcha triunfal en que la colocaron sus primeros directores.

REUNION DE NAVIEROS PARA TRATAR SOBRE LA FIANZA AL INMIGRANTE

A las 10 de la mañana de hoy se entrevistará con el Secretario de Hacienda una comisión de navieros asociados a la Cámara de Comercio Cubana, para tratar de las recientes circulares 8 y 9 del Departamento de Inmigración de dicha Secretaría, fijando una fianza de 500 pesos para los inmigrantes y los extranjeros no residentes en Cuba, que lleguen a puertos cubanos.

Los navieros tratarán de convencer al referido Secretario acerca de los graves perjuicios que representa para las compañías de navegación el establecimiento de la fianza, y solicitarán que estudie alguna modificación que, sin perjudicar a los intereses del Estado, evite daños considerables a las compañías de navegación.

EL MOVIMIENTO DE LOS AZUCARES CUBANOS PARA INMEDIATA EXPORTACION

Según datos compilados por el Departamento de Estadística de Lamborn y Cía. El movimiento de azúcares en los puertos de Cuba durante la semana terminada en agosto 6—1932 fué el siguiente:

	Toneladas.
Arribos	33.267
Exportación	82.573
Existencias en agosto 6	1.015.935

CONSIDERABLE BAJA DE AUTOMOVILES EN UN MES EN LOS ESTADOS UNIDOS

NUEVA YORK, agosto 8.—Luis Mendoza y Cía.—E. O. Polk, and Co. reportan que los automóviles de pasajeros registrados en julio alcanzaron un total de 20.670, contra 29.818 en junio, y 38.000 en julio de 1931

DURANTE EL MES PASADO SUBIERON LOS VALORES Y ACCIONES EN NEW YORK

El valor de todas las acciones en el mercado de valores de New York aumentó en julio pasado en: $4.831.279.000

CURACION RADICAL Y RÁPIDA
SANTAL MIDY
de los Flujos Recientes ó Persistentes
Exigir la Firma:
PARIS. 8, rue Vivienne, 8
y en todas las Farmacias

Bolsa de la Habana

AGOSTO 8, 1932.

BONOS Y OBLIGACIONES

	Comp.	Vend.
Cuba 1904 Speyer	91	100
Cuba 1905 Deuda Int.	36	50
Cuba 1909 4½	74	85
Cuba 1914 Morgan	90	101
Cuba 1923 5½ Morgan	72	76½
Cuba 1945 (5½) Obras Públicas $40.000.000	40½	41¾
Obligaciones oro del Tesoro República de Cuba	30	33
Bonos heriados República de Cuba.—Morgan 5½ por 100 1927:		
F. Vence 1 julio 1933	—	—
G. Vence 1 julio 1934	82	92
H. Vence 1 julio 1935	—	—
I. Vence 1 julio 1936	—	—
J. Vence 1 julio 1937	—	—
Certificados serie 5½ % Obras Públicas:		
Vence diciembre 31 de 1932	79	86
Vence junio 30 de 1933	70	—
Ayuntamiento de la Habana 1a. hip	90	100
Ayuntamiento de la Habana 2a. hip	90	100
Bonos del Centro Asturiano	29	41
Oriente Cubano	—	—
Territorial serie B	—	—
Cervecera	29	—
Cervecera (Obligaciones no hip.)	11	—
Ciego de Avila	—	—
Curtidora	—	—
Gas	82	—
Havana Electric (Consolidados)	19½	20
Havana Electric (Obligaciones no hip.)	5	5¾
Iron Beer (Obligaciones no hip.)	—	—
Jarcia Matanzas	75	94
Edificio La Metropolitana S. A.	12	—
Ladrillos	—	—
Matadero	—	—
Nueva Fábrica de Hielo	70	—
Papelera serie A	90	—
Papelera serie B	50	70
Teléfono	48	—
Unidos	8	—

ACCIONES

	Comp.	Vend.
Agrícola Oriente Cubano $6,000,000	—	—
Banco Agrícola	—	—
Banco Territorial	—	—
Banco Territorial; beneficiarias	—	—
Banco de Préstamos sobre Joyería	—	—
Cervecera	11	60
Ferrocarriles Consolidados de Cuba; preferidas	4	—
Cuba Cane prefs	—	—
Cuba Cane com	—	—
Kokofat prefs	—	—
Kokofat com	—	—
Cuba R. R.	8	—
Curtidora	—	—
Fibras y Jarcia	15	—
H. Electric Utilities Co. prefs. del 6 por 100	18¼	23
H. Electric Utilities Co. prefs. del 5 por 100	11⅝	16
H. Electric Railway Co. preferidas	3	2
H. Electric Railway Co. comunes	½	1½
Jarcia prefs	15	—
Jarcia prefs ex dividendo en acciones	14	—
Jarcia comunes	1½	—
Lonja preferidas	—	—
Lonja comunes	—	—
Matadero	—	—
Seguros La Mercantil	—	—
Metropolitan Auto	100	—
Naviera prefs	8	13
Naviera com	1½	—
Nueva Fábrica de Hielo	50	—
Nueva Fábrica de Hielo beneficiarias	12	27
Perfumería prefs	—	15
Perfumería com	—	3
Pesca preferidas	—	—
Pesca comunes	—	—
Teléfono prefs	31¾	—
Teléfono com	10	—
Unidos	2	2½
Union Oil	6¾	7

Mercado de Algodón

Enero	7.28
Marzo	7.41
Mayo	7.55
Julio	7.04
Octubre	7.03
Diciembre	7.20

COTIZACION DE LOS BONOS DE OBRAS PUBLICAS

NUEVA YORK, agosto 8. (INS). Las cotizaciones de bonos de Obras Públicas de 5½ por 100 de 1945 de la República de Cuba, en el día de hoy, fueron las siguientes:

La más alta	39¾
La más baja	39⅛
Ultima venta	34¾
Compradores	39½
Vendedores	40
Vendidos: 14.	
Marzo	6.55

M.E.C.D. 2016

Prado arriba, Prado abajo

JOSE CLARO Y UN SOLO DRIL

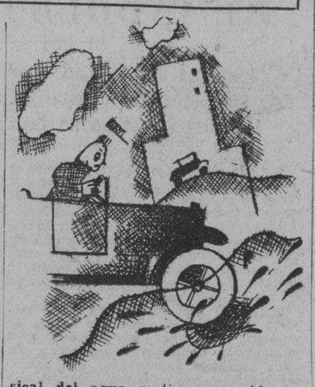

FUE el domingo. A las 2 y 45 minutos de la tarde. Comenzo a llover.

Recuerdo con exactitud la hora porque yo habia empezado a atacar, aunque sin los brios del pasado—cuando el diente era fuerte y la tripa facil—una tremenda tuente de moros y cristianos convenientemente regada con la salsa picante de un buen trozo de carnero, el cual, en otro plato esperaba su turno entre rodajas de pepinillos tiernos y hojitas de lechuga.

Me hallaba en cierta fonda que goza de las entrañables predilecciones de mi alma. Sitio modesto y recatado, al abrigo de importunos billeteros. Un mantel artisticamente decorado por las grasas de toda una semana. El condumio abundante y barato. El vino gallego y suave. U. doméstico lleno de reverencias gentiles aunque en mangas de camisa. Y una clientela pacifica que habla de pelota.

Ya dije que habia comenzado a llover a las 2 y 45; ni un minuto menos. Pues bien: desde la una y treinta José Claro se encasqueto el traje de dril blanco con alburas de nieve y reflejos de mármol pulido. Se veia en él la mano primorosa del chino diligente, menos fogueado por los calores de la estufa que por los cuerazos de los feligreses.

Añadiré, sin menoscabo de sus percheros, que en punto a driles blancos José Claro se atenia a la santa pobreza. Sin que esto quiera decir tampoco que le abundasen los casimires en el escaparate. Alli cuelga no más una mecha azul barat.

Poseyendo pues una «majagua» para cada temporada, con esas ha venido jugando en todas las Ligas.

Pensad ahora por un momento los esfuerzos de un cerebro matematico resolviendo las ecuaciones complejas y enteramente novedosas del señor Einstein y os representaréis en seguida la imagen de José Claro haciendo continuos cálculos algebráicos para conservar sin una arruga, sin una mancha, por espacio de dos semanas este traje blanco salido del taller asiático y con el que, huyendo de la lluvia, se ha metido en la fonda a las 2 y 50.

Justamente, en dicho momento las nubes abrieron por entero sus espitas y el agua precipitóse en cascadas de cataratas sobre los tejados, sobre las calles, sobre las gentes en fuga...

Densa, tupida, pesada y fragorosa la lluvia formó una gran cortina gris entre el cielo y la tierra.

A veces, entre la monotonía musical del agua metian su ruido las puertas batidas por los vientos. O bien un trueno rompia el ritmo cantarino con estridencias de tambor batiente. Y a cada minuto los relámpagos inferian cuchilladas de luz en la cortina gris...

José Claro paseaba impaciente su traje blanco, cuidando de no rozarlo entre las mesas, esquivando a los dependientes que iban y venian portando platos rebosantes de caldo.

Murmuraba:

—¡Maldita sea!

Consultaba el reloj y seguia paseando.

A las 4 y 40 el cielo recogio su cortina. Fué tan de improviso que a todos sorprendió. La lluvia tiene estas gentilezas a menudo. Son como para darle al publico que se ha estacionado en los portales una oportunidad para llegar a su hogar.

José Claro aprovecho la atencion y salió a la calle. Yo le vi partir con alegria desde la puerta de la fonda.

Llegando a la esquina proxima donde existe un bache profundo confrontó una coincidencia muy grave. La coincidencia fue un automovil que corriendo raudo metió las ruedas en el bache de la esquina.

El agua sucia saltó. No pudo evitarla José Claro y recibió un baño. Hasta hubo de tragar un poco de lodo, pues llevaba abierta la boca.

Cuando devolvió el agua levanto el puño a las nubes y juró venganza. Le habia cogido el número a la máquina.

. . . . . .

Fué una desgracia para el chófer haberse estacionado en aquella piquera que era la suya y por la que en cambio transitaba todas las noches José Claro.

Que si no se estaciona alli, ahora no tuviera que andar con un gran esparadrapo en la barbilla; ni tampoco hubiese pagado José Claro; ayer en la corte correccional cinco pesos de multa.

X. X.

Sin lugar dos nuevas reclamaciones contra los Renacentistas de Camagüey

INFORMACION POLITICA

El día 21 confeccionarán su ticket provincial los conservadores de las Villas y el 22 se constituye la Provincial liberal de Camagüey.—El plazo de vencimiento para la presentación de candidaturas.—El 18, como se ha publicado, postularán los liberales de la Habana.—Barreras y Fernández Hermo en una «islita» del Senado.—Rigoberto Ramírez entre los ganadores.—La sargentería sigue laborando por la aprobación de la ley de Concejales.—El jueves 11 se reúne José Emilio Obregón con todos los candidatos y jefes de términos del Partido Conservador, en San José y Belascoaín.—Sin quorum la Provincial Conservadora de Camagüey.—El viernes se reúne la Municipal de dicho Partido en aquella ciudad.—Los Populares apoyan a Martínez Leyro en Santo Domingo.—Fiesta conservadora en este pueblo.—La sesión de ayer del Tribunal Superior Electoral.—El domingo tendrán lugar las elecciones populares del barrio de Villanueva.—Reclamaciones admitidas. Dos vistas celebradas contra el Ejecutivo Popular de Madruga.—Otras noticias importantes de la política.

Para el domingo 21 de los corrientes, se encuentra convocada la Asamblea Provincial del Partido Conservador de Santa Clara para proceder a la elección de sus candidatos a gobernador, representantes y consejeros.

El acto, posiblemente, será en el teatro Marta Abreu, de aquella ciudad.

EL 22 SE CONSTITUIRA LA PROVINCIAL LIBERAL DE CAMAGÜEY

Según noticia que recogió ayer el repórter en el Senado, para el día 22 de los corrientes ha convocado el comandante Enrique Recio la Asamblea Provincial del Partido Liberal de Cemagüey.

Se estima que antes de la fecha señalada ha de llegarse a una conciliación de intereses, desde hace tiempo en pugna en la región prócer.

EL PLAZO PARA LA PRESENTACION DE CANDIDATURAS

Está de más recordar que a las doce de la noche del día 29 vence el plazo que concede el Código Crowder para la presentación de candidaturas. De ahí la preocupación de los jefes políticos.

LAS POSTULACIONES DE LA HABANA

Aun cuando la convocatoria no ha sido dada a la publicidad, puede asegurarse que la Provincial Liberal se reunirá, como se ha anunciado, en la tarde del día 18 de los corrientes.

Ayer, en el bufete del doctor Gustavo Gutiérrez, perteneciente al Directorio Jurídico del Partido Liberal, se trató ampliamente del particular y se discutieron aspectos de la convocatoria.

BARRERAS Y FERNANDEZ HERMO

En una de las «islitas» que se forman en el salón de la Presidencia en el Senado, el repórter encontró a los senadores y amigos Barreras y Fernández Hermo. Preguntamos por la convocatoria.

—El doctor Viriato Gutiérrez le dará informes—nos respondieron amablemente.

RIGOBERTO RAMIREZ

Asegurado en el ticket liberal de las Villas Rigoberto Ramírez—que tampoco tiene problemas en su circunscripción—era el centro ayer en el Capitolio de un grupo de villareños.

Recogemos la frase de Gustavo Herrero: Rigoberto es el Emilito, para Clemente, de las elecciones próximas.

LA LEY DE CONCEJALES

¿Habrá concejales?

Unos dicen que sí; otros dicen que no.

Sin embargo, los sargentos siguen laborando por obtenerla.

En la tarde de ayer visitó el Senado una comisión de presidentes de Comités de barrios al frente de la cual iba el señor Francisco Perez Orozco, para rogar al señor Vázquez Bello interpusiera sus buenos oficios cerca del Ejecutivo, para que sea sancionada la ley.

TODOS LOS CANDIDATOS Y JEFES DE TERMINOS SE REUNIRAN CON JOSE EMILIO OBREGON

Para las dos de la tarde del próximo jueves, día 11, se encuentran citados todos los candidatos y jefes de término del Partido Conservador en la Provincia. A dicha reunion asistirá el candidato al Gobierno por el conservatismo señor José Emilio Obregón.

El acto tendrá lugar en el Club de Belascoaín y San José.

SIN QUORUM LA PROVINCIAL CONSERVADORA DE CAMAGUEY

Para ayer a las tres de la tarde, conforme informamos, se encontraba citada la Asamblea Provincial del Partido Conservador de Camagüey, bajo la presidencia del doctor Justo Lamar Roura.

No pudo celebrarse la Asamblea por falta de quorum. Parece que el conservatismo camagüeyano—que con el de Oriente forma el frente oposicionista en el seno de ese Partido—se dispone a aguardar a que nominen los liberales.

LA ASAMBLEA MUNICIPAL

Asímismo, para el día 12, se encuentra citada la Asamblea Municipal de este Partido para nominar alcalde, concejales y miembros de la Junta de Educación.

LIBERALES DE RANCHO VELOZ

RANCHO VELOZ, agosto 8. (Por telégrafo.)

Confirmando nuestro telegrama de ayer, informó que ayer fué derrotada en las elecciones verificadas en el barrio de Aguas Claras la tendencia de Lastres. No obstante la excitación de los ánimos y los apresto bélicos, los comicios se desenvolvieron dentro del mayor orden gracias a las medidas tomadas por el teniente Borras. Votó el 97 por ciento de los inscriptos.

Existe expectación en esta localidad por conocer qué medidas tomará el alto mando liberal a fin de respetar el tercer fallo del electorado que ha sido adverso a la reelección local.

Corresponsal.

TRIBUNAL SUPERIOR ELECTORAL CON LUGAR LA RECLAMACION POPULAR DE CAMAGUEY

Se ha declarado con lugar la reclamación del doctor Carlos Bustamante Sánchez contra la asamblea municipal Popular de Camagüey, anulándose la convocatoria de Manuel E. Ortiz y Antonio Hormelle, de 6 de julio de este año, citando a dicho organismo para sesión el 24 de dicho mes, sin especial condenación de costas.

SIN LUGAR LA LIBERAL DE CAMAGUEY

El Tribunal acrdó declarar sin lugar la reclamación entablada contra la convocatoria librada en 6 de julio último por Enrique Recio Agüero en su carácter de presidente del Comité Ejecutico Provincial Liberal de Camagüey, para la sesión que debia celebrarse en 25 del propio mes, a la una de la tarde, en Independencia 36, en dicha ciudad.

OTRA SIN LUGAR CAMAGUEYANA

También declaró sin lugar la reclamación seguida contra la convocatoria expedida por Abelardo Chapelli Marin y Tomás Vélez Vázquez, como presidente y secretario de correspondencia, p. s. r., respectivamente, del Ejecutivo Municipal del Partido Liberal en Camagüey, citando en segunda convocatoria a los componentes de la Asamblea para la sesión que debería celebrarse el 19 de julio del año en curso, a la una de la tarde, en el teatro Social, de dicha ciudad.

RECLAMACIONES QUE SE ADMITIERON

Se admitieron ayer por el Tribunal mandándose a sustanciar, las reclamaciones siguientes: la del procurador Francisco Zabarte, contra las sesiones del Comité Ejecutivo Municipal del Partido Defensor Campechuelero, en el término de Campechuela, los días 8, 14, 18 y 21 de julio del año en curso y contra el escrito de 14 del propio mes, suscripto por el presidente y secretario del Comité, señores Enrique Piña y C. Alonso, respectivamente.

La del doctor Jacinto La Vallée, contra sesión y acuerdos del Ejecutivo Municipal Liberal de Cruces de 15 de Julio del año en curso.

Y la del señor Buenaventura Fernández y otros, contra la sesión del Ejecutivo del barrio Redención, Marianao, del Partido Conservador, el 15 de julio del año en curso, a las 3 p. m., bajo la presidencia de Domingo Zequeira y contra el acuerdo de la misma de cubrir vacantes.

LAS ELECCIONES POPULARES EN VILLANUEVA

Quedó enterado el tribunal de la comunicación de la Junta Municipal Electoral de La Habana participando haber señalado el domingo próximo, día 14, para que tengan efecto las nuevas elecciones de la asamblea del barrio de Villanueva, en La Habana, del Partido Popular Cubano, poniéndole en conocimiento de las Secretarías de Gobernación y Guerra y Marina, a los efectos de la Instrucción General Serie A, número 158, significando que el local para celebrar esas elecciones, o sea Cádiz número 74, letra C, es el mismo señalado anteriormente.

DOS VISTAS POPULARES EN MADRUGA

Se celebraron ayer las vistas de las reclamaciones establecidas por Agustín Castellanos, Procurador Público, contra la convocatoria librada por Andrés José Capó y refrendada por Tomás Díaz Fernández, como presidente y secretario de correspondencia, respectivamente, de la asamblea municipal Popular en Madruga, citando a la asamblea a sesión del 21 de julio pasado y contra la sesión del mismo organismo de diez de julio, a la una de la tarde.

EL PARTIDO UNION DEMOCRATICA

Hizo constar el tribunal que el 6 de los corrientes, después de haberse terminado la sesión, acordó verbalmente, a escrito de Aurelio Sánchez Amaro, no haber lugar a disponer la custodia de los colegios donde habrían de celebrarse las asambleas de barrio del Partido Unión Democrática, en Marianao, disponiendo se pusiese en conocimiento de la Secretaría de Gobernación.

APELACION ANTE EL SUPREMO

Se admitió y acordó elevar al Tribunal Supremo la apelación de José Tranquilino Lizazo contra el fallo del superior electoral dictado en la reclamación del procurador Agustín Castellanos, contra la convocatoria de 28 de junio del año en curso, por la que Lizazo y Tomás Díaz Fernández, como presidente en funciones el primero del Ejecutivo Municipal Popular de Madruga, citan a sesión a los delegados de dicha asamblea para el domingo 10 de julio del pasado año y la cual fué declara con lugar.

SOLICITUDES SIN LUGAR

El tribunal acordó no haber lugar a la solicitud del doctor Antonio Bravo Acosta, quejándose de que la Provincial de Oriente, con motivo de que en la copia de los resúmenes estadísticos que le fué enviada por la Junta Municipal de Santiago de Cuba, ha observado que no aparece el que se hubiese condenado absolutamente ninguna persona por la Audiencia Provincial ni haya fallecido nadie, ni aparecen exclusiones por alistamiento en las fuerzas armadas a pesar de que la Policía Municipal de los términos de la provincia han jurado por la reciente ley de jurisdicción militar y sus miembros están impedidos por ser electores y pide que se interese de oficio de alcalde municipal la lista de los miembros del referido Cuerpo. También acordó dar cuenta al superior electoral de que no aparecen exclusiones por esos conceptos, en los resúmenes de las Municipales.

También declaró sin lugar la solicitud de Julio C. Cano, participando que las juntas provinciales de Santa Clara y Oriente ordenaron a las municipales respectivas que tachasen a aquellos electores que figuraban como policías y que la provincial de Matanzas acordó lo contrario y la provincial de La Habana acordó que votaran el primero de noviembre, siempre y cuando desaparecieren dos aspectos, o sea, que se dejara sin efecto la ley creadora de la Milicia y el Reglamento concordante y se restituyeran las garantías constitucionales, y que ante esa situación pide una disposición general que venga a unificar esos criterios. El tribunal dijo al solicitante que como se trata de resoluciones firmes, dictadas dentro de su competencia por las Juntas Provinciales en materia que no interviene el Superior, no es posible dictar resolución de carácter general, que no tendría virtualidad para modificar tales acuerdos.

DENUNCIADOS POR AFILIARSE ILEGALMENTE AL PARTIDO PROGRESISTA

JOVELLANOS, agosto 8. — Ayer ha formulado el señor Pedro Azor Juelle una denuncia contra Ramón Figueroa Díaz, Ramón Salazar Picot y otros por haberse afiliado ilegalmente al Partido Progresista.

CORRESPONSAL.

LOS POPULARES APOYARAN LA CANDIDATURA DEL DOCTOR MARTINEZ LEYRO

SANTO DOMINGO, agosto 8.—La Asamblea del Partido Popular de este término, presidida por los señores Francisco Fernández Cruz y Rafael Gómez Cruz, miembro político ante la Junta Municipal Electoral, acordó ayer tarde apoyar la candidatura para alcalde del doctor Pedro Martínez Leyro.

CORRESPONSAL.

FUERON ABSUELTOS POR LA AUDIENCIA VILLACLARENA DOS PROCESADOS POR DELITOS POLITICOS

SANTA CLARA, agosto 8. — Esta mañana se anotó un brillante triunfo ante la audiencia de esta localidad, el conocido criminalista Alfredo Barrero Velasco, representante a la Cámara, al obtener la absolución de los procesados Félix López y Tomás Corzo, para quienes el fiscal interesaba 18 y 15 años de reclusión, respectivamente, por los delitos de homicidio, disparos y lesiones.

El hecho ocurrió el día 28 de febrero en el barrio Paso Cavado, de Quemados de Güines, cuando se efectuaban las elecciones para la reorganización de los partidos políticos, al entrar el señor Eleobaldo Estrada en el colegio queriendo imponer su tendencia y haciendo agresión a su opositor, José Cárdenas, o José Corzo, que se vió en la necesidad de usar su revólver, dando muerte a su rival.

La primera sesión del juicio se llevó a cabo en la tarde de ayer, retirando el fiscal su acusación. La sala acordó suspender la vista hasta hoy por la mañana, en que dictó sentencia absolviendo a los referidos procesados.

El doctor Barrero ha recibido con tal motivo gran número de felicitaciones.

CORRESPONSAL.

FIESTA CONSERVADORA EN SANTO DOMINGO

Según lo comunicamos por telegrama, el Partido Conservador Nacional hizo un extraordinario alarde de fuerza.

Resultó un magno acontecimiento político la fiesta celebrada con motivo de la Asamblea para designar el Candidato a Alcalde Municipal de este término, Concejales y Miembros y Suplentes de la Junta de Educación.

Desde las primeras horas de la mañana comenzaron a llegar los manifestantes de todos los Barrios, una larga caballería compuesta por más de quinientos caballos recorrio las calles de la localidad, presidiendo la nutrida cabalgata el que más tarde fué designado Candidato a la Alcaldía señor Heriberto Martínez Lanza y el doctor Jorge García Montes, Representante a la Cámara y Presidente del Partido Conservador Nacional en este Término.

A las doce del día le fué ofrecido a los visitantes un suculento almuerzo criollo en la casa del señor Martínez Lanza.

..Y a las dos de la tarde tuvo efecto con todos los requisitos de Ley la Asamblea Municipal en el «Teatro Domenech» con la asistencia de la totalidad de los Delegados de Barrio. Constituída la mesa el doctor García Montes, Presidente del Partido Conservador, declaró abierta la sesión y pide a los Delegados sea proclamado por unanimidad al señor Heriberto Martínez Lanza para Candidato a Alcalde Municipal.

Seguidamente se procedió a la votación de los Candidatos a Concejales, Miembros y Suplentes de la Junta de Educación.

El señor Juan Rodríguez, Activo Sargento Conservador del Barrio de Manacas, pronunció un elocuente discurso recordando al ilustre jefe doctor Francisco Cazañas y Abreu (q. e. p. d.). El doctor José Fermín Espinosa inteligente abogado, Consejero Provincial y aspirante a su reelección, pronuncia una pieza oratoria, premiada por atronadora ovación. Hablaron luego el señor Perdomo, Secretario de la Comisión de Defensa del Tabaco de Cabaiguán; el doctor Frank Carrillo, joven abogado y Representante a la Cámara, el doctor García Montes finalmente el pueblo pide que hable Heriberto Martínez Lanza y complaciendo este a sus simpatizadores y amigos, con palabra fácil.

Fiesta cívica ésta que dejará imperecedero recuerdo en la historia política de Santo Domingo.

El procurador público de este pueblo, Miembro distinguido de la Asamblea y Candidato a Concejal señor Vicente Valdesuso y Durán fungió de director e hizo la presentación de los oradores. También habló, muy aplaudido.

Otero, Corresponsal.

SANTA CRUZ DEL SUR

Rufo Hernández López

Tenemos el propósito de irnos ocupando, uno a uno, de los valiosos elementos que figuran en las distintas boletas electorales para ocupar cargos electivos y para comenzar hemos escogido al estimado compañero y amigo señor Rufo Hernández López, que en estas arduas tareas del periodismo compartió las responsabilidades de la campaña de Renovación que iniciamos desde nuestro recordado semanario «Argos», que yo dirigía, él administraba y por cuyo triunfo persevera. Rufo, figura como Candidato a Concejal, en la candidatura del Partido Popular Cubano, recomendado por la formidable agrupación que se denomina el «Frente único», hijo de aquel paladín del Conservatismo, que se llamó Manuel Hernández Guevara (Macareño).

Periodista, orador, estudiante, es nuestro amigo Rufo al que darán sus votos los electores conscientes que anhelan llevar al Ayuntamiento elementos nuevos con ideas nuevas para que vengan para este pueblo días mejores.

Cabrera, Corresponsal.

LA POLITICA EN PUNTA ALEGRE

Con general beneplácito, ha sido acogida entre el electorado del Partido Conservador Nacional las candidaturas para concejales del término Municipal de Morón, por este barrio, a los amigos Vicente Jardinzas Pérez y Benrnardo Escolar Prieto.

Por cuyas candidaturas lucharán los conservadores de este barrio, para lograr el triunfo de los mismos los cuales en la Cámara Municipal harán cuantos esfuerzos les sea posible en beneficio de nuestro barrio que bastante necesitado de atención se encuentra.

Principalmente las calles que exigman con urgencia un arreglo inmediato.

Alfonso Expósito Corresponsal.

LAS DEFUNCIONES OCURRIDAS AYER EN LA HABANA

HASTA LAS 4 P. M.

María Fernández Alvarez, blanca, 14 años, Rodríguez 59, úlcera de la pierna; Luis Cabrera López, blanco, 47 años, Quinta Covadonga, Hemorragia cerebral; Narciso Rodríguez y Rodríguez, blanco, 75 años, Avenida de la República 247, nefritis crónica. Nicolás Vera Gandulle, blanco, 74 años, Calzada 137, bronconeumonía; Leopoldo Prieto Pérez, blanco, 46 años, San Quintín 18, cirrosis del hígado; Norma Ramírez Manzano, blanco, cuatro meses, Chaple 20, debilidad congénita; Rosalina López García, blanca, 19 años, Hospital de Maternidad, embolia cerebral; Florentino Teijo Rodríguez, blanco, 9 días, Hospital de Maternidad, debilidad congénita; José Franco Torres, blanco, 55 años, Vista Hermosa, B, úlcera gástrica; Ada Woller, blanca, 5 meses, Hospital Calixto García, nefritis aguda; Ramón Morean, negro, cuatro meses, Hospital Calixto García, bronquitis crónica; Bartolo Herrera, negro, 78 años, Hospital Calixto García, miocarditis crónica; Isabel García González blanca, 44 años, Hospital Municipal, prolapso uterino; Julio Constantino Valdés, blanco, 4 y medio, Centro de Beneficencia, gastro enteritis; Manuela Díaz Gómez, blanca, 53 años, San Cristóbal 11, asma bronquítica; Dominga Lariño Cendon, blanca, 6 días, Villegas 90, persistencia del agujero botal; Pablo Pláceres León, blanco, 44 años, Quinta Benéfica, bronconeumonía; Dolores Orero y Chacón, blanco, 40 años, Máximo Gómez 551, absceso del pulmón; Orlando Rodríguez y Pérez, blanco, 2 años, M. Delgado y Córdova, Bronconeumonía. Miguel Angel Miyares, blanco, 15 días, Quiroga 6, A, heredo sífilis. Alejandro Fernández Fernández, negro, 66 años, Asilo General Machado, enteritis; Julio U. Beltrán Tobares, mestizo, 21 meses, Rastro 4 y medio, tuberculosis diseminada aguda.

APARECE AHORCADO UN ESTIMADO VECINO

ISABEL RUBIO, agosto 8 (Por telégrafo).

A las nueve y media de la noche, apareció ahorcado Antonio Llorente de la Torre, en su taller de carpintería muy próximo a su casa particular, solo se sabe que dió ordenes a su empleado que lo buscase al caer la noche y si no lo hallaba se valiera de otra persona para su búsqueda.

Hasta ahora se ignoran los motivos que lo impulsaron a tan extrema resolución. Este suicidio ha sido muy lamentado por tratarse de una persona honrada y de significación social. Deja numerosa familia.

CORRESPONSAL

ASIATICO DESAPARECIDO

En la quinta estación denunció Roberto Chang, vecino de Rayo 28, qu el día 5 del actual se presentó en su habitación un individuo, que dijo era experto y para convencerlo le enseñó un carnet, cuyo policía se llevó detenido a su pariente José Chang y como desde ese día José no ha regresado a la casa ni ha podido saber dónde se encuentra, teme que le haya ocurrido alguna desgracia.

ESTAFA

El doctor Angel Valdés Montiel, a nombre de su cliente, Vicente Fernández Riaño, dueño del bar situado en Egido número 2, presentó una querella en el juzgado de instrucción de la sección primera, contra los hermanos Manuel y Francisco López García, acusándolos de un delito de estafa por simulación, con el fin de no pagarle al señor Fernández Riaño la suma de 424 pesos.

El querellante acompaña varios documentos y cita a diferentes testigos para corroborar la veracidad de los hechos denunciados.

INFRACCION DEL CODIGO POSTAL

El vigilante 1029, I. Ortega, detuvo al sirio Elías Azor, vecino de Amistad 58, por acusarlo Antonio Espina Vizoso, vecino de San Lázaro 100, de que lo vió cuando sustraía un paquete de periódicos que estaba colocado sobre el buzón que existe en Refugio y Crespo.

El acusado fué puesto en libertad por disposición del juez de instrucción de la sección segunda.

Como las hélices de los aviones llevan a los más intrincados parajes del Orbe un mensaje de civilización, así las ondas esparcen por la atmósfera, haciéndolas llegar a todos los sitios, las noticias que el

Diario Hablado

ofrece, tanto del país como del extranjero.

Oiga y Anuncie:

el Diario Hablado

es la suprema expresión del progreso que abarca en los tiempos actuales el género humano..

Sintonice la C. M. W.

a las 7 y 30 A. M.
a la 1 P. M. y
a las 6 de la tarde

El Diario Hablado

Cortes y Retazos

Hoy es día de oferta especial y extraordinaria de Cortes y Retazos.

Entran en ella telas de la mayor novedad, tejidas según los colores y los dibujos de moda.

PRECIOS REDUCIDISIMOS.

Planta baja.

El Encanto

Toldos

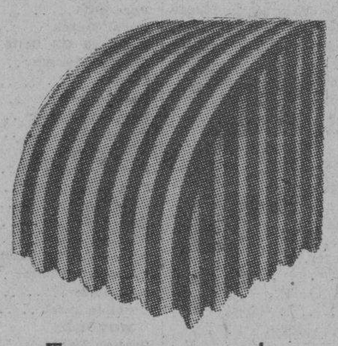

Encargue ahora sus toldos en El Encanto.

Ahora, en pleno verano, los toldos son absolutamente imprescindibles. Usted debe adquirir los que necesite y renovar los viejos. Porque, además de la proverbial calidad y confección de nuestros toldos los precios a que ahora están marcados son seguramente los más convenientes que usted haya podido encontrar nunca.

Llame al teléfono A-7221. Acudirá a su residencia uno de nuestros expertos en toldos si usted lo solicita.

El Encanto

La etiqueta de El Encanto -no importa el precio que exhiba- es siempre una garantía de moda, estilo y calidad.

Compruébelo en nuestra Sección Económica de Vestidos.

Vestidos de voile estampado, en distintos modelos, tallas del 18 al 46 — a 1.25

Vestidos de holán de hilo color entero y estampado, interpretados en varios modelos, todas las tallas — a 2.00

Vestidos de guarandol de hilo color entero, preciosos modelos, todas las tallas y colores. — a 2.75

Vestidos de chiffón de seda estampado, elegantes modelos. — desde 4.85

Segundo piso.

El Encanto

M.E.C.D. 2016

9A SECCION Z

TELEFONOS:
Dirección A-4151
Jefe de Redacción. A-3205
Sección de Sports. M-7911

DIARIO DE LA MARINA

TELEFONOS:
Suscripciones. . . M-7911
A. Clasificados . . A-3333
Agencia Mariano FO-7330

9A SECCION Z

AÑO CIEN — ACOGIDO A LA FRANQUICIA POSTAL — LA HABANA, MARTES, 9 DE AGOSTO DE 1932 — EL PERIODICO MAS ANTIGUO DE CUBA — PAGINA TRECE

La España actual

Los Embajadores de España en Cuba

Por LEON ICHASO

A NADIE le ha sorprendido la noticia de que el señor Francisco de Asís Serrat, no vuelve, como Embajador, a Cuba. El caso estaba previsto desde aquellos cargos y acusaciones que en tono verdaderamente raro en un diplomático de tan alta categoría lanzó contra la colonia y el comercio españoles de la Isla. Fué tan violenta la ruptura de relaciones que provino de aquel inesperado lance, que desde entonces dicha colonia y dicho comercio carecieron, de hecho, de representación oficial en Cuba. Nosotros que nos vimos obligados a censurar entonces, cuando el señor Serrat se hallaba en pleno ejercicio de sus funciones, su extraña actitud, podemos comentar hoy el desenlace de aquel incidente, no para ensañarnos en la caída del ex-embajador —ni acostumbramos dar lanzadas a moro caído, ni sentimos la más mínima animadversión hacia el ex-embajador— sino para recoger la saludable enseñanza que pueda derivarse de esta lección.

Ella nos dice que dentro del nuevo régimen los españoles de Cuba seguimos padeciendo la misma desgracia que antaño respecto a los diplomáticos que nos representan. Han estado bastante lejos— el lector hará, como nosotros, excepciones muy honrosas— no sólo de la altura y de las condiciones de su cargo, sino también aun de aquellas que la sociabilidad y la cortesía exigen a todo ciudadano. No hablamos de aquella delicadeza exquisita; de aquella finura hidalga, inquebrable aun en las horas más turbias y tormentosas; de aquella noble dignidad que no se doblega ni a la baja y vulgar adulación ni a ningún fruncimiento de cejas. No hablamos de aquellas cualidades cuyo conjunto forma y moldea la aristocracia espiritual. Esas hubiera sido ingenuo pedirlas a la mayor parte de los altos diplomáticos españoles que han desfilado por Cuba. Nos referimos solamente a aquella discreción, a aquel tacto natural que han de poseer cuantas vivan en toda sociedad civilizada y culta.

No envía España sus representantes a ningún país y menos a pueblos hispano-americanos de colonia española tan importante por su calidad como por su cantidad cual Cuba— para que encerrados en la torre de marfil de su orgullo y de su comodidad, se aíslen de ella. Los envía para que compenetrándose con sus justos anhelos y aspiraciones, con sus esfuerzos y empresas por el prestigio de España y el mayor bienestar del inmigrante, coadyuven con sus representados, en la protección y defensa de sus intereses, en la solución de sus problemas, en el auxilio y socorro de sus necesidades. No cumplen con sus delicados y difíciles deberes los diplomáticos que cuidan sólo del boato de su cargo ;de las fiestas y de los actos protocolares en donde han de exhibir su uniforme; del tecnicismo y formulismo rutinarios de la Embajada o de la legación. Un representante de un Estado ha de trabajar con sus representados para el buen nombre y la glorificación de su país; para obtener los mayores beneficios en favor de él y de sus compatriotas. Un Embajador o un Ministro Plenipotenciario —más en estos tiempos que nunca— ha de estudiar sagaz y prácticamente los problemas económicos a fin de resolverlos con las mayores ventajas para la nación que representa; a fin de gestionar tratados y «modus vivendi» que fomenten la exportación de sus productos y amplíen sus mercados. Un diplomático—sobre todo, en los pueblos hispano-americanos— no debe jamás restar voluntades, sino esforzarse por sumarlas y por buscar la estrecha convivencia de sus compatriotas con los nativos no por medio de lirismos y de farsas burdamente histriónicas que, representadas sobre tablados de patriotería irritan y exacerban más los ánimos de unos y de otros, sino por medio del trabajo común, de la cooperación práctica de la coopartícipación en todas aquellas empresas que, aumentando la riqueza material y la espiritual —la de la cultura y la del arte,—hagan la vida más halagüeña y placentera.

Y han de tener otra virtud importantísima los altos representantes de una nación; la de defenderla con la más inquebrantable energía contra todo aquello que pueda redundar en detrimento de su decoro, de su prestigio y de su dignidad. Bueno es aquella diplomacia que consiste en la habilidad para resolver cortésmente los más engorrosos problemas. Pero detestable aquella otra diplomacia que convierte a los embajadores o ministros en seres anodinos e inertes a quienes ningún agravio al pueblo que representan los conmueve ni los saca de su beatífica poltronería. Diplomáticos de agua chirle con quienes sus representados no pueden contar nunca para nada en su amparo y su defensa. Diplomáticos semejantes a aquel tarugo de madera que mandó Júpiter a la laguna de las ranas que pedían Rey.

No sabemos todavía quien sustituirá en la Embajada de España en Cuba al señor Serrat. La prensa española ha asegurado que la última norma del Gobierno republicano es la de elegir para Embajadores a diplomáticos de carrera. Sea o no de carrera el futuro Embajador, lo que se necesita es que termine ya de una vez la importación de diplomáticos ineptos e indignos de la nación que los envía y de los españoles que lo reciben.

Al hundirse un velero alemán, se ahogaron el capitán y tres tripulantes

TRANQUILO EL DOMINGO EN TODA ESPANA

Un cura párroco y 2 feligreses multados por repartir hojas que se consideran sediciosas

MADRID, agosto 8.—INS.— En ausencia del ministro de la Gobernación, señor Casares Quiroga, que está enfermo en el norte de España, el subsecretario del departamento dió una nota a la prensa acerca de los acontecimientos del domingo.

«La situación es tranquila en toda España—dice la nota—y en todo el día de ayer no se registraron desórdenes».

MULTADOS POR HACER CAMPAÑA SEDICIOSA

BILBAO, agosto 8.—INS.— Las autoridades de Lemona han amonestado al cura párroco y han impuesto multas a los feligreses Luis Zavala y José Legaldo, porque distribuían unas hojas que se consideran sediciosas.

El buque se fué a pique cerca de Las Palmas, Canarias, siendo auxiliado por varios veleros

Don Andrés Ovejero, Catedrático de la Universidad Central, que ha sido objeto de un señalado homenaje en Madrid, con motivo de haber sido elegido Académico de Bellas Artes.

Aprobadas las elecciones en el Mcpio. de Palencia. Un muerto y un herido en un accidente

CEUTA, agosto 8. (INS.)—Un buque pesquero se fué a pique frente a este puerto en el día de hoy, pereciendo ahogados el capitán y tres tripulantes.

SALVADOS LOS TRIPULANTES DEL VELERO ALEMAN «KURNEL»

LAS PALMAS, Canarias, agosto 8. (INS.)—El velero alemán «Kurnel», se hundió hoy frente a Las Palmas, durante una fiera galerna.

Inmediatamente salieron varios barcos de este puerto, los cuales recogieron a los tripulantes.

APROBADAS LAS ELECCIONES MUNICIPALES DE PALENCIA

PALENCIA, agosto 8. (INS.)—El gobierno ha aprobado las minutas de las recientes elecciones municipales y la designación de los siguientes funcionarios que han tomado posesión de sus cargos:

Alcalde, Salustiano del Olmo, republicano de la derecha; Teniente Alcalde, señor Conde, socialista; y Concejales: Vena, radical socialista, y Escobar, Pedro González y Sixto Hernández, republicanos de la derecha.

La Marquesa de Valdeiglesias, tan ventajosamente conocida de la sociedad habanera, — cual su inolvidable tío don Ramón Pelayo (q. e. p. d.) — preside actualmente en tierra santanderina la pía Institución de «Damas Enfermeras de la Cruz Roja de San José y Santa Adela».

La foto muestra la entrega al doctor José Nogueras de una artística caja de plata para tabacos con 170 firmas de dicha Institución, en homenaje de reconocimiento a los múltiples servicios por ella prestados.

Una familia ataca a otra con hachas y cuchillos y hiere a un hombre y a sus tres hijos

Los cuatro asaltantes fueron encarcelados. Viejas rencillas de familia fueron la causa de este suceso en Palencia. La fortaleza que Aníbal no pudo tomar, descubierta en Sagunto

PALENCIA, agosto 8.—US.—Las antiguas rencillas que existen entre dos familias de esta ciudad culminaron hoy en una tragedia, como resultado de la cual cuatro personas se encuentran heridas en uno de los hospitales palentinos.

Los heridos son Victoriano Gijas, y sus hijos Victoriano, Tiburcio y Urbana, quienes fueron atacados con hachas y cuchillos por Juan Cantero, su esposa, su hijo adoptivo y su nuera.

Victoriano Gijas se encuentra en gravísimo estado, con cortes de hacha en distintas partes del cuerpo, siendo de la misma naturaleza las heridas de Urbana. Los dos hijos presentan heridas de cuchillo.

Los cuatro asaltantes han sido arrestados y se encuentran pasando la noche en la cárcel de esta ciudad.

DESCUBRIMIENTOS ARQUEOLOGICOS EN SAGUNTO

VALENCIA, agosto 8.—US.—Los arqueólogos han descubierto, cerca del Castillo de Sagunto, los restos de una fortaleza que el general cartaginés Aníbal no pudo tomar en su marcha triunfal a Roma.

También hallaron un templo antiguo en ruinas.

UN MUERTO Y UN HERIDO AL DESPEÑARSE UN AUTOMOVIL

EL FERROL, agosto 8 INS.—A consecuencia de haberse despeñado un automóvil por un barranco de la carretera de Rivero, perdió hoy la vida, José López y resultó gravemente herido Ramiro Rodríguez. Este, que era pasajero del automóvil se fracturó una pierna y recibió varias heridas.

LA MUJER QUE LO CALUMNIO FUE MATADA

El crucero «Libertad» llegó a Coruña para participar en las fiestas de la «Feria Gallega»

LAS PALMAS, Canarias, agosto 8. INS.—El Gobernador Civil de la provincia ha recibido un despacho de Firges comunicándole que el vecino Benito Guerra ha sido arrestado por la guardia civil como autor de la muerte de una mujer.

Según ha declarado Guerra se determinó a privar de la vida a la víctima porque esta, con sus calumnias, había sido causa de que su esposa hubiese perdido la razón y se encuentre encerrada en un manicomio.

EL CRUCERO «LIBERTAD» PARTICIPARA EN LA FERIA GALLEGA

EL FERROL, agosto 8 INS—El crucero «Libertad» salió hoy de este puerto rumbo a la Coruña donde tomará parte en un festival marítimo que se ha organizado con motivo de la Feria anual

CARTAGENA ES AMENAZADA DE NO TENER LUZ

La Compañía de Electricidad ha planteado el problema a dicho municipio que debe 221.000 Ps

CARTAGENA, agosto 8.—INS.—El administrador de la Compañía de Electricidad de Cartagena, ha enviado una comunicación al Gobernador Civil de la provincia haciéndole saber que se verá en el caso de dejar la población a oscuras, suspendiendo el flúido para el alumbrado de las calles, a menos de que el Ayuntamiento salde en breve plazo la deuda que tiene contraida con la empresa.

El Ayuntamiento de Cartagena debe a la Compañía de Electricidad la suma de 221,000 pesetas.

EL INGENIERO MANUEL DE LA TORRE, HERMANO DE DÑA. MARIANA, RENUNCIO

Por el señor Pelayo, Jefe del Negociado de Personal y Compras, fue elevado al Secretario de Obras Publicas un escrito del ingeniero señor Manuel de la Torre, Encargado de las Obras del nuevo Acueducto de Santiago de Cuba, por el cual pone a la disposición del Secretario, su cargo, fundando su actitud en motivos de delicadeza, por haber sido condenada como coautora del atentado contra el Presidente de la República, su hermana la señora Mariana de la Torre, viuda de González de Mendoza.

En el escrito, consigna a la vez dicho funcionario su agradecimiento para el Secretario por las atenciones que le ha merecido, haciendo constar que es un decidido admirador del Presidente.

El Secretario, por tratarse de un asunto de delicadeza, dará cuenta al señor Presidente, antes de tomar ninguna determinación.

QUEDARA, POR AHORA, SN PINTURA MURAL EL SALON CONSISTORIAL

El Consejo Deliberativo, ha concedido autorización al Alcalde de la Habana para «contratar sin requisito de subasta, los servicios de un artista que por $3.800 (tres mil ochocientos pesos, m. o.) haga la pintura mural del Salón de eRecepciones del Palacio Municipal.

No habrá, por ahora, tal pintura, vetado el acuerdo por reciente decreto del Ejecutivo.

LAS ESCOGIDAS DE TABACO

Con vista de las interpretaciones inadecuadas que hacen algunos jefes locales de sanidad en relación con las escogidas de tabaco, la Direccion del ramo dictará una resolución manteniendo que la concesión sanitaria es solamente a aquellas fincas que son productoras, prohibiendo terminantemente el establecimiento de cantinas, ni comercios, si estos no se adaptan a las condiciones exigidas por las Ordenanzas Sanitarias.

SERA DECLARADO CESANTE POR IRREGULARIDADES EL DOCTOR CASTILLO FUERTE

El teniente coronel Miguel Céspedes, secretario de Sanidad, llevará a la firma del señor Presidente de la República un decreto por el cual declara cesante al doctor Santiago Castillo Fuertes del cargo de director del Hospital de Enfermedades Infecciosas «Las Animas», con motivo del expediente administrativo que se le instruyó por el doctor Clark, director de Beneficencia, comprobándosele un gran número de graves irregularidades.

Para ocupar la vacante del doctor Castillo se mueven grandes influencias, resultando hasta ahora aspirantes al cargo los doctores José Joaquín Chalons, Borges, Enrique Rodríguez, Ramón Cornide, Romero, Grau y Bush. Hasta ayer tarde no se había decidido el sustituto.

La declaración del portugués Carbalho ha causado desilusión a los enemigos de la monarquía

Se anuncia la clausura de los sindicatos catalanes, porque se amenazó con producir motines

MADRID, agosto 8 (INS.)— Ha causado honda desilusión en los enemigos del régimen monárquico la declaración prestada ante los jueces por el ciudadano portugués Carlos Carvalho, detenido recientemente por la policía, por sospecharse de que se dedicaba a extraer dinero de España con violación de las leyes dictadas por la República.

El portugués, al ser detenido, según dijeron las autoridades iba a hacer revelaciones sensacionales comprometiendo a numerosos aristócratas españoles; pero resulta que sus declaraciones carecen de importancia, pues las sumas que han sido extraídas por su conducto son insignificantes.

ANUNCIASE LA CLAUSURA DE LOS SINDICATOS CATALANES

BARCELONA, agosto 3 (INS.)—El gobernador civil de la provincia ha manifestado hoy a los representantes de la prensa que ha ordenado una investigación acerca de las actividades de los sindicalistas y que si el resultado de la misma prueba que se dedican a incitar a los obreros al motín, dará orden para que sean cerrados todos los sindicatos de la provincia.

Agregó que la orden de la investigación obedece a que los sindicalistas han publicado un manifiesto en el cual amenazan con iniciar una revolución de clase antes que someterse a las limitaciones recientemente acordadas por el presidente de la Generalidad, don Francisco Maciá.

LA FIANZA DEL CONTRABANDISTA PORTUGUES SE FIJARA EN 10 MILLONES DE PESETAS

MADRID, agosto 8.—US.—Se rumora en los círculos oficiales de esta capital que el contrabandista portugués, acusado de exportar fuertes cantidades de dinero de España, tendrá que prestar fianza de 10 millones de pesetas para obtener su libertad.

También se rumora que dos mujeres de la alta sociedad se encuentran complicadas en el delito.

Un juez especial ha sido enviado a Valencia donde hará ciertas investigaciones relativas al caso.

ESPANA
POLITICOS Y PRENSA
FRAGMENTOS

(Para el DIARIO DE LA MARINA)

PATENTE en varias ocasiones se ha manifestado una vez más la contradicción que existe en Lerroux, entre el orador y el político, el propagandista y el parlamentario, as palabras y la conducta. En el discurso de Zaragoza hallamos como en otros anteriores, muchas cosas dignas de aplauso; pero los hechos.. ¿Cómo no suscribir, por ejemplo, lo que dijo el señor Lerroux de los socialistas? Es verdad Su falta de comprensión y de conocimiento de las realidades presentes; es verdad que se ha estado haciendo al país un ensayo de socialización; es verdad que gentes afiliadas al socialismo son las que han provocado la mayor parte de los conflictos de que tenemos que lamentarnos Bien dicho, pues, lo dicho por el señor Lerroux; pero, ¿serán el jefe radical y sus amigos consecuentes con estas graves declaraciones? No nos sorprendería demasiado que uno y otros faltasen con cualquier pretexto, ni que el día menos pensado se levantase el señor Lerroux a pedir la formación del cuadro republicano y a ganarse ovaciones de ese gastado Par lamento Y a esas contradicciones tiene menos derecho que nadie el señor Lerroux el único político que ha mostrado altura y sentido de las realidades dentro del régimen actual»

«El Debate», de Madrid

«No se puede gobernar—ha dicho el jefe de los radicales,—aunque se tenga mayoría en el Parlamento, cuando se tiene en frente la mayoría del país. Esta es la verdad. No basta, en efecto, contar con una mayoría de votos en la Cámara; es necesario tener los votos de afuera; los de todos aquellos que el 12 de abril de 1931 se los dieron a la República. ¿Cuenta el Gobierno con ellos? El señor Lerroux asegura que no, y no hay razones para desmentirlo ni para dejar de creerle».

«La Libertad», de Madrid.

«Si en el debate político anunciado leyese alguien la carta de dimisión enviada por el señor Alcalá Zamora a los ministros del Gobierno provisional y a la vez algo de lo que por entoces manifestó el primer personaje de la República en discursos desde el banco azul y en declaraciones autorizadas a la Prensa, se vería que el señor Lerroux no ha sido muy diligente ni muy severo en el comentario de una situación que de mucho antes era desastrosa y tiene hoy la enorme gravedad que, sin naberlo dicho todo, le atribuye el jefe de los radicales. El Gobierno y su mayoría viven aislados, en divorcio y en pugna con el país; el desahucio es una realidad patente a todas horas y por todas partes, y eso que la opinión pública, con ser tan expresiva y terminante en su actitud, no puede pronunciarse como quisiera por seguir amenazada la Prensa y por ser limitado y casuítico el consentimiento de las propagandas políticas. El señor Lerroux dice que el Gobierno y la mayoría representan una Dictadura y una usurpación.....

«A B C» de Madrid.

«Sorprende que gente hasta ayer revolucionaria, que ha hecho toda su política en la calle, muestre de pronto este dandismo o aristocratismo parlamentario, hasta desdeñar con tan inmensa displicencia lo que ocurre fuera del Parlamento como si ocurriera en la luna. Los que tal ha gan serán ellos los que irán convirtiéndose, sin darse cuenta, en pálidos selenistas y el hemiciclo en un cuarto menguante. Este desdén a la opinión—declarado con excesiva frecuencia— es, precisamente, la causa de esta situación Si hubiera ido apreciada, tomada en cuenta a su tiempo, ni el mismo señor Lerroux hubiese podido colocarse delante de ella».

«Luz», de Madrid.

Decía Laboulaye, hablando de De Maistre en el prólogo al «Estudio sobre la Constitución de los Estados Unidos», que tenía una manera muy cómoda de resolver las cuestiones: declarando tontos a todos los que no opinaban como él.....

El señor Bello es uno de los contadísimos mortales a quienes la Providencia ha concedido el inapreciable privilegio de estar en posesión de la verdad, siquiera sea circunstancialmente, en el caso concreto de la apreciación del Estatuto. En este punto el Sr. Bello no admite discusiones; todos los que no piensan como él están equivocados, obsesionados por una serie de prejuicios y errores que les ofuscan las entendederas, les turban la razón y no les dejan ver con la claridad necesaria la importantísima cuestión que se debate. No importa que estos contradictores puedan llamarse Unamuno, Ortega y Gasset, Marañón; Sánchez Román. Melquiades Alvarez, personas todas ellas reputadas por la opinión y tal vez por el propio señor Bello de inteligentes, reflexivas y ecuánimes en otras materias trascendentales de la vida y del saber humano; en ésta del Estatuto, los infelices no entienden una palabra; su capacidad comprensiva está a la altura mental del último comerciante de Madrid. El Sr. Bello es el único infalible; el único que, como aquellos filósofos de que hablaba Erasmo, parece que actúa de secretario del arquitecto del mundo, y acaba de llegar del consejo de los dioses para imponer el mandato divino de la Justicia, la Verdad y la Razón. ...

Digo esto a cuenta de las declaraciones que ha publicado recientemente «La Hoja del Lunes». El Sr. Bello ha comenzado, aunque un poco tarde, a darse cuenta de que se está creando un ambiente contrario al Estatuto entre el comercio de Madrid, y opina que elo se debe a que el comercio de Madrid, que antes era republicano, ahora se deja mangar por los monárquicos.

Pedro MATA.

Yo creo que el Parlamento debía aprobar ahora la Reforma agraria sin levantar mano del debate, ya que se vislumbran puntos de coincidencia entre el Gobierno y las oposiciones, y dejar la discusión del Estatuto para más adelante. El propósito del Gobierno de desglosar la parte económica y financiera y llevarla a una ley especial es conocido y lo anunció en su discurso el señor Azaña. Pues si esto es así, ¿qué inconveniente hay en aplazar un Estatuto que sin los medios económicos para desenvolverse no es nada?

Un periodista dijo al señor Alba, que esa propuesta se debía hacer en el salón de sesiones, porque muchos diputados la votarían.

—Es posible—contestó—, y quizá se le dé estado parlamentario.

Santiago ALBA

«La Cámara actualmente está compuesta de la siguiente manera: socialistas, 115 diputados; radicales 88; radicales socialistas 55; Acción Republicana, 29; izquierda catalana 11: agrarios 24; federación gallega 19; vasconavarros, 15; conservadores, 14; progresistas 8; federales 12, independientes y sin clasificar 17.»

«Tanto Víctor Hugo como Castelar, que eran muy amigos, tenían una vanidad muy propia del siglo XIX. Un día estaba Castelar de visita en casa de Víctor Hugo. El gran poeta dijo al gran orador:

—Ahí, donde está usted sentado, ¿a que no sabe quién estuvo ayer?

—¿Quién?

—El shah de Persia.

Castelar no pudo reprimir un gesto desdeñoso. Luego agregó con aire indiferente:

—Yo, allá en Madrid, no le quise recibir....»

«Luz», de Madrid.

..... El transcriptor,

UN OCIOSO.

Barcelona, VII-1932.

MUERTO DE UN TIRO EL DUEÑO DE UNA FINCA

Un campesino fué el asesino. La huelga agraria está declarada hace días. Se toman medidas

GRANADA, agosto 8 INS.—Comunican de Atarfa que uno de los campesinos que mantienen una huelga en aquella localidad dió muerte esta mañana, de un tiro, al propietario de una finca.

La huelga de los campesinos se ha declarado hace días por alegar los trabajadores del campo que los dueños de las fincas no hacen nada por mejorar sus condiciones.

El asesino ha sido encarcelado.

En previsión de desórdenes, el Gobernador dispuso la salida de guardias de asalto, las que mantienen el orden.

SE FORMA UN FRENTE DE LAS IZQUIERDAS EN LA ASAMBLEA REPUBLICANA

MADRID, agosto 8.—US.— Los jefes de las minorías izquierdistas están organizando lo que llaman un «frente de izquierdas», en el que participarán los socialistas, los radicales socialistas y los diputados de la Acción Republicana de Azaña.

El «frente de izquierdas» combinará las distintas ideologías políticas de los elementos de las mencionadas agrupaciones, formando una nueva facción.

EL SR. ANTONIO PEREZ HACE UNA ACLARACION SOBRE DENUNCIA QUE LE HICIERON

El señor Antonio Pérez, vecino de Aguiar 95, nos ha enviado una carta con motivo de una denuncia que contra él formuló la señora Hilda Bravet, acusándolo de haber dispuesto de un automóvil que no era suyo, cosa que es falsa, ya que ese auto lo obtuvo, comprado al contado, del señor Alberto Nodarse Romero y lo vendió a plazos, en 5 de Mayo último, al señor Francisco Valdés, de quien lo re obtuvo al no poderle éste pagar los plazos; añade que la señora Bravet no fué más que una mediadora en esta última operación y que nunca ha tenido negocio directo con él.

CARTAS DE ASTURIAS

El Grupo Excursionista Gijonés a Puerto de Vega, viene recibiendo numerosas adhesiones a su propósito de colocar un busto de bronce de D. Gaspar Melchor de Jovellanos en aquel pueblecito, donde falleció el ilustre patricio.

La colocación tendrá lugar en breve y será un acto solemnísimo.

* * *

En Ceceda se ha rendido un homenaje a la memoria de su hijo ilustre, el gran filántropo y gran hombre de ciencia Dr. D. Faustino G. Roel, cuayas fundaciones son bien conocidas de todos.

El homenaje consistió en el descubrimiento de un busto del prestigioso doctor en la plaza de la iglesia, asistiendo, además del pueblo de Ceceda en masa, el ministro de Justicia, el director general de Minas, Sr. Gordón Ordax Gobernador de la provincia y otras autoridades y representaciones.

Hubo discursos, ensalzando la figura del homenajeado.

* * *

Con motivo de su venida a Oviedo, donde pasará el verano, se ha rendido un grandioso recibimiento en el puerto de Pajares al ilustre político gijonés don Melquiades Alvarez, acudiendo a dicho punto una gran caravana automovilista con correligionarios y admiradores de toda la provincia.

El recibimiento que se le tributó a su llegada a Oviedo, fué también grandioso.

* * *

Ha quedado solucionado el pleito existente en el Ayuntamiento de Gijón con la retirada de las minorías socialistas, federal y de Acción Republicana por no haber presentado el Alcalde señor Fernández Barcia, a discusión del Ayuntamiento dos proposiciones, una de los socialistas pidiendo el abono de los jornales, del día del Corpus a los obreros municipales que no trabajaron ese día por orden de la Alcaldía y otra de Acción republicana protestando del nombramiento de un delegado de Gobernación.

El pleito se solucionó incluyendo el Alcalde en el orden del día de la última sesión municipal ambas proposiciones, reintegrándose a sus puestos, seguidamente, los concejales que se habían retirado.

* * *

En toda la provincia se está padeciendo un régimen de tormentas lloviendo constantemente.

Como consecuencia de ello, en las playas de la provincia la presencia de forasteros es escasísima.

* * *

El día 18 del actual, siete pistoleros de Gijón asaltaron la Banca de Maribona y Compañía de Avilés, llevándose veinte mil duros.

Primeramente, los atracadores alquilaron un automóvil en el mismo Avilés propiedad de D. Rodrigo González, pidiéndole les llevara a Salinas, y de regreso de este punto le hicieron descender del coche amenazándole con pistolas y le clorofor. mizaron, marchando ellos a Avilés en el vehículo.

Una vez aquí, hacia las once de la mañana y cuando mayor era la afluencia de público en la Banca por ser día, de Mercado, intimaron a los empleados y a los clientes con sus pistolas, huyendo después de apoderarse del dinero en el automóvil que robaron al señor González.

La Guardia Civil se puso enseguida en movimiento, logrando detener en un monte de Grado a José María Castro Feito, de 19 años; José Molina Martínez, de 26, Vicente Gutiérrez Fernández de 25 Enrique Baragaño Menéndez, de 22 todos de Gijón. El último había sido herido de alguna importancia por los disparos de la Guardia Civil.

Los demás, también de Gijón, han sido capturados mas tarde, excepción hecha de uno, que continúa perseguiendo la Benemérita.

El dinero robado se recuperó.

(fdo.) **Joaquín A. BONET.**

Postales Españolas

COMO HOY, NUNCA

(Por C. CABAL)

Villa de D. Fadrique: una intentona. Se echan los comunistas a la calle, y queman los aperos labradores y las máquinas agrícolas. Es poco: restan las mieses .. Una buena cosecha en el lugar. En toda la zona Norte, el año es malo y la cosecha nula. El exceso de lluvias la ha podrido, y andan las labrantines macilentos con esta amargura a cuestas, sin saber qué decir, mas que esta frase:

—Dios se apiade de nosotros.. !!

En otras zonas la cosecha es maxima, conveniente el tempero, grato el sol, y la fecundidad rica de frutos. Aun sin pertenecerles una espiga, la hubieran contemplado con cariño los labrantines de ayer. Aun cuando condensara cada espiga trabajos mal compensados por la codicia del dueño, la hubieran defendido a toda costa los labrantines de ayer, contra cualquier intento criminal. De una cosecha tan llena, tan pródiga, tan potente, ellos acostumbraban a decir:

—Es una bendición, Dios nos la guarde...!

Villa de D. Fadrigue: una intentona: se echan los comunistas a la calle, y convierten las mieses en cenizas.

Entre los hombres de hoy y los de ayer, ya no es fácil ampliar la diferencia. Diz que la humanidad, en este siglo, retorna a sus comienzos más oscuros, para que surjan en ellos con todas las posibles libertades sus ímpetus vitales más ardientes. Esto es sencillamente una ilusión. El hombre, como es hoy, no lo fué nunca. Se piensa del comunismo, donde se quiere que termine ahora, ya saturada la vida de civilización y de experiencia, se piensa del comunismo que fué en las sociedades primitivas la estructura general. Yo sé que en aquellos tiempos, los pedazos de carne de la pieza, que se cazaba en común, también se consumian en común; lo que no sé todavía era quién se quedaba con la piel. Acerca del destino de la piel discúrrese con hipótesis que no pueden hablar de comunismo, y que tienen que hablar de propiedad. Seguramente, la cultura toda, la fuerza toda y el progreso todo de esas humanidades de caverna que devoraban en común la carne, fueron saliendo del puñado de hombres que tras la multitud de cacerias se quedaban con más pieles.

El hombre que hoy se forja no es así, y todo el magno proceso de la civilización, se hizo posible hasta ahora porque aún no apareciera el hombre de hoy. Dentro de la caverna primitiva, había dos energías formidables: el hombre de las pieles y el espíritu. Los dos señalaban rumbos y fijaban los dos acatamientos. Los dos marcaban conductas, e implicaban los dos autoridad. De no existir en el fondo de las humanidades primitivas estos dos grandes impulsos, aún andaríamos a caza con el hacha de piedra entre las manos.

Estos dos grandes impulsos niega precisamente el hombre de hoy, que destruye las máquinas del campo, e incendia sobre el surco las cosechas. Al palo con que abría en que guardar la semilla, lo venera el hombre primitivo como si fuera un fetiche, y toda su cosecha era sagrada, lo mismo que si un campo fuera un templo. En la mujer labradora, que conocía el secreto de la tierra y que de cada grano que sembraba sacaba luego un montón se pone hoy la razón del matriarcado, que encomendó a sus manos el poder. El hombre de hoy, no es de nunca; el hombre de hoy, en la fábrica, le declara al trabajo el sabotage, y el hombre de hoy, en el campo destruye en un incendio las cosecha. Hambre; desesperación; odio... Lo que se desee. Pero con esto acrecerase el hambre, la desesperación se aumentará; el odio extenderáse más aún, y si se realizara el comunismo en una nueva caverna, lo único que podrían repartiorse los que llegaran a él sería un montón de cenizas.

HERIDO DE VARIAS PUÑALADAS

Gregorio Martín Fernández, de 32 años de edad y vecino de Castillo 63, fué asistido en el Hospital Municipal de cinco heridas diseminadas por el cuerpo, siendo su estado de caracter menos grave.

El paciente se negó a exponer quien era su agresor, concretándose a manifestarle a la policía, que encontrándose estacionado en la esquina de Monte y Castillo, fué inesperadamente agredido por un desconocido, que armado de un estilete le ocasionó las heridas que presentaba, dándose acto seguido a la fuga.

La policía ha podido investigar, que no es ajena una mujer a la agresión de que fué víctima dicho individuo.

INTOXICADA

En el primer centro de socorro fué asistida Francisca Palomino,ú de 38 años y vecina de Avenida de las Américas número 25, en el Reparto Almendares, de síntomas de intoxicación, que se produjo al ingerir cierta cantidad de Coca Cola, donde había disuelto varias pastillas de permanganato de potasa, sin que lo hiciera con el propósito de suicidarse.

El DIARIO Hablado

Se trasmite todos los días

M.E.C.D. 2016

LA INDIA TIENE CASI ASEGURADO EL CAMPEONATO DE HOCKEY

EL ESPANOL SANTIAGO AMAT PERDIO LA REGATA OLIMPICA POR 1 MINUTO 47 SEGUNDOS

Los campeones del mundo ganaron los dos juegos a los Phillies y pasaron a ocupar el sexto lugar

El segundo encuentro, que se extendió hasta el onceno inning fué ganado por un cuadrangular de Jim Collins. En el primero los Cardenales terminaron con una agresividad fantástica

FILADELFIA, agosto 8 (US.)— Los Cardenales del St. Louis, campeones del mundo, pasaron a ocupa rel sexto puesto en la lucha por el pennant de la Liga Nacional, pasando a los Gigantes, al ganar los dos matches de un double header con los Phillies, hoy, aquí, 7 por 6 y 6 por 4.

El segundo match fué ganado en el onceno inning por un «homer» de Jim Collins.

Los Phillies tuvieron un rally de seis carreras en el séptimo acto del primer game a expensas de Sylvester Johnson. Home runs de George Davis y Don Hurst valieron cinco carreras.

Los Cardenales respondieron con tres carreras por hits de Frisch, Bottomley, Collins y Watkins y un par de pases. Volvieron a pisar la goma otras tres veces en el noveno por dos pases más y hits de Bottomley, Collins y Watkins.

SAN LUIS

	V.	C.	H.	O.	A.	E.
Reese, 2a	5	0	1	3	4	0
Gelbert, ss	3	1	0	0	2	0
Frisch, 3b	5	1	2	1	0	0
Bottomley, 1b.	3	2	2	10	0	1
J. Collins, rf	4	2	3	1	0	0
Orsatti, cf	2	0	0	4	0	0
Blades, lf	1	1	0	0	0	0
Mancuso, c	5	0	0	6	0	0
Johnson, p	3	0	1	0	1	0
Watkins, cf.	2	0	2	2	1	0
Holm (2)	0	0	0	0	0	0
Carleton, p	1	0	0	0	0	0
Totales	34	7	11	27	8	1

FILADELFIA

	V.	C.	H.	O.	A.	E.
G. Davis, cf	4	1	1	3	0	0
Bartell, ss	4	0	1	2	2	0
Klein, rf	3	1	0	3	0	1
Hurst, 1b.	3	1	1	9	1	0
Whitney, 3b	3	1	1	0	4	0
Lee, lf	4	0	1	2	0	0
V. Davis, c	3	1	0	2	2	0
Mallon, 2b	2	0	0	4	3	0
Hansen, p	3	0	0	0	0	0
Heathcote (1)	1	1	1	0	0	0
Delker, 2b	0	0	0	1	0	0
P. Collins, p	0	0	0	0	0	0
T. Elliot, p	0	0	0	0	0	0
Berly, p	0	0	0	0	0	0
Brickell (3)	0	0	0	0	0	0
McCurdy (4)	1	0	0	0	0	0
Todd 5)	1	0	0	0	0	0
Totales	1	0	0	0	0	0

Anotación por entradas

San Luis . . . . 001 000 033—7
Filadelfia . . . . 000 000 600—6

SUMARIO

Home runs: Hurst, G. Davis. Two base hits: Bartell, Whitney, Bottomley, Watkins, Frisch. Carreras producidas por los bateadores: Johnson 1; Hurst 2; Heathcote 1; G. Davis 3; J. Collins 2; Mancuso 2; Bottomley 1; Watkins 1. Double plays: Bartell a Mallon a Hurst; Mallon a Bartell; V. Davis a Mallon. Struck outs: Johnson 5; Hansen 2; P. Collins 0; Carleton 1; J. Elliott 0; Bery 0. Bases por bolas: Johnson 3; Hansen 3; P. Collins 3; Carleton 0; J Elliott 0; Berly 1. Dead balls: Hansen a Bottomley 2. Tiempo: 2 horas 33 minutos. Umpires: Pfirman y Klem. Observaciones: (1) bateó por Mallon en el 7o. (2) bateó por Johnson en el 8o. (3) corrió por V. Davis en el 9o. (4) bateó por Delker en el 9o. (5) bateó por Berly en el 9o.

SEGUNDO JUEGO

ST LOUIS

	V.	C.	H.	O.	A.	E.
Reese, 2b	6	0	0	4	2	0
Gelbert, ss.	4	3	2	1	5	1
Frish, 2b	5	1	3	0	1	0
Bottomley, 1b.	5	1	2	12	1	0
J. Collins, rf	5	1	3	2	0	0
Watkins, cf	3	0	2	3	0	0
Blades, lf	5	0	0	0	0	0
Mancuso, c.	3	0	0	10	1	1
Derringer, p	2	0	0	0	2	0
Holm (1)	1	0	0	0	0	0
Dean, p	1	0	0	1	1	0
Totales	40	6	12	33	13	2

(1) Bateó por Derringer en el 6o.

FILADELFIA

	V.	C.	H.	O.	A.	E.
G. Davis, cf	5	0	0	1	0	0
Bartell, ss	5	0	1	7	5	0
Klein, rf	5	1	1	1	1	0
Hurst, 1b	4	2	1	7	3	0
Whitney, 3b	4	1	2	2	1	0
Lee, lf	4	0	1	1	0	0
V. Davis, c	5	0	2	9	1	0
Mallon, 2b.	4	0	0	4	3	1
J. Elliott, p.	2	0	0	1	0	0
P. Collins, p	2	0	0	0	3	2
Brickell (3)	0	0	0	0	0	0
Heathcote (2)	1	0	0	0	0	0
Totales	41	4	8	33	17	3

(2) Bateó por Mallon en el 11o.
(3) Corrió por V. Davis en el 11o.

Anotación por entradas

ST LOUIS. . . . 000 102 100 02—6
FILADELFIA . . 022 000 000 00—4

Sumario

Empujadores: J. Collins 4; Bottomley 1; Blades 1; Whitney 2; V. Davis; Mellon. Two base hits: Gelbert 2; Watkins; Klein. Home run: J. Collins. Sacrifice hits: Dean; Bottomley; J. Collins. Base robada: Hurst. Quedados en bases: San Luis 13; Filadelfia 7. Struc kouts: J. Elliott 3; Derringer 3; P. Collins 5; Dean 5.—Bases por bolas: Collins 4; J. Elliott 5; Dean 1; Derringer 1. Hits: J. Elliott 7 en 5 1-3; Derringer 6 en 5. Wild pitch: Derringer. Pitcher ganador: Dean. Pitcher perdedor: P. Collins.—Double plays: Mallon a Bartell a Hurst; Bartell a Hurst; Mancuso a Reese. Umpires: Klem y Pfirman.

HEROES DE AYER

Jimmy Collins, de los Cardenales, su homer en el onceno inning dió al St. Louis una victoria de 6 por 4 sobre los Phillies en el segundo juego.

George Watkins, de los Cardenales, su hit en el noveno acto del primer game metió la carrera del triunfo.

Johnny Burnett, de los White Sox, bateó cuatro hits contra el Washington, pero cometió costosos errores.

Los neurasténicos y los lunáticos en el "cuco" frontón Habana-Madrid

Los del prólogo jugaron un enorme partido que se empató en la trágica. Lo ganaron Constante y José Mary y lo perdieron Petit Cubota y Echanique. El estelar. una vulgaridad, lo ganaron de calle Emilio y Mir. Pascau y Mina en 16. Y van bien. Otro gran partido el cierre. Lo ganaron Vallejo y Montes y Andrés y Buendía quedaron en 27.

ESTELAR DE HOY: VALLEJO - LABAT VS UGALDE-GAYARRE

Y como si el sábado soberano no hubiéramos aguantiñao catorce horas emocionales de peloteo incesante; y como si el domingo no hubiéramos disfrutado de los mismos y de algo más, el lunes, a prima noche, ya estábamos allí, mucho antes de la hora de que el simpatía y gritante gargantúa, de todos los días, nos gritara lo de «Ya está el café».

Y en efecto, efectivamente, el café estuvo la mar de bueno a los pocos momentos, hora en que pasó San Juan dando las muy buenas noches y lanzando la humarada olorosa de su cachimba, sin prestarla a nadie y tras de que aplaudimos a tan distinguido verbenero, salieron las gentes peloteantes del primero de la noche del lunes, noche en que abundaban los lunáticos y los neurasténicos. De blanco, salieron Petit y Cubota y de azul: Constante y José Mary; que jugaron para desengrasar un partido todo el redondo como una bola maciza de oro; estra estelar, con empates que nos destaparon los sesos: en 6; 8; 9; 13 y 28 y la gran trágica. La demencia. Des de Mazorra preguntaron que si había novedad; pero les dijimos que no, que lo habían ganado los dos azules. Pa que suden las estrellas, que dijeron los prologuistas. Boletos a $1.80. Boletos de la primera quiniela, de la cual no mascamos, de Montes Mayor a $2.20 y la de Montes Mayor y de Pascau a $8. Chulería y na más que chulería.

Entramos en laberintos estelares; que salieron a pelotear los blancos: Emilio y Mir, contra los azules, Pascual y Mina. Y francamente más valía que no hubieran salido porque si los comparamos al prólogo, quedaron a la altura del barro amarillo; pues la cosa se fué de calle como cualesquier pequeñez; nada que se lo llevaron sin más ni más los dos blancos, porque en realidad los dos azules no jugaron a la pelota; continuó el paragueo. Se les había olvidado jugar a la pelota. Pueden dedicarse a jugar a la brisca. Boletos a $1.80. Tampoco le metimos el colmillo a la segunda quiniela, de Vallejo a 3.80 y la de Vallejo y de Andrés a 18 pesos. Lo lamentamos por los dos elefantes; porque estamos haciendo colección.

Y se cierra la noche lunática y neurasténica, con el partido cierre, que pelotearon los blancos Vallejo y Montes, contra los azules Andrés y Buendía mayor. Gran partido con empates morrocotudos en 1; 2; 6; 9; 10; 11; 14; 15; 16; 19; 20; 21; 24 y 25. Brillante coda de los blancos que ganan y los dos azules quedan en 27. Muy bien. Lo peorcito el estelar.

Don FERNANDO.

PROGRAMA PARA HOY

Primer partido a 30 tantos: Salvador y Pastrana, Blancos; Petit Cubota y Echanique, Azules. A sacar Blancos del cuadro 14 y medio y Azules del 14.

Primera quiniela a 6 tantos: Echanique; Valenzuela; Cubota; Pascau; Buendía Mayor y Alí.

Segundo partido a 30 tantos: Vallejo y Labat Menor, Blancos; Ugalde y Gayarre, Azules. A sacar Blancos del cuadro 14 y Azules del 14 y medio.

Segunda quiniela a 6 tantos: Gayarre; Emilio; Mir; Vallejo; Labat Menor y Ugalde.

Tercer partido a 30 tantos: Alí y Azpeitia, Blancos; Valenzuela y Cubota, Azules. A sacar ambos del 14 y medio.

BASKET BALL ESTA NOCHE

Hoy, en el floor del Club Deportivo Asturias, se ofrecerá un doble juego de basket ball en el cual se discutirán los mejores honores los equipos femeninos y masculinos del «Círculo Dental» y «Atlético de Guanabacoa» (antes Pepe Antonio).

El Dental, campeón nacional de novicios entre las bellas, presentará su gran team con Nera Saavedra, Marta López, Emelia Pando, Rosita Tellez, Numa Mejer y Berta Finlay. Las guanabacoense con todo su ligero team: Haydee Fernández, Omelia Fernández, las hermanas Figarola, etc.

Los masculinos Dentales con el gran equipo que llevarán al Campeonato libre junior: Cuervo, Duquesne, Ovidio Martínez, Deschapelles, etc. En el Atlético de Guanabacoa sus mejores players.

Precio: diez y cinco centavos.

LIGA INTERNACIONAL

En este circuito no se celebró ayer ningún juego.

Ignacio Ara peleará mañana en Huesca contra Larrinaga

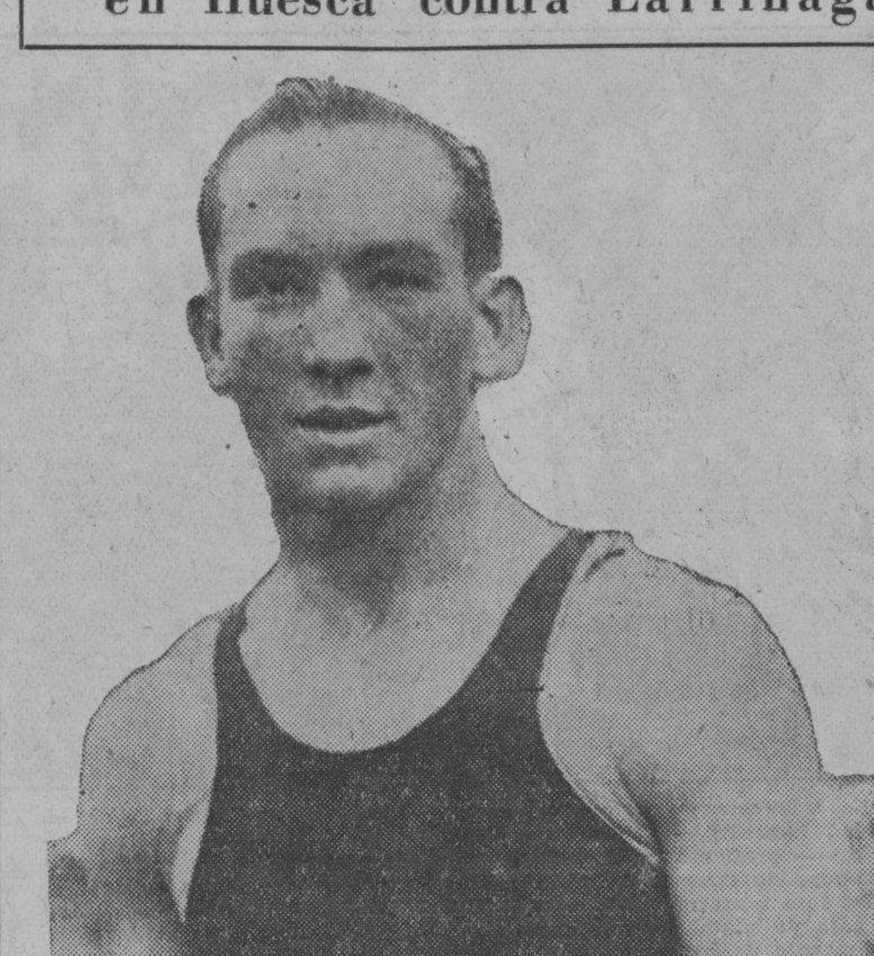

SAN SEBASTIAN, agosto 8.—(US).—Ignacio Ara dijo hoy a un corresponsal del Universal Service que salía para Huesca, donde se enfrentará con Larrinaga, en un match a 10 rounds, el miércoles.

«Después de esta pelea, espero enfrentarme con el welter italiano Marce Desisio, en Barcelona. La pelea tendrá lugar en agosto 31. Desisio es el campeón welter de Europa.

«Se me ha dicho que el 14 de septiembre debo pelear con Marcel Thill, en Barcelona, por el campeonato europeo. En noviembre saldré para New York, donde espero pelear con Ben Jeby y luego marcharé hasta la Habana, donde me enfrentaré con un oponente que seleccione Luis Parga.

«Estoy muy impresionado por los peleadores jóvenes españoles, especialmente los vascos. Hay material prometedor en todos los pesos, excepto los heavies.»

Han ganado los Gigantes siete de sus últimos diez juegos y con otro empujoncito serían contendientes

Tienen pendientes un total de 49 juegos, y como la ventaja no es mucha y el team parece que ha pasado la «jettatura» que lo perseguía, se espera una reacción.—Terry es el hombre

(Por KEN SMITH, de la Universal Service)

NEW YORK, agosto 8.—(US).— Corrían rumores esta noche de que los Gigantes esperan conquistar el puesto de manager para Memphis Bill Terry, en la temporada de 1933, iniciando una brava acometida este mes y el próximo, acumulando así suficientes pruebas para convencer al Presidente Stoneham de que cualquier otro director el año próximo estará fuera de orden.

Rumores de que Frisch, Hornsby o Mc Graw sustituirían a Terry y el fracaso de Stoneham para anunciar su leader del año próximo, han puesto sobre aviso a los players. Si Terry logra conseguir que sus hombres den una btalla tal que concurrencias enormes invadan a Polo Grounds, entonces sería un movimiento desafortunado e impopular quitar a Terry del puesto.

Big Bill ha resultado un admirable guía para los players. A todos los jugadores los ha mantenido jugando a gran velocidad, pese a toda suerde de cosas descorazonantes, desde rachas de derrotas hasta rumores de cambios. Ciertos comentarios recogidos entre los players, indican que los muchachos quedaron altamente impresionados por la concurrencia de 15,000 personas que se mantuvo dando ánimo a los Gigantes hasta el límite, en los juegos del domingo.

El regreso de Bill Walker y Jimmy Mooney a su forma de 1931 y el buen trabajo de Waite Hoyt, dan a los Gigantes un excelente pitching-staff. Terry y Lindstrom, además, están bateando otra vez.

Si los Gigantes estuvieran a ocho juegos y medio de los Piratas, del mismo modo que se encuentran los los Yankees, como se encuentran los teams ocupantes del segundo lugar en la Liga Americana, no sería posible dedicarle atención a Terry, pero en la justa de la Liga Nacional el caso es otro, ya que los Piratas parecen haber demostrado que no son de los que se mantienen firmes.

Los Gigantes tienen aún pendientes los siguientes juegos: Pittsburgh, 5; Chicago, 10; Boston y Filadelfia, 6; Brooklyn, 9; St. Louis 6 y Cincinnati, 6; haciendo un total de 49. Han ganado siete de sus últimos 10 y otra semana con la misma demostración, los volvería a colocar entre los que luchan por el trapo. Hubbel, leader de los lanzadores zurdos de la Liga, debe trabajar mañana otra vez contra Bush.

LIGA DEL SUR

Memphis 2.
Chattanooga 6.

ASOCIACION AMERICANA

St. Paul 6.
Toledo 9.

La pelea de esta noche

Gastañaga contra Charley Retzlaff

NEW YORK, agosto 8.—US.— Charley Retzlaff e Isidoro Gastañaga, harán su séptimo esfuerzo para enfrentarse en el ring del Queensboro Stadium, mañana por la noche. En el Coney Island Velodrome donde figura Tony Martello como manager, la función inaugural de la temporada ofrecerá como estelar un match a seis rounds entre Ruby Goldstein y Mc Kenna.

Marty Fox, aparecerá en el semifinal a ocho rounds en el Queensboro, contra Leo Mitchell. Maxie Pink y George Hoff man, rivales ex-amateurs, se baten en un bout especial a seis. Jerry Mazza feather weight invicto de Bensohurst, se batirá con Joey Stein, en un semifinal a seis rounds en el Velodrome.

Hasta la fecha, la pelea Retzlaff-Gastañaga se ha suspendido seis veces. Tres veces tuvieron anunciado el encuentro en la popular arena de Long Island City e igual número de veces para el señor Fugazy, en Ebbets Field. Al Weil tenía el match primero, lo cedió a Fugazy, que a su vez lo devolvió al primero.

Las apuestas están dinero parejo en esa pelea. Seleccionar el ganador no es cosa facil. Los dos pegan excepcionalmente bien. Me inclino al vasco, ya que resulta más peligroso bajo el fuego y es mejor peleador a corta distancia. Retzlaff depende enteramente de su derecha para vencer.

POST NOTAS DEL "DIA DEL REMERO"

—Magnífica organización del homenaje.
—El doctor Neyra electrizó con su palabra.
—Mario Mendoza prestó gran servicio.
—Las Campeonas del Remo están en Varadero.
—Próximas fiestas rotarias en Cárdenas.

(Por GUILLERMO PI)

Escrita con gran premura la información de ayer sobre el «Día del Remero» debido a la hora de mi arribo a esta capital, no pude en ella recoger varias notas y aspectos de las grandes fiestas deportivas y sociales que tuvieron por magnífico escenario la Maravillosa playa de Varadero y su Club Náutico, templo del remo en Cuba, lugar de doble peregrinación todos los años des de el próximo pasado en que fué instituído ese día de homenaje y de grata recordación a los que organizaron en nuestro país el sport del remo.

Hoy, cómodamente instalado en mi «home-office», me dispongo, visto los apuntes que extraigo de lo profundo de mis bolsillos, no dejar en la obscuridad lo que merezca ser conocido de mis siempre caros lectores. Comenzaré por decir que el número de comensales fué algo más del duplo del año inicial, señoras y caballeros de la más exclusiva sociedad cubana ocuparon asientos en las bien adornadas mesas que se extendían por el gran salón de recepciones y cubrían las terrazas que se enfrentan a dos playas, la norte y la sur.

La organización perfecta del espléndido banquete homenaje se debe en primer término al Director del Club, ingeniero Castro, y a Raúl del Busto actual «general manager», joven cardenense de grandes bríos, hijo de distinguida familia de Cárdenas que hizo deportes, en remo y natación, por la linda bandera azul y roja en tiempos tan cercanos que con solo volver la vista nos encontraríamos a Raúl en traje de atleta lnzando la canoa al agua en la alegre compañía de ágiles y fuertes camaradas de boga.

Una vez que llegamos a los postres (en el noveno inning), levantó su copa y su autorizada voz el doctor Alejandro Neyra y Rangel para brindar en una bellísima oración por los veteranos fundadores de la boga organizada, por los que allí se encontraban presentes en aquellos instantes de imborrable alegría, y por los ausentes que por medio de telegramas habían enviado sus excusas. Unos por hallarse enfermos y otros, como el doctor Santiago Verdeja, por estar ausentes de la patria amada.

Don Alejandro Neyra, jefe de una respetabilísima familia cardenense, el único prócer que queda en pie de los fundadores del Club Náutico Varadero, tuvo en su palabra cálido todo el sentir que el acto merecía, fungiendo de pontífice máximo del varaderismo, que es fe, devoción que nace por aquellos parajes encantadores donde se levanta cada día el sol sobre el mar azul y que luego, antes de hallar reposo en la callada noche, se tiende en un lecho de grana, en una explosión de matices divinos. Las puestas de sol de Varadero son únicas en belleza. tal me aseguran los que han presenciado las puestas solares en todas las latitudes del planeta.

Presidió la mesa, mejor dicho las mesas de la gran fiesta del «Día del Remero», el ingeniero Jorge Larrieu, presidente del Club Náutico Varadero, tomando asiento junto al presidente el doctor Alejandro Neyra, don Luis del Valle, doctor Juan Ernesto Castro, doctor Maribona, ingeniero Castro, Adolfo Hernández y demás miembros de la Directiva del club, personas de la mayor distinción social, deportiva y económica de Cárdenas. Así como los periodistas cardenenses, excelentes camaradas Francisco González Bacallao, director técnico de Heraldo de Cárdenas y corresponsal de este DIARIO, José E. Fernández Llebrez, cronista social de La Antorcha, y el director técnico del mismo el joven Adolfo Díaz. La prensa, su represen tación más brillante rodeaba al popular alcalde de Cárdenas, el muy simpático Humberto Villa, padre de «hombres-peces» de Varadero, entre los que se distingue su primogénito Humberto como atleta de todos los sectores del sport y aventajado estudiante en una universidad norteamericana.

ACTUACION DE MARIO MENDOZA

Bueno es que diga que prestó gran des servicios en las regatas del «Día del Remero» el insumergible Mario Mendoza, un deportista «all around» capitán de las tripulaciones del Vedado Tennis en los gloriosos tiempos en que imperó el sport del rowing en la tribu marquesal.

Mario Mendoza, hizo las veces de juez de salida, de ruta y de llegada, todo en una pieza, en las regatas de atletas remeros hijos de socios y luego en las de gentiles señoritas, también hijas de socios, siendo su actuación inapreciable en su inmenso valor deportivo, pues «Mariote» es un verdadero conocedor del asunto y celoso cumplidor.

CAMPEONAS DEL REMO

Yo me atrevería a asegurar que el Náutico Varadero posee las campeonas del remo en el crew que con el glorioso nombre del club y de la playa venció a otra tripulación, la Halley, tan excelente como la, primera en la magnífica regata de 500 metros, digna por todos conceptos de haber sido presenciada.

Maricusa Castro, (1), Loló Larrieu (2), Rosa Verdeja (3), y stroke Cecilia Portuondo, llevando de timonel al jovencito Jorge Larrieu, es una tripulación de «toronas». Y las que formaron la Halley, Nora Fernández (1), Loló Vinent (2), Rosa Larrieu (3), y la stroke Otilia Silva, con el joven «Pita» Alcebo de timonel, es también un conjunto de señoritas bogadoras al que hay que ponerle asunto.

Estamos en pleno verano, hay muchos días por consumir de la actual temprada canicular y pienso yo que sería un espectáculo muy hermoso, una contienda gentilísima el de estas muchachas varaderistas con las del Habana Yacht Club en las azules aguas que parecen formadas de intento para verlas en acción. Embúllense, que desde ahora las apuestas se cotizan 7 a 5 por las niñas de la Playa Azul!

FIESTAS DEL ROTARISMO

Los días 27 y 28 venideros, de este mes de agosto, se efectuará en Cárdenas una gran convención rotaria de los Ejecutivos de la Isla, la que organiza el Gobernador Rotario de Cu- doctor Ramón Lorenzo y a la que presta todos sus grandes entusiasmos el presidente del Cárdenas Rotary Club, señor Enrique Y. Cruell, personalidad de las altas finanzas y muy distinguido clubman. El señor Cruell ha confeccionado un programa de fiestas para esos dos días que han de hacer época en la historia del rotarismo y de la hermosa ciudad de Cárdenas.

SPORTS DIARIO DE LA MARINA SPORTS

PAGINA CATORCE LA HABANA, MARTES, 9 DE AGOSTO DE 1932 AÑO CIEN

EL FRANCES J. LEBRUN VENCIO EN LA QUINTA REGATA DE UNA SERIE DE 11 DERROTANDO A SANTIAGO AMAT

La embarcación francesa hizo el recorrido de dos millas entre buques de guerra, en un tiempo de hora y veintisiete segundos.—Perdió el hispano por un minuto y 47 segundos

(Por DAMON RUNYON, de la Universal Service)

LOS ANGELES, agosto 8 US.—Jacques Lebrun, del «cercle de la voile de París», navegó hacia la victoria en la quinta regata olímpica de una serie de once, para embarcaciones de 12 pies con un solo hombre como tripulante, frente a la playa de Cabrillo.

El barco francés navegó a lo largo de un recorrido de dos millas, entre buques de guerra, para terminar en una hora y 27 segundos. Derrotó al candidato español, Santiago Amat, de Barcelona, por un minuto y 47 segundos.

Tres distintas series de empates, que permanecían en pie después de la cuarta regata, fueron rotos hoy. El blondo competidor de Amsterdam Bob Haas, aumentó la ventaja que ganó para Holanda, al llegar tercero, hoy, 1 minuto y 16 segundos detrás del español. Haas ha ganado un primer puesto, dos segundos y dos terceros en una demostración de brillante consistencia.

El aire ligero, que se ha mostrado propicio en todas las regatas, menos la primera, también prevaleció hoy.

Colih Ratsey, de Inglaterra, segundo en las series, perdió un punto a manos del holandés, que tiene 49. Ratsey llegó cuarto.

El barco británico terminó 24 segundos más tarde, en 1.02.53. Billy Lyon, finalizó octavo. Cayó desde el cuarto puesto, durante el recorrido de las dos patas finales del recorrido triangular, después de arrancar segundo.

Reginald Dixon, del Canadá, terminó quinto en 1:02.09; sexto fué Edgar Behr de Alemania, 1:04.26; Séptimo Sven Thorrell, de Suecia, 1:04.57; Octavo Lyon, de los Estados Unidos, 1:05.34; noveno Hans Rield, de Australia, 1:05.39 y décimo Silvio Treleani, de Italia, 1:05.58 mo Silvio Treleam de Italia, 1:05.58.

STADIUM OLIMPICO, agosto 8. —Ante diez mil espectadores trece «divers» de siete naciones compitieron hoy por el Campeonato Olímpico de diving. Esta ha sido la mayor concurrencia que ha presenciado un evento olímpico de natación.

Anotando 118 puntos en sus dos primeros «dives» denominados «jack knife» y «back somersault» (en Cuba se conocen como kanguro de frente y kanguro de espaldas), Michael «Riley» Galwitzen, de los Estados Unidos, tomó una pequeña ventaja por el título.

Sus compañeros de team Dick Degener y Harold «Dutch» Smith, le siguieron muy de cerca. Degener tenía 116 puntos y Smith 115.

Tetsutaro Namae, de Japón, con 115 puntos y Emile Poussard, de Francia, con 112 puntos, encabezaron la lista de los extranjeros.

Los Estados Unidos poseen la corona de diving olímpico desde 1920. Pete Desjardines, de la Universidad de Stanford, ganó el campeonato hace cuatro años, en Amsterdam.

Riley, un joven de 22 años, de la Universidad de Southern, California, cuyo verdadero nombre es Michael Galitzen, ganó el campeonato olímpico de diving de fantasía. Los Estados Unidos «limpiaron» en esta competencia, ganando segundo y tercer puestos también.

El ganador aseguró la corona con su dive final voluntario, una media vuelta con medio giro, que agregó 18.48 puntos a su total. Alcanzó un total general de 161.88.

Los demás fueron: Harold Smith, Estados Unidos, segundo 158.54 puntos; Richard Degener, Estados Unidos, tercero, 151.82; Alfred Phillips, Canadá, cuarto, 134.64; Leo Essar, Alemania, quinto, 134.30; Kasuo Kobayashi, del Japón, 133.76.

SUMARIO

LOS ANGELES, agosto 8. (INS). —La lista completa de los campeones olímpicos de track y field y sus records son:

DISCO: John Anderson, E. U., 162 piees 4⅞ pulgadas. Nuevo record olímpico.

GARROCHA: William Miller, E. U., 14 pies 1⅞ pulgadas. Nuevo record mundial.

SALTO LARGO: Edward Gordon, E. U., 25 pies ¾ pulgadas.

SALTO ALTO: Duncan McNaughton, Canada, 6 pies 5⅝ pulgadas.

SHOT PUT: Leo Sexton, E. U., 52 pies 6.3/16 pulgadas. Nuevo record olímpico.

JABALINA: Matti Jarminen, Finlandia, 238 pies 7 pulgadas. Nuevo recor dolímpico.

MARTILLO: Patrick O'Callaghan, Irlanda, 176 pies 11⅛ pulgadas.

TRIPLE SALTO: P. C. Mambu, Japón, 51 pies 7 pulgadas. Nuevo record mundial.

DECATHLON: James A. Bausch, E. U., 8462.23 puntos. Nuevo record mundial.

TRES MIL METROS STEEPLE-CHASE: Volmari Iso Hollo, Finlandia, 9.1.4.6. Nuevo record olímpico.

DIVING, FINALES (hombres).

Ganó Mickey Riley Galitzen, E. U., 161.38 puntos; segundo, Harold «Dutch» Smith, E. U., 158.54 puntos; tercero, Dick Degener, E. U., 151.82 puntos; cuarto, Phillips, Canadá, 134.64 puntos.

CINCUENTA MIL METROS CAMINANDO: Thomas Green, Inglaterra, 4.50.10.

CIEN METROS: Eddie Tolan, E. U., 10.3. Empata el record mundial. Nuevo record olímpico.

DOSCIENTOS METROS: Eddie Tolan, E. U., 21.2. Nuevo record olímpico.

CUATROCIENTOS METROS: William A. Carr, E. U., 46.2. Nuevo recod mundial.

OCHOCIENTOS METROS: Thormas Hapson, Inglatera, 1.49.8. Nuevo record mundial.

MIL QUINIENTOS METROS: Luigi Beccali, Italia, 3.51.2. Nuevo record olímpico.

CINCO MIL METROS: Lauri Lehtinen, Finlandia, 14.30. Nuevo record olímpico. (Ralph Hill, E. U., runner up, tiene el mismo tiempo).

DIEZ MIL METROS: Jan Kusocinsky, Polonia, 30.11.4 Nuevo record olímpico.

110 METROS OBSTACULOS: George Saling, E. U., 14.4. Empata el record mundial y nuevo record olímpico.

CUATROCIENTOS METROS OBSTACULOS: Robert Tisdall, Irlanda, 51.8.

Glenn Hardim, E. U., runner up, obtiene el nuevo record olímpico y mundial en 52 flot, porque Tisdall tumbó un obstáculo.

CUATROCIENTOS METROS RELEVO: E. U. (Kiesel, Toppino, Dyer y Wykoff) 40.8. Nuevo record mundial.

MIL SEISCIENTOS METROS RELEVO: E. U. (Fuqua, Ablowitch, Warner y Carr). 40 8. Nuevo record record mundial.

MARATHON: Juan Carlos Zabala, Argentina, 2.31.36. Nuevo record olímpico.

Los japoneses le ganaron a Estados Unidos en hockey

En el segundo de lós tres matches que decidirán el campeonato en Los Angeles

STADIUM OLIMPICO, agosto 8.—(US).—El famoso team de hockey del Japón, derrotado en su primer game por la India, reaccionó hoy en el Stadium Olímpico, para vencer a los Estados Unidos, con score de 9 goals por 2 en el segundo de los tres matches que decidirán el campeonato olímpico en este sport.

El resultado virtualmente asegura el triunfo para la India, campeón de 1928, ya que habiéndole ganado al Japón 11 por 1 en vista de la victoria de los nipones, esta tarde sobre los yankees, no parecen tener éstos el más remoto chance de triunfo en el match que se efectuará el jueves por la tarde.

Japón tomó la delantera después de cinco minutos de juegos, en la primera mitad. con un goal de Kinishi y los nipones no se vieron amenazados desde ese momento. El score a la mitad del juego era de 4 por 0 y el Japón mantuvo la bola en territorio de los Estados Unidos en casi todo el holf. Janzo Inchara, ala izquierda japonés, fué el leader en la anotación con cuatro goals.

LOS ANGELES, agosto 8.—US.— Una pesada espada de duelo, lanzada accidentalmente por un esgrimista mexicano temperamental, durante los matches de espada de los Juegos Olímpicos, llevó la excitación a los espectadores y causó ligeras heridas a un muchacho.

Molesto por una decisión en contra, en uno de sus matches, E. López, contendiente mexicano, elegante de pelo como azabache agitó su espada airadamente en el aire saltando el arma de su mano para dar sobre el piso en el «court» número 1 y saltar sobre la baranta, hiriendo por úlimo en la mano a un muchacho.

López, expresando su pena, dijo que no había lanzado la espada intencionalmente y que ésta voló de sus manos sin poderlo evitar. Fué descalificado en su match.

STADIUM DE NATACION, Los Angeles, agosto 8.—US.—Helene Madison, de los Estados Unidos, gano el campeonato de 100 metros, estilo libre. En segundo lugar llegó Ben Ouden de Holanda y Eleanor Garatti Savilie, de los Estados Unidos, tercera. El tiempo fué de 1:06.8 estableciéndose un nuevo record olímpico.

Con una serie de tres carambolas venció Criatura

Estévez se puso majadero a última hora y obligó a Sedeño a que «inventara»

Dos juegos en opción al Campeonato de Carambolas por tres bandas tuvo lugar en la noche de ayer en los salones del Club Martí. Y como en uno de los encuentros figuraba Enrique Sedeño, el popular «Criatura», Campeón de Viuda de Cuba, fueron muchos los aficionados que fueron a presenciar el encuentro, pues siempre hay gran interés en ver cómo le ganan a los ASES. Pero esta vez, como en las anteriores, Sedeño salió vencedor y ya parece el indiscutible Campeón de la Categoría Abierta.

Primeramente se celebró el match de la Primera Categoría entre C. Llano y P. Escudero, que fué un partido muy reñido. En las primeras veinticinco entradas a la mesa, Escudero le sacó cuatro carambolas de ventaja a Llano, y esa ventaja se disminuyó en el inning 50, cuando Llano hizo una tacada de tres, la más grande del match, y puso el score 17x18, siempre a favor de Escudero, quien en las diez entradas últimas a la mesa consiguió cinco puntos mientras Llano cuatro, ganando por dos de ventajas: 25x23.

El match de la emoción fué el de «Criatura» y Manuel Estévez. Los aficionados pasaron un buen rato viendo hacer filigranas a los dos **tacos**, pues Estévez no se achicó en ningún momento y fué siempre el contendiente a pesar de los dibujos vanguardistas que hacía su rival con los marfiles.

En los primeros 25 innings «Criatura» sacó una carambola de ventaja, en las entradas siguientes, hasta la cincuenta, le sacó otra, y con dos por delante llegaron al inning 73. En la entrada 77 Estévez puso el score 36x37 y fué entonces cuando «Criatura» vió la cosa seria y poniendo los cinco sentidos en los ángulos, «se comió el billar», haciendo una serie de tres que dejó cogiendo 18 a la mayor parte de los aficionados que se encontraban presenciando la justa, pues fueron tres carambolas maestras a las cuales pondría su firma y su taco Greenleaf.

EL CLUB SACRAMENTO TIENE UN PITCHER QUE PARECE UN ENANO

SACRAMENTO, agosto 8.—US.— Kenso Mushida, pitcher «pulgarcito» japonés, que mide menos de cinco pies de estatura y pesa poco más de 100 libras, estaba calentándose el brazo hoy para su prueba inicial en el base bail de la Costa del Pacifico. Está contratado por el club Sacramento.

Resultado de los juegos de ayer

LIGA NACIONAL

San Luis 7; Filadelfia 6.
San Luis 6; Filadelfia 4.

LIGA AMERICANA

Washington 7; Cleveland 6.
Boston-Detroit (lluvia).

ESTADO DE LOS CLUBS

	Pittsburgh	Chicago	Boston	Brooklyn	Filadelfia	New York	San Luis	Cincinnati	Ganados	Average
Pitt.	x	10	6	8	4	10	10	11	59	557
Ch.	7	x	9	7	10	7	8	9	57	543
Bos	6	4	x	12	10	10	8	6	56	519
Broo.	8	9	6	x	7	9	9	7	55	509
Fila	11	5	7	12	x	8	4	9	56	505
N. Y.	3	5	9	4	8	x	11	10	50	476
S. L.	6	7	6	5	9	5	x	13	51	477
Cin	6	8	9	5	7	6	6	x	47	420
Pdos.	47	48	52	53	55	55	56	65	x	

	New York	Filadelfia	Cleveland	Washington	Detroit	San Luis	Chicago	Boston	Ganados	Average
N. Y.	x	11	9	8	11	9	11	14	73	676
Fila	7	x	8	9	10	11	8	12	65	596
Cle	6	8	x	7	7	10	12	14	64	593
Was.	9	9	6	x	7	7	11	11	60	550
Det	2	5	9	8	x	11	11	8	54	524
S. L.	4	4	5	9	6	x	8	12	48	453
Ch.	3	5	6	3	5	6	x	8	36	346
Bos	4	2	1	5	3	4	7	x	26	248
Pdos.	35	44	44	49	49	58	68	79	x	

JUEGOS SEÑALADOS PARA HOY

LIGA NACIONAL

Cincinnati en Brooklyn.
Pittsburgh en Boston.
Chicago en New York.
San Luis en Filadelfia.

LIGA AMERICANA

New York en San Luis.
Filadelfia en Chicago.
Wáshington en Cleveland
Boston en Detroit.

M.E.C.D. 2016

HABRA MAÑANA COMPETENCIAS DE NATACION EN EL H. Y. CLUB

TERRY, EL MANAGER DE LOS GIGANTES ESTA BUSCANDO TORPEDEROS EN LAS MENORES

DESDE EL BULL PEN

-Jess Haines se retira.
-Ha terminado su carrera.
-Terry busca short stops.

Por GALI

Ayer dimos la noticia de que Jesse Haines ,veterano artista de la Kneckle Ball había abandonado el equipo de los Cardenales, víctima de una lesión en el brazo que probablemente lo retendría fuera de juego por lo que resta de la season. Y nos faltó agregar, para general conocimiento de todos ustedes, que Jesse está en el grupo de esos veteranos del Big Show que no volverán a trabajar en las Mayores en 1933.

La razón de este último aserto es sencilla: el brazo que ha ganado más de 170 desafíos para los Pájaros Rojos durante 13 años de servicios está cansado de trabajar, y se niega a funcionar con la habilidad de otras campañas, y ésto, como todos sabemos, marca siempre la caída de un player en el Big Show.

Afortunadamente para su brillante historial, Jesse no es de los que se engañan asímismo, y dándose cuenta de que sus bolas no tienen ya la malicia de otros años, ha declarado a un grupo de amigos que su retirada del game puede ser definitiva. «Sólo un puesto de coach podrá hacerme volver»... Ha dicho Jesse a sus amigos.

Haines ha terminado su carrera en las Mayores, pero sus servicios han sido tan leales, que los oficiales del San Luis no le dejarán desamparado. Periódicos de San Luis nos traen lanoticia de que una vez confirmado su relévase, se le dará un puesto en una de las sucursales del equipo en las menores, o se le designará para la dura tarea del scouting.

Jess ha sido una de las figuras más notables de la Liga Nacional, y desde que ingresó en las Mayores se le conoció por su decidido propósito de ganar games. No hay quien quiera más el base ball que él, y es de los que lloran cuando su contrarios le batean de hit en momentos difíciles para su conjunto.

Hace trece años Rickey y Breadon se arriesgaron pagando 11,000 pesos por su servicios a un team de las Mayores, y Jess ha restaurado uno a uno esos pesos ganando numerosos desafíos para San Luis.

Como muchos otros lanzadores que se han visto en las Mayores, su principal dificultad fué siempre el no saber controlar su temperamento. De ahí que en sus primeros años se le conociesen muchas broncas con sus propios compañeros, cada vez que éstos le cometían un error imperdonable que le obligaban a perder un game. Al pasar de los años, sin embargo, Jess se acostumbró a las derrotas y a los errores y entonces empezó a destacarse como figura de primera magnitud en el box.

En 1927 los records le acreditaron un total de 24 victorias, siendo ésta la marca más alta que ha alcanzado en su carrera. La Knuckle ball le ayudó mucho en este empeño. Sus bolas resultaron generalmente enigmáticas para los contrarios y costó mucho trabajo llevarle al «set back».

En tres series mundiales Jesse ha conquistado un record de tres victorias y una derrota, habiendo culminado dos de esos éxitos en 1926 frente al poderoso equipo de los Yankees. En tres campañas ha logrado también más de 20 victorias.

Jess no es ningún «babe». En 1933 cumplirá 40 años, y ya ha declarado que si para ese entonces no se siente completamente restablecido,—lo que parece muy difícil,—enviará su retirada voluntaria al Juez Landis, aceptando un puesto de scout que le ha ofrecido el propio Breadon, como premio a su lealtad de muchos años.

Quizás parezca curioso ésto; pero, entre tantos jugadores que han vestido el uniforme de los Cardenales desde que Breadon y Rickey se hicieron cargo del team. ninguno ha llevado mejor comportamiento que Haines, y Breadon quiere premiarle sosteniéndole en su pay-roll (nómina) mientras esté interesado en el base ball.

* * *

Travis Jackson, sensacional torpedero de los Gigantes, se encuentra todavía en tan malas condiciones, que su vuelta al line up de la New York parece improbable en esta temporada, y con este motivo, Memphis Bill Terry está loco buscando alguien que pueda hacerse cargo de su posición. Terry no está contento con las demostraciones de Eddie Marshall, y asegura que casi la mitad de los juegos que ha perdido el team se han debido a su lentitud para cubrir el short stop.

Bill ha dado órdenes oportunas a sus scouts para que éstos le busquen buenos torpederos por las menores, pero la búsqueda de short stops no nos parece muy fácil por el momento. La mayoría de ellos está comprometida con otros clubs y no puede verse envuelto en transacciones.

No hablamos por hablar. He aquí una pequeña lista de los mejores torpederos de las menores, cualquiera de los cuales, podría superar a Marshall, que no pueden ser adquiridos por los Giants por estar ligados a otros teams:

Red Rolfe, el mejor de todos, está con el Newark y pertenece a los Yankees. Young, del Tulsa, pertenece a los Piratas. Lind, del New Orleans, es propiedad del Cleveland. Chatham del Atlanta, es de los Braves. Ryan, del Buffalo, es de lo White Sox. Werber, del Bufaflo, pertenece a los Yankees. Krasovick, del Reading, está ligado a los Cubs. Bluege del Columbus, es propiedad de los Cardenales. Goldman, del Indianapolis es del Cleveland, que tiene también una acción sobre Knickerbocker, la estrella del Toledo.

Al Carecer de la necesaria vitamina se quedaron en nueve ceros las Estrellas de Bejar

No obstante regalar diez libres tránsitos para la almohada virginal, resultó mucho el pitcher Derizan, de los Toros de Paredes, que sólo permitió le batearan cinco hits, desperdigados, que no pudieron unirse como los papelillos de soda

EL JUEVES GRAN MATCH ENTRE LAS ESTRELLAS, A LA 1 PM.

(Por GUILLERMO PI)

La escasez de vitamina en las Estrellas de Béjar hizo posible que el pequeño lanzador que responde al nombre de Derizán dejara a los estelares en salsa blanca o les colgada al cuello el collar de nueve tusas, como mejor se quiera decir para significar que salieron con los nueve escones y chiflando a todo tren por la puerta chica.

Y no solamente fueron débiles en la ofensiva, que en la defensa dejaron bastante que desear. El jardinero izquierdo M. Hernández, resultó una brecha abierta constantemente en su territorio a las acometidas de los Toros de Paredes, estaba en un mal día por lo que sus errores sumaron tres. No era el de ayer «Hernández Day», pues otro Hernández, la tercera base, tuvo también su errorcito, con lo que llegaron a cuatro en total. En cambio, los de Paredes no tuvieron la sombra de uno.

Si bien es cierto que Derizán ponchó a cuatro estelares, no lo es menos que dió la friolera de diez bases por bolas, siete más que los tres lanzadores que aparecieron actuando en la lomita bejarana, pues cada uno de estos solamente regaló una transferencia. A la leña dieron más seguido los trancazos en mayor número los Toros que la novena de Béjar. Nueve indiscutibles, entre ellos uno de dos esquinas que cristalizó el catchez Gámiz, quien sigue caminando graciosamente de un solo lado, se opusieron a los cinco sencillos que permitió el diminuto Derizán.

Cuando hay un pitcher que domina a los bateadores como lo hizo Derizán, que os hace comer mansamente en sus manos ducales cual mansos corderitos, cuando a un out sigue otro out, como los guachinangos chicos a los guachinangos grandes, se siente el tedio, el aburrimiento como si miráramos por horas enteras desde la ventanilla de un tren un campo sembrado de caña, de henequén, girasol o escoba amarga, siempre la misma cosa hasta cansarnos la vista.

Al levantarse las cortinas pusieron los Toros la primera en la frente, siguiente con otra visita a la accesoria de Margot en el segundo inning, con dos más en el cuarto round y la última en el séptimo, con la que llegaron al número de cinco, más que suficientes para ganar, para salir a tambor batiente por la puerta grande como un capitán general antes de morir en campaña.

BIANGULAR DEL COJO

Con la venia del lector voy a decir cómo cristalizaron las dos carreras del cuarto inning, ya que casi siempre agrada saber el historial de las cosas, el porqué y cómo se hicieron; todo el mundo es muy curioso, eso es innegable. Pues bien, el primero en ir al bate fué nada menos que Machado, defensor de la almohada virginal de los Toros. Machado abrió con un indiscutible al right. Valladares le siguió empujando respetuosamente otro del mismo calibre y al mismo territorio. Collazo muere en foul a tercera. Así las cosas aparece el cojo Gamiz, el bateador más peligroso del campeonato canicular, y dispara un mameyazo sobre la testa del virginalista Núñez, la bola se extiende en consideraciones por el jardín derecho y los dos corredores que se encontraban en la pasarela entran en la chocolatera dando sánsara, y Gámiz, haciendo agua por babor, ancla en la almohada adulterina. Después de esto no hubo nada digno de pasar a la historia ni de ser coleccionado en el Museo de Cárdenas.

CON MUCHA VITAMINA

No dejó de tener gracia la manera de cómo fué hecha la última carrera de los Toros de Paredes. El caso ocurrió en el séptimo round que comenzó Gámiz siendo puesto fuera de short a primera. El pitcher Derizán le siguió en el uso del palillo de dientes enviando un inalámbrico al left y Hernández, que no estaba en su día, mofa la bola, por lo que es safe Derizán. C. Reyes se embasa por un libre tránsito y Derizán pasa a la intermedia. L. González a la leña y encentra la de corcho disparando un batazo tan bestial que la bola sale como una exhalación y pega sobre el cuerpo del antesalista Hernández y va a rodar por el jardín izquierdo. Con tan plausible motivo anotó Derizán que entró en el hogar de sus mayores haciendo gran ruído. Gracias a la vitamina, a lo que me malteo, me declaró momentos después Luis González, que nada tiene que ver con Moré, puedo dar estos batazos tan duros; pero créame que al batear sobre tercera no tuvo intención de matar a Hernández, que es un gran muchacho. Pero qué quiere usted, cuando uno está vitaminado el vigor es incontenible.

EL PROXIMO MATCH

El hermoso stadium de La Tropical será escenario el jueves, como lo fué ayer, de otro buen juego de base ball, tal vez más movido por encontrarse las novenas más niveladas. Se trata de un encuentro entre las Estrellas de Béjar con las Estrellas de Cruz, juego que dará comienzo a la una en punto de la tarde. Los estelares de Cruz se presentarán reforzados con Antonio Susini y Rafael Quintana en el infield. La entrada seguirá costando solamente ¡cinco kilitos!

BENEFICIO A LOS BOMBEROS

Para el martes 30 de este mes se está preparando un gran beneficio a los bomberos de Marianao, al que acudirán a tocar las bandas de música del Estado Mayor y Municipal de Marianao. Se celebrarán dos juegos entre Tigres de Fariñas, A.D.C. Havana Electric y Estrellas de Cruz. Será un acontecimiento benéfico y la entrada costadá diez centavos. Con lo que produzca se espera comprar uniformes y material rodante a los bomberos de Marianao.

E. DE BEJAR

	V.	C.	H.	O.	A.	E.
M Hernández cf. .	3	0	1	2	0	3
L. Pujolar lf . . .	4	0	1	1	0	0
B. Núñez 1b. . . .	1	0	0	9	0	0
R. Hernández 3b .	2	0	0	2	1	1
R. Terán rf	4	0	0	2	0	0
M. Salvá 2b y ss.	3	0	1	0	3	0
L. Tariche c. . . .	3	0	1	5	0	0
J. Santana ss. . .	2	0	0	3	2	0
S. Pla, p.	2	0	0	0	2	0
J. Montané 2b . .	1	0	1	0	1	0
V. López p. . . .	1	0	0	0	0	0
P. Sosa x.	1	0	0	0	0	0
V. López p. . . .	0	0	0	0	0	0
E. Pedroso p. . .	1	0	0	0	0	0
A. M Izquierdo xx.	1	0	0	0	0	0
Totales	20	0	5	24	9	4

T. DE PAREDES

	V.	C.	H.	O.	A.	E.
C. Reyes 2b. . .	3	0	1	1	4	0
L. González cf . .	3	1	1	0	0	0
E. Daumy ss. . .	4	0	0	8	1	0
S. García 3b . .	3	0	1	3	2	0
A. Machado 1b . .	4	1	1	8	0	0
J. Valladares rf .	4	2	2	2	0	0
A. Collazo lf . .	3	0	1	0	0	0
M. Gámiz c. . . .	4	0	2	5	3	0
E. Derizán p. . .	4	1	0	0	4	0
Totales	32	5	9	27	14	0

MILAGROS DEPORTIVOS

Ambos se han enfrentado con los pegadores más recios de la clase heavy weight en el boxeo Y NUNCA HAN SIDO ENVIADOS A LA LONA POR CONTEO DE SEGUNDOS!

Schaaf ha tenido ya cerca de 86 encuentros y Paulino ha aparecido en 60.

Al Crowder, pitcher de los Senadores, considerado el hombre más lento del base ball, superó a Walter Johnson en una carrera que ambos efectuaron en San Luis, a pesar de que Sir Walter tuvo fama de ser uno de los pitchers más rápidos de las Mayores.

Fauquier's Pride dió lugar a una serie de comentarios con su triunfo del domingo

Pero no deben sorprenderse los fanáticos que conocen a fondo los cambios de forma de los «perros» y también la variación del track, después de un aguacero de verano

Por JERRY CORRALES

Para varios hípicos dichosos fue motivo de doble júbilo el éxito de la potranca Faurquiers Pride, la hija de Catalan-Faurquier Girl, consumando a un tiempo el cobro de su dividendo de 30.80 por cada $2 a straight en la mutua y el daily double 1-6 que produjo $42.60 por cada peso. Joe Adams, en la tercera. había colocado la piedra angular de este daily double. Este fué uno de los más vivos incidentes de la fiesta hípica dominical de Oriental Park.

COMENTARIOS A DICHO EXITO

Para los que hubieron de aventurarse al chance de Fauquiers Pride en su salida del sábado, corriendo contra los humildes de su clase, no ganadores del mitin, sin que lograra entrar en el dinero, su éxito dominical contra grupo más fuerte hubo de suscitar ciertos comentarios estrepentino cambio de forma despleagado por el ejemplar de M. J. Daly.

Pero si a la inconsistencia de los ejemplares baratos unidos los bruscos cambios de piso que se suceden en el curso de una temporada veraniega de turf en el patio siboney y el final Seligman-Chadbourne que por pequeña cabeza le valió el veredicto a la hija de Catalan sobre Flying Sixty, que a su vez por bigote le quitó el segundo cobro a Pernoel, tenemos que llegar a la conclusión de que el análisis de dicha justa no arroja le menor partícula de «majarte» ni bacilos cabrales.

CALCULOS CABALISTICOS

Rebolledo y su parentela se pusieron con fe y devoción a la candidatura 6-3 del segundo daily double de la tarde ominical porque de acuerdo con los cálculos del profesor Picard habría de darse el terminal del mayor o gordo de la lotería nacional cuyo sorteo hubo de celebrarse en las primeras horas de la mañana.

Por obra y gracia de tales creencias cabalísticas importadas a nuestro patio desde el lejano Oriente se alimentó el robustiano dividendo que a la combinación 6-1 Faurquiers-Pride-Carloman hubo de corresponder a razón de $116.40 por cada «baro.» Red Likker que debió consumar la cabalística se fué de sendo papelazo.

Y no menos papelazo se anotaron las dotaciones de muchos hogares capitalinos que se confían a los santones de las cábalas charadísticas y boliteras con el cuartillo, medio y real para descansar de los cereales entrándole a plumíferos y partes preferentes de la res.

La peregrina pretensión de que santones boliteros tiraran el terminal del mayor de la nacional en su jornada dominical no podía pasar más allá de los límites de lo infantil. Los sufridos «banqueros» del tiro sin escopeta atraviesan calamitosa situación por la ilícita competencia que sus comercios ahora sufren.

CARLOMAN CONVERTIDO EN EQUIPOISE

Carloman, la jaca de 9 años, hija del semental japonés Samouri y de la matrona Chatwood oriunda de las Islas Madeira, ha resultado algo así como un Equipoise en sus correrías por el hipódromo de Marianao en lo que va del actual mitin de turf veraniego.

Y como para lanzar un reto a los espadas que luchan en el circuito metropolitano actualmente cargó en su éxito del domingo 124 libras, exactamente lo que pesa un «rancho» mensual para extensa familia de cubanacan que cobre sin retraso. Quizás en un match-race contra Equipoise, cayéndose éste en la mitad de la recta podríamos cobrar a Carloman con robustiano electricista de la era presente.

ALIMENTO PARA LOS CABALISTAS

De acuerdo con los dictámenes del Fakir Beni Pasma que en reciente fecha hubo de abrir su «studio» de par en par en las inmediaciones del reparto Juanelo para satisfacer las ansias cabalísticas de los asiduos a las fiestas de turf, así como a los feligreses de la charada y bola, han de cumplirse en cercana fecha sus vaticinios siguientes:

Johnny Campbell ganará el sabado próximo la primera carrera de su vida que cuenta ya diez eneros, con dividendos de $48.40; $23.20 y $10.40, seguido en place por Shiled, $21.20 y $6.80. El show será para Common Gold a razón de $12.60 por $2.

Acisclo Perdomo, en la función dominical próxima de siete montas hará de ganar en cinco ocasiones

Pals Meadows y Prince Cloi consumarán el primer daily double del próximo sábado en Oriental Park con dividendo de $673.80 por cada peso. El de cuarta y quinta corresponderá a Billycoo Sureway con $381.20 por cada maraca.

Indigentes y cesanteados cambiarán de posición por obra de magia si se ponen con los kabileños de la charada y la bola de «pase» de camarón para perro en la tirada vespertina del sábado próximo.

Las fórmulas que anteceden o vaticinios del fakir, son exclusivamente de uso externo con coletilla de «agítese al usarse», por ello no pueden aparecer en unión de otras selecciones en los diarios mañaneros.

Batearon poco y ganaron gracias a tres errores

Una pifia de Burnett en el segundo acto dió dos carreras a los Senadores

BURNETT BATEO MUY BIEN

CLEVELAND, agosto 8.—US.—Los Senadores batearon cinco hits y los Indians doce, pero el Washington combinó su pequeño número de indiscutibles con tres errores del Cleveland para ganar el match, 7 por 6.

Una pifia de Burnett en el segundo acto, con las bases llenas, valió dos carreras a los Senadores y abrió el camino para tres más. Otro error en el cuarto, dió origen a otras dos carreras de los visitantes.

WASHINGTON

	V.	C.	H.	O.	A.	E.
Rice rf	4	1	1	1	0	0
Myer 2a.	3	0	1	0	5	0
Manush lf	4	0	0	2	0	0
Cronin ss	4	1	1	1	3	0
Kuhel 1a.	4	0	0	12	2	0
West cf	4	1	2	6	0	1
Bluege 3a.	3	2	0	0	2	0
Berg c	3	2	0	4	0	0
Weaver p	2	0	0	1	1	0
Crowder p	1	0	0	0	0	0
Totales	32	7	5	27	13	1

CLEVELAND

	V.	C.	H.	O.	A.	E.
Porter, rf	3	0	0	0	0	0
Burnett, ss. . . .	5	1	4	1	1	2
Averill, cf. . . .	4	0	0	2	0	1
Vosmik, lf. . . .	4	1	1	4	0	0
Morgan, 1b. . . .	4	1	1	10	0	0
Sewell, c. . . .	3	0	1	5	1	0
Cissell, 2b . . .	4	2	3	2	1	0
Kamm, 3b. . . .	5	1	2	3	3	0
Hildebrand, p . . .	1	0	0	0	1	0
Connally, p. . . .	1	0	0	0	2	0
Myatt, c.	2	0	0	0	0	0
Ferrell, (1). . . .	1	0	0	0	0	0
Brown, p.	1	0	0	0	0	0
Totales. . . .	38	6	12	27	9	3

Washington . . . 050 200 000—7
Cleveland . . . . 000 300 120—6

Three base hits: Kamm. Two base hits: Myer; Burnett 2. Sacrifice hits: Berg, Weaver. Carreras producidas por los bateadores: Berg 2; Myer 2; Rice 2; Cissell 1; Kamm 2; Vosmik 1; Barnett 2. Bases robadas: Rice. Double plays: Kuhel a Cronin a Kuhel. Struck outs: Weaver 2; Hildebrand 3; Connally 1; Crowder 0; Brown 0. Bases por bolas: Weaver 6; Hildebrand 2; Connally 1; Crowder 1; Brown 1. Tiempo: 2 horas 4 minutos. Umpires: Nallin y Owens. Observaciones: (1) bateó por Connally en el 8o.

Anotación por entradas

E. de Béjar. . . . 000 000 000—0
T. de Paredes . . . 110 200 10x—5

Sumario:

Two base hits: M. Gámiz 1.
Sacrifice hits: A. Collazo 1.
Carreras empujadas: M. Gámiz 3; L. González 1; Collazo 1.
Stolen bases: M. Hernández 1; B. Núñez 2; Montané 1.
Dauble plays: Derizán a Daumy a Machado.
Struck outs: Derizán 4; Pla 3; López 0; Pedroso 0.
Bases on balls: Derizán 10; Pla 1; López 1; Pedroso 1.
Wilds: Derizán.
Tiempo: 1:55. Umpires: M. Bo-

rroto home; L. [illegible] bases.
Scorer: A. N. [illegible]
Observaciones: [illegible] Pla: 7 en 6 innings y 23 veces al bate. A López 1 en dos quinto y cuatro veces al bate.

X bateó por Pla en el séptimo. XX bateó por M. Hernández en el noveno.

Lo ganó Derizán.
Lo perdió Pla.

TOPICOS FUTBOLISTICOS

a cargo de "Peter"

—El alto mando oriental ofrece esta noche un banquete.
—Los Campeones de Santiago de Cuba protestaron el partido.
—El compañeros González Barros, operado de apendicitis.

YA están de regreso en Santiago de Cuba los atletas que vinieron representando a la Juventud Asturiana de aquella región, pero el alto mando se ha quedado aquí en la Habana. De esto nos hemos enterado porque en la noche de ayer llegó a nuestra mesa de trabajo una amable invitación del señor Juan Vázquez, Presidente de la Juventud Asturiana de Santiago de Cuba, para que asistamos a una comida que tendrá lugar en el hotel San Carlos—donde se hospedan—hoy a las siete de la noche.

Nos dice el señor Juan Vázquez que esa comida la dan como despedida y en justa reciprocidad a las múltiples atenciones recibidas durante su breve estancia en la Habana. Y esto, a la verdad, es lo que más nos agrada, pues nos satisface saber que se les ha tratado bien, cosa que no pudimos decir últimamente cuando nos visitaron los equipiers del Racing de Madrid.

Tanto el repórter encargado de esta información balompédica como su compañero Emilio García («Olímpico»), agradecen la gentil invitación del alto mando oriental.

A propósito:

Nos hemos enterado que el capitán de la Juventud Asturiana de Santiago de Cuba, antes de comenzar el juego del domingo, protestó el partido. Ese mismo día tratamos de ratificar la noticia con Mr. Campbell, que siempre está bien enterado de estas cosas, y también con el compañero Collazo, del «Diario de Cuba', con quien tuvimos el placer de departir el domingo en el Stadium Cerveza Tropical, pero ni uno ni otro pudieron confirmarnos la noticia.

Anoche charlamos brevemente y por teléfono, con el señor Palau, Presidente de la Federación de Oriente, y nos dijo que sí, porque Castro había jugado en los dos Campeonatos regionales de Santiago y La Habana, y también que se habían protestado a los equipiers del Centro Gallego, Amador, Serra, Galcerán y Trabancos, porque siendo jugadores profesionales, estaban inscriptos como amateurs.

Esto quiere decir que tendremos nuevamente **jaripeo**, mejor dicho, nosotros no, sino los señores de la Asociación de Futbol de la República de Cuba, quienes tendrán que conocer de esa protesta, pues el partido en opción al Campeonato Nacional, como se sabe, se celebra bajo los auspicios de ese máximo organismo.

Nosotros tendremos al tanto a nuestros lectores e informaremos detalladamente de este asunto.

El domingo por la noche estuvo a despedirse de nosotros el equipier McLeod, uno de los players más completos que nos ha traído el Centro Gallego, y que fué precisamente uno de los que más hizo por darle la victoria a los alacranes en el partido del domingo contra los orientales.

Como se recordará había la intención de no dejar alinear a ese jugador, por miedo quizás, a que como era su último encuentro, no jugara como él sabe hacerlo. Nosotros abogamos el domingo por la mañana para que se le pusiera en el line up, y como es natural, fuímos los que más gozamos viendo la serie de filigranas que realizó contra los Campeones de Oriente.

Vino McLeod precisamente a darnos las gracias por esa nota, y de paso a despedirse de nosotros. Ayer se embarcó, va rumbo a Escocia, sin saber aún dónde ha de jugar.

—¿Volverá usted a la Habana?, le preguntamos a McLeod, y éste, medio en el idioma de Shakespeare y medio en el idioma de Cervantes, nos contestó:

—Yo creo que ahora los Clubs no pueden pagar buenos jugadores, pero de todas maneras me parece que no he de volver, a pesar de los gratos recuerdos que me llevo de La Habana.

Buen viaje y muchos éxitos deseamos a tan notable equipier.

Tuvimos ayer el gusto de charlar con el camarada José María González, autor del libro «Justicia al Hispano», y por mucho tiempo, cronista de balompié, de los buenos, en el ya desaparecido colega «Diario Español».

González Barros acaba de ser operado de apendictis y no tiene frases para elogiar al mago del bisturí doctor José F. de Poo, quien le hizo una operación tan acabada, que ya el compañero anda haciendo pininos por las calles de La Habana.

También está mu ygradecido del trato que recibió en la quinta y muy particularmente del anestesista señor Méndez y del enfermero señor López.

Gustosos lo hacemos constar y al mismo tiempo celebramos la mejoría del amigo, enviando una felicitación al doctor Poo por tan señalado éxito.

Nuestro buen y viejo amigo, J. M. Ibarguengoitia, Secretario de la Juventud Asturiana nos envía copia de una citación a Junta General extraordinaria y nos pide que la publiquemos para conocimiento de los socios de esa simpática institución deportiva.

En ella se cita a los socios para el miércoles a las ocho y media, encareciendo la asistencia para que conozcan los asuntos de vital importancia que van a ser tratados.

Quedan, pues, citados, los socios de la Juventud Asturiana.

Sr. Gonzalo Torrens.—En estos días nos ocuparemos del asunto que trata en su carta. Prometido.

Mañana se celebrará reunión de interés para dar a conocer los detalles del Basket Ball libre

Buenos eventos en perspectiva. Esta noche comienza en Luyanó F. C. la vuelta final. Base ball el sábado y domingo próximos. Buenos teams femeninos practican

COMPETENCIAS DE NATACION MAÑANA EN EL H. Y. C.

(Por M. F. de la Reguera)

Vamos a tener bien pronto acontecimientos basketbolísticos de importancia. Se preparan el libre junior y el torneo femenino para jugadoras de todas las categorías. En cuanto al primero se refiere podemos informar que se están preparando numerosos equipos capitalinos para presentarlos en lucha. Del femenino tenemos así mismo, noticias de gran importancia. No será sólo el Teléfonos; también el Círculo Dental se propone ofrecer la batalla de la vida por la conquista de los mejores honores.

UNA JUNTA MAÑANA

Se celebrará en el Club Deportivo Asturias en horas de la noche, a las ocho y media. Se trata de un cambio de impresiones de los organizadores del campeonato libre junior con los delegados de los clubs que pretendan inscribirse. Esa noche se va a informar ampliamente sobre las condiciones en que puede combatirse y se darán todos los detalles. También se hará público el día en que definitivamente quedarán cerradas las inscripciones.

TRES EQUIPOS FORMIDABLES

Como un detalle para significar la importancia del campeonato libre femenino de basket ball, tenemos que hacer constar que en el mismo figurarán tres equipos realmente formidables: Teléfonos, Fortuna y C. Dental. ¿Quién vencerá?... Imposible determinar la supremacía. Las fuerzas muy equilibradas. El Teléfonos con la López Senén, Cuca Gómez Roca, Aidita Díaz, Isabel Jiménez, Celia Blanco, las hermanas Escarpenter. El Fortuna con su gran team senior: Mimí Salmón; Carlotica Valea; Elsie Salmón; Concha Morera (que desea que le digan Méndez); Zenaida Castro; Chacha Pérez; Juana León. El Círculo Dental con su rapidísimo team que acaba de conquistar invicto el campeonato nacional de basket ball, todos, en fin, con aptitudes para salir airosos.

HOY COMIENZA LA VUELTA FINAL EN LUYANO

Esta noche se inicia la interesante vuelta final del campeonato de Luyanó. Cuatro equipos de fuerzas equilibradas que ofrecerán una batalla magnífica. Los juegos de toda la semana, interesantísimos. Esta noche: Luyanó vs. Ferroviario y Liceo de Regla vs. Atlétic. El jueves: Ferroviario vs. Atlétic; Luyanó vs. Liceo de Regla; y el sábado Ferroviario vs. Liceo de Regla; Atlétic vs. Luyanó.

LOS EQUIPOS DE BEJUCAL FRENTE AL TELEFONOS Y FORTUNA

Estos fueron los juegos suspendidos el domingo en el Deportivo Asturias por lluvia. Se trata de magníficos games de gran importancia para discutir dos lindos trofeo que han sido donados con ocasión del cuarto aniversario del Club. El Liceo discutirá al Teléfonos la copa Cipriano Fernández y el Fortuna al Colegio Inglés otro lindo trofeo que dona el presidente del Centro Asturiano de la Habana, don Manuel Junco. Estos juegos se llevarán a cabo en horas de la noche del próximo viernes, a precios populares pese al gran espectáculo que se ofrece.

EN GUANABACOA SE PREPARA UN TORNEO JUVENIL

Sabemos, por informes de Elisa Sánchez Agramonte, que próximamente se celebrará en Guanabacoa un gran espectáculo basketbolístico, una temporada juvenil de gran importancia para discutir un hermoso trofeo.

Mucho le debe el basket a la señora Sánchez Agramonte y de manera especial el Club Pepe Antonio y en lo sucesivo el Atlético.

NATACION EN EL HAVANA YACHT CLUB

Mañana, miércoles, se efectuarán unas interesantes eventos de natación entre los equipos Locos vs. Indigentes. Se trata de una reunión de los mejores atletas yatistas que prepara Manolo Díaz para sortearlos como algo bueno en los eventos oficiales próximos. Estos nadadores yatistas se preparan para competir próximamente en Cienfuegos con los representantes del Nautic Club.

EL ATLETA ANTONIO RIOS EN LA COVADONGA

Desde ayer se encuentra en el pabellón Vázquez Condes, habitación número 31, el joven atleta que perteneció al team de basket de la Y. M. C. A. y que hoy presataba sus servicios deportivos en el Asturias: Antonio Ríos.

No es de cuidado su mal; pero sí necesita reposo. Ríos es un muchacho de muchas simpatías.

Y se le ofrece ahora la oportunidad de comprobarlo.

JUEGOS DE BASE BALL SABADO Y DOMINGO

Para el próximo sábado y domingo tendremos actividad en los terrenos oficiales. El Hershey jugará con el Ferroviario en su patio; y el Víbora con el Cubaneleco y el Regla con el Yara el primer día. Para el domingo programas de gran atracción: Regla vs. Cubaneleco; Yara vs. A. D. C. en Ferroviario; Teléfonos vs. Hershey; Fortuna vs. Víbora en el Stadium reglano y el Deportivo jugará en Cárdenas con el Ferroviario.

El campeonato se mantiene bien interesante. Magníficos juegos en perspectiva con posibilidades de mejoría en muchos teams. Ascendencia de algunas y caídas imprevistas, pero todos con recursos para seguir manteniendo sus posibilidades.

LOS BATES DE MODESTO GOMEZ

El domingo, tamposo se batearon homers. Desde que el señor Gómez anunció su ofrecimiento ha habido una ausencia absoluta de toletazos con este motivo, se ha determinado que semanalmente los premios se sorteen entre todos los bateadores que produzca extra bases. El ofrecimiento queda en pie a partir del sábado entrante.

FIESTA DEL «PERLA T. CLUB»

Rafael Pineta, presidente del Perla Tennis Club, nos invita de manera amable para el baile inaugural de dicho simpático club vedadista, que tendrá efecto la noche del próximo día 26 en los salones del cabaret «Sans Soucci».

LE DARAN OTRA PRUEBA AL PITCHER SWEETLAND EN EL CLUB JERSEY CITY

BROOKLYN, agosto 8.—US.—Lester Sweetland, el pitcher zurdo que no dió la talla con los Phillies hace dos años, después de una prometedora arrancada, está ahora en la organización del Brooklyn. Se unió ayer al Jersey City. Sweetland fué enviado por los Cubs al Los Angeles, pero éstos lo dejaron fuera y ahora ha sido firmado por el manager Dave Dricoll para darle una nueva prueba.

DEPORTIVO ESPAÑOL VENCE AL DEP. COLON, POR 4 A 0

Antes de ayer en los terrenos de «Boada» tuvo efecto el partido concertado entre los equipos que encabezan estas líneas, venciendo los españolistas por 4 a cero a sus contrincantes.

El resultado obtenido por los muchachos del Español muestran un dominio bastante balanceado.

Los tantos fueron anotados por Nicolás (3) y Bizco (1).

En dicha contienda se distinguieron por el Colón, Adolfo y Servando.

Por el Español, Nicolás, Bizco y Pilón.

Los equipos alinearon así:

Deportivo Español (4). México, Elías, Fernández, Ledo, Marcelino, Pilón Liguita, Bizco, Nicolás, Taboada y Borondo.

Deportivo Colón (0). Adolfo Felo, Barcelona, Paco, Manolo, Karikato, Gonzalo, Mario, Servando, Castro y Puente.

M.E.C.D. 2016

LA ASOCIACION DE CABALLEROS CATOLICOS DE CUBA CEDIO SU TRIBUNA DE CABAIGUAN AL CONFERENCISTA DR. ALMODOVAR

BRILLANTE CONFERENCIA

La Unión 36 de la Asociación de Caballeros Católicos de Cuba, esa magnífica institución que tiene por lema: «Con la cruz por Dios y por Cuba»; invitó al ilustre doctor Francisco J. Almodóvar para que ofreciera una conferencia en Cabaiguán la cual tuvo efecto en el teatro «Capirot» la noche del 4 de Agosto. La presentación del conferencista estuvo a cargo del señor Raimundo Angel Bello.

Muy bien impresionado salió el auditorio con los brillantes conceptos expresados por el Dr. Almodóvar.

NUEVO JUEZ MUNICIPAL

Ha tomado posesión del cargo de Juez Municipal de Cabaiguán el doctor Delfín de Feria Dumois.

LA COMPAÑIA ALFONSO TORRES

Con gran exito actuó en nuestro coliseo la compañía de zarzuelas y comedias Alfonso Torres, durante los días 2 y 3 de los corrientes

La obra del debut fue «El Asombro de Damasco» que gustó mucho.

Muy concurrida se vió la sala de el «Capirot» en esas noches.

DE LA CAPITAL

Después de haber permanecido varios dias en la capital de la República han regresado a nuestro pueblo la bella y graciosa señorita Anita Crespo y su hermano el distinguido joven Amadeo Crespo.

MARIA TERESA CRESPO

Ha regresado a Sancti Spíritus la culta y bella señorita Dra. María Teresa Rojas que estuvo actuando de Juez Suplente durante varios dias en este pueblo.

PARA LA HABANA

Partieron el viernes la distinguida señora Resti Rojas de Fortón y el Dr. Arturo M. Fortún, nuestra popular Alcalde.

Grata estancia les deseo.

HACIA CANARIAS

Partió en dias pasados el estimado joven Alejandro Crespo Calderón en donde pasará una corta temporada para seguir después viaje a España y cursar en una Universidad de aquella República sus estudios de Medicina.

¡Felicidades!

TRASLADO

El doctor Alberto C. Ramos ha trasladado su farmacia de la calle natividad a la calle del Valle entre 3a y 4a del Oeste.

Sépanlo así sus numerosos clientes.

Josefa REYES,
Cronista Social.

DUELO SOCIAL EN SAGUA LA GRANDE POR EL DE LOS ESPOSOS HIDALGO-ECHEVARRIA

ORLA DE LUTO

Ha dejado de existir la respetable señora doña Tiburcia Manchaca viuda de Echevarría.

El grave padecimiento que la tenía postrada en el lecho del dolor desde hacía largos años se vió complicado en los últimos días, resolviéndose fatalmente en la madrugada del día 29 ppdo.

En el hogar de sus hijos los esposos Hidalgo-Echevarría exhaló el último suspiro tan estimada anciana, desfilando por allí sus numerosas amistades, que lloraban con ellos tan irreparable desgracia.

El acto de su sepelio, revistió gran solemnidad, pues asistió representación de todas las clases sociales.

El Sr. Joaquín Pérez Roa, prestigioso político despidió el duelo, con frases sentidas y conmovedoras.

Muchas y valiosas ofrendas florales cubrieron el féretro, sobresaliendo una de gran tamaño, dedicada por sus hijos. Confección artística del gran jardín «El Pensamiento».

Le ratifico mi más sentido pésame a sus hijos, Clotilde, Gregorio Angel y muy particularmente a los esposos «Lolita» Hidalgo e Inocencio Echevarría, amigos muy estimados.

Paz a sus restos.

UNA FELICITACION

En los exámenes verificados en la Academia de Música que dirige la bella señorita Olga Paredes, bajo la dirección del profesor A. Falcón, obtuvo notas de sobresalientes con mención honorífica, la estudiosa niña Mara Fernández, hija idolatrada de los distinguidos consortes Estelvina Caubi y Luis Fernández Alemán.

La graciosa Mara fué felicitada por el tribunal examinador por haber logrado tan excelentes notas en primero y segundo año en el breve espacio de diez meses.

Al felicitar a los padres de la linda Mara, pláceme hacerlo extensivo a la señorita Paredes, uno de nuestros positivos valores en el bello arte de Beethoven.

PROXIMA BODA

Una boda de grandes simpatías se celebrará el día 10 y serán contrayentes la virtuosa y agraciada señorita Ene González y el caballeroso joven Francisco Linares Borroto, perteneciente al giro de maderas de nuestra ciudad.

Ceremonia nupcial que ha de revestir gran lucidez y que se verificará en la casa de la novia ante un artístico altar que se levantará en un ángulo del comedor.

El conocido notario doctor Pedro N. Arroyo, unirá a esta parejita.

Siendo testigos en esta ceremonia por ella: los seores Miguel Enciso y Eustasia Robles, y por él: el señor Javier Lastra Maza y el culto doctor «Francisquito» Rodríguez.

El acto católico tendrá efecto ante el Rev. Padre Ramón Díaz, nuestro querido párroco, firmando el pliego matrimonial en calidad de testigos por la linda «fiancée», el doctor Ceferino G. Linares y el señor Eustaquio Robles, y por el afortunado galán, los señores José López Viciedo y Rafael A. González.

Según rezan en las invitaciones la boda se efectuará a las seis de la mañana.

Muy agradecida a lainvitación que recibo, deseándole a los futuros desposados infinitas venturas y una interminable luna die miel.

DE VIAJE

En días pasados partió para Matanzas la estimada señora Pilar Ruíz de Pérez, simpática esposa del señor Pascual Pérez, artista fotógrafo que disfruta de tanta popularidad en Sagua.

La señora Ruíz de Pérez lleva consigo a su pequeño hijo Pascualito, quienes permanecerán en la poética ciudad de los Dos Ríos, varias semanas.

Séales muy grata la estancia allí.

ZENAIDA ECHAVARRIA

En viaje de vacaciones que tiene triste coincidencia con la muerte de su amante abuelita, llegó la semana anterior la inteligente jovencita Zenaida Echevarría Hidalgo, figulina de espigado y romántico porte.

En el gran colegio «Sánchez Tiant» de la Habana, cursa sus estudios la graciosa amiguita, habiendo obtenido diversos premios merced a su inteligencia y decidida vocacón.

La crónica tiene para ella el afectuoso saludo de bienvenida.

PEPE DE LA JUNQUERA

De manera repentina falleció el miércoles el conocido caballero Pepe de la Junquera, funcionario que fué por espacio de largos años del Juzgado Correccional.

De proceder intachable, de hombría de bien a toda prueba fué el amigo que baja a la tumba el prototipo del auténtico criollo, que poseía por su carácter alegre y su sencillez innata el don de agradar.

Era un conversador ameno, Citador de oportunas anécdotas. La sociedad Liceo pierde a uno de sus socios más antiguos y a uno de sus contertulios más exquisitos. Como era su costumbre, acudió en la mañana del miércoles a esta sociedad y allí estuvo charlando con un grupo de socios, ajeno por completo al fin que horas después le sorprendió en su residencia.

Su sepelio verificado en la tarde del jueves fué una gran manifestación de duelo, llegando a la cámara mortuoria muchas flores que le dedicaban el afecto y el cariño de sus amigos.

Hacemos legar con estas líneas a todos sus familiares el testimonio de nuestro más sentido pésame.

BAILE EN AMARO

Amaro, lugar de temporada, famoso por sus aguas y sus deslumbrantes paisajes, se encuentra este año animadísimo, organizándose a diario fiestas y comidas por los entusiastas temporadistas que allí se encuentran.

Para el próximo día 20 están organizando un baile en su histórica glorieta, al que han prometido asistir un grupo de jóvenes y muchachas de nuestra mejor sociedad.

Entre los temporadistas de aquel lugar están la distinguida dama María Bernarda Bassal Vda. de Hernández, la altruista señora, y sus bellas hijas Dulce y Inesita, las simpáticas señoritas Torres, la familia del doctor Pedro N. Arroyo, la del Lcdo. Miguel Araoz y la del señor Adelardo García, Hilda Mesana y su encantadora hija Hildita, que acaba de llegar de Matanzas donde pasó una corta temporada.

Todas estas familias se aprestan a laborar porque este baile resulte un gran acontecimiento social.

SANTA OLGA

Anticipo mi saludo de felicitación a las siguientes señoritas que celebran su onomástico el miércoles 10:

Olga Paredes; tres lindas y adorables jovencitas que son Olga Radelat, Olga Lamas, que está ausente junto a sus padres que residen en Washington, y Olga Rodríguez Vergara.

Olga Fors, Olga Pino, Olga Pérez Amiell y Olga Gonzále .

Y por último, la distinguida señora Olga Tomasino de Castañeda, joven dama que pertenece a la «élite» social.

DE REGRESO

Procedente de la capital de la República, donde estuvo varios días, llegó la semana pasada el señor Julio García, prestigioso comisionista de esta plaza y amigo siempre atento y amable.

Satisfecho de las gestiones que llevó a cabo en la ciudad del Almendares regresa el señor García.

Wellcome.

ENFERMO

Atacado de rebelde y tenaz enfermedad guarda cama desde hace días, el respetable caballero José Arco, jefe de una distinguida y apreciable familia de esta ciudad.

Médicos de ols más prestigiosos están junto a su cabecera combatiendo el mal que a veces acusa mejoría, otras alarma grandemente a sus familiares.

Por su restablecimiento hace votos la cronista.

LA ESTACION DE RADIO C.M.H.A.

Un suceso extraordinario ha motivado la inauguración de la Estación de Radio C.M.H.A., cuyo propietaria es el señor Abelardo Menocal.

Gracias a los desvelos y tesón, venciendo penosas dificultades, el señor Menocal ha dotado a Sagua de una magnífica Estación transmisora de potencia considerable. Los reportes que han recibido de lugares aislados de la provincia así lo atestiguan.

Sus transmisiones son diarias. De 11 a 12 de la mañana.

Con programas escogidos de música y cantos que combina acertadamente su anunciador el señor Miguel A. Pérez.

Estamos segura que esta Estación se solidificará definitivamente, pues contamos en Sagua con elementos artísticos de reconocida valía que pueden prestar su concurso, variando, amenizando los programas diarios. Conferenciantes, notables cantantes, guitarristas, músicos en fin, toda la rama artística, pueden ocupar el micrófono para deleitar a tantos y tantos radio-fans.

JUAN BARILLAS

Ya está completamente restablecido de la ligera operación que sufrió en el Hospital «Pocurull», de manos del doctor Cruz Alvaré, el señor Juan Barillas Lara, empresario del Teatro «Encanto» y concejal del Ayuntamiento sagüero.

Buena nueva que doy muy complacida.

CONTESTANDO UN SALUDO

Desde la crónica social de «El Tiempo», interdiario en el que ha comenzado a redactar las notas sociales, nos dirige el saludo acostumbrado de comienzo, el estimado compañero «Arturito» Concepción, cronista que fué por espacio de nueve años del decano de la prensa sagüera «La Patria».

Al saludar al culto «confrère», le deseo los mismos éxitos que se ha anotado en el diario de «Panchín» Rosales.

«ORBE»

Estamos de plácemes los que recibimos esta novedosa publicación.

En un acierto —como todos los del DIARIO DE LA MARINA— enviarán en vez de «Información», que servían diariamente, el semanario «Orbe», la primera de las revistas en rotograbado que se edita en Cuba.

Cuentos, crónicas, artículos que firman escritores de renombre así como interesantísimas fotografías, trae «Orbe» todos los domingos.

HACIA CAYO CRISTO

Con objeto de disfrutar de varias semanas de veraneo en este encantador cayo isabelino, se trasladaron a aquel lugar la joven señora Germania Pérez de Fernández, y su hermana Olga, señorita de múltiples encantos.

Se unirán allí con sus familiares Esperanza de Legorburu y el doctor Lpis Legorburu Amiell, Fiscal de la Audiencia villareña.

Disfruten de nua grata temporada son nuestros deseos.

Celia A. de CASTELLANOS

SOCIALES DE C. DEL AGUA

BAUTIZO

Recientemente en el vecino y pintoresco barrio de Capellanías oficiando el reverendo Padre Cristóbal Pastor, cura párroco de esta localidad, recibió las aguas del bautismo con el nombre de Emelia la graciosa y simpática niña hija de los estimados y apreciables esposos la señora Rita Alonso de Rodríguez y el señor Antonio Rodríguez, querido comerciante en aquel barrio.

Los padrinos de Emelia lo fueron los esposos Leopoldina González y Eulalio Martínez. Mi felicitación a los papás de la niña y para ella un venturoso porvenir.

COMPROMISO AMOROSO

Formalizaron su compromiso amoroso dos amables y distinguidos jóvenes residentes en el barrio de Zapotes, ella, la muy elegante y bella señorita Esther Pérez, y él, el correcto y apreciable joven Patricio Barroso. Reciban mi felicitación.

SALUDO

Hace poco tuve el placer de saludar en esta localidad al señor Feliciano Valdés Brito, competente y querido administrador de Correos y Telégrafos en Vereda Nueva, donde el señor Valdés Brito, goza de grandes afectos.

MATRIMONIO

Contrajeron matrimonio dos jóvenes de esta localidad :ella la distinguida y bella señorita Emelina Valdés, y él, el correcto y caballeroso joven Amado Valdés. Felicidad les deseo.

CUMPLE AÑOS

Recientemente cumplió dos años el niño Domingo Martínez, hijo de los esposos Juana Ortega y Juan Martínez.

Con estas líneas envío mi felicitación al pequeño amigo.

NOMBRAMIENTO

Fué nombrado recientemente vigilante de la policía municipal en esta localidad el señor Ricardo Sánchez.

Exito le deseo en el desempeño del mismo.

TRASLADO DE RESIDENCIA

Trasladó su residencia de Real 30, para Real 56, en el barrio de Capellanías el señor Ramón González, querido vigilante de la policía de aquel barrio.

Prosperidad le deseo en su nuevo domicilio.

NACIMIENTO

Con motivo del feliz nacimiento de un hermoso niño reina la alegría en el hogar de los esposos Sara Grosso y José M. Marrero.

Nuestra felicitación a sus papás y para el bebito mis parabienes.

FALLECIMIENTO

Falleció después de sufrir agudos padecimientos rodeado del cariño de sus queridos familiares, el señor Juan López, antiguo y querido vecino de esta localidad.

Reciban su viuda e hijos y demás familiares nuestro pésame.

RESTABLECIDO

Lo está el señor Leandro Jordán, que por varios días permaneció recluído en su hogar a consecuencia de una afección grippal.

Lo que mucho me place consignar en esta nota.

OTRO NACIMIENTO

Reina la alegría en el hogar de los apreciables y distinguidos esposos Octavia Cabrera y Gregorio Ortega, con motivo del nacimiento de un hermoso niño. Mi felicitación a sus papás y para el niño mi enhorabuena.

Francisco GUIA,
Corresponsal.

NOTAS DE AMARILLAS

DISTINGUIDA ENFERMA

Acompañada de sus amantes padres ha embarcado para la Habana la distinguida y muy bella jovencita Chicha Tintorer que va a ser sometida a una operación quirúrgica: la extirpación del apéndice.

Formulo fervientes votos por el éxito de la operación y que pronto regrese completamente restablecida.

SANTA CLARA

El próximo viernes 12 de agosto, celebra nuestra Santa Iglesia la grandiosa festividad de anta Clara. En ese día dedico un saludo muy expresivo a una consecuente amiga y convecina de mi mas alto aprecio que celebra su onomástico: la bella y distinguida señora Clara L. Mitat, interesante y joven esposa del caballero tan cumplido y amable amgo Panchito Quintero, competente Juez Municipal y el más probable candidato a la alcaldía municipal.

Muy compacida, colmada de agasajos y congratulaciones se verá la gentil Clara en sus días; recibirá con las felictaciones de esta sociedad en la que brilla muchos regalos y muchas flores.

La cronista, al saludarla, hace expresión de los más vehementes deseos por su felicidad.

ENTRE NOSOTROS

Se encuentra entre nosotros la joven y bella señora Eva Tintorer de Fernández, a la que me complazco en saludar muy afectuosamente, deseándole grata estancia.

ASUNCION CAMPILLO

Mi saludo de cordial felicitación va con estas líneas hasta la bella y muy simpática señorita Asunción Campillo que está de días en la festividad de la Asunción de nuestra señora, el próximo día 15.

Será objeto de congratulaciones repetidas por parte de sus numerosas amistades.

Tenga un día de satisfacciones completas y miles de felicidad.

«ORBE»

La interesante revista «Orbe» llega a nuestras manos, como valioso obsequio del DIARIO a sus subscriptores.

Pletórica de material y por su confección artística y selectos artículos resulta del agrado de todos, por lo que estamos de plácemes y muy agradecidos por el goce e inefable placer que nos proporciona su lectura.

GRATITUD

En mi crónica anterior expresabba nuestro profundo agradecimiento a todos aquellos que personalmente o por medio de mensajes se habían identificado en nuestra pena con motivo del fallecimiento de mi tía.

Como aún seguimos recibiendo mensajes de condolencia quiero hoy hacer extensiva nuestra gratitud a los que últimamente nos han expresado su pena por la nuestra y también a las numerosas personas que tuvieron para mí un recuerdo en mi onomástico, el pasado día 26 testimonio de afectos que han servido de lenitivo a mi tristeza.

Han sido estos últimos los señores Ramón Díaz, Rafael Gómez, (de Mordazo), Pedro Franquiz el Rev. Padre Puig (de Colón), las señoras Rita Mestre, Margot Zamora de la Habana, Enriqueta Silvestre, y las señoritas Pura Ventayols, Angela, Pepilla, Luisa y Caridad Jiménez; Angelina, Candita María y Ana Gil; Lilia Valdés del Valle, Beatriz Franquiz, Zenaida Díaz, María del Carmen Rivero; señoritas Ibarreche, Rosa García; Elena Fernández; Juana Ruiz; Nelia Sánchez; Alérida González y principalmente a los compañeros de la Prensa; por las frases que me dedican en sus leídas y bien redactadas secciones: las cultas y amables señoritas Adriana de Unión de Reyes; María Leonor Canto; de Pinar del Río; Nelita Martín de Quemados de Güines, Alciras Lamas del Central Mercedes, Carmina Tintorer de la localidad de la redacción de «El Liberal» y el cronista del mismo en Colón el corresponsal en Aguada de Pasajeros, y el señor Hernández, de Manguito.

A todos les reitero mis más expresivas gracias por sus saludos y obsequios en mi onomástico y sepan que no olvidaré esas pruebas de afecto.

Dra. América A. López Calera.
Cronista Social.

SOCIALES DE ALACRANES

CIMPATICA FIESTA

En la elegante residencia de los distinguidos esposos, Mercedes Oriyés de Pandiello y Angel Pandiello y Montaño, en la noche del sábado 30 con motivco de haber obtenido el título de Bachiller su hijo, el caballeroso jovencito Clodoaldo Pandielle, fiesta que culminó en un rotundo éxito; adornada la terraza de dicha casa con lindas palmas, arecas y focos de colores. Ofrecía un aspecto encantador. A las ocho comenzó el baile, obsequándose a los concurrentes con un exquisito ponche. Amenizó dicho baile el afamado sexteto Botón rojo, que ejecutó las más nuevas y escogidas piezas conquistando como siempre muchos aplausos.

He aquí la relación de las lindas damas y damitas que con su belleza y donaire le dieron realce, ruego me perdonen alguna omisión pues por causas agenas a mi voluntad no pude asistir, los nombres me fueron ofrecidos por un íntimo amigo; en primer término las señoras«: la elegante señora de la casa Mercedes Oriyés de Pandiello, quien tuvo para todos los invitados frases de halagos, sonrisas y atenciones; Berta Morejón de Morejón tan interesante como siempre Yolanda Lizoviht, muy elegante también; Petronila Millán de Nuaiart y María Luisa Ortega viuda de León; entre las señoritas Juana Josefa García, una lindísima trigueña; Luz María Núrquez, Aurora Prado, Esther Hernández; Aurora Sirú; siempre tan espiritual; Siomara Vera; Rosa y Carmela Pelaiz; Georgina Hernández; Haydéee y Flora Pérez, Ayda Jorrín; Hortensia Prado; Ondina Norniella tan simpática como siempre Ramona Landas, Blanca Hernández, Aurelia León; Esther y Judiht Vital, María Teresa Alvarez, Esperanza Gil, Ismelia y Esther Salas Alicia Díaz; Hortensia de León, siempre tan natural y tan linda; Nereida Vidal, Emelina Ortega y Amela Hernández. Cerca de la una se inició el desfile, entre una ola de sedas y encajes de las toilettes de las bellas concurrentes, llevando en sus jóvenes corazones un recuerdo imborrable de esa fiesta y de las finas atenciones con que fueron colmados por los dueños de aquella mansión los esposos Oriyés Pandiello.

HORTENSIA DE LEON

La monísima jovencita, cuyo nombre sirve de epígrafe a estas notas, se encuentra pasando una temporada junto a sus idolatrados tíos la respetable señora Estela Salas de Cabrera y el señor Miguel Cabrera y Parrilla.

Son mis deseos estimada Hortensia que la estancia en esta Villa, donde tanto se te edmira y distingue, te sea muy grata.

ADVENIMIENTO

Besan muy felices una linda princesita los estimados esposos Balbina Guédez de Morejón y el doctor Abraham Morejón, tercer fruto de su venturosa unión. Lleguen hasta ellos, aún que ausentes en Unión de Reyes, mis sinceras felicitaciones y un cariñoso beso a la linda heredera.

La nota que hoy viene a dar calor a las páginas blancas impregnándolas con perfumes de azahares es la formalización de un compromiso.

La ideal y sugestiva figulina Lucía Molina, señorita que por sus gracias recoge los mas cálidos elogios, ha sido pedida en matrimonio por el caballeroso señor Amado Pérez Cubas.

Concedida oficialmente la mano de la linda Naná por sus queridísimos padres sólo me resta desear a los felices novios que no tarde su paseo triunfal en el carro de Mimeneo.

Ellos, pues se aman, merecen ser dichosos.

Hortensia GARCIA.
Cronista Social.

DE A. NARANJO

CUMPLEAÑOS

Una bonita y sencilla fiesta hubo de celebrarse en la noche del viernes 5 en la residencia de los esposos Betancourt-Vallejo con motivo del cumpleaños de su hijita Nieves, una graciosa niña de die zabriles.

Asistieron a la misma sus amiguitas Berta Llanes, Aida y Estrella Torres, Mercedes Guerra, Malda Prieto, Benigna López, Maria Isabel Pardo, Hortensia Alvarez, Olga y Argelia Betancourt, Nila Vallejo, Marta y Luisa La Rosa, Gudelia Llanos, Olga Aguabella, Gertrudis Ramírez y Araceli Forsate.

Pude anotar los nombres de las seboras Juana Rodriguez de Vallejo, Margot Guerra, De Miguel, Isidra Jiménez de Vallejo y Amelia Fersate de Izquierdo.

El sexteto «Guará» hizo las delicias de la gente menuda en la residencia de la calle de San José y la señora Eloisa Valleáo de Betancourt obsequió espléndidamente a cuantos asistimos.

Mi felicitación para la lindísima Nieves.

HACIA GIBARA

Ha embarcado para Gibara el querido amigo Casimiro del Rosal, Secretario General del Club de Propietarios y Vecinos. Allí contraerá nupcias en la primera quincena del presente mes con la simpática señorita Clara Martinez, de la mejor sociedad gibareña.

Unido a estas líneas de despedida va mi deseo de que sean muy felices y de que su luna de miel dure toda una eternidad.

Pronto los tendremos entre nosotros.

UN RUMOR

Un rumor que se acentúa cada vez más.

Se trata del próximo enlace de un joven amigo del cronista y una simpática señorita de la provincia de Matanzas. ¿Será cierto?

Otros muchos en perspectiva. Cuatro por lo menos. Todos tendrán pronto confirmación.

Cupido por lo visto está incansable este verano. Felicitémonos por ello.

Manuel NAVES,

ORGANIZARA EN CHAPARRA UN TORNEO DE TENNIS MR. GEORGE GRAY; CONTENDERAN JUGADORES DEL C. CHAPARRA Y P. PADRE

ACERTADA INICIATIVA

Quiero dedicar en mis notas de hoy especial preferencia a una acertada iniciativa de una distinguida amistad.

Sólo hace breves días que Mr. George Gray, activo Jefe del Departamento Comercial de esta finca azucarera, sedirigió al que esto escribe solicitando amablemente mi parecer sobre un torneo de tennis. Como admirador del sport y simpatizando con la grata idea de tan estimado amigo, lo alente en tales propósitos diciéndole que se podia augurar por anticipado el éxito.

Demás está que yo diga nada sobre las cualidades de verdadero sportman que adornan a Mr. Gray, pues en distintas ocasiones lo ha demostrado cumplidamente y estaba ya deseoso de que esta localidad participara de tal evento.

Esta vez creemos lo llevará a vias de realidad, y como tal el anticipo de esta pequeña nota, no es solo un anuncio, sino para darle ánimo al distinguido amigo iniciador de tan plausible gesto, seguro yo de que lo efectúa, de cualquier manera.

Sportsmans del vecino pueblo de Puerto Padre tomarán parte en esta contienda, que esperamos resultará brillantísima, pues será la primera en su clase que se efectúe en este central, por lo menos desde que residimos aquí.

Mucho entusiasmo Mr. Gray y ¡manos a la obra, cuanto antes!

Estaré al tanto de los futuros acontecimientos sobre este particular, y ya en mis próximas notas daré a conocer algo más sobre las posibilidades de este torneo de tennis.

DISTINGUIDA VIAJERA

El cronista ha tenido el gusto de saludar muy afectuosamente a una interesante y buena amiga. Trátase de la señorita Dolores Laffitte que procedente de la bran ciudad newyorkina llegó en dias pasados a esta localidad.

Una larga estancia disfrútó en aquella populosa urbe, en la agradable compañía de una hermana residente allí.

Según nos manifestó, Lolita ha venido con el propósito de ver a sus queridos familiares, a cuyo lado permanecerá breves dias, para tornar de nuevo a New York.

Mucho nos alegramos de ver entre nosotros a tan distinguida señorita y mis mayores deseos son que disfrute de grata estancia entre los suyos.

—Se encuentra en este central desde sólo breves días la señorita Angela Rodriguez, querida hermana de señora tan estimada en esta, como Modesta Rodríguez de Lázaro, esposa de nuestro buen amigo el señor Enrique Lázaro, jefe del taller de automóviles.

Su estancia en esta localidad será de algunos dias deseándole que éstos los pase muy agradables.

Nuestro saludo.

NUEVO JEFE MILITAR

Hace dos dias que ha sido nombrado jefe del puesto de la guardia rural de esta localidad el sargento Manuel Ramón Rodriguez, ascendido recientemente tras rigurosos estudios.

Ayer por la mañana fuimos a felicitarlo; y como siempre se nos ofreció muy afectuoso.

Esa misma mañana pude saber que había prestado un buen servicio al detener a dos individuos, (Pedro Cabrera y Aurelio Rodriguez alias «El Pelao»), sobre los que recae acusación por robo de reses.

El señor Ramón Fuentes, persona muy conocida en este Central y hombre de negocios fué informado por su mayoral que le habían robado un torete y al practicar un registro en la finca notaron en uno de sus extremos que habían sacrificado una res, dejando abandonado el cuero y otras partes, que, al parecer, no pudieron cargar.

En el curso de las investigaciones practicadas por el sargento Rodriguez acusa como presuntos autores del mismo a los referidos individuos detenidos quienes han sido remitidos a disposición del Juez Correccional de Puerto Padre.

Aplaudimos este servicio prestado por el sargento Manuel Ramón y los soldados a sus órdenes, pues con ello no se repetirá el caso.

BASE BALL

Se está celebrando, en el magnífico Stadium Chaparra, una interesante serie de base ball entre los muchachos de Pueblo Viejo y el Batey. Las estrellas de Fulgenoio Orce, más conocido por «El Chino», triunfaron el domingo pasado, en un juego de mucho interés, derrotando a los muchachos de Jesús Fernández, «El Asturiano», españolito muy popular en esta localidad, que ya ha olvidado por completo las corridas, habiendo sido siempre un fiel y entusiasta admirador de la pelota.

Los novatos de Fernández perdieron el domingo en buena lid, pero esto no importa, habían conquistado anteriormente una serie sin permitir que los adversarioe ganaran uno sólo; quiero decir que el almidón no se debe perder, pues en cinco salidas cuatro victorias y una sola derrota no constituye nada del otro mundo. Cuando estas notas vean la luz, ya se habrá celebrado el segundo encuentro de esta nueva serie de base ball. Sobre tan interesante juego enviaré algunas cuartillas.

José D. RODIL
Corresponsal

CON GRAN LUCIMIENTO CELEBRO EL PUEBLO GUANE LAS FIESTAS DE LA VIRGEN DE LAS NIEVES

Con gran lucimiento y solemnidad se han celebrado las fiestas de la Virgen de las Nieves.

Una decoración regia, finísima, lucía el altar, un verdadero bosque de palmas arecas, dalias y gladiolos naturales y artificiales.

La imagen de la Santísima Virgen aparecía encantadora.

Las Hijas de María se encargaron de adornar el templo.

La salve fué cantada por el coro de la parroquia y dirigido por el Padre Manuel Feliú, párroco de Pinar del Río.

Fué un acto sublime.

La misa, como nunca se visto en fiesta emejante.

Desde San Juan se trasladaron a ésta el coro dirigido por el Dr. Cuevas y su elegante señora secundado por el profesor de violín Rolando Lluis.

Coro que se compone de treinta voces; cantaron la misa de manera magistral, Satisfechos se pueden sentir los esposos Cuevas con presentar cuadro tan admirable y perfecto.

Por iniciativa de nuestro estimado y entusiasta Padre Trinidad, hemos podido oir una misa cantada que ha revestido una suntuosidad extraordinaria.

La misa la ofició el Párroco.

Predicó el Padre Feliú, de formas sencillas.

Muchas comisiones hubieron de ofrendar a nuestra Madre.

Terminada la ceremonia nos trasladamos a la sociedad Unión Club, donde nos recibió amablemente el presidente, Sr. José Valdés Lamas y miembros directivos, obsequiando con exquisitez a los concurrentes.

A la llegada del Dr. Cuevas y sus acompañantes fueron recibidos por una comisión de señoritas compuesta de las Hijas de María Ofelia Peral, Clara Rodríguez, María Camejo, Mirta Ramos Parra, Gladys Sánchez Parra, Luisa Valle, Gloria Dumpienes y la que suscribe.

Caballeros: el Pbro. Cuní Torrebaja; José Valdés Lamas, Dr. Rafael Díaz, Rafael Rubio, Pepe Mergal, Taurino Martínez, etc.

Con sincera amistad nos hemos unido sanjuanenses y guaneros en una fiesta tan llena de amor espiritual y que siempre sea pura como la nieve, como las Nieves que dió su comienzo.

En nombre de las Hijas de María de las Nieves doy las más expresivas gracias a todas aquellas personas que nos ha nayudado apesar del tiempo «tan escaso», que corremos, pero su devoción no ha flaqueado y se ha mostrado nuevamente a su Virgen.

A continuación doy los nombres de los donantes.

Al Padre Feliú y al Dr. Cuevas y su coro nuestro agradecimiento por su cooperación y su rasgo gentil y piadoso que nos han prestado.

Donantes.

Rita Díaz de Pérez, diez pesos; Juana Ramos de Méndez, cinco; Felina Caridad de Rodríguez, cinco.

Nuestra amiga e Hija de María de la comisión de propaganda, Sra. Josefa Pontigo, recolectó entre sus amigos: Eduardo Cidre, dos pesos; Padre Reboredo, dos pesos; señoritas Cidre, un peso; Pepe (Nncle Sam) un peso; Carmela Sánchez, cincuenta centavos;Sra. Ruisánchez, un peso, y Olga Victorero, cincuenta centavos.

Con esta colecta se compraron ocho ramos de gladiolos de cera, obra de verdadera maravilla.

Estamos contentísimas por este obsequio.

La señora Felina Caridad de Rodríguez mandó una caja de flores naturales de dalias y gladiolos.

¡Preciosas! Las cuales adornaron el altar.

ENFERMA

Hace días está padeciendo de fiebres paratíficas mi sobrina la señorita Mahelia Sánchez Parra. Le asisten los doctores Antonio M. Rubio y Simón Carbonell.

Gracias a Dios y a la pericia de los doctores se encuentra en período de convalecencia.

Horas de verdadera angustia hemos pasado.

A todas las personas que se han interesado po rella les damos las gracias.

VISITANTES

Han pasado varios días entre sus familiares el Pbro. Alfredo Llaguno Canals y su hermana María.

Sean bienvenidos.

ONOMASTICO

Con una fiesta íntima celebró sus días la linda niña Nieves Ma. Docal y Reyes.

Reunió a un grupo de sus amigas y las obsequió espléndidamente.

Allí estaban: Cuquita del Pino, Mirka Ramos, Silenia Sánchez Noely Sánchez, Neyda Fajardo, Nydia Sánchez Parra, Gisela Ramos Parra, Nena Fuentes, Alda Ramos Parra, Estela, Zoila, Clara y Lucía Carbonell; Memí Hernández, Waykiria Ramos, Caridad Murrieta, Mary y Mirta Calderón.

Simón Carbonell, Leonardito Ramos, Pepito Calderón, Coquito Fajardo.

Muchas atenciones recibieron de los padres de Mime.

Para Mime un beso cariñoso.

BAUTIZO

Recibo una tarjeta del bautizo de la niña que dice: «María de la Luz. Nací en Guane el día 27 de Noviembre de 1931. Fuí bautizada el 5 de Agosto de 1932, en la Parroquia de Guane.

Mis padres: Modesta Santana de Ramos, Jesús Ramos Romeu.

Padrinos: Noemi Hernández Ramos, Ovidio Hernández Ramos».

La del hermoso niño Danubio Landy, nació en 11 de Abril de 1932 en Guane, fué bautizada el 5 de Agosto en Guane.

Padres: Tomasa Ramos de Rodríguez y Vicente Rodríguez.

Padrinos: Neida Fajardo Ramos, Delfín Hernández Ramos.

Para los padres y lindos niños muchas felicidades.

María Cristina PARRA.
Cronista Social.

NOTAS DE PUNTA BRAVA

ENFERMA

Desde hace días.

Hállase guardando cama a consecuencia de molestas fiebres la simpática niña Ordila Díaz y Valdés, hija de los estimados esposos señora Higinia Valdés y el señor Celestino Díaz.

Afortunadamente hállase ya mejor

Lo celebramos mucho.

UN VARON

La alegría de un hogar.

Llegado felizmente al de los apreciables y jóvenes esposos señora María Luisa Marés y el señor Eduardo Hernández, alto empleado del Ayuntamiento de Bauta.

Besan con gran júbilo el primer vástago de su unión.

Felicidades.

EN LA PLAYA DE SANTA FE

Próximas fiestas.

Al igual que años anteriores, tendrán efecto en la simpática playa las tradicionales fiestas de Agosto que tanto público congrega en aquel balneario.

Serán el próximo domingo 21.

He aquí ahora el magnífico programa:

A las 6 a. m. Diana por una Banda de Cornetas.

A las 9 a. m Regatas a remos, en la que tomarán parte todos los botes de la playa.

De 11 a. m. Concurso de Natación infantil

De 2 p. m. Gran matinée bailable en el salón «Las Delicias» amenizada por la orquesta del profesor Beltrán y el Sexteto Agabama.

De 3 p. m. Regatas de botes a vela, invitándose a las playas vecinas a tomar parte en la misma, discutiéndose una valiosa Copa de Plata.

A las 4 p. m. Cochino ensebado.

A las 5 p. m. Piñata.

A las 5 30 p. m. Cucaña.

A las 6 p. m. Juego de la Sarten.

A las 8 p. m. Dará comienzo un grandioso baile en la glorieta «Las Delicias», amenizado por las Orquestas arriba indicadas ofreciéndose un premio a la pareja que mejor baile el fox.

Para todos los números que figuran en e l programa se ha nombrado un Jurado integrado por personas de reconocida seriedad.

Será un gran día.

La hermosa playa de la provincia habanera se verá concurridísima.

NUEVA SOCIEDAD

En el vecino Barrio de Guatao.

Denominada «Centro Social», compuesta de los vecinos de aquel barrio y que ha comenzado con grandes brios e iniciativa.

Un elemento distinguido y sociable compone su directiva.

Estaremos al tanto de sus fiestas.

Deseándoles grandes éxitos y larga vida.

Corresponsal.

NOTICIAS DE QUIVICAN

OPERADA

La señorita Cristina López.

Recientemente operada de apendicitis, se encuentra la graciosa y estimada amiguita.

La cronista hace votos porque la señorita López tenga un restablecimiento rápido y completo.

GRACIELA GONZALEZ

La gentil señora del administrador de Correos, Sr. Anibal Sánchez, hállase muy mejor de su dolencia, aunque todavía permanece en el Hospital de Maternidad.

Deseamos que la distinguida dama recupe pronto su salud.

CUMPLEAÑOS

El día 24 del presente cumplió años la Sra. Pastora Rodríguez de Martínez. Más de catorce lustros lleva la estimada viejecita y aún hacen buen papel en sus manos, la aguja y el dedal.

¡Que llegue al siglo la dulce anciana!

A. R.

A LOS SEÑORES CORRESPONSALES

Por interés de nuestro mejor servicio conviene reiterar a los señores Corresponsales estas tres indicaciones cuyo alcance todos comprenderán:

I.—Los acontecimientos sociales o deportivos deben ser reseñados en el transcurso de las 24 horas siguientes a su celebración. Nunca después.

II.—Las notas de carácter personal deben ser enviadas anticipadamente, omitiendo—es un ejemplo— las felicitaciones a los ocho días de celebrado el onomástico.

III.—Toda información de índole política debe ser redactada separadamente, para su publicación fuera de esta página, en su sección respectiva (última plana de la Primera Sección).

Muchas gracias.

El DIARIO Hablado

es símbolo de progreso y de eficiencia, y de suprema comodidad y beneficio para el radioyente y el anunciante avisado, que entrega al éter la difusión de la bondad de sus productos.

NUEVOS AGENTES DEL «DIARIO DE LA MARINA», EN GUANABACOA Y REGLA

Han sido nombrados agentes del DIARIO en Guanabacoa y Regla, los señores Suárez, Díaz y Compañía, prestigiosos comerciantes, dueños de «Los Precios Fijos», en aquella villa.

Gozando de la general estimación de los convecinos de las localidades citadas, es de esperar que sea brillante la gestión de nuestros buenos amigos, Sres. Suárez, Díaz y Compañía.

Orbe

AVISO A LOS SEÑORES CORRESPONSALES

Recordamos a los señores Corresponsales de DIARIO DE LA MARINA la conveniencia, al redactar sus informaciones, de procurar sintetizarlas, lo que facilita, a ellos, el más frecuente envío de noticias de algún interés y al par mayor acoplamiento en esta página.

Todos los envíos: Crónicas, reseñas, informaciones ,etc., así como fotografías, deben dirigirlas los señores Corresponsales al Jefe de Información, exclusivamente, para lograr su más rápida publicación.

Muchas gracias.

M.E.C.D. 2016

PANAMA PACIFIC LINE
BUQUES TURBO-ELECTRICOS DE 33,500 Toneladas.
PROXIMAS SALIDAS:
"PENNSYLVANIA" para San Francisco
vía Panamá Agosto 9
"CALIFORNIA" para NEW YORK
AGOSTO 12
En la magnífica clase de turista a NEW YORK
$75.00 ida y vuelta
Agentes Generales,
THE WEST INDIES SHIPPING & TRADING CO.
Wm. H. Smith, Presidente
Obispo 75. Telf. A-7322

Línea HOLANDESA Americana
EL VAPOR
"MAASDAM"
SALDRA DE LA HABANA
El 18 de Agosto
PARA
VIGO --- CORUNA --- GIJON
Santander y Rotterdam
PRIMERA ESPECIAL.— CLASE TURISTA Y 3ra. CLASE
Todo pasajero de 3a. clase tiene su litera en camarote
Para informes dirigirse a:
R. Dussaq S. en C.
OFICIOS 24-26.— TLF. A-5639: M.6278 — HABANA

Compañía Trasatlántica Española
El Trasatlántico
"HABANA"
Saldrá para
VIGO, CORUÑA GIJON, SANTANDER, BILBAO, Via N. York
EL 15 DE AGOSTO
PARA VERACRUZ: 8 Agosto
El Trasatlántico
"MAGALLANES"
SALDRA PARA
VIGO, CADIZ Y BARCELONA (Vía New York)
EL 22 DE AGOSTO
PARA GUATEMALA, COSTA RICA, PANAMA, COLOMBIA VENEZUELA Y LAS PALMAS DE GRAN CANARIA
El trasatlántico
"MARQUES DE COMILLAS"
EL 8 DE AGOSTO
Agentes generales: GARCIA & DIAZ LTDA.
Palacio de la Lonja. Telfs.: M-6911 M-6912
Dirección Telegráfica: AMGARDIAZ.

UNITED FRUIT COMPANY
LA GRAN FLOTA BLANCA — SERVICIO DE VAPORES

Vapor	Sale de	Fecha	Llega a	Fecha
VERAGUA	NEW YORK	Agosto 11	HABANA	Agosto 14
PASTORES	HABANA	„ 11	NEW YORK	„ 15
PARISMINA	NEW ORLEANS	„ 6	HABANA	„ 8
CARTAGO	NEW ORLEANS	„ 10	HABANA	„ 12
HEREDIA	HABANA	„ 13	NEW ORLEANS	„ 15

Precios de Pasaje entre Habana y New york ida y vuelta $ 75.00
Entre Habana y New Orleans. ida y Vuelta 45.00 / 75.00

Salidas regulares de la Habana a Jamaica, Cristóbal, Costa Rica y Panamá, conectando con todos los puertos Occidentales y Orientales de Centro y Sud América.
TODAS LAS SALIDAS SUJETAS A CAMBIO SIN PREVIO AVISO
Oficina General: Muelle de Sta. Clara Telf. M 6975 Oficina de Pasajes: Prado No. 110.A. Telf. M.8268.

WARD LINE
Los célebres vapores turboeléctricos "MORRO CASTLE" "ORIENTE"
Los vapores populares "ORIZABA" "SIBONEY"
¡Los vapores más veloces, mejores y más lujosos que hacen el servicio de pasajeros durante todo el año! Los bajos precios de pasaje comprenden camarote de primera clase y todas las comidas. Los viajes marítimos en su forma más encantadora — económica, veloz y cómoda.
a NUEVA YORK
$75 DE IDA $110 IDA y VUELTA
Dos salidas cada semana, los Miércoles y Sábados
a la CIUDAD DE MEXICO
$65 DE IDA $115 IDA y VUELTA
a PROGRESO $50, ida, $95 ida y vuelta
a VERACRUZ $55, ida, $105 ida y vuelta
Salidas todos los Sábados.
Para más informes, para reservar pasaje o comprar billetes dirigirse a la Oficina de Pasajeros y Boletos de la Línea Ward
EDIFICIO CENTRO ASTURIANO (Esquina de la Calle Obispo y Parque Central)
Teléfonos: A-6154 y M-7776

Información Católica

ACTOS CATOLICOS QUE SE CELEBRARAN MAÑANA EN DISTINTOS TEMPLOS

EN LA IGLESIA DEL CRISTO

Los tradicionales cultos de los miércoles de Santa Rita conjuntamente con los del Circular, que en la actual semana se halla de manifiesto en esta iglesia.

Se advierte a los fieles, que los cultos de este miércoles, serán aplicados según las piadosas intenciones del R. P. Lorenzo M. Spirali, que en este día, festividad de San Lorenzo mártir, celebra sus días.

El padre Fernández, O. S. A. que le sucedió en la dirección del culto de Santa Rita, anunció el pasado miércoles, esta ofrenda y el envío de un cable de felicitación al inolvidable Padre Spirali, a Roma, donde actualmente reside, como alto dignatario de la Orden de San Agustín, en nombre de los devotos de Santa Rita de la Habana.

Nos unimos a esas pruebas de afecto, al P. Spirali.

EN SAN FRANCISCO

A las 7.15 de la noche, corona seráfica, lectura espiritual y visita al Santísimo Sacramento.

EN SANTA CLARA

Misa cantada y panegírico. A las 8 a. m. en honor de San Lorenzo Mártir.

EN LOS DEMAS TEMPLOS

Las misas rezadas y cantadas de costumbre.

HONRAS FUNEBRES DEL VIA CRUCIS PERPETUO

Habiendo tenido conocimiento, la Asociación del Vía Crucis Perpetuo de la iglesia de San Francisco de la Habana, que había fallecido en España, el padre, del que por muchos años, ha sido Director de esta Asociación, R. P. Fray Arcangel Michelena, O. F. M., ausente en España, ha acordado celebrar solemnes honras fúnebres el jueves 11 del actual a las 9 de la mañana, por el eterno descanso de tan cristiano caballero.

El Director R. P. Fray Pedro Arangüren, O. F. M., y el Presidente señor Juan J. de Mutiozabal, invitan a los asociados, entre los cuales gozaba de grandes simpatías, el Padre Fray Arcangel Michelena, O. F. M.

El Padre Michelena, ha sido Párroco del Mariel, hasta el año anterior, que pasó de Guardián al Convento Franciscano de Vitoria en España.

LA CONGREGACION DE NUESTRA SEÑORA DE LOURDES

La Congregación de Nuestra Señora de Lourdes de la Iglesia de la Merced, celebra el jueves 11 del actual, los siguientes solemnes cultos.

A las 8 a. m. Misa de Comunión general. A las 9 misa solemne, exposición del Santísimo Sacramento, piadoso ejercicio, plática por el Director R. P. León Barrio, C. M., bendición y reserva.

A continuación junta.

POR LAS CONFERENCIAS DE SEÑORAS DEL TEMPLO PARROQUIAL DEL CARMEN

Las Conferencias de Señoras de San Vicente de Paul, establecidas en la Iglesia Parroquial de Nuestra Señora del Carmen y que tan hermosa labor caritativa, vienen realizando en favor de los menesterosos de la feligresía, sosteniendo a 50 familias pobres, semanalmente y efectuando un gran reparto anual, a más de 700 menesterosos, celebró el domingo día 7, una gran función benéfica a favor de sus fondos.

Dicho acto se verificó en el salón de actos de la Parroquia del Carmen, a las tres de la tarde.

Se interpretó el siguiente programa:

Primera Parte

1.—Himno Nacional.

2.—Discurso por el doctor Francisco Almodóvar, Caballero de Colón.

3.—Piezas de guitarra, por las señoritas Mechi Arregui, Alicia Rosa Masvidal, Nandita Foxh, Luz de los Angeles Guilló, Gabi de la Riva, Nereida Cartaya, Nenita Tamargo, Lillyan Viña, Olga Rodríguez, Mimí Muñiz, Julia Muñiz, Cuca Melian, Yiyi Riquelme, Bebita González Villagelú, Carmen Caballero y Cusita Lago, dirigidas por el reputado músico señor Cuevas.

4.—Gracioso pasillo cómico de los Hermanos Quintero: «Ganas de Reñir», interpretado por la señorita Marta Azpiazo y el señor Miguel Llao.

Segunda Parte

1.—Música Cubana, por el Sexteto de Señoritas «Anacaona», bajo la dirección de su Representante señor Rafael Valdés.

2.—Recitaciones por un joven Congregante de la Anunciata.

3.—La Torcuata, comedia en un acto original de José Barthle Funes.

Reparto

Enriqueta — Señorita Marta Aspiazo
Torcuata — Señora Enriqueta Sierra.
Luis — Señor Miguel Llao.

4.—Canciones por la señora María Cervantes de Aulet.

—o—

Los intermedios fueron amenizados por el Sexteto Femenino «Anacaona».

Asistió un numeroso concurso que aplaudió este selectísimo programa.

Lorenzo Blanco.

FALLECIO EN LA HABANA SOR CONSUELO GIL, DE LAS SIERVAS DE MARIA

El viernes seis, con gran resignación después de larga y penosa enfermedad falleció rodeada de la Comunidad de Siervas de María, en el Convento que poseen en la Calle 23 y F en el Vedado, la religiosa Sor. Consuelo Gil.

Era la finada nativa de La Rioja, España, llevando en Cuba más de treinta años de fructífera labor apostólica y dedicada al cuidado de los enfermos.

En nuestra Capital era muy querida por las numerosas amistades que supo captarse en tan largo período de residencia en nuestra Isla.

El sepelio que fué una sentida manifestación de duelo, verificóse en la tarde del domingo.

Ayer lunes, a las ocho de la mañana se celebraron solemnes funerales por su eterno descanso, en los que ofició el Comisario de la Orden Seráfica en Cuba, P. Castor Apraiz, asistido de los PP. Máximo Cinconandia y Pedro Aranguren.

La parte musical estuvo a cargo del coro franciscano dirigido por el P. Benito Iturriaga y compuesto por los PP. Justo y José Luis.

Terminóse el acto con solemne responso cantado.

Asistieron a tan piadoso acto numerosas familias de nuestra sociedad.

Reciba la Comunidad de Religiosas Siervas de María y muy especialmente la Superiora Rvda. M. Cruz, nuestro más sentido pésame por tan irreparable pérdida.

Por la finada elevemos una plegaria al altísimo.

Lorenzo Blanco.

LA VIA DE LOS QUE SABEN VIAJAR
Compagnie Generale Transatlántique
LINEA FRANCESA — FRENCH LINE
VAPORES CORREOS
PROXIMAS SALIDAS
Para GALVESTON y VERACRUZ
Vapor «MEXIQUE» 22 Octubre
Para CORUÑA, SANTANDER y SAINT NAZAIRE
Vapor «MEXIQUE» 3 Noviembre
Línea de SANTO DOMINGO a la MARTINICA
Vapor «ANTILLES» saldrá de SANTO DOMINGO el día 30 de AGOSTO
Línea de NEW YORK al HAVRE y PLYMOUTH por los lujosos y rápidos trasatlánticos franceses:
ILE DE FRANCE — CHAMPLAIN — FRANCE — DE GRASSE — LAFAYETTE — PARIS
Para más informes dirigirse a:
ERNEST GAYE
O-REILLY 9.— APARTADO 1090.— TELEFONO A-1476.—Habana
LA FAVORITA DE LOS ALTOS CIRCULOS SOCIALES

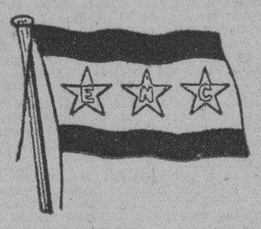
Empresa Naviera de Cuba, S. A.
Apartado No. 2490, Dirección Telegráfica: EMPRENAVE
Claves en uso: A. B. C., 4a. y 5a. Edición Western Unión Walkims and Apedix
SAN PEDRO No. 6.— HABANA
TELEFONOS: A-6256. Pasajes y Fletes: A-5315. Información general: A-4780. Departamento de Tráfico: A-3963. Almacén.
A-5034: Segundo Espigón de Paula; M-2680; Tercer Espigón de Paula.
NOTA.—Las escalas de Port-Au-Price, Aux-Cayes (Haití), San Pedro de Macorís R. D. Aguadilla Mayaguez y Ponce P. R. Kingston, (Jamaica), son eventuales, está es, se harán cuando el pasaje o la carga lo amerite.
VAPORES EN SERVICIO: Presidente Machado; Baracoa, Cienfuegos, Eusebio Coterillo, Gibara, Guantánamo, Habana, Joaquín Godoy, Julián Alonso, La Fe, Las Villas, Manzanillo, Rápido, Santiago de Cuba y Camagüey
PUERTOS DE ESCALA: COSTA NORTE, — Puerto Tarafa, Nuevitas, Manatí, (Victoria de las Tunas), Puerto Padre, (Chaparra) Gibara, (Holguín), (Velasco Bocas), Vita, Banes Nipe, Mayarí, Antilla, Preston, Sagua de Tánamo (Cayo Mambí), Baracoa, Guantánamo. (Boquerón y El Deseo) y Santiago de Cuba.
COSTA SUR.—Cienfuegos, Casilda Tunas de Zaza, Santa Cruz del Sur, Manopla, Guayabal, Manzanillo, Campechuela, Media Luna, Niquero, Ensenada de Mora y Santiago de Cuba
COSTA NORTE de VUELTA ABAJO.— Bahía Honda, Río Barracoa, Puerto Esperanza, Santa Lucía, (Minas de Matahambre), Río del Medio, Dimas, Arroyo de Mantua y La Fe.
REPUBLICA DE HAITI. — Port-Au-Prince, Aux Cayes.
REPUBLICA DOMINICANA. — Santo Domingo, San Pedro de Macoris y Puerto Tarafa.
PUERTO RICO.— San Juan, Aguadilla, Mayaguez y Ponce.
JAMAICA.— Kingston.

ANUNCIOS CLASIFICADOS DE ULTIMA HORA

ALQUILERES

A-1 Habana

O'REILLY 73
CASI ESQ. A VILLEGAS
Se alquilan baratos, espléndidos altos, propios para residencia particular, negocio comercial o profesionales. Informan en la sastrería y por teléfono I-2692. A-1

SE ALQUILAN: Los espléndidos bajos de Zulueta 36-D, propios para Sociedad, Oficina o Comisionista. Informes: Prado 111. Telf. A-1544. A-1

SE ALQUILAN: Los espléndidos bajos de San Miguel 184, propios para regular familia. Informes, en la misma y en Prado 111. Telf. A-1544. A-1

SE ALQUILAN: LOS MODERNOS altos a la brisa, calle F. número 14, Vedado, terrazas, sala, comedor, cinco habitaciones, dos baños, pantry, hall central, cuartos y servicios de criados. Informes: F-1377. A-2

SE ALQUILA $22.00
Los altos San Nicolás 183, una cuadra de Monte, 3 cuartos, sala, comedor, cocina de gas, baño. U-6829 informan y de 1 a 4 en la misma. A1

SE ALQUILA LA CASA Campanario 171. La llave en la misma de 10 a. m. a 3 p. m. Informes: Teléfonos A-2988, A-6490. Alquiler $18.00. A1

SE ALQUILA $22.00
Condesa C 42; bajos, tres cuartos, sala grande y comedor. Llave enfrente. U-6829 informan. A-1

ALQUILO PLANTA ALTA Virtudes 64 entre Galiano y Aguila, muy fresca, con sala, comedor, tres cuartos y de criados, baño completo y cocina de gas. F-5113. J. Posse. A1

$25 CORRALES 198, Monte 267 primeros pisos nuevos, sala, saleta, tres habitaciones, baño intercalado, comedor, cocina, calentador gas, servicio criados. Informes: Llaves Monte 319. Teléfono A-6045. A1

PARA FAMILIA, profesional, oficina. Blanco 40, bajos; inmediata Galiano, a la brisa. Recibidor, sala, comedor, grandes; 5 cuartos, baño intercalado, calentador, servicios, cocina. Informan: Teléfono M-7217. A1

A-2 Vedado y Príncipe

H NUM. 122, ALTOS ENTRE 13 y 15. Se alquila, con sala, recibidor, tres habitaciones, baño intercalado, hall, comedor al fondo, cocina y servicios de criados, la llave en la misma, alquiler reducido. Informan Compañía de Seguros "EL IRIS". Empedrado No. 34. Tel. A-1294. A-2

RESIDENCIA EN EL VEDADO
En la calle B. número 12, del Vedado, casi esquina a la Calzada. Se alquila muy barata la hermosa casa de una planta, terminada de pintar, compuesta de las siguientes piezas, todas ellas con piso de marmol, zaguán, recibidor, sala, salte,a seis grandes cuartos bajos, galería, portal, comedor, repostería, cocina y despensa; dos patios interiores, garage para dos máquinas, cuartos y baño para el chofer; cuartos de criados; dos cuartos altos y magníficos baños. La llave en la tienda de ropa. B., esquina a Calzada. Informes: M-9080. Ultimo precio: $75.00.

17 ESQUINA A 2, Vedado. Alquilo esquina fraile, rodeada jardines, garage para 2 máquinas. Tiene abajo, hall, sala y 2 cuartos con servicio completo y sala, comedor, pantry y cocina de gas y carbón; arriba, hall a la derecha 3 cuartos con servicio intercalado completo a la izquierda: cuartos de criados y sevricios. Puede verse 2 a 5. A2

SE ALQUILA CASA, calle E No. 59, casi esquina a 23, sala, comedor, 4 habitaciones, baño completo, cuarto y servicio criados, jardín, garage, le enseñan en la misma. Informes M-7574. A2

A-4 Marianao y sus Repartos

REPARTO COLUMBIA: Calle Buena Vista número 10, entre Mendoza y Godínez. Alquilo casa moderna, tiene portal, sala, saleta, tres cuartos, baño completo intercalado, hall, comedor al fondo, cocina, pantry, cuartoy servicios criados, patio, agua caliente y garage. Llaves, esquina Mendoza. Informes: Mercaderes 40. Telf. A-6164. A-4

A-5 J. del Monte y La Víbora

VIBORA: MENDOZA. Goicuría, entre Libertad y Milagros. Se alquila casita con dos habitaciones, sala, comedor, baño bañadera. Agua abundante. Informes: en el 86. $10.00. A-5

B-2 Naves y Locales

EN $25. VELAZQUEZ 177, entre Acierto y Villanueva (Luyanó) espléndida nave propia para almacén con 500 metros con vivienda. Informan: Llinás 54. U-4489, U-2925. B2

ALQUILERES

BODEGUEROS. Se alquila una bodega muy barata con todos los enseres y casa para la familia en Plumas y San Faustino, Marianao. Informan: Teléfono F-5925 y F-1124. B2

B-3 Departamentos

DEPARTAMENTO EN $16.00 con tres habitaciones y cocina, grandes, servicios independientes y luz, en Compostela 75 entre Amargura y Teniente Rey. B3

B-4 Habitaciones

O'REILLY 51
CASA NUEVA
Se alquilan baratas, magníficas habitaciones, amuebladas, muy frescas, con abundantes baños, agua caliente a todas horas y teléfono. Buen servicio y moralidad. B4

SE SOLICITAN

S-2 Cocineras y Cocineros

SE SOLICITA: UNA CRIADA que sepa cocinar. Obrapía 5, segundo piso. S-2

S-12 Solicitudes-Varias

EN CASA DE FAMILIA
Se solicita una habitación, planta baja, en el Vedado, o lugar fresco de La Habana, amueblada o sin amueblar, preferible con baño, comida sencilla, buena, para matrimonio honorable, con una niña de 9 años. Pagan: $45.00 mensuales. Se cambian referencias. Escriba: J. C., Departamento de Anuncios Clasificados del DIARIO DE LA MARINA. S-12

SE OFRECEN

O-1 Criadas y Criados

DESEA COLOCARSE una joven española, para criada de cuartos y zurcir o para limpiar o manejadora, no le importa ir al campo. Informes: Telf. U-3560. O-1

DESEA COLOCARSE una muchacha española, para cuartos, comedor o manejadora; tiene buenas referencias. Telf. FO-3317. O-1

DESEA COLOCARSE una joven española, para criada de mano; tiene buenas referencias, Otilia. Telf. F-6063. O-1

UNA JOVEN ESPAÑOLA, desea colocarse para criada de mano, ayudar a la cocina o para manejadora. Telf. M-2211. O-1

JOVEN ESPAÑOLA, buenas recomendaciones, desea colocarse para los quehaceres de matrimonio o corta familia, criada de mano, sabe cumplir su obligación, desea casa de moralidad. Telf. A-7114. O-1

SE OFRECE JOVEN española, para cocinar y limpiar o manejadora. Informes: M-3353. O-1

JOVEN ESPAÑOLA, desea colocarse de criada de mano, cuartos o manejadora, es seria y trabajadora y tiene buenas referencias. Informes: Telf. F-5820. O-1

DESEA COLOCARSE una joven española de criada de manos, sabe servir a la Rusa, no tiene pretensiones, tiene referencias, lo mismo para el Vedado que para los repartos. Teléfono F-6205. O1

DESEAN COLOCARSE DOS muchachas españolas para criada de cuartos o comedor, sabe servir a la Rusa no importa cocinar, siendo corta familia, tienen referencias. A-5758. O1

ESPAÑOLA joven se coloca para todo el servicio de corta familia, más informes: A-5394. O1

JOVEN ESPAÑOLA DESEA colocarse de criada de manos o cuartos, sería y ordenada; cumple bien con su obligación. Teléfono U-8239. O1

JOVEN ESPAÑOLA desea colocarse de criada de manos o manejadora, es muy formal; tine referencias, buena presencia. Informan U-6800. O1

SE OFRECE JOVEN española para criada de manos o cocinar y limpiar u otros quehaceres, informan: F-6269. O1

DESEA COLOCARSE UNA española para los quehaceres de una casa. Teléfono F-1124. O1

DESEA COLOCARSE UN joven de criado de manos sin pretensiones; con buenas referencias de donde ha trabajado; llamen al teléfono M-6114, José Mato. O1

O-2 Cocineras y Cocineros

DESEA COLOCARSE, una señora inglesa, de mediana edad, para cocinera, manejadora o criada, duerme en la colocación; tiene referencias; trabajó con una familia, 6 años. Llamen Katalina FO-2781. O2

SE DESEA COLOCAR una cocinera española en casa de moralidad, cocina bien y tiene buenas referencias, entiende de repostería, no duerme en la colocación. Informes: F-6588. O-2

DESEA COLOCARSE joven italiana, cocinera y repostera, sabe cocinar de todo, lleva tiempo en el país, no se coloca menos de $30.00. Línea 39, esquina Baños. Telf. F-2575; referencia en la misma. O-2

COCINERA, REPOSTERA, de color, habla inglés y español, desea colocarse, con familia cubana o mericana, muchacha muy seria. Llamen: Aide. F-5441. O-2

BUENA COCINERA ESPAÑOLA, mediana edad, cocina a la criolla y española; tiene buenas referencias, se ofrece para casa particular o comercio, sabe repostería; es formal y cumplidora. M-4007. O-2

SUSCRIBASE AL Diario de la Marina

SE OFRECEN

SE DESEA COLOCAR una española de mediana edad, cocina y limpia, hace plaza, sabe lavar; tiene buenas referencias. Telf. M-2659. O-2

JOVEN ESPAÑOLA, desea colocarse para cocinar y limpiar a corta familia, duerme fuera; buenas referencias. Telf. F-6107. O-3

UNA COCINERA, AMERICANA, repostera, desea colocarse en una buena casa y puede hacer plaza; buenas referencias. Informes: Telf. F-1056 Pregunten, por Americana. O-2

ENGLISH SPEAKING girl seek position in small american family coaking are general to alper like to sleep in are home good references: Telf. FO-2730. O2

SE DESEA COLOCAR una buena cocinera española, sabe de repostería, es muy aseada y formal, duerme en la colocación. Informa: Teléfono M-4396. O2

SE OFRECEN DOS españolas, una para cocinar solo, va al campo y hace plaza y entiende de dulces; y otra para cocinar y limpiar y tienen referencias. Teléfono M-2183. O2

SE DESEA COLOCAR una señora española de mediana edad para cocinar o sino para cocinar y limpiar, sabe cumplir con su obligación. Teléfono X-3013. O2

SE DESEA COLOCAR cocinero español para casa huéspedes o comercio, sin pretensiones. Informes: A-3550. O2

SE OFRECE COCINERA española mediana edad, sabe cocinar a la criolla y a la española, hace dulces y plaza, quiere casa de moralidad, informan: M-5745. O2

SE DESEA COLOCAR una española para cocinar y limpiar; tiene referencias. Teléfono F-6093. O2

O-5 Jardineros

JOVEN ESPAÑOL, desea colocarse de jardinero o segundo criado; tiene referencias. Telf. F-6068. O-5

O-7 Costureras, Modistas y Sombrereras

SE OFRECE UNA española para coser, no le importa limpiar algo; duerme fuera. F-3923. O7

O-8 Lavanderas y Lavanderos

SE OFRECE UN magnífico criado de manos, español, con buenas referencias de casas distinguidas de la Habana, es fino y trabajador y sin pretensiones. Telf. F-5884. O8

SE OFRECE UN lavandero chino, sabe lavar y planchar toda clase de ropa fina y driles; tien ebuenas referencias; sale al campo si es posible. A-4175. O8

O-12 Ofertas-Varias

JOVEN ESPAÑOL MUY educado, con las mejores referencias comerciales desea colocarse en casa de comercio, no tiene pretensiones Informan: O-Reilly y Compostela, vidriera. Teléfono M-5438. O12

MATRIMONIO ESPAÑOL, de 27 años desea colocarse él para jardinero, o criado; ella para criada de mano; tienen referencias de donde han trabajado; van al campo y lo mismo separados. FO-2658. O-12

SE COLOCA: JOVEN español, para atender a un enfermo, inválido, o cosa análoga; tiene buenas referencias de donde ha estado. Informes: Telf. M-4662. O-12

SE VENDEN

V-2 Solares

SOLAR: AMPLIACION. Almendares, calle 12, sombra, una cuadra tranvía; otro en Línea Playa. Se venden baratos. Informes: 11 esquina a 10, altos, Vedado. V-2

V-4 Establecimientos

ATENCION COMPRADORES
Vendo urgente por embarcar mi propiedad con gran establecimiento, renta $70 en $4,500 y mi bodega que me costó $8,000 en $1,500, aprovechen esta gran oferta. Infor. Neptuno 38, cafe Fénix, el dueño. V4

BUEUN NEGOCIO. Por tener dos vendo una gran vidriera de billetas en la Plaza del Vapor, casilla 61, la doy barata y con facilidades de pago. V4

V-8. Instrumentos de Música.

SE VENDE PIANO casi nuevo, Monte 18, bajos, entre Aguila y Angeles. V8

PROFESIONALES

P-1 Dres. en Medicina

DR. GONZALO PEDROSO
Cirujano del Hospital de Emergencias. Especialista en vías urinarias. Consultas de 10 a 12, y de 2 a 5. San Lázaro 254. Prof.

DR. ABELARDO LABRADOR
Consultas gratis, 8 a 12 a. m. Pagas, 3 a 5 p. m. Enfermedades señoras, flujos crónicos, metritis, bronquitis, corazón, riñones, diabetes, reumatismo crónico, enflaquecimiento. Inyecciones Neo-Salvasán, Angeles 3, entre Reina y Estrella. Telf. A-0801. Prof.

DR. FRANCISCO J. DE VELASCO
Corazón. Pulmones. Estómago. Intestinos.
DE EUBEN DE VELASCO
Corazón. Pulmones. Enfermedades de los niños. Consultas de 12 a 2 y de 1 a 3, días laborables. Horas especiales, previo aviso. Salud 84. Telf. A-5418. Prof.

DR. MANUEL LOPEZ PRADES
Graduado Madrid y Habana, 42 años ejerciendo. Enfermedades de la sangre, pecho, señoras y niños. Partos. Tratamiento especial curativo de las afecciones genitales de la mujer. Consultas diarias, 9 a 11 y 1 a 5. Gratis, martes y viernes. Amistad 95, altos. Prof.

FOLLETIN 33

La Venta de Lady Daventry

Novela escrita en inglés por WINIFRED BOGGS y titulada, en dicho idioma, The Sale of Lady Daventry.

De venta en la casa Wilson Obispo No. 52 Telf. A-2298.

murió pesadamente, torciendo la boca en guiño de asco.

De su pasado, sólo le quedaba Juana y su dolorosa venganza de dos filos.

CAPITULO XV
ACUSADOR Y ACUSADO

¡Culpa el vencedor.
Vergüenza, el vencido!»
Burler-Lytton.

La gente miraba con curiosidad a Bruce Daventry cuando bajaba por la calle del pueblo, con cara pálida y apretados labios. Nadie le saludó, por temor a disgurtarle, pues había algo en su rostro que le apartaba de todos, como todo lo torturado se aparta de lo feliz.

—Lo está tomando muy a pecho —dijo uno.

—¡Por Júpiter! ¡No hay que extrañarse! —dijo otro.—Era el heredero de todo y ahora no es nada. En donde debió ser el amo, ahora es el criado, y es pobre cuando debiera poseer cuantiosas riquezas. Nunca pensó en tal posibilidad y por eso le parece tan inaudita. Además, le ha llegado tan de repente que a Bruce debe parecerle el fin del mundo.

A pesar de todo, me preocupa la extraña actitud que ha adoptado—respondió el primero, pensativamente. —Ha cambiado por completo en estos últimos días. Parece que ha perdido el alma y la esperanza. ¿Es cierto que ahora le da por beber, como hacia su padre? Si no es así, ¿dónde ha dejado su ánimo proverbial?

—¡Oh, volverá a recuperarlo cuando estas desventuras las haya mitigado un poco el tiempo. Hay que tener en cuenta que la adversidad le ha azotado como un rayo, de improviso. Hay que dejar pasar unos días para que se serene un poco.

—No es para ahorcarse el que Daventry se le haya escapado. Además, el chiquillo puede mirirse, pues es hijo de un viejo. Bruce es joven y nada tonto; su tío proveerá para él. Será un viejo réprobo, pero es también bastante generoso.

Esta conversación pasó completamente inadvertida para él. El alegre repique de las campanas le parecía aviso del Juicio Final. Sus amigos y conocidos creyeron que pensaba en su herencia perdida, pero nada había menos cierto. Eso vendría después. Por el momento, sólo un gran dolor, un gran espanto le atenazaba la garganta. Nunca había pesado en tal posibilidad, y aún no se atrevía a afrontarla. Era algo inconcebible. No debía ni podía ser.

Cuando pasó por delante de la vicaría, las gemelas y el huérfano cayeron sobre él con grandes y excitados gritos de júbilo, pero no oyó ni hizo el menor caso de sus salutaciones. No oía más que las campanas.

En el primer momento de su feliz emoción, había ordenado el viejo Par que las campanas sonasen durante una mañana, y que hubiesé fiestas y recojos públicos en el pueblo. Había remitido a su abogado una buena cantidad de dinero junto con sus instrucciones. El pueblo se había regocijado durate seis días y las colgaduras y las banderas flotaban todavía a impulsos de la brisa. Bruce sentía la impresión de que las campanas tocadan día y noche y habían asustado todos los demás sonidos. Nunca más pudo oir el repiqueteo de otras campanas sin recordar con terror aquellos tremendos días.

—¡Las campanas! ¡Las campanas!— gritaba Margarita saltando alegremente.

—¡La nueva lady Daventry tiene un niño!— gritó Dosé, gozosa, pues sentía por los niños profundo amor. Y Dosé cogiése de su mano a Bruce.

—Déjame, Dosé, tengo grisa — dijo tratando de desasirse. Pero la niña, en lugar de obedecerle, se agarró a sus piernas, diciendo:

—La «mujer» lo sabe todo por la nurse, y dice que su cabello es rojo.

Bruce se tambaleó ligeramente al oir esto, y pidió a la niña con voz bronca que le soltara. Pero ella no se dió por aludida.

—Cuando sea mayor tendr; muchos, muchísimos hijos —anunció con seguridad,— pero no serán rojos. El cabello rojo es asqueroso.— Y miró despreciativamente los llameantes hijos del huérfano. — El tuyo me gusta, Bruce— dijo con admiración.

Bruce se sonrojó profundamente, y apartando con violencia de su lado a la niña, se marchó casi corriendo.

Dosé se echó sobre la hierba y empezó a llorar. Después de meditarlo, Margarita y el huérfano siguieron su ejemplo. Bruce no se acordaba de ellos en absoluto.

Con el corazón destrozado, lleno de vergüenza, permanecía sentado en su despacho con la cabeza apoyada entre las manos. Sus maltrechos ideales parecian agruparse a su alrededor. ¡A qué profundidadee nunca imaginadas había descendido! Hasta la llegada de lady Daventry había ostentado un exagerado puritanismo, convencido de que se diferenciaba de muchos. ¡Y a qué punto había llegado por último! De entre todos los hombres que despreció en su vana locura, ¿quién hubiera sido capaz de descender tan bajo? El dios de sus ideales se levantaba con burlona cara mofándose de él.

Thohson, su criado, entró en la habitación para recordarle que la comida estaba enfriándose, pero él le contestó lo que casi siempre en los últimos tiempos:

—No quiero comer. Tráigame whisky y sifón.

Thomson obedeció de mala gana.

—Lo que le pasa es matar a un hombre,— pensó, simptizando con Bruce. —Yo creo que es una vergüenza tener hijos a esa edad. El amo joven se ha echado a perder antes de que esto fuese público, ya no hay esperanzas de que pueda ser lo que ha sido. ¡Ahora ella dominará en todo! ¡Maldita sea ella y el chiquillo! No hay que extrañar que el amo la odie y que no pueda sufrir que nadie se la nombre. Nos ha puesto bonitamente en la calle, desde que lo tiene todo gracias a ese mocoso. No habrá modo de tratar con el viejo lord después de esto.

Bruce no recibió directamente ningún aviso de su tío, lo que le extrañó mucho, y él tampoco se decidió a escribirle; así es que pasaron tres semanas sin ninguna correspondencia entre lord Daventry y su exheredero. Después recibió Bruce unas cortas líneas: «Estaremos de regreso esta noche. Ven a verme mañana por la mañana a las diez y media. Tengo algo que decirte y al mismo tiempo, algo que enseñarte.»

—«Algo que enseñarte» »— repetía ofuscado el joven.—No, Dios mío....!

Pasó las horas que le quedaban para la entrevista en un estado de ánimo que distaba mucho de ser envidiable. Se sentía como si fuera a afrotar a su Némesis. La muerte no hubiera sido nada para él, la hubiera recibido con agrado; ¡pero tener que mirar a los ojos del hombre a quien había deshonrado y representar un papel tan repugnante Su tío nunca sabría la verdad, nadie la sabría; sólo él y otra p persona la conocían, pero su propio conocimiento era suficinte para sentirse degradado. No podía imaginarse ninguna desgracia mayor. Había engañado y tenía que seguir engañando.

Debía representar el papel horrible, y representarlo tanto tiempo como durante su vida. El anciano no debía conocer su propio y terrible deshonor, porque no lo soportaría, y en cuanto a la mujer debía ser salvada a todo trance de las consecuencias de su debilidad.

Llegó a ser terrible para él pensar en lady Daventry, y más terrible todavía imaginarse su situación y tormento. Era lo suficiente para matar a cualquier mujer. No la amó nunca, por más que su belleza le hubiera vuelto loco; la odió, así como a las cadenas con que le había aprisionado, pero ahora su corazón se contraía de piedad. Era terrible la realidad para él, pero aún lo era más para ella.

Acaso confiase en él para que la anudara, por amor y por piedad, a sobrellevar la cruz, pero no tenía amor que dar ni piedad que conceder. La extinguida y fugaz pasión había dejado un profundo disgusto en su huida. Se odiaba a sí mismo, pero la odiaba también a ella; no había contribuido a mantener su ideal, sino que, por el contrario, lo había destruido. Había algo doblemente vergonzoso en aquel disgusto por la mujer quie le había amado tan generosamente y por quien ella lo había arriesgado todo. Ocurriese lo que ocurriera debía estar junto a ella, y no debenerse ante ningún sacrificio por grade que fuera. Le parecia que no había remedio alguno a que acogerse, y aun que no podría volver el mundo al

M.E.C.D. 2016

ALQUILERES

A-1 Habana

LAGUNAS 68, ALTOS, modernos, entre Gervasio y Escobar, sala, 2 cuartos y uno en la azotea, cocina y baño con calentador. Muy fresca. Precio de situación. Informes, en la misma, de 9 a 12 y de 2 a 5. A-1

SAN RAFAEL 43. ALQUILO segundo piso, sala, comedor, 2 habitaciones, baño intercalado, cocina de gas, cuarto, servicio de criados. Se da barato. Llaves e informes, en la misma. A-1

ALQUILO: BAJOS Y SEGUNDO pisos, (modernos), Rayo 66, cerca Reina, sala, comedor, cuatro cuartos, servicios completos. Informes: A-1529 Llave, en la misma. A-1

SE ALQUILA: $20.00, CASA con sala, saleta, 3 cuartos, comedor, cocina, baño, dos patios. Prensa número 23, Cerro. La llave, en el 29. Informes: Infanta número 88. A-1

ALQUILO: CUBA 89, PRIMERO y segundo pisos, sala, comedor, cinco habitaciones, cocina, baño y doble servicios sanitarios. Llaves, bodega. Informes: Grandes Almacenes «El Número 15». Monte 15. Telf. A-2803. A-1

PRECIOSA CASA EN $30.00

Se alquila la moderna y fresca casa, acabada de pintar, Marqués González número 109, entre Desagüe y Benjumeda, a dos cuadras de Belascoaín, compuesta de sala, saleta corrida, cuatro habitaciones, baño completo intercalado, cocina, patio y servicios de criados. La llave, en Pasaje A. Alvarez número 10. Informes: Edificio «Bacardí», Apartamento 401. Francisco Torres. Telf. A-7830. De 10 a 12 a. m. y de 3½ a 5½ p. m. A-1

ALQUILO: BAJOS MODERNOS de Lucena número 14, esquina a San Rafael, sala, comedor, dos habitaciones, baño intercalado completo, patio y servicios de criados. Informes: L. Aguilera. Telf. A-7252. A-1

PRECIOSO ALTOS, $34.00

Se alquilan los modernos y frescos altos de San José 124-K., esquina a Marqués González, acabados de pintar, compuestos de sala, saleta corrida, 3 habitaciones, comedor, baño completo, cocina, calentador, cuarto y servicios de criados, agua abundante. Llaves en los bajos, bodega. Informes: Edificio «Bacardí», Apartamento 401, Francisco Torres. De 10 a 12 a. m., y de 3½ a 5½ p. m. Telf. A-7830. A-1

LEA QUE LE INTERESA: EN $18.00, POR SU PRECIO. NADA MEJOR

Se alquilan en $18.00, las cómodas y ventiladas casas bajas, calle Agustín Alvarez números 5 y 26, entre Marqués González y Oquendo, a dos cuadras de Belascoaín y una del Nuevo Frontón, acabadas de pintar, compuestas de sala, saleta corrida, tres habitaciones, cocina, patio y demás servicios, con abundante agua. Calle pavimentada y mucha luz. Vecindario de moralidad. Las llaves en el número 10. Informes: Edificio «Bacardí». Apartamento 401. Francisco Torres, De 19 a 12 a. m., y de 3½ a 5½ p. m. Telf. A-7830. A-1

JESUS MARIA NUMERO 7. Alquilo altos y bajos, con sala, comedor, 3 cuartos, baño y cocina. Llave, al lado. Informes: I-1377. A-1

$25.00: VIRTUDES 177, bajos, entre Oquendo y Soledad, sala, recibidor, cuatro habitaciones, baño intercalado, comedor, cocina, casa moderna. Informes: La Moda» Galiano y Neptuno. A-4454. A-1

SE ALQUILAN: LOS ALTOS de Neptuno casi esquina a San Francisco. Precio: $25.00. Telf. M-6407. A-1

ALQUILO: ANTON RECIO 71, bajos, pegado a Vives, con baño intercalado, cocina carbón. Llave en bodega. Informes: Cárdenas 36, segundo piso. A-1

HOSPITAL 68. ALQUILO casa en $15.00, sala, comedor, 2 cuartos y servicios. Informes: Telf. I-4433. A-1

SAN JOSE 7, ENTRE AGUILA y Galiano. Se alquila, piso tercero, sala, comedor, tres cuartos, baño, cocina, servicios y cuarto criados. Alquiler reducido. Llaves, en los bajos. A-1

DRASTICAMENTE REBAJADOS:

Neptuno 167, entre Escobar y Gervasio, 1ro y 2do. piso. Consta cada uno de 3 cuartos, sala, baño intercalado, comedor, cocina, cuarto y servicio criados. Precio $25.00.

BELASCOAIN 20, tres salas con piso de mármol, cinco cuartos de seis metros, cuarto en la azotea, salón de comer, pantry, cocina, doble servicio. Las llaves de cada una, en los bajos respectivos. Informes: M. A. Ramos, «La Casa Grande». A1

HERMOSO ALTOS San Rafael 55, entre Manrique y Campanario, sala, antesala, tres habitaciones y tres altas, comedor al fondo. Precio $45. Informan: F-2313. Llaves bajos. A1

ALTOS MODERNOS. Escobar 8 casi esquina San Lázaro; sala, tres habitaciones, baño, cocina. Llaves en los bajos. F-2313. F y 19, Vedado. Precio $25. A1

NEPTUNO 243 A (altos) entre Aramburu y Hospital con sala, comedor, 4 cuartos, baño, cocina, etc. Precio rebajadísimo. Informa: Goizueta F-3937. A1

MONTORO No. 3. En sólo $15.00 se alquila linda casita, con sala, comedor, 2 habitaciones con baño intercalado, cocina, etc. Informan en la mismo. A1

EN $18, SE ALQUILA casa independiente, sala, dos cuartos, comedor, patio, cocina, servicios, azotea, nueva. Oquendo 25 casi esquina Jesús Peregrino. M-2781, Oficios 82. A1

SE AEQUILAN

SAN MIGUEL 118, BAJOS, entre Campanario y Lealtad, sala, recibidor, tres grandes habitaciones, baño intercalado, comedor, cocina, dos cuartos criados y servicios. Alquiler reducido. Verlos, 2 a 6 p. m.

SAN LAZARO 318, ALTOS, entre Gervasio y Escobar, sala, recibidor, cuatro habitaciones, dos baños completos, comedor, cocina, servicios criados. Alquiler rebajado. La llave, en San Miguel 118, de 2 a 6 p. m.

LAGUNAS 5, ALTOS, sala, recibidor, dos habitaciones, baño intercalado, comedor, cocina y servicios de criados. Alquiler: $32.00. Llave, en San Miguel 118, de 2 a 6 p. m.

SUAREZ 137, ALTOS Y BAJOS, modernos, con sala, dos habitaciones, baño completo, comedor y cocina. Alquiler: $22.00. Verlos, de 8 a 12.

INFORMAN
COMPAÑIA DE SEGUROS "EL IRIS"
Empedrado No. 34. Telf. A-1294
A-1

ANUNCIESE en el DIARIO y mantenga la fe en su negocio
Diario de la Marina

ALQUILERES

BONITOS ALTOS, Virtudes 150 casi esquina Marqués González; último precio $25, dos meses fondo; sala, comedor corrido, cuatro habitaciones, baño completo. Llaves: bajos. Informan: F-1313. A1

EN $25

San Lázaro 58, a dos cuadras del Prado, amplio, fresco, tercer piso, con sala, comedor, tres cuartos, cocina, baño. Informan: U-4489, U-2925. A1

EN $50

Muralla 59 entre Habana y Compostela. Amplio, cómodo piso propio para casa de huéspedes, con sala, comedor, siete cuartos, dos baños, cocina. Informan: U-4489, U-2925. A1

EN $40

Sol 56 altos entre Habana y Compostela, con amplia sala, comedor, cuatro cuartos, baño completo, cocina, patio y servicio criados. Informan: Llinás 54-A, teléfonos: U-4489, U-2925. A1

SE ALQUILAN los altos y los bajos de Acosta 64 acabados de pintar compuesto cada una de las casas con sala, recibidor, comedor, 4 habitaciones, baño completo, cocina y servicio de criados independiente. Informan: F5459. A1

LUZ 24. Se alquilan los pisos altos espaciosos, cómodos, frescos y muy baratos. Los enseña el pintor. La llave en la misma. A1

ALQUILO las frescas casas Economía No. 43, sala, 2 habitaciones, una alta en la azotea y demás comodidades, y otra amplia y fresca Puerta Cerrada No. 36 entre Florida y Alambique, toda de azotea, sala, 2 habitaciones y demás comodidades. Para informes: F-5459. A1

ALTOS NUEVOS $26.00. Romay 25, media cuadra Monte, cuatro cuartos, baño completo, demás comodidades. Abierto todo el día, fresco, agua abundante. Informan: librería Albela U-5783. A1

INDUSTRIA No. 51

Se alquila en $30 para comercio y vivienda, con seis cuartos altos y bajos, más informes: Obispo 108.

CARDENAS 15, altos. Sala, saleta, tres cuartos, cuarto de baño y un cuarto amplio en la azotea. Informan en Aguila 213. Peletería. A1

ARAMBURO esquina Animas: Alquilo altos modernos a familia de gusto, sala, saleta, comedor, 3 amplias habitaciones, cuarto criados, baño intercalado, cocina carbón y gas. Informan: la misma. U-5468. A1

GERVASIO 180

Altos, recibidor, sala, comedor al fondo, seis habitaciones, dos baños, cuarto criados, cocina. Precio: $65.00 Informes: F-2134. A-1

AMISTAD 3: PRIMERO y segundo pisos, sala, comedor, 2 habitaciones, baño intercalado, cocina de gas y calentador. $25.00. «La Regente». Telf. A-4376. A-1

SE ALQUILAN en $25.00 los frescos y modernos bajos Campanario 180 entre Estrella y Maloja, con sala, comedor, 3 cuartos y demás servicios. Llave en los altos. A1

EN $35.00. SE ALQUILAN los espléndidos altos de Campanario 39, entre Virtudes y Concordia. Le conviene verlos. Son amplios y económicos. Informes: «La Comercial», San Ignacio y Muralla. Telf. A-2704. A-1

GANGAS
SEALQUILAN
CON MES ADELANTADO

Dragones 12, Dptos. con baño	$ 8.00
A. Ramírez 4, con sala, 2 Hab., baño, comedor, cocina	$ 10.00
Mercaderes 9, sala, comedor, 2 Habs., baño, cocina	$ 20.00
13 No. 6 esquina a M. sala, 2 cuartos, 3 Habs., baño, comedor, cocina	$ 18.00
Ma. Rodríguez, 0, 21 y 31 sala, 3 Habits., baño, comedor, cocina	$ 9.00
Diez y Ocho entre 9 y 11, sala, comedor, 3 habits, baño intercalado, cocina	$ 20.00
San Bernardino 93 A, altos, sala, 2 Habits., comedor, cocina y baño	$ 7.00
17 No. 361, terraza, sala, recibidor, saleta, 5 Habits., galería, baño intercalado, comedor, pantry, cocina, cuarto y servicios criados	$ 60.00
Infanta 112, sala, comedor, 2 Habits., cocina y baño	$ 17.00
San Lázaro 222-224, 2 cuartos y baño	$ 10.00
C No. 272, entre 27 y 29, Dpto. una habit, comedor, cocina y baño	$ 9.00
San Lázaro 12, bajos, sala, recibidor, comedor, 3 habits, baño intercalado, cocina gas y carbón, cuarto y serv criados	$ 50.00
Atocha 8 1-2 bajos, sala, comedor, 2 habits, cocina y baño	$ 9.00
Zequeira 96, sala, comedor, 3 habits, baño, cocina	$ 15.00
Cueto 91 y 91 A, sala, habit, baño, cocina, comedor	$ 8.00
Lindero 24 B, sala, 2 habits, baño, comedor, cocina	$ 16.00
Lindero 24, Dpto., sala, 2 habits, baño, comedor, cocina	$ 9.00
Martí 69, Marianao, portal, sala, 2 habits, comedor, cocina y baño	$ 15.00
San Bernardino 32-36, deptos 13 y M.	$ 6.00
GARAGES INDIVIDUALES	$ 4.00
Omoa 81 E y Q, sala, 2 habit, baño, comedor, cocina	$ 18.00
Cerrada del Paseo 7 entre Zanja y Salud, sala, comedor, 2 habits, cocina y baño	$ 23.00
Peñalver 116 A, bajos, sala, 2 habits, baño, comedor, cocina	$ 15.00
San Bernardino 32. altos, terraza, sala, comedor, 3 habits, cocina, baño y servicios criados	$ 20.00
Velázquez 91 B, sala, comedor, 2 cuartos, baño, cocina	$ 16.00
Velázquez 26, bajos, sala, habit, cocina y baño	$ 8.00
Genios 3-7, sala, comedor, hall, 3 habits, baño, cocina y servicios criados	$ 40.00
J. del Monte 618, depto. con sala, 3 habits, baño intercalado, comedor, cocina y patio	$ 15.00
Pasaje Infante 1, portal, sala, comedor, 2 habits, baño, cocina y patio	$ 10.00
Sta. Irene 94 G y H, bajos. portal, sala, saleta, 2 cuartos, baño, comedor, cocina	$ 8.00
Esperanza 115 Acc., sala, comedor, 2 habits, cocina, baño	$ 15.00
Cerro y Colón, depto con sala, comedor, 2 habits., cocina y baño	$ 15.00
Goicuría 16; sala, 2 habits., baño, comedor, cocina y patio	$ 13.00
Infanta 106 A altos; sala, saleta, 3 habits., baño, comedor, cocina	$ 34.00
Posible 3$5; sala, 2 cuartos, baño, comedor, cocina	$ 10.00
Revillagigedo 70 bajos; sala, comedor, 3 habits., cocina y baño	$ 20.00
San Francisco 66 altos; sala, comedor, 3 habits., baño intercalado, cocina y patrio	$ 25.00
Subirana 44, bajos; sala, saleta, 3 habits., baño, comedor, cocina, cuarto y serv. criados	$ 24.00

M-2096. A-4358. M-6263

ALQUILERES

SE ALQUILAN: LOS BAJOS y altos de Habana número 232, compuestos de sala, comedor, dos habitaciones, baño intercalado y cocina de gas Informes: "La Regente". Telf. A-4376. A-1

PLAZA DEL VAPOR

Reina esquina Galiano, primer piso, sala, comedor, tres habitaciones, baño moderno intercalado, cocina de carbón, lavadero de ropa. Precio: $30.00. Informes: F-2134. A-1

SE ALQUILA, un piso: 2 cuartos grandes, 1 chico, sala, comedor, cocina, calentador, baño moderno, agua, mucha agua. Galiano y Salud, altos, 'Palacio de Las Corbatas.' A1

SAN NICOLAS 12, BAJOS Y 12

Altos, sala, recibidor, 4 cuartos, baño intercalado, hermoso comedor, cuarto y servicios criados, cocina carbón. Lugar céntrico. Llaves, bajos. Telf. F-3871. A-1

CUBA Y SANTA CLARA. Alquilo piso alto, con 3 habitaciones, sala, saleta, comedor, cocina, baño intercalado y cuarto y servicios para criados. Fabricación moderna. Informes allí. Precio económico. Rodríguez y Compañía. A-1

LEALTAD No. 125 A, hermosísimos bajos entre San Rafael y San José con sala, antesala, 3 habitaciones, baño completo, comedor, patio y cocina. Precio rebajadísimo. Informan: Goizueta F-3937. A1

SE ALQUILA: EN MONSERRATE 119 primer piso, frente a la Cruz Roja, compuesto de sala, tres habitaciones, baño intercalado, cocina y calentador de gas. Para más informes: Manzana de Gómez 240. Telf. A-4893. A-1

GLORIA 243, ESQUINA a Rastro. Alquilo segundo piso, casa moderna, compuesta de sala, comedor, 2 cuartos, baño completo, cocina y servicios. Informes: A-3236. La llave en «El Palais Royal». A-1

SOLEDAD 48 Y 50

Bajos, sala, saleta, tres habitaciones, baño intercalado, cocina y servicios de criados. Precio: $30.00. Informes: F-2134. A-1

CARLOS III 16-C

Altos y bajos, sala, saleta, cuatro habitaciones, baño intercalado, cocina de gas. Ultimo precio: $34.00. Informes: F-2134. A-1

O-REILLY 90

Altos, sala, recibidor, comedor, cuatro habitaciones, baño, cocina. Precio: $40.00. Informes: F-2134. A-1

PRADO 8

Dos pisos altos, magnífica esquina, acera de sombra y apartamentos muy frescos, con elevador, en Manrique y San Lázaro. M-3813 M-1882 M-6589. A-1

SE ALQUILA: SAN LAZARO número 305, frescos pisos, bajos y segundo, cuatro habitaciones amplias, cocina de gas, comedor al fondo, cuarto con servicios de criados. Para más informes: Manzana de Gómez número 240. Telf. A-4893. A-1

SAN LAZARO 307, ENTRE Espada y Hospital. Alquilo planta baja, compuesta sala, comedor, 3 cuartos, baño, cocina, cuarto criado y patio. Precio: $45.00. Informes: Bufete de Arellano. M-3936. A-1

$10.00, $14.00 ACCESORIAS B., C., Oquendo 13, entre Salud y J. Peregrino, sala, dos habitaciones, patio, servicios, cocina. Informes: Mueblería «La Moda», Galiano y Neptuno. A-4454. A-1

MANRIQUE Y SAN JOSE: Se alquilan primer piso, esquina, compuesto de sala, saleta, comedor, 3 habitaciones, baño intercalado completo, cocina y servicios de criados. Informes: A-7036. La llave, en la misma. A-1

CASAS BARATAS: NEPTUNO 211, esquina Marqués González, seis habitaciones; San Rafael 136, cuatro habitaciones; Habana 196, tres habitaciones; Estrella 116, cinco habitaciones; Paz y Este de La Línea, cuatro habitaciones. Informes: San Rafael 133. Telf. U-5744. A-2

ALQUILO San Rafael 107 altos compuesto de sala, saleta, comedor, tres cuartos, cuarto criados, baño y demás servicios, la llave en los bajos. Teléfono U-7926. A-1

BLANCO Y ANIMAS

Altos de la carnicería. Alquilo, segundo piso, sala, comedor, 3 cuartos, baño y cocina. Informes: bar «Franco». Telf. M-2211. A-1

VIRTUDES 162, ALTOS y bajos. Se alquilan con sala, comedor, 3 cuartos, baño, cocina, etc. Informes: R. G. Fernández, U-1157. A-1

ESTRELLA 237, ALTOS y bajos, con sala, comedor, 3 cuartos, baño y cocina. Informes: U-1157. Ramón G. Fernández. A-1

MODERNA: SE ALQUILA casa, sala, comedor, 3 cuartos, baño y cuarto y servicios de criados. Precio: $30.00. Concordia esquina a Gervasio. A-1

SALUD 160, F, se alquilan casas, casitas y habitaciones muy baratas. Informa, encargado, en la misma. A1

SE ALQUILAN: JOVELLAR 27, casas modernas, sala, comedor, 2 habitaciones, baño intercalado completo y cocina. $20.00 y $25.00. Llaves: San Lázaro 376, entre Aramburu y Hospital. Telf. U-5858. A-1

SE ALQUILA: MAZON 37, entre Valle y Zapata, casa moderna de sala, comedor, 3 habitaciones, baño, cocina, servicios criados. $25.00. Llaves: San Lázaro 376, entre Aramburu y Hospital. U-5858. A-1

SE ALQUILAN: SAN LAZARO 388, entre Hospital y Espada, casa moderna de sala, 2 habitaciones, baño y cocina. $15.00. Llaves: San Lázaro 376, entre Aramburu y Hospital. U-5858. A-1

SE ALQUILAN: VAPOR 43, 45 y 47, entre Hospital y Espada, casas modernas, sala, comedor, 2 habitaciones, baño, cocina, $22.00. Llaves: San Lázaro 376, entre Aramburu y Hospital. U-5858. A-1

SE ALQUILAN: SAN JOSE 111, entre Oquendo y Soledad, casa moderna, de sala, dos habitaciones, baño, cocina, $15.00. Llaves en las mismas. Informes: San Lázaro 376. Telf. U-5858. A-1

ALQUILO: VAPOR 43, entre Espada y Hospital, casa moderna, 2 habitaciones, baño y cocina, con luz, $10.00. Llaves: San Lázaro 376, entre Aramburu y Hospital. Telf. U-5858. A-1

INFANTA 43, ALTOS y bajos, con sala, comedor, tres habitaciones, baño y cocina. Demás informes: Telf. U-1157. Ramón G. Fernández. A-1

ANIMAS NUMERO 177-A. Se alquilan bajos, compuestos de sala, comedor, tres habitaciones, baño magnífico y cocina. Demás informes: Sr. Ramón G. Fernández. Telf. U-1157.

DESAGUE NUMERO 90, bajos, compuestos de sala, comedor, dos habitaciones, baño y cocina. Informes: R. Fernández. Telf. U-1157. A-1

SE ALQUILA: CARDENAS 22, segundo piso, sala, 3 cuartos, baño lujo, comedor al fondo, cocina de gas, servicios criados. Informes, en la bodega. A-1

MANRIQUE 143, ENTRE REINA y Estrella. Alquilo la planta alta, compuesta de sala, comedor, 5 cuartos, 2 baños intercalados y cocina. Precio: $45.00. Informes: Bufete de Arellano. M-3936. A-1

SE ALQUILA: JOVELLAR 12, entre Aramburu y Hospital, casa moderna de sala, recibidor, 4 cuartos, baño, comedor, cocina, cuarto criados. $40.00 Llaves e informes: San Lázaro 376. U-5858. A-1

HABANA 3: SE ALQUILA la planta baja, compuesta de recibidor, 2 cuartos, baño, servicios, patio y cocina. Precio: $28.00. Informes: Bufete de Arellano. M-3936. A-1

ALQUILERES

SE ALQUILAN los altos de Animas 147, llave en los bajos. Informan: calle 11 33 entre 6 y 8. Teléfono F-5083. Vedado. A1

PRADO 107, FRENTE al Capitolio. Se alquila el segundo piso, acabado de modernizar: tiene sala, recibidor, vestíbulo, galería, 7 habitaciones amplias, dos baños completos, pantry, comedor, pantry, cocina, cuarto y baño de criados. Propia para familia de gusto. Informes: el primer piso de la misma y Bufete de Arellano. M-3936. A-1

SE ALQUILAN: ESPADA 15, entre Jovellar y Vapor, casas modernas, de sala, comedor, 2 habitaciones, baño y cocina. $20.00. Llaves, San Lázaro 376. U-5858. A-1

ALQUILO: CUBA 89, PRIMERO y segundo pisos, sala, comedor, cinco habitaciones, cocina, baño y doble servicios sanitarios. Llaves, bodega. Informes: Grandes Almacenes «El Número 15». Monte 15. Telf. A-2803. A-1

ARAMBURU 23, altos, esquina San Rafael, recibidor, sala, comedor, 3 cuartos, baño completo y cocina. Llave, botica $30. Informes, A-6420.

ALQUILO, San Miguel 308, punto ideal, una cuadra Universidad, tranvías, primer piso, todos los adelantos, sala, comedor, 4 cuartos, baño intercalado, servicios criados. M-4260 I-7211. A1

AGUILA 235, pegado a Monte, modernos bajos con sala, saleta, 3 cuartos, comedor y servicios de criados. Informes, M-6505. A1

SE ALQUILAN casas modernas, baratas, en Arbol Seco número 67, bajos, entre Santo Tomás y Benjumeda, compuestas de 3 habitaciones, sala, recibidor y comedor. Más informes a Telfs. U-1478, U-6667. A1

SE ALQUILAN: BELASCOAIN número 125, entre Reina y Estrella, preciosos, frescos y ventilados primero y segundo pisos, $25.00 y $30.00, 3 habitaciones, baño intercalado con calentador, cocina de gas. Para más informes: Manzana de Gómez número 240. Telf. A-4893. A-1

SE ALQUILA: JOVELLAR 53, entre Hospital y Espada, casa moderna, sala, comedor, 2 habitaciones, baño y cocina, con luz, $15.00. Llaves: San Lázaro 376, entre Aramburu y Hospital. U-5858. A-1

ANIMAS 127, ENTRE Gervasio y Escobar: Se alquila la planta alta, compuesta de recibidor, sala, 5 cuartos, baño y cocina. Precio: $40.00. Informes: Bufete de Arellano. M-3936. A-1

VILLEGAS 111. SE ALQUILA primer piso, fabricación nueva, reúne comodidades, con sala, recibidor, cuatro cuartos, baño intercalado, servicios, comedor, cocina gas. Módico precio. Informes: A-9745. A-1

SE ALQUILA: MODERNO piso alto, en Monte 170, compuesto de gran terraza al frente, sala, saleta, cuatro habitaciones, baño intercalado, comedor al fondo, cocina de gas, cuarto y servicios de criados independientes. Informes: Monte 170. Telf. A-2066 A-1

ALQUILAMOS CASAS modernas, bien situadas, en La Habana y Luyanó, desde $15.00 en adelante. Llámenos por teléfono o venga a vernos. Ferretería, Belascoaín esquina a San Rafael. Telf. U-5215. A-1

SE ALQUILA EL PRIMER piso de la casa Habana número 15, moderno, amplio y cómodo. Informes: Rayo 110. La llave en la planta baja.

SE ALQUILA: LA PLANTA baja de la casa Habana número 25, moderna y cómoda. Informes: Rayo 110. La llave, al lado. A-1

A-2 Vedado y Príncipe

SE ALQUILA: UNA CASA, 4 habitaciones, baño intercalado, servicios y cuarto de criados. Todo decorado. Precio: $30.00. Calzada y 18, frente a «La Playita». F-6126. A-2

CALZADA: VEDADO, 161 entre 20 y 22, terraza, sala, comedor, hall, cuatro habitaciones, baño intercalado, cuarto y servicios criados. Horas: 9 a 11, 3 a 6. A-2

VEDADO. ALQUILO $34, altos recién pintados, 27 No. 94 entre D y E, acera brisa, con sala, comedor, 5 cuartos etc. Llaves en bajos. Dueño: F-5471. A2

VEDADO. Se alquila la casa calle 10 No. 205, entre 21 y 23, jardín, portal, sala, comedor, tres cuartos, baño, cocina, patio. A2

CALLE M, 47, casi esquina a Línea, primer piso moderno. Sala, comedor, recibidor, 3 cuartos, baño completo moderno, cocina, pantry, cuarto servicio de criados y garage. Alquiler barato, llaves planta baja, informa, señor López, Aguiar 78. Telf. M-3617. A2

EDIFICIO «FAUSTO» Calzada entre J e I. Casas modernas acabadas de construir de sala, comedor, 2 cuartos con sus closets, baño completo moderno, agua corriente a todas horas, garage. Llave e informes: encargado garage. A2

SE ALQUILA

Calle Línea No. 143 entre 20 y 22 (Vedado), espléndida casa propia para casa de huéspedes, con sala, comedor, catorce habitaciones, dos baños completos, servicio baño criados, tres cocinas. Precio situación. Informan: Llinás 54-A, U-4489, U-2925. A2

VEDADO. ALQUILO $34 altos recién pintados 27 No. 94 entre D y E, acera brisa, con sala, comedor, 5 cuartos etc. Llaves en bajos. Dueño: F-5471. A2

EN B y 17, Vedado. Sala, dos habitaciones, baño completo, cocina, portal, jardín. Alquiler $20.00. Informes: Teléfono F-1300. A2

LINEA 77 A, entre dos y cuatro, portal, sala, recibidor, cuatro habitaciones, dos baños, pantry, cocina, dos cuartos de criados, garage dos máquinas. M-3193. A2

MODERNOS BAJOS, 3 habitaciones, closet, lujoso baño, garage, habitaciones criados, etc. 6, 260 entre 27 y 29. Llaves: los altos. Rebajados $45. F-6720. A2

VEDADO. Alquilo: una casa M y 17 (altos) sala, comedor, tres habitaciones, hall, baño, cuarto criados independiente. Informan: M 160 entre 15 y 17 (altos). A2

CALLE 15, ENTRE A. y Paseo, amplia y fresca casa, 5 habitaciones, baño intercalado y otro completo en el patio y demás comodidades. Informes: FO-2980. A-2

VEDADO B No. 2. Alquilo modernos, frescos altos, terraza, sala, saleta, cinco cuartos, terraza interior, baratísimos. F-4479. A2

BAJOS $28 Y $25

Calzada 35 y 37 entre J y K, Vedado. Cuatro piezas, baño intercalado. Llave, bodega. Informes: F-5843. A2

CALLE 27, ENTRE 2 Y 4

Número 374, sala, saleta, cuatro habitaciones, baño, cocina de gas y carbón. Ultimo precio: $34.00. Informes: F-2134. Para verse, llame. A-2

CALZADA: VEDADO, 161, entre 20 y 22, terraza, sala, comedor, hall, cuatro habitaciones, baño intercalado, cuarto y servicios criados. Horas: 9 a 11; 3 a 6. A-2

PRECIOSO PISO ALTO, acabado pintar, 27 número 423, entre 4 y 6, Vedado, 4 cuartos, porch, pantry, garage, etc. $55.00. Llaves, bajos. Más informes: M-7245. A-2

27 NUMERO 337, ALTOS, sala, saleta, comedor, tres habitaciones, baño intercalado, cuarto y servicios de criados. Mucha agua, calentador y cocina de gas o carbón. Informes: A-2418 F-1455. A-2

ALQUILERES

$35.00: ALQUILO BAJOS de la casa 14 número 169, entre 17 y 19, cuatro habitaciones, entrada independiente, lavadero y patio. Informes: Edificio "Nova Scotai" número 221. Telf. A-6961. A2

VEDADO: SE ALQUILA la casa, calle B., número 3, bajos, con jardín, portal, sala, saleta, 4 habitaciones, cocina de gas y dobles servicios. A-2

AVENIDA WILSON 85, entre 4 y 6. Alquilo altos independientes, sin vecinos a los lados, sala, comedor, cuatro habitaciones, dos baños, habitación, baño sirvientes, etc. Informes: Telf. F-4878. A-2

ALQUILO: EN TERCERA, entre E. y F., Vedado, chalet moderno, con portal, hall, sala, comedor, cocina y cuarto de criada, con servicio, en los bajos y cuatro habitaciones, dos baños y terraza, en los altos. Informes: Manzana de Gómez 240. Telf. A-4893. A-2

ALQUILO: EN F. ENTRE Tercera y Quinta, Vedado, altos modernos, con sala, gabinete, hall, cuatro habitaciones, baño intercalado, comedor al fondo, cocina y cuarto con servicios de criados. Informes: Manzana de Gómez 240. Telf. A-4893. A-2

(VEDADO): ALQUILO BONITA casa moderna, sala, hall, comedor, cuatro habitaciones, cuarto, servicio criados, demás comodidades, Tercera entre Baños y D. Informes: Tercera esquina D. Telf. F-3859. A-2

21 ENTRE C y D. Lindísima casa. Edificio Saví Sala, hall, 4 hermosas habitaciones, comedor, pantry, cocina y cuarto servicios, elevador y empliedos día y noche. Precio rebajadísimo. Informan: Goizueta, F-3937. A2

27 Y B. ESQUINA de fraile, frescos altos, cuatro habitaciones y demás comodidades. Informes: A-2418 F-1455 A-2

VEDADO: MODERNOS BAJOS, 6 número 197, entre 25 y 27, sala, recibidor, tres cuartos, baño intercalado, comedor fondo, servicios criados, patio, traspatio, lavadero. A-2

BAÑOS 46, ALTOS MODERNOS, acera brisa, sala, 5 habitaciones, baño, closet, hall, comedor, pantry, cocina, cuarto, servicios criados, con o sin garage. F-6635 M-2863. A-2

VEDADO: ALQUILO CASA moderna, barata, muy fresca, jardín, portal, sala, comedor, 3 habitaciones, baño completo, calentador, patio calle 20 número 21, esquina 15. Informes, al lado, bodega. A-2

LINEA 73, entre Paseo y Dos, Vedado Se alquila esta hermosa, fresca y cómoda casa a precio de situación. Informan en la misma o en la bodega, al lado. A-2

SE ALQUILAN 2 CASAS, 4 habitaciones espléndidas y amplias, sala, baño intercalado, servicios para criados. Todo decorado, $30.00. Calzada y 18, frente a «La Playita». F-6126. A-2

MODERNA CASA, reajustada, terraza, sala, saleta, cuatro cuartos, baño intercalado, comedor, servicios criados, gas. 21 número 283, entre D. y C. Informes, en la esquina, casa madera. A-2

ALQUILO CASA: ALTOS, recién fabricada, calle 15, entre 18 y 20, Vedado, tres cuartos, sala, recibidor, baño intercalado, comedor, cuarto y servicios criados, cocina gas o carbón. F-2479. A-3

ALQUILO: ALTOS MODERNOS, cómodos y ventilados, calle 8 número 11, entre 21 y 23. Puede verse, de 2 a 6. Informes: M-8712. A-2

VEDADO. Calzada esquina I, alquilo casa chica, acabada construir, todas comodidades, situación inmejorable. Véala de 8 a 12, informes, A-3131. A2

PASEO 32, ESQUINA a Quinta, fresquísima casa con 4 hermosas habitaciones, sala, comedor, hall, dos baños, portal, cocina y dependencia de criados con patio. Precio de situación. Llave al lado. A-2

PROPIOS para matrimonio o corta familia de gusto alquílanse altos, muy frescos e independientes, con todo confort moderno. 27 No. 388, entre 4 y 6. Vedado. Dueños en los bajos. A-2

6 ENTRE 15 Y 17, VEDADO: Alquilo casa compuesta la planta baja, jardín, garage para 2 máquinas, entrada al primer piso, un salón grande, 8 cuartos criados, hall, cocina, espensa y subida criados al primer piso. Primer piso, sala, recibidor, 5 cuartos, 2 baños, comedor, hall y pantry. Segundo piso: 4 cuartos y baño. Precio: $130.00. Informes: Bufete de Arellano, M-3936. A-2

20 NUMERO 21, ENTRE 15 y 17, Vedado: Alquilo la planta baja, compuesta jardín, portal, sala, 3 cuartos, baño intercalado, comedor, cocina, cuarto y servicios criados y patio al fondo. Precio: $35.00. Informes: Bufete de Arellano. M-3936. A-2

CALLE 23 NUMERO 211, al lado del cine «Riviera», jardín, portal, sala, recibidor, tres habitaciones, comedor y un gran patio. Informes: Sr. Piña. A-4138. A-2

CALLE K., NUMERO 150, entre 15 y 17, bajos frescos, jardín, portal, sala, comedor, cuatro cuartos, baños, servicios criados. Informes: F-1668. A-2

ALQUILO: PISO ALTO moderno, calle C., número 192, entre 21 y 23, a la brisa, terraza, sala, 5 habitaciones, comedor, baño, cocina, cuarto y servicios criados. $45.00. Abierta de 2 a 5. Telf. U-5858. A-2

VEDADO: ALQUILO. 10 entre 17 y 19 número 160, hermosa casa, baratísima, a la brisa. Informes, en la misma. A-2

VEDADO. Calle K entre 11 y 13, se alquilan los bajos modernos, 4 habitaciones, 2 baños y demás comodidades, 2 cuartos y baño criados y garage, verlos de 1 a 6. Informes, A-4296. A2

A-3 Cerro y Palatino

SANTOVENIA 3. Una cuadra Calzada Cerro, altos y bajos, sala, comedor, 2 cuartos cocina y baño, piso mosaicos muy ventiladas y baratas. A3

ALQUILO: NUEVAS, muy cómodas e independientes casitas a $6.00. Tienen dos apartamentos. Están situadas en Primelles 79 y 81, Cerro, Las Cañas. Informes: bodega. Velarde. A-3

A-4 Marianao y sus Repartos

SE ALQUILA: HERMOSO chalet de una planta, rodeado de jardín, propio para familia de gusto, no muy numerosa, situado en Calzada de Columbia, entre 3 y 4, frente al Colegio de Belén. Precio: $60.00. Informes: Telf. FO-3420. A-4

SE ALQUILA: HERMOSA casa, acabada de construir, propia para familia, no muy numerosa. Precio: $40.00. Situada: Calle 9 número 37, entre 8 y 10, Reparto La Sierra. Telf. FO-3420. A-4

COLUMBIA: AVENIDA Octava, entre Oficiales y Primera. Alquilo casa, cuatro cuartos, garage, cerca Colegio Belén. Informes, la misma. Telf. FO-2593. A-4

D. ENTRE 14 Y 16, REPARTO Almendares, a media cuadra del parque «Japonés». Se alquila casa moderna con sala, 2 cuartos, comedor, cuarto criados, cocina, garage y patio. Puede verse, de 2 a 6. Informes: A-1071 M-9469. A-4

EN $35.00

Avenida de las Palmas (Columbia-Marianao) chalets amplios, frescos, con jardín, portal, sala, comedor, 3 cuartos, baño intercalado, servicio criados, garage Informan: Tfnos. U-4489, U-2925. A4

ALQUILERES

MARIANAO: ALQUILO casa moderna, portal, sala, comedor, 3 cuartos, baño, lavadero, Avenida Quinta y 7, tranvía próximo Playa-Buena Vista. San Miguel 4, «Ariete». Díaz. M-4141. A-4

REPARTO La Sierra, calle 5 entre 2 y 4. Se alquila en $45.00 moderna casa con sala, hall, 3 cuartos, gran comedor, pantry, cocina, baño moderno, 2 cuartos y baño criados, lavandería y garage. Llave al lado. A4

REPARTO COLUMBIA, calle Buena Vista número 10, entre Mendoza y Godínez. Alquilo casa moderna, tiene portal, sala, saleta, tres cuartos, baño completo intercalado, hall, comedor al fondo, cocina, pantry, cuarto y servicios criados, patio, agua caliente y garage. Llave, esquina Mendoza. Informes: Mercaderes 40. Telf. A-6164. A-4

CASA CON FINQUITA: Se alquila, junto al Paradero Quemados, Marianao, casa nueva, tres cuartos, baño, platanal, siembras, 6,000 varas. Informes: Telfs. F-2124 M-2863. A-4

AMPLIACION DE ALMENDARES, GRAN CASA, $35

Se alquila en la Avenida Quinta entre las calles Diez y Once, del reparto Ampliación de Almendares, con jardín, portal, sala, comedor, tres habitaciones, baño intercalado completo, cocina, cuarto y servicios de criados, garage y patio. Informes, señor Ruiz. Telf. U-4216. A4

AMPLIACION DE ALMENDARES, CASA AMUEBLADA, $65

Se alquila en la calle Trece entre las Avenidas Nueve y Diez, sombra, con jardín, portal, sala, comedor, 3 habitaciones, baño intercalado completo, terraza, pantry y cocina, cuarto y servicio de criados, garage, cuarto y servicio de chófer y patio. Informes por el teléfono FO-2165. No se alquila sin muebles. A4

REPARTO LA SIERRA: Calle Primera esquina a Segunda. Se alquila una casa moderna, antesala, sala, comedor, dos habitaciones, lujoso baño, cocina, cuarto y servicios de criados, garage. La llave en B., entre 8 y 10. (Segunda casa esquina a 10). Sr. José Alonso. Informes: F-1333. B-4

AVENIDA 9, ENTRE las calle 6 y 7, Buena Vista, Marianao: Se compone jardín, portal, sala, comedor, 4 cuartos, 2 baños, pantry, cocina, cuarto y servicios criados, garage para una máquina. Precio: $55.00. Informes: Bufete de Arellano. M-3936. A-4

PRECIOSO CHALET: Calle E., entre 12 y 14, Almendares, cinco cuartos, dos baños completos, sala, dos comedores, garage dos máquinas. Llaves, allí mismo. Informes: Telf. F-2836. A-4

LINDA casita se alquila, Avenida 4a. entre 9 y 10, Ampliación de Almendares, jardín, portal, sala, comedor, dos habitaciones, cuarto y servicio de criados, garage y traspatio con árboles frutales. Informan, Neptuno número 81. Peluquería Martínez, teléfono A-5039. A4

$10.00, CON LUZ

Casa nueva, dos habitaciones grandes, cocina, servicios, patio. También unos altos frescos, dos cuartos, sala, comedor, cocina, baño intercalado, portal, gran terraza al fondo, en $20. Calle 8 número 65, entre 16 y 18. FO-2429. A4

A-5 J. del Monte y La Víbora

CALLE 15, Núm. 40, entre Tejar y Pocito, Reparto Lawton, elegante casa, con portal, sala, saleta, comedor, dos hermosos cuartos, magnífico baño, cocina, jardín, traspatio con árboles frutales. La llave en la misma. A5

VIBORA. Se alquila la casa Tejar 22 esquina Lawton, sala, comedor, dos cuartos, baño, cocina, patio. A5

ALQUILO. ARMAS 20, Víbora, sala, comedor, dos habitaciones y demás servicios, gran portal. La llave en el 22. Informan: Monte 31. Teléfono XO-1867. A5

ALQUILO CASA calle 17 esquina a Pocito, una cuadra tranvía Lawton, portal, sala, 2 cuartos, demás servicios, llame al lado. Dueño: Cerro 515, M-5112, fotografía, $12. A5

ALQUILO casa, portal, sala tres cuartos, comedor, baño intercalado, calle C entre 11 y 12 una cuadra tranvía Lawton. También hay casitas completas con luz a $8. A5

ALQUILO hermoso chalet Acosta esquina Diez, pasa tranvía Lawton con frente tres calles; vista elegante; gran capacidad, garage $35. Dueño señor Lebredo, Cerro 515, Tejas. M-5112. A5

DELICIAS No. 26 entre Mangos y Remedios, sala, comedor, tres habitaciones, baño, cocina, patio. Llaves al lado, puede verse a cualquier hora. M-3139. A5

JESUS DEL MONTE: Alquilo en Ensenada 16, bodega del pasaje, muy cómodos casas a $12.00, $14.00 y $16.00. Tienen tres habitaciones, sala y comedor. Véalas. A-5

VIBORA: FRESCA, ALTA, esquina fraile. Alquílase la hermosa casa Carmen 4, cinco cuartos, y dos de criados, jardín, patio, sala, saleta, comedor corrido fondo, cocina. Renta situación. Véala, si quiere tener salud. A-5

GANGA: EN $17.00, MILAGROS 97, entre Octava y Porvenir, una cuadra carros Lawton, portal, sala, saleta, tres cuartos, baño, agua abundante, patio, traspatio. Llaves 95. Informes: A-5418. A-5

A-6 Luyanó

SE ALQUILA: EN CONCHA y Guasabacoa, bajos modernos, con portal, sala, dos habitaciones, cocina y servicios, desde $15.00. Informes: Manzana de Gómez 240. Telf. A-4893. A-6

SE ALQUILA: UNA GRANDE y hermosa casa, en Reforma número 8. Precio de situación. Puede verse, todos los días, de 4 a 6 p. m. A-6

VELAZQUEZ Y CONCHA. Se alquilan altos y bajos, compuestos de sala, comedor, tres habitaciones, baño magnífico y cocina. Se dan baratísimos. Informes: Telf. U-1157. Ramón G. Fernández. A-6

A-7 Santos Suárez y Mendoza

LUJOSA RESIDENCIA, Milagros y B. Zayas, jardines, siete habitaciones, tres baños, garage dos máquinas, pisos malmol, calle asfaltada. Informes: F-3959. A-7

SE ALQUILA una casa modern construcción calles Sola y Jhonson, Santos Suárez, portal, jardín, sala, dos habitaciones, comedor al fondo, baño intercalado, cocina, patio y lavadero, es una monada para familia de gusto. Llaves al lado. Informa: F-2321. Precio situación. Véala. Solo $15.00. A7

SE ALQUILAN las casas Strampes G casi esquina San Mariano y San Mariano I casi esquina Strampes, jardín, portal, sala,2 habitaciones, baño, cocina, patio. Y Libertad 74 casi esquina J. Bruno Zayas, portal, sala. 2 habitaciones, baño, cocina, patio, llave. Informes: I-6015. A7

VIBORA, MENDOZA. Juan Delgado y Estrada Palma, frente a la línea de los carros, se alquilan unos hermosos bajos, propios para corta familia, su alquiler es de situación. Informan en la bodega. Telf.. I-7589 y F-1482. A7

REPARTO MENDOZA: Víbora. Se alquilan los altos de «Villa Angelita», Santa Catalina, entre Cortina y Figueroa, frente al tranvía, cuatro cuartos y demás comodidades, con patio y traspatio y garage, si se necesita. Informes, en los bajos y Muralla 78. A-7

LACRET 123 entre Juan Delgado y Goicuría, Alquilo casa moderna, jardín, portal, sala, saleta, 3 habitaciones, comedor, cocina, cuarto y servicio de criados. Verla de 3 a 6. A7

ALQUILERES

SOLA No. 41, entre Estrada Palma y Pasaje Sur, Santos Suárez, casa moderna, portal, sala, 2 cuartos, baño intercalado, comedor, cocina y calentador de carbón, patio y agua abundante. Llaves: bodega enfrente. Informan FO-2458. A7

ALQUILO: ESTRADA PALMA 181, esquina Goss, jardín, portal, sala, hall, comedor, tres cuartos bajos; uno alto, baños, garage. Informes, en la misma, todas horas. A-7

A-9 Guanabacoa y Cojímar

GUANABACOA: SE ALQUILA la casa Pepe Antonio 14, compuesta de sala, comedor, cuatro cuartos, todos de pisos de mosaico, cocina y servicios sanitarios, un pozo con su bomba. Informes: Obrapía 19, tercer piso. Telfs. M-6934 FO-1736. A9

El LO MEJOR de Guanabacoa se alquila precioso local con 500 metros cuadrados propio para industria, tiene cuartos altos, todo de cemento y hierro. Informes: Máximo Gómez 62. Teléfono XO-2028. A9

W. Arrendamientos

ALQUILO UN espacioso y grande terreno de esquina en Tamarindo y Vega, cerca. 670 metros cuadrados. Precio $6. Informes U-3627. W

POR EMBARCAR cedo, subarriendo dos casas con 51 habitaciones, en menos de dos pesos habitación. Teléfono: F-4323. W

B-1 Casas-Apartamentos

APARTAMENTO compuesto de portal, sala, 4 habitaciones, baño intercalado, comedor, cocina, cuarto y servicio para criados. Línea 213. frente al Hospital de Maternidad. Telfs. F-3779 y A-5159. B1

8 Y 19, VEDADO

F-6635. Precios de Verano. Apartamentos modernos, 1, 2, 3 y 4 locales, luz, teléfono, Frigidaire, radio, agua caliente, garage, piscina y restaurant. B-1

MEJOR DE LO MEJOR

Apartamentos y comidas, a matrimonios, desde $60.00. Ex-cocinero del «Habana Yacht Club». Calidad y servicio, primera. 6 esquina 11, Vedado. F-6141. B-1

SE ALQUILA: APARTAMENTO, en Rayo 112. Informes, en el 110. B-1

Pase el Verano en la Playa de Miami

Casa cubana. Pensión completa, cuarto con baño y comida, 2 personas, $15. Una sola persona, $10, a la semana. Magnífica oportunidad para estudintes de bachillerato, comercio o de estudios universitarios que deseen seguir los cursos de las escuelas oficiales, (matrícula gratis). Para informes, teléfono F-2009, por escrito, señora F. R. de Chacón. 1358, Pennsylvania Ave. The Mildred Apartments, Miami Beach, Florida.

B-2 Naves y Locales

GRAN SALON PARA TINTORERIA, DEPOSITO, GARAGE, &.

Se alquila muy barato, un gran salón, con tres puertas metálicas, en Maloja 1, casi esquina a Aguila y Monte, propio para depósito de mercancías o para guardar automóviles y camiones. Las llaves en el mismo, Informes: Francisco Torres, Edificio «Bacardí», Apartamento 401. De 10 a 12 a. m., y de 3½ a 5½ p. m. Telf. A-7830. B-2

ALQUILO: PARA ALMACEN o depósito, Cuba 96, casi esquina a Muralla, 600 metros. Alquiler: $30.00, casi regalado. La llave en los altos. Informes: Grandes Almacenes «El Número 15» Monte 15. B-2

PREPARADA para establecimiento, se alquila muy barata. Reina 121 esq. a Lealtad. Telf. A-1805. B2

ESQUINA PARA COMERCIO

Muy barata. Zulueta 71 esquina a Dragones, 500 metros de superficie. Se alquila toda o parte y se admiten proposiciones. La llave en la misma de 2 a 4. Informes U-3810. B2

ALQUILO LOCAL en la esquina Vega y Línea, al fondo Ambrosía, propio para establecimiento o cualquier industria, puertas metálicas, verlo todas horas, precio $10. U-3627. B2

CALLE 2 entre Zapata y 31. Local propio para botica a establecimiento análogo, puertas metálicas y vivienda interior muy barata. G2

EN $25

Velázquez 177, entre Acierto y Villanueva (Luyanó) espléndida nave propia para almacén con 500 metros con vivienda. Informan: Llinás 54. U-4489, U-2925. B2

SE ALQUILA $15, local esquina, moderno, con casita anexa, todo decorado, Mendoza y Este de Línea, Santos Suárez, preguntar por Vega B2

PREPARADA para establecimiento, se alquila muy barata. Reina 121 esq. a Lealtad. Telf. A-1805. B2

ESQUINA PARA establecimiento con armatostes y caja de caudales en Compostela y San Isidro con muy poco dinero, se puede establecer es una buena esquina. B2

ALQUILO un gran local, por lo que Ud. pueda pagar, cielo raso, dos puertas hierro, Conde 19 entre Picota y Bayona. Inodoros, duchas, lavabos. I-2053. B2

ALQUILO HERMOSO local, calle San Ignacio 28 esquina O-Reilly, propio para todo lo que se quiera; buen sitio para lechería, bodega criolla. Informes: altos M-5112, $15. B2

SE ALQUILA para comercio los bajos de O-Reilly 77. Informan: teléfono XO-1128. B2

PADRES VARELA 66

Local propio para zapatería, sastrería o tienda, con tres habitaciones, cocina y servicios. Informes: F-2134 Precio: $50.00. B-2

SE ALQUILA: MUY BARATO, un gran local en la calle de Amargura número 34, entre Cuba y Aguiar; tiene 18 metros por 23. Más informes: «La Regente». Telf. A-4376. B-2

ALQUILO EN LUZ Y OFICIOS, local de esquina, propio para establecimiento, con varias divisiones y servicios. Informes: Manzana de Gómez 240. Telf. A-4893. B-2

ALQUILO: O-REILLY 106 y 108, edificio cuatro plantas, antigua casa Harris Bross. Entrada por O-Reilly y por el fondo. Informes: Manzana de Gómez 240. Telf. A-4893. B-2

A LOS CARNICEROS

Carnicería con sus enseres, buen barrio, poco alquiler; Castillo 45 y San Ramón, informan. B2

CERRO 873 entre Churruca y Primelles, alquilo nave, 300 metros cuadrados, propia para industria, establecimiento o garage. Informan en la misma. A3

TENIENTE REY 38, propio para almacén, fabricación moderna. Informan en los altos y en Monte 195, se da barata. G-2

LEALTAD número 100, esquina San Rafael, se alquila local amplio, para carpintería o cosa análoga, en precio muy barato. Llaves, informes, Cuevas, Gran Hotel, M-9896. B2

EGIDO ESQUINA CORRALES, magnífica esquina, $45.00 mensuales, propia para cualquier giro; tiene buenas vidrieras. Interiormente forrado de anaqueles. Otro local, Cárcel 17, $10.00. Informes: A-1886. B-2

OFICIOS 112, ESQUINA a Merced: Se compone de un salón grande, propio para bodega o establecimiento, 2 habitaciones, patio, cocina y servicios. Precio: $45.00. Informes: Bufete de Arellano. M-3936. B-2

ALQUILERES

BELASCOAIN número 10, casi esquina Neptuno, se alquila para comercio, salón 480 varas, si quiere con armatostes, en precio razonable. Llaves, informes, Cuevas, Bernaza 33.

LOCALES COMERCIO

Velázquez y Cueto, local propio para establecimiento	$ 30
Acosta y Compostela, varios propios para bodega, sedería, dulcería, ferretería, frutería, café, etc.	$ 20
Panadería con horno de $3,000 amplio local y tienda con vidrieras, etc., ganga, Acosta y Compostela	$ 30
Zulueta 32, varios por Zulueta, por el Pasaje y de esquina. Magníficos para librería, tintorería, frutería	$ 15

M-2096. A-4358. M-6263

B-3 Departamentos

A $15.00 Y $20.00: Departamentos exteriores, en calle 17 número 536, portal, saal, comedor, dos habitaciones, baño. F-5557. B-3

PARA OFICINAS. Se alquilan amplios departamentos, altos y bajos. Alquiler reducido. Edificio «El Iris», Empedrado 34. B-3

SE ALQUILAN buenos y frescos departamentos y habitaciones, agua fría y caliente con, sin muebles, casa de orden completo, se exigen referencias, precios situación, O-Reilly 5.

B-4 Habitaciones

EN $7.00 Y $8.00. SE ALQUILAN hermosas, frescas habitaciones, casa moderna, con magnífico baño, hay teléfono. San Nicolás 132, altos, entre Salud y Reina. B-4

BARATAS, HERMOSAS Y FRESCAS HABITACIONES POR LO QUE OFREZCAN

Se alquilan habitaciones muy baratas y un apartamento con dos habitaciones, en Maloja número 1, esquina a Monte y Aguila, con vista a la calle, en $6.00, $8.00, $9.00, $10.00 y $12.00. La llave en la misma. Informes: Edificio «Bacardí». Apartamento 401. De 10 a 12 a. m., y de 3½ a 5½ p. m. Telf. A-7830. Francisco Torres. B-4

PARA HOMBRES solo, habitaciones espaciosas con luz desde $6.00 Amargura 69 altos esquina Aguacate. B4

SE ALQUILA habitación con muebles hombres o matrimonio, por días 40 cts., se da comida si lo desea en la misma vendo juego cuarto tres cuerpos, lunas al centro, 5 piezas $30 Lealtad 131 entre Salud y Dragones. B4

EDIFICIO «CATEDRAL». Casa para familias honorables. Hay ascensor, agua abundante. Habitaciones y departamentos muy frescos. Visitándo este edificio ningún otro le gustará después. Empedrado número 4.

VEDADO: LINEA 91, esquina Seis. Alquilo hermosísima, lujosa habitación con baño, caben cuatro personas; otra, fresquísima, propia matrimonio. Casa honorable. Magnífica comida. Precio reducidísimo, F-562. B-4

HERMOSA HABITACION con cuarto de baño privado, señoras, caballeros, estricta moralidad. Lamparilla 74, (altos). Unico inquilino. B-4

EDIFICIO CARREÑO
MARINA E INFANTA
M-2096 U-6066
$8 HABITACIONES BAÑO Y LUZ TODA LA NOCHE
TAMBIEN GANGA
DEPARTAMENTOS
DOS HABITACIONES BAÑO Y COCINA
$25
ELEVADORES
DIA Y NOCHE

SOL 85. SE ALQUILAN habitaciones frescas y ventiladas, desde 3 pesos. Casa moderna y de toda moralidad. Véalas y se convencerá. Informes, el encargado. B-4

ZANJA 129. Habitaciones altas ventiladas con servicios sanitarios modernos y agua corriente a todas horas, en casa de orden y moralidad. B4

ALQUILO hermosa habitación con baño completo, con o sin muebles en lugar más fresco de la Habana único inquilino. Cárcel 9, segundo piso, esquina Morro. B4

CALLE 2, 268, entre Zapata y 37. Grandes habitaciones, piso mosaico, casa de orden y moralidad B4

DESDE **$4** ZULUETA No. 32 HABITACIONES SOLO MORAL ABSOLUTA

HABANA 55, ESQUINA a Empedrado. Se alquilan habitaciones y departamentos, muy amplios, con todas comodidades. Alquiler reducido. B4

HABITACIONES, departamentos vista calle agua abundante, casa de moralidad, Revillagigedo 20, una cuadra de Monte. B4

CALZADA 153. Cuadra paradero tranvías Vedado. Habitaciones grandes y ventiladas con cocinas individuales, lavaderos y servicios sanitarios modenos, muy baratas, casa de orden y moralidad, encargado en la misma informa. B4

VEDADO, calle H 128 entre 13 y 15, familia respetable alquila dos habitaciones, juntas o separadas, con comida y todo servicio. Teléfono F-3018. B4

GANGAS
HABITACIONES DESDE

Revillagigedo 70	$ 5.0
Cárcel 15 entre Prado y	$ 8.0
Morro	$ 5.0
Concepción 56	$ 4.0
Damas 78	$ 5.0
San Rafael 174	$ 5.0
Zanja 11 y 115	$ 4.0
O-Reilly 13	$ 4.0
Cerro 561	$ 2.0
Castillo 62	$ 4.0
Cuba 1 y 3	$ 4.0
Esperanza 117 y 119	$ 4.0
O-Reilly 72	$ 5.0
Cerro 817	$ 5.0
San Ignacio 25	$ 4.0
Vigía y Cerrada	$ 6.0
Inquisidor 31	$ 3.0
Salud 129	$ 3.0
Flores y San Bernardino	$ 9.0
Muralla 20	$ 5.0
Zequeira 96	$ 3.0
San Bernardino 93	$ 6.0
Aguila 66	$ 4.0
Palatino 15 esq. a Esperanza	$ 4.0
Habana 111	$ 4.0
Cruz del Padre 2-6	$ 4.0
Empedrado 20	$ 5.0
Monserrate 5	$ 5.0
A. Ramírez 4	$ 3.0
Velázquez 91	

M-2096. A-4358. M-6263

M.E.C.D. 2016

ALQUILERES

PALACIO DE LAS Ursulinas, (Egido 9). Casa de rigurosa moralidad. Se alquilan habitaciones, desde $9.00 a $15.00, amplios y soleados corredores, abundante agua, en las habitaciones y duchas. B-4

SAN RAFAEL 14½

Edificio «Granada. Se alquilan dos hermosas habitaciones con vista a la calle, a caballeros solos o matrimonios sin niños. Se ruegan referencias. Informes, en el apartamento 504 B-4

Casas de Huéspedes

B-5

CASA DE HUESPEDES: Reina 83, esquina a Manrique. Modernas habitaciones con servicios, baño, buena comida, orden. Precio para matrimonio: $40.00 a $50.00 al mes. Telf. A-0238. B-5

Hoteles

B-6

IDEAL ROOM

PRADO 93-B., (POR PASAJE)

Hotel frente Capitolio. Tenemos apartamentos y habitaciones, baño agua caliente, muebles y todo servicio. Limpieza esmeradísima. Precios con comida, para matrimonio, desde $35.00. Visítenos, no perderá el tiempo. No se admiten señoras que no sean de moralidad. B-5

GRAN HOTEL LUZ

En el Muelle e Luz a la brisa del mar ideal para familias y matrimonios que pueden vivir cómodas, frescas y económicas. Departamentos con baño privado agua caliente, ascensor. Hermosos, frescos salones de recreo. Comida especial a gusto de las familias. Convénzase viendo precios y comodidad. Oficios 35. Teléfono M-5764 B16

NUEVO HOTEL LUZ

Amargura y Compostela

Residencia de familias

Buena comida, frescas habitaciones, agua caliente, elevador día y noche.

Dos personas . . .	$50	45	40
Una persona . . .	$25	30	35

El dueño a cargo de la cocina

HOTEL ROMA

O-REILLY Y AGUACATE

Ofrece sus amplias y ventiladas habitaciones con baño privado. Pensión completa para matrimonios, $60.00 mensuales.

TROTCHA. El decano de los hoteles del Vedado. Rodeado de hermosos jardines. Ideal para familias. Habitaciones con desayuno, almuerzo y comida, desde $25 mensuales por persona, F-1076. B6

THE SAVOY

F. Y 15, VEDADO

TELF. F-6616

Situado en un lugar alto del Vedado, con fácil y frecuente comunicación con la Ciudad y Repartos; rodeado de jardines, con 600 metros de hermosos portales. Las habitaciones tienen ventilación directa. Teléfono, closet y baño particular, con agua fría y caliente. Precios moderados, incluyendo tres excelentes comidas, bien seleccionadas, al servicio en mesas separadas, para cada familia. B-6

SE SOLICITAN

S-1 Criadas y Criados

NECESITO UN BUEN CRIADO de mano con recomendación de donde trabajó; sueldo, $35.00, y una criada para cuartos, $20.00. Compostela 58. S-1

SE SOLICITA española mediana edad, fina, activa, buena presencia y con referencias para servir a matrimonio con niño de brazos 12 pesos, 18 entre B y F Rpto. Almendares de 8 a 12 a. m. S1

S-11 Agentes y Socios

SE SOLICITAN muchachas presentables para la venta a domicilio de un producto alimenticio de primera necesidad. Buena comisión. Exclusivamente de 4 a 5. Monte No. 328. F. R. Prats. S11

SOLICITAMOS: AGENTES de ambos sexos, para vender a casa particulares, algo nuevo en literatura, de gran aceptación, por su bajo precio. Excepcional comisión. Bernaza 6. S-11

SOLICITAMOS AGENTES

Para la venta de frutas frescas de California, como uvas, peras, manzanas, etc., solicitamos agentes activos y serios y de alguna solvencia, en pueblos del interior. Diríjanse indicando referencias a: Cía. Frutera Rivas, Apartado 1758, Habana. S11

SE SOLICITAN VENDEDORES de buena presencia, de ambos sexos, para vender artículo de absoluta necesidad, a domicilio. Municipio 21, entre Ensenada y Atarés, de 9 a 12 a. m. S-11

S-12 Solicitudes-Varias

MATILDE VEIGA y Pallares, Solicita saber de sus hermanos Manuel Veiga y Pallares, José Veiga y Pallares. Calle 19 No. 483, Vedado, Habana. S12

SE NECESITAN: Un dependiente de restaurant, que hable inglés bien, y una cocinera, repostera, para «Country Club»; mecanógrafa, inglés, español, $30.00. Mr. Beers. O-Reilly 9 y medio. S-12

SE DESEA SABER el paradero, José Fernández Castro, su hermano Vicente, Zanja 150. S-12

TENEMOS atractiva proposición para hombres interesados en ganar sobre $100.00 mensuales, trabajando en su casa. Diríjase: Universal Box, 2, Station 1. New York. S-12

AGENCIAS DE COLOCACIONES

"LA MATANCERA"

A-1140: Sirve rápidamente cocineras, criadas, toda clase de servidumbre y empleados de ambos sexos, con referencias. Calle Sol 111. Servicio permanente. a todas horas X

LA AGENCIA «MARQUEZ». Le ofrece cocineras, criadas, manejadoras, lavanderas y toda clase de servidumbre del país y extranjeras, con referencias y rapidez. Telf. F-3038. C. y Calzada, Vedado. X.

UNA DE LAS AGENCIAS más serias y conocidas de La Habana, es la de Mr. Beers. (Est. 1906). Sigue facilitando criados y servidumbre y empleados de oficina, a las mejores casas de La Habana. A-3070. X.

CUALQUIER clase de empleados que necesite de oficina o deméstico, pídalo a la CUBAN AMERICAN EMPLOYMENT, se lo enviamos inmediatamente, con referencias y absolutamente gratis. Telfs. A-3343 A-3806. X.

SE SOLICITAN

«LA MILAGROSA». M-5241. Ofrece cocineras y criados de ambos sexos, del país y extranjeros, sin muchas pretensiones y que duermen en la colocación, y con referencias. X.

SE OFRECEN

O-1 Criadas y Criados

DESEA COLOCARSE una joven española, para criada de mano, entiende algo de cocina. F-0228. O-1

SE DESEA COLOCAR una joven española para criada de mano o manejadora. Informes: XO-1276. O-1

SE DESEA COLOCAR, una joven española para criada de mano de cuartos; tiene buenas referencias. Informes: M-5097. O-1

SE DESEA COLOCAR un joven español para sirviente; tiene referencias. Informes: Telf. FO-3285. O-1

UNA SEÑORA EDUCADA, desea colocarse en casa de familia decente y de posición; no ha estado colocada nunca, sabe hacer el trabajo de una casa. Telf. I-1917. O-1

SE OFRECE UN BUEN CRIADO de mano, con buenas referencias. Informes: U-5940. O-1

SE DESEA COLOCAR joven español de criado, en casa particular, sirve a la rusa y no tiene pretensiones; tiene buenas referencias de familias distinguidas. Telf. M-4662. O-1

UNA JOVEN ESPAÑOLA, honrada y trabajadora, desea casa de moralidad, para criada de mano o manejadora; tiene referencias. Informes: Telf. I-7436. O-1

SE DESEA colocar una muchacha española de criada de manos. I-3924. O1

SE DESEA colocar una señora española sola, para señora de compañía o los quehaceres de la casa, no le importa viajar; Industria No. 130, altos. Teléfono A-2877. O1

OFRECE CRIADO de manos, joven japonés, desea colocarse en casa particular o finca, sabe jardinero, experto en todo; tiene recomendación buena. Teléfono M-4162. O1

DESEAN COLOCARSE dos jóvenes españolas, buenas criadas de manos, manejadoras o cuartos, una sabe coser, y las dos tienen referencias de buenas casas. Teléfono A-4792 10

SE OFRECE muchacha española, sirve bien comedor, entiende algo de cocina; otra sabe coser bien, lavar ropa fina. Tienen buena presencia y referencias inmejorables. Teléfono M-7122. O1

UNA JOVEN española desea colocarse para criada de manos, cuartos, sabe lavar y planchar ropa fina, tiene referencias. Informan: I-7593. O1

SE OFRECE criado español acostumbrado al servicio fino de comedor, sabe hacer coteles no le importa regar el jardín; tiene buenas referencias. Telf. A-3343. O1

SE OFRECE criada española joven de buena presencia, sirve muy bien la mesa, sabe lavar y planchar ropa fina, excelentes referencias. Teléfono: A-3343. O1

SEÑORA ESPAÑOLA mediana edad, cumplidora, no pretensiosa, se ofrece para quehaceres casa chica. Informan: Teléfono FO-3272. O1

SE DESEA colocar una muchacha española para cuartos o comedor. Informan: Teléfono F-5152. O1

JOVEN DESEA colocarse de criada de manos o para cocinar y limpia para corta familia. Llamar al F-6198. O1

SE OFRECE un joven español para criado de manos, entiende de cocina, no le importa que sea otro cualquier trabajo, tiene referencias. Teléfono U-5908. O1

ESPAÑOLA. DESEA colocarse para cuartos, sabe coser; está acostumbrada al servicio fino o criada de manos; tiene referencias de buenas casas. FO-3301. O1

SE DESEA colocar una española para criada de manos o cocinar y limpiar; tiene referencias. Telf. F-3431. O1

DESEA COLOCARSE un buen criado de manos peninsular, joven, práctico en todo, esmerado servicio, sin pretensiones, y referencias de buenas casas; voy a cualquier punto. Teléfono A-4792. O1

SE OFRECE para habitaciones y coser española fina, ha trabajado buenas casas y da referencias de saber trabajar bien y en vestir y atender la ropa de señora; desea buena familia y estable. M-7789. O1

SE DESEA colocar una joven española para criada de manos o manejadora, es muy cariñosa con los niños y entiende de costura. En la misma otra para limpiar y entiende de cocinar y tiene referencias. Teléfono: M-1454. O1

SE DESEA colocar una española de mediana edad, para criada de manos o cuartos, es formal y trabajadora, tiene buenas referencias. Informan: A-5269. O1

DESEA COLOCARSE una española, para criada de manos, o manejadora, tiene buenas referencias, es muy trabajadora y cumple su obligación, va al campo. Informan: A-5144. O1

SE DESEA colocar una joven española para criada de manos, sabe de cocina. Telf. U-7030. O1

SE DESEA colocar joven española para criada de manos, lavar y planchar, estrabajadora y seria; va al campo; tiene referencias. U-8239. Florinda. O1

DESEA COLOCARSE una joven española para los quehaceres de matrimonio, solo para comedor, o cuartos; sabe coser un poco; sabe cumplir con su deber, tiene buenas referencias. Informan: telf. U-5897. O1

DESEA COLOCARSE una criado de manos en casa particular; tiene buenas referencias de las casas donde ha trabajado, es formal, va a cualquier parte. Teléfono A-6505. O1

ESPAÑOLA. DESEA colocarse para criada de comedor o cuartos, es práctica y acostumbrada al servicio fino. Teléfono F-6169. O1

JOVEN ESPAÑOL, con inmejorables referencias de casas particulares, desea colocarse de cridao de manos o para ayuda de Cámara, en casa particular o comercio. Telf. A-6719 O1

UNA MUCHACHA española, desea colocarse para cuartos y repaso o para todo siendo corta familia; entiende un poco de cocina. Teléfono F-6275. O1

JOVEN ESPAÑOLA desea colocarse para criada de mano; sabe su obligación; tiene referencias y en la misma otra para cocinar; no le importa dormir en la colocación. Teléfono: F-6704. O1

SE DESEA colocar muchacha española para criada de manos o de cuartos, cocina y limpiar para matrimonio solo. Informan: M-5242 O1

SE OFRECEN dos jóvenes españolas para criada de manos, comedor, cuartos o manejadora, para niño recién nacido. Referencias de familias distinguidas A-3070. O1

DESEA COLOCARSE una joven española para criada de manos o manejadora o cuartos, es trabajadora y formal; tiene buenas referencias donde trabajó. Teléfono F-6265. O1

SE OFRECE UNA joven española para criada de manos o de cuartos. Tiene buenas referencias. Teléfono I-6836. O1

DESEA COLOCARSE una joven española para todos los quehaceres de una casa; tiene buenas referencias de casas donde ha trabajado Telf X-2301, O1

MUCHACHA ESPAÑOLA, desea colocarse para criada de mano o cuartos, sabe coser y entiende de cocina; tiene referencias, no le importa salir al campo. FO-2362. O-1

DESEA COLOCARSE una joven inglesa, para criada de mano o limpiar o lavar. Llamen: Lilia. Telf. X-1002. O-1

JOVEN española, con muy buenas referencias desea colocarsa para criada de cuartos, comedor o manejadora. Teléfono M-2851. O-1

SE OFRECEN

SE DESEA COLOCAR un muchacho español de jadinero o criado. Informes: F-5007. O1

SE DESEA COLOCAR una joven española, para cuartos, comedor o manejadora o criada de mano, sólo trabajó en una casa; tiene buenas referencias. Telf. FO-2736. O-1

SE DESEA colocar una joven española para criada de manes, o manejadora, sabe lavar, planchar y zurcir bien; tiene buenas referencias. Sol 106 entre Egido y Villegas. Amadora. O1

SE OFRECE CRIADA de cuartos, española, sabe coser y cortar muy bien; también sabe lavar y planchar ropa fina; tiene muy buenas referencias. Telf. A-3343. O-1

SE OFRECEN DOS JOVENES españolas, buenas criadas de mano, manejadoras o cuartos; una sabe coser, y las dos tienen referencias de buenas casas. Telf. A-4792. Tintorería. O-1

DESEA COLOCARSE un buen criado de mano, peninsular, práctico en todo servicio fino, pocas pretensiones y referencias de casas conocidas; voy a cualquier punto. Telf. A-4792. O-1

SE OFRECE JOVEN, criado de mano, japonés, experto en todo, desea colocarse en casa particular o finca, sabe jardín y tiene recomendaciones. Telf. M-4162. O-1

SE DESEA COLOCAR una joven española de criada de mano, manejadora o cuartos, sabe cumplir con su obligación y tiene buenas referencias. Telf. M-7208. O-1

SE DESEA COLOCAR una muchacha española, de criada de mano o de manejadora; tiene buenas referencias. Telf. F-3962, Vedado. O-1

SE OFRECE JOVEN española, para criada de mano, cuartos o cocinar y limpiar, sabe coser algo; buenas referencias. Informes: FO-2195. O-1

SE DESEA COLOCAR una española, para criada de mano, cuartos o comedor, sabe lavar ropa fina y coser un poco; tiene muy buenas referencias. A-3070. O-1

DESEA COLOCARSE una muchacha española, de criada de mano, o para comedor. Telf. U-4791. O-1

SE DESEA COLOCAR un joven español de criado de mano; tiene referencias de donde ha trabajado. Llamen: FO-1822. O-1

DESEA colocarse una muchacha española para criada de mano, tiene buenas referencias, Telf. U-7078. O1

DESEA colocarse joven española para criada de mano o manejadora, tiene referencias. Telf. F-6169. O1

DESEA COLOCARSE una española, de criada de mano o de cuartos; tiene referencias. Informes: U-5153. A-1

UNA JOVEN cubana desea colocarse para cuartos o cuidar una persona de edad, sabe coser, no le importa ir al campo, tiene referencias, sin pretensiones. Informarán, F-1139. O1

DESEA COLOCARSE una joven española, en casa moralidad, para criada de mano o de comedor, es formal; tiene buenas referencias. Llamen: Telf. A-5867. O-1

SE DESEA colocar una española para la cocina o para corta familia para todo. Teléfono F-4703. O-1

DESEA colocarse una muchacha española para criada o cocinar y limpiar, no tiene pretensiones, tiene recomendaciones. A-4089. O1

DOS ESPAÑOLAS desean colocarse. una criada de mano, sabe servir bien la mesa, y la otra para limpiar y cocinar. F-6228. O1

SE DESEAN colocar dos jóvenes del campo, para limpiar o manejar, blancas, tienen referencias. Informan, F-5820. O1

SE DESEA colocar una muchacha española para limpiar y cocinar para corta familia. Informes, U-6326. O1

O-2 Cocineras y Cocineros

DESEA COLOCARSE una española, para cocinar, no le importa hacer plaza, sabe cocinar bien; en la misma una del país; son limpias y trabajadoras. M-3272. O-2

COCINERO FINO: Hace dulces, se ofrece para casa particular, cocina en general, sin pretensiones. M-6877, bodega «La Mariposa». Plaza del Polvorín. Pregunten por Cándido. O-2

SE OFRECE: UN JOVEN cocinero, repostero, asiático, muy práctico, cocina criolla, española, cumple con su obligación; tiene referencias de casa particular. Informes: Telf. U-6983. O-2

SEÑORA DE 35 AÑOS, blanca, desea colocarse para cocinar, limpiar y lavar en casa de caballeros, matrimonio sin niños o señora sola. Sueldo regular. Escriba: R. M. Departamento de Anuncios Clasificados, DIARIO DE LA MARINA. O-2

COCINERO FINO, REPOSTERO, asiático, desea colocarse casa particular, cocina perfectamente a la criolla, española y francesa, muy limpio y formal, sabe cumplir on su obligación, y tiene buenas referencias, M-5025. O-2

SE OFRECEN: DOS ESPAÑOLAS, una para cocinar y limpiar; y en la misma, otra para criada de mano, no les importa colocarse por horas; tienen referencias. Telf. U-5908. O-2

SE COLOCA BUENA COCINERA, de color, para cocinar y ayudar, es de mediana edad; tiene buenas referencias, y duerme en la colocación. M-5241 O-2

SE COLOCAR COCINERA joven, de color, que tiene buenas referencias y duerme en la colocación, para cocinar y limpiar; otra, no duerme en la colocación, y tiene referencias. A-8066. O-2

DESEA COLOCARSE una joven española, es cocinera y repostera, prefiere matrimonio solo, tiene buenas referencias donde trabajó. Teléfono F-3849. O2

SE DESEA COLOCAR una joven española para cocinar o criada de manos o manejadora con buenas referencias y es formal. Informe :teléfono U-7030. O2

SE DESEA colocar joven española para cocinar y limpiar a corta familia, cocina bien y es cumplidora; desea casa de moralidad. Telf F-2007. O2

DESEA COLOCARSE una joven del país de cocinera, sabe cocinar y repostería; tiene buenas referencias. Telf. M-4671. O2

SE DESEA colocar una señora española de mediana edad para cocinar, tiene referencias. Informan: teléfono F-6273. O2

SE DESEA colocar una muchacha española para cocinera o criada. Teléfono: F-6719. O2

SE DESEA colocar una señora española para cocinar, limpiar a corta familia, sabe cumplir con su obligación; tiene buenas erferencias. Informan: M-4736. O2

SE DESEA colocar una señora española de mediana edad, si es casa chica, ayuda a la limpieza; tiene buenas recomendaciones. Teléfono U-6626 O2

SE OFRECE superior cocinera de color, sabe lavar y plancha perfectamente; sale de la Habana; es persona formal, limpia y tiene referencias inmejorables. Telf. M-7122. O2

SE DESEA colocar una joven española para cocinar y limpiar o criada de manos; tiene buenas referencias. Telf. F-6197. O2

SE DESEA colocar una española de mediana edad, para cocinar y limpiar a corta familia, cocina a la española y criolla, tiene buenas referencias, duerme en la colocación. Informan: A-6313. O2

SE OFRECE española para cocinar y limpiar corta familia, sabe hacer algunos dulces, tiene buenas referencias. Telf. A-3343. O2

SE OFRECEN

DESEA COLOCARSE una joven española para cocinera, sabe de repostería, sabe cumplir con su obligación. Informan: telf. U-5897. O2

SE DESEA colocar una buena cocinera española; cocina a la española y criolla, entiende de repostería. Informan: A-1727. O2

UNA JOVEN española desea colocarse para cocinar, limpiar, corta familia de moralidad, tiene muy buenas referencias. Teléfono M-5157. O2

DESEA COLOCARSE dos jóvenes, una para cocinar y limpieza para corta familia, tiene buenas referencias, la otra para criada de manos o manejadora; tiene también referencias. Teléfono F-3333. O2

SE OFRECE UNA joven española para cocinar y limpiar, sabe trabajar y tiene buenas referencias. Informan: X-1407. O2

SE DESEA colocar una joven española para cocinar y limpiar o para criada de manos. Tiene referencias. Informan: teléfono F-6247. O2

JOVEN CHINO, maestro cocinero, repostero, desea colocarse, casa particular, cocina criolla, española y americana, muy práctico, aseado; cumple su obligación; tiene buenas referencias. Informan: A-4324, Manrique 103. O2

SE DESEA COLOCAR señora española, joven de cocinera y repostera, o para todo, a corta familia o para criada de mano, sabe su obligación; tiene buenas referencias. F-6154. O-2

SE OFRECE: BUEN COCINERO español, trabajó en las mejores casas de La Habana, es hombre solo, limpio en su trabajo, sale al campo. Informes: A-3090. Antonio. O-2

SE OFRECE cocinero repostero, cocina a la criolla, española y amercana. En la misma criado de manos sin pretensiones, con buenas referencias. M-2579. O2

SE OFRECE UNA COCINERA española, cocina a la criolla y española, sabe de repostería, si es para corta familia, puede hacer la limpieza, es limpia y de toda confianza, duerme en la colocación. Reina 69. M-5558. C-2

SE DESEA colocar una señora española para cocinar y limpiar si es corta familia, no importa salir de la Habana, cumple con su obligación. U-5155. O-2

SE OFRECE UNA SEÑORA de color, para cocinar, limpiar o lavar, lo mismo en La Habana, que en el interior; tiene referencias. Informes: F-4408. O-2

DESEA COLOCARSE de cocinera, una señora de mediana edad, es limpia y no tiene pretensiones. Telf. M-8381, Reina 78. O-2

SE OFRECE una buena cocinera repostera, tiene buenas referencias, en la misma otra para cocinar, sabe hacer dulces. Informes, X-3027. O2

UNA JOVEN INGLESA, (mestiza), solicita empleo con matrimonio o caballeros, para cocinar y limpiar, persona seria y limpia; referencias, y habla el español bien. Informes: M-5224. O-2

SE DESEA COLOCAR cocinera peninsular, sabe cocinar criolla y española, desea casa formal, sabe su obligación; tiene referencias. Telf. M-4211. O-2

MAESTRO cocinero repostero, español, 29 años de edad, sabe hacer toda clase de comidas, dulces y helados, duerme en la colocación o fuera, no tiene pretensiones, ha estado tres años en casa del doctor Claudio Mendoza, un año en casa del señor Peninno, 18 meses en casa del señor Sixto Calzadilla. Someruelos número 3, habitación número 30, teléfono A-3497. O2

SE OFRECE una buena cocinera repostera, de color, tiene buenas referencias de casas respetables, que sea familia moral, duerme fuera. Informes, U-3887. O2

SE OFRECE UNA JOVEN para cocinar y limpiar o para otros menesteres, sabe trabajar, lleva tiempo en el país. Informes, F-6279. O2 O-2

DESEA colocarse una joven española para cocinar y limpiar, da recomendaciones, duerme fuera. Informan, Calzada 128, Telf. F-2420. O2

DESEA COLOCARSE joven italiana, cocinera y repostera, sabe cocinar de todo, lleva tiempo en el país, no se coloca menos de $30.00. Línea 39, esquina Baños. Telf. F-2575; referencia en la misma. O-2

DESEA COLOCARSE una buena cocinera inglesa, sabe hacer algunos dulces, muy formal, para cortar, familia. Llame: Estela. Telf. A-6827. O-2

SE DESEA COLOCAR un cocinero, del país, repostero, sale fuera de la Ciudad y con disposición otro trabajo, bien sea particular, huéspedes o establecimiento. Informes: M-2609. O-2

PARA COCINAR Y LIMPIAR a matrimonio solo o corta familia, se ofrece joven blanca, del país, seria y trabajadora; tiene referencias. Telf. A-6949. O-2

O-3 Manejadoras

DESEA COLOCARSE, SEÑORA inglesa, de mediana edad, de manejadora, tiene referencias de su buen comportamiento, con 10 años en una casa, es muy cariñosa con los niños; y una cocinera con buenas recomendaciones. Silvia. F-6004. O-3

SE DESEA colocar una joven española de manejadora, o criada de manos, tiene buenas recomendaciones. Informan: U-7010. O3

O-5 Jardineros

MATRIMONIO JAPONES desea colocarse de jardinero o criado, ella, de criada, sabe lavar ropa fina y planchar. Tiene referencias. Teléfono FO-9024. O5

EXPERTO JARDINERO, agricultor y sereno japonés, desea colocarse en casa particular o finca; tiene recomendación buena. Teléfono A-6931. O5

O-6 Choferes

DESEA COLOCARSE chauffeur español, experto en cualquier clase de máquina y mecánica, pocas pretensiones y con esmeradas referencis de casas conocidas. Teléfono A-4792. O6

CHOFER ESPAÑOL, muy buenas recomendaciones de familias de esta ciudad, conozco el mecanismo toda clase de máquinas, soy servicial, hago otros trabajos si es necesario, 12 años práctica, duermo en la colocación. Sin pretensiones. M-3578. 06

O-7 Costureras, Modistas y Sombrereras

MODISTA: DESEA distinguida familia, sabe copiar modelos con perfección, ayuda a vestir a la señorita, cualquier otra obligación, no importa en la Ciudad o fuera. Cerro 484. M-4290. O-7

O-8 Lavanderas y Lavanderos

LAVANDERA DE COLOR, libre, independiente, desea ropa fina, para su casa. Informes: F-1139. O-8

SE DESEA COLOCAR un joven asiático, de lavandero, en casa particular; tiene mucha práctica en ropa fina y muy buenas referencias de casa particular. Informes: U-7902. O-8

LAVANDERA de color, vive independiente, desea ropa fina para su casa. Informan, F-6794. O8

O-12 Ofertas-Varias

SE DESEA COLOCAR, una española, para cocinar o lavar; tiene buenas referencias. Informes: I-3257. O-12

DESEA COLOCARSE español, acostumbrado a atender enfermos inválidos o cosa análoga; tiene buenas referencias de donde ha trabajado. Informes: Telf. M-4662. O-12

SE COMPRAN

C-1 Casas

COMPRO CASA PEQUEÑA, por Santos Suárez, a cambio otra madera y tejas, cerca la Quinta Canaria, con agua, luz, teléfono y árboles frutales; recto efectivo. Cristo 37, altos. C-3

C-5 Muebles y Prendas

M-3209: COMPRO MUEBLES, piano, radio, ortofónica, máquina «Singer» escribir, buró, oro, prendas, antigüedades, objetos Arte, ropa. Liquido casas completas. Dinero en mano. Operación rápida. M-3209. C-5

COMPRAMOS JOYAS, monedas de oro, plata, antiguas o rotas, oro en todas cantidades. Pagando el mejor precio. Inmediatamente será atendido. Telf. A-3650 Obrapía 105. C-5

C-7 Automóviles y Accesorios

AMBULANCIA DE USO. Se desea comprar una ambulancia de uso que esté en buen estado. Para informes: Telfs. M-7649 A-9348. C-7

C-12 Objetos-Varios

COMPRO ENSERES establecimientos. Liquido casas completas, baúles, maletas, objeto Arte, antigüedades, libros, oro viejo, plata, etc. También ropa, buen estado. Acudo en seguida. Llame: M-2680. C-5

SE VENDEN

V-1 Casas

DOLORES Y CORREA, una cuadra Calzada Jesús del Monte. Vendo casa para familia numerosa. Costó $30,000.00. La regalo en $8,300.00. Informes: Fábrica 55, altos. Telf. X-2923. V-1

GANGA FENOMENAL: Casa y terreno, a $3.00 vara. Vendo casa esquina, 1,600 varas, situada Reparto Almendares. Ganga, a $3.00 vara, terreno y casa. Véala antes del día 18. Dueño: Sr. Quintana. Tratos directos: A-7733 FO-2188. V-1

¡FUEGO! ¡LEAN! MAGNIFICA casita, $750.00, frente doble línea tranvías, baño soberbio, etc., (costó $4,700.00). También cambio por terrenito. Avenida Diez, esquina calle 9, Ampliación Almendares. V-1

$3,000.00: VENDO ESQUINA comercio, con cuatro casitas. Mide 221 metros. Véala: Fernandina y Santa Rosa. (Barrio Pilar). Informes, la misma. V-1

PUNTO IDEAL: COLEGIO de Belén. Calzada de Columbia y 4. Vendo residencia, Otra en Alturas de Almendares, acera de sombra; otra en Almendares. Todo ganga. También tengo solares para fabricar, donde usted quiera. Presupuestos gratis. Sr. Gómez, FO-1430. V-1

CASA NUEVA con 1,668 varas, Juan vez a $5.00 vara terreno y casa magníficas facilidades. García U-1363 de 12 a 2 solamente. V1

REGALO EN MARIANAO, calle Esperanza 40 un terreno con 605 metros y cuatro cuartos madera y teja en $700, o cambio por casita en Marianao, Habana, Cerro o J. del Monte, dando diferencia contado. José Miguel, Habana 202 y Merced de 12 a 4 p. m. o escríbame si no puede venir. V1

VENDO $1,200 casa moderna, mampostería, cielo razo, decorado, portal, sala, 2 habitaciones, baño, cocina, patio, Este de Línea y Mendoza, Santos Suárez, preguntar por Vega. Albeto Cuervo M-1537. V1

VENDO $1,900, Castillo 42, sala, saleta, 3 habitaciones, baño, cocina, patio, todo mampostería, azotea. Pueden verla, está vacía. Alberto Cuervo, M-1537. V1

VENDO $1,400 las cuatro casita modernas cada una, sala, habitación, baño, cocina, patio, todas decoradas. Este de Línea y Mendoza, Santos Suárez, preguntar por Vega. Alberto Cuervo M-1537. V1

SE VENDE Bungalow, pisos mosaico, baño completo, con 700 varas terreno esquina todo cercado mampostería. Está F esquina 18 Prolongación Almendares. Parte plazos. M-2781, F-2585. V1

VENDO; EN PRECIO casi insignificante, hermosa casa en Guanabacoa, situada en lo más céntrico y mejor de la población. Quiero vender y por tanto oigo toda clase de proposiciones. Llame: Telf. M-2072. V-1

CASA en lo más céntrico de la Habana. se cambia por otra en Reparto cercano a la ciudad. Para más informes U-3440. V1

LINDO CHALET MODERNO: Ganga. Lo mejor Reparto Almendares, una cuadra del tranvía y ómnibus, jardín, sala, 3 grandes cuartos, baño moderno intercalado, hall, comedor, pantry, cocina, terraza, patio con jardín. Ultimo precio: $5,500. Con facilidad pago. Llame: FO-1167. V-1

SE VENDE: CALLE 4 número 197, entre 21 y 23, cuatro cuartos, baño, patio, traspatio. 11.25 x 50. Detalles: A-2906. No corredores. V-1

V-2 Solares

POR TENER QUE EMBARCAR: Se vende un terreno en Los Pinos, con 500 varas. Se da a precio razonable. Informes: F-3221. V-2

SE VENDE Country Club, 14,000 metros terreno con casa habitable, buen baño, inmejorable finca recreo, mucha arboleda. Se cambiaría casa Habana o Repartos. M-2781, F-2585. V2

SE VENDEN dos solares esquina fraile en lo mejor Reparto Miramar, calle 30 y séptima, calle ancha, líneas tranvías, parte contado, resto convenir. M-2781, F-2585. V2

GRAN OPORTUNIDAD. Vendo solar de esquina, en lo mejor de Santos Suárez, parte alta, rodeado de buenas residencias. Telf. U-3262. V2

ALMENDARES. Vendo solar ideal Mide 12 x 22. Precio, $550. Unico en la cuadra. Situación especial. Tengo otro, en La Sierra, 18 x 46, llano, brisa. Detalles, FO-2212. Rodríguez. V2

V-3 Fincas Rústicas

FINQUITA FRENTE carretera, muchos frutales $2,200; otra 3 caballerías en $1,500; otra 20 caballerías a como quiera. García: U-1363, de 12 a 2 solamente. V3

SE VENDE finquita 18.000 metros, cercada, frente carretera bungalow madera, posturas frutales, rosales, pozo fértil. Está carretera Wajay a Rincón, kilómetro 16. Informes M-2681, F-2585. V3

NEGOCIO: PRECIOSA finca con dos casas en Villalegre, inmediato Avilés (valor hoy 40,000 ptas.) por finca o casa en Habana. Informes: Ramón Gutiérrez, Monte 103. V3

V-4 Establecimientos

ESTABLECIMIENTOS

Desea vender, comprar, cambiar bodegas, cafés, barras, cantinas, lecherías. Véame. Saldrá bien servido y agradecido. Seriedad y honradez conocida. Neptuno 208. U-1802. Informa gratis: Manuel Llenín. V-4

BODEGA. Se vende en $650.00. Informan en San Nicolás No. 282. V4

GANGA: CAFE-LECHERIA. En la mejor cuadra de Monte, al lado del cine «Violeta», acera sombra de Cuatro Caminos. Mobiliario, vidrieras, enseres, nevera eléctrica, vajilla. Todo primera de primera. Decorado, todo primera de primera. Decorado todo lujo. Informes: Monte 427. Telf. M-3959. V-4

SUSCRIBASE AL Diario de la Marina

SE VENDEN

VENDO BODEGA: Rodeada de industrias, muy cantinera. Igual admito socio competente en víveres. No soy del giro. Negocio sólido. Monte y Someruelos. Café. Cuenya. V-4

SE VENDE O SE ADMITE un socio para bodega por embarcarse uno de los mismos. Está bien surtida y sola en esquina. No se necesita capital, si se piden referencias. Informes: Bufete del doctor Marill, Habana 98, altos, todo el día y horas especiales, de 3 a 6 p. m. A-4905. Rodríguez. V-4

VENDO: BODEGA cantinera, frente a Palacio, sola en esquina. Alquilo $25.00. casa para familia. $600.00 contado. Negocio práctico. Informes: Neptuno 208, (antiguo). Telf. U-1802 Llenín. V-4

GRAN OPORTUNIDAD

Imposibilidad atenderla. Alquilo fábrica. Tubos vitrificados. Alfarería general, moderna .Clientela fija y selecta. Con poco dinero se explota. José Manuel, San Lázaro 42, (primer piso). V-4

FARMACIAS: OPORTUNIDAD. Se venden dos, con facilidades de pago, en barrios de La Ciudad. Informes, no por teléfono. René Ibáñez, Teniente Rey y Compostela. V-4

VENDO bodega, sitio lo más estratégico de esta capital, mucha cantina y víveres, no soy del giro, también admito socio experto en víveres, vea este sólido negocio, facilidades de pago. Someruelos y Monte, café. Cuenya. V4

V-5 Muebles y Prendas

VENDO: ELEGANTE JUEGO cuarto, moderno, caoba, decorado, 3 cuerpos con chiffonier, nuevo, $55.00; dos cuerpos, $25.00; sala, espejo colgado, $17.00; alfombras. Indio 5. A-2826. V-5

VENDO FLAMANTE JUEGO cuarto, coqueta, lunas al aire, $35.00; otro, 3 cuerpos, $40.00, caoba; nevera porcelana, $17.00; máquina «Singer», ovillo central, $18.00. A-5704, Jesús del Monte 27, altos. V-5

JUEGO DE TRES CUERPOS, $40.00; sala, $15.00. Aproveche ganga. Solamente dos días, Concha entre Luco y Justicia, Luyanó. Mueblería Mastache. Nota: Vendo también a mueblistas. V-5

GANGA POR embarcar pronto. Juego sala moderno, alfombra grande de sala nueva, escaparate lunas, coqueta, cama camera, máquina singer, mesa grande escritorio, librero todo nuevo. Llame FO-1167. V5

«UNA CASA COMPLETA». $15.00 mensuales, juego sala, juego comedor, juego cuarto, nevera, 3 lámparas, mesa-teléfono, 2 sillones-portal, 1 cama hierro, 1 fiambrera, 1 sombrerera y 1 mesa escritorio. Todo, $15.00 mensuales, libre conducción. Ventas a plazos, a toda la Isla. «La Especial», Neptuno 159. V-5

«UNA CASA Completa» de muebles y lámparas, $10 mensuales, 1 juego cuarto, juego comedor, juego sala, nevera, 3 lámparas, 2 sillones-portal, 1 cama niño, 1 fiambrera. Todo $10 mensuales, libre conducción. Ventas a plazos, a toda la isla. La Comercial Neptuno 159 V5

MUEBLES DE LUJO y corrientes, en todos estilos, especialmente Arte Nuevo. Fabricamos rápidamente los que usted elija, y liquidamos todas las existencias, así como joyería, relojería, lámparas, etc., al contado y a plazos, con las mensualidades que le convenga. Tenemos compradores para sus muebles, en cambio por los nuestros y le alquilamos a los que necesite, dándole opción a comprarlos, rebajando la mitad de lo que haya pagado. La Casa Ruiránchez (que anuncia la verdad), Angeles 13, esquina a Estrella (del 25 al 31. Telf. A-2024 V-5

NECESITO VENDER JUEGO recibidor, comedor y cuartos, por la tercera de su valor. Concordia 31, altos, esquina a San Nicolás. V-5

JUEGO DE CUARTO, esmaltado, color marfil, dibujado, casi nuevo, de familia particular, se vende muy baratísimo, con su lámpara. A particular, en 32 pesos. Perseverancia 38, primer piso, el criado lo enseña. V-5

V-6 Maquinarias

SE VENDE: MAQUINA de planchar, marca «Hoffman», 7-A, U. 8-A. Informes: San Miguel 127, tintorería. V-6

SE DESEA VENDER con urgencia, un motor de petróleo, de 9 HP., marca «Benzs», sistema «Diessel», de consumo insignificante, casi nuevo. Se da muy barato. También se liquidan varios aparatos de carpintería, como cepillo de 24, garlopa, trompo, sin-fin, sierras circulares, torno, etc., etc., a precios regalados. Informan y pueden verse, en Velázquez número 31, entre Infanta y Cruz del Padre, Cerro, a todas horas. V-6

GANGA: ELEVADOR ELECTRICO CON CAPACIDAD DE 1,000 A 1,500 LIBRAS

Se vende, con motor y máquina de primera clase, en perfecto estado de funcionamiento, propio para cualquier uso, con recorrido de dos a cuatro pisos. Informes: Sr. Soberón, Empedrado núm. 63. Telf. M-8410. V6 V-6

MAQUINARIA. Vendo un tren completo de lavandería al vapor y una plancha tipo Marina, 10 kilowatt, 25 H.P. 110V., y muchos aparatos mecániosc y eléctrios a como quiera. Cerro 695, I-6389, Armenteros. V-6

V-7 Automóviles y Accesorios

VENDO O CAMBIO: Un Ford Coupé o Sedán. Magnífico Auburn, cerrado 1930, con 6 gomas. Lujosa máquina para pasear. Informes: O-Reilly 57. Telf. A-3262. V-7

«OCASION». Chevrolet y Ford del 30 flamantes, vendo al contado por embarcar. Príncipe 14 esquina a Carnero. Garage M. Alvarez. V7

GANGA: Vendo Chevrolet, completamente nuevo, tipo Sedan de 4 puertas, Modelo 1932. Rueda libre, Cambio sincrónico, 40% descuento; pero al contado. Teléfono M-1189. V7

CHEVROLET DEL 28. En perfecto estado. Precio: $140.00, listo para trabajar. Corrales 145. V-7

TALLER de Clemente Huertos. Concha y Villanueva. X-2694 y U-1438. venden camiones Packard, Mack y White; Ford, 4 puertas: 2 camiones, 2½ y 3 toneladas, con carrocería para transporte de carne; 2 concreteras y repuesto para toda clase de camiones. Varios tornos y taladros, motores eléctricos 3, 5, 7½ y 20 HP., prensa para embalar sacos; fresadora chica y cilindro de curvar chapa. Una casa quinta todo confort, 2.000 varas de terreno; a mitad camino de San Francisco. V-4

OPORTUNIDAD. Se vende un auto cerrado «Erkine» del 29 con ruedas de alambre puede verse en Zanja y Lealtad, garage. V7

GRAN TALLER DE CHAPISTERIA

Reparación en general de radiadores, pintura «Duco», soldadura autógena, de Enrique Padilla. Infanta 5, entre Jovellar y San Lázaro. Telf. U-7267. Esta casa pinta con «Duco» todas las reparaciones de los trabajos de chapistería, con precios muy reducidos y con toda garantía, en las reparaciones generales. Mi interés es que sea usted cliente para siempre. V-7

BONITA CUÑA STUDEBAKER. Se vende por poco precio. Se puede ver en el garage de Blanco 29, seis gomas completamente nuevas. V-7

SE VENDEN

V-8 Instrumentos de Música

PIANO ALEMAN. Barniz, teclado nuevo, propio estudios mayores, sin comején, $18.00. R. C. A., mueble, $28.00; otro, por retirarme del café, $12.00, por embarcarme. Indio 5. A-2826. V-8

VENDO: RADIO, GRANDES voces, $12.00; otro de gabinete, flamante, $28.00; radio «Majestic» 1932, $47.00; ortofónica, último modelo, elegante mueble, $11.00. A-5704, Jesús del Monte 27, altos. V-8

VENDO RADIO: POR TENER que embarcarme, marca Fielco, tipo 76, San Nicolás 73, altos. Telf. M-1731. V-8

REGALO ORTOFONICA, legítima Víctor, lujoso gabinete, muchos discos 8.00. Máquina escribir, Remington último tipo $15.00. Cocina carbón con hornilla, calentador $4.00, costó $30.00. Sitios 37 bajos. V8

V-9 Utiles de Oficinas

MAQUINAS DE ESCRIBIR

Archivos y burós desde $5, libreros máquinas de sumar, calcular, mimeógrafos mesas de todos tamaños. No reparo precio. Véalos: Villegas 6. A-8054. V9

MUEBLES OFICINA

GRAN OPORTUNIDAD. Archivos, cajas seguridad, Kardex, tarjeteros, bufete, giratorios, máquinas escribir, sumar, calcular, armarios, ventiladores, otros útiles oficina. Compostela 53, cerca Obispo. A-7744. V9

V-11 De Animales

SE VENDEN: CUATRO cachorros lobos, policías, legítimos, en Estrella número 185. Telf. M-3580, a todas horas. Pueden verse juntos con los padres, en la misma. V-11

V-12 Objetos-Varios

COCINAS DE CARBON vegetal alemanas. Lo nunca visto en Cuba; economía, limpieza. Se liquidan en Angeles 19 a menos de la mitad de su valor. V12

REGALADOS. Armatostes de bodega completamente nuevos con mostrador de marmol, vidrieras y nevera. Costó $1800 los doy primera oferta. Sr. Basilio U-6194, edificio Carreño, tercer piso letra L. V4

PUPITRES

Compro, vendo, burós libreros, máquinas de escribir, sumar, calcular, mimeógrafos, muebles de oficina en general. Llame y vea: A-8054. V12

GRAN GANGA. Se vende unos armatostes con vidrieras, mármoles y demás enseres, incluyendo caja de caudales. Sin verlos no podrá apreciarlos. Telf. I-4222. V12

PARA EL HOGAR

PH-2 Reparaciones de Muebles

RESTAURAMOS MUEBLES: «La Casa Pardo». U-5761. Barnices muñeca, esmaltes «Duco», pinturas mimbres a vapor, tapicería en general. Hacemos muebles encargo, los reformamos, envasamos, azogamos espejos, ponemos cristales. Trabajos garantizados. Precios baratísimos. San Rafael 130. PH-2

¿QUIERE usted convertir sus muebles nuevos y modernos. La Isla de Cuba arregla por poco dinero y con garantía; llamando al F-1451 se convencerá; se hacen y cambian muebles. PH-2

PH-3 Pinturas e Instalaciones

HAGO TODA CLASE trabajos construcción. Gestiono Licencias, pinturas, albañilería, carpintería, instalaciones agua, eléctricas, mecánicas, sanitarias, de radio. Arreglo motores y ventiladores. Tengo algunos baratos. Adapto cocinas gas a carbón. Ahorre dinero. Fabrico cocinas, hornos carbón. Funcionamiento económico. U-4964. PH-3

PH-4 Limpiezas de Cocinas

LIMPIEZA COCINA GAS: desde $0.50. Traslado lámparas, desde $1.00. Llaves de todas clases. Los Yale, $0.10. F. Sosa, Industria y Trocadero. M-2637. PH-4

PARA LAS DAMAS

PD-6 Interés para las Damas

CONFECCIONES: PARA SEÑORAS y niñas, copia exacta de modelos franceses, canastilla de gusto, ropa interior fina, bordados a mano, monogramas. Informes: Srta. Rodríguez. Telf. A-7903. PD-6

LIBROS E IMPRESOS

"EL CURIOSO AMERICANO"

Se vende una colección completa, de esta revista, compuesta de cinco tomos, a la rústica, con 1,900 páginas. $25.00. Porvenir 24, (Víbora). L-e-I.

«TESORO DE LA JUVENTUD», Diccionario enciclopédico, Historia Universal, Historia de Las Naciones y otros. Los vendo en precio de ocasión. San Rafael 141, bajos, entre Soledad y Oquendo. L-el.

GIROS Y LETRAS

CAJAS RESERVADAS

Las tenemos en nuestras bóvedas construídas con todos los adelantos modernos y las alquilamos para guardar valores de los interesados. En esta oficina daremos todos los detalles que se deseen.

N. GELATS Y COMPAÑIA

106 Aguiar 108 esq. a Amargura

DINERO E HIPOTECAS

Se Toma

NECESITO: URGENTEMENTE $2,000 desarrollo inmediato negocio. Devuelvo seguramente $3,000.00 en 60 días. Quien suministrelos, manejará los exclusivos beneficio negocio, recibirá total ingresos, ventas, hasta completa amortización. Diríjase por escrito: Almampa. Departamento de Anuncios Clasificados del DIARIO DE LA MARINA. Z-S-T.

Se Ofrece

DESEO COLOCAR $8,000.00, primera hipoteca, al 7 por ciento, con buena garantía. Sr. Quintana, Chacón 23. A-7733 FO-2188. Z-S-O.

DINERO: LO facilito directamente, sobre bóvedas, panteones, automóviles y alquileres de casas. Primeras hipotecas, pequeñas y grandes cantidades. Módico interés. Rapidez y reserva. Teléfono I-3167. ZSO

HIPOTECAS: Tengo dinero en todas cantidades para la Habana, Vedado y repartos. Interés razonable. Compro créditos hipotecarios, bien garantizados. Operaciones rápidas. Seriedad absoluta. Quesada. Teléf. F-5584. ZSO

DISPONGO HASTA $6,000 PESOS para hipotecas sobre casas, lugar céntrico, Habana, Vedado, o sobre rústicas, inmediatas esta ciudad. Interés módico. Pago mitad corretaje. Sr. Masvidal. M-6513. Z-S-O.

PRESTAMOS DINERO: A empleados de empresas particulares, en pagarés, con uno o dos fiadores. Informes: Sr. Pérez. A-7689, de 11 a 12, todos los días. Z-S-O.

TOMO $4,500 en primera hipoteca, sobre buena propiedad de dos plantas, en mejor punto comercial. Teléfono X-2974. Z so

DINERO E HIPOTECAS

DOY DINERO en hipotecas al 7%, operación en 24 horas. Alberto Cuervo, Obispo 59, altos M-1537. ZSO

DINERO

No pierda tiempo. Cuando necesite tomar dinero en hipoteca o pagaré, vea a Fernández Alvarez, San Ignacio 50. Telf. A-4432, de 2 a 4. Operaciones rápidas y absoluta reserva. Z-S-O.

RESUELVA SU NECESIDAD momentánea, tomando $50.00 a $300.00, a devolver cómodamente. Interés: 1¼. Compañía de Préstamos. Amargura 56. Telf. A-6538. Z-S-O.

TENGO LA CANTIDAD de dinero que usted desee en hipoteca. Se cierra la operación en 24 horas. Intereses bajos. Informes, de 8 a 1 y media p. m. F-5634. González Estrada. Z-S-O.

PRESTAMOS E HIPOTECAS

Préstamos a empleados y propietarios, desde $25 a $150 a devolver en seis meses. Hipotecas cualquier cantidad. Resolución rápida. Compañía Comercial La Mercantil, S. A., Habana 72. M-6668. Y

BANCO ASTURIANO: Compro Libretas, Bonos, Acciones, Bonos Mercado Unico, Bonos Centro Gallego, Bonos y Obligaciones del Gobierno, Bonos y Acciones de todas las Compañías. Compostela 111, Manuel Piñol. Z-S-O.

PRESTAMOS A EMPLEADOS

Desde $25.00 a $150.00, pagarés con uno o dos fiadores. También a propietarios de casas. Dinero en hipoteca, desde 7 por ciento anual, Compañía Comercial «La Mercantil», S. A., Habana 72. M-6668. $so

Dinero en HIPOTECA

En todas cantidades, al tipo más bajo en plaza. Con la mayor reserva y prontitud.

MIGUEL F. MARQUEZ

Empedrado No. 16, altos, esquina a Cuba.

DINERO

Doy grandes y pequeñas cantidades en hipoteca, desde el 7 por ciento en adelante, para La Habana y sus barrios. También tengo para los Repartos. Operación nrápida y absoluta reserva.

JULIO C. GRANDA

Obrapía 33. Telfs. M-5921 F-5759. Z-S-O.

ENSEÑANZAS

E-1 Academias

ACADEMIA CABALLERO

Carrera Comercial completa: $5.00. mes. Grupo de tres asignaturas: $3.00. Teneduría por Partida Doble y Analítica; Inglés, Taquigrafía «Pitman»; Mecanografía Tacto; Ortografía Cálculo Mercantil. Neptuno 199. Telf. U-2920. E-1

POR 75 CTS. MENSUAL cada asignatura, con derecho a empleo y diploma. Taquigrafía, Mecanografía, Inglés, Teneduría, Aritmética, Caligrafía, Gramática, Ortografía. Instituto Comercial. Belascoaín 98-A, Teléfono M-1803. Pida prospecto. EI

HOY MISMO

Puede usted comenzar a prepararse, cómodamente por correspondencia, desde su misma casa, en Ortografía, Mecanografía, Gramática, Correspondencia, Aritmética, Contabilidad, Organización, etc. Otorgamos título. Millares alumnos satisfechos. Solicite hoy amplios informes gratuitos. Academia «Mercurio», Dragones 42, Habana. E-1

E-5 Profesores

CORTE Y COSTURA: Por el acreditado sistema «Martí». Precios módicos. Telf. U-4716. E-5

PROFESOR: LICENCIADO en Filosofía y Letras, da lecciones individuales y colectivas de asignaturas de Primera y Segunda Enseñanza, francés, inglés, latín. San Miguel 177. U-3627. E5

PROFESORA FRANCESA experimentada en su enseñanza, ofrece sus servicios, sistema fácil, rápida conversación en tres meses por su método, U-8004. Concordia 200-A, primer piso B, esquina a Infanta. ES

PROFESOR AMERICANO de Boston, abogado, graduado de la Universidad de Yale, da clases particulares y colectivas de inglés. Método rápido y eficaz. Telf.: M-8789. E1

INGLES, PROFESOR americano graduado con títulos de dos Universidades. Mucha experiencia. Métodos más prácticos, rápidos, modernos. Campanario 57, altos, esquina Concordia. M-8421. Duncan Thomas. F5

GARANTIZO UD. hablará ingls correctamente y en breve tomando clases individuales conmigo. Gramática, lectura, dictado comercial, conversación práctica y perfecta. Competente profesora americana, Galiano 93 M-1307. F5

PROFESORAS TITULARES: Ofrecen servicio a domicilios, Colegios Primera y Segunda Enseñanza. Inglés, Taquigrafía «Pitman», Labores, Mecanografía, Pituras. Salimos fuera Habana. Precios módicos. Atendemos en nuestra casa. F-3493. E-5

PROFESORA

Señorita decente y de buena familia se ofrece para profesora de inglés y enseñanza primaria, prefiere niños pequeños, precios módicos. Informan, Concordia 92 (segundo piso). E5

INGLES, TAQUIGRAFIA (Inglesa y española). Teneduría de Libros, Cálculos Mercantiles, Caligrafía, Matemáticas, Mecanografía, Ortografía, Dibujo Lineal y Mecánico, a precios económicos. Clases a domicilio, por el profesor F. Heitzman, Reina 30 altos, Telf. M-9247. E-5

INGLES

Enseñado por profesora americana. Sorprendentes resultados en pocas semanas. El discípulo leerá, escribirá y hablará el inglés en breve tiempo. Lecciones a domicilio, también. Miss. Kappan, «Gran Hotel». Teniente Rey y Zulueta. M-9896. E-5

DE INTERES GENERAL

REPARAMOS: TODA CLASE de pluma fuente o lapiceros. Ponemos gomas nuevas, por $0.20. La Casa de las Plumas de Fuente. I. E. Casanova. Villegas 62, Habana. I-G.

ARBOLES DE NARANJO

Injertados sobre patrón agria. Se venden con garantía. C. Hansen. Manacas. I-G.

PROPIETARIOS Y arrendatarios. ¿quiere reducir 40% del gasto en agua y corriente eléctrica? Permita que se lo demostremos sin gasto alguno para usted. Compañía Economizadora para consumo de agua y electricidad, San Juan de Dios 12, teléfono M-7132. IG

¿SUS LLAVES GOTEAN? «Las Zapatillas Sistema Trompo» que cuestan unos centavos, y un niño las puede adaptar, convierte cualquier llave con goteo crónico por defecto de su asiento, en llave que jamás le volverá a gotear. Si desea llave nueva, cómprela con el «Fusible Esnard». Trompos y llaves de venta exclusivamente y con derecho a devolución en el plazo de un mes en la Joyería Esquerré, Obispo 104. J-G

TITULO PERDIDO a nombre de José Emilio Izquierdo se gratificará a la persona que lo encuentre y lo entregue a Justino Sainz, Mercado Unico, Habana. I General

FOTOGRAFO A DOMICILIO

Por Abelardo Domingo. Especialidad en poses artísticas y niños. Telf. U-2614. I-G.

¡OJO! ¡OJO PROPIETARIO! El único que garantiza la completa extirpación del comején, usando el mejor procedimiento y gran práctica. 10 de Octubre 534. Telf. I-3302. A. Piñol. I-G.

M.E.C.D. 2016

A TRAVES DE LA VIDA

Por HECTOR DE SAAVEDRA

A SANGRE Y FUEGO

En Manchuria. Un ruso y un japonés entran en una fonda de Sang-sing y se sientan a una mesa.

El ruso: (dirigiéndose al mozo).—Me va a traer una costilla de oso, con miel.

El japonés:—Y a mí otra pero con caviar.

El ruso: (dirigiéndose al japonés).—Por lo visto le gustan a usted nuestras comidas?

El japonés:—Me gusta variar. Además, ¡quien sabe si tendremos que acostumbrarnos a los manjares rusos!

El ruso: (sonriendo).—¡Ah! sí. Dicen por América que estamos disgustados y que va a haber guerra entre nosotros.

El japonés:—Justamente acabo de recibir de Yeddo un periódico de los Estados Unidos que me manda un primo de la tercera mujer de mi cuñado. Mire usted lo que dice:

El ruso: (leyendo).—«Guerra entre Rusia y Japón. Las escuadras se preparan. 600.000 hombres en Manchuria».

El japonés:—¿Qué le parece?

El ruso: (riendo a carcajadas).—Lo mismo dice un periódico de París que me manda desde Nijni-Novogorod mi duodécimo hermano Ivan Petrowich, sorprendido de estas cosas que él ignora.

El japonés: (haciendo equilibrios con el tenedor y el plato)—¡Justamente! En Tokío no saben ni una palabra de todo eso.

El ruso:—Y sin embargo, aquí tiene usted los telegramas del extranjero: «Rusia no cederá a las reclamaciones de Japón». «La Bolsa ha bajado en los valores chinos. La situación es grave».

El japonés: (leyendo en su periódico).—«El ejército japonés al mando de sus mejores generales ha sido racionado de nuevo y provisto de mayor cantidad de municiones, abanicos, te y almendras amargas»...

El ruso:—¿Eso no es verdad?

El japonés: (riendo).—¡Ca! Si los generales no piensan en otra cosa que en comer «assayani» con harina de maíz.

El ruso:—Entonces me explico por qué mi duodécimo hermano dice que en Nijni-Novogorod la gente está muy entretenida con el grafófono y el cinematógrafo.

El japonés:—Debe ser cosa de Bolsa o de periódicos desocupados...

El ruso.—O de política.

El japonés:—Entretanto vamos a beber a nuestra salud.

El ruso:—¡Sí, bebamos por el Mikado.

El japonés:—¡Por la gloria moscovita!

El ruso:—¡A ver, mujik. ¿Cuánto es?

El mozo: (sacando la cuenta).—Dos de oso. Uno de caviar, uno de miel... pan.. te y cuatro volka... ¡seis rublos y catorce kopeks!

El japonés.—¡No cobre! A mí me corresponde.

El ruso:—No puedo permitirlo.

El japonés.—¡Yo debo pagar!

El ruso:—¡De ninguna manera!

El mozo: (dándole el vuelto al ruso).—¿No hay propina?

El ruso:—¿Te has creído que estamos en una vieja nación de amos y siervos?

El japonés: (cogiendo del brazo al ruso).—Aquí todos somos iguales.

El ruso:—Por supuesto. ¡Viva la paz!

El japonés: (dando una cariñosa palmada en el vientre del nuevo amigo).—¡Y que se crean esos bobos que vamos a pelear para que ellos se aprovechen!

xxx

To be prepared for war —decía Jorge Washington— is one of the most effectual means of preserving peace.

Más de mil muertos en Manchuria a causa de las últimas inundaciones

Solución

Gran Bretaña y Francia han decidido unir sus esfuerzos para eliminar la idea de la guerra en Europa.

Quedaron sin hogar unas cien mil personas a lo largo del rio Sungari, cerca de Harbin

HARBIN, Manchuria, agosto 8.—(US).—Entre 20,000 y 30,000 se calculan los muertos y en más de 100,000 las personas que han quedado sin hogar a lo largo del río Sungari, entre Harbin y Tanyuan, como resultado de las prolongadas lluvias de los días que aumentaron el caudal del río, desbordándolo.

Los médicos y las autoridades sanitarias temen que se desarrolle ahora una epidemia.

Más de 180 millas cuadradas de siembras se han perdido por causa de las inundaciones.

Alfred C. Holman (izquierda) padre de la bella Libby Holman, viuda de Smith Reynolds, fotografiado en los momentos en que llegaba a Winston Salem para participar en el proceso seguido contra su hija, que acaba de ser puesta en libertad bajo 25 mil dólares de fianza. En el rostro del padre de la acusada se refleja la preocupación que siente por la suerte de su hija.

William Lancaster hace el relato de sus accidentados amores con la aviatriz australiana Keith-Miller

El defensor de Lancaster hace esfuerzos por librarlo de la silla eléctrica. El famoso aviador, que llegó a capitán antes de cumplir la mayoría de edad, se halla en peligro

MIAMI, Forida, agosto 8. (US.)—Una novela de amor que comenzó en las nubes, dió la vuelta al mundo y duró cinco años, ha sido revelada esta tarde por el capitán William N. Lancaster, cuando se le concedió la palabra por los jueces para que dijera lo que tuviese que alegar en defensa propia.

El aviador inglés, héroe de la Gran Guerra, fué citado como primer testigo por el abogado defensor, James M. Carson, que está librando una enérgica lucha para librar al procesado de la silla eléctrica.

Se acusa a Lancaster de ser el autor de la muerte de Haden Clarke, joven escritor y enamorado de Mrs. Jessie M. Keith-Miller, aviadora australiana que declaró ayer que daría su vida por «Bill».

El capitán Lancaster, que tiene treinta y cuatro años de edad y conserva la nacionalidad inglesa, dijo que conoció a Mrs. Keith-Miller en un banquete dado en Londres en 1927, y que le refirió entonces el proyecto que tenía de hacer un vuelo a Australia. La joven se interesó por la aventura y se brindó a acompañarle, poniendo la mitad del dinero que hacía falta para realizar la empresa.

La diminuta «Chubbie», que es ahora una de las mujeres más diestras del mundo en el manejo de aparatos aéreos, jamás había montado en un avión antes del vuelo de prueba que hizo con el capitán Lancaster.

Dijo que fué en este vuelo de larga distancia de Inglaterra a Australia, en que corrieron juntos grandes peligros entre las nubes, que nació el amor que los ha tenido juntos durante los cinco años que siguieron a aquella aventura.

—¿Cómo eran las relaciones de ustedes cuando salieron de Londres? —preguntó el abogado.

—Amistosas y, hasta cierto punto, comerciales.

—¿Llegaron alguna vez a ser íntimas durante el tiempo que transcurrió desde la salida de Londres y la llegada a Singapore?

—En una ocasión.

Horas antes, Mrs. Keith-Miller había reiterado su devoción al aviador británico, cuyo diario es una odisea de amor hacia ella, escrita entre vuelos en muchos rincones del mundo.

Cuando el fiscal insistió en que Mrs. Keith-Miller definiera detalladamente la diferencia que existía entre su amor a Haden Clarke y el amor que parecía sentir por el aviador inglés, la joven rompió a llorar y dijo:

—No creo que usted entienda mi actitud hacia el capitán Lancaster. Hemos pasado muchas malas situaciones juntos. Eramos compañeros inseparables. Lo que yo tenía era de él y lo que él tenía era mío. Confiábamos el uno en el otro. Eramos los grandes amigos.

Al ser interrogada acerca de la escena que ocurrió cuando el capitán Lancaster terminó su testimonio, al ser arrestado por primera vez, Mrs. Keith-Miller manifestó:

—Puedo repetirle exactamente lo que usted me declaró. Me miró fijamente y dijo:

«Mrs. Keith-Miller, ha sido mi privilegio poder estudiar el alma de un hombre al leer su diario, y quiero manifestarle que nunca he conocido un hombre más honorable que el capitán Lancaster, por cuya razón lo dejo en libertad».

Al darse por terminado el interrogatorio, que en total duró siete horas y media, la aviadora australiana se encerró en un cuarto adyacente llorando desconsoladamente.

El fiscal Hawthorne declaró un receso a las tres de la tarde de hoy, despues de cinco días de testimonio e interrogaciones.

El juez H. F. Atkinson dejó sin efecto una petición de abogado defensor Carson, para que fueran borradas de los «records» oficiales todas las declaraciones de los testigos, excepto aquellas que probaban la muerte de Clark, alegando que la Corte no había probado que éste fuera asesinado, sino solamente que había muerto.

Durante las declaraciones del capitán Lancaster, el abogado le interrogó respecto a su historia personal, sacando a relucir el hecho de que luchando como aviador al servicio de la Gran Bretaña durante la Guerra Mundial llegó a ser capitán antes de cumplir la mayoría de edad.

Al presentar Carson una carta del mariscal de campo Sir William Birdwood, que fué comandante de Lancaster durante la guerra, surgió un conflicto entre la defensa y el fiscal. Lancaster confesó que la carta había sido recibida después de dar comienzo el juicio.

La defensa presentará mañana un grupo de aviadores que espontáneamente se ofrecieron a venir desde Nueva York, para prestar toda la ayuda posible a su ex camarada del aire. Los referidos aviadores son: Clarence Chamberlin, famoso aviador trasatlántico; Clyde Pangborn, uno de los conquistadores del Pacífico; Rex Gilmartin, ex comandante de la sección de Aviación de la Legión Americana y Bing Boyern, conocido aviador.

EL ALCALDE WALKER PIDE QUE EL GOBERNADOR ROOSEVELT LO JUZGUE, OYENDO SUS TESTIGOS

Existe la impresión de que el Gobernador accederá al favor pedido por el popular «Mayor»

Jimmy Walker

ALBANY, agosto 8. (US.)—En un voluminoso documento de cuatro páginas, el alcalde James J. Walker, contra quien pesan las graves acusaciones hechas por Samuel Seabury, investigador de los asuntos interiores del gobierno de la ciudad de New York, presentó su defensa al gobernador Franklin D. Roosevelt.

En este nuevo documento, que es verdaderamente una continuación de las declaraciones hechas por Walker a raíz de las primeras acusaciones de Seabury, el alcalde neoyorquino pide ser juzgado en presencia del gobernador el próximo jueves.

Calificando de «inquisición arbitraria» los métodos seguidos por el Comité Hofstadter y Seabury, Walker manifestó que no le fué permitido dirigir preguntas a los testigos presentados por los acusadores, ni tampoco presentar testigos de defensa, añadiendo:

«Existe solamente un método para sacar a relucir todos los hechos y averiguar la verdad del asunto y este es el de presentar todos los testigos ante Vuestra Excelencia, para que usted mismo pueda verlos y oirlos, juzgando personalmente lo que es verdad y lo que es mentira.

«Después de todo, éste es un proceso legal, según manifestó Vuestra Excelencia, durante las anteriores investigaciones, al expresarse en los siguientes términos:

«Ocupo el lugar histórico de primer magistrado del Estado».

El gobernador Roosevelt se negó a hacer declaraciones sobre la defensa de Walker, pero se rumora que existe poca probabilidad de que conceda el favor pedido por el alcalde. El gobernador insinuó que no se celebraría juicio, ni público ni privado.

LYBBY ARRESTADA EN UNA RESIDENCIA PARTICULAR DEL CONDADO DE FORSYTH

Está dispuesta a responder a la acusación que se le ha hecho de ser la autora de la muerte de su esposo, Smith Reynolds. El Juez Stack entenderá del recurso de libertad de Miss Holman

WENTWORTH, North Carolina, agosto 8. US.—Libby Holman Reynolds se entregó hoy a las autoridades de North Carolina poco después de las dos de la tarde, dispuesta a respnder a la acusación que se le ha hecho de ser autora de la muerte de su esposo, Smith Reynolds.

Inmediatamente quedó bajo la custodia del sheriff Sheffield, del condado de Rockingham, quien la entregó al delegado suyo Guy Scott, del condado de Forsyth, que vino a esta ciudad con dicho objeto.

No fué trasladada a la cárcel, sino que está detenida por Scott en una residencia particular, hasta tanto sea citada para comparecer ante el juzgado con motivo de un recurso en el que solicita la libertad provisional bajo fianza.

Con señalado cansancio en el rostro, Libby vino acompañada de una enfermera desde Reidsville, ciudad tabacalera situada a diez millas de distancia, a donde llegó en tren esta madrugada procedente de Cincinnati.

El mismo juez—A. M. Stack—que el sábado ordeno la libertad bajo fianza de «Ab» Walter, procesado con Libby en la misma causa, es el encargado de entender en el recurso de libertad de la joven. El fical Carlisle Higgins y el teniente fiscal Erle McMichael, que serán los encargados de mantener la acusación contra la pareja, se encuentran ya en esta ciudad para tomar parte en el procedimiento.

Libby se presentó completamente vestida de luto, de pies a cabeza, ocultando el rostro con un espeso velo de crepé.

Sin permitir apenas a los fotógrafos que tomaran una instantánea suya, se internó a toda prisa en la humilde residencia de Luma Reid, administrador de correos y propietario de un establecimiento, donde quedará detenida.

Este pueblecito de Wentworth, sede del condado de Rockingham, donde Libby se entregó hoy a las autoridades, es un epítome de remoto provincialismo.

Con una sola carretera de macadan, el pueblo se compone de una calle sucia, bordeada de media docena de casas de dos plantas, una casa-juzgado de ladrillo y una cárcel del mismo material. Se dice que tiene 300 habitantes, pero todo indica que la cifra está muy exagerada.

Aunque Holman y el abogado de Libby tomaron todas las precauciones para que nadie supiera en qué sitio había de efectuarse la rendición, todos los esfuerzos resultaron baldios y mucho antes de que llegara la viuda se habían congregado aquí muchas personas para estar presentes cuando se entregara a la policía.

Veinte automóviles con reporters y fotógrafos llegaron en las primeras horas de la tarde procedentes de Winston-Salem, apareciendo en escena poco antes de que Guy Scott, delegado del condado de Forsyth, designado para hacerse cargo de la joven, hicieran su entrada en el pueblo.

Scott es hermano de Transou Scott sheriff, que con tanta perseverancia ha venido actuando en el descubrimiento del crímen, y a quien se debe principalmente el procesamiento de Libby y Ab Walker.

UNA NIÑA HACE UN VIAJE EN AEROPLANO COMO CARGA

DETROIT, agosto 8.—(US). Elinor L. Matheson, de ocho años de edad, ha sido la primera persona y probablemente la última que ha realizado un vuelo en aeroplano en calidad de carga.

La señorita Matheson, madre de la criatura, se presentó en el aerodromo con un paquete, que decía contener un vestido, pagando por el flete del mismo la suma de $7,25. En el paquete estaba encerrada la niña que de haber hecho el viaje de otra forma hubiera tenido que pagar $13.56.

Cuando el aeroplano se acercaba al punto de destino, el manager de tráfico quedó sorprendido al ver en brazos de la señora Matheson una niña, pues no recordaba que se hubiese expedido ningún pasaje para ella. Cuando se enteró de lo ocurrido, nada pudo hacer para impedir que abandonara el aeroplano, por no haberse previsto el caso en los reglamentos de la compañía, pero inmediatamente dió orden para que en lo sucesivo no se admita niños como flete.

DOS DETENIDOS POR LA BOMBA QUE DESTRUYO LA ESTATUA DE LA BRETAÑA

RENNES, Francia, agosto 8. (US.) Han sido detenidos dos individuos por la policía de esta ciudad, sospechándose que sean los autores de la colocación de la bomba que destruyó ayer la estatua conmemorativa de la unión de la Bretaña a Francia en 1532.

Créese que los autonomistas bretones fueron los perpetradores del ultraje, pues repetidas veces se opusieron a que se celebrara el cuarto centenario de la unión y muy especialmente a que tomaran parte los franceses en las ceremonias.

LIBBY HOLMAN HA ESTADO ESCONDIDA EN DELAWARE

OAKINGTON, Md., agosto 8. (US) —Se supo hoy en esta población que Libby Holman, la famosa actriz de Broadway, estuvo escondida en la finca de Leonard Richards, alto funcionario de una fábrica de pólvora en Wilmington, Del.

No se ha podido veriguar si Libby piensa retornar a este lugar ya que ha sido puesta en libertad bajo fianza de 25,000 pesos.

La delegación inglesa rechaza el plan canadiense por creer que es perjudicial para E. U.

Gran Bretaña estima que el plan no le beneficiaría a ella ni a Canadá y reduciría las exportaciones de Norteamérica. Los delegados irlandeses abandonaron la Conferencia Imperial

OTTAWA, Canadá, agosto 8. (US.) La delegación de la Gran Bretaña a la conferencia imperial que se viene celebrando en esta capital, se negó terminantemente hoy a aceptar el plan canadiense de tarifas proteccionistas que se considera una seria amenaza para el comercio exterior americano.

Al anunciarse esta decisión de la delegación británica, también se supo que los delegados irlandeses habían abandonado la conferencia, partiendo inmediatamente hacia Dublin, dejando la impresión de que Irlanda no espera ninguna concesión británica en estos momentos en que comienza una guerra de tarifas entre esta nación e Inglaterra.

Los referidos delegados de Irlanda, el doctor James Ryan y mister F. J. Merick, anunciaron oficialmente que la retirada de Irlanda no significa un cambio en la actitud de esa nación hacia la conferencia.

La delegación británica informo hoy al premier Bennet, jefe del gobierno del dominio, que las ofertas de preferencia para los productos ingleses en los mercados canadienses, no eran lo suficientemente extensas para ameritar medidas semejantes en Inglaterra a favor de los productos que el Canadá exporta para el consumo de la Madre Patria.

Como resultado de estas diferencias de opinión, la conferencia se encuentra estancada en el mismo lugar en que estaba al inaugurarse hace tres semanas.

Se tiene entendido que el premier Bennet y sus delegados están preparando un nuevo plan para someterlo a la aprobación de la delegación inglesa.

Los ingleses critican las ofertas canadienses sobre los productos textiles ingleses, el hierro y el acero, alegando que el único efecto que los planes surtirían sería el de dañar la industria americana sin beneficio aparente para el Canadá y la Gran Bretaña.

La contestación inglesa a las ofertas de Bennet fué seguida de una ola de pesimismo en la conferencia, pero no existe aún la tendencia a declarar el fracaso de la misma en los círculos oficiales. Sin embargo, se concede generalmente que el plan original de unificar y solidificar el comercio del imperio británco no puede llevarse a cabo.

Se asegura firmemente que la conferencia no puede fracasar completamente y que a pesar de las dificultades encontradas al final se verán resultados de alguna importancia.

La nueva oferta de Bennet se espera con gran interés, pues es sabido que el premier canadiense se muestra determinado a lograr el éxito de la conferencia a todo trance y muchas personas son de parecer que concederá mucho más en sus próximas ofertas para cumplir su promesa de agrandar los mercados para los agricultores canadienses.

EL SENADOR SWANSON ES OPTIMISTA CON RESPECTO AL DESARME UNIVERSAL

WASHINGTON, agosto 8 (US.)—Solamente acontecimientos políticos inesperados podrán impedir la obtención de resultados concretos en la Conferencia del Desarme de Ginebra, dijo hoy el senador Swanson, de Virginia, que acaba de regresar a esta capital procedente de la ciudad citada, donde asistió, como miembro de la delegación americana, a las primeras deliberaciones.

«Se han hecho promesas—dijo Swanson—que, si se cumplen, darán por resultado una importante reducción en los armamentos terrestres, marítimos y aéreos. Las condiciones políticas en Alemania en el instante en que vuelva a reunirse la conferencia pueden variar el programa. El bureau se reunirá el 19 de septiembre para preparar un plan detallado, que pueda discutir la conferencia cuando se reanuden las sesiones en diciembre».

ARREGLO JOHN FACTOR SU CONFLICTO POR LA SUMA DE $1.300.000.00

CHICAGO, agosto 8. (US.)—John «Jake el Barbero» Factor, al que se atribuían varias estafas, ha arreglado todas sus diferencias con los clientes ingleses por la suma de un millón trescientos mil pesos, según se supo hoy.

La confirmación de la noticia fué hecha por John H. S. Lee, abogado de los inversionistas ingleses, quien instituyó un procedimiento con el fin de recuperar los tres millones de pesos que tenía depositados Factor en América.

El arreglo del pleito significa que el gobierno inglés retirará el asunto de los tribunales de justicia y no insistirá en pedir la extradición de Factor.

SUSCRIBASE AL Diario de la Marina

ESPERA COBRAR EL EJERCITO BONISTA EN DICIEMBRE AL COMENZAR LA LEGISLATURA

Los veteranos de la Gran Guerra establecerán oficinas. Han recibido ofertas de terrenos en todos los Estados de la Unión. Aunque disueltos, se mantienen más unidos que nunca

WASHINGTON, agosto 8.—US.—El «Ejército del Bono», disuelto completamente y sus miembros regados por los cuarenta y ocho Estados de la Unión, marcha todavía unido hacia el objetivo final: el pago del bono de diciembre, cuando se vuelvan a reunir las Cámaras en Wáshington.

El comandante del mismo, Walter W. Waters, hizo las siguientes manifestaciones antes de partir en dirección a New York esta noche, para comenzar desde esa ciudad una excursión por toda la nación, haciendo propaganda en pro de los ideales de los veteranos:

«El **ejército bonista** ha sido dividido por secciones en cada estado, pero debo decir enfáticamente que mi gente no se ha desorganizado completamente. Ahora empezamos la verdadera lucha. Hemos aprendido algo a fuerza de golpes y esperamos poder ganar el próximo **round**».

El plan que tiene en cartera Waters, incluye el establecimiento de oficinas regionales encargadas de auxiliar a los veteranos hasta diciembre, fecha en que volverá a reunirse el Congreso. Waters manifestó que ha recibido ofertas de terreno de todos los Estados de la Unión.

El líder bonista, sin embargo, se ha negado a declarar dónde se encuentran los terrenos ofrecidos hasta que los pueda inspeccionar y logre recibir el permiso necesario de las autoridades de los distintos Estados para llevar a cabo sus planes. Desea evitar que surja otra situación análoga a la de Maryland.

Hay ahora 1,000 veteranos alojados temporeramente en la ciudad de Chicago, en espera de recibir órdenes de trasladarse a los campamentos que seleccione el alto mando bonista.

La división tejana, con más de 700 miembros en sus filas, está en camino del Estado de la «estrella solitaria» donde esperan establecer un campamento de caracter permanente.

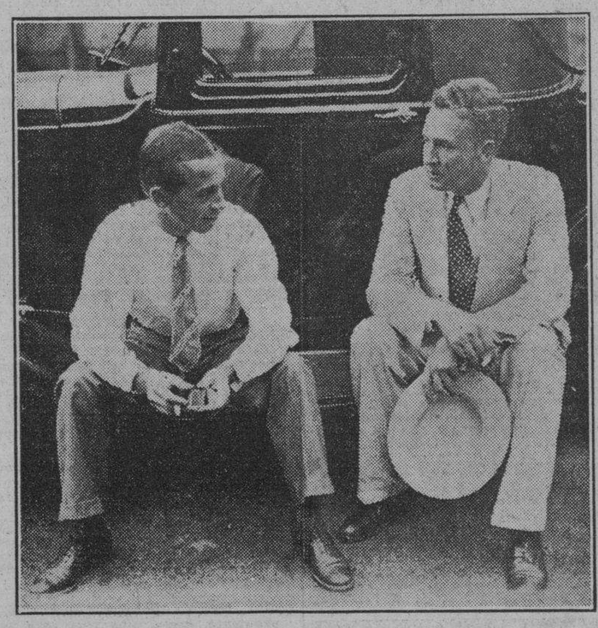

La presente fotografía muestra a Abe Walker (izquierda) una de las figuras principales en el sensacional asesinato de Smith Reynolds, heredero de los millones del rey del tabaco, que apareció muerto misteriosamente en su residencia de Winston Salem. Walker y Libby Holman Reyonlds, la bella esposa de la víctima, se hallan procesados por la justicia por la muerte de Reynolds. El fotógrafo pudo sorprender a Walker en los momentos en que charlaba amistosamente con su abogado Bailey Lüpferv.

Notas extranjeras

Por GASTON MORA

COMENTANDO la prensa inglesa ciertas declaraciones recientes de Mussolini, en las que se hacía la apología de la guerra, considerándola como «acto de suprema energía», como fomentadora y renladora de las más elevadas virtudes cívicas, decía esa prensa que la guerra era siempre una cosa abominable, una repugnante carnicería, un atentado monstruoso contra la raza humana, una contienda feroz, que cubría la tierra de sangre humana... y condensaba todo ese horror exclamando: «En la Gran Guerra, en la tremenda conflagración de 1914 a 1918, perdió Inglaterra **un millón de hombres**» Y decimos nosotros que si era necesario el espantoso sacrificio de ese millón de **vidas preciosas** para mantener y acrecentar la energía moral de Inglaterra, ni para que se manifestasen o exhibiesen las virtudes cívicas del pueblo britano, y el propio puede afirmarse respecto a cada una de las demás naciones beligerantes. ¿Qué energía moral hay en esa que necesita revelarse por medio de la matanza? ¿Qué virtudes cívicas son esas que sólo **florecen y se expanden** con ocasión de las carnicerías de la guera? ¿Qué energía moral hay en matar hombres, en amontonarlos o afixiarlos? ¿Qué virtudes cívicas son esas que necesitan regarse con sangre humana? Semejantes doctrinas apologéticas de la guerra sublevan la conciencia y ellas **no** son más, como ha dicho un noble y eminente pensador,—«que paradojas del espíritu puestas al servicio de los extravíos del corazón—. Vidas preciosas eran las de ese millón de hombres ingleses muertos en la carnicería de 1914 a 1918. Eran las vidas de hombres que fluctuaba nentre los **diez y ocho y cuarenta y cinco años** de edad. Esos hombres eran **la flor y nata** de la población inglesa. Eran lo más florido de ella. Sus cuementos más sanos, vigirosos y viriles. Eran su fuerza vital más poderosa. Esos hombres que eran lo mejor, que eran los más aptos, fueron sacrificados, inmolados precisamente por eso; porque eran lo mejor; porque eran lo más apto. ¡Horrible selección, que busca y coge a los más capaces y fecundos para enviarlos a la muerte! Y adviértase que cuanto decimos acerca de esa noble y heroica juventud inglesa, lo decimos, igualmente, de la juventud de todos los otros países beligerantes, terriblemente sacrificada en dicha guerra.

xxx

Recientemente criticaba un importante periódico la facilidad con que algunos hombres públicos se olvidaban cuando subían al Poder de las doctrinas que sustentaron mientras estuvieron en la oposición. Y con este motivo, censuraba a **Laval, Tardieu** y **Herriot,** políticos franceses de renombre, que habiendo sido, fuera del gobierno, muy radicales y hasta socialistas avanzados, una vez que lo asumieron, se condujeron como conservadores. En cierta ocasión hizo este mismo cargo a un político español muy inteligente y simpático, **Sagasta,** jefe que fué del partido liberal de su país, y hubo de exclamar desde el **Banco Azul** —en el que se sientan los Ministros en el Congreso de Madrid:— «Una cosa es estar sentado aquí, y otra estar sentado allá, en los Bancos o Escaños de la Oposición». En las cuestiones políticas **es posible** que un hombre público cumpla en el gobierno lo que ofreció en la oposición. En el Poder se puede ser, en política, tan radical como en la oposición. Lo difícil es ser en el gobierno tan socialista como en la oposición. Por eso **Briand, Viviani, Millerand** y los anteriormente citados— **Laval, Tardieu** y **Herriot—,** no han podido mantener en el Poder las doctrinas socialistas que mantuvieron en la oposición. Todo Francia se hubiera levantado contra éllos, porque ese país, en lo económico, es esencialmente conservador. Francia —mil veces se ha dicho— es un país de pequeños agricultores, de pequeños propietarios, de pequeños industriales, de pequeños comerciantes. En esa nación es sagrada la propiedad. Contra el sociálismo, el colectivismo y el comunismo, opone Francia esta barrera infranqueable: sus millones de pequeñas propiedades. Ni siquiera se ha aceptado la fórmula o solución transaccional de **Charles Gide:** «La coparticipación en los beneficios o utilidades industriales de todos los que trabajan en una empresa». El socialismo francés es todavía una doctrina. Una decoración político-económica. Es algo **espectacular** que se ofrece a la galería...

VILLA MICHEL, NOMBRADO MINISTRO DE COMERCIO Y DE TRABAJO, EN MEXICO

MEXICO, agosto 8.—US —Primo Villa Michel, Sub-secretario del Ministerio de Comercio y Trabajo, fué nombrado esta noche para sustituir al general Abelardo Rodríguez, quien fué nombrado Ministro de la Guerra la semana pasada al renunciar el general Calles.

Villa Michel ha desempeñado los cargos de Ministro mexicano en Alemania y gobernador del distrito federal.

M.E.C.D. 2016