1ª SECCION

El DIARIO DE LA MARINA es el periódico más antiguo de Cuba. Fué fundado en el año mil ochocientos treinta y dos.

Servicios especiales de España

DIARIO DE LA MARINA

MIEMBRO de The Associated Press. Esta queda autorizada para usar nuestros servicios y noticias de información.

Hilo directo con New York

1ª SECCION

AÑO XCIX.—NUMERO 267 ACOGIDO A LA FRANQUICIA POSTAL LA HABANA, DOMINGO, 18 DE OCTUBRE DE 1931.—SANTOS LUCAS EVANGELISTA Y QUINTINA TIEMPO PARA HOY: VARIABLE EJEMPLAR: 5 CENTAVOS

MIENTRAS EL GOBIERNO CHINO ESPERA QUE POR PRESION DE LA LIGA, SECUNDADA POR NORTEAMERICA, LOS JAPONESES SE RETIREN DE MANCHURIA, EL JAPON SIGUE OPUESTO A LA MEDIACION DE E.U.

UN INGLES OBTUVO EL PRIMER PREMIO CON SU PROYECTO DE MONUMENTO-FARO A COLON

Los norteamericanos alcanzaron el segundo premio. El faro se alzará en Santo Domingo y proyectará haces de luces hacia arriba y hacia los lados, para guiar a los aviones y a los buques

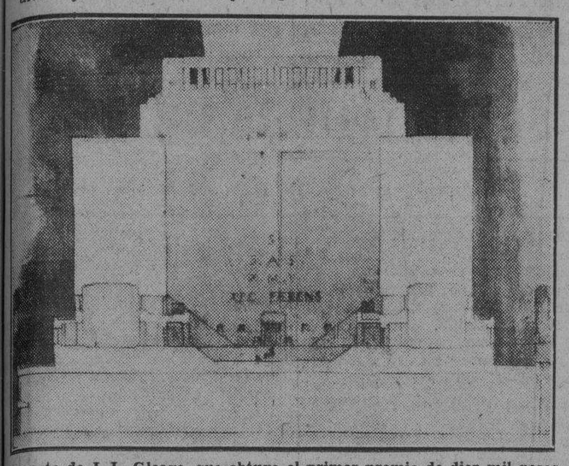

Proyecto de J. L. Gleave, que obtuvo el primer premio de diez mil pesos.

RIO JANEIRO, octubre 17. (A. P.)— En presencia del presidente Getulio Vargas y de los miembros del Gabinete, se ha concedido hoy el primer premio de diez mil pesos al arquitecto inglés J. L. Gleave, por su proyecto de monumento-faro a Colón, que se construirá en Santo Domingo.

El proyecto tiene la forma de una cruz con una urna en la base. El faro proyectará haces de luces verticales para los aeroplanos y horizontales para los buques y su construcción será a prueba de terremotos.

SEGUNDO PREMIO DEL CONCURSO

RIO DE JANEIRO, octubre 17. (A. P.)— Donald Nelson y Edgar Lynch, arquitectos norteamericanos, obtuvieron el segundo premio de cinco mil pesos en el concurso internacional para diseñar el faro-monumento a Cristóbal Colón, que será erigido en las costas de Santo Domingo, frente a los lugares en que el Descubridor avistó el Nuevo Mundo.

(Véase en la página catorce, la fotografía del proyecto que obtuvo el segundo premio).

Moratoria Para Solventar los Créditos Hipotecarios

EN otro lugar de esta página podrán ver nuestros lectores una instancia elevada al señor Presidente de la República por la Asociación Nacional de Propietarios, en solicitud de que se acuerde una moratoria por un plazo no menor de dos años para el pago de los créditos hipotecarios que pesan sobre la propiedad rústica y urbana, y, a la vez, que se reduzcan al cinco por ciento los intereses correspondientes a los préstamos de referencia y pactados a mayor tipo.

Con motivo de la horrenda crisis económico-financiera que azota al país, se presentó hace algún tiempo a la Cámara de Representantes una proposición de ley por la cual se establecía una moratoria análoga a la que gestiona la Asociación Nacional de Propietarios y se fijaban limitaciones en cuanto al interés para tratar de impedir, en forma más violenta que práctica, el posible desenfreno de la usura al amparo de circunstancias que obligan a aceptar condiciones onerosas a quienes imperiosamente necesitan levantar fondos y a fin de obtenerlos movilizan su propiedad.

La aludida proposición de ley fué informada desfavorablemente en cuanto a ese último extremo. El ponente no se mostró de acuerdo con el precepto, «en la forma que se encuentra redactado: 1) Por su limitación a los créditos a los cuales garantizan hipotecas, debiendo comprender toda clase de operaciones. 2) Por no estar conforme con la fijación de tipo alguno como presunción de usura. 3) Porque ya que se inicia la medida, debe hacerse con detenimiento y mayor generalidad, salvando los inconvenientes de tratar materia tan ardua e importante en un solo artículo de Ley.»

No puede fijarse—decía—un máximo al tipo de interés como presunción de usura, porque el interés depende del valor del dinero y éste a su vez de la abundancia o escasez de numerario, por lo que no es posible un patrón fijo para su deter-

Continúa en la página CATORCE

DETENIDO EL AUTOR DE UN ASALTO Y ROBO

Sentado tranquilamente en un café, fué sorprendido por la Policía «Valentino»

Los vigilantes 87, B. Armas y 46, J. Reyes, que prestan servicios como delegados en la Jefatura de Policía de Matanzas, y actualmente se encuentran en actos del servicio en la Habana, arrestaron anoche sentado en el café al aire libre «El dorado», a Evaristo Recio Pérez, de Gaiá de Melena, de 26 años de edad, conocido por «Valentino», y domiciliado en Manzano número 17, en Matanzas, por ser el autor de un asalto y robo del cual fué víctima un señor apellidado Cordone.

Dicen los expresados vigilantes que Recio en unión de otro individuo conocido por «Yegüita», hará cosa de

Continúa en la página CATORCE

SE PIDE APOYO A TODAS LAS REPUBLICAS PARA RESOLVER EL PLEITO BOLIVIANO-PARAGUAYO

Los cinco países neutrales que median en la cuestión: Colombia, Méjico, Uruguay, Estados Unidos y Cuba, recabarán la firma de los demás recomendando un pacto de no agresión

WASHINGTON, octubre 17. (A. P.)— Las cinco naciones neutrales acordaron hoy solicitar el apoyo de los catorce Gobiernos americanos restantes para resolver la disputa entre Bolivia y Paraguay. Los representantes de las citadas naciones, que son Cuba, Colombia, México, Uruguay y los Estados Unidos anunciaron que han pedido a los ministros de Estado de las restantes repúblicas que autoricen a sus representaciones diplomáticas para firmar un telegrama conjunto que se enviará a los Gobiernos de Bolivia y Paraguay.

El proyectado telegrama, que se espera poder despachar el martes de la semana próxima, recomienda a Bolivia y Paraguay que firmen un pacto de no agresión y continúen las negociaciones para resolver sus dificultades.

Para el día once de noviembre se ha señalado la fecha para inaugurar las conversaciones en Washington; pero hasta ahora no se ha recibido ninguna contestación de Bolivia, que fué el país que propuso el pacto. Por otra parte ni Bolivia ni el Paraguay han contestado a la nota que le envió la Comisión de neutrales recomendándoles que hasta tanto se negociara el pacto de no agresión, las tropas de ambos países se retirasen a sus cuarteles para evitar nuevos rozamientos.

Aunque nada se dice por los representantes neutrales, se sabe en los centros bien informados que

Continúa en la página CATORCE

A los Agentes y Suscriptores del "Diario de la Marina"

Hacemos saber por este medio a los señores Agentes y Suscriptores de este diario, que por acuerdo en firme de las Empresas editoras de periódicos de esta capital, nos vemos obligados a suprimir, a partir del día 22 del actual, el servicio Expreso de Carretera, reanudándose el envío de los paquetes de Agencias y fajas directas, por los trenes Correos ordinarios de cada ruta.

Al propio tiempo rogamos a los señores Agentes se sirvan tener la bondad de circular ampliamente esta noticia en su localidad, para evitar las quejas que esta medida o el cambio obligado de horario pudieran ocasionar.

El Gobierno japonés sigue aferrado a su tesis de que la intervención en la Manchuria fué un acto de propia defensa y no constituye violación del Pacto de Kellogg

TOKIO, octubre 17. AP.—El ministerio de Estado japonés declaró esta noche que el Japón y China pueden arreglar sus dificultades pacíficamente, sin necesidad de la intervención de la Liga, dando a entender que si como resultado del pleito de la Manchuria ocurriera la guerra entre China y Japón, el resto del mundo sería el responsable.

Los funcionarios buscan una fórmula para el futuro, manifestando que en vista de que el Ejército se encuentra fuera del control del gabinete, siendo la actitud de aquel opuesta a la intervención extranjera, la situación del Gobierno sería muy difícil en el caso de que la Liga de las Naciones ordenase la evacuación de la Manchuria.

Las tropas ocuparon puntos estratégicos en el Sur de la Manchuria hace un mes de un choque con los soldados chinos, y están convencidos los funcionarios nipones de que las vidas y propiedades de sus nacionales correrían peligro en caso de una evacuación.

Según declaró uno de los altos funcionarios del departamento, los chinos no son guerreros, sino pacifistas, y que prefieren la lucha de palabras a un combate. Agregó que los dos países, durante siglos, han vivido como vecinos, han arreglado satisfactoriamente sus diferencias y que Tokio cree que por medio de negociaciones directas podría solucionar ahora el presente conflicto.

«China no puede obligar al Japón a declarar la guerra», agregó.

A menos de que la conferencia de Ginebra altere sus planes en las próximas cuarenta y ocho horas, siguió diciendo, los representantes japoneses en Suiza seguirán combatiendo la intervención.

El gobierno japonés sigue aferrado a su tesis de que la intervención en la Manchuria fué un acto en «defensa propia» y que no constituye ninguna violación del Pacto Kellogg.

Las informaciones que publica la Agencia Rengo, dicen que el Ejército japonés es partidario de que el Japón se separe de la Liga si es necesario.

LA LIGA RECUERDA A JAPON Y CHINA SUS OBLIGACIONES EN UNA NOTA

GINEBRA, octubre 17. AP. El consejo de la Liga de las Naciones, después de haber dado entrada a los Estados Unidos en sus deliberaciones sobre el pleito entre China y Japón reanudó hoy las negociaciones privadas para restaurar la paz en la Manchuria.

Aunque el Japón se opuso la primera vez que se hizo la proposición se cree probable que el Consejo de la Liga acordará enviar una comisión neutral a la Manchuria para que examine la situación, agregándose que tal comisión estará facultada para preparar la retirada de las tro-

Continúa en la página CATORCE

PRESOS POLITICOS EN LIBERTAD

Ayer tarde, por disposición de las autoridades militares fueron puestos en libertad los señores, doctor Carlos Coro, doctor Adolfo Núñez de Villavicencio, Ramón y Francisco Granda, Ernesto de Blank, Nicolás Cordero, Jorge y Julio Lima, José V. Adot y Eduardo avelo, que se encontraban presos en la Cabaña por causas políticas. El doctor Armando J. Coro, ha sido trasladado al Hospital de Columbia, por encontrarse enfermo.

Se esperan mas libertades de presos políticos.

COMERCIANTES ENCARCELADOS EN STA. CLARA

Se les ocupó armas y balitas en sus establecimientos y se les impuso treinta y un días

SANTA CLARA, octubre 17.—Hoy ingresaron en la penitenciaría de esta ciudad Ricardo Alvarez, presidente de la Colonia Española; Armando Olivero; Rafael A. Caspio, Rafael Tenrreiro y Manuel Pon. Y mañana ingresarán Melipino Savaya, presidente del Ayuntamiento y comerciante; Luis Rovira, presidente de la Cámara de Comercio y de la Sociedad Recreo de Artesanos; Donato García Conte; Vicente Gaviola; Francisco Venegas; Nicolás Tibello; Alfredo Pon; Telesforo Francisco; Hipólito Fam; Alfonso Chon y Julio Vila.

Dichos señores son comerciantes y almacenistas de Trinidad, a quienes se les ocupó cartuchos de cace-

Continúa en la página CATORCE

REPRODUCIDA EN YORKTOWN LA BATALLA QUE DECIDIO PARA E. U. EL TRIUNFO DE LA GUERRA

El General Pershing y el Mariscal Petain, pronunciaron discursos muy elocuentes

TORKTOWN, Virginia, octubre 17.—(AP).—La vieja mosquetería llenó el aire de estampidos y el cañón rugió hoy de nuevo en el campo de batalla de Yorktown, al reconstruirse aquel memorable e histórico choque de armas que sirvió según los oradores, para sellar la invariable amistad de Francia y los Estados Unidos.

En medio de la humareda, deslizándose a través de las altas hierbas en formación cerrada de compañís, cruzaron vistiendo sus pintorescos uniformes los soldados de Lafayette, Rochambau y De Graasse los generales franceses sin los cuales, al decir del Secretario de Marina Adams, no se habría ganado la batalla de Yorktown.

Y junto a ellos cargaban contra las posiciones inglesas los soldados

Continúa en la página CATORCE

Al Capone Fué Condenado a 17 Años de Prisión

Tendrá que pagar, además al Fisco cincuenta mil pesos de indemnización

Ultimo retrato de «Al» Capone

NUEVA YORK, Octubre 18. AP—Al Capone ha sido declarado culpable en cinco causas por el Jurado que lo juzgó en Chicago, tras ocho horas y diez y ocho minutos de deliberación. Se le ha impuesto el máximum de la pena o sean 17 años de prisión y multa de 50,000 pesos. Capone se sonrió al serle leído el veredicto.

SANTANDER HA QUEDADO AISLADA TELEFONICAMENTE DEL RESTO DE ESPAÑA

NUEVA YORK, Octubre 18. AP.—Telefonean de Santander diciendo que los huelguistas allí derribaron por el fuego los pohtes del teléfono, los que cortaron, aislando la ciudad del resto de España.

EL MINISTRO DE PANAMA PARTE HACIA SU PATRIA PARA OCUPAR LA CARTERA DE GOBERNACION

El señor Andreve saldrá el martes próximo, a las cinco de la tarde, en el vapor «Pennsilvania». Anteriormente ocupó la cartera de Instrucción Pública y otros cargos políticos

Hemos tenido el honor de recibir en esta redacción la visita del Ministro Plenipotenciario y Enviado Extraordinario de la República de Panamá en la nuestra.

Guillermo Andreve

El señor Guillermo Andreve, que así se nombra el distinguido plenipotenciario, se acercó a nosotros con el único fin de despedirse.

El viejo diplomático que ha sabido captarse las simpatías de esta sociedad y la amistad más sincera y respetada de la Secretaría de Estado de Cuba, se marcha de nuestro país definitivamente.

—¿Cuál es la causa, señor Andreve, de su partida hacia Panamá?—preguntamos.

—He sido llamado por mi Gobierno para ocupar la cartera de Gobernación y Justicia. Como soy amigo, correligionario y admirador del actual Presidente de mi país, me veo en la necesidad de prestar mi humilde cooperación a su Gobierno y demostrarle en la medida de mis fuerzas mi adhesión a su persona y a la política que con tanto acierto mantiene en mi patria.

—Antes de que usted viniera a Cuba—indagamos—hacía usted política activa?

—Siempre he actuado en política, y antes de llegar a esta ciudad en calidad de Ministro había ya ocupado algunos cargos de confianza en Panamá, tales como la cartera de Instrucción Pública y otros puestos de la entera confianza del Gobierno.

—¿Cuándo parte para su país?

—Embarco—agrega el señor Andreve—el martes veinte, a las cinco de la tarde, en el vapor «Pennsilvania». Me voy solo, pues mi familia seguirá en Cuba durante tres o cuatro meses más.

—¿Y deja usted la Habana con tristeza?—preguntamos por último.

El señor Andreve, con un rasgo de sentida gentileza, nos contesta mientras nos estrecha la mano:

—Después de tres años viviendo en la Habana, me sentía muy cubano y creo que seguiré sintiéndome. Panamá es mi patria. Cuba será para siempre la segunda.

VARIOS ACTOS CELEBRADOS EN HONOR DE LOS JEFES DE POLICIA QUE SE HALLAN EN LA HABANA

Durante la mañana se efectuó una revista policíaca y luego se les ofreció un almuerzo en «La Tropical» al que asistieron representaciones oficiales y privadas de la sociedad habanera

En la mañana de ayer tuvo efecto en el Paseo del Prado y en el Malecón, la revista que el Cuerpo de la Policía Nacional le ofreció a los miembros de la policía norteamericana que se encuentran de paso en esta capital.

Las fuerzas fueron dirigidas por el Comandante Loynaz del Castillo, concurriendo varias compañías de infantería y un escuadrón de caballería, así como la banda de música.

Continúa en la página CATORCE

Aspecto que ofrecían los jardines de La Tropical durante la celebración del banquete ofrecido por los miembros del C. de Policía Nacional de la Habana a sus compañeros norteamericanos.

Hoy se Clausurará la Exposición de Pintura Infantil

El «Lyceum» dirige un mensaje a los niños mejicanos, a donde se enviarán las obras expuestas

Esta tarde, a las 5 y media, tendrá efecto en el «Lyceum» el acto de clausura de la segunda exposición de dibujos de niños de las Escuelas de Acción Artística de Remedios, Caibarién y Cienfuegos, promovidas y organizadas por Gabriel García Maroto ,el gran pintor español, cuya labor en tierras de América ha sido tan fecunda.

Continúa en la página CATORCE

Nueva Depresión en el Golfo de Honduras. No ha Desaparecido el Peligro

5 Años ha que Avanzaba Hacia Cuba el Terrible Huracán que nos Azotó

CINCO años ha que un formidable temporal avanzaba por el Caribe, ganando fuerzas progresivamente, rumbo a Cuba. Tal día como hoy se encontraba el nordeste de Nicaragua y había muy pocos datos que permitieran determinar su intensidad. A los dos días, el 20 de octubre, el huracán cruzó sobre la Provincia de la Habana, después de haber destruído a Isla de Pinos. la presente generación no olvidará jamás el terrible espectáculo de este ciclón que trajo la miseria y la muerte a tantos miles de hogares.

Por esto, al aproximarse esta fecha, se intensifican los temores por parte del público y las observaciones por parte de los meteorólogos.

La región que dió origen a aquel huracán—el tercio occidental del Caribe—ha comenzado a descomponerse nuevamente. En el Golfo de Honduras existía ayer una depresión, a pesar de que en el resto del Mar de las Antillas las presiones eran normales. La existencia de una depresión en el Golfo de Honduras no nos debe preocupar, ni aun en el caso de desarrollarse en él un huracán, debido a su longitud geográfica respecto al meridiano más occidental de Cuba.

No obstante hallarnos en la segunda quincena de octubre, aun no ha desaparecido completamente el peligro de otro huracán. La región más peligrosa para nosotros es la suroccidental del Caribe, porque los ciclones engendrados en esta extensa área de mar, tienden a seguir un rumbo más o menos al norte o noroeste, pasando sobre nuestro territorio.

NOTA DEL OBSERVATORIO

Continúan las bajas presiones en toda la porción oriental de los Estados Unidos y Atlántico desde el Saco de Charleston hacia el Norte. Desde Islas Turcas hacia el Este hoy buen tiempo y presión sobre la normal y lo mismo en la mitad Noroeste del Golfo de Méjico. En el Mar Caribe el barómetro está normal y el tiempo bueno excepto ligera depresión en el Golfo de Honduras. Pronóstico para al domingo: Tiempo variable. Vientos flojos a moderados variables.

"OBTUVIMOS MAS DE LO QUE CREIAMOS", DICE EL DR. MARQUEZ STERLING

El Delegado a la Conferencia Comercial Panamericana se halla muy satisfecho del éxito

En las últimas horas de la tarde de ayer arribó a la Habana, procedente de Washington, el joven Dr. Carlos Márquez Sterling, abogado y político,—clara mentalidad y vasta cultura—quien regresaba de asistir como Delegado del gobierno de Cuba a la 4a. Conferencia Panamericana que ha tenido efecto en aquella ciudad. Interesados por conocer el resultado de aquella cita continental, y con el propósito de trasmitir noticia a nuestros lectores, salimos anoche en busca del Dr. Márquez Sterling, a quien logramos acercarnos en su residencia de la calle de Jovellar.

Carlos M. Sterling

Un minuto de espera, y amable-

Continúa en la página CATORCE

ES FABULOSA LA FORTUNA DE LA SRA. WOOD

Al examinar otros cinco baúles hallaron joyas que pueden valer un millón

Nueva York, Octubre 17 (AP).—La ya fabulosa riqueza de la señora Ida E. Wood, la asilada de 93 años en cuyo poder se encontró hace días dinero y valores ascendentes a 900 mil pesos, aumentó hoy al hallarse innumerables joyas, gemas y objetos preciosos en su cuarenta baúles.

Los tasadores terminaron esta noche el examen meticuloso de los primeros cinco baules, todos los cuales contenían reliquias valiosas de los días en que la señora Wood era una favorita de las sociedades neoyorkinas y europeas, y balaba a menudo con el príncipe de Gales, mas tarde Eduardo VII de Inglaterra.

Los periódicos dicen que los trajes, pieles, encajes, collares, relojes,

Continúa en la página CATORCE

PROHIBICION DE FABRICAR PAN DE TRIGO Y ESTABLECIMIENTO DEL CARNET PARA EXTRANJEROS

Piden los Maestros se Creen Aulas de Enseñanza Común

Hay todavía un crédito de 37 mil pesos para creaciones. Hacen falta muchas aulas para varones

Una Comisión de maestros normalistas nos visitó anoche para rogarnos hiciésemos público su deseo de que, utilizando el crédito actual de 37.000 pesos disponible en Instrucción Pública para creación de aulas, se cree diez de éstas, de enseñanza elemental común, para varones. Nos dicen nuestros comunicantes que durante el tiempo que ocupó la Secretaría de Instrucción Pública el doctor Eugenio Molinet, creó doce aulas de enseñanza común para niñas.

Continúa en la página CATORCE

El Sr. Cisneros propondrá a la Cámara un proyecto con ambas medidas de carácter económico

Los congresistas a la Cámara cambian a diario impresiones sobre la actualidad cubana. Todos convienen en la urgente necesidad de afrontar valientemente, con medidas drásticas, la situación económica. Al efecto se han presentado numerosos proyectos en los que se formulan toda clase de remedios a la situación.

Miguel A. Cisneros

Pero la Cámara no se reúne para conocer esos proyectos. Está recesando todavía, luego de la aprobación de la Reforma Constitucional, que como se recordará, mantuvo reunidos a los representantes en sesión continua durante veintidós horas.

Hasta fracasó la asamblea propuesta por el señor Aquilino Lombard y un grupo de representantes, precisamente para estudiar la cuestión cubana. Nadie ha olvidado que, pese a las circunstancias y al objetivo de la sesión convocada, los bancos del hemiciclo se hallaban vacíos cuando el doctor Guas Inclán abrió el acto, el pasado lunes.

No importa la indiferencia general de la Cámara para que cada uno de sus miembros demuestre el mayor interés en que por medio de una legislación adecuada se estudien nuestros problemas políticos, sociales y económicos. No importa para que cada uno de sus miembros aporte, día a día, un proyecto, atinado sin duda, conteniendo la panacea salvadora.

Ahora es el señor Miguel Angel Cisneros, congresista liberal por la provincia de la Habana, autor de la supresión del Distrito Central, la cual fué estimada y aprobada por la Cámara al votar la Reforma.

Miguel Angel Cisneros llevará el lunes a la Cámara dos proposiciones.

Continúa en la página CATORCE

LA MORATORIA HIPOTECARIA Y REBAJA DEL INTERES SALVARIA A LOS PROPIETARIOS CUBANOS

«Si el Estado—entidad soberana de reconocido crédito—tuvo que acudir a determinadas medidas en defensa de su vida y de su crédito, ¿cómo no proteger también a los propietarios?»

La Asociación Nacional de Propietarios, ha presentado al señor Presidente de la República un escrito cuya redacción fué confiada al doctor Rafael Pina, que dice así:

«La Asociación Nacional de Propietarios, entidad cubana constituída para la defensa de los intereses de dueños de predios urbanos y rústicos, cumple uno de sus acuerdos dirigiéndose al Honorable Sr. Presidente de la República en demanda de alguna medida urgente y eficaz que en lo posible evite la ruina total de una clase numerosa, que constituye factor importante en la economía pública del país.

«Notorio es que gran parte de la propiedad inmueble perteneciente a cubanos se halla sujeta a gravámenes hipotecarios constituídos para garantizar préstamos destinados principalmente al comercio, a la industria y a otros negocios nacidos al amparo del crédito o que del mismo han necesitado para su expansión o defensa. Esa propiedad gravada importa muchos millones de pesos y representa parte muy importante de la riqueza nativa.

«La actual depresión económica, caracterizada por la ausencia de dinero circulante y la consiguiente depreciación temporal de todos los valores, amenaza acabar con esos propietarios, ocasionándose con ello un doble daño, por cuanto a la iniquidad de privárseles, sin compensación alguna, de lo que al hacerse el préstamo valía tres, cuatro o cinco veces más, se une la circunstancia de ir casi todas esas propiedades a manos de acaudalados capitalistas, que ven aumentada caprichosamente su riqueza, sin esfuerzo y sin trabajo y con la ruina y desesperación de muchísimas familias que caen en la miseria, complicando más y haciendo menos fácil la solución de nuestra crisis económica.

«No pretendemos enternecer al

(Continúa en la página CATORCE)

UN PASAJERO, CASI MORIBUNDO, ACUSA AL CHOFER DEL OMNIBUS RESPONSABLE DE UN ACCIDENTE

Las dos guaguas chocaron en la carretera de Bejucal por la imprudencia de uno de los «drivers». El herido había sido asistido primero en la casa de socorros de Arroyo Naranjo

En la calzada de Bejucal chocaron dos ómnibus. Uno perteneciente a la empresa «La Santiaguera», conducido por el chofer Leonardo Almeyda Hernández, vecino de Estrella 66, y el otro de la propiedad de «La Primera Especial», que manejaba Pedro Morales Valdés, de Concepción 36.

Como consecuencia del accidente resultó herido de gravedad el pasajero de la guagua «La Santiaguera», llamado David Coruña Alvariño, natural de España, de 32 años y vecino del Reparto Párraga.

Fué asistido en la casa de socorro de Arroyo Naranjo y trasladado al Hospital Municipal, donde falleció de resultas de las lesiones.

Pero antes de morir declaró a la Policía que el culpable del accidente lo había sido el chofer Leonardo Almeyda Hernández, por haber arrojado la guagua contra el otro ómnibus al dar un corte.

El chofer Almeyda Hernández fué arrestado e ingresó en el Vivac por no haber prestado la fianza correspondiente.

Los eternos rivales Habana y Almendares jugarán esta tarde a las 2 y 30 en Almendares Park.

(Vea las páginas de sports).

Varios Detenidos Bajo la Acusación de Ser Comunistas

Dos estudiantes, un tabaquero, un procurador y un comerciante, arrestados en Pinar del Río

PINAR DEL RIO, octubre 17.—El Supervisor Militar de esta ciudad Capitán Federico Quintero ha entregado una nota a la prensa dando cuenta de haber tenido conocimiento de la realización de una campaña por elementos comunistas.

Manifiesta en la nota que han sido designados los tenientes del Ejército Pérez Ortiz y de la Policía Pablo Díaz, para hacer investigaciones y que este último ocupó varios paquetes en la estación del ferrocarril dirigidos a personas de Pinar del Río, conteniendo documentación antigubernamental

Con motivo de ello se practicaron varios registros en la ciudad, siendo detenidos Luis Pérez Simón, estudiante; Justo Callava, tabaquero, Agapito Guerra Gálvez, comercian-

Continúa en la página CATORCE

M.E.C.D. 2016

DIARIO DE LA MARINA

FUNDADO EN 1832

Dirigido hasta 1919 por D. Nicolás Rivero y Muñiz.

OFICINAS: HABANA, PRADO 103.—NEW YORK: 516 FIFTH AVE.

Editado por la Cía. DIARIO DE LA MARINA (S. A.) cuyo programa consiste en la defensa de los intereses generales y permanentes de la Nación cubana, de los especiales de la Colonia española establecida en la misma y de la unión y armonía entre los diversos elementos que conviven en el país». —Art. 1o. de los Estatutos.

TELEFONOS DEL DIARIO

Dirección	A-4151
Administración	M-7911
Audiotría	
Compras	
Secretaría, Administración	M-2522
Anuncios	A-2425
Clasificados y Talleres	A-3333
Quejas y Suscripciones	A-3735
Distribución y Máquinas	A-3735
Redacción	M-7913
Jefe Información	A-3205
Sports	M-7912

PRECIOS DE SUSCRIPCION AL «DIARIO DE LA MARINA»

Habana y Provincias	
Mes	$ 1.60
Trimestre	$ 4.20
Semestre	$ 8.00
Año	$ 16.00
Extranjero	
Trimestre	$ 5.00
Semestre	$ 9.50
Año	$ 18.00
Edición Dominical (Para el extranjero solamente)	
Semestre	$ 3.00
Año	$ 5.00

CARTAS DE ALEMANIA

La Situación de los Municipios

(De nuestro corresponsal en Berlín)

POCO a poco va restableciéndose en Alemania, por lo menos en la superficie de la vida alemana, la normalidad. La calma, el espíritu de disciplina del pueblo alemán, permitieron al Gobierno vencer una crisis financiera gravísima—la más grave hasta ahora surgida, en tiempo de paz, desde que rige el actual sistema económico—y evitar así una catástrofe de incalculables concecuencias para el mundo entero. Pasadas las trágicas semanas de fin de julio y principio de agosto, el renacimiento de la confianza se ha operado con ritmo rápido y seguro. Vuelven los bancos y las cajas de ahorros a reintegrar a la vista la totalidad de sus depósitos. El tipo de descuento del Banco de Alemania es hoy del ocho por ciento después de haber llegado a ser hasta del quince. Las negociaciones de Basilea han dado a Alemania un respiro de seis meses hasta febrero del año próximo periodo durante el cual no serán reclamados a los bancos alemanes los créditos a corto plazo concedidos por la banca extranjera. ¿Pero que sucederá de aquí a febrero? ¿Cuál será entonces la situación de Alemania y de Europa? ¿Será posible—políticamente posible—la gran operación de crédito que Alemania necesita para poder seguir viviendo, la conversión de los créditos a corto plazo en un empréstito paulatinamente amortizable? ¿Habrá podido Alemania mantener durante el invierno, sin trastornos políticos interiores, el ejército formidable y pavoroso de sus obreros sin trabajo?

Todas estas preguntas apuntan a la incertidumbre del porvenir. Pero hay en Alemania planteados, además, graves problemas de presente que reclaman soluciones radicales e inmediatas. De estos problemas ninguno tan urgente y alarmantes como el de la situación financiera—desesperada—en que se encuentran los municipios, todos ellos, los de las grandes ciudades y los de las más pequeñas poblaciones.

Tienen esta crisis de la vida municipal y la crisis financiera y económica general del país, causas idénticas. Pero diríase que, circunscritos al marco más estrecho de los municipios, los efectos de la crisis se hacen sentir con mayor violencia y resultan, por lo tanto, mucho más difíciles de contrarrestar. La fuente principal de los ingresos con que cuentan los municipios alemanes son, naturalmente, los impuestos. Una de las cargas principales de su presupuesto son las atenciones de beneficencia. Y ocurre los siguiente: que mientras la recaudación de los impuestos y tasas municipales ofrece un déficit cada vez mayor (y menores son, por otra parte, los beneficios de los servicios municipalizados) aumentan de día en día las obligaciones de los ayuntamientos, principalmente para fines de beneficencia y de socorro. A medida que se prolonga y se extiende la crisis de paro forzoso, va haciéndose más crítica la situación de las haciendas municipales. Cuando los obreros sin trabajo, después de transcurrido el periodo legal de seis meses, cesan de recibir el socorro del Estado, incumbe a los municipios el deber moral, generalmente practico por todos ellos, de seguir socorriéndolos. Esta acción de socorro de los municipios no tiene, como la del Estado, sus plazos definidos por la ley. Es una obra de caridad voluntaria que se ejerce indefinidamente, mientras haya quien necesite de ella. Para comprender lo que esto significa, desde el punto de vista financiero, bastará recordar que la crisis de para forzoso se inició hace más de cuatro años y que el número de los obreros sin trabajo pasa hoy de cinco millones.

Los municipios alemanes se encuentran abocados a la bancarrota y el Estado no está en condiciones de acudir en su auxilio. Bastante ha hecho el Estado con poder evitar su propia bancarrota. Los municipios tienen que procurar salvarse por sus propias fuerzas. El único camino que les queda abierto es el de las economías, practicadas por implacable rigor, ya que no en la beneficencia—esto es ahora imposible y sería, además, contraproducente—en los demás capítulos de gastos, en la enseñanza, en la cultura en general, en las obras públicas, en el personal de funcionarios. Se reducirá este invierno en la sescuelas, municipales el número de profesores y el número de clases; se reducirán asimismo las horas de la semana escolar. Se cerrarán un gran número de escuelas de formación profesional. Se suprimirán las subvenciones municipales a los teatros y orquestas; asismmo las subvenciones a las empresas constructoras de casas baratas. Las obras públicas—edificios, pavimentación, subsuelo—quedarán esctrictamente limitadas a los trabajaos de conservación más indispensables. En los presupuestos de sanidad, higiene y cultura física se introducirán asimismo cortes de importancia. Sufrirán importantes descuentos los haberes de los funcionarios, sobre todo los de las categorías superiores y quedarán suspendidos, por tiempo indefinido los ascensos y el nombramiento de nuevos funcionarios.

Solo la ejecución rigurosa de este programa podrá salvar de la quiebra a los municipios alemanes.

Berlín septiembre, de 1931.

EUGENIO XAMMAR.

TRES AVIADORES MILITARES DE MEJICO, HAN RESULTADO MUERTOS EN UN ACCIDENTE

CIUDAD MEXICO, Octubre 17.—AP.—Tres aviadores militares y un cadete perecieron ayer al chocar en el espacio sus dos aviones.

Las alas de ambos aparatos se enredaron de tal manera, que se rompieron. Este es el segundo accidente de su clase que ocurre en el aeródromo de Valbuena.

Los aviadores muertos son el comandante Adolfo López Malo, Jefe del primer escuadrón, el capitán Humberto Brutini, el teniente Cesar Hernández Vela, y el cadete M. Jiménez León, este último costarricense.

VICHY ETAT

Manantiales del ESTADO FRANCES

VICHY HOPITAL
Afecciones del Estómago y del Intestino

VICHY CÉLESTINS
Agua de régimen de los Artríticos
Diabéticos - Hepáticos - Gotosos

VICHY GRANDE GRILLE
Enfermedades del Hígado y del Aparato Biliario

1/4 En todos los Cafés
VICHY CÉLESTINS
VICHY HOPITAL
Aperitivo higiénico - Digestivo ideal.

Pan American Airways, Inc.

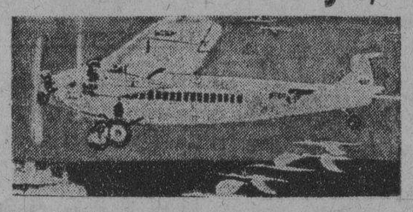

HAVANA - MIAMI $28.00

Permítanos transportar sus hijos desde su hogar al Colegio.

Cómodos y Lujosos Aeroplanos Tri-Motores Equipados con Radio. Servicio de Pasajeros y Correo Internacional.

ANTILLAS-CENTRAL Y SUR AMERICAS

Pida informes en nuestra oficina

TELF. M-2222. PRADO No. 13. TELF. A-2222

VIBOREÑAS

LA BODA DE AYER

Emelina Piñera.
José Ramón Lovio.

Las puertas de la Iglesia Parroquial de Jesús del Monte se abrieron en la tarde de ayer para la celebración de la boda de tan gentil y bella señorita y tan estimado joven, que han visto realizarse en tan solemne ceremonia sus más suspirados deseos, impulsados por el amor que se profesan.

Y mucho antes de la hora señalada, las cinco y media de la tarde, ya se encontraban en dicho templo numerosas familias, parientes y amistades por los novios invitadas, y a los que quisieron corresponder, para felicitarlos ya unidos ante Dios.

Después de la acostumbrada espera, al fin llegó la novia y todos nos agrupamos en el pasillo central para admirarla a su paso, y había motivo para ello, pues Emelina aumentaba su natural sugestión, con una elegante toilette de desposada y un precioso ramo, envuelta en albo velo que partía de la simbólica diadema de azahares.

Un interminable murmullo de admiración ha debido escuchar a su paso.

En breves momentos comenzó la ceremonia por el querido Párroco reverendo Padre José Rodríguez Pérez, quien los impuso de sus deberes y obligaciones leyéndoles la Epístola de San Pablo.

Y a su requerimiento formularon con gran firmeza el ritual sí, que tan dichosos los hacía.

Fué madrina la distinguida dama Narcisa Bruzón viuda de Lovio.

Padrino, el respetable caballero señor Ramón Rosainz y Díaz.

Numerosos los testigos por ambos contrayentes.

Por Emelina, nuestro querido Director doctor José Ignacio Rivero.

Los doctores Mariano Vivanco, Ruperto Arana y Juan Suárez, y los señores Alejandro Piñera, Pedro Orlando Gil y Miguel Serafín Meneses.

Lo fueron por José Ramón:

Los doctores Luis de Arango, Jorge Perera; Miguel Angel Macau, Tony Carrillo de Albornoz; doctor García Pujol y los señores José Ignacio Lovio y Pedro Hernández Lovio.

Muchas, interminables, fueron las expresivas felicitaciones que recibieron los nuevos esposos Piñera-Lovio de familiares y amigos, las que escuchaban sonrientes, ávidos de abandonar el templo, lo que hicieron a los majestuosos acordes de la Marcha de Esponsales.

La concurrencia, lo repito, tan numerosa como selecta.

Para Emelina y José Ramón son ahora reiterados mis votos por que en su nuevo estado sea inquebrantable su felicidad.

HERMOSO NIÑO

Con toda felicidad ha llegado al dichoso hogar de los jóvenes esposos bella señora Margot García Spring y Miguel Angel Martínez Santaella, procurador público.

Por tan fausto acontecimiento para estos complacidos padres, les dedico mi enhorabuena, deseando las mayores felicidades y larga vida al fruto de sus amores.

SRTA. HORTENSIA BRITO

Tan apreciable señorita profesora del colegio El Angel de la Guarda, participa a sus amistades que una persona nada escrupulosa visita a las familias y a sus alumnas con el fin de que la socorran, pero después de hacerlo en su nombre durante algún tiempo, ahora lo hace con el que la señorita Brito, y es una gran falsedad.

Dicha señorita a todas advierte que nunca ha autorizado a persona alguna para que tan incalificable acción cometa, por lo que deberán hacer la correspondiente denuncia aquellas a las que se les presente.

La señorita Hortensia Brito, felizmente, no está en condiciones de ser socorrida.

DR. JULIO CESAR PIÑEDA

El querido amigo que de manera tan caballerosa y brillante desempeña un señalado puesto en el cuerpo médico de la quinta La Purísima Concepción, ha obtenido un nuevo triunfo que solidifica su bien ganada fama de gran cirujano.

Trátase de la difícil operación que recientemente le practicó a la niña Fernanda Gandarillas y Ruiz, hija del señor Jesús Gandarillas, cuya niña se encuentra ya completamente restablecida.

Mucho me complace consignar los éxitos del amigo Julio, tan experto como modesto, y una vez más lo hago para felicitarlo junto con el señor Gandarillas, que con gran alegría ve disfrutar de perfecta salud a su muy amada hija Fernanda.

GRAN CINEMA

Muy concurrido promete verse esta noche el coquetón cine, lo mismo que en las matinées, pues en el programa aparecen la gran cinta «Dirigible», «El León y la Oveja» y «Tragedia y heroísmo».

La famosa trágica Constance Bennet se presentará el día 29 en la emocionante obra «Nacida para amar», un ejemplo de amor y lealtad en un mundo vicioso.

MUY AGRADECIDO

Es para estarlo el interés que por mi última y modesta poesía me han demostrado varias amigas, las que me han pedido la repita por haber salido con grandes erratas, y desean conservarla tal cual es, entre ellas, mi bellísima amiguita señorita «Lolita» López Peñalver, por lo que me veo obligado a repetirla.

MI RELIGION

Para Elia Dobal.

Yo tengo una religión,
Religión del egoísmo...
Me impulsa a querer lo mismo
Con todo mi CORAZON...

CORAZON, arca cerrada,
Donde guardo mi tesoro.
¡Ese tesoro que adoro!
¡Una imagen no OLVIDADA!

¿OLVIDADA? ¡No es posible!
¿Y entonces con qué me quedo?
¿Sin mi imagen? ¡Imposible!
¡Si yo olvidarla no PUEDO!

PUEDO jurarlo con FE,
FE de ardorosa PASION,
PASION que yo GUARDARE
¡GUARDARE en mi CORAZON!

Urbano DEL CASTILLO.

Octubre 12, 1931.

OTRA NOTA DE LOS NEUTRALES SOBRE EL CHACO

Se van a tomar medidas decisivas para que el Pacto de no agresión se cumpla

WASHINGTON, Octubre 17. AP. Las cinco naciones neutrales interesadas en la paz entre Bolivia y Paraguay, celebraron ayer otra reunión, asistiendo los representantes de Colombia, Cuba, México, los Estados Unidos y Uruguay.

Nada ha podido saberse acerca de los asuntos tratados, y sólo que mañana se dará a conocer en una nota a la que se atribuye gran importancia, por entenderse que los países neutrales van a tomar medidas decisivas para convertir en realidad el pacto de no agresión que se considera necesario para reanudar las negociaciones sugeridas por los neutrales en el pasado junio.

El hecho de que la reunión durase dos horas y que los neutrales deliberasen hoy breve tiempo hace pensar que en la primera se acordó enviar una nueva nota a Bolivia y Paraguay, cuyo texto seguramente se ha aprobado hoy.

PEPTO-KOLA ROBIN

(GLICEROFOSFATOS, KOLA y PEPTONA)

En este licor el Rojo de Kola está conservado en estado natural como en la nuez fresca.

Exquisito y Maravilloso
LICOR ESTIMULANTE
Alimento de ahorro de fuerzas

SOBERANO contra:
NEURASTENIA
CANSANCIO EXCESIVO
FATIGAS pasajeras, físicas é intelectuales
CONVALECENCIA
DIABETES, ALBUMINURIA, etc.

Dosis: 1 copita de las de licor después de cada comida.

VENTA AL POR MAYOR: 13, Rue Poissy, PARIS
AL POR MENOR: En las principales Farmacias.

EL AVIADOR VENEZOLANO GEORGE POCATERRA HA LLEGADO A SAN LUIS

SAN LUIS, Octubre 17. (AP.)—George Pocaterra, aviador venezolano que está haciendo un vuelo a Caracas, aterrizó a las 5 y 26 de la tarde en el aeródromo de Lambert, donde pernoctará. Le acompaña el mecánico L. T. Hoover.

Pocaterra inició la jornada el miércoles por la mañana, pero el mal tiempo la hizo aterrizar en Pennsylvania. Esta mañana despegó en Johnton haciendo una escala en Indianapolis, de paso hacia San Luis. Pocaterra, hijo de un rico ganadero piensa despegar nuevamente el sábado por la mañana para dirigirse a Dallas, Texas.

Si el actual vuelo tiene éxito, Pocaterra volverá a Nueva York para intentar otro sin escalas, también a Venezuela.

MATANCERAS

IMPORTANTE REUNION

De las Damas del Tennis.

Interesantísimos los acuerdos que en la junta celebrada el viernes en la tarde se tomaron por las señoras y señoritas que integran la Directiva del Club de la Playa.

Daré preferencia al que rebaja la cuota mensual a la suma de un peso.

Las actuales circunstancias de reajuste y economía, ha hecho que la Directiva del Tennis, mientras subsistan las estrecheces del momento, cobren sólo un peso como cuota.

Otro de los acuerdos fué la fiesta que el día 7, vísperas del aniversario de la fundación del Club, se ofrezca en aquellos dominios.

Será un baile.

Amenizado por dos orquestas.

Al siguiente día, domingo 8, habrá un té como particular iniciativa de un gentilísimo grupo de mademoiselles que preside Nenita Urquiza.

Algo más del Tennis.

En estos días se termina la cerca de cemento, que une al terreno actual del Club, la faja de ocho metros más, que regaló a la sociedad el general Machado.

En dichos terrenos tratan las señoras del Tennis, de poner canales, columpios, y otros alicientes para los pequeños hijos de las socias.

Y restaurándose está ya la malla que circunda los courts, para dejarlo en espléndidas condiciones para la season invernal, en que tanto entusiasmo se dedica nuestra juventud al aristocrático sport.

Para la presidente del Tennis, señora de Amézaga, para la directora señora de Botet y para todas cuantas forman su junta directiva, va aquí mi enhorabuena, por los acertadísimos acuerdos que acaban de tomar.

ON DIT...

La segunda nota de hoy.

Interesante, interesantísimo el chismecito de que aquí me hago eco y cuya incógnita prometo despejar muy pronto.

Se trata de unos amores que han de tener sanción oficial en los primeros días de noviembre, en su primer semana.

Amores de una gentil pareja que forman un conocido clubman del Lic•), amigo muy querido del cronista y alto empleado de una poderosa Institución cuyo nombre debo hoy reservarme, y una señorita bellísima, flor de aristocrática hermosura, de encantos subyugadores, de gracia y gentileza mucha.

Datan de poco tiempo sus relaciones.

Y me cabe la satisfacción de ser el primero que trae este idilio, a la indiscreta de molde.

No diré más por hoy.

Repitiendo que quedará despejada la incógnita la primer semana de noviembre.

Para la que está fijada la petición de manos.

LA FAMILIA DE PAGES

Vuelve a la vecindad del mar.

Toma la casa que dejan Miguel Bretos y Consuelo García, que ya ocuparon hace algunos años y a la que retornan contentísimos, por lo que significa para los tiernos tiranos de ese hogar el saludable aire del mar.

Con Ramón Pagés y Ana Celia Cantón vienen sus hijos los dos jóvenes matrimonios Octavio y María Juaristi y Héctor y Esther Morales.

Y con ellos María y Rosa y Fernando, el inteligente galeno, que es médico de visitas del Hospital de Homicultura.

En la semana que comienza mañana hacen su traslado.

El jueves según mis informes.

ELSITA SOLES

Hoy de días.

Celebra su natalicio en esta fecha la encantadora jeune fille que es adoración del hogar de mis amigos tan queridos Ramón Soles y Elsa Ulmo.

Entra en los trece.

Y alborea ya en ella—magnífica crisálida—una primavera de esplendorosa fragancia.

Le viene de herencia.

Por que a esa misma edad, años más años menos, proclamada era Reina de la Belleza matancera, en el Certamen de «El Mundo», la gentilísima dama a quien debe el ser.

Para Elsita mi saludo.

Con el afecto, el cariño y las simpatías, que también como herencia, tiene de este viejo Cronista.

El mismo muy sincero que lo une a sus padres.

UNA INVITACION

Del párroco de la Catedral.

Suscripta por el Reverendo doctor Jenaro Suárez, llega a mí la esquela de convite para las grandes fiestas del próximo domingo en la Catedral de San Carlos.

Fiestas de Cristo Rey.

Las que, desde que se instituyeran por el Papado, vienen celebrándose en Matanzas con esplendor, solemnidad y brillantez grandísima.

Rey del Universo, se decora ese día su santa casa con las insignias de todos los países del Orbe, donde Su Majestad y Su Grandeza sobrepone todas las jerarquías y a todas las grandezas.

Invitado el Cuerpo consular, las autoridades, prensa, Congregaciones e Instituciones religiosas, las fiestas de Cristo Rey serán este año hermosísimas.

FELIX MESA

Muy grave.

Son desoladoras las noticias sobre la salud del estimaio caballero para el que parece llegado su último instante.

En la residencia de su hijo Carlos, donde se halla postrado desde hace mucho tiempo, sufre el excelente amigo los rigores de una terrible agonía.

Hombre bueno como pocos Félix Mesa, de él puede decirse que todo lo dió sin reservarse para nada sí.

Su bolsa siempre abierta, su corazón acogedor a todos los dolores, lo llevaron a la ruina y lo hicieron perder cuanto tenía.

Pero ha conservado hasta sus últimos días, el cariño y el calor de esos amantes hijos que hoy tan atribulados se hallan.

Junto al lecho de Félix, vela con los otros hermanos la que fué su adoración y su culto, la señora de Treserra, la bonísima Esther Mesa.

CITACION

En el Liceo.

Para el día 20 estamos convocados los cincuenta miembros de esa Institución que formamos la Junta de Socios de Número.

Acuerdos importantes se han de tomar en esa reunión en que van a modificarse artículos de su Reglamento.

Se tratará entre otros asuntos de la cuota actual.

Elevada todavía a la época de las vacas gordas.

Dada la importancia de los temas antes enunciados, espérase que no falte uno de los cincuenta socios, que por nuestra antigüedad y nuestra ininterrumpida constancia formamos la Junta de Socios de Número del Liceo.

EL PROXIMO SABADO

Reapertura de la Verbena.

Vuelve a abrirse por dos días, sábado y domingo, 24 y 25, bajo los auspicios de la Junta de Patronos de la Casa de Beneficencia.

Irán allí los productos que se obtengan de esos dos días.

Las mismas señoras y señoritas que con tanto acierto propiciaron los días de verbena de la pasada semana, tendrán a su cargo las ventas en puestos y kioscos.

Y regirán los mismos precios en todos los artículos.

EN EL CARMEN

Las solemnidades de hoy.

Llegó al fin la fecha en que han de rendir culto a Santa Teresa de Jesús, las Congregaciones religiosas que han organizado las grandes fiestas que tendrán efecto hoy en aquel templo de la calle de Maceo.

Publiqué ya el programa de esas solemnidades.

LA TRASMISION OJANGUREN

Por la Estación La Torre.

Ensayándose está el selecto programa que ha de ofrecer a los radiofans matanceros el eminente maestro de música señor Justo Ojanguren.

Tres de sus discípulas, Nenita Casas, Yuya Horta y Rosa Catalina Carbó, cantarán el día de esa trasmisión, que tanto interés ha despertado no sólo en Matanzas sino en distintas partes de la provincia, desde las que se me escribe interesándose por ella.

Figurará en el programa un bello trozo de «Aida», cantado a dos voces la parte de Anneris, las señoritas Horta y Casas, cuya identidad de voz es tal que hacen un conjunto delicioso.

Rosa Catalina Carbó interpretará a la heroína de la bellísima ópera.

Y con canciones cubanas y bellísimas producciones españolas se completará el esplendidísimo programa.

LA ULTIMA NOTA

Con un voto.

De ventura, de felicidad, para la enamorada pareja, que en el alborear de este día ve ya realizados todos sus más caros anhelos, sus mayores ilusiones.

¿Cuáles otros esos novios que Pepe Lovio y Emelina Piñeira?

De sus bodas celebradas anoche da cuenta en sus «Habaneras» el Maestro.

¿Qué podría yo agregar aquí, que no fuera la expresión de afecto, de cariño y simpatías, para esos primos que hoy tan felices son?

Sea eterna su honey moon.

Y eterna también la gran dicha que como lema brilla desde anoche en esta nueva fase de sus vidas.

Manolo JARQUIN.

EL AUTOMOVIL DEL ALCALDE DE CAIBARIEN, SE VOLCO EN EL KM. 81 DE LA C. CENTRAL

C. M. DE CESPEDES, Octubre 17 (Por telégrafo) — Esta tarde entre los kilómetros 81 y 82 de la carretera central se volcó un automóvil ocupado por el señor Adalberto Remedios, alcalde municipal de Caibarién y otras personas que en el mismo viajaban recibiendo todos lesiones que han sido calificadas por el doctor Díaz Perdomo, de Madruga, de leves. El accidente se estima casual ocasionándose el mismo por hallarse mojado el pavimento. El Juzgado municipal de esta población instruye diligencias sumarias.

Corresponsal

UN GRAN NEGOCIO

Se solicita socio o socia con algún dinero para un colegio privado. Utilidad mensual: MIL PESOS. Informa, Groning, Apartado 1413, Habana.

MAL DE ORINA PIEDRA

Contra las piedras en la vejiga, hígado y riñones, irregularidades de los riñones y vejiga, reumatismo, incontinencia de orina, arenilla, cólicos nefríticos y hepáticos, artritismo, sangre, moco y pus en la orina, litiasis, vejez prematura, los médicos recomiendan la

Anticalculina EBREY

De eficacia comprobada para la próstata, dilata las estrecheces, elimina las piedras, disuelve el ácido úrico. Es un gran diurético, antiséptico, curativo, desinflamante. En miles de casos, tanto hombres como mujeres, jóvenes y ancianos informan del alivio rápido y maravilloso que han obtenido aún en los casos más graves. «Anticalculina Ebrey», se vende en todas las boticas, en forma líquida y en pastillas.

Altamente recomendada por los médicos.

ANUNCIESE EN EL Diario de la Marina

SE PIDE LA OPINION DE LOS INDUSTRIALES SOBRE LOS NUEVOS IMPUESTOS

El doctor Alfredo O. Ceberio, secretario de la Asociación Nacional de Industriales, ha enviado a todos los asociados de dicha Corporación la siguiente circular:

«Nuestra Junta Directiva, en sesión celebrada en el día de la fecha, ha tomado el acuerdo de solicitar de todos nuestros asociados sus puntos de vista en relación con el mensaje presidencial al Congreso, de fecha 5 del presente mes, para, con el resultado de estos criterios personales, proceder a actuar con miras a los intereses generales de la República, primero, y de nuestros asociados, después.

«Es por ello que venimos a suplicarle que en el más breve plazo posible nos deje conocer su opinión sobre este particular, significándole que en esta Secretaría existe una copia de dicho mensaje, que está a su disposición para cualquier consulta que desee realizar».

SOCIEDADES CUBANAS

a cargo de MANUEL A. CALVO

CUBAN TELEPHONE CLUB

En atenta nota.

Firmada por el caballeroso presidente del Cuban Telephone Club, señor René Gálvez, me comunica:

Haber transferido.

El gran baile ue en honor del Centro Mexicano de Cuba tenía señalado la Directiva.

LICEO DE PUENTES GRANDES

Una fina invitación.

La recibo.

Suscripta por el insustituíble presidente del Liceo señor Avelino Martínez, para el baile de hoy.

Con tal motivo.

Los amplios salones.

Se verán colmados con la presencia de encantadoras «chicas» en cuyo poder se hallan las invitaciones.

Agradezco esta cortesía.

CLUB JUVENIL

Grandiosa matinée.

Bailable hoy...

En su sede social de Prado número 110-B, altos, esquina a Neptuno, el salón preferido por todos, se verá muy concurrido.

Magnífico programa.

De piezas bailables.

Será ejecutado por la famosa Orquesta Jazz Band Havana Jazz Band, que alternará con un renombrado Sexteto.

Auguramos un éxito.

CENTRO RECREATIVO DE GUANAJAY

Una gran fiesta.

Señalada está...

Por la entusiasta directiva de este Centro para el miércoles día 21, con motivo de la festividad de San Hilarión de Abad, Patrón de la Villa de Guanajay.

Se celebrará...

En los elegantes salones.

Del Casino Español de esa población, que lucirá una artística decoración floral. El programa bailable verdaderamente extenso, será ejecutado por la Orquesta Típica de Corman y el Sexteto Orquídeas.

PROPIETARIOS DEL CALABAZAR

La Guasa Criolla.

Será el sábado 24.

En los amplios salones del bello palacete de los Propietarios y Vecinos de Calabazar.

Múltiples atractivos.

Se reservan para esta magna fiesta, llamada a constituir un nuevo triunfo para la entusiasta directiva de la Asociación.

CLUB ALCAZAR

Regia matinée.

Una tarde cubana.

Tendrá efecto en los espaciosos jardines de La Tropical el próximo domingo día 25.

Fiesta que ha logrado despertar un gran entusiasmo.

Verdaderamente atrayente.

Será el programa bailable.

Ya que el mismo estará a cargo de la popular orquesta de Belisario López, en alternativa con el jazz band Imperator y el renomorado sexteto Cuba, de Collazo.

UN HOMENAJE

El sábado día 24.

En los lujosos salones de los Propietarios de Santa Amalia, a la Orquesta Paulín.

La Orquesta.

De Paulín, tomará la parte principal de los bailables alternando con los Sextetos Unión y Habanero.

VIBORA SOCIAL CLUB

Regio baile de sala.

Denominado Una Fiesta en mi Bohío organizado por el prestigioso Víbora Social Club, para el día 7 del entrante mes.

La casa Club.

Lucirá una decoración típicamente criolla, levantándose un precioso «bohío» en el iiterior, que será atendido por bellas damitas.

Daremos detalles.

FIESTAS EN PERSPECTIVAS

Centro Mexicano.

En el Hotel Nacional, el día 31, bajo la denominación de «Una Noche Mexicana».

Fortuna Sport Club.

Preparativos para una gran fiesta vienen haciéndose por la Comisión de Fiesta.

Orden Juvenil.

Cuatro Caminos.

Baile de sala, señalado está para el próximo día 15 de noviembre.

FARMACIA Y DROGUERIA TAQUECHEL
DE TURNO LOS VIERNES
TELF. A-2141 OBISPO 27

FARMACIA DROGUERIA DE "JOHNSON"
DE TURNO LOS LUNES
Obispo No. 30 TELEFONO-A-2129.

LA MAYOR
35 EDIFICIOS
700 EMPLEADOS
SARRÁ
DROGUERIA
ABIERTA TODOS LOS DIAS
TODA LA NOCHE LOS MARTES
A-8020 A-3041

FARMACIAS DE TURNO

DOMINGO

Calle y número	Teléfs.
HABANA	
Máximo Gómez 344	M-4690
Avenida de la República y San Francisco	U-6815
Pi y Margall 30	A-2120
Máximo Gómez 44	M-5494
Habana 42	M-4895
Desagüe y M. González	U-7700
Padre Varela 227	M-5089
Ayesterán y Bruzón	U-6919
A. Simón Bolívar 55	M-4466
A. Simón Bolívar 141	M-4050
Padre Varela 1	U-1144
Zenea y Soledad	U-1693
General Aguirre 36	M-4543
Padre Varela 32	U-6795
Antonio María Lazcano núm. 114	M-4774
R. Martínez Alonso 41	M14036
Estrada Palma 36	M-4404
General Silverio Sánchez Figueras 84	M-5312
Ricla 99	M-5386
A. de Bélgica 57	M-4288
Avenida de Bélgica y Zenea	M-4244
Pocito y Oquendo	U-6660
Manuel Suárez 90	M-5677
América Arias 115	M-5588
Gral. Aguirre y Estrada Palma	M-4343
Desagüe núm. 15 esq. a Marqués González	U-7700
Carlos III 263	U-1114
VEDADO	
Calle 5ª núm. 36 entre E. y F.	F-2696
y	F-6210
Calle J. núm. 1, esq. a Calzada	F-6128
Avenida Wilson 130, entre 10 y 12	F-6164
Calle 17 núm. 330, entre A. y B.	F-6089
Calle 23 y C.	F-6246
Gertrudis y Tercera	X-3085
VIBORA	
10 de Octubre y Colina	I-4344
10 de Octubre y San Mariano	I-7227
Milagros y F. Poey	I-7882
Concepción y San Anastasio	I-7340
Martí y Arnao, Reparto Santa Amalia	I-7409
Concepción y Ave. de Acosta	X-2244
San Mariano y Armas	X-3023
JESUS DEL MONTE y SANTOS SUAREZ	
San Benigno y Zapotes	I-7575
A. Presidente Gómez 2	I-7475
10 de Octubre 143	M-5035
Santa Amalia y Paz	I-7458
Remedios y San José	I-7358
LUYANO	
Fábrica y Santa Felicia	X-2995
y	X-2769
Calzada de Luyanó 3	I-7237
Concha y J. Abreu	X-2424
Calzada de Güines y Rita	No tiene
CERRO	
Calzada del Cerro 697	I-7401
Churruca 29	I-7650
Salvador y S. Quintín	I-7602

NOTA.—Este grupo deberá prestar el servicio público todo el día y noche de los domingos siguientes: Febrero 8; Marzo 22; Mayo 3; Junio 14; Julio 26; Septiembre 6; Octubre 18 y Noviembre 29.

Agentes para Anuncios en EUROPA:
E. BOURDET & Cie
antes DAVIGNON, BOURDET & Cie
9, Rue Tronchet, PARIS
19, 21, 23, Ludgate Hill, LONDRES

DEBILIDAD AGOTAMIENTO

ANEMIA

VINO Y JARABE

Deschiens a la Hemoglobina

Los Médicos proclaman que este Hierro vital de la Sangre es muy superior a la carne cruda, a los ferruginosos, etc. — Da salud y fuerza. — PARIS.

M.E.C.D. 2016

ATWATER KENT

"EL RADIO DE LA VOZ DE ORO"

PRESENTA AL PUBLICO DE CUBA SU NUEVA LINEA DE APARATOS 1932.

¡MENOR INVERSION! ¡MAYOR SERVICIO! ¡MENOS CONSUMO!

MODELO «80»

Acabado de Nogal, con atractivo enrejado en forma de cordón. Circuíto Superheterodyno. Equipado con los novísimos bombillos ARCTURUS **VARIABLE MU 551—PENTODO**. y **SCREEN GRID.** Control de Volumen—Ajustador de Antena—Control de Tono—«DIAL» de rápida visión.

VALOR CONTADO $108.00
CON MESA, $118.00

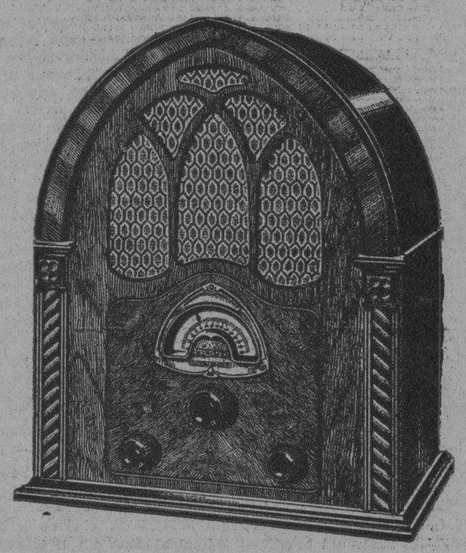

MODELO «82»

Estilo Gótico Acabado de Nogal. Pilares labrados en forma de cordón. Rejilla ornamental. Circuíto Super-heterodyno. Equipado con los modernos tubos ARCTURUS **VARIABLE MU 551—PENTODO** y **SCREEN GRID. CONTROL DE VOLUMEN AUTOMATICO** AJUSTADOR DE ANTENA— CONTROL DE TONO (4 tonos distintos). «DIAL» de Rápida Visión.

VALOR CONTADO $118.00
CON MESA $128.00

PARA BUENA MUSICA. SINTONICE LAS ESTACIONES C. M. C. O. y C. M. B. G. DE LA HABANA AMBAS PROPIEDAD DEL SR. JOHN L. STOWERS. 660—y 1080—KILOCICLOS.

PARA BUENA MUSICA SINTONICE LA ESTACION «C. M. J. F.» Situada en Camagüey, propiedad del SR. JOHN L. STOWERS 930—KILOCICLOS

MAS DE TRES MILLONES DE CLIENTES SATISFECHOS CONSTITUYEN LA DEMOSTRACION MAS CONVINCENTE DE LA ALTA CALIDAD DEL RADIO "ATWATER KENT"

OIGALO - VEALO - EXAMINELO y COMPARE. USTED SEGURAMENTE LO ADQUIRIRA

La nueva línea de aparatos **«ATWATER KENT» «VOZ DE ORO» 1932,** con circuíto SUPER-HETERODYNO, ha llamado poderosamente la atención en todas partes del mundo. El exclusivo circuíto diseñado y construído para trabajar adecuadamente con los famosos bombillos **VARIABLE MU 551—PENTODO y SCREEN GRID,** así como el **CONTROL AUTOMATICO DE VOLUMEN,** y el **AJUSTADOR DE ANTENA** de que están provistos los nuevos modelos 1932, son características exclusivas de los mismos.

Con el nuevo **CONTROL AUTOMATICO DE VOLUMEN,** desaparece el molesto **«fading»** así como el desagradable sonido que se produce cuando «entra» una estación potente al girar el sintonizador. Solo bastará para ello, que Ud. gradue el volúmen al tono que desee, y a ese tono, Ud. oirá todas las estaciones que sintonice, no importa cual sea el watage, y la distancia.
Si unimos a estas bondades del nuevo **«ATWATER KENT» 1932,** su gran **alcance—selectividad—volúmen y pureza de sonido,** encontraremos que sus precios y condiciones de pagos, pueden considerarse como las más ventajosas que es posible ofrecer en aparatos de tan alta calidad como el nuevo **ATWATER KENT» «VOZ DE ORO» 1932.**

NO OLVIDE QUE ES EL «ATWATER KENT» «VOZ DE ORO» 1932 EL UNICO APARATO DE RADIO QUE HA SIDO DISEÑADO Y CONSTRUIDO ESPECIALMENTE PARA TRABAJAR CON LOS BOMBILLOS ARCTURUS **«VARIABLE MU 551—Y PENTODO»** Y QUE HAN SIDO LOS INGENIEROS DE LA ATWATER KENT MFG CO. LOS UNICOS QUE LOGRARON PERFECCIONAR EL TUBO «PENTODO».

GRANDES FACILIDADES DE PAGO EN TODA LA ISLA. SOLO UNA CANTIDAD INSIGNIFICANTE DE ENTRADA Y EL RESTO EN 12 COMODAS MENSUALIDADES.

PIDA UNA DEMOSTRACION O INTERESE CATALOGOS DE SUS VENDEDORES

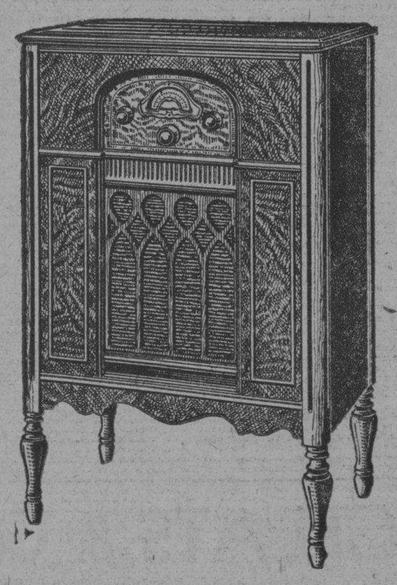

MODELO «85»

GABINETE DE CAOBA MACIZA. ALTO PARLANTE ELECTRO-DINAMICO. CIRCUITO SUPER-HETERODYNO. Equipado con los famosos bombillos ARCTURUS **—VARIABLE MU 551—PENTODO** y **SCREEN GRID. CONTROL DE VOLUMEN AUTOMATICO.** AJUSTADOR DE ANTENA—«DIAL» DE RAPIDA VISION Y CONTROL DE TONO.

VALOR DE CONTADO $178.00

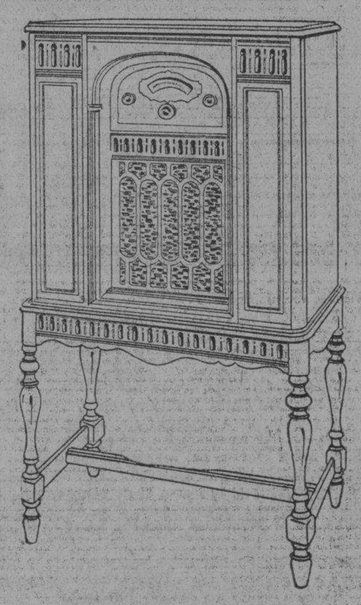

MODELO «89»

ELEGANTE GABINETE DE CAOBA MACIZA. TIPO «CONSOLA» CON PUERTAS, y FRENTE ENCHAPADO. CIRCUITO SUPER-HETERODYNO. ESTA EQUIPADO CON 10 BOMBILLOS ARCTURUS, ENTRE ELLOS 3 de LOS FAMOSOS **«VARIABLE» MU 551—2 PENTODO**—Y TIENE **CONTROL AUTOMATICO DE VOLUMEN**—REDUCTOR DE ESTATICA—AJUSTADOR DE ANTENA «DIAL» DE RAPIDA VISION Y CONTROL DE TONO.

VALOR DE CONTADO $224.00

JOHN L. STOWERS

SAN RAFAEL No. 29. TELEFONO A-3962 HABANA

Cía. Cubana de Electricidad

en todas sus Sucursales en Cuba

M.E.C.D. 2016

MERCADO DE NEW YORK

Recibido por el hilo directo de Mendoza y Compañía.

Octubre 17 de 1931

Allied Chemical	78½	Int Harvester New	25¾
Allis Chalmers	17¼	Int. Nickel	9
American Tobacco	87¾	Int Tel and Tel	16⅜
American Tobacco B	90½	Kennecott	12⅝
American Can	82¾	Loews Inc	37
American Car and Fou	14	Mack Truck	20⅜
American For Pow	14⅛	Mid Cont Pet	6⅜
American Inter Corp	9	Mo. Kan and Tex	9¼
American Loco	11	Mo. Pacific com	15⅝
American Smel and Ref	25	Mo. Pacific pref	39⅜
American Sugar	45⅞	Montgomery Ward	11⅝
American Water Works	30	Nash Motors	20
American Tel and Tel	134⅜	Nat Biscuit	46⅜
Anaconda	15⅜	National Power and Light	17¼
Atchison	116¾	New York Central	61
Atl Coast Line	65	N Y New Haven Hart	44⅞
Auburn Auto	118¾	Norfolk and Western	136
Baldwin	9½	North American	36⅞
Baltimore and Ohio	39⅜	North American Aviation	5
Bethlehem Steel	28	Northern Pacific	25¼
Briggs Man	10	Pan American B	—
Brook Man Tran	41	Phillips Petroleum	6
Calif Packing	15¼	Pure Oil	5¾
Canadian Pacific	14¼	Radio Corporation	13
Cerro de Pasco	15⅛	Reading	55
Ches and Ohio	32	Remington	4⅜
Chic R I and Pac	26¾	Republic Iron and Steel	7
Chrysler	14⅝	Reynolds Tob B	39⅝
Coca Cola	111	S O of Calif	31⅜
Colorado Fuel	10½	Sears Roebuck	38⅜
Columbia Gas	21¼	Sinclair Oil	7
Com. Solvents B	11½	Skelly Oil	4⅛
Congolium	10⅜	Standard Brands	15⅜
Congress Cigar	9	Standard Oil of New Jersey	32
Cons. Cigar com	24¾	Porto Rico Sugar	9¼
Cons Gas of New York	71½	St Louis and San Francisco	11⅛
Cons. R R of Cuba pfd	24½	Studebaker	11⅞
J. I. Case	47½	Texas Land and Oil	6½
Cont. Can	38	Tex. Gulf Sulphur	25⅝
Corn Products	44	Timken	24⅞
United Cor	13⅞	Tobacco Products A	8½
Commonwealth and South	5⅜	Tobacco Products B	2½
Crucible Steel	24¼	Union Carbide	35
Cuba Company	2	Union Oil of Calif	15¾
Cuban Amer Sugar	2½	Union Pacific	117
Davison Chemical	5½	United Drug	53⅜
Delaware and Hudson	100¼	United Fruit	33¼
Du Pont	58¼	U S Cast I Pac	13⅞
Elec Pow and Light	21¾	U S Ind Alcohol	24¼
Erie common	13¾	U S Rubber	7¼
Famous Players	13½	U S Steel	68⅞
Fox Films A	8⅛	Ward Baking B	2⅛
Freeport Texas	20½	Warner Bros Pic A	7⅛
General Asphalt	13⅝	Warren Brothers	7
General Electric	30	Western Maryland	9½
General Motors	25⅝	West Airbrake	19
Great West Sugar	7⅜	Westhinghouse Electric	47
Houston Oil	27	White Motors	10½
Hudson Motors	10⅛	Worth P. and Mich	25⅞
Interboro R T	11	Woolworth	54
Int. Combustion	⅞	Yellow Truck	5⅛

LA LICENCIA PARA LA LECHE AMPARA A TODOS SUS DERIVADOS

Siempre que la venta del artículo no sea mayor que la total de la leche, los cafés podrán expender diversos productos

Con vsta de las continuas preguntas que hacen los jefes locales de sanidad de la República en relación con el pago de derechos de acuerdo con la Ley de Emergencia Económica, la Superioridad ha dictado una Circular que dice así:

«Que los carros de industrias que paguen su licencia sanitaria solo necesitan la autorización sin pagar otra licencia; ello no exime a los conductores y auxiliares, del Certificado de Salud, mientras solo sea para repartir la leche o productos derivados que hayan sido vendidos en el establecimiento industrial.

«Que los establecimientos con licencia sanitaria, como cafés, cantinas, lecherías o cualquier otro que tenga su licencia general, podrán vender helados, batidos, leche, queso, mantequilla, se entenderán amparados por la misma licencia cuando el origen de esa licencia requiera esa apreciación; pero que de ninguna manera se permitirá la venta al por mayor de esos artículos que deben estimarse como un negocio aparte, con local apropiado, y por consiguiente, estar obligados a tener la licencia sanitaria correspondiente.

«Que para entregárseles a los interesados la autorización sanitaria para vender leche, helados, batidos, etc., si los solicitantes poseen la licencia general del establecimiento haciendo constar en la misma el número de ella y la fecha de su expedición, se estimará que esa autorización ampara la venta de esos productos y, por consiguiente, están exentos del pago de los derechos que se exigen por la Ley de Emergencia Económica, por no tratarse de licencia sanitaria en ese caso, sino de autorización especial renovable cada año, en el bien entendido que, los carros de reparto de leche, al renovarse la autorización anual, tendrán que pagar los derechos de la certificación con vista de su expediente de acuerdo con el artículo 493 de la Ley del Poder Ejecutivo, modificada por la precitada Ley de Emergencia Económica».

NEW YORK

Por los modernos y lujosos vapores americanos construídos especialmente para los trópicos, de la

PANAMA MAIL S. S. CO. Y GRACE LINE

Cómodos camarotes grandes, exteriores, con camas Simmons sin literas altas, excelente cocina y servicio

TANQUES DE NATACION. — ORQUESTAS

Pasaje de 1a. clase . . . . $ 85.00

Próximas salidas: ECUADOR . . . . Oct. 25 — SANTA MARIA . . . . . . Oct. 29

CARGAS Y PASAJEROS
Edificio Centro Gallego
Vestíbulo Teatro Nacional
Prado y San Rafael

Agentes Generales:
NITRATE AGENCIES CO.
TELF. M-2244

UNION OIL COMPANY S. A.

(COMPAÑIA PETROLERA UNION)

Secretaría

CONVOCATORIA

De orden del señor Presidente y de acuerdo con lo dispuesto en los artículos 6o. y 7o. de los vigentes Estatutos, cito a los señores Accionistas de esta Compañía, para la Junta General Ordinaria que habrá de celebrarse el día veinte del corriente mes (martes) a las ocho y media de la noche, en el Salón de Conferencias del Palacio del Centro Asturiano.

En dicha Junta se observará la siguiente.

ORDEN DEL DIA

1.—Lectura y aprobación del Acta de la Ordinaria anterior.
2.—Revisión, aprobación o impugnación de las cuentas, inventarios y balances de la Compañía.
3.—Informe de la Comisión de Glosa.
4.—Informe del Consejo de Directores y discusión del mismo.
5.—Elección de miembros del Consejo, en virtud de lo dispuesto en el artículo 8o. de los Estatutos.
6.—Asuntos Generales.

Los señores Accionistas pueden pasar por la Secretaría de la Compañía, Agua Dulce No. 15, entre Flores y Buenos Aires, hasta el día veinte de 9 a 11 a. m. y de 2 a 4 p. m. para registrar sus acciones, contramarcarlas y recibir un certificado que les servirá para asistir a la Junta sin necesidad de llevar sus títulos. A los efectos del registro, se admitirán los resguardos de Instituciones de Crédito que contengan acciones en depósito.

Se recuerda a los señores Accionistas el derecho que les concede el artículo 7o. de los Estatutos, de examinar en la Secretaría los libros, balances y demás documentos de la Compañía, durante los tres días precedentes al de la celebración de la Junta.

Habana, Octubre quince de mil novecientos treinta y uno.

FERNANDO ALONSO.
Secretario.

días 15-16-17.

UNITED FRUIT COMPANY

La Gran Flota Blanca (*Steamship Service*) Itinerario

Vapor	Sale de	Fecha Octubre	Llega a	Fecha Octubre
TOLOA	NEW YORK	22	HABANA	26
ULUA	HABANA	" 22	NEW YORK	" 25
PARISMINA	NEW ORLEANS	" 17	HABANA	" 19
ATENAS	NEW ORLEANS	" 21	HABANA	" 23
ABANGAREZ	HABANA	" 24	NEW ORLEANS	" 26

Salidas regulares de la Habana a Jamaica, Cristóbal, Costa Rica y Panamá, conectando con todos los puertos Occidentales y Orientales de Centro y Sur América.

TODAS LAS SALIDAS SUJETAS A CAMBIO SIN PREVIO AVISO

Oficina General: Muelle de Sta. Clara, Telf. M-6975 Oficina de Pasajes: Prado No. 110-A Telf. M-8268

COTIZACIONES

OCTUBRE 17

LA PESETA	EL FRANCO
española se cotizó hoy al CIERRE del mercado a razón de	francés se cotizo hoy al CIERRE del mercado a razón de
11 PESETAS	25 FRANCOS
41.84 POR DOLLAR	37 POR DOLLAR

Mercado Ganadero

LOS PRECIOS EN PIE

Precios pagados por compradores en los mercados de origen:

En Oriente, de dos y medio a tres centavos con el 5 por 100 de descuento.

En Camagüey, de dos y medio a tres centavos con el 5 por 100 de descuento en la finca; y sin descuento en la ciudad.

En Las Villas, de dos y medio a tres centavos; pero pesado y entregado en los mataderos de esta capital.

El lanar

El lanar, de tres y medio a cinco centavos.

De cerda

Del país, de siete a siete y medio centavos libra.

MATADERO DE LUYANO

En el Matadero de Luyanó se sacrificaron las siguientes reses:

De vacuno	192
De cerda	121
De lanar	59

Los precios que rigieron en el Matadero de Luyanó fueron:

Vacuno: de 13 a 15 centavos el kilogramo.
Cerda: de 24 a 36.
Lanar: de 25 a 40.

MATADERO INDUSTRIAL

En el Matadero Industrial se sacrificaron las siguientes reses:

De vacuno	271
De cerda	187
De lanar	66

Los precios que rigieron en el Matadero Industrial fueron:

Vacuno: de 13 a 15 centavos el kilogramo.
Cerda: de 24 a 36.
Lanar: de 25 a 40.

FRUTOS CUBANOS EN NEW YORK

La Sección de Fomento y Expansión de la Secretaría de Agricultura Comercio y Trabajo, ha recibido con fecha 17 del corriente, del Jefe de su Oficina Agrícola-Mercantil, establecida en Nek York, el siguiente cable:

«Subastáronse toronjas llegadas vapor «MORRO CASTLE», marca «Circle H» fancy, huacales de 46 a cinco pesos, huacales de 54 a cuatro pesos treinta, huacales de 64 a tres pesos veinticinco, huacales de 70 a tres pesos, marca «Circle H» brights y goldens, huacales de 54 desde tres pesos veinticinco hasta tres pesos cincuenta, huacales de 64 y 70 a dos pesos ochenta, hoy subastaronse 220 cajas, hoy subastaronse también 44.085 cajas procedentes de Florida al precio promedio de $2.99 Piñas llegadas vapor «MORRO CASTLE» marcas «Cubanita B» m «B. PEREZ», huacales de 14, 18, 24 y 30 desde dos pesos quince hasta dos pesos treintiocho. La temperatura hoy es fresca, la temperatura anunciada esbuena.

Aunque algo mas flojos se sostienen sastifactorios los precios para nuestra storonjas y los de las piñas tampoco son malos si se tiene en cuenta que es el mismo precio para las distintas graduaciones, pero no nos cansaremos de repetir que tenemos que seleccionar mucho los frutos si queremos obtener y sostener precios remuneradores.

MERCADO DE CAMBIOS

Octubre 17.

Firme el cambio sobre New York. Floja la peseta española.

Se operó entre Bancos y Banqueros en cable sobre New York a 1/32% premio y en pesetas cable a 8.98.

Estados Unidos cable	1/32% D.
Estados Unidos vista	100
Londres cable	3.88
Londres vista	3.86
Madrid cable	8.98
Madrid vista	8.97
París cable	3.96
París vista	3.95
Bélgica cable	14.06
Bélgica vista	13.98
Franco suizo cable	19.70
Franco suizo vista	19.69
Italia cable	5.23
Italia cable	5.22
Alemania vista	23.60
Alemania vista	23.59
Hong Kong cable	25.50
Hong Kong vista	25.40
Canadá cable	8% D
Canadá cheque	8½% D
Amsterdam cable	40.65
Amsterdam vista	40.62

MERCADO DE GRANOS

Octubre 17.

TRIGO	
Mayo	55⅜
Diciembre	51¾
Marzo	55
MAIZ	
Mayo	40¼
Diciembre	36
Marzo	38
AVENA	
Mayo	25¾
Diciembre	22⅞
Marzo	—

MERCADO DE TABACO

Amén del primer lote de botes nuevos de Remedios; de sesenta y un tercios de cuartas viejas, comprados por Piedra a Junco y Hermano, y de cincuenta y cuatro de octavas vendidos por Lozano a C. González, las demás entregas de ayer fueron completos de las operaciones que reportamos en nuestra información anterior. Incluyendo esos lotes, y segun la recopilación hecha por nuestro reportero, se vendieron y entregaron durante la semana, las cantidades siguientes:

Ochocientos noventa y nueve tercios de terceras y octavas viejas de Remedios; setenta y siete pacas de capadura, también de la cosecha del año pasado de Las Villas; trescientos diez y ocho tercios de sextas nuevas y viejas; ciento cinco de cuartas, también de las dos cosechas; trescientos cincuenta y ocho de segundas viejas; cuatrocientos ochenta de quintas, también del año pasado; ciento cincuenta pacas de botes nuevos; un mil doscientos cuarenta y nueve tercios de puntillas, capadura broncos y colas de Vuelta Abajo, de la cosecha pasada y de la última; trescientos veintitrés de tripas varias, de dos cosechas; treinta y seis de Partido, y otros pequeños lotes de varias clases.

No hemos incluído en el total de las tripas varias de Vuelta Abajo, una cantidad mayor—posiblemente de quinientos tercios—que se estuvieron entregando al finalizar la semana, porque no logramos precisar el número exacto. Es compra hecha para un fabricante del Norte.

Hay varias operaciones concertadas que han de ultimarse en la próxima semana.

ENTRADAS POR CAMIONES

Entraron por camiones, las partidas de tercios siguientes:

De Puerta de Golpe, para Baldomero Fernández, 70.

De S. Spíritus, para J. B. Díaz y Compañía, 600.

De San Luis de Pinar del Río, para Cifuentes, Pego y Compañía, 59.

De Zaza del Medio, para Desiderio Saludes, 154.

De Santa Clara, para L. H. Weissmann y Compañía, 80.

De Guayos, para Lobeto y Compañía, 200.

De S. Spíritus, para S. Ruppin Havana Tobacco Company, 68.

RECIBOS POR FERROCARRIL

Por los ferrocarrile sentraron las partidas de tercios que siguen:

De San Juan y Martínez, para la Cuban Land, 456 en cinco casillas.

De Consolación, para Hijos de Facundo Gutiérrez, 40.

De Galafre, para Fernando Portilla, 18.

De Mendoza, para Sobrinos de Antero González, 31.

De Pinar del Río, para Villamil. Santalla y Compañía, 2.

Del mismo Pinar, para J. A. Fernández, 30.

De Guane, para Martín Dosal, 168.

De Sábalo, para Torres Gener Hermanos, 2.

De San Juan y Martínez, para H. Duys y Compañía, 15.

Del mismo San Juan, para Romeo y Julieta, 20.

También de San Juan, para Calixto López, 2.

DISMINUYO LA PRODUCCION

No nos referimos a la produccion de las fábricas de esta Republica, cuyos datos damos en esta seccion cada mes.

Nos referimos a la producción en las fábricas de los Estados Unidos de Norte América, que en agosto del presente año fué menor que en agosto del año pasado, en 53,944,123 tabacos.

Durante los ocho meses, del primero de enero a agosto 31 del presente año, se produjeron en la gran República vecina, 3,553,202,158 tabacos, contra 3,863,535,384 en los mismos ocho meses del año pasado.

Quiere decir que la disminución de la producción, que equivale al consumo, en los ocho meses, es de 310,333,226 tabacos.

Son datos oficiales. Pero no hemos incluido en esos totales, la producción de las fábricas de P. Rico y Filipinas: solamente la de las establecidas en el continente.

Exceptuando las vitolas que se venden allí a cinco centavos, y a menos, todas han disminuido en cantidad notable. Esto explica los precios, cada día más bajos, que pagan las casas del Norte por nuestra rama.

REBAJAN LA PRODUCCION LOS PAISES DEL PACTO AZUCARERO

La reducción hecha por los países europeos asciende a un 31,3 por ciento de la zafra de 1930-31. El aumento ruso

N. York, octubre 9. 1931.

A continuación aparecen detalles del primer estimado de Licht, de la producción europea, comparada con el año pasado:

Países que están en el Convenio Internacional	1931/32	1930/31	Disminución	Aumento	%
Alemania	1,650,000	2,524,000	874,000	....	34.6
Checoeslovakia	800,000	1,125,000	325,000	....	28.9
Polonia	580,000	792,000	212,000	....	26.8
Bélgica	230,000	383,000	53,000	....	18.7
Hungría	145,000	234,000	89,000	....	38.0
Total	3,405,000	4,958,000	1,553,000	....	31.3
Países que no están en el Convenio Internacional					
Francia	910,000	1,196,000	286,000	....	23.9
Austria	165,000	150,000	....	15,000	10.0
Holanda	165,000	300,000	135,000	....	45.0
Dinamarca	125,000	168,000	43,000	....	25.6
Suecia	147,000	187,000	40,000	....	21.4
Italia	360,000	420,000	60,000	....	14.3
España	345,000	329,000	....	16,000	4.9
Inglaterra	300,000	450,000	150,000	....	33.3
Otros países	249,000	482,000	233,000	....	48.1
Total	2,766,000	3,682,000	2,329,000		21.5
Total excluyendo Rusia	6,171,000	8,640,000	916,000	....	24.2
Rusia	2,150,000	2,010,000	2,469,000	....	28.6
			....	140,000	7.4
Total General	8,321,000	10,560,000	2,329,000	....	2.19

Los países que forman parte del Convenio Internacional han rebajado sus cosechas el 31.3 por ciento. Todos los otros países, excluyendo a Rusia, las han reducido el 24.9 por ciento, mientras que España y Austria son los únicos que muestran un pequeño aumento. El aumento en Rusia de sólo 7 por ciento, es mucho menos formidable de lo que se esperaba.

En otros años, una reducción general tan importante en las cosechas europeas habría dado mucha firmeza al mercado, pero este año ya se había tenido en cuenta, en su mayor parte, y además la situación económica mundial ha entorpecido los efectos que la reducción natural en la producción habría tenido en los precios, normalmente.

Sin embargo, no hay razón para temer presión alguna de las existencias europeas, pues este año se han segregado 1,385,000 toneladas en los países exportadores que han entrado en el convenio internacional. A continuación se dan las cifras de los once países principales de Europa, el primero de septiembre:

Existencias 1o. Sep.	1931	1930	1929	1928
Alemania	735442	283,517	234,268	321,742
Checoeslovakia	313,236	114,745	90,479	108,275
Polonia	264,024	155,312	81,240	40,434
Bélgica	82,000	61,283	68,791	46,447
Hungría	47,280	14,492	12,942	9,301
Total en el Convenio Internacional	1,441,982	629,349	487,720	436,199
Segregación	1,385,000	....	....	....
	56,982	629,349	487,720	436,199
Francia	308,838	212,675	203,326	108,259
Austria	30,468	12,548	7,351	2,540
Holanda	160,054	77,062	101,390	40,597
Suecia	116,523	78,823	100,000	53,668
Italia	264,000	207,288	179,900	125,116
Inglaterra	223,351	179,516	158,727	192,279
Total después de deducir la segregación	1,160,216	1,397,261	1,238,414	958,658

Según el Convenio Internacional, el año azucarero en Checoeslovakia se calcula desde el primero de octubre, mientras que en los otros cuatro países desde el primero de septiembre. Esa es la razón porque las existencias el primero de septiembre no coinciden con la segregación, como sucederá cuando se publiquen las existencias de Checoeslovakia, el primero de octubre. Después de rebajar la segregación en los países que forman parte del Convenio Internacional, las existencias disponibles son menores que en 1929.

Se verá que los países europeos que no están en el Convenio Internacional, tenían mayores existencias el primero de septiembre que nunca y que éstas no han sido segregadas. De esto puede deducirse que la cantidad de azúcar de caña que necesita Europa no aumentará en la misma proporción que la merma en la producción. Es más, existen todas las razones para creer que Cuba no tendrá mayor mercado el año próximo que este año, no obstante ser su cuota de 200,000 toneladas mas. Por otra parte, no puede dudarse que el Convenio Internacional ha contribuído materialmente a mejorar la situación, reteniendo el sobrante de 1,385,000 toneladas que hay en existencias en los mercados competidores.

Puede bien imaginarse lo que habría sucedido si esas existencias hubieran estado libres para su venta a cualquier precio obtenible.

Deberá indicarse que aunque las exportaciones de Bélgica este año son el doble que su cuota de 30,275 toneladas, el Convenio Internacional estipula exportaciones netas Por ese motivo, las importaciones en Bélgica deberán rebajarse de sus exportaciones, lo cual mostrara que no ha excedido su cuota.

Lonja del Comercio de la Habana

Cotización oficial para ventas al por mayor y de contado

ARTICULOS DE PRIMERA CLASE

Octubre 16

ACEITE:	
De Oliva, lata 23 libras quintal	13.50
Semilla algodón caja	9.56
Americano en barriles	8.25
AJOS:	
Capadres valencianos 28 mancuernas	0.50
Idem 32 mancuernas	0.40
la 45 mancuernas	0.04
Chilenos 40 mancuernas	0.14
A granel 50 mancuernas	0.04
AFRECHO:	
Fino harinoso qq de 2.40 a	2.75
ARROZ:	
Canilla viejo quintal de 4.50 a	4.75
Siam Gordon núm 1 qq	3.65
Saigon largo núm 1 qq	3.20
Semilla S Q quintal	3.00
Siam brilloso qq de 5 a	6.00
Valencia legítimo qq	4.06
Americano tipo Valencia qq	3.25
Siam Garden extra 5 por 100	3.25
AVENA:	
Blanca americana qq	2.10
Blanca chilena qq	3.25
AZUCAR:	
Refino quintal	2.25
Turbinado extra qq	1.80
Turbinado corriente qq	1.66
Centrífuga quintal	1.25
BACALAO:	
Noruega superior qq	9.56
Regular	9.25
Imperial	11.00
CAFE:	
País qq de 18 a	30.00
Centroamérica qq de 26 a	35.00
Brasil qq de 22 a	30.00
Puerto Rico quintal	48.00
CEBOLLAS:	
Americanas quintal	5.25
Gallegas quintal	5.00
Gallegas arroba	2.75
CHICHAROS:	
Quintal	4.50
FIDEOS:	
País quintal de 7 a	8.00
FRIJOLES:	
Negros país quintal	4.00
Colorados largos país	5.50
Colorados medianos qq	5.00
Carita país quintal	1.80
Blancos marrows europeos qq. de 4.50 a	5.00
Rayador largos quintal	4.50
Blancos medianos qq	3.75
GARBANZOS:	
Gordos sin cribar qq	6.50
HARINA:	
De trigo según marca, saco de 5 a	6.50
De maíz país qq de 3.50 a	4.00
JAMON:	
Paleta qq de 24.50 a	26.00
Pierna qq de 33.50 a	37.00
MANTECA:	
Primera refinada en tercerolas quintal	16.70
Menos refinada qq de 13 a	14.95
Compuesta quintal	12.50
MANTEQUILLA:	
Danesa lata 1-2 libra qq	74.00
Asturiana latas 4 libras qq. de 50 a	60.00
MAIZ:	
País provincia Habana qq	1.10
País Gibara quintal	1.00
Argentino quintal	2.20
Estados Unidos quintal	2.75
Americanas en sacos 90 libras	3.00
PIMIENTOS:	
Españoles cuarto la caja	6.00
QUESOS:	
Patagrás, crema entera qq de 30 a	33.00
SAL:	
Molida saco 200 libras	2.60
Espuma país 90 libras	1.60
Importada	1.90
TASAJO:	
Pierna quintal	21.00
Surtido quintal	19.50
TOCINO:	
Barriga quintal	1.95
TOMATES:	
Del país natural 1-4	3.50
Puré 1-4 país caja	3.10
Puré 1-8 caja	2.90
Natural país un kilo	2.80

CLEARING HOUSE

Octubre 17

Las compensaciones efectuadas hoy entre los Bancos asociado sal Habana Clearing House ascendieron a la cantidad de:

$809.088.84.

MERCADO DE ALGODON

Octubre 17

Enero	6.54
Marzo	6.73
Mayo	6.92
Julio	7.10
Otcubre	6.24
Diciembre	6.41

CONFIRMO EL SUPREMO LA SENTENCIA CONTRA LOS ASALTANTES DE S. RAMIREZ

La Sala de lo Criminal del Tribunal Supremo ha declarado sin lugar el recurso interpuesto por los pistoleros Rafael Hernández Suárez, Rafael Piñeiro Ramos, Serafín Félix Díaz e Ira M. Holmes, autores de la agresión al vigilante de la Policía Nacional Sabino Ramírez, hecho ocurrido en la noche del 8 al 9 de julio del pasado año.

El Tribunal que sentenció oportunamente, lo hizo condenando a los procesados Hernández, Díaz, Holmes y Piñeiro, por el primer delito, a un año, 8 meses de presidio correccional y a Díaz,, Holmes y Hernández, por disparo y atentado y lesiones, a tres años, 9 meses y tres días de prisión correccional.

EL ROBO FRUSTRADO EN LA IGLESIA DE LAS REPARADORAS

También ha confirmado dicho Tribunal el fallo de la Sala Segunda de lo Criminal de esta Audiencia, que condenó a Oscar Casas Domínguez ,a la pena de un año, un día de prisión, por atentado a agente de la autoridad, multa de $500.00 por robo frustrado y diez días de arresto por cada una de las dos faltas incidentales, de lesiones leves y daño a la propiedad.

Declaró probado probado q. el procesado en la tarde del 27 de diciembre del apsado año encontrándose en el interior de la iglesia Las Reparadoras, en Reina y Gervasio, con ánimo de apropiarse del dinero q. existía en una mesa alcancía cerrada, destinada a recoger limosnas en cantidad que no excedía de $250.00, arrancó una tabla de dicha mesa para extraer el dinero, siendo sorprendido por el vigilante Armando Suárez García, quien cuando lo conducía a la Estación, ya en la calle, fué acometido por el procesado, dándole una bofetada que le causó una contusión en la región malar derecha, habiéndole, además arrancado en la lucha que sostuvo una hombrera del uniforme. El procesado padece de ataques epilépticos, pero al ocurrir los hechos expuestos no los sufría.

BOLSA DE LA HABANA

Octubre 17 de 1931

BONOS Y OBLIGACIONES

	Comp.	Vend.
Cuba 1904 (Speyer)	83	90
Cuba 1905 (Deuda Int.)	35	60
Cuba 1909 (4½)	66	—
Cuba 1914 (Morgan)	81	—
Cuba 1917 (Puertos)	96	102½
Cuba 1923 (5½) Morgan	76	84
Cuba 1945 (5½) O. P. $40.000.000	44	46
Obligaciones oro del Tesoro República de Cuba	28	36
Bonos seriados República de Cuba.—Morgan 5½ por 100 1927:		
E. Vence 1 Julio 1932	60	—
F. Vence 1 Julio 1933	50	—
G. Vence 1 Julio 1934	50	—
H. Vence 1 Julio 1935	50	—
I. Vence 1 Julio 1936	50	—
J. Vence 1 Julio 1937	50	—
Certificados serie 5½ % Obras Públicas:		
Vence Diciembre 31 de 1931	95	—
Vence Junio 30 de 1932	65	—
Vence Diciembre 31 de 1932	50	—
Vence Junio 30 de 1933	50	—
Ayuntamiento de la Habana 1a hip	94	—
Ayuntamiento de la Habana 2a hip	92	—
Bonos del Centro Asturiano	57	87
Territorial serie B	—	—
Cervecera	71	80
Cervecera (Obligaciones no hip.)	40	47
Ciego de Avila	—	—
Curtidora	—	—
Gas	100	108
Hav. Electric (Consolidados)	28	—
Hav. Electric (Obligaciones no hip.)	11	18
Iron Beer (Obligaciones no hip.)	—	—
Jarcia Matanzas	78	89
Edificio La Metropolitana S. A.	—	—
Ladrillos	—	—
Matadero	—	—
Nueva Fábrica de Hielo	100	—

	Comp.	Vend.
Papelera serie A	95	—
Papelera serie B	64	—
Teléfono	64	—
Unidos	16	32
Oriente Cubano	91	100

ACCIONES

	Comp.	Vend.
Banco Agrícola	—	—
Banco Territorial	—	—
Banco Territorial; beneficiarias	—	—
Banco de Préstamos sobre Joyería	—	—
Cervecera	40	—
Ferrocarriles Consolidados de Cuba; preferidas	21½	—
Cuba Cane prefs	—	—
Cuba Cane com	—	—
Kokofat prefs	—	—
Kokofat com	—	—
Cuba R. R	24	—
Curtidora	—	—
Fibras y Jarcia	21	—
H. Electric Utilities Co prefs. del 6 por 100	59¼	62
H. Electric Utilities Co prefs. del 5 por 100	49	—
H. Electric Railway Co preferidas	6	12
H. Electric Railway Co comunes	½	1½
Jarcia prefs	21	—
Jarcia prefs en dividendo en acciones	19	—
Jarcia com	2	—
Licorera com	2⅞	—
Lonja prefs	—	—
Lonja com	—	—
Matadero	—	—
Seguros La Mercantil	70	80
Metropolitan Auto	100	—
Naviera prefs	23	—
Naviera com	2¾	—
Nueva Fábrica de Hielo	122½	—
Nueva Fábrica de Hielo beneficiarias	11	—
Perfumería prefs	25	31
Perfumería com	2½	—
Pesca prefs	60	—
Pesca comunes	10	—
Teléfono prefs	75	81
Teléfono com	100	—
Unidos	3⅞	7
Union Oil	4¼	8
Ca Agrícola Oriente Cubano	71	80

SIEMBRAS DE HABAS LIMAS

Informe de la Sección de la Sanidad Vegetal, de Agricultura

481 plantaciones de habas Lima tienen sembradas los cosecheros cubanos, según el señor Cecilio Aguiar, inspector de la Secretaría de Agricultura encargado, encárgado de inspeccionar dicho fruto, y agrega que existe un aumento del 50 por ciento de siembras en comparación con el año próximo pasado.

También informa la Sección de Sanidad Vegetal que hasta la fecha se han recibido 885 solicitudes de cosecheros que se dedican a la siembra del frijol «Habas Lima», para la exportación, de acuerdo con lo preceptuado en el decreto presidencial 1,314, de fecha 11 de agosto de 1926.

Las exportaciones de dicho frijol se vienen haciendo bajo una estricta vigilancia por parte de la Secretaría de Agricultura en los campos para evitar la contaminación de plagas y enfermedades nocivas al producto, y, al ser embarcado para los Estados Unidos de Norte América, es objeto, todo cargamento, de una rigurosa inspección en los envasaderos.

JUNTA SUPERIOR DE AGRICULTURA

Ha quedado constituida, provisionalmente, en la Secretaría de Agricultura, la Junta Nacional Superior de Agricultura, de gran semejanza con la de Sanidad y Beneficencia. Preside la Junta el capitán del Ejército Rodríguez Cáceres; vice, Antonio Portuondo; secretario, Muñoz Ginarte y como vocales serán designados miembros de los distintos organismos establecidos en la República y que tiene nrelación con la agricultura.

EL "CONCURSO DEL MAIZ" SE SUSPENDIO

Solicitado un permiso para la conducción de leche cruda. Un proyecto para nueva fábrica

El Concurso Nacional del Maíz en 1931 ha sido suspendido por la Secretaría de Agricultura. Obedece ello, aunque oficialmente no se haya dicho nada, a la falta de recursos para sufragar los gastos que ocasionaría.

Los cosecheros que se inscribieron para el Concurso, figurarán como inscriptos para el del año 1932.

Los clubs agrícolas establecidos en la República celebrarán dicho Concurso particularmente.

PERMISO PARA LECHE CRUDA

El jefe local de Sanidad de la Habana pasó ayer a informe del supervisor de Abasto de Leche una instancia del señor José Ortega Jiménez, vecino de Belascoaín número 84 altos, solicitando permiso para conducir a su casa dos botijas de leche cruda de vaca para su familia todos los días, procedente de la finca «La Jesusa», barrio Aranguito, en Guanabacoa.

PROYECTO APROBADO

Con vista del informe emitido por la Supervisión de Drogas y Alimentos, la Superioridad Sanitaria aprobó ayer los planos y memorias presentados por los señores Villa y Fernández, de Cárdenas, para establecer en la calle Céspedes 514 una planta de leche en polvo, queso y mantequilla.

INGRESOS EN LA ESPERANZA

La Dirección del Sanatorio La Esperanza dió cuenta al Director de Sanidad de haber dado ingreso a los enfermos Francisco Marchante Pérez, José Pérez Pérez, Manuel Vázquez Alvarez, Soledad Carmona Sánchez, Maximino Hernández y Andrés Perdomo Matamoros.

MERCADO DE CAFE

Octubre 16

Enero	5.07
Marzo	5.17
Mayo	5.27
Julio	5.37
Septiembre	5.47
Diciembre	4.95

CIERRE DE BANCOS

Octubre 17

City Bank	64½	65
Chase Bank	49¾	50
Guaranty Truts	336	339
Irving	24¾	25
First National Bank	2400	2500

PANAMA PACIFIC LINE.

HABANA A

NEW - YORK & CALIFORNIA

SALIDAS PARA LA SEGUNDA QUINCENA DE OCTUBRE:

El Buque Turbo Eléctrico

"PENNSYLVANIA"

33,500 Toneladas

SALDRA EL DIA 20 DE OCTUBRE A LAS 6 P. M. PARA SAN FRANCISCO CAL. VIA EL CANAL DE PANAMA

El Buque Turbo Eléctrico

"CALIFORNIA"

32,450 Toneladas

SALDRA EL DIA 23 DE OCTUBRE A LAS 3 P. M. PARA

N E W - Y O R K.

Agentes Generales y Consignatarios
THE WEST INDIES SHIPPING & TRADING CO.
Wm. H. Smith. Presidente.

Obispo 75. Habana. Telf. A-7322

N. GELATS & Co.

Habana — BANQUEROS — Aguiar 106-108

Vendemos cheques de Viajeros
Pagaderos en todas partes del mundo
y Cartas de Crédito Circulares
en las mejores condiciones.
"SECCION DE CAJA DE AHORROS"

Recibimos Depósitos en esta Sección Pagando de 3 por 100 Anual.
Todas estas operaciones pueden efectuarse también por correo.

Suscríbase al DIARIO DE LA MARINA

M.E.C.D. 2016

ESCUCHE

LA CRONICA RADIO-SOCIAL
CMW "Diario de la Marina"
TODOS LOS DIAS de 12 a 1 P.M.
Dtor. Evaristo Díaz de las Cuevas

Telef. M-2078

"GLANDOPHILE"

A Tiempos Nuevos — Métodos Nuevos

La Medicación por las Glándulas

El "GLANDOPHILE" es un extracto de glándulas frescas de animales seleccionados entre las especies más vigorosas en el momento en que la secreción glandular de estos animales se halla en su quinta esencia; se aconseja su empleo en los casos siguientes:

Los trastornos nerviosos e insomnios,
la depresión física y moral,
el descaecimiento general,
el desarrollo difícil,
el raquitismo,
las resultas de fiebres,
la vejez prematura,
Es el producto de elección en todos los casos de impotencia sexual tanto en el hombre como en la mujer.

El "GLANDOPHILE" por su acción rápida y duradera sobre el conjunto de todas las funciones constituye el reparador más enérgico cuya acción no solamente se traduce por una sensación de bienestar sino también por un rejuvenecimiento total del organismo.

Pidan por consiguiente:

«GLANDOPHILE» H para hombres
«GLANDOPHILE» F para mujeres

El "GLANDOPHILE" no contiene ningún producto tóxico y puede ser tomado por TODO EL MUNDO: niños, adultos y ancianos de ambos sexos.

Folleto gratis y venta: Droguería JOHNSON, Obispo 30, Habana y en todas las buenas Farmacias.

Únicos distribuidores: A. THOMAS & Cie 15, Rue Martel, PARIS

DR. P. M. SOUZA

Garganta, Nariz y Oídos, Hospitales de New York, Viena, Budapest, Habana. San Lázaro 226. de 3 a 4.

DURANTE la GUERRA MUNDIAL el DR. DAKIN lo DESCUBRIO

Este famoso cirujano inventó el Chlorazene para tratar las heridas infectadas de los soldados y constituye un antiséptico no venenoso que posee una fuerza bactericida 54 veces mayor que la del ácido fénico. El Chlorazene destruye los microbios al ponerse en contacto con ellos. No perjudica los tejidos humanos más delicados. Lo usan los cirujanos de todas partes. Ahora se puede conseguirlo en las farmácias a un precio módico, para el tratamiento de las cortadas, las heridas y abrasiones, con el objeto de evitar las infecciones. Usase también para gargarismos, duchas y todos los fines sanitarios. Se vende en pastillas cómodas; se disuelven en agua a medida que se necesitan. No tiene ni olor ni mancha.

Pida en la Farmácia

CHLORAZENE

"El Rey de los Antisépticos"
Fabricado por
The ABBOTT Laboratories
No. Chicago, Illinois, E.U.A.

Consejos Médicos

del DIARIO DE LA MARINA por el Dr. PEREZ-BOUDET

Especialidad: VIAS DIGESTIVAS
GABINETE: Prado 33, altos Teléfono A-5049
Correspondencia al DIARIO DE LA MARINA Prado número 103

UNA CALVA ESTUPENDA:

No se desnime, ni desespere.

Trate por todos los medios de poner remedio. No es una desgracia, desde luego, pero a su edad, debe luchar por conseguir que su cabello no se caiga.

Use todos los días la pomada «Liliana», frotándose con un pañito y dicha pomada, el cuero cabelludo.

Sea constante y pronto verá el resultado.

Espero que la encontrará en cualquier farmacia o tienda principal.

A. DEL VALLE BUSTILLO.

(Ciudad).

No tiene por qué darme las gracias.

Usted sabe que siempre me encuentra a su disposición y quiero decirle que para mí es una gran satisfacción el que ustedes hagan confianza en mi persona.

Muy complacido a su segunda carta y sabe que me manda.

UN PREOCUPADO: (Bejucal).

Precisamente usted sin darse cuenta se diagnostica lo que cree que es enfermedad. No señor, nada de enfermedad, usted lo que tiene es el presentimiento de lo que le va a ocurrir con determinada persona y efectivamente lo consigue.

Pero le diré que si usted vuelve la oración por pasiva, esto es si usted va con el convencimiento de triunfar, lo logrará sin trabajo alguno. Cuando uno —y esta es mi opinión—va a cualquier lado sabiendo que va a perder, esto es, con las esperanzas perdidas, la derrota es inminente.

Vaya siempre sabiendo que ha de vencer y tenga por seguro que podrá contar sus derrotas con los dedos... Ya que usted me pide le recomiende algo, así lo haré, pero quiero que pien se que antes que nada y a pesar de todos los medicamentos que pueda ingerir, la «fuerza de voluntad es su mayor y mejor escudo». Puede aplicarse las ámpulas de Tonofosfán y Optarsón dentro de la misma jeringuilla y tomar dos veces al día dos medidas de Opophosphine (masculino).

Complacido y cualquier cosa que de mí desee, no vacile en preguntármelo, que sabré responderle con el mayor placer.

LA GANACHITA: (Guane).

No señora, mi gentileza no, mi obligación hacia una dama, eso sí. Con sumo placer paso a contestarle su pregunta.

Es menester que le de a su hija tres veces por día una cucharada de Sa greina en leche, pero debe dársela como sobrealimentación, después de haber comido bien, pero debe de aplicarle además dos o tres cajas seguidas de Algalopol, con siete días de descanso y aplicar otras dos.

La otra pregunta que usted me hace ya no cae dentro de mi campo, sino dentro de la belleza femenina. Precisamente en este mismo periódico existe una Sección a cargo de la inteligente señora Herminia Planas y tengo la seguridad que si usted se dirige a ella, sabrá atenderla en la corrección que le caracteriza siempre en sus actos.

LYRIA: (Camajuaní).

FRealmente querida señorita, su caso es para haberlo observado convenientemente, pero por un médico que estuviera cerca de usted y diariamente, el dolor que acusaba así le requería.

Yo sin un reconocimiento directo de su caso, no puedo como comprenderá llegar a una conclusión exacta, pues usted ha visto que tres médicos la han visto y los tres han estado indecisos. Pero vamos a lo que usted me pregunta a su caso actual.

Usted se ha vuelto una fábrica de recibir medicamentos y puede que ésto la haya perjudicado grandemente, ocasionándole una especie de intoxicación medicamentosa que tanto daño le ha causado.

Quiero decirle que es menester a pesar del horror que le causan las inyecciones como usted me dice, que tiene que aplicárselas si es que desea su anhelo, sin ellas, no pierda su tiempo.

Acusa usted una serie de síntomas que le da gran importancia y en cambio tiene otros que me da que los cree indiferentes y en cambio tienen el mayor valor diagnóstico.

Es menester que se tome su tensión arterial, puede que se encuentre sumamente baja. Hay que ver en qué condiciones se encuentra su riñón, así como su sangre y para ello debe de hacerse análisis de ambas cosas.

Su hígado no funciona como debe y me permite el recomendarle por el momento el que tome tres perlas de Coleflavina al día. Es todo lo que puedo por el momento contestarle.

Si usted desea hacerse esos análisis que le indico así como el tomarse su tensión y mandarme copia de ambas cosas y repetirme los síntomas más salientes suyos, yo no tendría ningún inconveniente en contestarle y ponerle el tratamiento que crea más eficaz.

Mientras, sabe que estoy a su disposición.

The FIRST NATIONAL BANK of BOSTON

Fundado en 1784

CAJAS DE SEGURIDAD

Resguarde sus documentos, joyas y valores contra robo o pérdida. Ello lo consigue alquilando por un pequeñísimo costo una CAJA DE SEGURIDAD en nuestra moderna Bóveda.

Oficina de la Habana:
Aguiar esquina a Lamparilla

Sucursales:
Avenida de Italia 140 — Máximo Gómez 267
Santiago de Cuba — Cienfuegos — Sancti Spíritus

EL SR. ANTONIO R. LOPEZ.

Después de penosa y larga enfermedad, confortado con los Santos Sacramentos, rodeado del amor y los cuidados de sus familiares amantísimos, entregó su alma al Creador el señor Antonio Reimundo López.

Baja a la tumba tras una vida ejemplar dedicado al bien y al amor de los suyos.

Su entierro verificado en la tarde de ayer fué fiel exponente de las simpatías y arraigos afectuosos que disfrutó en vida.

Muchas ofrendas florales llegaron hasta la cámara mortuoria.

Se destacaba el sudario severo y valioso de túl de seda lila con flecos y borlas dorados, bordados en easters gardenias, estefanotes, pensamientos y dálias en sus cintas se leía esta dedicatoria:

A papá su hija Agelita; además magníficas coronas de sus hijos Manolo, Antonio y Elvira; de sus nietos Angelita y Antonio y de sus hijos políticos Benito Gayol y Carmen Rouco; otra de Elvira y sus hijos. También dos hermosos cojines de Manuel Rouco y familia y de V. Loriente y familia.

También una hermosa y colosal corona con esta dedicatoria: "El Círculo Habanero a Antonio Reimundo».

Cantada que fué un solemne responso en la Capilla Central, el cadáver fué depositado en el panteón de la familia.

Despidió el duelo con sentidas frases el señor Benito Gayol, hijo político del difunto.

D. E. P.

EN PALACIO, AYER

Cerca de las ocho llegó a Palacio el Presidente, en donde permaneció hasta las nueve en que se dirigió a su finca Nenita para disfrutar en ella de los días finales de semana.

AUDIENCIAS

Visitaron ayer al Presidente los doctores Enrique y La Torre, el secretario de Gobernación y el jefe del Ejército.

También visitó al Jefe del Estado el senador matancero doctor Francisco María Fernández.

LOS JEFES DE POLICIA EXTRANJEROS

Acompañados del señor Martínez Ibor estuvieron ayer en Palacio los jefes de policía extranjeros que se encuentran en la Habana.

UN BANQUETE

El Presidente comisionó ayer al secretario de Gobernación y al jefe de la Policía para que lo representaran en el banquete del hotel Royal Palm y el almuerzo de La Tropical que tendrían efecto en honor de los jefes de policía extranjeros.

Por 2 PESOS SEMANALES puede usted adquirir este juego de sala de nueve piezas, de caoba, en

"LA PROTECTORA"

CAO Y OTERO, Belascoaín núm. 68. TELEFONO U-3145.

CANAS

Suprima sus canas en pocos días con el uso de la Loción "La Condesa"

HIGIENICA, INOFENSIVA

Devuelve al cabello canoso su color natural exacto en pocos días, sin las molestias de las tinturas.

EXTIRPA LA CASPA. NO MANCHA LA PIEL NI LA TELA MAS DELICADA

De venta en tiendas y farmacias.

PRECIO $2.80 — PIDA PROSPECTO

P. GONZALEZ
PERSEVERANCIA 32 — HABANA

Dr. J. A. Hernández Ibañez

Cirujano Urólogo de la Asociación de Dependientes
Neptuno 111, frente a Perseverancia
De 11 a 1 a m. y de 4 a 6.
Telf. A-5469
Domicilio: 23, No. 397
Esquina a 4 Telf. U-5716

ANUNCIESE EN EL Diario de la Marina

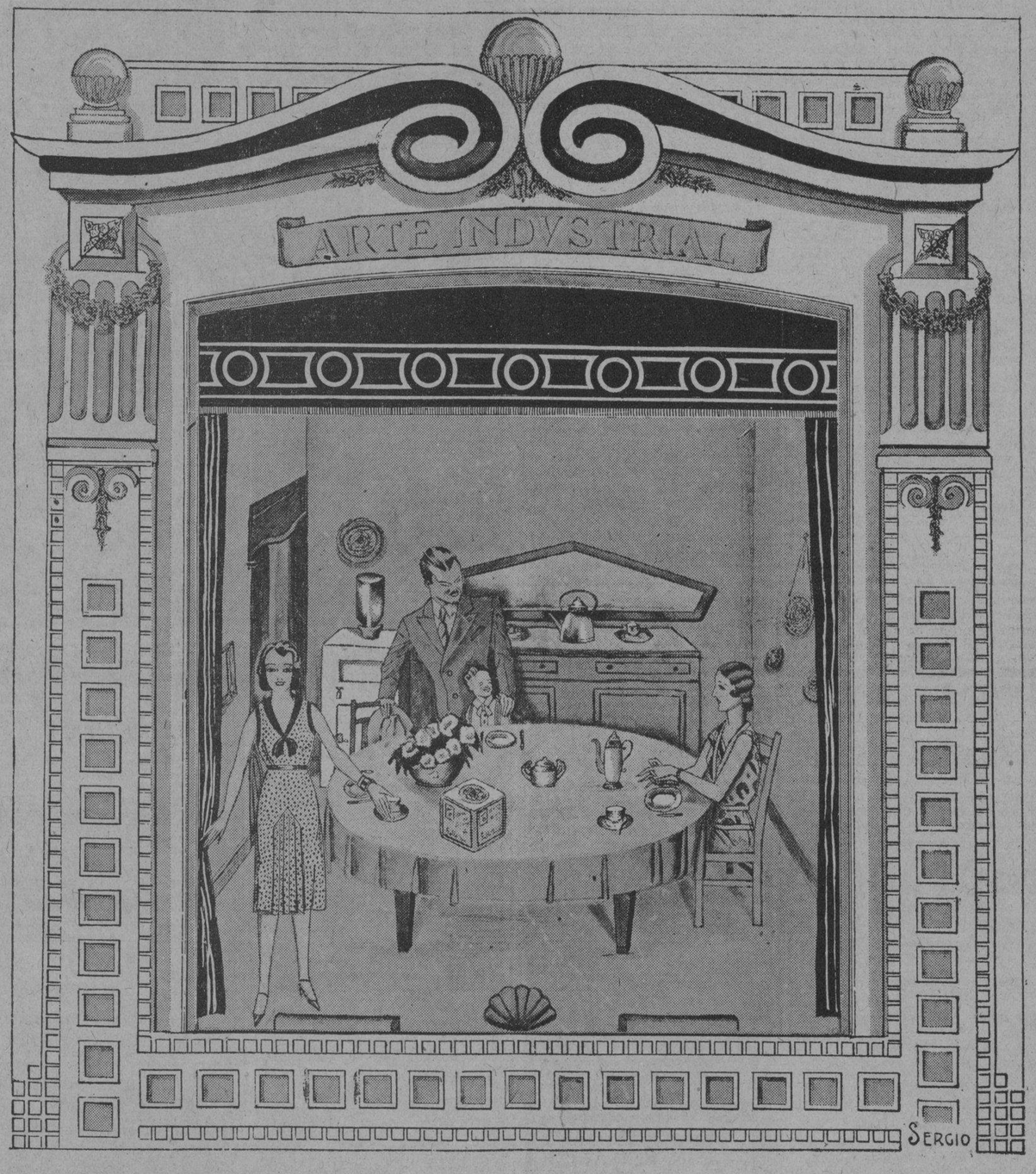

Amables Consumidores:

Antes de nada gracias. Gracias, una y mil veces. La acogida que habéis dispensado a nuestras galleticas ARMADA ha sido algo tan extraordinario, que aun conociendo como conocemos, vuestra proverbial gentileza la realidad superó en mucho a lo soñado.

Hoy, el Mago de la Galletería, el maestro de maestros (recuerdas su nombre?) te ofrece nuevas exquisiteces para deleite de tu paladar.

Esta escena de Teatro es un jirón de la vida real. A la hora del desayuno y a la aristocrática hora del té no debe de faltar nunca sobre tu mesa una lata de galleticas ARMADA tipo familiar. A la insuperable bondad del producto agrega lo delicado, lo fino lo original de su presentación.

Si a las muchas satisfacciones de la vida puedes unir el contar entre los tuyos con el encanto de unos niños, ofréceles también la riqueza de nuestras galletitas que constituyen la más alta garantía para su bienestar. Pensando en ellos, las elaboramos.

Si quieres saborear «de todo un poco» adquiere una latita surtida. Si las prefieres por clase solicita alguna de éstas:

Bizcochitos de Cardenal — María
Perlitas — Corazones
Globitos de sal — América
Guarinas — Puntitos de limón.
Con el Té

Te rogamos el favor de la primera prueba. Esto nos basta para conquistarte. Recuerda siempre:

Galletitas "ARMADA"

REGALO DEL PALADAR

(Telón).

HABANERAS

ALICIA CAMACHO

EL CONCIERTO DE ANOCHE

Arte y soltura.

Inspiración y gusto.

Todo eso puso en juego a través de su recital la delicada pianista Alicia Camacho.

Ofrecido fué anoche por la aventajada discípula del Conservatorio Laura Rayneri en el salón de actos de la Sociedad Pro-Arte Musical.

Llenó un bonito programa.

Selectísimo.

Lo componían piezas de Haydn, Prokofieff, Poulene, Cyril Scott, Schubert y Chopin.

Con tres números de este último, un Estudio, el Vals y la Polonaise, dió término a la audición la señorita Alicia Camacho.

Numerosos los aplausos que recibió la bella concertista del escogido auditorio que reunió en su primer recital.

También tuvo flores.

Muchas flores.

EL BAILE DE LA PRENSA

Una interesante carta.

Que transcribo textualmente.

—«Muy querido cronista:

Con tus **Habaneras** en la mano hemos cambiado impresiones en la Asociación de la Prensa respecto al baile en perspectiva.

Todos convenimos en que tu sugestión—reveladora de tu interés y tu afecto por la Asociación que con placer y orgullo te cuenta entre sus miembros más antiguos y estimados, —es acertadísima y, a mayor abundamiento, coincide con el deseo, anteriormente expresado por un grupo de socios, de que se celebre una gran fiesta en nuestra nueva casa aprovechando las excepcionales condiciones que para ello brinda.

A pesar de todo esto, se opone a la inmediata aceptación de la idea un conjunto de circunstancias, no del todo fáciles de explicar en esta carta, pero entre las cuales nos cumple destacar el deseo de que en ningún aspecto cambie el carácter del baile.

Hay quienes mantienen intactas las esperanzas, que rodearon el nacimiento del proyecto, de que el baile se efectúe en los salones del Hotel Nacional **au-grand complet.** Optimista por temperamento me cuento entre ellos, y esa personal situación de ánimo me ha proporcionado en este incidente especial satisfacción al ajustarme a la norma de conducta que sigo desde la Presidencia, sumar mi voto a la mayoría.

El actual criterio de ésta, inspirado en análogos sentimientos, o determinado por otras razones, es susceptible de concretarse en los términos siguientes:

1.—No dar el baile de que se trata en la casa social.

2.—Procurar que se efectúe en el Hotel Nacional.

3.—Transferir, con tal finalidad, su celebración hasta que sea dable llegar a una solución definitiva, lo que se espera habrá de ocurrir en breve plazo.

4.—Invalidar los boletos expedidos, toda vez que existe una gran parte cuyo precio no ha sido satisfecho y canjear los que estén pagados por nuevos boletos que oportunamente se expedirán, haciendo constar la fecha que se señale para el baile y el lugar en que haya de celebrarse.

5.—Remitir a las personas que hayan adquirido entradas las nuevas tarjetas que se emitan, reservando el derecho a la devolución de éstas y el reintegro de la cantidad pagada, a cuantos no estuvieren conformes con cualquier cambio en el programa.

Si publicas estas líneas, como respuesta a la nota a que he aludido, crearás tu amabilidad un motivo más al agradecimiento de tu affmo. amigo y compañero, **Rafael M. Angulo».**

¿Qué hacer?

Nada; esperar la fiesta.

IGNACIO DE ALGARRA

Honrosa gracia.

Concedida a un cubano.

Trátase de un militar sobresaliente, el comandante Ignacio de Algarra, Director de la Escuela de Aplicación de Columbia.

El Gobierno de la Francia, queriendo premiar sus servicios como Edecán de la Embajada Francesa en misión especial enviada a Cuba con motivo de la toma de posesión del Honorable Presidente Machado, le ha adjudicado la Cruz de Caballero de la Legión de Honor.

Entregadas ya las insignias.

En un acto solemne.

Celebrado fué el jueves, en presencia de un selecto concurso, en la sede de la Legación de Francia.

Monsiuer Louis Rais, caballeroso Ministro Francés, impuso la condecoración al comandante Algarra.

¡Enhorabuena!

HABANA SOCIAL

Saldrá...

Como todos los años.

A fines del próximo diciembre se verá la **Habana Social** por todas partes.

Nuestro libro de oro.

Indispensable a las familias.

Muy adelantada va ya la comprobación de los informes que componen el nutrido texto del cuarto tomo de esta publicación.

Comprobación minuciosa.

Hecha con el mayor esmero.

Será editada la **Habana Social,** como de costumbre, en los talleres de la importante casa de Maza Caso y Compañía, en Compostela y Obra pía.

Responderá su presentación, puede anticiparse así, al gusto más exigente.

De mayor volumen.

Con fina encuadernación.

No deben olvidar las familias que la **Habana Social** lleva los retratos y las firmas de sus dos únicos autores, Fontanills y Radelat, rechazando sin contemplaciones cualquier otra publicación similar que a su nombre se les presente sin este requisito.

Pueden exigir también el carnet de identificación a los empleados expendedores del mismo.

Garantías necesarias.

Imprescindibles.

DESDE PARIS

Grata nueva.

Llegada de Paris.

Es la del **engagement** de una bellísima señorita que brilla en nuestro mundo diplomático.

Margarita Zevallos.

Gentil y airosa.

Ha sido pedido su mano por el señor Julio Herrera, agregado comercial a la Legación de Guatemala para su hijo, el distinguido joven Julio G. Herrera.

Petición que fué hecha ante los padres de la encantadora señorita, el señor Victor Zevallos, Ministro del Ecuador en Cuba, y su distinguida esposa la señora Esther Castillo de Zevallos, quienes residen la mayor parte del año en París.

Doy gustoso la noticia.

Con mi felicitación.

SAN LUCAS

Hoy.

Festividad de San Lucas.

Está de días un viejo y buen amigo, el doctor Lucas Alvarez Cerice, jefe de una distinguida familia de esta sociedad.

Su hijo, el joven médico Lucas Alvarez Cerice y Tabió, está de días igualmente.

Y es el santo, y me complazco en saludarlo afectuosamente, del doctor Lucas Lamadrid, culto y caballeroso Sub-secretario de Instrucción Pública.

También es el santo de su adorado primogénito **Luquitas,** aventajado estudiante del Colegio de Belén.

No alvidaré saludar en sus días, que le deseo de felicidad completa la señora Evangelina Beltrán, joven e interesante esposa del señor Ramón Luzárraga.

A todos va mi felicitación.

Cordial y afectuosa.

(Continúa en la página SIETE)

PELUQUERIA ALEMANA

AMISTAD 56 (entre Neptuno y San Miguel). — Teléfono A-9633

ONDULACION PERMANENTE con el APARATO ALEMAN más moderno, sin peligro y molestia, garantizado por un año. DESDE $3.50

3 SERVICIOS 0-50 cts.

ADELA la ex-masagista de Mme. Gil y LUIS el alemán ofrecen sus servicios en esta casa.

UN CHAUFFEUR LESIONADO

En la casa de socorro de Regla fué asistido de graves contusiones por el cuerpo, José M. Sánchez y Hernández, de 26 años, vecino de Aranguren 20, en dicho pueblo, las que dijo se produjo al chocar en la esquina de Máximo Gómez y Facciolo, el automóvil 33807 que conducía Manuel Linai y el ómnibus de la empresa «La Directa» que era manejado por Quintín Arocha Toledo, cayendo al suelo a causa de dicha colisión y lesionándose.

Ambos chauffeurs fueron detenidos, pero quedaron en libertad más tarde.

Suscríbase al DIARIO DE LA MARINA

M.E.C.D. 2016

ESCENARIO Y PANTALLA

«CARAVANAS BELICAS»

Gary Cooper, Lily Damita, Tully Marshall y Ernest Torrence, en la producción Paramount «Caravanas Bélicas».

LA historia de los Estados Unidos no registra etapa más dramática que la del **pioneer**. El **pioneer** es el hombre que necesita espacio. La frontera no es para él un linderó geográfico ni mucho menos un límite político. La frontera es, simplemente, un obstáculo que hay que salvar. Y el hombre de carne recia y espíritu aventurero se lanza hacia lo desconocido y lo va conquistando palmo a palmo con su fiebre de tesón y de hazaña.

El cine parece el vehículo ideal para revivir la epopeya del **pioneer**. Numerosas son las películas inspiradas en este asunto. Pero acaso ninguna ha llegado a darnos una sensación tan vívida de esas páginas de la historia norteamericana como «Caravanas Bélicas», superproducción recién salida de los estudios «Paramount» y cuya prueba hemos visto en el «Encanto».

La del **pioneer** es una doble lucha: con la tierra enemiga y con el indio aborigen, enemigo también. A costa de heroísmos sin cuento, tierra y hombre ceden al empuje de un semejante más ambicioso, mejor organizado y más fuerte.

Surge además la lucha intestina entre los propios conquistadores. El amor y la codicia juegan en ella papeles principales. No hay otra ley que la del más fuerte. O la del mas astuto, porque al cabo la astucia es también una manera, si bien tácita, de ser fuerte.

Escenario y acción se prestan insuperablemente para el movimiento dramático. Los productores de «Caravanas Bélicas» han aprovechado todas las oportunidades para lograr un film honda y humanamente emocionante.

La película está basada en una famosa narración de Zane Grey, novelista que goza hoy de gran predicamento en los Estados Unidos. Los intérpretes principjales son Gary Cooper—a quien tan justamente recordamos de su magistral labor en «Marruecos», con Marlene Dietrich—, Lily Damita, la bellísima artista de Francia; Tully Marsahll y Ernest Torrence.

Pero ya hablaremos más extensamente de esta película después de su estreno mañana en el «Encanto».

EL ESPECTACULO DEL «NACIONAL»

Carmen Larrabeiti y Julio Peña en «Esclavas de la Moda».

El «Nacional», celoso y vigilante de su espectáculo, sigue manteniéndolo a un alto nivel, tanto en lo que se refiere a películas como en lo que concierne a sus números de variedad. Estas circunstancias, unidas al «confort» insuperable de nuestro máximo coliseo y a sus sistemas de ventilación, que lo ha convertido en el teatro más sanamente fresco de la Habana, provocan grandes afluencias de público a su platea y a sus localidades altas.

El Trío México Lindo, tan sentido intérprete de la música popular mexicana y el notable violinista Landeros han sido un éxito en el show del «Nacional».

Coincide su actuación de hoy con la exhibición de una película, cuyo turno de reprise esperaba con mucha impaciencia el público. Nos referimos a «Esclavas de la Moda», que lleva en el reparto el nombre ilustre de Carmen Larrabeiti.

Es esta una de las producciones hispanoparlantes que se han montado con más lujo y esmero en Hollywood. Llama sobre todo la atención en ella la suntuosa exhibicion de modelos vivos que forma parte de su trama.

Con Carmen Larrabeiti trabajan en «Esclavas de la Moda» Blanca de Castejón, Enrique Soler, Félix de Pomés, Julio Peña y Rafael Calvo.

LA COMEDIA MUSICAL

El imperativo de novedad ha puesto de moda en Europa y en los Estados Unidos el género de la comedia musical.

No se trata de una zarzuela ni de una opereta. En estos géneros la parte musical es inseparable de la parte hablada y forma con ella un todo compacto, si bien heterogéneo.

En la comedia musical la música es un factor complementario, que se incorpora a la acción y al diálogo para darles mayor interés y vivacidad. Por lo demás, la línea de la comedia tradicional se conserva intacta.

Un ejemplo típico de comedia musical es «París», de M. Brown, con la que inaugurará su inminente temporada de invierno el teatro «Principal».

Esta obra es conocida en la Habana a través de la versión cinematográfica, cuya protagonista es Irene Bordoni, célebre «divette» francesa.

En la versión teatral española, hecha expresamente para el «Principal de la Comedia», ese papel estará al cuidado de María Tubau, quien por su doble condición de actriz y tonadillera es la artista ideal para dicho «role».

Sabemos que María Tubau estudia con ahinco el papel y se apresta para darle una de esas interpretaciones llenas de original atracción a que nos tiene acostumbrados.

MAYORES 4o ENCANTO NIÑOS 2o
EMPRESA PARAMOUNT
HOY GRANDIOSA MATINEE de 1 A 5
con 4 JOYAS del CINE, 4-
PARAMOUNT presenta:
la tragedia toda hablada en español
SOMBRAS DEL CIRCO
con TONY DALGY, AMELIA MUNOZ, Felix de POMES y Miguel LIGERO
La deslumbrante película con
MARY ASTOR, LOWELL SHERMAN
EL MARIDO DE LA REINA
El gran drama sentimental
"LO ETERNO" John BOLES, Lois WILSON
EPISODIOS 5 y 6 de
"LA SENDA SANGRIENTA"
Revista Sonora Paramount — Variedades de Vitaphone
MAÑANA - GARY COOPER y LILY DAMITA
con Ernest TORRENCE en
CARAVANAS BELICAS
el sucesor de "EL VAGON CUBIERTO"
Una Joya PARAMOUNT
Hablada con títulos

FAUSTO HELEN TWELVETREES
LUNES 19 EN
UNA MUJER DE EXPERIENCIA
con LEW CODY, WILLIAM BAKEWELL, H. B. WARNER, ZASU PITTS
PRODUCCION RKO PATHE
Una mujer que ama con pasion a un hombre ingénuo.

ESCENA

MARTI: DOS GRANDES FUNCIONES.

En la gran matinée de las tres de la tarde sube al palco escénico «La Perla del Caribe», la obra cubana más aplaudida en su estreno. Esta gran obra de Sánchez Arcilla y Rodrigo Prats, con decorados de Roig y Noriega, ocupa la primera parte del programa diurno. La segunda parte se cubre con un escogido acto de Mosaicos Martí. En la función nocturna vuelve a escena «La Perla del Caribe» a las 10.30, representándose a las 8.45 la bonita revista Estampas habaneras. Luneta 30 centavos, butaca 20, tertulia 10 centavos.

UNA GRAN TEMPORADA INVERNAL.

Brillantísima será la temporada invernal de comedia que se inaugurará el viernes 23 en el teatro «Principal de la Comedia»— Nuevas obras y nuevos artistas, decorados nuevos, he ahí los alicientes más importantes de esta «season» que volverá a ser una vez más un alto exponente de nuestra cultura artística. En el nuevo elenco figuran artistan tan notables como María Tubau, Elvira Morla, Rosa Blanch, Julio Villarreal, Mancha, Emilio del Mármol, R. Riera, etc. La inauguración con la comedia musical «París».

LA FIESTA DE NOVIEMBRE. EL CIRCO EN «PAYRET».

El mes que viene será mes de extraordinaria animación en la Habana y la causa de ello será la llegada del Circo Dumbar Scheweyer, que Santos y Artigas presentarán desde el día 6 en el Teatro Payret, engalanado para recibir a este gran conjunto de atracciones. Se le está preparando un entusiasta recibimiento a estos artistas y habrá antes del debut algunas fiestas a que concurrirán todos y entre estos festejos un banquete original en el Roof Garden del Royal Palm, al que asistirá el chimpancé Suzy, el cual se sentará a la mesa y demostrara que es un refinado clubman. Las personas que deseen recibir invitaciones para este banquete y estar bien enterados de todos los detalles de la temporada del Circo, deben enviar su dirección al teatro Payret-Contaduría, para que reciban en su domicilio todas las noticias que le interesen. Pronto se publicará el elenco general de la compañía.

PAYRET: EL MEJOR ESPECTACULO.

Sin alterar el precio de 20 centavos luneta todo el día, el programa de hoy empieza con la matinée infantil a la 1 de la tarde, celebrándose un Concurso de Niños aficionados cuyos ganadores tendrán derecho a unos valiosos premios de juguetes. El programa vitafónico y de variette es el mismo que se presentará de cuatro en adelante con «Troika» y «El Fantasma de la noche». A las 5.30 y 9.30 el show «Fantasías, Recuerdos y Mujeres» por Mimi Volina y demás artistas, entre otros el profesor Zyhone, con su acto de magia, ilusionismo y fakirismo. Mañana la Compañía Artística Nacional dirigida por Chappoher, compuesta de 40 artistas, se presentará en turnos de 5.30 y 9.30 con repertorio de revista, sainetes, y varriette selecta acompañados por su orquesta y jazz-band, al precio de 20 centavos.

NACIONAL: «ESCLAVAS DE LA MODA». En Español.

Hoy pasará por la pantalla de este teatro la grandiosa película hablada en español Esclavas de la moda, por Carmen Larrabeiti. El programa para la matinée es como sigue: «Cita trágica» por George O-Brien, «Esclavas de la moda», en español, «Por el amor de una cualquiera», de H. B. Baxter y «Dos concierto matrimonial» en español por Delia Magaña. En la matinée y por la noche actuará el Trío México Lindo, conjuntamente con el violinista Cav. Landeros. Precios, a base de 30 centavos luneta, 15 centavos tertulia y 10 paraíso.

CUBA: M-8970. «ESCLAVAS DE LA MODA». En Español.

En matinée a la una y por la noche, a las ocho, estreno de la gran film hablada en español por Carmen Larrabeiti, titulada «Esclavas de la moda». Además, comedia, revista y «Cita trágica», de George O-Brien y «Maridos a la orden», por Dorothy Mackaill. A las 5 p. m. «Esclavas de la moda» y «Maridos a la orden; 10 y 15 centavos por la tarde; 20 centavos luneta por la noche. El martes, «La mujer milagrosa.»

LARA: A-1542. :El Teniente Sonriente» y «EL GRAN CHARCO»

Grandioso programa para hoy: comedia, revista, «El teniente sonriente» y «El gran charco», de Maurice Chevalier y «Camino de Santa Fe', por Richard Arlen. En matinée y noche. 10 centavos niños, 20 mayores. Mañana, «El yate de Cupido» y «Vidas opuestas.»

MAXIM: U-5666. «LA MUJER DE CUALQUIERA».

En la matinée, por la tarde y por la noche se exhibirán hoy domingo en el cine Maxim las cintas tituladas Laa Mujer de Cualquiera por Ruth Chatterton; Nevada y Un hombre de suerte.

Hoy PRADO Hoy
MATINEE DE 1 A 5 Y MEDIA
Regalos para Damas y Niños
Un frasco esencia Narciso Azul.
Dos cestos de Mimbre.
Un Terno de Fantasía.
Un Par Zapatos de Moda.
Una Novela.
Una Caja de Pañuelos.
Una Lámpara de Mesa.
Un Porta Cuadros.
Un Jarrón.
Una Elegante Cartera.
Un Rizado Permanente Onda Ancha.
Un Libro de Cuentos.
Un Collar Marfil.
Una Cajita Pañuelos.
Un Par Impertinentes.
Una Lámpara Pared.
Un Juego Pañuelo y Corbata.
Una Caja Jabón Carnaval.
Un Servicio ocho helados.
Una Suscripción Anual Revista Mañana.
Motivo de Son (Dibujo de Portell Vila).
Dos Pasajes Vuelo Aeroplano.
A cada niño se le entregará el último número del Semanario Infantil KIKIRIKI.
UN CABALLERO PERFECTO
Monthe Banks
EL NIETECITO
Harold Lloyd
NACIDA PARA AMAR
Constance Bennett
TITANES del AIRE
Jack Holt- Ralph Graves
5½ 7½ 9½
Nacida Para Amar
Constance Bennett

ANUNCIESE EN EL
Diario de la Marina

HOY CAMPOAMOR HOY
GRAN MATINEE de 1 a 5½
Viviene SEGAL y Walter PIDGEON en
LA NOVIA DEL REGIMIENTO
Barbara Stanwyck en LA MUJER MILAGROSA
ORQUESTA HERMANOS LE BATARD
y la cantante cubana DORA O'SIEL
y la graciosísima cinta
MARIDOS A LA ORDEN
Dorothy MACKAIL y Joe Mac CREA
LUNETA 4o NIÑOS 2o
5½ - 7½ - 9½
Barbara Stanwyck
LA MUJER MILAGROSA
y despedida de la ORQUESTA HERMANOS LE BATARD y Dorita O'SIEL
MAÑANA
JOAN CRAWFORD
en su Obra Maestra
LA MUJER QUE PERDIO SU ALMA

Aguila 31 — Noticiario Liberty — Tlf. M-3636
Estos interesantes Noticiarios Nacionales, los únicos en Cuba, editados en los LABORATORIOS CINEMATOGRAFICOS «LIBERTY» se proyectarán hoy en los siguientes Teateros:
Not. 50.—Martí-Manzanillo
„ 54.—Martí-Esmeralda
„ 55.—Regina-Habana
„ 56.—Oriente-Habana
„ 57.—Fausto-Habana
DIARIO DE LA MARINA

HOY FAUSTO
PARA QUE SEGUIR MAS, ESTA, ES LA MEJOR MATINEE
SI, VAMOS A ENTRAR. FAUSTO SIEMPRE PONE BUENAS PELICULAS
GRAN MATINEE DE 1 A 5
NIÑOS 20¢ MAYORES 40¢
REGALO DE UN HERMOSO TRASATLANTICO Y OTROS VALIOSOS JUGUETES
COMEDIA, CARTON DE VITAPHONE
POR QUE SE CASAN LAS MUJERES
POR RICARDO CORTEZ Y MARY ASTOR
ESTRENO EN CUBA
MATRIMONIO ILICITO
POR BARBARA STANWICK Y R. CORTEZ
MILLIE POR H. TWELVETREES
5½ - 7½ - 9½
ULTIMAS EXHIBICIONES
MATRIMONIO ILICITO
POR BARBARA STANWICK Y R. CORTEZ
MAÑANA GRAN ESTRENO
HELEN TWELVETREES en
UNA MUJER DE EXPERIENCIA
TAMBIEN REAPARICION DE CARIDAD SUAREZ Y LA ORQUESTA SUAREZ Y LA
CON NUEVO SELECTO REPERTORIO

Cartel del Día

POR LOS TEATROS

NACIONAL.—Cine y variedad. Matinée, tanda y noche: Comedias, Cita trágica, Esclavos de la moda (en español) y variedad por el Trío México Lindo y Vav. Landeros.

PAYRET.—Cine y variedad, Números por Mimi-Colina y Prof. Zyhone, comedias y películas.

MARTI.—Matinée: La perla del Caribe y Mosaicos Martí. A las 8.45 Estampas habaneras y a las 10 y media: La perla de Caribe.

ALHAMBRA.—Matinée: Igual que en París, Kaleidoscopio humano y La oriental. A las 8 y cuarto: Carne de Cabaret, Kaleidoscopio humano. A las 11: Igual que en París y La oriental.

POR LOS CINES

CAMPOAMOR.—Matinée: La novia del regimiento, Marido a la orden y La mujer milagrosa y presentación de la orquesta Le-Batard y Dorita O-Siel. Tandas elegantes. Comedia, La mujer milagrosa y presentación de la orquesta Le-Batard y Dorita O-Siel.

ENCANTO.—Matinée: Lo eterno, Sombras del circo, (en español) y El marido de la reina. Tandas elegantes: Comedia y El marido de la reina.

FAUSTO.—Matinée: Millie, Porque se casan las mujeres y Matrimonio Ilícito. Tandas elegantes: Comedias y Matrimonio ilícito.

RIALTO.—Matinée: Náufragos de amor, Nacida para amar y Un capricho de Mme. Pompadour. Tandas elegantes: Comedia y Un capricho de Mme. Pompadour.

PRADO.—Nacida para amar.

REGINA.— Comedias: Pasiones tempestuosas. El hechicero de París y La Mujer X (en español).

NEPTUNO.—A las 10 y media. Besos al pasar. Matinée y noche: Besos al pasar. El Hampón aristocrático, Luces rojas y Monerías (en español).

TRIANON.—Matinée: Comedias, Tres francesitas y De bote en bote (en español). A las 5.15 y 9.45: El marido de la reina y comedia. A las 8 y cuarto: Tres francesitas.

OLIMPIC.—La Mujer X, Perdí la bolsa y Príncipe del dóllar.

RIVIERA.—Matinée: La vida en broma, El desierto encantado y El Príncipe del amor (en español). Tandas legeantes: Comedia y Besos al pasar.

INGLATERRA.—Comedias, Gozar de al vida y Sevilla de mis amores y De bote en bote (ambas en español).

IMPERIO.—Comedias, Nanfragos dos amor. Estrellas de occidente y El teniente sonriente.

VERDUN.—Comedias, La gran jugada, Esposas descarriadas y Nacida para amar.

WILSON.—Comedias, Gozar la vida, De bote en bote y Sevilla de mis amores (ambas en español).

MODERNO.—Comedia, Flor del mal, El hijo pródigo, Gordos y flacos y Variedad por el Trío México Lindo.

LARA.—Comedias, el gran charco, El teniente sonriente y Camino de Santa Fe.

LIRA.—Comedia, el dios del mar, El cielo por límite y Gente alegre (en español).

TOSCA.—Revista, comedias, Sombras del circo y La mujer de cualquiera.

GLORIA.—Matinée, tanda y noche: Comedia, Pecadora una vez, El Príncipe del amor y Del mismo barro (ambas en español).

ROJO.—En teniente sonriente, y Maridos a la orden.

UNIVERSAL.—Revista, comedias, El yate de Cupido y El teniente sonriente.

CUBA.—Comedias, Cita trágica y Maridos a la orden.

FLORENCIA.—El desfile del amor y la mujer de Cualquiera. Esclavas de la moda.

RIVOLI.—A la 1 y media: El último adiós, Mme. Satanás y comedias. A las 5 y cuarto: De bote en bote. A las 8 y media: Madame Satanás y De bote en bote (en español).

MAXIN.—(Ayesterán y Bruzón).

VALENTINO.—A todas horas Esclavas de la moda. Cita trágica y Tentación.

MAXIM (Bruzón y Ayesterán)—Matinée, tarde y noche: La Mujer de Cualquiera; Nevada y Un hombre de suerte.

RIALTO
HOY MATINEE de 1 a 5
LUN. 40¢ Niños 20
Incluido el impuesto
CINTAS COMICAS
NACIDA PARA AMAR
por Constance BENNETT
UN CAPRICHO de Madame POMPADOUR
NAUFRAGOS del AMOR
con Jeanette MacDONALD
5½ y 9½
Ultimas exhibiciones de la soberbia producción llena de LUJO - BELLEZA ARTE con lindas canciones y música excelente titulada
UN CAPRICHO DE MADAME POMPADOUR
MAÑANA
ESTRENO en CUBA
JUVENTUD PECADORA
con THOMAS MEIGHAN y DOROTHY JORDAN

PANTALLA

CAMPOAMOR: TRES GRANDES FUNCIONES.

En matinée, tarde y noche, se se presentarán por última vez los «Hermanos Le-Batard», con su magnífica Orquesta y la cantante cubana Dorita O-Siel. La matinée comenzará a la 1 en punto y hasta las cinco y media se exhibirá Noticiario, «La Novia del Regimiento», preciosa producción con Vivien Segal, la bella y popular artista de Broadway. «La mujer milagrosa» con Bárbara Stanwick, los Hermanos Le Batard y Dorita O-Siel y «Maridos a la orden', graciosa cinta con Dorothy Mackail, Joe Mac Crea y Clara Kimbal Young.

En cinco y media, siete y media y nueve y media, últimas exhibiciones del intenso drama de «La mujer milagrosa», de Bárbara Stanwick y despedida de la «Orquesta Hermanos Le-Batard» y Dorita O-Siel que hoy echarán el resto.

Mañana: «¡Joan Crawofrd!» Este nombre sólo bastará para que el público acuda a ver el estreno de «La mujer que perdió su alma», porque ella es la protagonista de ese drama, en el cual por primera vez interpreta un papel intensamente trágico, revelándose una actriz dramática de altura. Además se exhibirá la super comedia hablada en español por Stan Laurel y Oliver Nardy «Los calaveras.»

NEPTUNO: M-2785. «BESOS AL PASAR» y «MONERIAS».

A las diez y media de la mañana, en Neptuno, hoy, «Besos al pasar» y una comedia por Los Niños Peligrosos». Luneta, 20 centavos. Grandioso programa en la matinée de 1 a 5 p. m. «Un perro muy generoso», comedia por Los Niños Peligrosos. «Besos al pasar', por Norma Shoerer. «Luces rojas», por James Rall y Dorothy Sebastian. «Monerías», en español, por Charles Chasse y «El hampón aristócrata», por Robert Astrong y Carol Lombard. Luneta, 30 centavos toda la matinée. Niños, 0.20. A las cinco y cuarto, «Besos al pasar», y «Monerías». Por la noche, función continua: A las siete y media, «El hampón aristócrata; a las nueve p. m. «Monerías» y «Besos al pasar»; y a las diez y cuarto, «Luces rojas», luneta, 30, entrando antes de las ocho y media p. m.

Mañana: «Lo eterno» y «Un deslíz.»

TRIANON: F-2403. «EL MARIDO DE LA REINA».

En matinée, a la 1.30, revista, muñequitos. «De bote en bote», hablada en español, por Laurel y Hardy y «Tres francesitas», por Fifi Dorsay y Reginald Denny. En las tandas de 5.15 y 9.45, «El marido de la Reina», por Mary Astor y Lowell Herman. A las 8.15, «Tres francesitas». Mañana, últimas exhibiciones de «El marido de la Reina.»

RIVIERA: F-2040. «BESOS AL PASAR».

En tandas de 5.15, 8.15 y 9.45, estreno de la grandiosa film de Norma Shearer «Besos al pasar'. Además, revista y variedad Vitaphone. En matinée a la 1.15, «La vida en broma», por Joe Mac Brown. «El desierto encantado», por Bill Boyd; «Principe de amor», por Mojica, episodio 1 de «Huellas digitales», revista y variedad. Mañana, «Besos al pasar», última vez.

REGINA: M-1407. «EL HECHICERO DE PARIS».

Hoy se exhiben en matinée y noche un programa colosal, integrado por tres joyas: «El hechicero de París», de John Barrymore; «Pasiones tempestuosas», de Charles Bickford, y «La mujer X», hablada en español, par María Ladrón de Guevara. Luneta, 30 centavos; niños, 20 centavos a cualquier hora.

VERDUN: A-9206. «NACIDA PARA AMAR».

A base de matinée, 20 centavos todos y por la noche, 30 centavos mayores y niños 20, se exhiben hoy «Todo lo vence el amor», comedia; «La gran jugada», de Eddie Quillan y «Esposas descarriadas», de Laura Le Plante. Además, «Nacida para amar', de Constance Bennett, que irá también a las 5.15. Mañana, «Torrente devastador.»

TOSCA: I-3099. GRANDIOSO PROGRAMA. 3 FUNCIONES.

En matinée, a la una, se exhiben hoy revista, «Por qué se casan las mujeres», de Mary Astor; «Sombras del circo», hablada en español, por Tony D-Argy, y «La mujer de cualquiera», por Auth Charterton. En las tandas de 5.15 y 8.30, el mismo programa, exceptuando «Sombras del circo». Luneta, 30 centavos; niños, 15 centavos; balcony, 15 centavos. En matinée, niños, 10 centavos. El martes, «El teniente sonriente» y «Náufragos del amor».

WILSON: U-5863. «DE BOTE EN BOTE». En Español.

Hoy se exhiben comedia, revista, «Sevilla de mis amores», de Ramón Novarro; «De bote en bote', hablada en español, por Laurel y Hardy y «Gozar la vida», de Norma Shearer. A las 5.15, «De bote en bote.» Mayores, 20 centavos; niños, 10 centavos. Mañana, «Lo eterno», de John Boles.

INGLATERRA: M-7069. «DE BOTE EN BOTE».

Hoy se exhiben comedia, revista, «De bote en bote», hablada en español, por Laurel y Hardy, «Sevilla de mis amores», por Ramón Novarro, y «Gozar de la vida», por Norma Shearer. A las 5 p. m., «De bote en bote» y «Gozar de la vida». 20 centavos mayores, 10 centavos los niños. Mañana, «Lo eterno.»

MODERNO: X-3306. «FLOR DEL MAL». «MEXICO LINDO».

Matinée a la una, con comedia, «El hijo pródigo», de Lawrence Tibbert; «Flor del mal», por Kay Johnson, episodios 7 y 8 de «La marca del sapo», y «Gordos y flacos», de Marie Dresser. A las 5.15 y 8.30, «El hijo dródigo», «Flor del Mal« y presentación del Trío México Lindo. 20 centavos luneta. Niños, 10 centavos.

OLIMPIC: F-5501. «LA MUJER X». En Español.

En tandas de 5.15 y 9.15, «La mujer X», hablada en español, por María Ladrón de Guevara. A las 8.15, «Perdí la bolsa y «Principe del dollar», en español. En matinée de 1 a 5, regalo de juguetes a los niños y «Camino del mal', por William Desmond; «Desalmados», por Hoot Gibson; «Perrerías», por Buster Brown, etc.

LIRA: M-1867. «GENTE ALEGRE» y «DIOS DEL MAR».

En matinée y noche, estreno de «Gente alegre», hablada en español, por Roberto Rey; «El Dios del mar», en español, por Ramón Pereda, y «El cielo por límite», de Clara Bow. Precios popularísimos. El martes, «De bote en bote».

UNIVERSAL: «El Teniente Sonriente» y «YATE DEL CUPIDO».

En matinée y noche, se exhiben hoy comedia, revista, «El yate de Cupido», por Charles Rogers; «Vidas opuestas', por Gary Cooper y «El teniente sonriente», de Maurice Chevalier. Matinée, 10 centavos por la noche, damas y niños, 10 centavos; caballeros, 20 centavos.

IMPERIO: A-5440. «EL TENIENTE SONRIENTE». Chevalier.

Hoy se exhiben comedia, revista, «El teniente sonriente», de Maurice Chevalier, «Náufragos del amor», de Jeanette Mc Donal y «Estrellas de Occidente», por Richard Arlen. En matinée, 10 centavos niños, 20 mayores. A las 5.15, «El teniente sonriente». 10 centavos todos. Por la noche, todo el programa de matinée a los mismos precios.

MUSICA Y MUSICOS

La Orquesta Sinfónica ofrecerá su concierto reglamentario hoy a las diez y media en el teatro Nacional. La artista que presentará como solista es la joven pianista Arminda Schutte, discípula de Flora Mora.

El programa que ofrece la primera audición de La Gran Pascua Rusa de Rimsky Korsakoff, es como sigue: «Los preludios» de Liszt.—2. Adagio Patético de Godard.Jungnickel.—3. Concierto op. 16 Borkiewicz, Lento-Andante sostenuto-Molto vivace e con brio». (Tema ruso). Solista, señorita Arminda Schutte.—4. Scherzo Caprichoso de Ignacio Cervantes.—5. La Gran Pascua Rusa. Obertura sobre los temas de la iglesia rusa (primera audición).

Programa realmente atractivo y muy interesante que los amantes de la música sabrán apreciar.

Ha despertado grán interés la noticia de la visita que José Mojica hará a la Habana. Lecuona desde Hollywood nos comunica los deseos del celebrado tenor y «estrella» del cine, por conocer esta capital. Se está anunciando la celebración de dos recitales en uno de nuestros principales teatros, que resultarán sin duda un éxito completo.

Esperamos que las dificultades que han surgido últimamente no impidan tan grata visita y que resulte favorablemente disfrute el culto público de la Habana del arte de tan admirado artista.

Una cantante con personalidad tiene asegurado su triunfo, y Mina Hager sobresale por su individualidad sugestiva y simpática. La dirección de la Orquesta Filarmónica escoge sus artistas entre aquellos que se destacan por una labor concienzuda y que aporten las condiciones requeridas en el «artista». Mina Hager se presentará en el concierto del próximo domingo que estará bajo la dirección del maestro Amadeo Roldán. Trae en su haber los más halagadores y recomendables comentarios a su actuación en los múltiples conciertos y recitales, en los que su nombre ha sido la principal atracción.

M.E.C.D. 2016

Asociación de Católicas Cubanas

Cerro 586 - Tel. 1-1654

POR LA MUJER Y PARA LA MUJER

Sanatorio "La Milagrosa" — Academia Nocturna "Martí"

La discordia es ruina y dolor: la caridad y la fe vínculos santos que elevan al hombre y lo conducen al feliz resultado de todas sus empresas.

Juana Du-Quesne de Cabrera.

UN EQUIPO FOTOGRAFICO DONA O. P. A LA AVIACION MILITAR

El Secretario de Obras Públicas visitó al Embajador Español.
Se reorganizan varios departamentos. Lista de calles reparadas

Ayer fué día de poco movimiento en la Secretaría de Obras Públicas. El señor Onetti despachó los asuntos de la Secretaría, retirándose temprano, con el fin de devolver la visita al Excmo. Sr. Embajador de España, que en la tarde anterior había estado a cumplimentarle, y como el Secretario no se encontraba en el Departamento, había dejado su tarjeta.

Obras Públicas Entrega un Equipo Fotográfico al Comisario de Aviación del Ejército

El encargado del Negociado de Construcciones Civiles y Militares, señor Julio Larrocha, hizo entrega en la mañana de ayer al primer teniente cuartelmaestre, Comisario del C de Aviación del Ejército Nacional, señor Agustín Gutiérrez González, de un equipo fotográfico, completo, que había sido adquirido por el doctor Carlos Miguel de Céspedes, cuando fué Secretario de Obras Públicas, destinado al taller fotográfico de aquel Departamento.

Se ha resuelto que todos los trabajos fotográficos del Ejército, se lleven a cabo en el taller de O. Públicas, a cuyo fin quedará el taller ocupando los departamentos que allí fueron adaptados a ese objeto.

Nueva Organización

El señor Onetti viene dedicando especial atención a los trabajos de organización del Departamento, pues como se ha publicado, han sido suprimidos muchos Negociados que tenían en sus archivos miles de expedientes en tramitación, los cuales tienen que estudiarse y darles salida en los Departamentos en que se han refundido los Negociados y Secciones suprimidos.

Reparación de Calles

Se han terminado las obras de reparación en toda su longitud de las siguientes calles:

Dragones, desde Galiano a Escobar; Industria, desde San Lázaro a Dragones; San Indalecio, desde Tamarindo a Correa; Avenida Presidente Gómez, desde Durege a 10 de Octubre; Animas, desde Prado a Belascoaín; Virtudes, desde Oquendo a Prado; San José, desde Industria a Infanta; San Nicolás, desde Diaria a San Lázaro; Manrique, desde San Lázaro a Condesa; La Rosa, desde la Calzada del Cerro a Clavel; Juan Bruno Zayas, desde Libertad a General Lee; Cerrano, desde General Lee a Correa; Campanario, de Belascoaín a San Lázaro.

Y actualmente se está trabajando en la reparación del pavimento de las siguientes calles:

San Joaquín desde la Calzada de Cristina a Universidad; Tulipán, de la Calzada del Cerro a Ayesterán; Salvador, desde el puente sobre la línea del Ferrocarril hasta Palatino; Figuras, desde Belascoaín a Máximo Gómez; Zanja, desde Infanta a Belscoaín; Villanueva, desde Concha a Luyanó; Calzada del Cerro, desde La Rosa, a la calle Primelles; Zapata, desde Calzada de Infanta a la calle 12, en el Vedado; Carlos III, de Infanta a Zapata; Oquendo, desde C Tercero a San Rafael y Soledad, desde Carlos Tercero a San Rafael.

24 VAQUERIAS CLAUSURADAS

Multa de $150.00 a una planta que alteraba la leche de vaca

El doctor Miguel E. Dobal, capitán médico del Ejército, Supervisor Nacional del Abasto de Leche, informó ayer a los periodistas que el juzgado correccional correspondiente había condenado al pago de $150 de multa a «The Southern Dairies of Cuba», por haberse comprobado adulteraba la leche con bicarbonato; a Humberto Trujillo y a Candelario Alfonso, a $31, por vender leche adulterada.

El capitán Dobal agregó a los periodistas que pendientes de fallo de los juzgados correccionales están los expedientes iniciados, por adulteración de leche, contra Norberto Acosta, vaquería Jesús María; Agustín Andrés, vaquería Loreto y Candelario Alfonso, vaquería «Laguna Larga.»

Terminó declarando a los repórters el Supervisor de Abasto de Leche, haber clausurado, durante los últimos días 24 vaquerías, por no reunir las condiciones señaladas en el Reglamento vigente. Dichas vaquerías son:

Nuestra Señora del Cobre, de Pascual Benítez, San Antonio de las Vegas; Calderón, de M. Hernández, Arroyo Apolo; El Guarapo, de Primo Granda, Vento; La Coronela, Pablo Delgado, Vento; Nuestra Señora del Carmen, Timoteo López, S. Antonio de las Vegas; Buen Retiro, José Hernández, Caimito del Guayabal; San Hipólito, Elías Rodríguez, Guanabacoa; La Emilia, de Guanabacoa; La Carbonera, de Noroña y Torres, Calvario; Pancho Simón, Pelayo González, Calabazar; El Almacigo, de J. Ruiz, Guanabacoa; Caimito o San Pedro, de Juan Pérez, Santa María del Rosario; Santa Rita, Pino y Hermano, Guanabacoa; La Manuelita, J. Suárez, Güines; Jordán, J. Rodríguez, Bauta; Loreto, J. Hernández, Bauta; Santana, Pérez y Hermano, San Pedro, Bauta; Renovales, Marianao; Jesús María, Brígida Díaz, Guanabacoa; La Zoila, Monzón, Candelaria; La Higiénica, A. Gutiérrez, Caimito del Guayabal; La Luisa, Pedro Gil, Rincón; La Confianza, Marianao; y La Esperanza, P. Hernández, Santiago de las Vegas.

LORD CORNWALLIS EN LAS FIESTAS DE LA BATALLA DE YORKTOWN

YORKTOWN, Virginia, octubre 17. AP.—La gloria que fué la batalla de Yorktown, como expresión del deseo de gobierno propio de un pueblo de raza inglesa, revivió hoy en la suntuosa fiesta cívica celebrada en esta ciudad.

Entre los millares de personas que vinieron a participar en el sesquicentenario de la batalla que puso fin a la revolución americana, estaba Lord Cornwallis, descendiente del general del mismo apellido cuyas fuerzas se rindieron a Washington y Lafayete hace ciento cincuenta años justos.

—Creo que a mi antepasado le sería tan grato como a mí estar presente en este acto—dijo Lord Cornwallis.—La guerra está ya muy lejos; la paz llena el porvenir... Tengamos esperanza por ahora y por siempre...

Cinco Gobernadores de las trece colonias que fueron los trece primeros Estados de la Unión, pronunciaron personalmente breves discursos. Los otros siete Gobernadores enviaron representantes. Todos fueron recibidos por el Gobernador Pollard, de Virgina

BIBLIOGRAFIA

ACCIDENTES DEL TRABAJO. Vol. III DE LA BIBLIOTECA JURIDICA DE AUTORES CUBANOS Y EXTRANJEROS. Molina y Cía. Editor.

Hemos tenido el gusto de recibir un tomo, en 336 páginas, admirablemente impreso en los talleres de Molina y Compañía—excelente papel y esmerada encuadernación q. integra el volumen III de la Biblioteca Jurídica de Autores Cubanos y Extranjeros que viene dando a la estampa el conocido librero, hoy editor meritísimo, D. Jesús Montero. Recoge dicho tomo una nueva obra del distinguido publicista Dr. Raúl López Castillo ventajosamente conocido en nuestros altos centros de cultura jurídica por sus brillantes oposiciones a un Juzgado, primero, y luego a Registrador de la Propiedad, cuyo cargo desempeña actualmente. El Dr. López Castillo, además, obtuvo últimamente en el concurso anual del Colegio de Abogados una medalla de plata y mención honorífica.

Esta obra sobre Accidentes del Trabajo, no es una mera exposición de la ley y su reglamento ni siquiera la fría concordancia de ambos con la inserción de algunas sentencias más o menos atinadas al caso, sino el estudio ponderado, en comentarios precisos, de la materia, según el sentido personal del autor, criticando el precepto o la doctrina expuesta en las sentencias que le sirven de base, desde 1916 a nuestros días.

El plan de la obra la divide en dos partes: la primera ha sido destinada a la exposición, concordancia y comentarios del articulado de la Ley y del Reglamento, con la jurisprudencia en cada caso recaída, señalando en muchos casos los puntos en que difiere la ley promulgada y vigente de la ley discutida. La segunda parte contiene una ampliación de la jurisprudencia, cuatro apéndices con la tabla de evaluaciones, catálogo de mecanismos, tarifa de honorarios médicos y artículos del Reglamento de 1917 citados por la jurisprudencia, formularios para todo desde la demanda hasta el recurso de casación y cuatro índices para la más fácil búsqueda. Meritísima labor la del Dr. López Castillo, cuyo libro ha de tener justa demanda para los interesados en el amplio radio de las actividades que comprende.

UN ALMUERZO-HOMENAJE AL Sr. CALIXTO VEGA GAVITO

En horas del mediodía de hoy, domingo, le será ofrecido un almuerzo al señor Calixto Vega Gavito, como homenaje de simpatía por parte de sus compañeros de labores y amigos.

El acto tendrá lugar en un hotel sito en Prado y Dragones.

HABANERAS

(Viene de la página CINCO)

MOJICA

SUS CONCIERTOS EN LA HABANA

José Mojica.

Cantante y actor.

Con gran fama adquirida en Hollywood, donde es una figura que brilla en el **film** sonoro con relieves propios, característicos.

La fotografía que de él doy en esta página se sirvió dedicármela galantemente.

Vendrá a la Habana.

Es ya un hecho.

El joven y notable cantante, inimitable en su género, ha despertado una expectación inmensa con su visita.

Estará aquí en enero.

Para dar dos recitales.

BENDICION NUPCIAL

La boda de anoche.

En la Parroquia del Vedado.

Celebrada a las nueve y media con gran pompa y gran lucimiento ante el altar mayor del bello templo de la aristocrática barriada.

Boda de Emilia García Ruiz, encantadora señorita, y el señor Alberto Fernández Doce, joven muy apreciable, perteneciente al comercio de esta plaza.

Me detendré antes de pasar a la reseña del acto en algunos aspectos del decorado floral que lucía la iglesia.

Obra de **El Clavel**, con el nombre de **Jardin d' illusions**, que llamó la atención por su gusto, elegancia y novedad.

Bellísimo el altar.

Rodeado todo de palmas.

Aparecía tapizado de azucenas y dalias pom-pom formando como un **panneaux** de pétalos sobre el retablo.

Las mismas flores se veían sobre la baranda del presbiterio en elegantes jardineras de las que se desprendían finas guirnaldas de espárrago que caían sobre el enrejado.

Las dalias pom-pom, tan lindas, ponían una nota de blancura y de belleza inefable a lo largo del camino de los novios, colocadas en preciosos cestos dispuestos en doble fila a ambos lados de la senda.

Las palmas arecas, formando grandes macizos, completaban aquel adorno tan exquisito.

Del mismo **Clavel** el ramo.

Lindísimo.

Una creación admirable que pasará con el nombre de **Fleur d' amour** al catálogo del gran jardín de Marianao.

Las dalias y los jazmines de Persia, aprisionados con arte y con maestría, afectaban la forma de una flor bellísima.

Flor de amor.

Como el nombre del ramo.

Fueron padrinos del enlace los padres de la gentil **fiancée**, el estimado caballero Ramón García Rodríguez, dueño de la fábrica de mosaicos **El Nuevo Almendares**, y señora Emilia Ruiz Batista de García.

En calidad de testigos firmaron, por ella, los doctores José R. Castellanos, Enrique Dolz y Abelardo Jiménez, y por el novio, el señor Bartolomé Fernández y los doctores José Fraide Martínez y Angel Pérez Fariñas.

A la puerta del templo esperaba a los nuevos esposos un lujoso auto cerrado, cuya decoración interior, muy artística, simulaba una pérgola florecida.

De la iglesia se trasladó la numerosa concurrencia a la morada de la novia, que lucía las galas de una decoración floral, debida a **El Clavel**, del mejor gusto.

Se sirvió un buffet espléndido.

Riquísimo.

A cargo estuvo de Manón, esto es, del **Salón Manón**, que se condujo a la altura de su fama.

Emilia y Alberto.

¡Sean muy felices!

BODA EN MARIANAO

Solemne bendición.

De amores felices.

Anoche, ante el altar mayor de la Parroquia de los Quemados de Marianao, unieron para siempre sus destinos la encantadora señorita Adela González Jourdan y el joven teniente Guillermo Rey Pravio.

Enamorada parejita.

Acreedora a todas las venturas.

La linda novia llegó hasta el altar bellamente ataviada con las galas nupciales y aprisionando en sus manos, como complemento de las mismas, un ramo primoroso de **El Clavel**, el famoso y elegante jardín de Marianao.

Uno de los más bellos modelos salidos del edén de los hermanos Armand para las novias de la estación.

De gardenias y dalias.

Con caídas de cinticas de tisú.

Padrinos: la respetable señora Antonia Pravio de Gutiérrez, tía del novio, y el señor Valentín González del Pozo, tío de la novia.

Testigos por ella: el representante Anselmo Alliegro; el señor Rogelio Barata, director del Fondo Especial de Obras Públicas; el doctor Rufino Moreno, distinguido laringólogo de la casa de salud de la Asociación Canaria; el doctor Jose Ignacio Justiz, juez de primera instancia de Marianao; el capitán Felipe Montero, y los señores Luis Cos, Bartolomé Ferrer y Octavio García Muro.

Por él: el comandante Rogelio Jiménez Fusté, Jefe del Batallón 3 de Infantería; el comandante Gaspar Betancourt Agüerro, jefe del Batallón 2 de Infantería; el doctor José Romaguera y los señores Oscar Gutiérrez Pravio, Angel García y Angel Lefebre.

¡Felicidades!

EN 8 y 19

Un nuevo huésped.

Que es un viejo cliente.

Trátase del señor Alvaro González Gordon, gerente de la famosa casa de González Byass, de Jerez de la Frontera.

Volvió ya de España.

Con toda felicidad.

Al regresar se ha instalado en el apartamento que todo el año ha tenido alquilado en 8 y 19.

Allí se propone permanecer por todo el tiempo de su estancia en esta ciudad el señor González Gordon.

Reciba mi saludo.

De afectuosa bienvenida.

(Continúa en la página NUEVE))

Regalos Bonitos
y muy económicos

Con el más módico presupuesto puede usted escoger regalos de gusto y lucimiento, si visita nuestro departamento de Venta Especial.

La Casa Quintana
LA CASA DE LOS REGALOS

Semana del Peso y del Medio Peso.

Prorrogada hasta el 31

UNA EXPLICACION:

Por razones que son del dominio público, infinidad de hogares se han visto privados de los grandes beneficios que reporta la SEMANA DEL PESO Y DEL MEDIO PESO.

Esa fué la causa única por la que La Casa Grande prorrogara, primeramente, hasta el Sábado 17 tan popular venta.

Pero....persistiendo idénticas circunstancias, ya que, las cosas se vienen desenvolviendo con lentitud en relación con un importantísimo sector del público, que conoce y ha esperado siempre esta oferta extraordinaria que todavía no ha podido aprovechar, es justo que La Casa Grande, rompiendo su política de no prorrogar venta alguna, y, en obsequio de esos millares de personas de quien siempre ha recibido innumerables simpatías, extienda hasta el día 31 de Octubre, la SEMANA DEL PESO Y DEL MEDIO PESO.

El surtido de artículos sigue siendo tan completo como si se tratara del primer día de esta venta. Constantemente es renovado para beneficio del comprador.

Todo a peso y medio peso.

La Casa Grande

6 JUGADORES ARRESTADOS

Fueron sorprendidos en una casa de Pogolotti, jugando a la baraja

El sargento de la policía Juan B. Cabral y los vigilantes José Valera, Juan Hernández y Pablo Castañeda, cumpliendo órdenes, se personaron en la casa número 430 del Barrio Redención, Pogolotti, donde se jugaba a la baraja, deteniendo a Antonio García Felo, de la Habana, de 67 años y vecino de Pogolotti 430, que aparece como inquilino y banquero; José Montalvo, residente en Real 168; Eugenio Junco Encinosa, de Redención 192; Ventura Martínez, de Monte 823, Habana; Juan Quesada, de Avenida Central número 7, Jesús María; Gabriel Baró Baró, de San Nicolás 87, Habana, dando cuenta de la presencia de otros que se dieron a la fuga y que no pudieron ser detenidos, ocupando además la policía, en dicho lugar, barajas, y pintas, así como los enseres para dicho juego. Los detenidos ingresaron en el vivac por no prestar la fianza de cien pesos que se les señaló para poder gozar de libertad provisional.

PEATON ARROLLADO POR UN OMNIBUS

En el Centro de Socorro de Marianao fué asistido por el doctor Anglés, Alberto Carmona, natural de Santiago de Cuba, de 19 años de edad y vecino de la calle Santa Rosa número 14, en el Reparto de Hornos, y le fueron apreciadas múltiples contusiones y desgarraduras diseminadas por el cuerpo; el Guardia Rural Santiago C. Pérez, destacado en el Cuartel de San Ambrosio, condujo al lesionado al Centro benéfico, acusando como único go Verdica, que guiaba el ómnibus número 321, chapa 4450, de la Compañía Cuba.

El Supervisor presenció el caso

El capitán Andrés Lanuza, supervisor del Término de Marianao, presenció el caso así como el Experto 901 Antonio Brale; Carmona, en la Jefatura de policía declaró que llevaba un carro de manos por la calzada Real y que el auto que lo arrolló iba con excesiva velocidad, tratando de pasar a otra guagua de la compañía Auto Bús Express cuando lo alcanzó, por lo que estima que el hecho sucedió por imprudencia del chofer.

También los demás testigos hicieron declaraciones en igual sentido.

Martínez.

ANUNCIESE EN EL Diario de la Marina

NUEVO SUPERVISOR DEL CENSO EN LA CAPITAL

Minutos después de las ocho de la noche de ayer, el director general del Censo, ingeniero Octavio Masses Valera, nombró y dió posesión, como supervisor de los trabajos del Centro en esta capital al ingeniero Mariano Aguirreurreta, competente funcionario que viene auxiliando desde los primeros momentos de iniciarse el empadronamiento al jefe superior del mismo.

352 ENUMERADORES RECIBIERON SUS CHEQUES

Trescientos cincuenta y dos enumeradores han recibido sus cheques en la tarde de ayer; 75 enumeradores no han acudido a cobrar; faltan 24 cheques que no han llegado, procedentes de la zona fiscal, a la Pagaduría del Censo y los 5 enumeradores procesados. —Luis Sánchez, José Silvestre, Ricardo Facenda, Eduardo García Montes de Oca y Enrique Trujillo—no cobrarán hasta que resuelvan su situación los Tribunales de Justicia, según hemos podido informarnos anoche en la Dirección General del Censo.

STUDIO WARNER
3 RETRATOS de 8 x 10. Presentando este anuncio y $5.00
Oferta de Propaganda Tiempo limitado
Obispo 121 (altos)

"EL VIZCAINO" *El decano de los tostaderos de café*
El tostacero de café mejor montado y con la maquinaria más moderna
«EL VIZCAINO»
Recibe constantemente el famoso café del país cosechado en Guantánamo y Lomas de Trinidad.
Grandes existencias de los cafés más selectos de PUERTO RICO y CENTRO AMERICA.
En precios y calidad nadie compite con «EL VIZCAINO»
Teléfono A-3642
Monserrate número 117-Habana

Habana, 9 de Octubre de 1931.

Sr. Consejero Director de la Compañía de Seguros Mutuos contra Incendio "EL IRIS"
Calle General Riva (Empedrado) Núm- 34.
Habana.-

Muy señor mio;

Tengo el gusto de acusar recibo del chek de esa Compañía número 374 a mi orden y cargo de THE BANK OF NOVA SCOTIA, por la suma de Cuatrocientos pesos moneda oficial, cantidad que de común acuerdo hemos tasado las averías sufridas en la casa de mi propiedad situada en la calle General Carrillo antes San Rafael Núm-166 esquina a Espada, a consecuencia del incendio declarado en la Bodega que la ocupaba en la madrugada del viernes tres del corriente mes.-

Deseando hacer constar que me siento altamente satisfecho por las atenciones por Vd dispensadas y por la prontitud y equidad que por la Compañía se ha procedido a indemnizarme, pudiendo constituir legítimo orgullo para los asociados a nuestra prestigiosa Compañía la eficacia con que estan protegidos nuestros intereses.-

Me reitero de Vd muy atentamente.-

S/c.-J.A.Cortina esquina a Santa Catalina
Reparto Mendoza.- Víbora.

M.E.C.D. 2016

¡PELIGRO!
en los dientes medio-limpios

El dentista le dirá que la carie no empieza en la superficie lisa del diente, sino que ataca en las pequeñísimas hendiduras e intersticios donde se acumulan las partículas de alimentos. Estos sitios *urge* que estén limpios.

Le dirá también el dentista que no todos los dentífricos limpian igualmente. Pruebas rigurosas hechas por hombres de ciencia demuestran que el dentífrico Colgate posee la espuma más penetrante de todos los dentífricos conocidos. Como una ola detergente inunda los más pequeños intersticios y desaloja totalmente las impurezas. Así Colgate no sólo pule la superficie, y deja la dentadura brillante y hermosa, sino que la protege con limpieza perfecta y completa.

Es por esto que, por consejo de los mismos dentistas, es mayor el número de personas que usa el dentífrico Colgate hoy, sobre cualquiera otro dentífrico.

Usese Colgate con el cepillo húmedo.

DC131-S

CHARLAS FEMENINAS

Por LEONOR MATINEZ DE CERVERA

PARA JESUS EMILIO

Distinguido doctor: Aunque un poco tarde (más vale tarde que nunca ¿no? voy a contestar punto por punto su interesante carta. Lo que lamento es no compartir sus ideas respecto al sexo femenino y sinceramente me apena que hombres que tengan la cultura que Vd. posee sean tan retrógrados cuando de la mujer se trata pues yo, en mi afán de elevar a nuestro sexo hasta el nivel que humanamente le corresponde, quisiera hacerles comprender a nuestros hermanos lo equivocados que están al oponerse a nuestro justo avance en pos de la conquista de nuestros derechos.

Contrariamente a Vd., doctor, opino que las mujeres, aun cuando a muchas de nosotras nos repugne la política, tienen que hacer uso del derecho electoral: es más, creo que es un deber femenino tomar parte en las contiendas políticas para evitar que éstas sigan siendo campos de sangrientas batallas en los cuales nadie se respeta. Quizás me equivoque (¿quién no sufre errores en la vida?) pero me atrevería a asegurar que el día que la mujer dirija, aunque sea parcialmente, la política, desaparecerá el encono que divide a los hombres en los períodos electorales.

¿Qué la mujer perderá su deliciosa feminidad? ¿Y por qué? Inconcebible me parece que hombres como Vd., abriguen infundado temor de que la mujer se masculinice moral y físicamente por contender en la política. ¿Acaso ha sucedido eso en los países en los cuales tiene la mujer voto? Que yo sepa, por esta causa al menos, no ha sufrido nuestro sexo ninguna transformación. No veo tampoco la necesidad de que todas las mujeres abandonen sus hogares por el mero hecho de que se les haya concedido el derecho electoral. ¿Acaso todos los hombres abandonan sus ocupaciones para dedicarse a los problemas políticos. Además, estimado doctor, que puede Vd. tener la seguridad de que una buena madre cuyo corazón palpite a impulsos del verdadero amor maternal, jamás ni por nada ni por nadie, abandonaría a sus hijos La que deje éstos en manos mercenarias para **hacer política**, los dejaría también para asistir a compromisos sociales y, en el primer caso, por lo menos tal vez haría algo más útil. No no siga abrigando el temor de que haya un desquiciamiento social porque las mujeres tomen parte activa en la vida de los pueblos pues precisamente el día que ellas puedan legislar junto con los hombres surgirán leyes más equitativas, más humanas que las que hasta ahora rigen las naciones y, por lo mismo, habrá más cordialidad, más unión entre los seres humanos y el edificio social se asentará sobre más seguras bases.

¿Que no le parece bien que una mujer ocupe una cátedra si los alumnos pertenecen al sexo masculino porque éstos acabarían por fijarse más en la mujer que en la profesora? Bueno esto se podría evitar eligiendo a las catedráticas de cuarenta para arriba ¿no? Pero, yo no he sabido nunca que un alumno se haya enamorado de su profesora pues generalmente lo que esperan de ella son calabazas confiteras. Y aun suponiendo que un vehemente muchacho se quedase extático y boquiabierto admirando una obra de arte divino ¿faltaría por por ello a la moral? Mientras no pasase de una mera contemplación (y con seguridad que no pasaría) no veo ningún mal en ello. Crea que esa obsesión de alejar los sexos es contraproducente y que la disociación intelectual en que desde remotas épocas han vivido éstos, ha sido la causa por la cual se ha retardado el avance de la humanidad. Fíjese Vd. en los países en los cuales se han desechado esos tontos prejuicios y verá como allí los hombres y mujeres que estudian y trabajan juntos se tratan como verdaderos camaradas. No, nada de límites en el estudio pues la mujer no debe ver en éste un adorno, y si el medio de desenvolverse para poder afrontar valientemente la vida.

¿Enemigo también de que la mujer se fortalezca con los deportes si no los practica en lugares reservados? Esto es según el cristal conque se mire... No dudo que algunos hombres educados con los prejuicios de la generación que va ya bajando o empezando a bajar la cuesta, miren como un grave atentado a la moral que las mujeres disfruten del placer que les ofrecen los deportes que al mismo tiempo que fortalecen sus organismos dándoles fuerza y salud les ayudan a amar la vida con más optimismo; pero me extraña que hombres jóvenes como Vd. piensen de ese modo porque con raras excepciones, la juventud moderna está ya acostumbrada a ver a la mujer en trajes deportivos y lo más que hace es admirarla si sus líneas lo merecen o sonreir un tanto burlona si la deportista atenta a la estética. Yo he tenido muchas ocasiones de oir hablar de «sport» y sólo les he oído risueños o admirativos comentarios respecto a su belleza y en cambio han discutido calurosamente sus dotes deportivas Esto demuestra que el elemento joven masculino se ha ido acostumbrando a mirar en la mujer algo más que la fémina hecha sólo para el placer. Este modo de pensar ennoblece a los dos sexos pues demuestra que se han elevado al plano de personas verdaderamente civilizadas.

En el aspecto mercantil y burocrático no comparto tampoco sus ideas pues creo que la mujer debe y puede desempeñar todos los puestos que el hombre, en oficinas y comercios. ¿Porque haya hombres infames que tratan de aprovechar indignamente la necesidad de trabajar que tenga una mujer, se debe negar a ésta el medio honrado de vivir? Sí, ya sé que en algunas partes de Europa y en nuestras repúblicas hispano-americanas, hay hombres de alma perversa que tratatan de explotar vilmente a la mujer que lucha y trabaja va obligándola a soportar su inmunda y libidinosa baba para no perder un empleo que le da de comer a ella y a los suyos, o ya pagándoles por su trabajo un cincuenta por ciento menos que al hombre. Pero de una y otra infamia no tiene la culpa la mujer, Jesús Emilio. Los culpables son los gobiernos que teniendo la sagrada obligación de velar por el bien de sus gobernados, no lo hacen así, y, en segundo lugar, la pésima educación que se les da a los que hombres. Mejor dicho, a la mujer, pues si ésta estuviera bien capacitada para dirigir a sus hijos sabría inculcar en ellos el respeto a su compañera y no tendríamos entonces que lamentar esas vilezas Y eso es lo que anhelamos, doctor, capacitar a la mujer para que sea la mentora inteligente e insustituible de sus hijos y la ciudadana cívica con todos los derechos que las leyes y la sociedad conceden al hombre. Queremos que se convenzan que no somos flores de estufa como han cantado los poetas románticos, ni seres sin alma como los adoradores de Budha, los de Confusio y los llamitas consideraron siempre a la mujer. No somos muñecas fabricadas para el placer, ni hemos nacido para ser las siervas sumisas del hombre .Queremos ser ¡mujeres! ¿Y sabe Vd. lo que ya significan la palabra **mujer?** Quiere decir un ser consciente de todos sus actos, dotada como el hombre, de alama y cerebro y llena de aspiraciones quizás si más elevadas que las que alientan muchos pechos masculinos.

¿Ha estado Vd. preso alguna vez? ¿Sabe Vd. lo que es estar privado de libertad? Tal vez no, aunque esto es muy difícil; pero si no ha sufrido este tormento, se lo figurará ¿no? Bueno, pues piense que la mujer es una cautiva cuyo cautiverio es mucho más doloroso que cualquier otro porque se le ha negado hasta el derecho de pensar y que el único responsable de esa larga reclusión es el hombre que la encerró dentro de las paredes del hogar, en el cual pocas veces encontró la felicidad, para la comodidad y recreo de él anestesiando hasta las facultades mentales femeninas. ¿Y no cree Vd. y los que como Vd. piensan, que hora es ya de que la eterna presionera rompa sus cadenas? Déjenla, déjenla que recupere su libertad y entonces cual brillante mariposa, hará uso de sus preciosas alas para remontarse a espacios iluminados con la luz del saber en los que nutrirá su cerebro. Déjenla que también vigorice su cuerpo con la savia que dan los deportes. Déjenla en fin, vivir su vida que al final, los hombres admirados, encontrarán en ella a la útil y optimista compañera y a la madre saludable, culta y previsora. ¿No progresa todo en el mundo? ¿Por qué entonces querer que la mujer sea lo única que se estacione eternamente?

Reflexione, Jesús Emilio, y no vea en estas líneas el deseo de molestarlo por sustentar, para mí, equivocadas apreciaciones. Vea sólo en ellas el anhelo de llevar a su ánimo la convicción de que no somos las mujeres ni inferiores, ni superiores a los hombres, y si iguales, y que no nos deben ser regateados por más tiempo los derechos que por ley divina y humana nos corresponden en el concierto universal.

La HERNIA se Cura sin Dolor

SI SU HERNIA OPERADA SE HA REPRODUCIDO, CURESE CON RETENTOR

ES UNA INGENUIDAD suponer que una faja, de por sí puede curar la hernia. O que un braguero restituye a los ligamentos relajados la perdida vitalidad. Estos elementos, cuando se usan sin otro objetivo que el de retener, no curan nada. Amplían la hernia. Envenenan el bajo vientre macerándolo con su terrible presión. Pero cuando una faja especial representa y contribuye a plasmar una teoría científico-mecánica que pretende crear adherencia en el punto débil fisiológico profundo y en los demás puntos débiles del bajo vientre utilizados por el peritoneo para formar saco, entonces ya es otra cosa. Hay una ley de presiones, como hay una ley de resistencias. Saber apreciar las dos leyes en relación con el objetivo que se persigue es tarea de profesionales especializados. ¿Por qué usar braguero toda su vida? Mucha gente se opera y cree que la hernia es quebradura o rotura de tejidos. Y nada hay roto en una hernia. Sencillamente elementos disociados. ¿Por qué no se pueden asociar de nuevo con un procedimiento moderno? Nosotros afirmamos que curamos la hernia sin dolor, sin dejar de trabajar y lo vamos demostrando periódicamente con nuestros testimonios. Tenemos centenares de herniados en tratamiento que han fracasado en otros procedimientos. Entre un gran número de curados destacamos a éstos:

«En dos meses y días he curado mi hernia que operé hace cuatro años y se me reprodujo en seguida». Pedro Iglesias, Aguiar 71. Telf. A-9256. Habana».

«Más satisfecho, asombrado estoy de ver los resultados de su Retentor. En menos de tres meses he curado mi hernia». Justo Padrón, vigilante número 1555 de la Policía Nacional, Segunda Estación, Habana.

Sr. Angel María Peraza, San Francisco Alfaro, Pinar del Río, curó su hernia en menos de dos meses.

Sr. Enrique Tejeiro, Calixto García 67-A., Bodega, Regla, Telf. X0-1146. Habana. Hernia voluminosa operada y reproducida, curado a los dos meses de usar Retentor.

Sr. José Fernández, Sitios 164-A. Habana, Hernia que bajaba al escroto. Curada en dos meses.

Todos estos señores pueden informar a usted de lo que es Retentor. Obsérvese cómo renovamos los testimonios. Curamos hernias reprodecidas, hernias reducibles por viejas y grandes que sean. Se curan a base de una retención perfecta y una técnica de presiones escalonadas.

Consultas gratis de 1 a 5. Servicios al interior.

Consultorio de Ortopedia Mecánica. Director: F. Carrasco, Enfermero Graduado, Massagista Ortopédico, Belascoain 20, altos. Habana. Telf. U-1172.

PARA ELLOS Y PARA ELLAS

Consultorio-Por la Doctora Herminia Planas

La moda Emperatriz Eugenia que se ha hecho popularísima de la noche a la mañana, encuentra diversas variantes en París. A la izquierda se ve el modelo Talbot. A la derecha se ve el modelo Luisa de la Valliere.

Dra. Herminia Planas,
DIARI ODE LA MARINA.
Prado 103.
Habana.

A esta dirección deberá remitirse cualquier asunto relacionado con este Consultorio: «Para Ellas y Para Ellos». (No respondiendo que sufra extravío la Correspondencia remitida a otra dirección).

ACUARELA:

Mar... Cielo azul... Rubia playa
borracha de sol... El viento
melodiosamente ensaya
un adagio con su acento.

Lejos... el espacio raya
alto peñón ceniciento
como sombría atalaya
bajo el combo firmamento.

Mientras caracoleando
cien olas alzan el coro
de sus cánticos salvajes,

otras se van desmayando
sobre las arenas de oro
en despilfarro de encajes.

Manuel Reguera Gallego.

EXPOSICION KETTY:

Admirable la exposición de creaciones de sombreros de Ketty. La anunciada para el teatro de La Comedia el viernes pasado. Superó a todo cuanto se pensaba.

Las localidades llenas, así como los pasillos. Admirable orden en la colocación de los invitados. Sin hacerse esperar y con gentileza, mostró Ketty, en persona, cincuenta modelos «Montijo».

Ninguno repetido.

Muy originales.

Entusiasmo general y aplausos con la aparición de cada bella creación.

La pasarela ocupaba casi el centro del teatro, en su totalidad. El escenario quedó bellamente adornado de cestas de flores, que llegaban en todos momentos.

Tarde deliciosa, que vivirá en el corazón de Ketty.

Quedó muy agradecida.

Así le hizo saber.

MAMA JOVEN:

Aunque entremos en la temporada invernal, no deje usar los polvos «Ammen-s».

Estos polvos no solo son para refrescar en verano, sino para conservar el cuerpo, con mayor higiene y a la vez curarlo de males naturales, como irritaciones, ácido úrico, transpiración producida precisamente por la ropa de abrigo, etc.

No solo debe ser siempre el primero en el baño para los pequeños, sino es muy recomendable, para todos, grandes y chicos.

El polvo «Ammen-s», lo encontrará en cualquier establecimiento que lo pida.

Sea tienda de ropa, perfumería y farmcias.

RUDDY WILSON:

Debe ser usted muy jovencito, por lo que se desprende de su cartica.

Mi opinión franca y sincera, es que no luche por rizarse, ni ondearse el cabello.

No es propio.

Fíjese en los demás y podrá comprobar lo que le digo. Es más varonil. Trate de embellecerse por su cultura, su don de gentes, etc.

Por otro lado, los remedios que puedo indicarle, los creo difíciles para usted. Como tener peinetas todo el día, con un fija ondas.

Le aconsejo leer mucho.

Las historias de hombres célebres y las narraciones de viajes, son muy instructivas y de gran aliciente.

GORDITAS:

Lo que necesitáis grabar en vuestra mente, es que el ser algo abundante de carnes no impide vestir bien y parecer elegantes.

Todo está en saber elegir lo que se lleva y recordar que las modas extravagantes no se han hecho para vosotras, porque llaman mucho la atención y es ésta una de las primeras cosas que debéis tratar de evitar en lo que podáis.

Empecemos por el principio, es decir, la ropa interior. La seda es material indicado para las que pueden usarla (en realidad, como es fácil de lavar, economiza la cuenta de la lavandera). Cae bien y permite que caiga igualmente lo que encima de ella se pone.

Los pantalones Directorio, con pretina en forma y una camisa larga, ligeramente acompañada al costado, son ideales.

Primero se pone el pantalón y luego la camisa, que por su amplitud substituye a la enagua. La faja debe ser moderadamente ajustada, y lo mismo el «soutien».

La «divisa es: «ni demasiado ajustado, ni suelto».

ALTAGRACIA:

Para ondear el cabello, puede usar el «Fija Ondas».

Es de la peluquería «Michael», San José número 5. Realmente es bueno para ese fin.

Fíjese en los peinados que muestran en sus vidrieras, para los sombreros «Montijo».

Cabezas ondeadas y también con bucles.

Muy originales.

MAMA CURIOSA:

Con mucho gusto le doy nombres poco corrientes, para escoger uno que llevará su pequeña y seguramente linda niña.

Son los siguientes:

Basilisa, Bartila, Donatila, Efigenia, Electa, Elnedina, Felicitas, Georgina, Hildelisa, Iraida, Ocilia.

Celebraré le guste alguno.

LA SUERTE DE LA FEA...

¿No hemos oído decir de una mujer: «Es fea, pero es muy simpática?» ¿No estamos acostumbrados en las fiestas sociales, en los bailes, en las infinitas reuniones donde hay representantes de ambos sexos, a ver cómo los jóvenes se prodigan en atenciones con las muchachas simpáticas, antes que bonitas?

¿Y que las hermosas, de hermosura de estatua, de fría e inexpresiva belleza correcta pero intimidadora, apenas si logran una admiración de lejos que de nada sirve para sus fines?

Claro está que si se puede ser soberanamente hermosa y extraordinariamente simpática a la vez, es el desiderátum, el non plus ultra, pero esto es difícil.

Esfuércense, pues, las mujeres en ser simpáticas, antes que hermosas, y ya habrán adelantado la mitad del camino.

Ahora bien: ¿cómo se es simpática? Siendo sencilla, amable, bondadosa y lista. Ni muy tímida ni muy locuaz, y sobre todo culta y espiritual.

Es decir, mantenerse en un admirable término y no descuidar las subvirtudes que hacen y dependen de las virtudes mayores.

Para mejor explicación, he aquí el cuadro demostrativo de las virtudes y subvirtudes que es necesario poseer y dominar para llegar a inspirar seriamente simpatía a quien se desea.

Y adviértase una vez más, sea dicho de paso, que la simpatía es el primer peldaño de la escalera del amor para llegar al matrimonio.

SENCILLEZ:

Elegancia discreta. Tonos apagados en el vestir. Joyas de buen gusto y muy pocas.

Perfumes suaves. Voz clara y firme pero de tono menor. Modales naturales o bien obtenidos con un largo estudio de el espejo o con ningún estudio o sea naturalmente espontáneos y lógicamente encantadores.

AMABILIDAD:

Preguntar siempre por lo que interesa al interlocutor. Contestar siempre, aun con evasivas, a lo que preguntan. Sonreir suavemente, sin grandes gestos.

Pequeños ademanes de afectuosa familiaridad, como ser retener un poco más de lo necesario la mano del interlocutor al preguntarle por su salud, sus negocios o su vida si hace mucho que no se le ve.

BONDAD:

Demostrar bondad con los animales domésticos y aun con las fieras.

Hacer pequeños servicios que digan de su bondad a los extraños.

Acariciar a los niños y manifestar sencillamente que los adora.

LISTEZA:

Ser ágil físicamente cultivando algún deporte. (Los hombres no aman la pesadez de los movimientos, pues piensan, ante una muy lenta, que es el aire las alusiones amables y enperezosa y eso les disgusta).

Ser ágil espiritualmente cazando en trando en seguida en el sentido de una ironía, de un chiste y de un amable y risueño comentario sobre cualquier acontecimiento social, ya sea del país donde se vive, ya sea del universo todo.

PRESUMIDA: LEONILA:

Para ambas, creo muy conveniente el usar la pomada «Liliana», todos los días.

Aplíquenla al cuero cabelludo con un pañito y friccionando.

No todos los casos son iguales, porque no todos tienen la misma causa. Puede ser que mientras que una emplee solo la cuarta parte de un frasquito, otra tenga necesidad de uno entero o dos.

Pero lo cierto, es que si son constantes, tienen que ver pronto el resultado.

Los lavados de cabeza, deben ser semanales.

Si señorita, en muchos casos, al brotar el cabello de nuevo, es rizado.

ANECDOTA:

Una vez, me encontraba en una recepción poco atractiva...

Uno de los invitados, que estaba hablando con el dueño de la casa, sin conocerle, le dijo de pronto:

—¡¡Cuidado que está esto aburrido! ¡Qué atrocidad! ¡Yo me marcho ahora mismo!

Y el otro le respondió:

—Tiene usted razón. Esto está aburridísimo, y yo me marcharía con usted, si no fuera porque estoy en mi casa.

UN GRUPO DE JOVENCITAS:

No todos tienen el mismo inconveniente.

Fíjense en el programa que tenemos hoy para el Teatro Nacional:

«Esclavas de la Moda», toda hablada en español. También podremos admirar la emocionante «Cita Trágica». Y por último «Desconcierto Matrimonial», graciosísima. Propia para olvidar penas.

El trío «México Lindo», cerrará con broche de oro, tan atractivo programa.

Siendo varias, pueden tomar un palco. De todos modos, los precios son económicos y ya saben que el teatro es amplio y fresco.

ADOLFO FERNANDEZ:

Siempre la mujer a la derecha del hombre. A menos que no sean en casos, en que deba ceder el lugar, como por ejemplo caminando por una acera.

MARIA ANTONIETA:

Le agradeceré que cuando desee hacer varias preguntas a la vez, remita sobre con la dirección escrita y sello pegado.

Trataré de complacerla.

Puede usar el traje de encaje para fiestas de tarde y noche, siempre que lo acompañe un abrigo ligero, propio de otoño.

Estará bien, adornándolo de georget.

El modelo que dice, se publicó en esta misma semana. Trate de encontrarlo. Veré de complacerla. Use una crema alimenticia para el cutis.

Mientras tanto, puede aplicarse por las noches, glicerina y agua de rosa, a partes iguales.

Déjesela toda la noche.

Suaviza el cutis notablemente.

También para las manos, es muy buena.

Sobre todo en este tiempo.

CHIQUINA:

Es lástima que no recorten lo que encuentran interesante en esta Sección.

Se hace imposible repetir a menudo el mismo tema o los mismos modelos. En estos días sólo en estas columnas, un atractivo modelo de pijama.

¿No lo vió?

El día 15, uno; y otro, dos o tres días antes.

Trate de buscarlo.

CLEMENTIN L.:

Visite el gabinete del doctor Camacho.

Sesiones de masage con aparatos suecos y vibratorios. Esto elimina la grasa, ponjendo la piel tersa y suave. Vigoriza y rejuvenece, estimulando la circulación de la sangre.

Este tratamiento conviene a todos.

Calma la tensión nerviosa y mitiga el cansancio.

DE COCINA

LOMO DE CERDO:

Se muele una porción de chile guaque con cabezas de ajo pelados; luego se tuesta y se hace polvo un poco de orégano; todo esto se echa en una botella de vinagre y se tiene en infusión por tres o cuatro días; pero se ha de estar meneando para que no se enmohezca.

Con estos se echa el lomo al horno.

BURLA BURLANDO

NEGOCIO BOLCHEVIQUE

El agente bolchevique Pancho Pérez, (a) «Dinamita» conferencia con el mecánico Antón y le pinta el mundo comunista poco menos tan delicioso que el Paraiso Terrenal.

—Tú eres un verdadero esclavo de tu patrono, Antón. Pero el bolcheviquismo te emancipará de tu amo. El gobierno bolchevique se encargará de darte todo lo que necesitas.

—No me parece mal... Continúa.

—El gobierno bolchevique se encargará de vestirte y de calzarte.... No te dará gabán de pieles ni botas de charol; no porque no pueda, sino por no vestirte a lo burgués.

—Conformes... Después de todo no estoy hecho a bragas.

—Te dará buena casa, cómoda, limpia, con luz eléctrica, baño y calefacción.

—No me vendría mal.

—Te dará de comer y de beber.

—¿A mi gusto?

—Hombre, eso según... Por lo pronto te llenará la tripa.

—Algo es algo... Adelante.

—El gobierno bolchevique te librará de los quebraderos de cabeza que trae la familia... Se encargará de la crianza y educación de tus hijos.

—Es un gran alivio.

—Te dará una mujer; la primera que se te antoje. Si después del ensayo la prójima no te gusta, el gobierno te autorizará para botarla y para tomar otra... Puede que él mismo te la busque.

—¡Rediez!... ¡Una ganga!

—El gobierno te proporcionará diversiones; te curará en tus enfermedades; te asegurará una vejez tranquila, bien alimentada y sin preocupaciones... ¿Qué más se puede pedir?

—Si la cosa es así, ¡nada!... Pero aguarda,—interrumpió Antón después de rascarse un poco la hirsuta y revuelta pelambre...

—Todo eso, amigo «Dinamita», me parece de perlas, pero me figuro que el gobierno bolchevique algo ha de pedir a cambio de tantas gangas.

—Hombre, es natural, pero siempre vale muchísimo más lo que ofrece que lo que pide.

—Aclárame eso.

—Trabajarás en tu oficio las horas que el gobierno te señale, ni minuto más ni minuto menos, bajo la paternal vigilancia de uno de sus funcionarios.

—¿Y si no quiero o no puedo trabajar?

—Cometerías el mayor, el único sacrilegio que el gobierno castiga.

—¿Y si me rebelo?

—Aún en ese caso el Comisario se mostrará magnánimo contigo. Te dará hospedaje en un hotel del Estado, y si el hotel no te gusta te mandará de temporada a cualquiera de sus establecimientos marítimos o campestres.

—¿Qué más?

—Todo cuanto produzcas con tu trabajo tendrás que entregárselo al gobierno, sin guardar nada para ti... El primer versículo del Evangelio bolchevique dice: «La propiedad es un robo».

—¡Medrados estamos!

—Comerás lo que te den y a la hora que el gobierno te señale. Y dormirás, igualmente un tiempo limitado, probablemente a toque de clarín... ¡Hasta con música, compañero!

—Yo se la perdonaría.

—Te divertirás a tus anchas en días marcados en el calendario bolchevique... Día de Lenin, día de Stalin, etc. etc. Y bailarás al son que el gobierno del Soviet te toque

—¡Todo es música!

—No podrás oir a mas oradores que los panegiristas del gobierno, ni leer más periódicos ni más libros que los que él te consienta.

—Ya a eso está uno algo acostumbrado.

—No tendrás ideas políticas ni ideas religiosas de ninguna clase, a no ser las que el mismo gobierno te predique. Tendrás que renegar de Dios y sus santos.

¿También eso?

—Es la más esencial, porque Dios y el comunismo no caben juntos en el mundo.

—Amigo, Dinamita... Eso me repugna...

—Porque eres todavía un gaznápiro, Antón... Aparte de esto no tendrás más voluntad que la del Comisario o la de sus subalternos... Es un gran alivio porque eso de tener una voluntad por su propia cuenta en un trabajo, sin contar las pejigueras de la responsabilidad individual.

—No entiendo bien eso.

—Es como si a un asno le diera por tirar coces. El asno eres tú... El responsable del daño es el Comisario...

—Y los palos siempre vendrán sobre mí.

—En fin, el gobierno bolchevique te despojará de las rancias ideas de patria, de honor, de dignidad individual... Libre de toda esa vieja «faramalla» podrás disfrutar a tus anchas del encantado mundo bolchevique....

—Vamos a cuentas,—tornó a replicar Antón con un gesto de cázurro clásico. Todo cuanto acabas de decirme, compañero «Dinamita», me parece muy bien, pero ahora recuerdo una cosa.

—Tú dirás.

—Que esos mismos deberes de mantener, vestir y calzar, y curar y divertir tenían los amos con los esclavos en tiempos no muy remotos.

—No es lo mismo.

—Aguarda: esas mismas obligaciones tenían los esclavos para con sus amos, salvo la de renegar de Dios, que, lejos de obligarles a eso, el amo los hacía creyentes. Esclavo de un Comisario o esclavo de un patrono ¿qué más da?

—Bajo el gobierno comunista serás un ciudadano consciente.

—¡Ya, ya!... ¡El mismo disco! Amo por amo prefiero al patrono... Un patrono siempre es más «manejable» que un funcionario del gobierno... Y hasta se le puede romper un hueso si se extralimita... Del patrono puedo despedirme cuando se me antoje y puedo pensar y obrar cuando y como me de la gana... En suma, con el patrón siempre me queda la esperanza de poder llegar a tener mi taller propio, con tu gobierno «no».

—Pero tú te olvidas de que la unión, la disciplina, la obediencia...

—Es que tú te has olvidado antes de que mi sangre española no es la misma que la de los rebaños de las cuadras de Moscovia o los que pastan en la Siberia...

M. Alvarez Marrón.

FELICITACION AL SR. ONETTI

Los sobrestantes de O. Públicas lo visitaron en su Despacho

Visitaron al señor Secretario, los Sobrestantes de Obras Públicas de la provincia de la Habana. En nombre de éstos, habló el señor Carlos Núñez, felicitándolo por su nombramiento, diciendo que todos le habían visto como un premio a sus méritos, y a la labor desarrollada por él, en el Departamento labor de la cual eran testigos de mayor excepción, pues durante seis años la habían podido apreciar, lo mismo que en sus actividades en el trabajo, en la honradez y justicia a que adaptaba siempre sus determinaciones, y prueba de ello, era, que todos estuvieran allí presentes, para testimoniar su afecto, su cariño, al que fué su Jefe durante años, y al que habían visto siempre con igual carácter, afable, democrático, y a la vez justiciero, por lo que no tenían más que pedir, que siempre la República, tuviera funcionarios como él, que estaban seguros, que no habría escollos para ella. También significó el señor Núñez, la satisfacción con que habían visto la designación para ingeniero Jefe de la provincia, del señor del Valle, por que sería un colaborador valioso del señor Onetti.

El señor Onetti, correspondió a las frases del señor Núñez, agradeciendo aquella demostración de afecto y de cariño, de los que, si se apreciara al personal de Obras Públicas como un ejército, serían los sargentos primeros; que los recibía emocionado, porque nada era tan grato para quien ocupara un día un cargo, comprobar que al dejarlo, le acompañaba en su fuero interno la conciencia de haber cumplido su deber, y de haber ajustado sus actos a la más extricta justicia; que ya fuera de él llegaba un momento como le sucedía a él en aquellos instantes, que comprobaba tenían de su labor, y de su persona, sus subalternos un grato recuerdo, avalorado por la amistad, prenda inestimable para el sentimiento de los hombres.

Les dijo que no vieran en él al Secretario, pues éste era el cargo necesario para el desarrollo de las funciones administrativas, sino al compañero al amigo; que estaría siempre dispuesto si alguna vez le necesitaban a servirles para la solución de algún problema, aunque esperaba no tendrían que ir a él porque su compañero el ingeniero del Valle, más joven que él, con su actividad y sus dotes para el cargo, sabría resolver todos los problemas en estricta justicia.

Terminó reiterándoles su gratitud, abrazando al Sr. Núñez en cuyo abrazo estrechaba a todos.

SOBRE UNA REVISTA

El capitán Calvo, Jefe de los expertos, asistido del Teniente Betancourt y de los expertos Vaquero y Balmaseda, se personó en la librería situada en O-Reilly 59, de la propiedad de Rene Smith, donde ocuparon varios números de la revista alemana «Lachender Leven», porque los grabados que trae insertos en sus páginas constituyen una grave ofensa para las buenas costumbres.

Smith fué detenido, dándose cuenta con lo actuado al señor Fiscal.

DETENIDO UN INDIVIDUO QUE ESTABA RECLAMADO

Los expertos Armas y Laviña, procedieron a la detención de Maximiliano Hernández Alvarez, de 26 años, vecino de Monte 2, por estar reclamado en la causa número 996 de 1931, por el delito de lesiones graves y desorden público, que se sigue en el Juzgado de Instrucción de la Segunda.

Los niños lloran para que les den

Castoria
de Fletcher

¿Qué es Castoria?—Es una preparación especialmente hecha para párvulos y niños. No contiene opio, ni morfina, ni ninguna otra substancia narcótica. Es un producto esencialmente vegetal, de sabor agradable, que ha dado excelentes resultados durante más de 30 años.

Los médicos la recomiendan.—Las madres le tienen absoluta confianza. Si su niño necesita un purgante o laxante use

CASTORIA

Fíjese en la firma de Chas. H. Fletcher. *En uso por más de 30 años*

Cuide su catarro para evitar mayores consecuencias. Tome "Grippol," tan recomendado en las enfermedades del aparato respiratorio, grippe, tos, catarros, laringitis, tuberculosis pulmonar, &. 20 años de éxitos crecientes y millares de personas curadas prueban la eficacia del "Grippol."

Se vende en todas las Farmacias de la Isla.

M.E.C.D. 2016

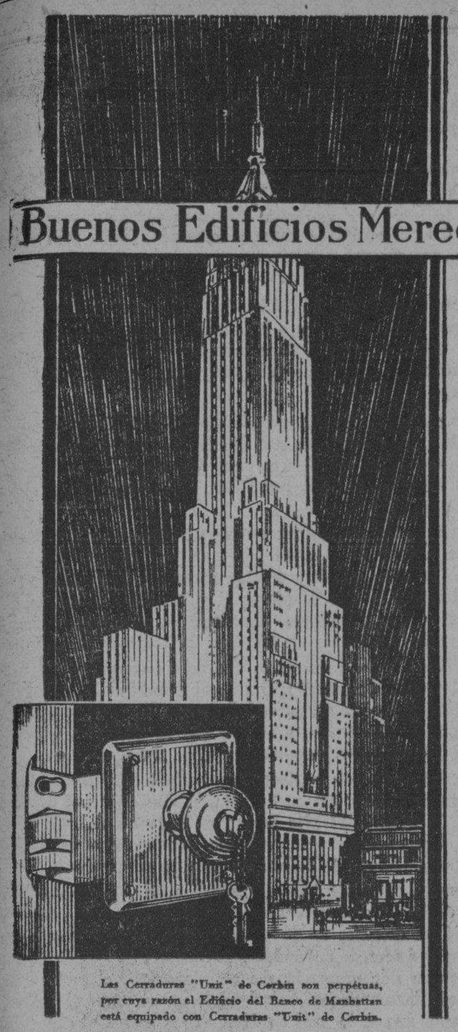

EDIFICIO DEL BANCO DE MANHATTAN
Nueva York
Arquitectos—H. Craig Severance, Inc.
Arquitecto Asociado—Yasuo Mitsui
Contratistas—Starrett Bros., Inc.
Cerraduras y Herrajes—CORBIN

Buenos Edificios Merecen Buenos Herrajes

CORBIN

EL Edificio del Banco de Manhattan es la Ultima Adición a ese Magnífico Grupo de Edificios Neoyorkinos para Oficinas, todos los Herrajes de los cuales son—Buenos Herrajes—CORBIN.

Otros Edificios Neoyorkinos para Oficinas Equipados con Buenos Herrajes—CORBIN
Edificio de la Cía. de Telégrafos—Western Union
Edificio de la Cía. de Ferrocarril—New York Central
Edificio del Banco—Irving Trust Company
Edificio Crayler — Edificio Salmon Tower
Edificio de la Empresa Teatral—Paramount

De venta en las principales ferreterías
Representante: José García Benítez
Gral. Carrillo (San Rafael) 100.
Tel. U-5177 Habana

P. & F. CORBIN
(Establecida en 1849)
American Hardware Corp., Sucesores
New Britain, Conn., E. U. A.

Las Cerraduras "Unit" de Corbin son perpétuas, por cuya razón el Edificio del Banco de Manhattan está equipado con Cerraduras "Unit" de Corbin.

Ca-9

La Casa de GRANADOS

Con un surtido brillantísimo, jamás presentado por ninguna casa y a precios de situación, abrimos nuestras ventas para la presente temporada. Véanse a continuación algunos precios:

Flat Crepé en colores	Yarda $0.95 y $ 1.25
Satín Cree de seda pura, en colores	Yarda $2.00
Georgette irrompible	Yarda $1.25 y $1.75
Crep Romado de seda, EXTRA	Yarda $2.50 y $3.00
Rayones estampados en colores	Yarda $0.50
Crepé Cantón en colores	Yarda $0.50 y $1.75
Faya fina negra y en colores	Yarda $2.00 y $2.25
Paño estampado y liso, en colores	Yarda $1.95
Sarga de lana en colores, de 1 y 1½ yarda de ancho. Yarda	$0.60 y $1.80
Terciopelo de chiffón negro y en colores	Yarda $2.50
Terciopelo transparente, en colores solamente	Yarda $3.75
Terciopelo estampado en colores	Yarda $2.50
Terciopelo transparente estampado La Loie	Yarda $4.75
Terciopelo transparente, negro solo	Yarda $2.75 y $3.50

Rafael Granados
San Ignacio #82 — Tel.-M7073

TRES GRANDES OFERTAS

SS «VOLENDAM» ANTARTIC WORLD CRUISE. Sale de la Habana 20 de Diciembre. Excursión de cuatro meses. Precio minimum $2,500.—p. p.

SS «MARIPOSA» SOUTH SHEAS AND ORIENTAL CRUISE (Primer viaje).— Sale de la Habana 19 de Enero. Excursión de tres meses. Precio minimum $1,500.— p. p.

SS «ROTTERDAM» LUXURY CRUISE TO THE MEDITERRANEAN. Sale de Nueva York 6 de Febrero. Excursión de dos meses y medio. Precio minimum $900.—p. p.

Para folletos y mas detalles:

THE AMERICAN EXPRES CO. INC.

I Agramonte (Zulueta) No. 15.— Teléfonos: M-3789

John Falkenberg, Administrador.

Para ondear el cabello—y para que dure más el rizado—Danderina es lo ideal.

Danderina es una loción tónica que presta lozanía al cabello; impide su caída, extirpa la caspa y da vida a las raíces capilares.

Porque no engrasa ni despide perfumes de mal gusto, los hombres prefieren Danderina para conservar arreglado el peinado.

DANDERINA

ANUNCIESE EN EL Diario de la Marina

ADHESIONES A LOS CIGARREROS

Los que trabajan ayudarán a sus compañeros desocupados

Han recibido los obreros cigarreros distintas comunicaciones de colectividades obreras apoyándoles moral y materialmente en su movimiento contra el Trust. Entre estas adhesiones, figuran la de la Federación Nacional de Torcedores, Gremio de Despalilladoras, Sindicato de Motoristas y Conductores y otros Gremios.

LOS CIGARREROS QUE TRABAJAN COTIZARAN PARA AUXILIAR A SUS COMPAÑEROS

Los cigarreros que trabajan cotizarán el treinta por ciento de sus jornales para los compañeros que están en huelga forzosa por el «lock out» presentado por el Trust, en sus talleres del «Siboney».

Son 322 los compañeros que percibirán auxilio. Algunos obreros y obreras, de las despedidas por el cierre del taller llevaban trabajando en el mismo más de treinta años.

EL SINDICATO OBRERO INDUSTRIAL DE CUBA Y LA COMPEÑIA «SAN FRANCISCO»

En las oficinas del Sindicato Obrero Industrial de Cuba, se ha recibido una carta del Sr. Pedro Mendive, Administrador de la Compañía de Aguas Minerales «San Francisco» en contestación a la del Sindicato, concediendo un plazo de setenta y dos horas para la firma del Convenio acordado por la Administración de la Compañía y el Sindicato.

El Sr. Mendive, hace constar su extrañeza por la actitud adoptada por el Sindicato, pues él no ha infringido ninguna de las bases acordadas, sobre honorarios, jornales etc. Les repite que por su parte no hay inconveniente, que les reitera lo que les dijo en su oportunidad, que él es un empleado de la Compañía, y que para que su firma tenga la debida garantía, sería conveniente, que llevara el documento convenido la aprobación del Consejo de Directores de la misma.

Termina manifestando que hizo entrega de la comunicación al Secretario del Consejo para que cite a Junta de Directores, por lo que deseara ampliaran su plazo, porque según los Estatutos de la Compañía, tiene que ser convocada la Junta con cinco días de anticipación.

El Ejecutivo del Sindicato, acordo ampliar el plazo en los cinco días que dice el Sr. Mendive necesita para la celebración de la Junta de Directores, y que ésta apruebe lo convenido entre la Administración y el Sindicato.

EL CADAVER DE UN NIÑO

Fué arrojado desde un auto a la cuneta de una carretera

El vigilante 1287 recibió de manos de Félix Hernández y Hernández, vecino de la finca Cocoíto, un bulto que había sido arrojado desde un automóvil, por una anciana, en la cuneta de la carretera de Aldabó.

Abierto el bulto contenía un feto del sexo femenino y cuya muerte certificó el doctor González, del Centro de socorros de los Pinos.

LAS INVESTIGACIONES

El vigilante 1287 logró inquirir que en el auto de referencia viajaban dos damas, una de las cuales, que por su aspector se puede asegurar es una anciana, antes de bajar de auto ordenó al chofer que se dirigiera a la clínica del doctor Gali García y preguntara si se le permitía penetrar en la misma con el vehículo, estratagema que utilizó para que una vez alejado el chofer, dirigirse a la cuneta y arrojar el bulto.

En la Clínica del doctor Gali García pudo averiguar el vigilante que la dama que había arrojado el bulto es conocida por el nombre de Cacnita, la que visita diariamente el establecimiento, por hallarse recluida allí su cuñada Ana Gómez Baute.

HABANERAS

LA FIESTA DE AYER

GLORIA ARIOSA Y KIKI SKIRVING

Fiesta deliciosa.
Llena de atractivos.
Fué la celebrada ayer en el Asilo y Creche del Vedado por la Sociedad Infantil de Bellas Artes.
Horas de alegría que quisieron brindarse a la legión de los pobres niños recluídos en la fundación que hoy preside, ausente Lily Hidalgo, la bondadosa señora Amelia Solberg de Hoskinson.
Se efectuó por la tarde.
En el salón de fiestas.
Uno de los números interesantes del programa combinado por la Sociedad Infantil de Bellas Artes fué el **ballet** de las mariposas.
Tuvo por intérpretes a Gloria Ariosa y Kiki Skirving, niñas las dos, a cual más encantadora.
Estuvieron admirables.
Graciosísimas.
Todos los demás números del programa se cumplieron a entera satisfacción del gran público allí reunido.
Público de señoras.
Y de niños.

REGALOS DE FLORES

Un día feliz.
De satisfacciones infinitas.
Fué el del viernes, con motivo de su santo, para Adelaida Pérez Fernández de Machado, la bella y elegante dama, esposa del conocido y opulento caballero Francisco Machado Mena, socio de la firma de Mestre Machado y Cía.
Las flores llegadas a sus manos llenan una larga relación.
De **El Fénix**, el gran jardín de Carballo en el Paseo de Carlos III, eran las siguientes:
Un hermoso cesto de dalias **Jersey Beauty»** del Honorable Presidente de la República y señora Elvira Machado de Machado.
Un cesto de dalias **Contesse Marie Louise** de la señora de Ruiz Mesa.
Un cesto de dalias color coral del señor J. M. Vázquez Bello y señora Ofelia Valdés de Vázquez Bello.
Un cesto de dalias **Presidente Machado** de Rafael Alfonso y señora.
Un cesto de dalias **Reina de Holanda** de María Buría de Vera Verdura.
Y un cesto de dalias amarillas del doctor Francisco Carballo Dou.
De **El Clavel**, el maravilloso edén de los hermanos Armand en Marianao, era este precioso grupo:
Un cesto de margaritas y dalias pom-pom amarillas de Angela Elvira Machado de Obregón.
Una caja de dalias **Comtesse Marie Louise** de Amelia Campos de Cartañá.
Una caja de hortensias y gladiolos de Ofelia R. de Herrera.
Una caja de gladiolos **Capitolio** de Pablo Alvarez de Cañas.
Un cesto de dalias **Ofelia Herrera** de Emilio Castro y señora.
Una caja de dalias pom-pom de Elisa S. de Martínez.
Una caja de dalias y gladiolos rosados de Dolores R. de Vizozo.
Y una caja de dalias rojas del doctor Juan de Dios García Kohly y señora.
De la **Casa Trias**, el famoso y elegante jardín del Vedado, eran éstas:
Una caja de dalias de la señora de Porfirio Franca.
Un ánfora de gladiolos del teniente Fifo Herrera y señora.
Un cesto de gladiolos de Ana Diez de Aizcorbe.
Una caja de gladiolos de Estela B. de Cañal.
Un cesto de dalias de Manolo, Jorge y Raúl.
Un ánfora de gladiolos de Ana María Sánchez Crusellas de Gómez.
Un cesto de gladiolos de Rosa de la Fuente de Lamar.
Un cesto de dalias de Nandita Sanguily de Nogueira.
Un ánfora de gladiolos de Enrique Hernández Cartaya y señora.
Un ánfora de dalias de María Radelat de Fontanills.
Un cesto de azucenas azules de Angelita Recio.
Un ánfora de dalias rojas de Dulce María Ruiz de Recio.
Un cesto de dalias de Mercedes Crusellas de Santeiro.
Y un ánfora de dalias blancas de la **Casa Trias.**
¡Felicidades!

LYCEUM

Ultimo día.
De una interesante exposición.
Se cierra hoy, a las cinco y media de la tarde, la que ha estado abierta en los salones del Lyceum.
Exposición de dibujos de niños cubanos organizada y dirigida por el notable pintor español Gabriel García Maroto.
La Presidenta del Lyceum, la joven y gentilísima dama Mary Caballero de Ichaso, leerá un mensaje que, por conducto de Maroto, envían los niños de las escuelas de Remedios, Caibarién y Sagua la Grande, a los niños de la fraterna República Mexicana, y un mensaje que el Lyceum envía, por el mismo esclarecido conducto, a la sociedad de México.
Y el Encargado de Negocios de la noble nación mexicana, señor Francisco A. de Icaza, pronunciará unas palabras con la autoridad de su verbo galano y brillante.
Una tarde interesante.
La de hoy en el Lyceum.

SENTIDA MUERTE

Duelos tras duelos.
Repetidos en la semana.
Recoge la crónica la triste nueva del fallecimiento de la virtuosa señorita María Luisa Acosta, distinguida profesora de piano, que ejerció en esta capital durante largos años.
Inesperadamente, de manera repentina, dejó de existir el viernes último en la residencia de sus sobrinos, el estimado matrimonio señor Angel Luis Valladares y Teresa Acosta.
Numerosas ofrendas florales llegaron a la cámara mortuoria como postrer tributo de familiares y amigos.
Para los primeros va mi pésame.
Muy sentido.

JOSEPH
MODAS

Aprovecha la inauguración de la temporada invernal para ofrecer lo más selecto en vestidos y sombreros, capaz de satisfacer el más refinado gusto, por ser modelos exclusivos y de un "chic" y personalidad propios de nuestra atelier. Exhibición durante todo el presente mes de cuatro a seis p. m.

OBISPO NUMERO 50, ALTOS, HABANA

(Viene de la pág. SIETE)

ASOCIACION ORBON

Acaba de inaugurarse.
Con gran esplendor.
Es la Asociación Orbón, constituida con los más valiosos elementos del antiguo y acreditado Conservatorio Orbón, de la Calzada de la Reina.
Ha sido organizada bajo la presidencia del teniente Cándido Herrero.
Director del Conservatorio.
En ausencia de Orbón.
El querido maestro, que se encuentra actualmente en su amada villa de Avilés rodeado de sus familiares amantísimos, se propone estar de vuelta en esta capital en los primeros días del entrante noviembre.
Cuanto al teniente Herrero, jefe de la Banda de Música del Sexto Distrito Militar, es el Director en comisión de la Banda del Distrito Central de la Habana.
Se inauguró la Asociación Orbón con un concierto el pasado domingo en los salones del Centro de Dependientes.
Fiesta brillante.
Animada y concurrida.
En ella se hizo admirar una vez más como solista el joven y notable pianista Oscar Lorié.
La Asociación Orbón viene a sustituir a la de Antiguos Alumnos que presidía la hoy ausente Noemí Ferrer.
Le deseo larga vida.
Y grandes éxitos.

LORENZO DE CASTRO

Un premio.
El primer premio.
Acaba de alcanzarlo el señor Lorenzo de Castro en la Confederación del Canadá, gran Compañía de Seguros sobre la Vida, en un concurso celebrado recientemente en honor de su Gerente General en Cuba, el distinguido caballero Atilio León.
Consistió en un magnífico reloj de oro, 18 kilates, con su bellísima leopoldina.
Triunfo señalado.
Muy merecido.
Lorenzo de Castro ha realizado en el espacio de cuatro meses una gran labor en la Confederación del Canadá después de haber servido a Cuba durante cinco años en el desempeño de un cargo diplomático.
Ocupa en aquella institución, de la que es su representante, uno de los primeros puestos.
Merece una felicitación.
Que desde aquí le mando.

NUEVA CRISTIANA

María de los Angeles.
Una cristiana más.
En plena festividad de Santa Teresa de Jesús recibió el jueves ultimo la sacramental gracia en la Iglesia de Nuestra Señora de la Caridad.
Hija del señor Nicolás Zarabozo y su gentil esposa, María Teresa Coya, que celebraba su santo en esa fecha.
Un acto familiar.
En intimidad completa.
Fueron los padrinos el señor José García Venta y su graciosa hija Luz Marina.
Un beso.
Para la angelical niña.

CLINICA KOURI

José García y García.
Gracioso niño.
Ha sido operado de las amígdalas y los adenoides en la nueva y elegante Clínica Kouri.
Operación que llevó a cabo con su reconocida habilidad el doctor Federico Fusté.
Su estado es satisfactorio.
Por completo.

(Continúa en la página ONCE)

MONEDEROS DETENIDOS

Procesada con exclusión de fianza la que mató a Caballón

Los vigilantes 1263 y 504, se personaron en Habana 100, domicilio de Leopoldo Pérez y Domingo García, a los que detuvo por haberle ocupado al primero varias monedas falsas, las que cambiaban en los establecimientos de la capital.
García fué puesto en libertad y Pérez ingresó en el Vivac.

Una Denuncia

Caridad Acosta, presa actualmente en la Cárcel de Guanabacoa, dio cuenta con una denuncia que envió al Juzgado de la Primera, que su marido Ventura Silva, vecino de Maloja 253, donde reside su madre y se llevó muebles por valor de 60 pesos.

Excluída de Fianza

El Juez de Instrucción de la Sección Segunda, dictó ayer tarde auto de procesamiento con exclusión de toda fianza, por el delito de homicidio, contra Evangelina Llanes del Monte, más conocida por «Nene», quien hace noches en Dragones y Aguila, dió muerte de una puñalada a Juan Caballón.

Desaparición

Bernardo Carrera Cárdenas, jefe del personal del Mercado de Colón, dió cuenta a la policía, que su hijo Enrique Carrera, de 17 años, ha desaparecido, por lo que teme le haya ocurrido alguna desgracia.

Otro Procesado

Por infracción de la Ley Electoral, fué procesado ayer con fianza de 500 pesos, Crescencio García Guzmán.

Anuncie....pero hágalo "bien"

ORBE tiene CIRCULACION

CASA MODELO INGLES
GRATIS SU EXHIBICION. VEALA.

Calle B casi esquina a 10 "LA SIERRA".—Almendares.
Frente a la doble línea de tranvías y ómnibus.
Precio $4,950; $1,550 de contado y $50 mensuales
Arquitecto-MAX BORGES-Ingeniero
Estudio: AYESTERAN Y DOMINGUEZ— Tfnos. U-5588 y U-4266

Velvatona
MARCA REGISTRADA

Toda mujer que desee conservar su cutis enteramente joven debe de usar la maravillosa Loción VELVATONA. Es la fórmula de un verdadero mago para perpetuar la belleza. Uséla cada noche al acostarse y siempre que salga de paseo. Elimina la grasa, barros y espinillas. De venta en todas partes. $1.50 Frascos

Pasan los años, pero es

porque es joven su cutis

Para que el cutis no sufra los ataques del tiempo ni de la intemperie, hay que protegerlo y esta protección debe ser a base de una preparación estrictamente de confianza . . . ¡la Crema Hinds!

Usada a diario, esta Crema ejerce la protección deseada en todas las estaciones, y conserva el cutis deliciosamente claro, terso, juvenil . . .

...y da a las manos exquisita suavidad y blancura.

CREMA HINDS

Es una gloria verlos...

tan sanos, tan fuertes, tan alegres. Nunca han estado enfermos y las ligeras indisposiciones del estómago que de cuando en cuando sobrevienen a todos los niños, les pasan bien pronto con la excelente

LECHE DE MAGNESIA
el famoso producto PHILLIPS

El laxante más apropiado para los estómagos débiles. Inmejorable en casos de agrieras, eructos, estreñimiento y biliosidad.

Si no es Phillips no es Leche de Magnesia. Cuídese de las imitaciones.

M.E.C.D. 2016

Con un Capital de 200.000 Pesos Quedó Constituída la Cooperativa de la Cámara del Comercio de Automóviles

Ante el Notario Dr. NaNrciso Cobo, fuy firmada ayer la escritura de constitución de la Cooperativa «Importadora de los Socios de la Cámara del Comercio de Automóviles de Cuba» que está llamada a ser un éxito para las casas que se dedican al despacho al público de gasolina y accesorios de automóviles.

Esta nueva sociedad cuenta con un capital de Doscientos mil pesos pudiendo ser ampliado su capital según los estatutos aprobados cuando las necesidades de los negocios lo requieran.

El primer acuerdo de la Junta General de accionistas fué la adquisición de un tanque para almacenar quinientos mil galones de gasolina, contratación de terrenos, celebrar contratos con refinerías libres de gasolina, además de otros detalles necesarios a fin de que en el plazo más breve posible pueda ser importada y distribuída en las estaciones de los socios accionistas de la compañía, la gasolina que detallen al público, así como también los aceites y grasas para motores en general.

A juzgar por la relación de las casas que suscribieron acciones, puede asegurarse que la compañía tendrá el éxito que se merece, y que es sin ningún género de duda, el primer paso en firme dado por los detallistas de gasolina de la Habana nacia el fin de estabilizar este desamparado comercio haciendo frente a los comerciantes del giro poco escrupulosos que basan el éxito de sus negocios en el engaño al público con el robo por medio de medidas falsas, vendiendo gasolina de mala calidad que echa a perder los motores y con tan mal olor que hasta molesta a los pasajeros de los automóviles.

El consejo directivo de la nueva compañía está complesto por los siguientes señores:

Presidente: Dr. Florentino Rollán; Neptuno 205.

Primer Vice: Sr. Salvador Tuma; 5C. de Giiines y Guadalupe.

Segundo Vice: Sr. Antonio Doval, E. Villuendas 149.

Secretario:: Sr. Enrique Somoza, Amargura 61.

Primer Vice: Sr. José Manuel Gómez; E. entre Consulado y Fuentes.

Segundo Vice: Dr. Gustavo Villoldo; Real 116, Marianao.

Tesorero: Sr. Benito del Campo; Amargura 28.

Primer Vice: Sr. Evaristo Granda; Calzada 100.

Segundo Vice: Sr. Victoriano Patiño, S. Bolivar 12.

VOCALES:— 1o.— Sr. Emilio Camiña, Calle 23 y Paseo.

2o.—Sr. Esteban Alegría; Oficios número 38.

3o.—Sr. Angel Oti, Compostela 108.

4o.—Sr. José González Alvarez (González García y Hno). Avenida Wilson 132.

5o.—Sr. Constantino Durán (Durán y Hnos).— Dragones 112.

6o.— Sr. Gines Pañeda, Monserrate número 31.

7o.—Sr. Amadeo Fernández (Fernández y Suárez S. en C.) 10 de Octubre 634.

8.—Sr. Manuel Alvarez López, 10 de Octubre 13 y medio.

9.—Sr. José Fernández Viña, Avenida de Bélgica 127.

10o.—Sr. Gregorio Fernández, Palatino 7-B.

1o.—Sr. Octavio Poey, Real 131. Marianao.

12o.—Sr. Isidoro Sollinde, E. Villuendas número 185.

13o.— Sr. Miguel Villaverde, 27 de Noviembre 3.

14o.—Sr. José Herrera, Séptima numero 165.

15o.—Sr. Andrés García, Avenida Menocal 99.

Dado las personas que componen el Consejo de Dirección no dudamos que este nueva sociedad reportará grandes beneficios a los comerciantes.

Momento de firmar la escritura de constitución de la Cooperativa de los Socios de la Cámara de Comercio de Automóviles, así como la toma de posesión del Consejo de Dirección de la misma.

LA INDUSTRIA AUTOMOVILISTICA EN BELGICA

La industria nacional belga fabrica actualmente 7.000 coches por año, y espera elevar esta cifra a 15.000 en breve.

La red de carreteras belgas tiene 44.000 kilómetros de longitud, circula npor ella 130.000 automóviles, es decir, que existe un coche por cada 47 kilómetros.

Hace un año, las carreteras belgas se encontraban en un estado deplorable; el presupuesto votado por el gobierno para su reparación alcanza a una suma de 600 millones, que serán invertidos en un período de cuatro años. Se ha proyectado aumentar la anchura de todas las carreteras principales a seis metros, emplean firmes especiales, corregir las curvas y proveerlas de un sistema perfeccionado de señales automovilistas.

ESSEX ES UN SUPER-SIX

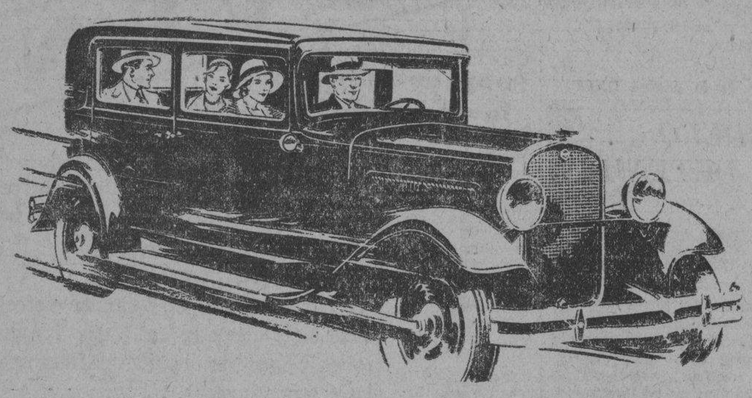

CON LAS CARACTERISTICAS EXCLUSIVAS DE

DISEÑO Y EJECUTORIA SUPER-SIX

(RUEDA LIBRE OPCIONAL)

Quien sepa aquilatar los hechos, reconocerá que en ejecutoría, suavidad y seguridad, el principio SUPER-SIX dota al ESSEX de una supremacía que no puede ser comparable a la de ningún otro carro. Con este sistema, la vibración se ha reducido a la nada.

Ningún motor ha sido nunca tan conocido. La fama de su seguridad es Internacional. Siendo el único que puede usar el principio SUPER-SIX, ESSEX se mantiene a la cabeza de los seis cilindros.

Pero esta superioridad no se limita solamente a su motor y ejecutoria SUPER-SIX.

También en su clase es el de mayor tamaño. Un exámen minucioso del ESSEX le mostrará la esmerada y acabada construcción del chassis y la carrocería.

El ESSEX es el mayor valor intrínseco en el mercado automovilista actual.

J. ULLOA Y COMPAÑIA

PRADO 5 — **TELEFONO M-7952**

El Placer de un Paseo

MUCHAS veces un agradable paseo en auto se convierte en un verdadero martirio. Un ponche, un reventón o un sencillo patinazo, le ponen en un peligro evidente o le acarrean consecuencias fatales.

Equipando su carro con gomas **«HOOD»** Flecha Blanca—antirresbalables—usted irá siempre seguro. Sus paseos serán un verdadero placer. Y jamás tendrá preocupación alguna aún en los viajes más prolongados.

—PIDA JABON PULIDOR «KI-KO»—

HOOD

J. J. OTERO / PRADO 21 / M-7369

¡OJO CON EL ACEITE!

El aceite de mala calidad es el peor enemigo de su motor.

Por lo menos, la mitad de los motores en uso comienza a producir los ruidos característicos del desgaste mucho antes de lo normal. La culpa no la tienen las negligencias en el manejo, sino los descuidos imperdonables en la lubrificación. Hoy un litro de aceite aquí, mañana otro allá; hoy uno mezclado de mala manera, y el de mañana arreglado en forma aún peor. El resultado: una «indigestión de aceite» y un motor arruinado.

Vea cómo: Ud. sabe que su motor está formado por muchas piezas, que giran o se deslizan unas sobre otras. Si entre éstas no se interpone algo de aceite, se produce una fricción desastrosa.

Es, entonces, esa delgada capa de aceite —0.075 de milímetro de espesor, cuando más— su única protección contra la fricción y el desgaste. Pero a fin de formar y mantener esa película lubrificante, Ud necesita que su aceite posea la consistencia justa y las cualidades adecuadas para satisfacer las condiciones de trabajos de su motor. Además, debe ser de alta calidad para resistir las altas temperaturas de la explosión.

Comprando su aceite por litros sueltos, Ud. no tiene seguridad alguna de que el aceite cumpla siquiera con una de las condiciones mencionadas.

Imagínese una temperatura de 1650 gramos C, que es, más o menos, la que existe en las cámaras de su motor cuando se produce la explosión. Las únicas cosas que lo protegen contra esta enorme cantidad de calor, capaz de soldar los pistones al block casi instantáneamente, son el sistema de infriamiento y el aceite.

Si éste es ordinario, Ud. se perjudica porque su motor destruye primero el aceite y luego las piezas de metal, y, además, consume mayor cantidad de nafta y aceite y le rinde menos fuerza.

El aceite comprado suelto «al tanteo» produce carbón. Siempre sube a las cámaras de combustión una cierta cantidad de aceite. Si Ud. usa un aceite más denso que el que su motor necesita, el resultado es que se acumula un exceso de aceite sobre las cabezas de los pistones; éste se «frie», se carboniza lentamente y produce una costra dura de carbón.

Cuando Ud. pide «un litro de aceite», tampoco sabe si es adecuado para los cojinetes de su motor, y esto puede obligarle a reemplazar, por ejemplo los cojinetes de bancada. El costo de uno de éstos está muy por encima de la pretendida economía del aceite suelto y barato.

¿Cómo librarse todo esto? Ya lo sabe Ud?

Use sistemáticamente el grado justo de aceite de calidad recomendado especialmente para la marca y el modelo de su motor.

Barcos con garages para los automóviles de los pasajeros

Acaba de botarse en los Estados Unidos un gran trasatlántico llamado «Presidente Hoover» que tiene un espacio capaz para 100 automóviles pertenicientes a los que viajando en el buque, pueden así hacer excursiones terrestres en los puntos de escala.

También entre Inglaterra y Francia, línea Calais—Douvres, navega ya el barco «Auto-Corrier», dedicado especialmente a transportar automóviles y sus vehículos.

ANUNCIESE EN EL Diario de la Marina

La Representación de la Goma Mohawk en Cuba

Han sido nombrados agentes para la República de Cuba de la famosa goma Mohawk nuestros estimados amigos los señores Santos Grande y Hermáno, establecidos en la calle 12, entre A y B, del Reparto Almendares desde hace varios años.

Dada la solvencia y el crédito de los señores Grande, nos permitimos augurarles un gran éxito ya que la goma que representan es bien conocida por nuestros automovilistas entre los cuales goza de justa fama.

Muchos éxitos les deseamos.

LA CAZA EN AUTOMOVIL

El automóvil es el modernísimo medio de que se valen en sus prácticas cinegéticas muchos de los afocionados al antiguo deporte en diversas partes del mundo, según noticia que hemos obtenido en el Ministerio de Comtercio de los Estados Unidos. LL mismo en Manchuria que en Africa, yi aun en las islas Azores y en la Ocea nía, se usa hoy del automóvil para perseguir lase piezas de caza, grandes y pequeñas.

En Australia, el agilísimo canguro ha encontrado ya en el automóvil estarunidense un formidable rival en cuanto a velocidad, y de ahí el que de varios años a esta parte constituye un favorito pasatiempo de los australianos recorrer en automóvil los llanos donde hay copia de canguros, los que, no obstante las desigualdades del terreno que obran en su favor, son vencidos al fin en la carrera y capturados vivos.

En la Marchuria Septentrional los cazadores persiguen eu automóvil a los lobos y antílopes que pululan por los herbosos campos que se extienden al oeste de las montañas Hingan. En esa región se puede andar en automóvil en cualquiera dirección, a una velocidad de 70 a 80 kilómetros por hora, y para poder tirarles con facilidad a las piezas cualquiera que sea la velocidad a que vaya el automóvil, le quitan a éste los cazadores el fuelle y los parabrisas. De ese modo logran cazar de 10 a 15 lobos por hora, a los que les sacan muy buen provecho.

En Africa se va extendiendo también el uso del automóvil en la caza mayor, no solo como medio de transporte, sino, en las regiones donde el terreno es apropiado, como medio de persecución de ciertos animales. En la Nueva Caledonia, posesión francesa de la Melanesia, la caza de ciervos es un deporte que goza de gran popularidad, y los carzadores que emprenden la excursión en la madrugada, a menudo logran tirarles a las piezas desde sus automóviles.

El automóvil ha venido asimismo a llenar de terror las madrigueras en que viven los conejos y otros animales de caza menor que constituyen una verdadera plaga en los campos australianos; pero que a la vez les rinden muy buenas ganancias a los cazadores. E igual cosa puede decirse de otros países en distintas partes del planeta, y, como nota curosa, la de que en las islas Azores la caza de conejos en automóvil se hace de noche.

LA GALLINA DE LOS HUEVOS DE ORO

COMO moderna Cenicienta, la máquina automóvil es la víctima propiciatoria de todos los golpes. Cada vez que se crean nuevos impuestos en Cuba —y ésto está ocurriendo con alarmante frecuencia— se impone al automóvil la carga más pesada. Hasta para realizar obras benéficas, que ninguna relación tienen con el automóvil, éste es el más castigado.

Por si no fueran suficientes los 24 impuestos que gravan al automóvil, ahora se está proyectando un nuevo impuesto sobre la gasolina y demás derivados del petróleo. Además, se piensa aumentar a 5% los derechos consulares sobre las mercancías importadas, impuesto que también le afectará enormemente.

Comprendemos perfectamente que de algún lugar hay que sacar el dinero para cubrir las necesidades del Estado. En momentos difíciles es cuando los pueblos deben sacrificarse para conservar el prestigio de la Nación y así lo entendió el pueblo francés en 1926 y así lo tiene que entender el pueblo inglés.

No nos anima, pues, un espíritu egoísta a favor de una clase determinada, sino un espíritu de equidad impregnado de una dosis justa de sentido práctico. Creemós que hay muchas cosas que gravar, sobre todo riquezas improducitvas, en vez de atacar al automóvil, que es fuente de constantes ingresos para el Estado. Restringir su uso con nuevos impuestos, reduciría la recaudación de los otros 24 sbore él ya vigentes.

Sentido práctico, sobre todo, es lo que debe imperar en las Cámaras al discutir los nuevos impuestos. Gravar al automóvil es muy simple. Esto se le ocurre a cualquiera sin necesidad de grandes estudios y lo creemos sólo producto de irreflexión, a no ser que se pretenda deliberadamente ayudar a las empresas ferroviarias y a los tranvías.

¿Pero, han estudiado los legisladores en las estadísticas el resultado de los continuos gravámenes que en aceleración fantástica han caído últimamente sobre el automóvil? ¿No se han dado cuenta todavía de que con cada nuevo impuesto contra los vehículos mecánicos, el total de las recaudaciones que producen por todos conceptos ha disminuído?

Hay una prueba elocuente de esta afirmación. El valor de las importaciones totales de los Estados Unidos durante los primeros siete meses del año actual sufrió un descenso de 49% sobre igual período del año anterior. Pues bien, el número de automóviles importados ha bajado 67%, es decir, el descenso ha sido proporcionalmente mayor que el promedio general de toda clase de mercancías. Calculándolo por el valor, el tanto por ciento sería todavía mayor, lo cual significa que el automóvil ha sufrido más que las demás importaciones los efectos de la crisis, probablemente por ser el artículo que mayores impuestos está sufriendo.

Fíjense los legisladores en las siguientes cifras de importación de automóviles en los primeros nueve meses:

9	meses	de	1929	——	4996	automóviles,
9	"	"	1930	——	2985	" disminución 40 %
9	"	"	1931	——	855	" " 71 %

Ahora, que observen los legisladores el ritmo de descenso en la importación de automóviles en los más recientes de 1931:

Mayo	1931	——	124	automóviles
Junio	"	——	110	"
Julio	"	——	79	"
Agosto	"	——	28	"
Sept.	"	——	9	"

¿Será que con nuevos impuestos quieren acabar de modo absoluto con la importación de automóviles? Con el aumento en el impuesto sobre la gasolina y con el de los derechos consulares —que deberían suprimirse sobre los automóviles— están matando la gallina de los huevos de niquel (el oro hace tiempo que no lo vemos), dejando el Estado de percibir derechos de Aduana sobre los automóviles, gomas y piezas que consumen, así como el impuesto de Obras Públicas y otros tantos jugosos ingresos que le proporciona el automóvil.

Lejos de cargarlo más cada día, nosotros aconsejaríamos el ensayo de rebajar los impuestos al automóvil cada vez que el Estado necesita mayores recaudaciones. Las estadísticas de algunos estados de Norte América muestran que a menos impuestos, mayor recaudación final.

Imagínense los congresistas, con las carreras de carros de alquiler a diez centavos, ¿cómo podrá el chauffeur pagar la gasolina a mayor precio si ahora ya tiene que hacer una vida camaleónica? ¿Cómo podrán los ómnibus dar tan largos trayectos por cinco centavos? El resultado será claro: la retirada de la circulación de gran cantidad de vehículos, que dejarán de consumir gasolina y de pagar los impuestos que ya la gravan produciendo una menor recaudación total que la de antes de aumentar el recargo que es lo que ha ocurrido cada vez, pero que los legisladores no quieren ver.

Pero la consecuencia más triste será la de quedar en la miseria los individuos y familias que mal vivían de esos vehículos que tendrán que retirarse.

SPEED

LOS AUTOMOVILES DE LOS MONARCAS YUGOESLAVOS

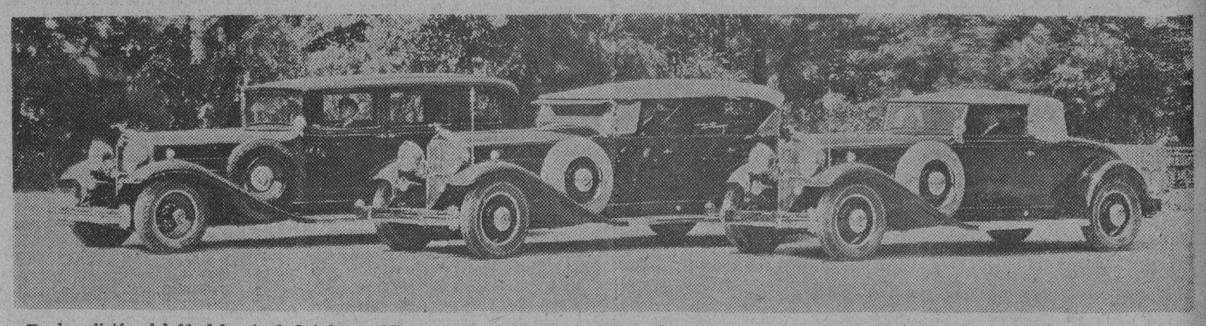

En la edición del 11 del actual Octubre publicamos una información sobre el garage de la Casa Real de Yugoeslavia. Posteriormente hemos recibido esta fotografía referente al mismo asunto, que muestra tres de los seis «Packards» recién embarcados para el Rey de Yugoeslavia y su familia, formando un total de 20 «Packards» los que posee dicha Casa Real.

COOPERATIVA IMPORTADORA DE LOS SOCIOS DE LA CAMARA DEL COMERCIO DE AUTOMOVILES DE CUBA

CAPITAL $200,000.00

CONSEJO DIRECTIVO:

Presidente:—Dr. Florentino Rollán .. ..Neptuno 205.
Primer Vice:—Sr. Salvador Tuma .. .. C. de Giiines y Guadalupe.
Segundo Vice:—Sr. Antonio Doval .. .. Enrique Villuendas 149.
Secretario:—Sr. Enrique Somoza .. .. Amargura número 61.
Primer Vice:—Sr. José Manuel Gómez .. .. E. entre Consulado y Fuentes.
Segundo Vice:—Dr. Gustavo Villoldo.. .. .. Real 116, Márianao.
Tesorero:—Sr. Benito del Campo .. .. Aramburo número 28.
Primer Vice:—Sr. Evaristo Granda .. .. Calzada número 100.
Segundo Vice:—Sr. Victoriano Patiño .. .. Simón Bolívar 12.

VOCA LES:

1o.—Emilio Camiña, Calle 23 y Paseo.—2o. Sr. Este ban Alegría, Oficios 38. —3o. Angel Oti, Compostela 108.—4o. Sr. José González Alvarez, Avenida Wilson 132.—5o. Sr. Constantino Durán, Dragones 112.— 6o. Sr. Ginés Pañeda, Monserrate 31.—7o. Sr. Amadeo Fer nández, 10 de Octubre 634. — 8o. Sr. Manuel Alvarez López, 10 de Octubre 13½.—9o. Sr. José Fernández Viña, Avenida Bélgica 127.— 10o. Sr. Gregorio Fernández, Palatino 7 B.—11o. Sr. Octavio Poey, Real 1 31, Marianao.—12o. Sr. Isidoro Sollinde, E. Villuendas 185.—13o. Sr. Miguel Villaverde, 27 de Noviem bre 3.—14o. Sr. José Herrería, Séptima 165. — 15o. Sr. Andrés García, Avenida Menocal 89.

PADRE VARELA 50 A.

M.E.C.D. 2016

Antes y después de tomar las saludables
PILDORAS ORIENTALES

Aún la mujer flaca engruesa y promueve el bello desarrollo de su busto si toma las PILDORAS ORIENTALES. Hermosean y embellecen, hacen atractivos a las damas. PIDALAS EN BOTICAS. Folleto descriptivo. Dep. P. Orientales. Apartado 1244.

Dr. EULOGIO PEREZ GARCIA

Cirujano de la Asociación Benéfica Hijas de Canarias.

MEDICINA Y CIRUGIA
Consultas: Martes, Jueves y Sábado de 1 a 3 en Lealtad 12. Telf. 5354.

Domicilio: Cárdenas 36½, 2º piso. Telf. M-6454.

Dr. Anton Lutz
OCULISTA
Calle 27 No. 74, esquina a M
Teléfono: F-4995

Faja Esbelta Llorens
MODELO PATENTADO

Unico Modelo en Cuba Modelado a su Cuerpo

Unico corsé-Faja que recoge el estómago, vientre y caderas. Esta acreditada faja es ideal. Precios desde $4.00

UNICO FABRICANTE
Obispo 97 Frente a «La Francia». A9460

Vaseline CHESEBROUGH
Marca de Fábrica
Mentolada
Refrescante y calma los dolores de cabeza
Produce pronto y grato alivio en los dolores neurálgicos etc.
Rehúsense los substitutos. Búsquese el nombre de
CHESEBROUGH MFG. CO. (CONSOLIDATED)
Nueva York Londres Montreal
De venta en todas las Boticas y Farmacias

AYUDA A LOS CIGARREROS

Los torcedores correrán otro referendum para elegir el tipo

La Federación de Torcedores, atendiendo a la petición de solidaridad de los obreros cigarreros, correrá el lunes un Referendum, para que los tabaqueros voten si están de acuerdo en cotizar para prestar auxilio a los obreros huelguistas, y la cantidad que desean dar para dicho fin. Dien en la circular del Referundum que los obreros cigarreros son merecedores del apoyo, porque siempre han estado al lado de los torcedores, y de todos los trabajtdores cumpliendo en todo tiempo con la clase trabajadora, y esperan que los torcedores en esta ocasión han de corresponderles como se merecen apoyandoles eficaz mente para llevar a los hogares necesitados un alivio en estos momentos de penuria y de dolor.

UN MANIFIESTO EL SR. NIETO CONTRA LOS DIRIGENTES DE LA CONFEDERACION NACIONAL OBRERA DE CUBA

Dirigido a la opinion obrera en general, y en particular a los compañeros de la Compañía Cubana de Electricidad, el señor Salvador Nieto, Secretario de la Unión de Obreros de la Compañía Cubana de Electricidad, ha publicado un extenso Manifiesto, en el que explica sus opiniones sociológicas, en materia de organización, y sintiendo los males que entraña el divisionismo en las filas de las colectividades organizadas, considera que es llegada la hora de la lucha inevitable de las colectividades, contra los dirigentes de la Confederación Nacional Obrera de Cuba, a cuyos dirigentes, desconocidos en su mayoría de las masas obreras, atribuye los fracasos que el trabajo organizado ha sufrido en estos últimos tiempos, por su labor disolvente, que se circunscribe a atacar a los dirigentes de las sociedades obreras, mejor organizadas que por estar preparadas y capacitadas no les permiten inmiscuirse en sus problemas, a lo que no tienen derecho, y menos para destruirlas, con sus sectarismos y sus planes revolucionarios.

Combate a dirigentes de la Confederación, aseguiando que no han organizado otra cosa que huelgas generales, que no respondieron nunca al sentir de los trabajadores de Cuba, que las huelgas por ellos dirigidas han ido por sus radicalismos al mas rotundo fracaso. Después de una extensa exposición de razones en defensia de su tesis, contra los dirigentes aludidos, pide que se agrupen las masas, para demostrarles que constituyen «un Bloff» sus amenazas, declarando que esta es la opinión de las dos organizaciones en que milita, y confía en que la acción conjunta no se hará esperar mucho tiempo.

UN FUMADERO EN UN TEATRO

El sargento Graña y los expertos Gutiérrez y Sobrado, sorprendieron en la tarde de ayer un fumadero de opio, en la planta alta del teatro chino, situado en Zanja número 35, procediendo al arresto de José Asan, Alfonso Yen, Ha Hon y San Lee, todos vecinos de dicho lugar.

La policía ocupó varios pomos conteniendo residuo de la droga negra, así como cachimbas, platillos y demás enseres utilizados en la manipulación de dicha droga.

Los detenidos expusieron que todo lo ocupado es de la propiedad de Jon Man Jap, dueño de dicho teatro que hace una semana embarcó para su tierra.

Todas me envidian este alegre chiquitin . . .

El mejor medio para que el bebé esté alegre es mantenerlo cómodo. El único medio para lograr la comodidad del bebé, es que después del baño y a cada cambio de ropa se le rocíe el tierno cuerpecito con el famoso Talco Boratado Mennen. Se alivian así las irritaciones causadas por la humedad y el ardor producido por el roce y el calor. Y la frescura que imparte el Talco Boratado Mennen proporciona esa incomparable comodidad que dá al bebé alegría, la base de una buena salud.

TALCO BORATADO MENNEN
Donde hay un bebé, ahí debe estar.

HABANERAS

(Viene de la Pág. NUEVE)

BELLEZAS QUE SURGEN

JOSEFINA HURTADO DE MENDOZA

Ofrenda de admiración.
Y de simpatía.
Es el retrato de la linda señorita Josefina Hurtado de Mendoza, que aparece a la cabeza de estas líneas.
Josefina brilla en un rango envidiable de belleza, gracia y elegancia.
Yo la saludo.
Con votos por su felicidad.

BODA MATINAL

En plena mañana.
Una boda ayer.
Celebrada al dar las ocho ante los altares de la Iglesia Parroquial del Vedado.
Eran los novios la bella señorita Emelia Montejo y Hernández y el joven y distinguido doctor Luis Muñoz Angulo.
Preciosa lucía Emelia.
Con una **toilette** muy elegante.
Completábase ésta con el ramo de mano, muy sencillo, muy artístico.
Apadrinaron a los novios la respetable señora María Luisa Angulo de Muñoz, madre de Luis, y el padre de la desposada, el estimado caballero Moisés Montejo.
Testigos.
Por la novia.
El doctor José Gros, los señores Pastor y Miguel Montejo, los doctores Antonio Ecay y Carlos Morales y el señor Baldomero Angulo.
A su vez firmaron como testigos por parte del novio el doctor Juan Clark, los señores José O-Farrill y Agustín Guerra y los doctores Alfredo Martín, José Jardines y Gaspar Nodarse.
Sucedió a la ceremonia del matrimonio la misa de velaciones.
Fueron apadrinados Emelia y Luis por la señora Inés Pérez de Isern y el señor Manuel Muñoz Angulo.
Mis votos para los novios.
Por su felicidad.

MONSIEUR BOUYER

Un éxito previsto.
Esperado por todos.
Es el del curso de niños iniciado hace unos tres meses por el conocido profesor de francés de esta sociedad Monsieur León Bouyer.
Otro nuevo curso de niños se propone abrir accediendo a un deseo general.
Desde noviembre.
Los lunes y los jueves.
Será de cinco a seis de la tarde en su nueva academia del Vedado, calle Línea esquina a J, altos, mediante una cuota de tres pesos.
En la misma fecha empezará Monsieur Bouyer un curso nocturno especial de conversación para intelectuales y personas que deseen perfeccionarse en el idioma.
Establecidos serán los lunes y jueves, de nueve a diez y media, por el precio de tres pesos.
Diré su teléfono.
F-3165.

ANTE EL ARA

En horas de la tarde.
A las cinco y media.
Se verificó ayer en la Capilla de las Escuelas Pías de la calle de San Rafael la boda de la interesante señorita Carmen Alvarez y el doctor Félix Burés joven galeno, muy estudioso y muy culto.
Apadrinados fueron los enamorados contrayentes por la señora Teresa Emilia Molina viuda de Burés, madre del novio, y el señor José Colmenares, hermano político de la novia.
Desde **El Fénix**, el gran jardín de Carballo en el Paseo de Carlos III, llegó a manos de la novia el bouquet nupcial como un rico presente de su sobrina, la encantadora señorita Rosita Colmenares.
Era de dalias-crisantemos.
Recogidas en forma artística.
Fueron testigos por la novia, los doctores Francisco Félix Ledón, José Manuel Bárcena y Alfredo Jiménez Ansley, y por el novio, el doctor Alejandro Neyra y los señores Víctor Ruiz y Primo Pérez.
Carmen y Félix.
¡Sean muy felices!

FELIZ OPERACION

Un éxito quirúrgico.
Digno de señalarse.
Obtenido en el Hospital Militar de Columbia por su director, el coronel Armando Guerrero, cirujano eminente, auxiliado por el capitán médico de la Marina de Guerra, doctor Arturo Sansores.
Sometido fué a una operación, tan difícil como delicada, el señor Abelardo M. Rubio, administrador del Lazareto del Mariel.
Satisfactorio el resultado.
Por completo.
Ya, a estas horas, se encuentra fuera de todo peligro el señor Rubio.
Reciba mi felicitación.
Muy afectuosa.

EL MINISTRO DE PANAMA

Se retira un diplomático.
Nombrado para otro cargo.
El señor Guillermo Andreve, que tan hábilmente venía desempeñando las funciones de ministro de Panamá, retorna a su país.
Embarca el martes, en el vapor **Pennsylvania**, acompañado de su distinguida familia.
Una baja sensible.
Para todos en esta sociedad.
El señor Andreve ha sido distinguido con la designación de Secretario de Gobierno y Justicia de Panamá.
¡Tenga un viaje feliz!

EL CONCIERTO DE HOY

Un gran concierto.
De la Orquesta Sinfónica.
Celébrase hoy, a las diez de la mañana, en nuestro máximo coliseo.
En el programa figura como solista Arminda Schutte, la bella y muy graciosa Arminda, pianista de positivos méritos.
Llenará el tercer número.
Con la orquesta.
El resto del programa está combinado con el acierto y gusto de que tantas pruebas tiene dadas Gonzalo Roig.
Notable maestro.
Director de la Sinfónica.

BODA NOTARIAL

Una boda más.
Entre las de ayer.
Boda notarial efectuada con las debidas formalidades a las once de la mañana.
Fueron los contrayentes la agraciada señorita Dolores Bonet Serra y el señor Fermín López Trejo.
Dos los testigos.
Por cada novio.
Los de la señorita Bonet, el doctor Francisco Ferrer Díaz y el señor Héctor Martín Salas y los del novio, los señores Daniel Buendía y Alejandro Maruri.
¡Felicidades!

la leche y los niños

La leche pasteurizada es leche pura, limpia, tratada con los cuidados que la higiene recomienda y libre seguramente de gérmenes dañinos.

El hecho de que algunos médicos recomienden el uso de polvos, conserva, o cualquiera de los sustitutos de la leche fresca, no se debe a que los consideren mejores, sino a que la leche cruda no les merece confianza y a que muchos desconocen que en la Habana tenemos ya establecimientos modelos que pueden ofrecer leche pasteurizada de absoluta garantía.

Los productos en conserva son alimentos muertos de un valor muy relativo para la nutrición. Su uso sólo se justifica en donde no pueda obtenerse el mismo producto fresco.

En cuanto a la leche, es terminante: debe tomarse "viva", y Ud. no puede tomar leche "viva" sino por la pasteurización, que es, hasta hoy, el único procedimiento que deja la leche en las mismas condiciones que cruda, pero libre de gérmenes infecciosos.

Leche científicamente pasteurizada es la única que no ha producido núnca a ningún niño enteritis o trastornos gastrointestinales.

No dé a su niño leche que no esté pasteurizada.

Elija la mejor planta.

"La regla más importante a seguir en el cuidado de los niños es la siguiente: Utilice leche pasteurizada para su alimentación".

Dr. Abraham Jacobi,
Catedrático de la Universidad de Columbia, Especialista de las vías Digestivas.

Teléfonos X-2457 -2458 -2459

Cía. Lechera de Cuba S. A.

Teléfonos X-2457 -2458 -2459

El tónico para todas las edades

El uso de la QUINIUM LABARRAQUE, en la dosis de un vasito de licor después de cada comida, es suficiente en efecto para restablecer en poco tiempo las fuerzas de los enfermos más anémicos. Es igualmente soberano contra los accesos de fiebres más tenaces. También para las personas delicadas, debilitadas por la enfermedad, el trabajo, los excesos; los adultos, fatigados por un crecimiento demasiado rápido; las jovencitas que sufren por su formacion y desarrollo; las damas después del parto; los viejos debilitados por la edad; los anemicos, los que trabajan más de la cuenta deben tomar el vino.

Quinium Labarraque

Aprobado por la Academia de Medicina de Paris.
Depósito: Maison FRERE 19 rue Jacob, Paris.
Venta al detalle: en todas las farmacias.

QUIEREN CONVERTIR DOS BUQUES AERODROMOS DE E. U. EN TRASATLANTICOS

BOSTON, Octubre 17. AP. — El periódico «Boston Transcript» dice hoy que la semana entrante se constituirá legalmente una compañía para adquirir los barcos aeródromos de la Armada norteamericana «Lexington» y «Saratoga» y convertirlos en buques trasatlánticos de pasaje, que podrán hacer el viaje entre Boston y Europa en cuatro días.

La compra de los barcos, cada uno de los cuales costó 45 millones de pesos cuando se les construyó hace años, depende de la aprobación del Presidente Hoover, cuya opinión en el asunto se desconoce.

Se dice que el grupo de capitalistas que respalda el proyecto, está dispuesto a comprar los buques aeródromos a un precio razonable, que puede ser de unos tres millones de pesos. Se impondría además la condición de que la Junta de Barcos (Shipping Board) conviniese en conceder un préstamo de tres cuartos del costo de acondicionamiento, estimado en once millones doscientos cincuenta mil pesos y de que la Secretaría de Comunicaciones concediese un contrato postal satisfactorio, por diez años, a los promotores del plan.

El «Transcript» dice también que tres de los ferrocarriles de Boston están conformes en financiar el proyecto y suministrar el personal administrativo necesario.

DR. MANUEL ANTON
OCULISTA
Graduado del Real Colegio de Cirujanos de Inglaterra.
Exclusivamente Enfermedades de los ojos.
Consultas por la mañana previa citación. Por la tarde consulta económica a $3 de 1 a 5.
S. Lázaro 344, bajos. Teléfono U-4334.

LOUISE OLIVIER

De nuevo en la Habana.
Louise Olivier.
Después de hacer la travesía de Europa a New York, en el vapor París, arribó a estas playas por la ruta de la Florida.
Prometo hablar de los proyectos para la temporada invernal de la elegante Louise.
Entretanto mi saludo.
De bienvenida.

Enrique FONTANILLS

Suscríbase al DIARIO DE LA MARINA

Vapores Correos de la Compañía Trasatlántica Española

SERVICIO REGULARES MENSUALES DE PASAJE, CARGA Y CORRESPONDENCIA

LINEA RAPIDA PARA VERACRUZ, NEW YORK Y NORTE DE ESPAÑA
Próximas salidas:

PARA VERACRUZ 48 horas de viaje.		PARA NEW YORK, VIGO, CORUÑA, GIJON, SANTANDER Y BILBAO	
HABANA	2 Oct	HABANA	10 Oct.
C. COLON	1 Nov	C. COLON	10 Nov.
HABANA	2 Dic	HABANA	10 Dicb.
C. COLON	1 Ene	C. COLON	10 Ene 32

LINEA PARA NEW YORK, CADIZ Y BARCELONA:

M. COMILLAS	2 Oct	M. COMILLAS	2 Dicbre.
M. ARNUS	1 Nov	M. ARNUS	1 En-32

MANUEL ALVO 17 Dic.

Magníficas cámaras. Amplios comedores para pasajeros de tercera servidos por camareros. Camarotes para 3a. clase. Excelentes menús. Para más informes:

MANUEL OTADUY
AGENTE GENERAL.

Palacio Lonja. Telf. A-6588. A-7900 Apartado 707. Habana.

EL PARAISO DE CUBA
GRAN HOTEL DEL BALNEARIO
A 800 Pies de Altura.

Tómese Una Vacación y Goce del Fresco y de la Tranquilidad de la Montaña

A dos horas y media de la Habana, en el centro de un valle encantador con un clima delicioso y aguas medicinales que le harán eliminar las toxinas del cansancio y de los disgustos y le curarán sus afecciones de las vías digestivas y urinarias. El más bello edificio del interior de la República. Gran Parque. Restaurant de primera clase. Habitaciones todas exteriores. Pensión completa incluyendo los baños y el uso de las aguas medicinales desde $3.75 al día.

Para los visitantes Table d'Hote excelente a $1.25 almuerzo y $1.50 comida.

EN EL GRAN HOTEL DEL BALNEARIO
SAN MIGUEL DE LOS BAÑOS

Pida las aguas de estos manantiales a sus únicos agentes. La Luna.
Calzada y Paseo. — Teléfonos: F-6298 y F-1078. — Vedado. — Habana.

M.E.C.D. 2016

LOS PRODUCTORES ARGENTINOS PIDEN MAS ALTOS ARANCELES PARA EL AZUCAR IMPORTADO

En vista de la crisis, los propios azucareros han limitado la producción

BUENOS AIRES, octubre 17.—(AP).—Aunque no han participado en el plan Chadbourne, para la estabilización de la industria azucarera, los productores de la Argentina han comenzado a limitar la producción.

La Comisión nacional del azúcar ha enviado una nota al ministerio de Hacienda, pidiéndole que fije un derecho adicional sobre el azúcar importado, para el mes corriente, que recomiendo sea de 2.46 centavos oro por kilogramo.

La propia comisión ha designado al mismo tiempo una subcomisión a la que ha encargado que estudie el asunto.

Ambas resoluciones dan una idea de la situación del azúcar en la Argentina. Atrincherados detrás de una tarifa proteccionista, los cosecheros se enfrentan con la sobre producción y con los altos costos, de la producción, lo que hace imposible su competencia en los mercados extranjeros.

En fin, la industria azucarera ha sido el blanco favorito por largo tiempo de las personas que criticaban las tarifas proteccionistas argentinas. Hacen resaltar que el azúcar no es producto nuevo aquí, pues fué introducido por los jesuitas en el siglo XVIII, y manifiestan que si todavía no es capaz de mantenerse por sí sólo, las tarifas proteccionistas deben ser retiradas y que los productores argentinos reciban los beneficios de competir en los mercados mundiales.

La producción de azúcar en la Argentina es más o menos de unas 400.000 toneladas anuales, cantidad suficiente para las necesidades domésticas en los años normales. En los años malos se importa, particularmente del Brasil y el Perú. En 1923, 113 toneladas de azúcar refinada fueron traídas de Cuba.

El azúcar se produce en la parte norte del territorio argentino, especialmente en la provincia de Tucumán.

Un Día en Nueva York

DESPUES DE VER SIETE PARTIDOS DE BASE BALL CONSTITUYENDO LO QUE POR ANTONOMASIA SE LLAMA «SERIE MUNDIAL», NOS PARECE QUE LOS DEPORTES SE PRESTAN PARA EL FRAUDE.

(DE NUESTRA REDACCION EN NUEVA YORK)

Bah! Y más Bahs. La serie mundial nos ha dejado algo disgustados. Creíamos que el base-ball desde que nombraron al Juez Kenesaw Mountain Landis, alto comisario, era un deporte sano, pero después de ver la reciente serie mundial se me ocurre que el base-ball es hermano del box y de las carreras de caballos.

Y primo hermano del gran sport universitario el «foot-ball» americano.

El mal está en las cantidades de dinero que los juegos producen para los Clubs; y en la mayor cantidad que entra en los bolsillos de la Hampa más o menos respetable que acumula millones haciendo apuestas.

Hace casi una docena de años Arnold Rotshtein, un gabillero neoyorquino que hace un par de años fue asesinado en un hotel idem, compró una serie mundial. El escándalo fue de tales proporciones que docenas de jugadores salieron corridos del diamante, y el Juez Landis, hasta entonces terror de los obreros organizados y desorganizados, dejó su alta curul judicial para servir de «tsar» del base-ball. Y con eso se santificó un deporte que parece ser parte de la vida de esta nación.

Comparativamente nuevo —pues apenas tiene 70 años de vida— el base-ball se ha quedado con los Estados Unidos; los ha sometido con despotismo singular; mil veces peor que los toros en España; que el fútbol en la Gran Bretaña; que el fascismo en Italia y el bolshevismo en Rusia o las hambres de la China. El base-ball es un deporte que emplea numerosas personas; que paga enormes salarios y que produce múltiples ganacias para los clubs y aun más para los que apuestan.

Mayores cantidades de dinero cambian de manos en el baseball que los caballos. Mayores que en todas las ruletas del mundo combinadas. Si digo que cincuen a millones de pesos cambiaron de bolsillo durante la serie de juegos que por antonomasia se llama «serie mundial» creo que no exagero.

Los logros favorecían al club Filadelfia, campeón por dos años consecutivos. Se cotizaba esa gente hasta 10-1. Pero ganaron los de St. Louis. Y para ello hubo exhibiciones como la del sexto juego que olían a Camembert a la legua.

Ningún juego se presta para el fraude como el base-ball. En el box se puede ver cuando una persona se tira al suelo sin ser golpeado de gravedad. En el hipódromo se puede saber cuando refrena un caballo; pero en el base-ball ni el más experto puede decir cuando un pitcher se está haciendo el loco. Ni tampoco se puede decir cuando un jugador deja escapar la bola si lo hizo adrede o por casualidad; ni mucho menos cuando el bateador no logra conectar con la pelota.

Y el mismo piloto con simples movimientos estratégicos puede traer la victoria o la derrota. En el sexto juego de esta serie, por ejemplo, Gabby Street, piloto de los Cardenales de St. Louis puso como lanzador a un joven recluta que ya había demostrado su incapacidad para el juego de Liga Mayor. Y no solamente lo puso sino que se descuidó en relevado cuando era evidente que el joven no «pertenecía» a aquel diamante. Ni porque tuviera la nariz vendado con motivo de una reciente operación; ni porque el público aullara, lo quitó Gabby Street hasta que el juego estuvo bien asegurado por el adversario.

Era preciso que se jugaran los siete partidos. Era preciso prolongar la agonía. Perdiendo el sexto juego St. Louis se cotizaba aun más bajo que el día anterior y las ganancias eran mayores cuando triunfara al día siguiente. Porque después de ver los juegos todos creo que St. Louis es muy capaz de derrotar a Filadelfia todos los días de la semana incluyendo los domingos.

Y la entrada en los parques no per día nada con la prolongación. Los 81.000 y pico de dólares recibidos por el club en el último desafío no vinieron mal a los propietarios.

En resumidas cuentas que los siete juegos de la serie ganada por los Cardenales del St. Louis, representantes de la llamada Liga Nacional, el circuito beibolero de mayor edad, produjeron un total de un millón treinta mil dólares.

Si se toman los valores en serio quedamos como resultado de esta serie que los grandes lanzadores de la era—George Earnshaw y Robert Moses Grove de los Atléticos de Filadelfia, quienes durante los últimos tres años han venido batiendo a los demás lanzadores en el número de victorias—son inferiores a los lanzadores de St. Louis que durante los últimos tres años no han sobresalido eminentemente.

Burleigh Grimes, veterano de la Liga Nacional, resultó invencible y superior a los dos ases de Connie Mack, propietario de los Atléticos de Filadelfia. Bill Hallahan, lanzador zurdo de St. Louis resultó muy superior a los grandes lanzadores consagrados por la fama.

Pero detrás de bastidores están riéndose a carcajadas con las manos llenas de oro los grandes jugadores de Broadway y que reglamentan los logros en las apuestas. Son ellos los sabios que han ganado las grandes sumas apostadas por los carneros del país tan fácilmente trasquilados.

Corresponsal.

SUSCRIBASE AL
Diario de la Marina

"LAS SIERVAS DE SAN JOSE"

Se ha celebrado una exposición y velada en dicho colegio

Con motivo de celebrarse el santo de la Reverenda Madre Superiora, fui invitado a la velada y exposición de labores que las alumnas de este acreditado plantel de enseñanza, celebraron en su honor.

Varias veces he tenido el gusto de presenciar los actos que en este colegio se celebran; y de los cuales justamente merecido, hice el elogio en las columnas de este diario, pero puedo decir que este año sube de punto mi admiración y entusiasmo al contemplar la admirable labor que realizan las Siervas de San José.

El gusto más exquisito en la confección del adorno de las espléndidas habitaciones destinadas para exponer los trabajos escolares, realzaba en gran manera a éstos, presentando el aspecto de regios salones artísticamente engalanados de rosado y rojo por la familia de Lima, de rancio abolengo y de cuyo arte y buen gusto en la confección de adornos, tiene buena prueba el vecino pueblo de Guanabacoa en el arreglo de su Patrona y Titular la Virgen de la Asunción.

Aunque profano en lo referente a labores femeninas, no pude menos de sorprenderme, ante labores tan primorosas y tan de actualidad, según oía comentar entre personas del bello sexo tan peritas en estas labores.

Trabajos de repujado en cuero y metal, en relieve, perlés, laca, imitación Talavera, bordado en blanco y al matiz, y, otros muchísimos que sería prolijo enumerar.

Formando parangón con las primorosas labores, estaban los trabajos literarios entre los que descollaban lindísimos croquis de geografía universal y de Cuba, dibujos artísticos de perspectiva, decorativos, naturales, etc., trabajos de aritmética, historia de Cuba, fisiología...

Una vez que hube terminado de ver la exposición, fui conducido al salón de actos del colegio y, tras breves momentos, presencié la bonita velada.

Muy bien interpretados los papeles que cada una de las alumnas representaba. En verdad que bien merecen las alumnas el calificativo de «artistas en miniatura».

La comedia Orgullo y Nobleza, saturada de gracejo y de la más alta moral cristiana, nos deleitó por un momento, así como los ejercicios calisténicos y rítmicos, el magnífico Saludo y piezas al piano.

El sainete Broma Inocente nos hizo pasar un rato de agradable hilaridad y también el gracioso monólogo, y por fin los pequeñitos, nos encantaron con sus juguetes rítmicos y su Bouquet de Flores.

Vaya mi felicitación más calurosa para los artistas y mis respetos para las beneméritas religiosas Siervas de San José, que tan bien saben hermanar la cultura y el arte.

La exposición permanecerá aun abierta hoy domingo.

Un Admirador de las S. de S. José.

Anuncie....pero
hágalo bien
en
ORBE
tiene
CIRCULACION

Información Telegráfica del Interior de la Isla

POR NUESTROS CORRESPONSALES

CAUSA POR MALVERSACION

PINAR DEL RIO, octubre 17. DIARIO. Habana.—El Juez de Instrucción de esta ciudad, ha iniciado la causa 266 de este año contra el comerciante Joaquín Jordi, al que se acusa de un delito de malversación consistente en haber dispuesto de los muebles que le fueron embargados por el Departamento de Obras Públicas.

DIAZ.

ROBO EN UN JUZGADO

SAN CRISTOBAL, octubre 17. DIARIO. Habana.—Esta madrugada los cacos penetraron en el Juzgado de Instrucción sito en la calle Real, penetrando por la casa contigua que está desalquilada. Después de violentar una puerta condenada que comunica entre ambas casas, rompieron el bureau del Juez y violentaron varios armarios y archivos dejando los documentos en completo desorden.

Hecho un registro, se notó la falta de varias piezas de convicción, entre ellas un anillo de oro y una cadena de igual metal.

La policía y la rural practican investigaciones y se espera que localicen en breve a los ladrones

G. OVIES.

FUMADERO DE OPIO

SANTA CLARA, octubre 17. DIARIO. Habana.—El Jefe de la Policía Noel Pegudo, con el sargento Machado y los vigilantes Valdés, González y Guerra, sorprendieron en la calle Cuba y Villuendas un fumadero de opio, deteniendo, después de ser preciso romper la puerta de la casa, a los asiáticos Felipe Lie, Manuel San y Eloy Bon, los que se hallaban bajo los efectos del narcótico y ocupando dos pomos conteniendo opio.

CORRESPONSAL.

CONTRA UNA COMPAÑIA DE SEGUROS

SANTA CLARA, octubre 17. DIARIO. Habana.—El Fiscal de la Audiencia ha ordenado al Juez de Instrucción de esta ciudad, que proceda a instruir la correspondiente causa contra la Compañía de Seguros La Seguridad, la que fué requerida para que entregue la fianza de quinientos pesos que prestó a favor del procesado Gerardo Belgrave, que ha sido declarado en rebeldía.

CORRESPONSAL.

SENTENCIA ABSOLUTORIA

MATANZAS, octubre 17. DIARIO. Habana.—La Sala de lo Criminal de esta Audiencia dictó hoy sentencia absolutoria en la causa 187 del Juzgado de Colón, seguida contra el doctor Rogelio Trujillo Acosta, Administrador del Central Zorrilla, para quien el Fiscal pedía la pena de cuatro años, dos meses y un día de prisión. El acusado fué defendido por el doctor Roracio Reyes Lovio.

CORRESPONSAL.

PENADO SUICIDA

MATANZAS, octubre 17. DIARIO. Habana.—El brigada de la cárcel de esta ciudad Pascasio Hernández, dió cuenta de que el penado Luis Ramírez, de la raza negra, trató de suicidarse, hiriéndose en el cuello con una navaja barbera. Su estado es grave.

CORRESPONSAL.

SUICIDIO POR MEDIO DEL FUEGO

MATANZAS, octubre 17. DIARIO Habana.—El Juez del pueblo de Cabezas, ha dado cuenta a la Fiscalía de la Audiencia que María Moreno, de 30 años, soltera y vecina de la calle Mercedes, se suicidó incendiándose las ropas que vestía y falleciendo poco después.

CORRESPONSAL.

CAUSA CONTRA UN SOLDADO

MATANZAS, octubre 17. DIARIO Habana.—El Juez de Amarillas ha iniciado proceso por prevaricación contra un soldado de apellido San Pedro, que presta sus servicios en Calimete, por no haber dado cuenta de una denuncia que le fué hecha sobre el robo de un caballo.

CORRESPONSAL.

INFRACCIONES DEL CENSO

MATANZAS, octubre 17. DIARIO. Habana.—Se acaban de iniciar las siguientes causas por infracción de la Ley del Censo:

Contra Julián Ginart Dubois y Edelmira Mesa Silva, del término de Colón, que han sido procesados, con obligación de presentarse al Juzgado.

Contra Modesto Alfonso Pérez, de Jagüey Grande, por denuncia del inspector doctor Enrique de Vera, por haber alterado la edad.

Contra Juan Rodríguez Orihuela, de Jagüey Grande, por igual delito que el anterior.

Contra Viciedo Mateo Oviedo y Ricardo y Juana Isasi, por alterar la edad, por denuncia del inspector Manuel E. Trelles, en Unión de Reyes.

CORRESPONSAL.

DOS MENORES HERIDOS GRAVEMENTE

CAMAGUEY, octubre 17. DIARIO. Habana.—Los menores Edelmiro Pino Ramírez, de 15 años y Rafael Aleís Lastres, de once, ambos vecinos de esta ciudad, sufrieron lesiones de bastante gravedad, las que se causaron al subirse en el tranvía eléctrico que transitaba por la calle República, siendo comprimidos al pasar junto a un camión que estaba parado en dicha calle.

CORRESPONSAL.

JAMES H. DOOLITLE HA BATIDO OTRO RECORD DE VELOCIDAD DE VUELO

ROOSEVELT FIELD, Nueva York Octubre 17. AP—El comandante James H. Doolittle aterrizó en ésta a las 5.02.19 de la tarde de hoy, procedente de Selfridge Field, Michigan. Estableció un nuevo record de 2 horas 32 minutos y 19 segundos para el vuelo de 540 millas, mejorando en ocho minutos el record del capitán Frank M. Hawks.

El aviador salió de Selfridge Field en Mount Clements a las 2.30 de la tarde.

Se propone volar el lunes a Ottawa para comenzar un vuelo desde el amanecer hasta el anochecer entre Ottawa y Ciudad México.

EL RECORD DE UNA ENUMERADORA

PINAR DEL RIO, octubre 17. DIARIO. Habana.—La enumerado numero A 245, señorita María Dolores de la Cruz, enumeró hoy a doscientas cinco personas en siete horas de trabajo, batiendo el record de esta clase de trabajo en la provincia de Pinar del Río.

DIAZ.

SUICIDIO DE UN ANCIANO

GUANTANAMO, octubre 17. DIARIO. Habana.—En la finca Guaynca, barrio de Tiguabos, a donde había ido a pasar una temporada, se suicidó por medio del fuego Estanislao Rua, de 60 años y vecino de esta ciudad. Ya en otras ocasiones había intentado suicidarse por estar aburrido de la vida.

CORRESPONSAL.

EL RECORD NACIONAL

CAMAGUEY, octubre 17. DIARIO. Habana.—El enumerador del Censo Rogelio Ramírez, del barrio Senado, entregó en un día ciento cincuenta y cinco cédulas electorales y enumeró a 337 personas, batiendo el record nacional de enumeración.

CORRESPONSAL.

VISITA DE UN ESCRITOR CHINO

VICTORIA DE LAS TUNAS, octubre 17. (Por telégrafo). Breves horas estuvo aquí el político y escritor chino Dr Ting Cheo Ciong, quien solicitó de la colonia china local su cooperación para el establecimiento de un centro superior de enseñanza en Peiping. Hemos logrado saber que no fué lisonjero el resultado, contestándole los miembros de dicha colonia, que, antes de otro asunto, debe prevalecer la defensa de la nacionalidad amenazada por los japoneses en Manchuria y que después podrán atenderse otras cuestiones. Esta misma tarde Ting Cheng continó viaje hacia Jobabo. Su misión también es diplomática especial

Rumbo a la Habana partió el subinspector Gayoso que actúa en el crimen de Lay. Dice dicho agente judicial que llega a la conclusión de que el jovencito Roselló fue quien imprudentemente hiriera al asiático; dada su minoría de edad, Roselló ex-ayudante del desaparecido Lay, es irresponsable

Corresponsal.

MALA IMPRESION PRODUCE UN ARTICULO CONTRA HERSHEY

CENTRA LHERSHEY, Octubre 17—(Por telégrafo).—Con el titular de «Benefactor Hershey» apareció ayer en las columnas del estimado colega «El País» un interesante artículo del Dr Manuel Castellanos Mena que ha causado muy mal efecto entre los empleados y obreros de Hershey. En dicho artículo se alude a Mr. Hershey en términos muy duros que carecen por completo de fundamento Es erróneo y falto de verdad lo que el señor Castellanos dice en su artículo de que Hershey tiene en sus industrias el noventa por ciento de empleados extranjeros todos elementos indeseables, y esto es completamente incierto, antes al contrario, esa cantidad es precisamente de cubanos. Menciona también que aquí tiene cabida todo el extranjero maleante. Parece que el señor Castellanos no sabe que para poder trabajar en Hershey el más insignificante obrero es sometido a un riguroso interrogatorio y si su conducta no está clara es rechazado. Mr. Hershey no tiene hecho convenio alguno con sus empleados y obreros como hace constar también dicho artículo, es todo lo contrario: disfrutan de los mejores privilegios y siguen ganando los mismos sueldos que hace cinco años. Varios empleados y obreros me han pedido que por medio de esas columnas hiciera constar su protesta por considerar que el aludido artículo es una calumnia. Esta protesta, según tengo entendido, la harán patente en una carta que dirigirán a los directores de los principales periódicos de la Habana con las firmas de los empleados de esta compañía.

Corresponsal.

AMENAZAS DE MUERTE. OTRAS NOTICIAS DE SANTA CLARA

SANTA CLARA, Octubre 17. (Por telégrafo.)

Eduardo Sainz Durañona, de Ranchuelo, hubo de ser amenazado de muerte por un individuo que solo conoce por el nombre de Chaparrita, el cual, después de realizar las mismas se dió a la fuga. El juez de instrucción viene intruyendo causa por haber tenido denuncia de que el elector Caridad Dueñas Fuentes, aparece en relación remitida por el enumerador del barrio San Vicente, en Esperanza, inscripto dos veces los días 26 y 27. Asímismo el elector Javier Gómez Rodríguez, que aparece días 28 y 29 en barrios San Vicente y Nuevas, los días 8 y 9.

Héctor Reyes Domínguez, de ocho años, vecino de Cuba 127, fué arrollado por el camión que manejaba el chauffeur Valentín Sánchez Pérez en la calle de Cuba y Callejón de la Audiencia, en momentos en que dicho menor se tiraba a la calle, siendo conducido al centro de socorro y asistido por el doctor Martínez, quien apreció una herida por avulsión en la región poplítea izquierda, grave. El chauffeur Sánchez fué detenido y puesto a la disposición del juez de instrucción.

José Manuel Sánchez Pérez, vecino de la finca Comienzo, en la carretera de Manicaragua, de este término, dió cuenta a los policías José Brito y Juan R. Llano, de que en la mañana de hoy habían robado de su domicilio siete puercos de distintos tamaños. Inmediatamente comenzaron a trabajar dichos vigilantes, teniendo noticias de que dos individuos de la raza negra uno y blanco el otro habían sido los autores de la sustracción por lo que procedieron a detener a Arturo Tartabull, José Rodríguez Martínez y Antonio Díaz González, los que después de realizar el robo de dichos puercos hubieron de esconderlos cerca de unos montes donde fueron más tarde descubiertos por dichos vigilantes. Los detenidos quedaron a la disposición del juez de instrucción.

Corresponsal.

NO SE CONSIDERA CUBANO AL CAPITAN NORIEGA

PINAR DEL RIO, Octubre 17.—(Por telégrafo.)

Le ha sido negada cédula electoral por reputársele extranjero, al señor Isidoro Noriega, capital del Ejército Libertador, secretario del Centro de Veteranos de esta ciudad, uno de los pocos supervivientes de la expedición del general Maceo en la goleta «Honor', desembarcados en la playa de Duaba el 11 de abril de 1895, y que luchó durante la guerra de independencia.

El señor Noriega es natural de Colombia, habiendo residido en Cuba durante los últimos 36 años, formando una familia aquí, desempeñando importantes cargos públicos y ejerciendo el derecho del sufragio en otras ocasiones. Los hijos de Noriega tampoco han obtenido la cédula, siendo naturales de Cuba. Noriega nació en el territorio actual de la República de Panamá, pero bajo bandera Colombiana, no figurando inscripto en el consulado de Colombia ni en el de Panamá Coméntase el hecho de que no sea considerado como cubano quien contribuyó, conspirando en Centro América con Martí y Maceo y peleando en la guerra de independencia, a formar esta patria, para la que son todos sus sentimientos.

Corresponsal.

RECORD EN LA ENUMERACION

CAMAGUEY, Octubre 17.

El enumerador del Censo del barrio Senado, en Nuevitas, señor Rogelio Ramírez comunica en carta y modelo 11, haber enumerado 337 personas en un barrio rural y entregado 55 cédulas lo cual constituye el record en esta provincia en cuanto a barrios rurales se refiere. Mañana el inspector provincial señor Pedro Marco, enviará un subinspector para que investigue si son correctos dichas inscripciones, valiéndose para lograrlo de la Guardia Rural y vecinos que identifiquen a los enumeradores.

SORPRENDIDO UN FUMADERO DE OPIO

CIENFUEGOS, Octubre 17.—(Por telégrafo).—Los Policías especiales Andrés Portabales y Alberto Hernández Aloma, sorprendieron en la tarde de ayer un fumadero de opio en la casa Gloria 37 de esta ciudad, logrando detener a los asiáticos Jose Achong, vecino de la sociedad china de Cruces y Juan Yon del comercio local, los demás viciosos lograron escapar.

José Chang inquilino de la casa escapó llevándose la cachimba que fumaban todos. La Policía ocupó un pomo de madera lleno de opio líquido, un frasco conteniendo 22 bolitas de esa droga, una lámpara, una pesa y otros objetos. Continúan las pesquisas policíacas. Se dió cuenta al Juzgado de instrucción

Corresponsal.

IMPORTANTE ROBO DE JOYAS. OTRAS NOTICIAS DE CARDENAS

CARDENAS, Octubre 17. (Por telégrafo). En la madrugada de ayer se cometió un importante robo de joyas y prendas en la casa de préstamos «La Moderna» situada frente al mercado. El autor fué descubierto por los vigilantes de la policía municipal, Baró, Ormazábal, Orta y Delgado cuando iba a huir despues de realizar el hecho, resultando ser el asiático Ramón Chong, natural de China, de 24 años y sin domicilio en esta ciudad, ocupándosele todo lo robado, ascendente a cerca de mil pesos, dentro de un cartucho de papel. Chong fué puesto a la disposición del juez de instrucción.

Practicado un examen en los pantalones que fueron ocupados por la policía a Francisco Herrera y Amelio Rivas, presuntos autores del crimen del asiático Alfonso Au, ocurrido recientemente aquí y del cual dimos cuenta, ha comprobado el laboratorio de química legal que presentan manchas de sangre humana que han sido lavadas tratando de esa manera de hacerlas desaparecer lo que no han logrado.

Por cuestiones personales esta tarde agredió a tiros el individuo de la raza negra Pedro Arrieta Crespo a Martín Biart, también de la raza negra, resultando muerto este último. Arrieta fué detenido en el acto por la policía municipal que hoy fué muy elogiada por sus servicios.

Corresponsal.

AGREDIDO A TIROS

SANTIAGO DE CUBA, octubre 17. DIARIO. Habana.—Esta madrugada, fué agredido a tiros en la esquina de Trocha Sur y Calvario, Augusto Jiménez Carbonell, cuyo agresor se nombrado Francisco Herrera, vecino de la calle de General Rabí.

Según declaró Jiménez a la Policía, el móvil se debió a una cuestión de faldas, habiendo sido Francisca Fernández el motivo, puesto que siendo amiga del lesionado, quiso el agresor conquistarla. Jiménez Carbonell fué trasladado al Hospital de Emergencias y asistido de dos heridas producidas por proyectil de arma de fuego de grueso calibre; una en la región pectoral derecha, otra en el muslo izquierdo; la primera sin orificio de salida, habiéndosele salido en una operación quirúrgica.

El Juez de Instrucción se constituyó en Emergencias tomándole declaración al lesionado.

CAUSA POR UNA BOMBA

Esta mañana se constituyó el Juzgado en la habitación que ocupaba el director del Instituto, el doctor Augusto Martín Veloz, la noche del 15 del actual cuando hizo explosión una bomba que le fué lanzada por individuos desconocidos.

El Juez ordenó, después de la inspección ocular, que levantara el Secretario el acta correspondiente, haciendo constar los desperfectas causados.

Esta tarde, cerca de las cuatro, prestó declaración el Director del Instituto. La causa ha sido radicada por infracción de la Ley de 10 de Julio de 1894, al número .891 de orden.

CORRESPONSAL.

ANUNCIESE EN EL
Diario de la Marina

LA U. GENERAL NO SECUNDA EL PARO OBRERO

Grupos de republicanos han causado desórdenes al llegar el diputado católico Leizaola

MADRID, Octubre 17. AP. — Los miembros de la Unión General del Trabajo, afecta a los socialistas, se ha negado a prestar su apoyo a los ferroviarios, en vista de que éstos han ido a la huelga por acuerdo de los sindicatos.

Las compañías ferroviarias de Andalucía sostienen un servicio muy limitado en las principales arterias entre Madrid y lugares de la costa.

Hasta ahora solamente se han registrado algunos actos de coacción.

LOS REPUBLICANOS PROVOCAN UN DESORDEN

SAN SEBASTIAN, Octubre 17. AP —Varias personas resultaron heridas esta noche en un desorden provocado por un grupo de republicanos que intentó interrumpir el recibimiento que hacían los católicos al diputado señor Leizaola, que llegaba desde Madrid para pasar el fin de la semana en esta ciudad.

Cuando los católicos aplaudían al diputado, por sus protestas ante el Congreso contra las cláusulas religiosas de la Constitución, un grupo de republicanos comenzó a dar mueras al clero.

Los católicos contestaron a los republicanos y ambos grupos se propinaron golpes hasta que llegó la policía, cargando contra todos.

ACLAMADOS LOS DIPUTADOS VASCOS EN BILBAO

BILBAO, Octubre 17. AP. — Un público numeroso, compuesto de católicos, se reunió esta noche en la estación del Norte para dar la bienvenida a los diputados vascos, que regresan de Madrid para pasar el fin de la semana en esta ciudad.

El público ovacionó a los diputados católicos y dió repetidos vivas a los Jesuítas contra cuya Orden van dirigidas principalmente las restricciones que se han llevado a la Constitución republicana.

Después del recibimiento, que fué magno, los católicos se dispersaron, sin que se registrara el menor desorden.

ECOS DE ANDALUCIA

MALAGA.—Continúan las propagandas comunistas. — Siguen las huelgas pacíficas. — La incautación de un hospital. —Una moción contra la propiedad.

La tranquilidad sigue siendo en Málaga más aparente que real.

Las energías del Gobernador han hecho que no se intenten nuevos asaltos de tiendas y almacenes, ni se promuevan ruidosas algaradas.

Los mítines continúan celebrándose y en ellos se discursea de lo lindo y se exponen programas nada tranquilizadores.

Hace poco se verificó uno, por elementos comunistas y en ellos, según dicen, se predicó el amor libre y sobre todo se alentó a los obreros a que no pagasen más que el 40 por ciento de los alquileres actuales y si el propietario no los aceptaba que no se diese nada.

También se añadieron frases contra la religión católica y contra el clero.

x x x

De huelgas seguimos lo mismo o peor.

Los obreros del ramo de construcción han iniciado la suya, pues los patronos no aceptan las bases presentadas.

Estiman que no es posible subir los jornales a la cuantía que se pide, que es casi el doble de lo que hoy se paga.

Por lo tanto se repartió una hoja de los huelguistas en que expresaban los fundamentos en que se apoyan para ir al paro.

x x x

El Ayuntamiento se ha incautado del Hospital Noble, establecimiento benéfico dirigido hasta ahora por el célebre doctor don José Gálvez, a cargo de las hermanas de San Vicente de Paul.

Por lo pronto, no se harán grandes modificaciones, pero se establecerán consultas de médicos especialistas.

Parece que están designados ya a ese fin los señores Ramón Acosta, Guerrero, Martínez Nebot y Opelle.

El Alcalde y varios concejales visitaron detenidamente el Hospital.

Se murmura que esta incautación dará motivo a un pleito y a una reclamación de Inglaterra, pues el fundador fué un inglés y estableció especiales condiciones.

x x x

La minoría radical socialista ha presentado una moción en la que propone el nombramiento de unos Jurados mixtos que revisen los contratos de arrendamiento y fijen los alquileres de cada finca.

La Cámara de Propietarios opina que esa moción no puede prosperar, pues mientras el Gobierno no dicte especiales disposiciones sobre el caso la moción no puede prevalecer y si se llevase a efecto el Muunicipio incurre en responsabilidades.

Es de suponer que así opinen también los letrados del Ayuntamiento.

SEVILLA.— El incendio a la Facultad de Medicina. —Los aviadores portugueses

Locs incendiarios parece que no cesan en sus criminales intentos.

En Sevilla ardió lla Facultad de Medicina y el Decano sospecha que el fuego fué intencionado.

Las lamas tomaron pronto un incremento formidable, extendiéndose hasta envolver por completo la Facultad.

Debido a las obras que se estaban realizando en el edificio todo el material científico se almacenó en el salón de actos y allí se concentró el fuego.

Dice la prensa que durante la última huelga ya se intentó varias veces prender fuego y se pudo evitar.

Se calculan los daños en más de un millón.

x x x

Han llegado a Sevilla los aviadose portugueses, que han de incautarse de los aparatos de aviación que trajeron los revolucionarios Vázquez y Sánchez.

El capitán señor Pais Ramos se hará cargo del avión Farnan que conducía el piloto civil Vázquez y el teniente Enrique Toro, del Braguet, que aterrizó en las cercanías del Valdelanusa.

En los mismos aparatos regresarán a Lisboa.

CORDOBA. — Desórdenes en Dos Torres. — Tren asaltado.

En vista de los desórdenes ocurridos en el pueblo de Dos Torres (Córdoba, el Gobernador Civil envió a un delegado gubernativo.

Este se presentó en el Ayuntamiento procurando resolver en conflicto de los obreros sin trabajo.

Mientras la sesión Municipal se deslizaba, sin grandes incidentes, un grupo de campesinos llegó a las puertas del Casino, apedreando a los socios y tratando de asaltar el edificio.

Muchos de los socios salieron por los balcones y ventanas.

El farmacéutico don Carlos de Arévalo, cayó a la calle fracturándose la base del cráneo.

La Guardia Civil practicó algunas detenciones.

x x x

Entre las estaciones Córdoba y Villarrubia, fué asaltado un tren de mercancías.

Los asaltantes se apoderaron de varios bultos que arrojaron a la vía.

Una máquina, que salió de Córdoba, recogió varios bultos y la Guardia Civil que en ela venía disparó contra los ladrones, pero sin hacer blanco, ni poderlos detener.

Se asegura que al hecho se ha dado más importancia de la que en realidad tenía.

ALMERIA. — Un paralítico agresivo por amor.

El joven de veinte años Antonio López Amat, que vivía en la calle de Almanzor Alta, de Almería, era un paralítico de ambas piernas.

Se enamoró locamente de una vecina suya, que como era natural no vió con gusto las pretensiones del paralítico, pues contaba con mejores pretendientes.

La muchacha paseaba por la calle con su amiga Angeles Jiménez Jurado, y el paralítico estaba en la puerta de su casa.

De pronto sacó un revólver y aseguran que en voz alta dijo:

—No me quieres, pues no serás de nadie.

Acto seguido disparó.

El proyectil fué a dar a la Angeles que cayó al suelo, al parecer muerta.

Entonces el joven, al darse cuenta de su error volvió el arma contra sí y se disparó un tiro en la siez izquierda.

x x x

GRANADA. —Agresión a un Inspector. —Amenazas a los Sacerdotes.—Huelga de protesta.

En la cuesta de San Gregorio el Alto, de la ciudad de la Alhambra, se hallaba sentado el Inspector de las Obras Municipales don Antonio del Amo Santiesteban.

En esto llegó por la carretera del Fargue un sujeto conocido por el «Papelero», que había hecho estaciones en distintos ventorros.

Dirigiéndose al Inspector y a sus contertulios dijo:

—Todos los que estáis aquí sois unos ladrones.

Al ver Amo que el «Papelero» estaba borracho, intentó reconvenirle para que se retirase, pero éste sacó una faca causando dos gravísimas heridas al Inspector, una en el vientre y otra en el costado.

Se teme por su vida.

x x x

En la Puerta Real de Granada, hablaban el Párroco de Fojar don Ramón Villarreal Márquez y el Beneficiado de la Catedral don Antonio Mateos Pereda.

De pronto llegó un individuo y les dirigió los más ofensivos insultos y amenazas.

Acabó diciendo:

—Pronto correrá la matanza de Curas y no va a quedar uno.

Esto provocó un gran escándalo, que cortó la policía requerida por el abogado don Enrique Robles.

Fué detenido el individuo que insultó, resultando ser un viajante, residente en Murcia y que se hospeda en un acreditado hotel granadino.

x x x

Como protesta por la actuación de la fuerza pública en el último motín ocurrido en Granada, en los alrededores de la Casa del Pueblo, se declaró una huelga de 24 horas, iniciada por los obreros del ramo de construcción y pavimentación.

Los choferes se retiraron de las Paradas y los metalúrgicos abandonaron el trabajo al medio día.

Los conductores de tranvías fueron amenazados pero se defendieron y trabajaron.

La Guardia Civil patrulló por la ciudad y los barrios.

HUELVA. —Diputados apedreados

Al pueblo de Manzanilla fueron a inaugurar un Centro Radical los Diputados a Cortes D. José Terrero y don Luís Cordero, acompañados del Alcalde de Huelva don José Daligon.

Los vecinos no estimaron agradable esta visita y se amotinaron injuriando a los visitantes.

No contentos con esto, hicieron pedazos los automóviles, apedreando a los radicales.

No faltron varios disparos y la Benemérita se vió apurada para proteger la huída de los diputados, del Alcalde y de sus acompañantes.

Inútil es decir que el Centro quedó sin inaugurar.

Narciso DIAZ DE ESCOVAR

Málaga, 1931.

Las Defunciones de Ayer en la Habana

HASTA LAS 4 P. M.

Alfonso Eng, raza asiática, 40 años, Arroyo 11, arterio esclerosis.

María Luisa Acosta, raza blanca, 56 años, Infanta 62 embolia cerebral.

Silvestre León, raza blanca, 50 años, Hospital Calixto García, nefritis crónica.

Antonio Paz, raza blanca, 30 años, Primer C. de Socorro, enfermedad orgánica del corazón.

Miguel Llompart Ramis, raza blanca, 66 años, Corrales 239, neoplasia vesical.

Dulce M. Lago Morejon, raza mestiza, 27 años, Sanatorio La Esperanza, tuberculosis pulmonar.

Vicente Bounat Llópiz, raza blanca, 51 años, Aguacate 124, angina de pecho.

Víctor Celso Valdés, raza b, 2 meses, Beneficencia, meningitis tuberculosa.

Cecilia Ochoa y Cisnero, raza mestiza, 6 meses, Wilson 150, gastro colitis.

Claudio Rodríguez Indiga raza blanca, 50 años, Santa Teresa 71, tuberculosis pulmonar.

América Salazar y Jiménez, raza negra, 46 años, Belascoain 17, hemorragia cerebral.

Antonio Raimundo López raza blanca, 72 años, Peña Pobre 3, arterio esclerosis.

Francisco Silva y Jorge, raza blanca, 74 años, Concordia 179, cardio esclerosis.

Arturo Puig Peraza, raza mestiza, 63 años, Virtudes 175, cardio esclerosis.

Rosendo García Bueno, raza negra, 7 años, Dolores 23, bronconeumonía.

Felicia Sánchez, raza negra, 30 años, Vapor 24, endocarditis.

Cruz Junqué, raza mestiza, 18 años, Gómez 8, bronconeumonía.

Hortensia Hoyos, raza blanca, 43 años, Altarriba 8 B, anemia.

David Coreña, raza blanca, 32 años, Hospital Municipal, traumatismo por aplastamiento.

José Machado, raza mestiza, 18 meses, Tres 7, A. Apolo, enterosepsia.

Juan M. Sirgo, raza blanca 36 años, Sanatorio La Esperanza, tuberculosis pulmonar.

LAS COFRADIAS DE SEVILLA Y SU SITUACION

Casares Quiroga manifestó ayer que terminó el paro de los ferrocarriles andaluces

SEVILLA, Octubre 17. AP.—Las cofradías y hermandades sevillanas, que tan destacad participación tienen en los actos de la Semana Santa, se reunieron hoy para tratar de los artículos antirelígiosos de la Constitución republicana. En toda la provincia de Sevilla hay ochocientas cofradías, con setenta mil afiliados.

Las cofradías acordaron que, al ser consideradas como as

AUMENTADA LA CAPACIDAD DE LA EMISORA EN SCHENECTADY

La estación de onda corta de la General Electric Co., de Schenectady, de onda de 31,48 metros, ha sido dotada hace poco tiempo de dos antenas. La antena utilizada usualmente para la América del Sur se podrá también oinr en Europa, por haber sido aumentada su potencia a 50 kilovatios. Por lo tanto, la Estación de Schenectady W2XAF, será la mayor emisora de onda corta.

La segunda antena de la emisora está también destinada para transmisiones a Europa.

La segunda emisora de onda corta de Schenectady W2XAD (19,56 metros) ha sido dotada igualmente de antena, y desde ahora trabaja con 2 kilovatios solamente para la recepción en Europa.

Para circunstancias especiales ha sido construída una tercera emisora de onda corta en Schenectady, con la denominación W2XAW, que funcionará con onda de 17,34 o de 34,68 y con una capacidad de 34,68 metros.

También la emisora alemana de onda corta, que sirve para el intercambio de programas intercontinentales, será dotada con la correspondiente antena para emisiones destinadas a América.

MILDRED LAWLER

Notable cantante de «blues» que actúa con gran éxito desde los estudios de la potente emisora W L W, perteneciente a la Crosley Radio Corporation, de Cincinnati, Ohio, los grandes fabricantes de aparatos de radio que distribuye en Cuba «La Casa Grande», de Angones y Cía.

LAS CLASES DE RADIOTELEGRAFIA EN EL RADIO CLUB DE CUBA

Reorganizada la Academia

Desde el próximo martes se efectuarán con toda regularidad las clases de radiotelegrafía en la Academia del «Radio Club de Cuba», Genios 23, altos, habiéndose realizado, con tal motivo, una oportuna reorganización en dicha Academia para brindar el más eficiente servicio a los asociados.

Por este mbedio lo hacemos saber a todas aquellas personas que se interesan por aprender radiotelegrafía, para que, desde pasado mañana, martes, concurran de nuevo al «Radio Club.»

También se celebran con escrupulosa regularidad las clases de radio, a cargo del profesor señor Antonio de los Santos.

Aparatos de recepción de Radio

Se calcula que asciende a quince millones la cifra de los aparatos de Radio vendidos hasta la fecha en los Estados Unidos.

JUNTA DIRECTIVA, MAÑANA, EN EL «RADIO CLUB DE CUBA»

CONVOCATORIA

Señores directivos:

De orden del señor Presidente tengo el gusto de citar a ustedes para la junta directiva que se verificará mañana, octubre 19, a las nueve de la noche, en el local social, Genios 23, altos.

Rogando la más puntual asistencia, queda de ustedes,

Atentamente:

Dr. Carlos de la Torre,
Secretario.

ESTADOS UNIDOS

En un hotel instalado en un rascacielos de Nueva York se ha montado una instalación receptora de radio, desde la cual son transmitidos a las 200 habitaciones de que consta el hotel seis programas diferentes, de modo que los huéspedes no tienen más que dar a un interruptor para oir el programa que deseen.

Estaciones de radiodifusión y estas Investigaciones

El Gobierno de los Estados Unidos acaba de dedicar una importante suma para la investigación científica de los fenómenos del «fading».

LECCION DE RADIO Y ELECTRICIDAD

Por el Profesor Antonio de los Santos
(Curso del Radio Club de Cuba)

LECCION No. 3

LEY DE OHM

El físico alemán Jorge Simon Ohm fué el primero en descubrir la relación entre la Fuerza Electromotiva, corriente, y la resistencia. Al descubrimiento se le llama LEY DE OHM y se expresa diciendo que:

En un Circuito Eléctrico la corriente de Amperes es igual a la **Fuerza Electromotiva** expresada en volts di-

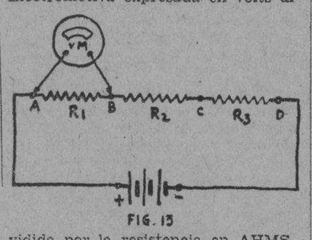

FIG. 13

vidida por la resistencia en AHMS.

Esta ley matemáticamente se expresa como sigue:

FUERZA ELECTROMOTIVA
Corriente ——— Resistencia
Volts
o bien Amperes— ———
Ohms

Si en estas expresiones nosotros

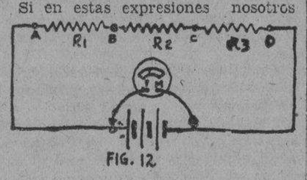

FIG. 12

substituimos los nombres por sus simbolos tenemos: :

$$I = \frac{E}{R} \quad \ldots (1)$$

Esta es la ecuación para la ley de Ohm que es la mas importante en todo trabajo eléctrico, puede ser expresada en otras formas pero cuando está expresada en formo nos permite calcular la corriente que puede circular en un circuito cuando conocemos la Fuerza Electromotiva y la Resistencia en el mismo.

EJEPLO: En la fig. 10 la fuerza electromotiva de la bateria son 24 volts y la resistencia de la lámpara conectada en el circuito son 112 Ohms

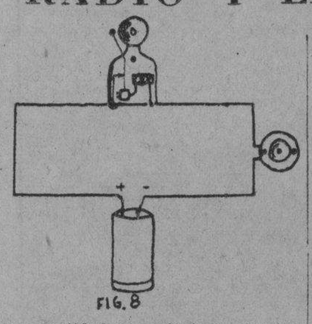

FIG. 8

que cantidad en corriente en amperes pasará por la lámpara?

SOLUCION:
E— 24
R—112

$$I = \frac{E}{R} = \frac{24}{112} = .21 \text{ amperes.}$$

OTRAS EXPRESIONES DE LA LEY DE OHMS

En la Ecuación No. 1 vemos que la corriente es igual a la Fuerza electromotiva dividida por la resistencia; en lo que vemos, usando un poco de álgebra elemental, que la **Fuerza Electromotiva** es igual a la corriente multiplicada por la Resistencia.

$$E = RI \quad \ldots\ldots\ldots\ldots (2)$$

En eesta acuación nosotros vemos que sabiendo la resistencia y la corirente en el circuito podemos hallar la fuerza electromotiva.

EJEMPLO: En la fig. 8 la resistencia del enrrollado del tiembre son 4 Ohms. Si durante el tiempo que el circuito está cerrado circula por el mismo una corriente de .2 amperes cual es el voltage de la bateria?

SOLUCION: :
R— 4
I— .2
E— RI— 4 x .2 —.8 volts.

En la tercera expresión de la Ley de Ohm, conociendo la Fuerza Electromotiva y la corriente en el circuito la resistencia. De esta manera la ley puede ser expresada en esta forma: Si la fuerza electromotiva es igual a la Resistencia multiplicada por la Corriente, la resistencia esta igual a la Fuerza electromotiva dividida por la Corriente, expresándose algebraicamente:

$$R = \frac{E}{I} \quad \ldots\ldots (3)$$

EJEMPLO:
E— 1.3 Volts.
I— .5 Amperes

$$R = \frac{E}{I} = \frac{1.3}{.5} = 2.6 \text{ Ohms.}$$

DIFERENCIA DE POTENCIAL EN UN CIRCUITO CERRADO

En la lección anterior hablamos de la diferencia de presión en los puntos a y b del sistema de circulación de agua en la fig. 2.

En aquel caso mediamos la presión del agua en libras por pulgadas cuadradas. El instrumento que se usa para medir la diferencia de potencial entre dos puntos de un circuito eléctrico se llama VOLMETRO.

En la fig. 11 el Colmetro se está usando para medir el voltage de la pila en su circuito abierto.

En la fig. 12 el volmetro está conectado a manera de medir el voltage en el circuito cerrado. En este caso tenemos un circuito simple con tres resistencias en serie. Si el volmetro se conecta en los puntos A y B como se ve en la Fig. 13 que representa el mismo circuito que el de la Fig. 12 se obtendrá una lectura menor que el voltage de la bateria. De la misma manera si lo conectamos

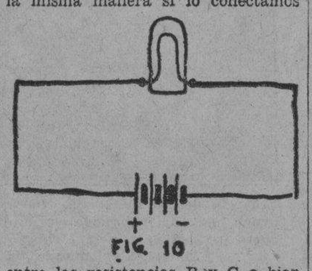

FIG. 10

entre las resistencias B y C o bien C y D, veremos que las tres lecturas difieren y que la suma de tres lecturas A y B, B y C y C y D son igual al voltage de la bateria, cuando lo medimos en la Fig. 12.

De este modo vemoss: **Que la suma de las diferencias de potencial medidas en el Circuito son igual al voltage de la bateria.**

O bien podemos decir que el voltage se distribuye proporcionalmente en los distintos puntos de un circuito.

Si en la Fig. 13 los valores de las resistencias es conocido, desde A hasta .. y el voltage lo es también sería posible calcular la resistencia de una parte del circuito por ejemplo de A y B conociendo la lectura del metro entre estos dos puntos.

EJEPLO: La resistencia total del circuito cerrado son 15 Ohms, el voltage de la Fuerza Electromotiva en circuito cerrado son 10 volts, y la caída de potencial entre los puntos A y B es igual a 3 volts, cual es la resistencia de esta parte del circuito?

SOLUCION:
Para todo el circuito

$$I = \frac{E}{R} = \frac{10}{15} = .667$$

Entre los puntos A y B E— 3 volts.

La corirente I en todo el circuito es igual en cualquier parte de el o séase I— .667

$$R = \frac{E}{I} = \frac{3}{.667} = 4.5 \text{ Ohm.s}$$

La Resistencia total de un Circuito en Series es igual a la suma de las resistencias. En la fig. 12 la resistencia total es igual a la suma de las tres resistencias, entre losp untos A y B R1 entre B y C R2 y entre C y D R3:

R— R1 R2 R3.....(4)

EJEMPLO: Una batería de 24 volts conectada en el circuito de la Fig.

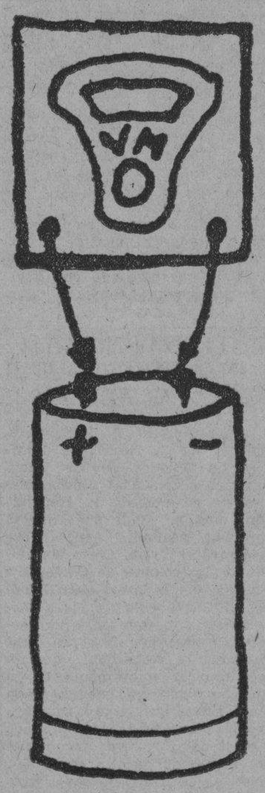

FIG. 11

12 donde R1 igual a 40 ahms R2 igual 43 ohms y R3 igual a 95 ohms.

¿Cuál es la corriente en el ccircuito?

R— R1 R2 R3—40 43 95—178 oh
E — 24 volts.
R — 178 ohms.

$$I = \frac{E}{R} = \frac{24}{178} = .13 \text{ amperes.}$$

Agréguese a la lección anterior potr omisión involuntaria: Volt.

Se llama volt a la fuerza electromotiva capaz de pasar un ampere de corriente a travez de un Ohm de resistencia.

CINCO MODELOS-DESDE
$100 A $215
Majestic
1931

NUEVO
Circuito Superheterodino
Majestic
incorporando por primera vez
el
NUEVO
y sensacional tubo MULTI-MU
Majestic

NUEVO
Eliminador de ESTATICA
y control de ACUSTICA
Majestic

NUEVA
Sensibilidad (alcance) y
Selectividad como sólo
Majestic
pudo lograr

NUEVO
CONTROL AUTOMATICO DE VOLUMEN

La contribución más reciente e importante al desarrollo y alta eficiencia del radio de nuestros días.

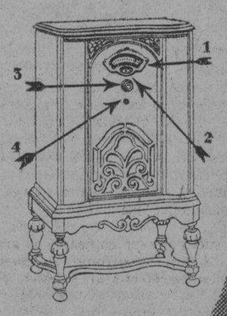

USTED NO PUEDE HALLAR UN RADIO TAN BUENO A NINGUN PRECIO...

1.-"Dial" de visión completa.—2.-Sintonización por medio de la vista.—3.-Todas las estaciones se reproducen al mismo volumen prefijado — 4.-Silenciador. No más estridencias de estaciones locales al recorrer el "Dial."

O'Reilly 61 Habana — GIRALT — Tel. A-8467 M-8897

Majestic
Superheterodino 1931

PODEROSO MONARCA DEL AIRE

GROSLEY

$135

Modelo 57-C

Gabinete lujoso de estilo renacimiento español. Todo de caoba. Un receptor CROSLEY muy superior en calidad al precio que marca.

Oiga primero un CROSLEY y encontrará que la reproducción es de un tono mucho más puro.

Hay un CROSLEY para cada presupuesto.

el mejor tono en radio

Taller de Reparaciones.

Moderno, eficiente.

Confíenos la reparación de su radio de cualquier marca que sea.

Quedará satisfecho de nuestro servicio.

la Casa Grande

TRASMISIONES PARA HOY

C. M. W.
588 Kc.—510 m.

9 a. m.—Edición Especial Hablada del DIARIO DE LA MARINA. 11 a. m.—Hora de la Tierra. Canciones criollas por Quevedo y Carbó. Temas que se tratarán en este audición: «La Educación Técnica del Campesino», «Como Conservar los Postes de Madera», «Muchos Problemas y una Solución» y «¿Cuánto Tiempo Duran los Aperos Agrícolas»? 12 m.—Hora Bailable por la Orquesta de Corman. 1 p. m.—Música Variada. 1.30 p. m.—Buenas Tardes.

C. M. B. C.
965 Kc.—310.7 m.

4 a 6 p. m.—Hora Calzada del Monte. Trasmisión de la Opera del maestro Leoncavallo (Discos). «Los Payasos», con el siguiente reparto: Nedda: A. Raraceni; Canio: A. Valente; Tonio: Apollo Franforte; Pepe: G. Pelai; Silio: L. Basi. La escena se desarrolla en Calabria, cerca de Montalto, el dia de la Fiesta de la Asunción. 7 a 8 p. m.—Hora Española Méndez-Rivero. Programa de Paso Doble, Jotas, Schottis, Couplets, etc. 8 a 9 p. m.—Hora Progreso Cubano. Programa a cargo del Dúo Argentino Valle-Arritola. 9 a 11 p. m.—Hora Parlante. Trasmisión de una interesante cinta en español. 11 p. m.—Buenas Noches.

C. M. B. I.
1405 Kc.—213.4 m.

De 5 a 6 p. m.—Programa Bailable, a cargo del Sexteto Marino, que dirige el señor Heriberto Hernández. De 6 a 7 p. m.—Los Trovadores Cubanos señores Alejandro Aguilar y José Quiroga cantarán puntos y canciones cubanas, con acompañamiento de laúd. De 7 a 8 p. m.—Hora Selecta, a cargo de la señorita Conchita Ojeda.

C. M. C.
840 Kc.—356 m.

De 7.30 a 8 p. m.—Concierto dedicado a los niños por el doctor García Galán. De 8 a 10 p. m.—Concierto desde el Malecón, por la Banda de Música del Estado Mayor del Ejército, bajo la dirección del Primer Teniente Luis Casas Romero, M. M., con el siguiente programa: 1.—Paso Doble: «Alcalá», F. Rojas. 2.—Overtura, Regmont, L. Beethoven. 3.—Invitación al Vals, C. M. Weber. 4.—Selección de la Opera Aída, G. Verdi. 5.—Baile Toledano, Lagarteranas, J. P. Pacheco. 6.—Vals, Dolores, E. Waldteufel. 7.—Mosaico Cubano. De Oriente a Occidente. L. Casas Romero. Himno Nacional Cubano, P. Figueredo. En los intermedios de la Banda tocará desde el estudio la orquesta «Los Caciques», que dirige Ciro Llerena. De 10 a 11 p. m.—Desde el Cabaret Montmartre.

C. M. C. Y.
1345 Kc.—222.9 m.

De 10 a 11 a. m.—Concierto desde el Estudio de Música Cubana, por el tenor Arturo Vila, de la Compañía de Martí; el Artista Incógnito y el pianista y compositor Luis Fabre. (El Artista Incógnito dedicará esta trasmisión a las poesías de Gustavo Galarraga. De 11 a 12 m.—Hora Cinelandia. Trasmisión completa de una película en español. A las 10 p. m.—Música Bailable.

C. M. Q.
1150 Kc.—260 m.

De 9 a 10 a. m.—Programa Variado. De 10 a 11 a. m.—Couplets.

De 11 a 1 p. m.—Concierto No. 1 de Tschaikowski, por la Orquesta del Royal Albert Hall. 2o.—Sonata en C. menor, de Grieg, Sergio Rachmaninoff al piano y Fritz Kreisler al violin. 3o.—Cuarteto en F mayor, de Dvorak, por el Budapest String Quartet. 4o.—Fantasía de Romeo y Julieta, de Tschaikowski, por la Orquesta Sinfónica de Filadelfia. De 1.30 a 3 p. m.—Hawaiiano, con selecciones del. guitarrista Incógnito.

C. M. B. Z.
1010 Kc.—296 m.

9 a. m.—Música Selecta. 12 m.—Hora Oficial. Estado del Tiempo y Música Variada. 6 p. m.—Programa Variado.

C. M. C. W.
1285 Kc.—233.4 m.

De 5 a 6 p. m.—Hora Miscelánea. Tangos. De 6 a 7 p. m.—Noticias de Sports, alternando con el Trío Oriental. De 9 a 10 p. m.—Hora Española, a cargo del Tenor Juanito Mendizábal, acompañado por la señorita Escobar. De 10 a 1 p. m.—Música Variada.

W. E. A. F.
660 Kc.—545.3 m.

7.30 p. m.—Melodrama, con música adaptada. 8 p. m.—Eddie Cantor y Orquesta. 9 p. m.—Charla, por Davir Laurence, desde Washington. 9.15 p. m.—Concierto Atwater Kent. 10.15 p. m.—Orquesta y Canto. 11 y 15 p. m.—Ralph Kirzery, Barítono. 10.30 p. m.—Programa de Organo, por Josse Crawford, interpretando entre otros números a María de la O. 12 p. m.—Bailables, por la Orquesta de Henry Tobías, desde el Palais D-Or.

W. L. W.
700 Kc.—428 m.
CROSLEY RADIO CORPORATION CINCINNATI, OHIO.

7.30 p. m.—Orquesta Bailable y solistas. (Desde New York). 8 p. m.—Cuarteto de voces y Orquesta. (Desde New York). 9.45 p. m.—Rafael Galindo, Violinista y conjunto de cuerda. 10.15 p. m.—Concierto de la «Hora Crosley». 11 p. m.—Estado del Tiempo y Música Bailable. 11.30 p. m.—Violines Humanos. 12 p. m.—Henry Thies y su Orquesta W. L. W. 1 a. m.—Bailables desde el Hotel Netherland Plaza. 1.30 a. m.—Termina la Trasmisión.

¡Lo tenemos!
El nuevo Radiolette RCA Victor

$60.00
COMPLETO

Potente . . . compacto . . . sólo mide 38 cm. de altura . . . sólo pesa 7¼ kilos . . . un maravilloso radio SUPLEMENTARIO . . . y únicamente cuesta 60.00 completo con Radiotrones RCA y el nuevo Tubo Pentodo. Venga a oírlo hoy.

B' BARRIE
O'REILLY 57, casi esq. a Aguacate. Tel. A-3262

AL CONTADO Y A PLAZOS SIN FIADOR

LO QUE UD. BUSCABA

Un taller de Reparaciones de Radios montado a la moderna y servido por un Ingeniero experto en todos los circuitos. Si su radio no funciona correctamente llame por el teléfono A-3262 y recibirá un servicio rápido, eficiente y económico.

BARRIE. O.REILLY 57. HABANA.

M.E.C.D. 2016

SEMANERIAS

(Por GUSTAVO ROBREÑO)

¡AUN HAY «FRITA», Veremundo

SEMANA de banquetes ha sido la pasada y esto viene a demostrar que todavía hay en Cuba gente dispuesta a comer, o, por mejor decir: gente que come, porque dispuesta a ello, aunque sin lograrlo, está la inmensa mayoría.

Claro es que, entre los famélicos, no incluyo a los que toman asiento en el banquete presupuestal, pues éstos, aun comiendo algo hambre, a causa del retraso en el pago de la nómina, se alimentan lo suficiente para ir pasando la crisis. Lo extraordinario es que haya, entre los de fuera, los ajenos al jamón del Presupuesto, quienes puedan banquetearse y lo hagan tan cordialmente, tan plenos de buen humor, de alegría y compañerismo como lo hicieron el miércoles pasado, de madrugada y en el «Ariete», los redactores y empleados del DIARIO, para festejar a nuestro insustituible jefe de información señor Ricardo Villares, o mejor: a «Ricardito», como cariñosamente le llamábamos todos en «La Prensa» cuando, hace cuatro años, llegó a ser jefe de redacción de aquel periódico, logrando entonces en aquel cargo, iguales éxitos a los alcanzados ahora en este «decanísimo» y ya casi centenario DIARIO DE LA MARINA.

Bien está, pues, este ágape (como ahora se dice, con bastante impropiedad) en honor del joven y triunfante periodista y lo único que lamento es no haberme contado esa noche entre los comensales, lo que ocurrió, sin duda, por no hallarme en la redacción en el momento en que se improvisó el homenaje, pues que de saberlo a tiempo, hubiese corrido, muy a gusto, el riesgo de una indigestión, que es lo menos que puede hacerse en obsequio de un amigo.

A bien que, ni aun esto mismo, habría sucedido, pues como al fin de la cena no hubo brindis ni discursos, que son, evidentemente, los postres más propicios a la ingesta: el arroz con pollo se habría deslizado, a lo largo de mis tripas, sin mayor dificultades.

Vaya, de todas maneras, mi felicitación para el que lanzó la idea de la supresión de brindis, idea luminosa que bien pudo ser llevada al banquete que esa misma noche celebraban en el Hotel Nacional los trescientos y tantos jefes de bomberos internacionales que, altruista y generosamente, han venido en nuestro auxilio, de rijo, porque oyeron decir en sus países «en Cuba la cosa está que arde», pero que al llegar aquí se han encontrado con que no hay tal fuego y que todo en la isla es paz, riqueza, cordialidad, amor y venturanza, según dijo en el banquete quien presidía la mesa, Sr. Idem (Don Tirso) uno de los Mayores de la Ciudad y, como sueldo, uno de los mayores de la República.

He ahí, por lo que antes dije, que la moda de suprimir los brindis y discursos iniciada en el banquete a Villares, es digna de toda loa.

Como dato curioso se me ocurre anotar la coincidencia de celebrarse en igual fecha que la de los banquetes aludidos, la Conferencia Panamericana de Eugenesia y Homicultura, en la que el doctor Barrera habló de la conveniencia de hacer una propaganda intensa para mostrarles a los campesinos cubanos cuáles son los alimentos que deben utilizar para robustecer su organismo con la mayor cantidad de vitaminas.»

Está bien lo parlado por el sapiente y necrocómico doctor, pero entiendo que en el momento actual no está el guajiro cubano para que le vayan **mostrando** alimentos especiales con vitaminas C o H (sobre cuya eficacia tengo, también, mis dudas) pues lo que necesita el infeliz campesino es que le den de comer, boniatos o yuca o ñame u otros apreciables bulbos y raíces, sean o no vitaminosos y aunque no estén incluídas en el alfabeto, porque lo que tiene es hambre y si este mal no se ataca, de raíz precisamente, pronto tendremos, que en Cuba no habrá hombres, ni vitaminas, ni Eugenesia, ni Homicultura, ni Cristo que las fundó. Suponiendo, desde luego, que el Redentor del Mundo fuera el fundador de estos alambicados pasatiempos científicos.

Ultima hora. Como halagüeña esperanza de arreglo para la crisis cubana, que cesaría **ipso facto** con la subida del precio del azúcar, el general Sato, del Japón, predice en un libro, la guerra entre su país y los Estados Unidos, la que traerá por consecuencia otro conflicto mundial y otra danza de millones para nosotros.

Pero no falta quien dude de la predicción, precisamente por haberla hecho un general **Sato** que no es lo mismo que si la hubiera hecho un general legítimo, de pura raza. ¡Nos han dado tantos chascos los generales Satos!

Comerciantes...

(Continuación de la PRIMERA)

ría y balitas marca «U», siendo acusados de infracción de la Ley de Explosivos.

En virtud de haber sido resuelto por el Supremo el recurso por los antes mencionados señores interpuesto, confirmándose la sentencia dictada por la Audiencia villareña, la sentencia de treinta días que les fuera impuesta, la representación en pleno de los congresistas de Las Villas, incluyendo desde luego al senador coronel Carlos Machado, va a interesar del Ejecutivo, habida cuenta de que, dichos condenados no tuvieron la intención de infringir la Ley, dicte en seguida un decreto indultando a los individuos de referencia.

Armando Machado,
CORRESPONSAL.

"Obtuvimos más...

(Continuación de la PRIMERA)

mente nos hacen pasar a su despacho.

Saludos de cordial camaradería. Comentarios del viaje de regreso.

—Estoy cansadísimo—nos dice. Vine en ferrocarril y éste tiene el inconveniente del más incómodo itinerario, especialmente en su salida de Washington.

Luego, algunos comentarios de la llegada a la Habana. El de un turista yanqui al divisar la cúpula del Capitolio. Impresiones de norteamericano tomadas en la ciudad de la Casa Blanca y en Nueva York... Y el tema de la conferencia.

—Los comisionados de Cuba, el doctor Gustavo Gutiérrez, el doctor Bofill y yo—nos dice el Dr. Márquez Sterling—llevamos cinco proyectos a la Conferencia. En el primero, acaso el más importante de todos, obtuvimos más de lo que creíamos. Nosotros proponíamos en este proyecto, pedíamos, una tregua arancelaria al objeto de estudiar las causas que motivaban la crisis, y la Conferencia acordó recomendar a los gobiernos allí representados la rebaja de las tarifas arancelarias.

—Y qué otros proyectos—preguntamos.

—También propusimos la creación de un Instituto Económico Panamericano, al cual recayó el acuerdo de llevarlo a la consideración de la Séptima Conferencia Internacional Americana que tendrá lugar el próximo año en Montevideo. Asimismo se presentó un proyecto de arbitraje para todos los problemas comerciales que surgieran, iniciativa que mereció la felicitación de la Asamblea al proponente mi compañero Sr. Alfredo L. Bofill de quien era también el proyecto de protección a las marcas de fábrica aprobado por la conferencia.

El quinto asunto que llevamos—nos dice el Dr. Márquez Sterling—era un proyecto de protocolo y reglamento sobre Registro interamericano de Patentes. La iniciativa es de mi distinguido compañero el Dr. Gustavo Gutiérrez y la Conferencia al aprobarlo, consignó las más calidas felicitaciones a su autor.

El joven abogado analiza los principales trabajos de la Conferencia y nos va dando detalles de sus sesiones más salientes, de las plenarias especialmente en las cuales él tomó parte.

—Interesante sesión—exclama—aquélla en que un Delegado peruano planteó el problema de la letra de cambio. Yo defendí la iniciativa que sostenía la unificación de la legislación sobre la materia. En los debates intervinieron los más sagaces conocedores de Derecho Mercantil allí presentes. Al fin la Conferencia acordó recomendar a los gobiernos, previo un plan, la unidad de legislación sobre la letra de cambio.

Problemas políticos, problemas económicos, pasan por el giro de la conversación dejando un comentario. Referencia de su ilustre progenitor, el ilustre D. Manuel Márquez Sterling, quien da en Washington los últimos toques a un libro sobre la Enmienda Platt... y un detalle, bien halagador para nosotros, por cierto: la Conferencia, en su última sesión, acordó felicitar a la Delegación cubana y a su Presidente, el Dr. Carlos Márquez Sterling. Esta deferencia fué exclusiva.

Los «dos minutos» del formulario reporteril ya casi pasan de los tres cuartos de hora. No queremos abusar y nos despedimos.

El Presidente de la Delegación nos agradece con palabra efusiva los «momentos que le hemos robado al descanso».

Prohibición...

(Continuación de la PRIMERA)

Una, prohibiendo, por espacio de un año, prorrogable a dos más, la fabricación de pan con harina de trigo.

Otra, estableciendo el carnet de identificación para los extranjeros que lleven residiendo en el país más de sesenta días.

LO QUE NOS DICE EL SEÑOR CISNEROS

El repórter entrevistó ayer al señor Cisneros en relación con los proyectos que presentará a la Cámara el lunes.

Dijo el entrevistado:

—Sólo un plan de violenta economía puede salvarnos de la crisis. En ello convenimos todos. Por mi parte propongo al Congreso dos. El primero prohibiendo la fabricación de pan con harina de trigo, lo que viene a finiquitar la importación de esa materia prima. Estamos comprando actualmente harinas por valos de $14.000.000 para manufacturar el pan que consume el pueblo. Son catorce millones que emigran al año, y Cuba ahorrándose la exportación de tan respetable cantidad, puede en tanto hacer pan de harina de maíz o de yucá. No se olvide que Mussoline prohibió en Italia el pan blanco, a fin de que el país consumiera pan de centeno.

Y añadió el señor Cisneros:

—En cuanto al carnet de identificación para extranjeros, espero que produzca por concepto de impuesto unos dos millones de pesos al año. Cada carnet pagará $5. Deberán usarlo los residentes en Cuba que lleven aquí más de sesenta días. En Francia existe este impuesto y paga 25 francos. ¿Por qué no hacerlo también en Cuba?

Nos dijo el señor Cisneros antes de despedirse, que para conseguir de la Cámara la aprobación de sus proyectos será necesario que cada representante piense en cubano y olvide los intereses creados, que son los que en verdad impiden en parte, a Cuba, resolver sus problemas económicos.

Añadió:

—Nosotros disponemos de grandes recursos... y si otras naciones han logrado mediante esfuerzos titánicos y hasta con grandes sacrificios arreglar su crisis, ¿por qué razón no ha de hacerlo también Cuba?

La Moratoria...

(Continuación de la PRIMERA)

Gobierno con arranques sentimentales, impropios de esta seria exposición e innecesarios, tratándose de cuestiones que tanto afectan al interés público. Basta que el Estado, pesando nuestras razones, vea si en este caso existe un interés legítimo digno de protección jurídica y acuda con sus medios coercitivos y justicieros.

«Aunque sean dignas del mayor respeto la santidad del contrato y las necesidades del crédito territorial que asegura y defiende la legislación hipotecaria, hay momentos en la vida de los pueblos en que por la propia salud pública, que es la suprema ley, se hace preciso suspender o mitigar aquellas disposiciones legales y contractuales que en los tiempos ordinarios deben ser intangibles, porque constituyen la salvaguardia del crédito y de la prosperidad, pero cuya rigurosa aplicación en los grandes desequilibrios sociales contribuiría de manera decisiva al desconcierto y a la total ruina económica.

«Es tendencia novísima del derecho que su aplicación sea siempre justa, para que resulte una verdadera síntesis de la vida social y de sus necesidades. Por consiguiente debe huirse de toda interpretación o aplicación que conduzca en ciertos momentos al absurdo de arruinar en vez de fomentar. Ya la sabiduría antigua había opuesto al «dura lex sed lex», el inmortal principio de derecho «summun jus summa injuria».

«Estas consideraciones de riguroso sabor jurídico tienden a combatir aquellas argumentaciones que so pretexto de la santidad del contrato e intangibilidad de los derechos adquiridos demandan, como el judío veneciano, respeto a la letra de la ley que ampara a veces los más sórdidos intereses, olvidando que sobre ella debe prevalecer el espíritu que animó al legislador, quien no pudo prever una época de universal desequilibrio ni debe contemplar impasiblemente las iniquidades sobrevenidas por la aplicación estricta de una ley y de un contrato hechos para épocas normales en que el cumplimiento fuera fácil o posible.

«Los mismos Códigos prevén la posibilidad de circunstancias excepcionales en que el cumplimiento de los contratos sea imposible y establecen la excepción de fuerza mayor y la del caso fortuito. ¿Y acaso no concurren análogas circunstancias en los innumerables deudores que por ausencia de dinero circulante y de licitadores pierden sus fincas en subastas inauditas?

«Todos los gobiernos dictan moratorias en estos casos. El mismo Weyler suspendió las ejecuciones contra fincas durante los años 1896 y 1897, y esa suspensión la prorrogó el General Blanco y después los gobernantes de la primera intervención, habiendo sido esa moratoria factor importante para la restauración de la propiedad cubana destruída por la guerra. Las moratorias son en estos casos medidas excepcionales que mitigan la rudeza de la lucha económica, restañan las heridas, llevan la tranquilidad un momento al espíritu, reanimándolo para la lucha y representan un paréntesis o compás de espera en tanto cambia la situación y el iris de la paz y del bienestar asoma sus refulgentes colores sobre el caldeado horizonte de la Patria.

«A su espíritu perspicaz de gobernante no ha podido escapar que tiempos extraordinarios reclaman medidas de igual índole. Su último mensaje al Congreso, reconociendo la gravedad de la hora presente y pidiendo un nuevo reajuste en los gastos presupuestales, es la mejor justificación de lo que solicitamos. Si el Estado, entidad soberana y de reconocido crédito, ha tenido que acudir a determinadas medidas, en defensa de su vida y de su crédito, ¿cómo no proteger también temporalmente a los deudores propietarios de bienes raíces, cuyas rentas, cuando se cobran, han quedado reducidas en más de un 50 por ciento?

«En mérito de todo lo expresado nos dirigimos a usted y por su valioso conducto al Congreso, para impetrar la rápida aprobación de una ley de moratoria que suspenda durante dos años por lo menos las ejecuciones hipotecarias y reduzca el interés de los préstamos ya contraídos al cinco por ciento anual, quedando autorizados los acreedores solamente en el caso de no serle abonado dicho interés, para incorporar al capital el adeudado, o entrar en la administración del inmueble a fin de hacerse pago de los intereses en primer término y del capital en lo que sobrare.

«Esta moratoria habrá de contraerse desde luego a los créditos constituídos con anterioridad a la promulgación de la ley, con lo que mayormente no se perjudicará el crédito territorial. Las hipotecas posteriores se producen en otras circunstancias ya de todos conocidas y no debe ponerse obstáculo a la inversión y a la circulación del dinero».

Hoy se Clausurará...

(Continuación de la PRIMERA)

La presidenta del «Lyceum» señora Mary Caballero de Ichaso dará esta tarde lectura a un mensaje que dicha sociedad dirige a los niños mexicanos de las Escuelas de Pintura al Aire Libre, con motivo de la clausura de esta exposición y del envío de todas las obras que la forman a la ciudad de México, donde serán expuestas. Se trata de un mensaje de gratitud y simpatía toda vez que las escuelas mexicanas han sido las precursoras en América de este intenso movimiento artístico en la Infancia.

Luego la señora de Ichaso dará la palabra a Gabriel García Maroto, quien nos referirá sus impresiones de la jornada de estimulación artística que ha realizado a través de nuestras provincias.

Serán ésas, además, sus palabras de despedida, pues el fervoroso artista partirá dentro de breves días para México, llevando consigo la fina y copiosa cosecha artística recolectada en Cuba.

EL MONUMENTO-FARO A COLON

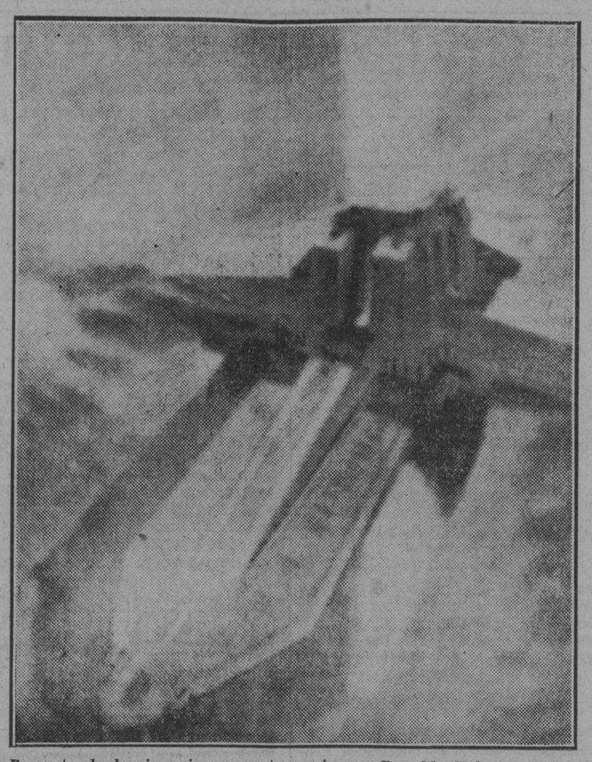

Proyecto de los ingenieros norteamericanos Donald Nelson y Edgar Lynch, que fué favorecido con el segundo premio ($5.000.00) en el Concurso para el Faro a la Memoria de Cristóbal Colón, que erigirán las naciones del mundo, en la República Dominicana.

Reproducida...

(Continuación de la PRIMERA)

norte-americanos, cuyos descendientes, según el mariscal Petain, pagaron con creces la deuda de gratitud contraída en Yorktown, al combatir en la Guerra Mundial por la causa de Francia, más de un siglo después.

Entre los que presenciaban la magnífica reproducción de la batalla estaban los barones Von Steuben, descendiente del famoso oficial que adiestró en el arte de la guerra de maniobra a las tropas de los entonces nacientes Estados Unidos.

El episodio de hoy fué el principal del Día Revolucionario, segundo de los cuatro que figuran en el programa del sesquicentenario de la batalla de Yorktown, final de la guerra de independencia norteamericana, y en la cual los soldados libertadores, unidos a los franceses aliados, derrotaron a las fuerzas británicas de Lord Cornwallis.

PERSHING Y PETAIN

Dos figuras salientes de la jornada de hoy fueron el general Pershing y el mariscal Petain, únicos supervivientes del alto comando aliado en la última fase de la Gran Guerra. (Los otros tres, mariscales Foch, Haig y Díaz, ya han fallecido).

El general Pershing dijo, alabando el valor de los franceses y el genio de sus caudillos, que la heroica defensa de Verdun, por Petain será siempre un milagro de sacrificio.

Por su parte el mariscal Petain declaró que los sacrificios de los Estados Unidos en la Guerra Mundial no fueron en vano, pues Francia se salvó y con ella triunfó la causa de la libertad. Agregó que el general Pershing se reveló entonces superior a todas las dificultades, y supo dirigir de manera insuperable a la victoria la mayor fuerza armada que los Estados Unidos jamás hayan lanzado a un campo de batalla.

Terminó diciendo Petain que la amistad franco-americana comenzada en 1780 y renovada en 1917, tuvo fructíferos resultados no solamente para los dos pueblos, sino para todo el mundo.

—Sin duda alguna—fueron las últimas palabras del glorioso mariscal—esa amistad no ha terminado aún. Ojalá que continúe por siempre, y por siempre en favor de la paz.

SE RECURRIRA POR LA VIA DE INCONSTITUCIONALIDAD CONTRA LAS REGLAS 18-19

El señor Arturo S. Berrayarza, Presidente de la Asociación Provincial de Colonos de las Villas, ha dirigido a todas las asociaciones locales de colonos de la República, una circular, en la que anuncia la próxima asamblea general que se celebrará en Santa Clara por iniciativa de los colonos de Camagüey, organizada por la Asociación Nacional e informa que los temas a tratar en ese acto, que será de importancia trascendental, serán, principalmente, la restricción que se quiere imponer nuevamente de la producción azucarera cubana en la próxima zafra, que, según rumores, se hará bajar hasta la cifra de 2.200.000 toneladas, o sea menos del 50 por ciento de nuestra capacidad productiva; y las famosas reglas 18 y 19 de la Corporación Exportadora Nacional de Azúcar. Respecto a las citadas reglas se afirma que privan al colono independiente de aquellas facultades que lleva en sí el derecho de propiedad, anulando de hecho los derechos que a nacionales y extranjeros reconoce el artículo 32 de la Constitución de la República y, el 348 del vigente Código Civil, concluyendo que la regla 19 no resistirá un recurso de inconstitucionalidad si se mantiene entre los colonos el frente único que hace posible el triunfo de las grandes empresas

PROCESAMIENTO DE UN EX-POLICIA

CAMAGUEY, octubre 17. DIARIO. Habana.—El Juez de Instrucción de esta ciudad ha procesado, señalándole fianza para gozar de libertad provisional, al expolicía Joaquín Varona, quien en el Callejón de Calvo hirió gravemente al matarife Gonzalo González Ramírez, por celos de su esposa.

CORRESPONSAL.

Es Fabulosa...

(Continuación de la PRIMERA)

brazaletes tiaras y otras alhajas pueden valer un millón de pesos».

Hasta los muchos certificados de mil, cinco mil y diez mil pesos, que datan de los días de la guerra civil, tendrán excelente mercado entre los coleccionistas, pues son documentos ya muy raros.

No se sabe la suerte que tendrán las preciosidades de la señora Wood. Su sobrino y custodio de bienes, Otis F. Wood, dicen que él es partidario de reunirlas todas, con lo mejor de la joyería antigua, para formar un museo.

La señora Wood no ha sido informada del inventario de sus objetos. Entre las principales joyas esta un collar de brillantes graduados, el mayor de ocho kilates y el menor de kilate y medio, que la señora Wood llevó al histórico baile de la Emperatriz Eugenia, en Madison Square Garden. Muchas gemas, principalmente rubíes y esmeraldas, habían sido desmontadas y envueltas en pedazos de papel, hacía mucho que estaban en las gavetas del escritorio de la señora Wood.

EL DR. ONETTI ES FELICITADO DESDE ALQUIZAR

El pueblo, disgustado por la demora excesiva de las operaciones del despalillo

ALQUIZAR, octubre 17.—La miseria de Alquízar es mayor que en otras partes. Así se puede asegurar sin temor a equivocación ya que hace cinco meses que el taller de despalillo del señor José Suárez (Cacho), debía estar trabajando con toda normalidad y por falta de local no puede laborar sino en una pequeña proporción. Urge, pues, la terminación definitiva de las reparaciones que el señor Cueto está ejecutando con extremada morosidad, de lo contrario habría que influir con el señor Manuel Menéndez y con don Cipriano para que edifiquen con toda urgencia los salones destruídos por el incendio del pasado marzo, desde cuya fecha ha quedado esta localidad en la mayor indigencia, dado que era la única industria donde ganaban el sustento más de quinientas familias, que esperan, desde entonces, pacientemente, día tras día, y se encuentran ya que han agotado todo lo que tenían.

EL NOMBRAMIENTO DEL SEÑOR ONETTI

Ha causado grata impresión en todo este término de Alquízar el nombramiento del ingeniero señor Narciso Onetti, para secretario de Obras Públicas, ya que el referido funcionario conoce perfectamente cuán justos son los clamores de los alquizareños, que desde hace años vienen realizando cuantas obras de beneficio para el término pueden, con su alcalde señor Mederos, tan activo y diligente. Ultimamente, haciendo esfuerzos sobrehumanos y con la cooperación de algunos vecinos, se ha logrado componer casi un kilómetro de carretera, pero completamente insuficiente, para comunicar en lo posible la barriada de Guanimar cuando llueve, especialmente en que no puede pa-

Con motivo de su nombramiento, la Cámara de Comercio de esta localidad, acordó pasar al señor Onetti expresivo telegrama de felicitación, que cumplimentó el señor Junco, su entusiasta presidente.

G. Posada.

SE ARROJO EN UNA LAGUNA

PINAR DEL RIO, octubre 17. DIARIO. Habana.—Tomasa Toledo Santamarina, blanca, de 25 años y vecina del barrio de Guayabo, en este término, se suicidó hoy arrojándose a una laguna por estar aburrida de la vida y falleciendo por asfixia por sumersión, pues cuando fué extraída del agua ya era cadáver.

Hace diez años dicha joven había tratado de suicidarse, ingiriendo un fuerte veneno; pero fué salvada.

DIAZ.

Varios Actos...

(Continuación de la PRIMERA)

varias secciones de motocicletas y todo el material rodante de que dispone el Cuerpo; siendo revistada por el Jefe de la Policía Nacional, que se encontraba frente al parque del Maine en unión del Secretario de Gobernación, demás autoridades e invitados, entre los que figuraba el Presidente de la Convención Internacional de Policía, Mr. Kerke.

Después de terminado el acto, los policías visitantes depositaron una hermosa corona en el monumento del Maine, haciendo uso de la palabra Mr. Kerke.

Un Almuerzo

En los espaciosos y bellos jardines de la cervecería La Tropical, se llevó a cabo en la tarde de ayer, un suculento almuerzo-homenaje, en honor de los jefes de policía de todos los Estados de la Unión, que desde hace días son huéspedes de nuestra capital.

Como un acto de franca y cordial camaradería, el Capitán Arturo Nespereira, Jefe de la Sección de Turismo, ideó la organización de ese homenaje que los miembros del Cuerpo de Policía de la Habana demostraban a sus compañeros norteamericanos.

El Menú

El espléndido menú que fué confeccionado por los vigilantes Juan Arias, José Juve, A. Sosa y el sargento Filomeno Pérez, no tenía nada que envidiar a los de cualquier afamado restaurant capitalino. Tres mesas espaciosas y que estaban engalanadas con las mejores flores de los jardines más renombrados, daban un aspecto encantador, a aquel romántico paraje, exaltando más la belleza por las innumerables damas y señoritas que concurrieron al mismo.

Unos trescientos comensales ocuparon asientos en las mesas, sirviéndose primeramente un aperitivo, siguiéndole después una ensalada de frutas y más tarde un bien codimentado arroz con pollo; el rico y sabroso lechón asado, con ñame y yuca con mojo agrio; ensalada de guacamoles, berro y rabanitos. Como postres cascos de guayaba, un exquisito café, tabacos petit-cetros. El opiparo almuerzo era rociado por los comensales con abundante laguer Tropical, Maltina y agua mineral de S. Francisco.

Los Comensales

La mesa presidencial la componían el señor Gobernador de la Provincia, señor René Bolívar, nuestro compañero Alberto Ruiz, cronista social de Heraldo de Cuba; el Mayor de la Habana; Tirso Mesa Ferrer; el Subsecretario de Gobernación; el Jefe del Ejército;; el Secretario de Gobernación; Mr. Jas A. Kerk; Rafael Carrerá, Jefe de la Policía Nacional, en comisión; señora Eulalia Miranda; Narciso Onetti, Secretario de Obras Públicas; Antonio B. Ainciart Jefe de la Policía Nacional, en comisión en la Secretaría de Gobernación; el segundo Jefe de la Policía Nacional, el teniente coronel don F. de Cárdenas; el capitán Herminio Inchástegui, ayudante del comandante Rafael Carrerá; General Pablo Mendieta Montefur, ex Jefe de la Policía Nacional; General Loinaz del Castillo; Coronel Charles Aguirre; Celedonio García, Comisionado del Distrito Central. En el centro de la mesa presidencial había sido colocado el asiento del Presidente de la República, el que no concurrió al acto. Seguíanle después, el decano y maestro de la crónica social, nuestro estimado compañero señor Enrique Fontanills, del DIARIO DE LA MARINA; los directores de los diarios capitalinos y de las revistas que se editan en la Habana; el Coronel Eliseo Figueroa, Segundo Jefe de los Bomberos; Coronel Fernández Mayato; el Jefe de la Judicial, Alfonso L. Fors; los representantes de la United Press y Associated Press; todos los Capitanes y Tenientes de las distintas estaciones de policía francos de servicio.

Entre las damas se hallaban Miss Esther Busch, Laurence Lanne, Bonnie Randolph y J. H. Randolph; Marie Roch y su padre Agustín J. Roch, Jefe de Policía de Buffalo; así como los doctores Rivas, Arias Avellán, Cárdenas y otros, todos pertenecientes al Cuerpo de la Policía Nacional, así como los ciento y tantos jefes de policía de distintos Estados americanos, que se hacían acompañar de sus esposas e hijas.

La Banda Municipal

Antes de dar comienzo al almuerzo, la Banda Municipal ejecutó varias piezas de su extenso repertorio.

También alegraron a los comensales la señorita Margot Alvariño, que dedicó varios boleros y canciones a los concurrentes, acompañada al piano por la señorita Fidelina Alvarez, que merecieron un justo y prolongado aplauso.

Los inseparables artistas cubanos, Richard y Carmita Ortiz, bailaron una fenomenal rumba que les valió estruendosos aplausos.

De un modo especial fueron invitados al almuerzo, todos los repórters que tienen a su cargo la información policíaca de los distintos diarios capitalinos.

Unas Dedicatorias

El buen humor del estimado amigo capitán Nespereira, que comanda la octava estación de policía, se vió reflejado ayer, en las diversas líneas que a todos sus amigos y compañeros dedicó.

Al terminarse la comida, la Banda Municipal entonó las armoniosas notas de los himnos de ambas Repúblicas, que fueron escuchados por todos en correcta atención.

Breves Palabras

Después, el capitán Nespereira, en breves palabras, dichas en un puro inglés, felicitó en nombre de los miembros del Cuerpo de la Policía Nacional, a sus compañeros los de Norteamérica.

El Presidente de la Convención Internacional de Policía, Mr. Kerke al terminar su peroración el capitán Nespereira, hizo uso de la palabra para devolver el saludo efusivo de todos sus camaradas, deseando prosperidades a esta bendita tierra y al gobierno constituído.

Ambos discursos fueron ovacionados por los concurrentes.

Un Obsequio

A todos se les obsequió con una figura de un vigilante en completo uniforme, modelado en yeso, y paquetes conteniendo esencia, jabones y polvos de Crusellas, así como pequeñas panderetas.

Mientras el...

(Continuación de la PRIMERA)

pas japonesas y proteger las vidas y propiedades de los nipones.

Si el Japón persistiera en su actitud irreconciliable, dicen algunos observadores, es posible que China solicitase entonces la intervención de acuerdo con el artículo 15 del convenio, el cual no permite a los países en disputa que voten la cuestión e impone sanciones de carácter económico y militar.

Se ha sabido que los Estados Unidos y las otras doce naciones representadas en el Consejo de la Liga convinieron esta noche en enviar una nota a Tokío y Nankín, llamando la atención del Japón y de China hacia los compromisos que tienen adquiridos mediante el Pacto Kellogg-Briand.

Esta resolución se ha tomado con el fin de que citado Pacto, en virtud del cual los Estados Unidos se hallan asociados a las discusiones del Consejo, sirva de base para los acuerdos internacionales que se adopten en lo sucesivo.

Se adoptó el acuerdo después de una larga sesión secreta en la cual se hicieron esfuerzos para encontrar una fórmula que permitiera conciliar la petición de China de que intervenga la Liga y la insistencia del Japón de resolver el pleito por medio de negociaciones directas.

El esfuerzo para reconciliar tan divergentes criterios despertó profunda ansiedad.

La Comisión de los Trece, de la cual fueron excluídos el doctor Alfred Sze y Kenkichi Yoshizawa, delegados chino y japonés, celebró dos sesiones en el día de hoy.

A la terminación de la reunión de esta noche, se dió a la prensa un comunicado que dice:

«Los miembros del Consejo, con la excepción de los representantes de las partes en disputa, continuaron examinando el conflicto chino-japonés y discutieron las proposiciones que pudieran someterse a las dos partes.

«Además, los miembros del Consejo, que son también signatarios del Pacto de París, decidieron que sus Gobiernos llamarán la atención de los gabinetes de Nankín y Tokio acerca de las obligaciones que adquirieron por el artículo segundo del Pacto.

«Ese artículo dice: Las altas partes contratantes convienen en no recurrir sino a medios pacíficos para el arreglo o solución de todas las disputas o conflictos de cualquier naturaleza o de cualquier origen que puedan surgir entre ellas».

Mientras el Consejo se hallaba en sesión se supo que muchos centros de la Liga están recomendando la adopción de fuertes medidas para inducir al gobierno de Tokío a aceptar su mediación.

Se habla de la posibilidad del bloqueo económico.

CHINA ESPERA LA RETIRADA DE LAS TROPAS JAPONESAS

NANKIN, octubre 17. AP. Tai Chi Tao, presidente de la Comisión de Asuntos Exteriores del Gobierno, que se halla al frente del ministerio de Estado desde la dimisión del doctor C. T. Wang, declaró hoy en una interviú:

«Espero que los Estados Unidos y la Liga ejercerán primeramente presión sobre el Japón para que retire inmediatamente las tropas que ocupan el territorio de la Manchuria; que participen en una comisión especial que discuta el arreglo equitativo de la disputa y que los Estados Unidos participen en el desenvolvimiento de China como proponía el fundador de la República, doctor Sun Yat Sen.

«Con esto se eliminarían los peligros del monopolio de derechos e intereses e impediría las intrigas internacionales, resolviendo de paso la depresión del Extremo Oriente y del mundo.»

LOS COCINEROS CHINOS ACUERDAN RETIRARSE DEL JAPON

TOKIO, octubre 17. AP. La controversia chino-japonesa ha tenido eco en las cocinas de los norteamericanos y otras personas que residen en el Japón y que emplean a cocineros chinos. Unos setenta maestros de cocina decidieron informar hoy a sus amos que preparan sus equipajes y se disponen a salir para China como resultado de la disputa internacional. Con este motivo unos treinta restoranes chinos de Tokío y varios de Yokohama, Osaka y Kobe se cerrarán.

Además, las cocinas de numerosas familias particulares se verán privadas de sus expertos culinarios, los que en su mayoría son de Cantón.

Se Pide...

(Continuación de la PRIMERA)

causa entre ellos inquietud la demora de Bolivia en contestar debido a las noticias que han circulado en ésta, relativas a que en Bolivia existe una gran oposición a que se envíen representantes a las negociaciones del referido pacto.

Se tiene entendido que los países neutrales ansían precipitar un convenio pacífico, pues consideran que hasta el 11 de noviembre existe tiempo más que suficiente para que se reanuden los conflictos en El Chaco. A esto obedece el acuerdo de solicitar la ayuda de las demás repúblicas.

Dos países han contestado favorablemente a la llamada de los neutrales, pero no se ha querido dar a conocer cuáles son.

El anuncio de hoy se hizo después de una reunión de dos horas habida el miércoles y de una breve sesión celebrada ayer. Los delegados neutrales proyectan ahora reunirse el martes para firmar el telegrama conjunto, a menos de que haya desacuerdo con la proposición por parte de algún país.

Moratoria Para...

(Continuación de la PRIMERA)

minación, sino que para fijarlo hay que atender a circunstancias de cantidad, lugar, tiempo y garantías, tan indisolublemente unidas a toda operación de crédito». El razonamiento que era, y es, convincente, por lo visto hizo que se desistiera de la proposición, pues no ha vuelto a moverse.

La iniciativa que ahora promueve la Asociación de Propietarios, demuestra que la moratoria, si antes era necesaria, en estos momentos resulta imprescindible, aunque sólo sea como medio hábil de evitar que muchas de las propiedades que se hallan hipotecadas, dejen de pertenecer a cubanos o españoles, que a los efectos de considerarlas nacionales, lo mismo es que las posean unos que otros, porque al fin las de los últimos pasarán, por herencia, a manos de nativos. No vemos que exista, por lo que toca al derecho de los extranjeros, mayor inconveniente en establecer la medida solicitada, cuando no ya durante la guerra de independencia, sino después, durante la primera intervención norteamericana, a ella se apeló sin que se levantasen protestas.

Pudieran, en cambio, surgir por lo que respecta a la aminoración de los intereses, porque si con la moratoria no sufre nada la garantía ni pierde lo más mínimo el hipotecario, con la rebaja de los réditos se modifica de hecho una de las partes esenciales de los préstamos y se infiere perjuicio a los acreedores hipotecarios. Esto, mírese como se mire y sea cual fuere la necesidad que se invoque, pugna abiertamente con el artículo XIII de la Constitución de la República, que dice textualmente: «Las obligaciones de carácter civil que nazcan de los contratos o de otros actos u omisiones que las produzcan no podrán ser anuladas **ni alteradas** por el Poder Legislativo ni por el Ejecutivo». Y pugna también con el artículo XII, que determina que «ninguna ley tendrá efecto retroactivo, excepto las penales, cuando sean favorables al delincuente o procesado».

En el supuesto de que se pudiese hacer caso omiso de lo que taxativamente establecen las dos disposiciones constitucionales citadas, siempre habría que tener en cuenta la situación que se produciría con la reducción de los intereses, por lo que toca a los bonos hipotecarios, que devengan más del cinco, emitidos por instituciones como las de crédito territorial. No es posible condenar a la pérdida que significaría la rebaja a entidades que por su propio prestigio tendrían que afrontarlas, so pena de dañarlo y dar lugar a que se depreciasen sus valores. Es más, quizás se diera el caso de que aceptando el sacrificio, sus títulos sufrieran quebranto, por la natural desconfianza que entre los inversionistas determinaría la medida de que tratamos. Asunto es éste que no debe perderse de vista, por lo que nos importa que lejos de interrumpirse las inversiones de esa clase, se impulsen.

Por todo lo que brevemente queda expuesto, juzgamos que puede acordarse la moratoria, la cual tiene precedentes y en nada perjudica los créditos hipotecarios; mas opinamos que no puede accederse a la aminoración hasta el cinco por ciento de los intereses pactados a mayor tipo, porque eso, por ser notoriamente ilegal y lesivo para los acreedores, seguramente habrá de dar origen a enojosas reclamaciones. Acaso la Asociación Nacional de Propietarios adopte como táctica «pedir lo más para que le den lo menos». No se explica, de otro modo, que haya dejado de advertir las razones jurídicas que se oponen a la rebaja solicitada. Desde el punto de vista moral, la quita, salvo excepciones, quizás sea justa; pero la cuestión está en que lo sea en el orden legal también, porque de lo contrario resulta forzosamente imposible.

Piden los...

(Continuación de la PRIMERA)

Según los informes suministrados por la Sección del Mapa Escolar—agregan—urge crear nuevas aulas para varones en el Distrito de la Habana, ya que las existentes no son suficientes para atender a todos los niños de edad escolar en el Distrito Central de nuestra capital.

Entienden estos jóvenes maestros que, teniendo en cuenta el reducidísimo sueldo hoy percibido y lo bajo que se hallan los alquileres de casas, es posible crear buen número de aulas con la cantidad dejada en el presupuesto, después del reajuste, para dicha finalidad.

Detenido el...

(Continuación de la PRIMERA)

dos meses, por medios engañosos, lograron llevar a una casa vacía de la calle de Versalles al Cordone y allí, después de maniatarlo, lo despojaron de la suma de 51 pesos, así como de varias prendas de oro.

Ayer, los delegados tuvieron confidencias de que «Valentino» se encontraba en la Habana, por lo cual decidieron venir a la capital para proceder a su detención, lo que llevaron a efecto por la noche, cuando se encontraba sentado en el café ya mencionado.

«Valentino» quedó detenido en el calabozo de la Sección de Expertos, hasta hoy por la mañana, en que será trasladado a Matanzas, para ser presentado ante el juez que conoce de la causa.

Varios Detenidos...

(Continuación de la PRIMERA)

te; José Antonio Navarro, procurador y Arsenio Quesada Puente, estudiante.

El Capitán Quintero solicitó de la Policía Secreta habanera el registro de una casa en la Calzada de Monte, ocupándose otros documentos relacionados con la labor oposicionista y deteniéndose a los estudiantes José Díaz Ortega y Antonio Fernández Menéndez, que fueron traídos a esta ciudad.

Guárdase reserva sobre

9A SECCION

Teléfonos:
Máquinas . A-3785
Dirección . M-4151
Admón . . M-7911
Sports . . M-7912
Clasificados A3333

DIARIO DE LA MARINA

Teléfonos:
Máquinas . A-3785
Dirección . M-4151
Admón . . M-7911
Sports . . M-7912
Clasificados A3333

9A SECCION

AÑO XCIX — EL PERIODICO MAS ANTIGUO DE CUBA — LA HABANA, DOMINGO, 18 DE OCTUBRE DE 1931 — ACOGIDO A LA FRANQUICIA POSTAL — PAGINA QUINCE

La España Actual

UNA BROMA MUY SERIA

por León Ichaso

Llega ya a algo vergonzoso y ridículo el radicalismo izquierdista de la Asamblea Nacional española. Los diputados vasconavarros y agrarios que en señal de protesta contra los estatutos sobre las Ordenes religiosas abandonaron sus escaños, han dicho que los citados izquierdistas "pretenden revolucionar la vida española". No es esa la frase exacta. Pretender desespañolizar a España. Y a la verdad que por ese rumbo van a paso de carga. Ya del pueblo más católico han hecho, en la Constitución un pueblo ateo. Ya en los estatutos fundamentales está suprimida la religión. Ahora proceden a suprimir en España la familia. Los elementos sensatos de la Cámara querían evitar el horror y la vergüenza, no ya de aprobar, sino aun de discutir el artículo 41 del proyecto de Constitución, según el cual "el matrimonio se funda en iguales derechos para ambos sexos y podrá disolverse por mutuo disenso, por la libre voluntad de la mujer o a solicitud del marido con alegación en este caso de justa causa".

Se había presentado y se había acordado una enmienda que decía: "El divorcio se regirá por una ley especial que se aprobará en lo futuro".

Pero los rojos de la Asamblea que en su tozudez liberal y democrática están empeñados en no ceder ni un ápice y en darse de bruces cuanto antes contra el sentido común y contra la ética y contra la conciencia españolas, no tuvieron paciencia para esperar la anunciada Ley especial y lograron anular la enmienda. De ese modo han conseguido también que España y Rusia sean las únicas naciones que legislen en la Constitución sobre el divorcio y, que, usurpando las funciones del Código Civil detallen en ella hasta las causas que pueden originarlo. Tampoco hay ninguna otra, fuera de la República de los soviets, que—si según se traslluce por los cables la Asamblea se atiene al referido artículo 41—supere a la España en la anchura del boquete que abre para la disolución del matrimonio. Bastará para romper sus vínculos "la libre voluntad de la mujer".

Cuando nosotros leímos el consabido artículo, creímos que nos habíamos equivocado y volvimos a leerlo otra vez despacio, muy despacio. Después convencidos de lo que efectivamente decía el texto, nos pareció cosa de broma y de risa. ¿Cómo—pensábamos—, se ha de estatuír seriamente en una Constitución y más aún en una Constitución española—que por un antojo cualquiera, por un gesto histérico, por una hora de mal humor de una mujer, pueda deshacerse un hogar y pueda desbaratarse una familia y puedan los hijos cambiar de padre o de madre? ¿Cómo se ha de creer en serio que en el mismo artículo en que el Estado se compromete a proteger la maternidad y la infancia, se otorguen a la mujer más derechos para el divorcio que al hombre? ¿Cómo no se ha de tomar en cómico que esta preferencia se haga precisamente en la misma cláusula constitucional que comienza fundando el matrimonio en la igualdad de derechos de ambos sexos? Si el hombre ha de alegar para la disolución del matrimonio una causa justa mientras a la mujer le basta decir que no le da ganas de continuar con el mismo cónyuge, ¿dónde está la decantada igualdad?

Sin embargo, la cosa no es de broma. La cosa es triste y penosamente deplorable.

Que en España, cuyo pueblo, a pesar de todos los empeños y ahincos rusófilos, lleva todavía tan clavado en su espíritu el instinto de la moral, del pudor y la luz del sentido recto y de la lógica; en España, en donde tanto abundan los hombres esclarecidos, ya por su prestigio ético ya por el moral, se haya llegado a discutir siquiera un artículo constitucional tan absurdo, tan contradictorio, tan irreflexivo, tan deleznable por su falta de cohesión y por su ideario, no nos puede provocar a risa, sino a lástima y a bochorno.

Aquella racha de locura a la que aludió Alcalá Zamora continúa. "Dejémosla pasar" como dice el poeta sevillano de la inundación del Betis salido de madre. Luego vendrá el nivel de las aguas, vueltas a su cauce natural.

SE CONSTITUIRA HOY LA FEDERACION DE JUBILADOS

A las dos de la tarde de hoy, y en el Círculo Popular, sito en Consulado 103, altos, se llevará a efecto la constitución de la Federación Nacional de Jubilados. Se procederá a aprobar el Reglamento por que ha de regirse la colectividad y se tratará, entre otros particulares, de las reclamaciones que la Comisión viene planteando en favor de los fondos del Retiro Civil.

En caso de lluvia, queda pospuesta la reunión para igual hora del domingo 25 de este propio mes.

MILITARES CON LOS ASALTANTES DE LAS FINCAS

La Legislación española en materia de alquileres y su aplicación en el Protectorado

MADRID, Oct. 17, (ST).—El periódico madrileño Crisol ha recibido de su corresponsal en Sevilla una comunicación diciendo que el jefe del puesto de la Guardia Civil del Pedroso le había confirmado que entre los cazadores que invadieron la finca en que él estaba iba uno vestido con uniforme de capitán del Ejército, cuyo nombre ignora.

Confirma también que los vecinos aseguran que entre los revoltosos van oficiales vestidos de paisanos.

El gobernador, al conocer el parte de la Guardia Civil, ha tenido una conferencia con el pueblo de Pedroso y también le han confirmado la noticia.

Crisol dice que publica esta información para contribuir a que se aclaren estas afirmaciones, que de confirmarse, se hallaría la clave de los sucesos de este orden que vienen registrándose en distintos puntos de España.

EL FERROL, Oct. 17, (ST).—Como oportunamente se informó, salió de San Fernando en viaje de instrucción, con los guardias marinas de primero y segundo año, el buque escuela Juan Sebastián Elcano.

El itinerario que recorrerá será el siguiente, con las fechas aproximadas de llegada a los puertos que se citan a partir de hoy:

Pernambuco, el 20 del actual; R. de Janeiro, 10 de noviembre; Montevideo, el 20; Buenos Aires, el 7 de diciembre; Bahía Blanca (Argentina), el 15; Cabo de Buena Esperanza, 15 de enero; isla de Santa Elena, el 20; islas Barbadas, 20 de febrero; Puerto Rico, 14 de marzo; la Habana, 4 de abril; Nueva York, 1 de mayo.

El Ministerio de Marina dispuso, atendiendo a los ruegos de los tripulantes, que embarcara en dicho bu que un capellán.

TETUAN, Oct. 17, (ST).—Ha quedado constituída la Comisión que ha de estudiar la aplicación en la zona de la legislación española sobre contratos de alquiler. La integran el presidente de la Audiencia, el intendente local y representante de las Asociaciones de Inquilinos y propietarios. La Comisión acordó reunir todos los antecedentes de la cuestión y activar su estudio para la rápida solución del problema.

TETUAN, Oct. 17, (ST).—Para festejar su boda, el cherif Sidi Mohamed ben Abulam el Alami ha obsequiado con una comida al gran visir, al ministro de Justicia, al bajá de la ciudad, al coronel señor Capaz y a otras personalidades, que amenizó una orquesta mora, ejecutándose composiciones de la época de los Reyes de Granada.

LOS MIL QUINIENTOS COMUNISTAS SUBLEVADOS EN LA REGION ANDALUZA OBEDECIAN AL PLAN REVOLUCIONARIO FOMENTADO POR EL COMANDANTE FRANCO, SEGUN EL INFORME POLICIACO

Los estudiantes de tres escuelas bilbaínas, fueron a una huelga como protesta

CORDOBA, octubre 17. (A. P.)—La policía envió hoy un informe al Ministerio de la Gobernación dando cuenta que el reciente movimiento comunista abortado fué consecuencia de un acuerdo de los jefes comunistas para provocar la revolución en Andalucía. Agrega el informe que los citados jefes actuaron de acuerdo con el comandante Ramón Franco y otros jefes políticos.

Ramón Franco

La policía añade que la información se basa en las cartas que ha encontrado en poder de los jefes al estallar la rebelión en el pueblo de Villanueva, donde mil quinientos comunistas destruyeron las cosechas y dieron muerte al ganado, rindiéndose finalmente ante la superioridad numérica de las fuerzas del Ejército y de la Guardia Civil que se enviaron a batirles.

ESTUDIANTES EN HUELGA DE PROTESTAN CONTRA EL CONGRESO

MADRID, octubre 17. (A. P.)—Se han registrado algunos desórdenes en España con motivo de la excitación que reina en el país por causa de la aprobación de las cláusulas religiosas de la Constitución.

Los estudiantes de tres escuelas bilbaínas se declararon en huelga contra los acuerdos de la Asamblea y la policía disolvió varias manifestaciones y arrestó a los directores de las mismas. También se incautó de los ejemplares del periódico semanal «Trabajo» y del periódico obrero «Mundo Proletario», que contenían artículos contra el Gobierno.

ASAMBLEA DE NACIONALISTAS CHINOS

PINAR DEL RIO, octubre 17. DIARIO. Habana.—A las doce del día de mañana, en el local social del Partido Nacionalista Chino, de esta ciudad, una gran asamblea de ciudadanos de China en la provincia pinareña, con objeto de tomar acuerdos que se cree serán importantes, en relación con la conducta a seguir por la Colonia China de Vuelta Abajo ante el grave problema chino-japonés.

Harán uso de la palabra oradores de la Habana y esta provincia.

DIAZ.

EL "DIA DE LA RAZA" SE CELEBRO CON UN BANQUETE MAGNIFICO EN EL "CLUB ESPAÑOL" DE JACKSONVILLE

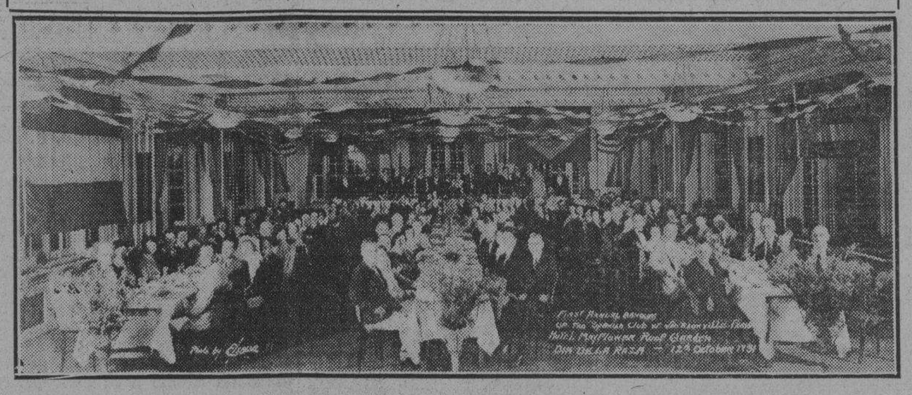

EL CLUB ESPAÑOL DE JACKSONVILLE celebró el Día de Colón con un suntuoso banquete que fué presidido por el Cónsul honorario de España en esa ciudad de la Florida, señor E. Carlés; por el de Cuba, Julio Rodríguez Embil; por el alcalde John T. Alsop y por otros cónsules y personalidades de allí. Pronunció elocuente discurso, en el que expuso la epopeya colombina, el coronel W. E. Kay, invitado de honor. Más de doscientos comensales tomaron asiento junto a las mesas, en el gran comedor del hotel «Mayflower». La foto muestra el aspecto general de éste, al celebrarse el banquete.

LA CIUDAD DE CADIZ HA SIDO TOMADA POR LAS FUERZAS MILITARES COMO CONSECUENCIA DE LA HUELGA GENERAL QUE PARALIZO LOS SERVICIOS

En muchos lugares de la población están listas ya numerosas ametralladoras

CADIZ, octubre 17.—(AP).—La Guardia Civil y los soldados ocupvan todos los puntos estratégicos de esta ciudad, con motivo de la huelga general que declararon ayer los sindicalistas.

Las autoridades están adoptando numerosas medidas con el fin de evitar, en lo posible, la alteración del orden.

Muy pocos automóviles particulares y de alquiler circulan por la ciudad y solamente han salido a la calle algunos tranvías manejados por soldados y custodiados por fuerzas de la Guardia Civil.

Todos los establecimientos han cerrado sus puertas y las industrias se hallan completamente paralizadas.

Por otra parte los vecinos, ante el temor de encuentros entre sindicalistas y soldados, se abstienen de salir a la calle.

Solamente se ven Guardias Civiles y fuerzas de infantería patrullando por la población y en muchos lugares las ametralladoras están listas para funcionar.

BARCELONA, octubre 17.—(AP).—Mil doscientos obreros sindicalistas de los astilleros se han unido a la huelga que sostienen los estibadores desde hace varios meses, pidiendo más altos salarios.

ENVIO DE TROPAS DE INFANTERIA A SEVILLA COMO CONSECUENCIA DEL PARO DE LOS FERROVIARIOS

250 telegrafistas militares y 300 maquinistas, enviados a fin de romper la huelga

MADRID, octubre 17.—(AP).—Las autoridades han ordenado el traslado de dos compañías de Infantería desde Málaga y Granada a Sevilla por causa de la huelga ferroviaria.

Los despachos de Puerto Real indican que hubo un encuentro entre los huelguistas y la Guardia Civil resultando un herido.

Los ferroviarios de la línea entre Murcia y Alicante han decidido unirse a la huelga andaluza.

El ministro de la Gobernación, señor Casares Quiroga, ha dado una nota a la prensa condenando vigorosamente la huelga. Dice que los obreros no tienen derecho a quejarse «cuando saben que la República está haciendo todo lo posible por resolver el problema del trabajo en los ferrocarriles.»

El Gobierno ha enviado 250 telegrafistas militares y 300 maquinistas para romper la huelga.

Algeciras, Granada y Almería no se han unido al movimiento, el cual encuentra débil apoyo en Córdoba.

Confía el Gobierno en que la huelga terminará el domingo.

UN PLAN PARA NACIONALIZAR FERROCARRILES

Se cree que de ese modo quedaría resuelto pronto el problema de ese servicio

MADRID, octubre 17.—(AP).—El señor Trifon Gómez, presidente del Sindicato de Obreros ferroviarios y diputado socialista, ha propuesto la nacionalización de los ferrocarriles españoles como una solución al problema económico ferroviario del país.

La proposición fué hecha por el señor Gómez comentando la huelga que han declarado diez mil empleados de los Ferrocarriles Andaluces, los cuales abandonaron el trabajo en vista de que no se ha accedido por la Compañía a las demandas de aumento de salarios que hicieron.

El Gobierno se ha visto obligado a hacerse cargo de las líneas de dicha empresa, y los trenes circulan hoy manejados por soldados del cuerpo de Ingenieros y custodiados por fuerzas de Infantería.

El señor Trifon Gómez ha manifestado que la mayoría de los ferrocarriles españoles se han construído con capital francés e inglés y calcula que el valor de las líneas es de unos cuatro mil millones de pesetas.

Terminó diciendo el señor Gómez que el Gobierno pagaría una indemnización a las compañías propietarias de las líneas ferroviarias en el caso de que se decidiera la nacionalización de las mismas.

EL «GRAF» PASO ANOCHE POR GIBRALTAR

GIBRALTAR, octubre 17. (A. P.)—El dirigible «Graf Zeppelin» pasó por ésta a las ocho y treinta de la noche (las 3:30 de la tarde en la Habana) en viaje a Pernambuco, Brasil.

EN MADRID, LA CONFERENCIA DE COMUNICACIONES

Los médicos de Beneficencia Municipal de Lorca reclaman el derecho a ir a la huelga

MADRID, Oct. 17, ST).—En las últimas sesiones de la Conferencia sobre comunicaciones a larga distancia, en París, después de aprobarse diversas conclusiones de carácter técnico y administrativo se fijó Madrid como lugar de la próxima reunión, que ha de verificarse el año próximo.

De este modo se simultanearán las Conferencias de Telegrafía y Radiotelegrafía, que están convocadas también para celebración en esta ciudad.

El presidente de la delegación española, señor Hernández Barroso, agradeció el honor que para España suponía esta nueva distinción.

LOS MEDICOS DE LA BENEFICENCIA MUNICIPAL RECLAMAN TAMBIEN EL DERECHO A LA HUELGA

LORCA, Oct. 71, (ST).—Se han reunido en la sala de Juntas del hospital los médicos de la Beneficencia municipal, acordando elevar un escrito al ministro de la Gobernación y al director general de Sanidad, solicitando, entre otras peticiones, se les conceda, mediante condiciones lógicas, el derecho a la huelga en el caso de no abonarles su deuda el Ayuntamiento, pues, aunque les concedieran este derecho, nunca abandonarían la legítima obligación que les impone su profesión. Se acordó también recabar el concurso de los diputados a Cortes médicos para que den estado parlamentario a sus aspiraciones.

SE TRAGO UN RELOJ

S. DOMINGO DE LA CALZADA, Oct. 17, (ST).—El niño de cuatro años, Juan Ignacio Marín, se trago un reloj de pulsera.

Su estado es gravísimo.

LOS NIÑOS QUE ENCUENTRAN BOMBAS

BARCELONA, Oct. 17, (ST).—En Sabadell, dos niños han encontrado en un pajar cinco bombas con mecha.

SE NIEGAN A DESCARGAR UN BUQUE

SEVILLA, Oct. 17, (ST).—El personal de mar y tierra del buque Carranza se negó a descargar doce toneladas de mercancías.

La actitud se debe a que Carranza, ex alcalde de Cádiz tiene amarrados diez barcos desde el último conflicto.

El armador se ha dirigido al gobernador, dándole cuenta de lo ocurrido.

PARALIZADO EL SERVICIO DE TRENES EN CINCO PROVINCIAS DEL SUR

MADRID, octubre 17. (A. P.)—El servicio ferroviario está completamente paralizado en las provincias de Sevilla, Cádiz, Córdoba, Almería y Granada debido a que con motivo de la huelga general, el setenta por ciento del personal de las líneas ferroviarias de Andalucía han abandonado el trabajo.

El número de huelguistas se calcula en doce mil seiscientos.

PREDICENSE MUY TUMULTUOSAS ESCENAS EN LAS CORTES EN EL DEBATE REFERENTE AL IDIOMA

Circula el rumor de que los diputados catalanes decidirán abandonar la Cámara cuando se discuta la cláusula que hace obligatoria la enseñanza del idioma español en las escuelas

MADRID, octubre 17.—(AP).—Una cláusula que permite el divorcio por justa causa ha sido incorporado a la nueva Constitución española.

La Asamblea Nacional por 169 votos contra 153, ha dejado sin efecto los artículos del Código Civil que regulaban la separación de cuerpos y bienes que han regido varios siglos, estableciendo de un plumazo la disolución completa del vínculo.

Los diputados católicos, que han boycoteado a la Asamblea por los artículos que ha aprobado contra la Iglesia ,califican la nueva medida como una prueba más de que los elementos izquierdistas españoles se proponen revolucionar toda la vida española.

La Asamblea terminó anoche sus sesiones de esta semana y no volverá a reunirse hasta el martes de la próxima.

La aprobación del divorcio ha provocado numerosos comentarios en la prensa. Los periódicos de la derecha combaten el divorcio, defendiéndolo los periódicos de la izquierdas, por entender que es un paso de avance.

Algunos periódicos calculan que por lo menos el quince por ciento de los españoles tienen derecho a exigir del estado que les ayude de acuerdo con la medida que se ha aprobado por el Congreso, según la cual el Gobierno es responsable de la educación de los niños que carezcan de medios financieros así como de la atención de los ancianos desvalidos.

Para la semana próxima se predicen sesiones tumultuosas en el Congreso. Circula insistentemente el rumor de que los diputados catalanes decidirán abandonar la Cámara cuando se discuta una enmienda que establece la enseñanza obligatoria del idioma español en todas las escuelas. De acuerdo con la enmienda, si las universidades regionalistas decidieran dar los cursos en sus respectivos dialectos, el estado no concederá los títulos hasta que los alumnos que terminen la carrera pasen un examen especial. Los catalanistas y otros regionalistas están disgustados con esa medida.

UNA CARTA DEL SR. COLLANTES

La dirige al Sr. B. Fernández y Medina, sobre su conferencia

Habana, octubre 17 de 1931.

Señor Director del DIARIO DE LA MARINA.—Ciudad.

Distinguido compañero: Le ruego la impresión en su periódico de la carta que con fecha de ayer dirijo al señor B. Fernández Medina, en relación con su interesante conferencia sobre el insigne cubano Calixto Bernal.

Gracias anticipadas y soy suyo affmo. amigo.

José María Collantes.

Habana, octubre 16 de 1931.

Excmo. Sr. Benjamín Fernández Medina. Ministro del Uruguay en Cuba. — Ciudad.

Muy señor mío: Tengo el gusto de acompañarle un número del Boletín de Información, que dirigí durante la guerra mundial en esta capital y un ejemplar de mi conferencia sobre los Derechos de España a ocupar un puesto permanente en la Liga de las Naciones.

En ambos impresos podrá usted advertir, que la personalidad de Calixto Bernal fué tratada por mí hace años, en dos salientes oportunidades.

Y así en efecto; al sostener en la Cámara, el día 4 de febrero de 1920, mi informe favorable a la aprobación del Tratado de Versalles, me referí a Bernal, en relación con su iniciativa de la Sociedad de Naciones.

De igual modo cité a Bernal entre los iniciadores de la Liga, en mi conferencia ofrecida en la Sociedad Cubana de Derecho Internacional sobre los derechos de España a ocupar en el Consejo de la Liga de las Naciones, el puesto permanente que en justicia merece.

No es con el ánimo de precisar una omisión en su erudita y brillante conferencia, que le escribo estas letras, adjuntándole mis trabajos, sino con el propósito único, de aumentar el acervo de su amplio caudal de información, acerca de la vida y las obras de tan insigne cubano.

Permítame que aproveche esta ocasión para ofrecerme de usted con la más alta consideración,

José María Collantes.

El Descubrimiento de Europa

NACH PARIS

Por LUIS C. SEPULVEDA

(Propiedad literaria asegurada. Prohibida la reproducción).

Al pasar la frontera franco-suiza y mientras los guardas franceses llevaban a cabo la revisión de equipajes más rápida y menos molesta que he sufrido en aduana alguna—honor a quien honor merece—un compañero de tren, originario de la Suiza alemana, me hizo sin interés una de esas preguntas que en los viajes muchas veces se hacen por no encender un cigarrillo: :

—¿A dónde va usted?

Yo, sabedor de que a pesar de ser políticamente suizo mi interlocutor **creía** más en Bismarck que en Guillermo Tell, le repliqué como un **boche:**

—Nach París!

Estoy seguro de que con toda la fuerza de deseo que esta expresión tuvo en las huestes alemanas desde agosto de 1914 hasta el 11 de noviembre de 1918, nunca pudo expresar tanta voluntad de realización momo la que yo puse al pronunciarla. **¡Nach París!**

Vale la pena no haber estado jamás en la **Ville Lumiere,** sólo por experimentar el deseo de venir a ella la primera vez.

Y no importa que luego el inevitable proceso de las comparaciones nos achate el entusiasmo al choque de más de una impresión inicial. Toda ciudad, como toda mujer que vemos por primera vez, siempre ofrece el encanto de su novedad aun cuando después lo que encontremos no resulte a la altura de nuestra ilusión.

Además: ¿quién que es no ha sentido a París aún lejos de ella? Por esto nuestro arribo a la capital de Francia tiene el doble encanto de una primera llegada y de un retorno. Si cada una de sus esquinas y todas sus calles han sido jalones de nuestra civilización, y si en su ambiente han vivido todos los que hoy son fantasmas de la Historia y de la celebridad, ¿cómo no venir a ella si no contritos, al menos curiosos? Si desde Juana de Arco hasta Josephine Baker, y si desde San Luis rey hasta Landru, pasando por Lenin y Gabriel D'Annunzio, no ha habido prócer que no haya atravesado el Sena creyéndolo su Rubicón, ¿cómo no venir a sus orillas aun cuando sólo sea para ver la Exposición Colonial?

Por otra parte, París ha sido y es la Maestra del mundo: Empezó enseñando revolución—hoy en nueva boga tardía—para continuar con la República— desprestigiada actualmente—y terminar demostrando que hay que volver al principio, al imperialismo, al nacionalismo y a la propiedad privada estilo tiempo feudal. Y, sobre todo, es fama que París tiene algo que no le supera ninguna otra ciudad de la tierra: sus mujeres!

Esta sola razón bastaba para alargar mi ansiedad sobre las campiñas de Champagne—cultivadas con un arte de tapiz de Oriente—mientras mi tren avanzaba lento, lento, como si no fuera a llegar jamás.

Y cuando ya mi paciencia se iba, el convoy hizo otra parada; otra como tantas que hiciera al margen de estaciones provincianas cuya uniformidad hace pensar que están hechas en una fábrica de Ford. Mi compañero de viaje me tocó el hombro y me dijo:

—**Ici...**

—**Ici** qué?

—París...

Y como viera mi primer desconsuelo, agregó explicativo:

—Es que París tiene muchos andenes de ferrocarril, pero ni una sola Estación Ferroviaria de verdad...

Por fortuna lo próximo que me sucedió fué ir a parar a un hotel muy "American style", en pleno corazón de Montparnasse...

París, sep. 1931.

(Copyright 1931 by Pallas Feautures Syndicate).

¡Viaje en Automóvil!

HABANA — CAMAGÜEY

EXPRESOS DEL DIARIO DE LA MARINA

A cualquier hora del día y de la noche que necesite trasladarse a cualquier parte de la República, llámenos por teléfono y le enviaremos un carro cerrado especialmente equipado

Para más informes: Sr. Barandalla. Teléfono: M-8787.

SALIDA DE LA HABANA

4 de la madrugada directo a Camagüey por Teniente Rey.

8 de la mañana, por Prado.

Salida de Camagüey: 7 de la mañana. Frente a la Estación del Ferrocarril.

PRECIOS DEL PASAJE

Habana — Santa Clara	$3.00
Habana — Camagüey	6.00
Camagüey — Habana	5.00
Santa Clara — Habana	2.50

GOMAS HOOD RESISTENCIA

Distribuidor J. J. Otero. Prado 21

Para evitar las espinillas y otras afecciones que aparecen en el cutis originadas por la grasa que se acumula en los poros, le recomendamos usar el Jabón de

LA TOJA

El jabón **ideal** para mantener la piel limpia y en perfecto estado saludable.

ANUNCIESE EN EL Diario de la Marina

DISCOVERING HAVANA

LA revista para el **Turismo** que próximamente editará la Empresa «ORBE» en rotograbado, resultará indispensable no solamente como guía de gran valor informativo, sino que será única en su estilo por el interés histórico de sus grabados y confección exquisita.

Próximamente anunciaremos la fecha de salida de **DISCOVERING HAVANA.** Tres ediciones durante la estación invernal.

Discovering havana

NADIE PUEDE REPARARLE SU

BOMBA "PRAT"

MEJOR QUE LA MISMA AGENCIA

M.E.C.D. 2016

Olimpia-Juventud y Catalunya Centro Gallego en Campo Polar

Los Fanáticos Por Costumbre Hacen la Célebre Pregunta ¿Hay Carreras?

Con el transcurso de las semanas se disfraza, suelta una letra y se agrega una coma, convirtiéndose en ¡ay, carreras! Sergio Macías ha hecho un libro genealógico y biográfico que contiene más datos que la Enciclopedia Británica. El popular herrero Lockward hizo su llegada acompañado de Elizabeth, la finalista yegua que montaba el maleta de McLaughlin

(Por «SALVATOR»)

No hay hombre más desconfiado que el fanático hípico del patio para lo que se refiere a la celebración de las justas de pur sangs. El punto que durante el curso de la temporada ha de ser víctima propiciatoria de los tips del Mejicano, de Panoya o de cualquier yankee embarrado en mantequilla marca Establos que cruce por su lado, en estos meses no cree lo que dicen los cables, olvida que durante diecisiete temporadas consecutivas ha comido en la mano del alpiste hípico y hasta duda de que los trabajos de preparación y embellecimiento que se vienen realizando en el Hipódromo, tengan el significado que parecen traslucir al menos ducho.

Cerrado a la banda, el hípico se limita a interrogar en espera de que, anunciándose el reparto de los pases, llegue el momento de armarse de las municiones necesarias para tirarle a las atractivas pizarras que piensan colgar los hermanos Kaelker, con tape en place para los que jueguen al favorito y dinero parejo en show para los que gustan apostarle a los contendientes más peligrosos.

¿Hay carreras? es la frase de ritual cada vez que se enfrentan dos aficionados, olvidándose por el momento los lamentos, cuentos y chismes que constituyen la alimentación principal de la mayor parte de nuestros ciudadanos.

«PURO PASATIEMPO»

La pregunta se hace sin pensarla, con la misma naturalidad que se dice ¿quién te gusta? en cuanto coge vapor la temporada y se tropiezan en el salón de apuestas dos personas que se conocen siquiera de vista. Algunos interrogan porque les interesa saber la verdad, otros por mera fineza, pero la mayoría apelan al ¿Hay carreras? por no tener ninguna otra cosa que decir, lo mismo que si dijeran ¡Buenos días! ¡Adiós! ¡Dispense ¡Perdone! o cualquier otra palabra o frase de ritual.

A medida que pasan los días va en aumento rápidamente lo de ¿Hay carreras?, propagándose con una velocidad muy superior a la del Hay fever, dolencia peculiar que no tiene relación alguna de parentesco con la anterior, aunque las consecuencias pueden ser parecidas no obstante resultar perjudicadas regiones muy disímiles de la anatomía humana.

Lo más pintoresco de la pregunta es que con el transcurso del tiempo se va mixtificando hasta llegar a los Carnavales completamente disfrazada. Como medida preventiva sustituye los signos de interrogación por los de admiración; abandona como carga inútil la H y se provee de una coma, con lo cual se transforma en ¡Ay, carreras!, que ha traído más de una lágrima a los ojos femeninos.

«TIEMPOS PASADOS»

Aunque admitimos que la época no es propicia, no tenemos otro remedio que ser optimistas como lo era en sus buenos tiempos difunto Manolo el Pajarero, cuando jugándose el último sinsonte, ya sentía cantar a los nuevos plumíferos con que había que rehabilitar su establecimiento que habían dejado desierto los cuentas de Julio Amable, la mala pata de Baltasar y los cálculos espiritistas de Broderman.

La temporada es ya un hecho, y lo que es todavía más importante, ha de tener un éxito jubiloso, pues es precisamente cuando tenemos los bolsillos más planchados que apelamos a los recursos extremos de fiar a las patas equinas la rehabilitación económica de toda una familia.

Por de pronto tenemos el caso de un entusiasta como Sergio Macías, el antiguo torpedero de los Caribes, hoy convertido en todo un señor Ingeniero del Distrito Central. En sus ratos de ocio se ha dedicado a fabricar un libro genealógico de todos y cada uno de los pur sangs que visiten este invierno a Oriental Park, teniendo una casilla destinada a su historial completo, otra a las peculiaridades respectivas y una más dedicada a llevarle el score del tiempo que lleven las potrancas sin ir al cine y los potros sin irse de rumba.

«UNA ENCICLOPEDIA»

Tam completo ha de ser cada historial, que bastará un vistazo para saber si el ejemplar padece de constipación, o si, por el contrario, es pródigo en el reparto del abono natural más recomendable que se conoce.

Sergio Macías se siente optimista y llega hasta el extremo de decir que, en cuanto empiecen las carreras, hasta poco le importará no cobrar su sueldo, pues los hermanos Kealker sarán los encargados de poner a contribución su bien equilibrado y floreciente cuenta de banco.

Por de pronto ayer hizo su llegada otro viejo habitante de las cuadras de Oriental Park, Harry Lockward, el astuto herrero que dió la pasada temporada varios fotutazos en combinación con el ñato Lewis, gracias a que su oficio le permite acondicionar propiamente a sus caballos los días en que de repente se presenta el fango, ha hecho su arribada con la consistente yegua Elizabeth, víctima en más de una ocasión de las pésimas montas del bombero Mc Laughlin.

¿Hay carreras? o ¡Ay, carreras! Todo el tiempo que transcurre de Octubre a Marzo se encierra entre las mismas.

SUSCRIBASE AL Diario de la Marina

Venció el Teléfonos a la Selección, 6 Por 4

Miralles fué bateado libremente. Octavio Diviñó recibió un merecido tributo de simpatía. Le fué impuesta una medalla de oro por nuestro compañero Font. Herido el pitcher Sánchez

(Por M. F. DE LA REGUERA)

Octavio Diviñó, manager del Club Teléfonos, recibió ayer tarde una muestra de simpatía grande en el homenaje que se le tributó en los terrenos del Vedado Tennis. Una concurrencia numerosa asistió al espectáculo deportivo que fué combinado aplaudiendo entusiásticamente a Diviñó en los momentos que nuestro querido compañero Adolfo Font le imponía la medalla de oro como un tributo a su labor perseverante y eficiente en el seno de nuestro sector deportivo amateur. Estas ovaciones se repitieron al dirigir el homenajeado breves palabras de gratitud a los fanáticos saludando en un gesto simpático con las banderas nacional y telefonista.

DERROTA DE LA SELECCION

Los telefonistas tuvieron ayer una verdadera tarde de gala en el uso de la majagua. Conectaron con gran frecuencia provocando su fuerte hitting la salida de Miralles en quien fundaba nuestro compañero Coronado sus únicas esperanzas de triunfo. Este serpentinero fué reemplazado por Gerardo Ballesteros y el viejo pudo defenderse discretamente hasta los últimos momentos de juego. También Domínguez recibió fuerte acometida, pero más tarde ocupó el box Narciso Picazo, encargándose de contener, en su actuación ligera, a las pretendidas libertades de sus opositores. Es indudable que la selección no pudo lucir en todo su esplendor por la ausencia de Alfonsito, a quien se indicaba para ocupar la tercera almohadilla y la falta de suplentes con que tropezó el improvisado director del team, que dicho sea de paso hizo gala de sus conocimientos baseboleros, ordenando jugadas muy oportunas. J. López, autfield de la selección, bateó ferozmente en casi todas sus oportunidades. Neno Martínez se apuntó el palo más largo de la tarde, perdiendo la redonda en la cantina del Club. Fué un señor estacazo que permitio al eficiente player anotarse un bonito homer y demostrar que es por algo el primer bateador del circo amateur. Cervantes realizó una gran cogida sobre una terrorífica línea del Bambino Espinosa. Fué éste el mejor engarce del juego y que valió al outfield telefónico merecidos aplausos.

LAMENTABLE ACCIDENTE AL PITCHER SANCHEZ

El notable lanzador reglano Sánchez, que se encontraba indicado para formar parte de la selección, fué víctima de la fatalidad en la tarde de ayer. En los momentos que se dirigía al terreno vedadista, sufrió un serio accidente automovilístico, sufriendo Sánchez la fractura de una pierna siendo su estado grave. La noticia fué acogida con profunda pena por tratarse de un jugador que goza de generales simpatías.

Formulamos nuestros votos porque logre rebasar estos momentos difíciles con toda felicidad.

Anotación por entradas:

		C.	H.	E.
Selección	020 101 000—4	0	2	
Teléfonos	012 300 00x—6	14	0	

Baterías: Miralles, Ballesteros y Martínez. Domínguez, Picazo y Espiñeira.

Crónica de Ajedrez

(Por EVELIO BERMUDEZ)

Posible match entre José Raúl Capablanca e Isaac Kashdan. Don Juan Corzo disertará en el Club de Ajedrez. Un homenaje en el Club de Comunicaciones

Rumbo a New York salió hace unos días nuestro José Raúl Capablanca. Urgente su viaje; sin tiempo para despedidas. Importantes negocios con un Sindicato americano retendrán al eximio maestro de ajedrez aproximadamente un mes.

Posiblemente se aproveche la estancia de José Raúl Capablanca en New York para concertar un match con Isaac Kashdan que vuelve a su patria cargado de laureles. Este match de importancia americana, será un acontecimiento si tenemos en cuenta los méritos del novel aspirante y removerá la vieja rivalidad ajedrecística entre Norte América y Cuba.

Don Juan Corzo, el veterano maestro de gloriosa ejecutoria, disertará próximamente en el Club de Ajedrez de la Habana sobre variados e interesantes temas de ajedrez.

Varias serán sus conferencias que pronunciará semanalmente exclusivas para los socios.

Faltan pequeños detalles por estipular los que una vez ultimados permitirán fijar fechas oportunas.

Iniciará así el Club de Ajedrez de la Habana una nueva etapa en su gloriosa carrera que anima extraordinariamente su distinguido presidente doctor Angel de Albear.

Terminado el campeonato del Club de Comunicaciones se prepara en tan prestigiosa institución un homenaje de simpatía hacia el pequeño campeón «Paco» Planas y el redactor de ajedrez de DIARIO DE LA MARINA.

El homenaje consistirá en una comida fraternal el próximo lunes por la noche.

La reaparición de premios del campeonato revestirá proporciones de gran fiesta; probablemente en el Hotel Nacional.

El director del torneo, señor Pedro Ignacio Pérez, prepara un informe interesantísimo sobre el campeonato, informe que merecerá nuestra atención en su oportunidad.

Hoy nos limitaremos a reseñar los datos más importantes del campeonato junto con el estado final.

El Club de Comunicaciones, al celebrar su campeonato, persiguió como objeto principal la divulgación del juego ciencia entre sus asociados.

Tres premios se dedicaron, consistiendo el primero en un reloj de oro donado por el señor Francisco Pérez Orozco y el título de campeón social en el año de 1931. Una escribanía de mármol con incrustaciones de bronce y una pluma fuente de oro constituyen el segundo y tercer premio.

No omitiremos detalles los ajedrecistas de Comunicaciones y así lo justifican dedicando un premio «Consuelo»: el primer libro del ajedrecista por Paluzie.

La corrección de los asistentes como espectadores a la celebración de las once sesiones; la caballerosidad de los contendientes y el interés con que observaron el desarrollo del torneo las más distinguidas figuras ajedrecísticas de la capital fueron características importantes de la contienda.

Proyecta el Club de Comunicaciones para fechas próximas un torneo cuadrangular en el que tomarán parte los que ocuparon los cuatro primeros lugares del campeonato y un torneo de segunda categoría en el que tomarán parte más de veinte nuevos aficionados.

De sesenta y seis partidas constó el campeonato de Comunicaciones, siendo curioso que tan solo dos resultaron tablas. El honor de «Carpintero Mayor» correspondió al señor Augusto Sánchez que está discutiendo el cuarto lugar con el doctor López Fundora.

Estado final del Campeonato:

	G.	P.
G. Pérez Lamy	10½	½
P. de Castroverde	9	2
Dr. C. B. Cardero	8	3
Dr. D. López Fundora	7	4
A. L. Sánchez	7	4
J. J. Guardiola	5	6
Dr. E. Arista	5	6
F. Pérez Orozco	4	7
W. Heymann	4	7
F. Mallo	4	7
E. Carreras	2	9
J. Vargas	½	10½

GANO LA «BLUENOSE» LA PRIMERA REGATA, PERO NO SE LE ANOTO EL TRIUNFO

HALIFAX, octubre 17. AP Bluenose, goleta canadiense defensora del trofeo internacional de pescadores, probó su superioridad en todos los aspectos de la navegación sobre la Thebaud, retadora americana, bajo las condiciones de viento y mar que prevalecían hoy, pero no pudo terminar la primera competencia de la serie dentro del tiempo límite de seis horas. La contienda inicial se volverá a efectuar el lunes.

No Hubo Boxeo en Miramar Garden

Un nuevo y espléndido programa para el sábado

La lluvia, que es muy beneficiosa para los frutos menores, es siempre perjudicial para los sports que se celebran al aire libre. Ayer al caer desde los altos nubarrones suspendió los programas de boxeo de Miramar Garden y de La Comercial, apalazándose el de esta arena para la noche de hoy, pero el de Miramar se suspendió indefinidamente.

Tony Cuervo, en vista de que los tremendos aguaceros, lo hicieron fracasar ayer ,ha preparado otro programa para el sábado próximo, muy superior al que iba en la noche de ayer en el anfiteatro de Prado y San Lázaro, por lo que los fanáticos asiduos concurrentes a Miramar Garden sólo tendrán que esperar una semana para saborear el nuevo menú que les ha de ofrecer el joven promotor.

El programa es el siguiente: Prudencio Arce vs. Félix Martínez, (el Loquito de Colón); Joaquín Jorge vs Higinio Ruiz; José Coego vs. Olayo Nebot; Divino Rueda vs. Kid Vallespín y Martín Pérez vs. José Valdés. Todos estos bouts tienen la categoría de estelares y se celebrarán a seis rounds.

RIBAS VS. PETERSON EN UN MATCH QUE SE JUGARA EN LOS E. U. Y EN CUBA

NUEVA YORK, octubre 17. (AP). —Charles G. Petterson, de St. Louis, campeón mundial de carambolas de fantasía, defenderá su título contra Isidro Ribas, de España, campeón europeo, en una prueba de cinco matches, que comenzarán a fines de enero. Este match se decidirá sobre la base de puntos, que hará posible jugarlo en cinco ciudades, terminándose en la Habana.

De acuerdo con los planes actuales, la serie se abrirá en St. Louis y luego se seguirá jugando en Chicago, New York, Washington y Habana. Cada match se jugará en tres blocks y actuarán un referee y dos jueces.

ANUNCIESE EN EL Diario de la Marina

En el de "Pala" de H. Madrid Ganaron Garay y Garmendía

Menéndez y Sánchez, que perdieron de calle, quedaron en 17. En el gran estelar de la tarde, vencieron Emilio y Epifanio. Sarmiento y Gayarre quedaron en 26. En el de la noche, que fué un gran peloteo, vencieron Vallejo y Labat Menor

HOY, DOS GRANDES FUNCIONES: CON EL DE «PALA» SE PRORROGARA LA DE LA TARDE

Comienza el jaleo a las tres; es sábado del pueblo soberano, día de dos grandes funciones y además con un partido de «pala», y como al cronista, en cuantito que le amplían la jornada la corta por lo sano con una verónica, pues con un recorte, corto y sigo «p-alante».

Primero de la tarde: salen a pelotearlo los blancos Constante y Echanique contra los azules Montes Menor y Buendía Menor. El peloteo regular; los blancos pasaos que se lo llevan y los azules verdes de darle paraguazos a la pelota, pues quedaron en 14. Boletos a $1.80. Boletos de la primera quiniela, de Cubota, a 2 pesos y de Cubota y de Montes Menor, a 8 pesos.

Gran estelar de la tarde; lo pelotean los blancos Emilio y Epifanio, contra los azules Sarmiento y Gayarre. Por toda igualdad dos empates; en tres y cinco; todo lo demás blanco, que ganan y dos azules, que en buena defensa quedando en 26. Boletos a $1.80. Boletos de la segunda quiniela de Andrés a $4.60 y la de Andrés y de Guezala, que pagaron con $14.00.

Sobrevino el cierre de la tarde; lo pelotean los blancos Valenzuela y Labat Mayor contra los azules Alí y Bernal. Brava decena; con empates en 4, 5, 6 y 7. Se acabaron. Lo ganaron los blancos y los azules completaron 22. Boletos a $1.80. Por la noche, abrimos con el de «pala», los palistas del Centro Vasco, los blancos Garay y Garmendía contra los azules Menéndez y Sánchez. Y como no hubo igualdad entre las palas azules y las blancas, pues se lo llevaron fácil y de calle los dos blancos. Los azules en 17 y van bien. Boletos a $1.80.

Volvemos a la cesta; salen a pelotear el primero los blancos Gil y José Mary, contra los azules Ozquila y Cubota, que salieron en puros fenómenos, arrollando a los blancos como si no fueran gente. Boletos a $3.00. Primera quiniela, de Vallejo a $4.80 y la de Vallejo y de Buendía, que pagaron a 26 pesos.

Y cuando salín las estrellas peloteantes del gran estelar, los blancos Iturrino y Guezala y los azules Vallejo y Labat menor, llagoron los turistas americanos. Y abarrotaron. Y como en la Casita-riolla se masca mucho de este deporte y mucho de esta pelota, las dos parejas nos pelotearon un partido que asombró a todos los de Damasco. Tantos, rachas, empates; todo estupendo; en medio de clamorosos aplausos, pues el público permoneció en pie durante todo el bregar, que fué formidable. Iguales a 1, 2, 2, 8, 9 10, 11, 22, 25, 26 y 28. No se dió la tragedia que se esperaba. Asombroso. Lo ganaron los azules. Boletos a $2.00. Boletos de la quiniela; de Epifanio, a $6.00 y la de Epifanio y de Sarmiento, a $13.00.

Y ganaron el último del sábado, los azules Guillermo y Azpeitia, que peloteando bien dejaron en 23 a los blancos Pastrana y Montes, que estuvieron medianos.

Hoy, dos grandes funciones; tarde y noche; la de la tarde, se prologará con el partido a «pala» entre los palistas del Centro Vasco Oyarbide menor y García Arenas, contra Fernández y Mendizábal.

DON FERNANDO

PROGRAMAS PARA HOY

A las 2:15 p. m.:

PRIMER PARTIDO A 20 tantos.—Gil y Azpeitia, Blancos; Ozquila y José Mary, Azules. A sacar Blancos del cuadro 14 1-2 y Azules del cuadro 14.

PRIMERA QUINIELA A 6 tantos. Valenzuela; Alí; Pascau; José Mary; Montes Mayor y Azpeitia.

SEGUNDO PARTIDO A 30 tantos.—Sarmiento y Labat Menor, Blancos; Olaveaga y Gayarre, Azules. A sacar ambos del 14 1-2.

SEGUNDA QUINIELA A 6 tantos.—Gayarre; Guezala; Labat Menor; Olaveaga; Epifanio y Gárate.

TERCER PARTIDO A 30 tantos.—Iturrino y Labat Mayor, Blancos; Emilio y Florentino, Azules. A sacar ambos del cuadro 14 1-2.

A las 8.45 p. m.:

PRIMER PARTIDO A 30 tantos.—Constante y Echanique, Blancos; Montes Menor y Zamora, Azules. A sacar Blancos del cuadro 13 y Azules del 14.

PRIMERA QUINIELA A 6 tantos. Cubota; Gil; Zamora; Pastrana; Guillermo; Ozquila.

SEGUNDO PARTIDO A 30 tantos.—Pascau y Gárate, Blancos; Andrés y Epifanio, Azules. A sacar Blancos del 14 1-2 y Azules del Catorce.

SEGUNDA QUINIELA A 6 tantos. Florentino; Iturrino; Sarmiento; Emilio; Ugalde y Andrés.

TERCER PARTIDO A 30 tantos.—Pastrana e Ibarlucea, Blancos; Alí y Bernal, Azules. A sacar los primeros del 14 y los segundos del 14 y medio.

FRED FRAME ESTABLECIO RECORDS EN DISTANCIAS DE 50 Y DE 25 MILLAS

LANGHORNE, octubre 17. (A. P.)— Fred Frame, driver de carrera de Los Angeles, estableció un record mundial, no oficial al ganador dos justas hoy aquí. Ganó la carrera de 50 millas en 33 minutos y 35 segundos y la carrera de 25 millas en 16 minutos y 13 segundos.

Los records oficiales para ambas distancias los posee Ernest Triplett. Sus tiempos para las 50 y 25 millas son de 33 minutos 48.50 segundos y 16 minutos 13 4-5 segundos, respectivamente.

TOPICOS FUTBOLISTICOS
NOTICIAS Y COMENTARIOS

En el Stadium Cerveza Tropical se efectuarán tres interesantes matches de balompié, jugando en el último turno los del Real Iberia y Fortuna.. Por la Copa Omega en «La Polar»

ALGO DEL CAMPEONATO PAN-AMERICANO

(Por «PETER»)

Si a Júpiter Pluvioso no se le ocurre ahuyentar a los aficionados, es casi seguro que tanto el estadio de «Rubín» como el de Julio Blanco Herrera se vean en la tarde de hoy completamente llenos, pues en ambos estdios se anuncian dos buenos programas de juegos.

En el Campo Polar jugarán los matches en opción al trofeo por la Copa Omega, pero antes de los dos encuentros de Primera Categoría, jugarán el Cultural y el Hershey, dos equipos modestos.

A las dos y quince se enfrentarán Juventud y Olimpia. Y a las tres y cuarenta y cinco, Catalunya y Deportivo Centro Gallego.

El once astur está en el primer lugar del Concurso y tiene equipo para ganar el magnífico trofeo. Lo cual quiere decir que por mucho que se hayan estado preparando los del Olimpia, los «toritos» van dispuestos a mantener la ventaja, que los jugadores de la Juventud Asturiana están empeñados en llevar el trofeo Omega para su «home», y lo viene haciendo en tal forma, que parece que es verdad que será de ellos el premio.

Los chicos de Colón 35 que no andan creyendo en los entusiasmos de nadie, sino en los suyos, van dispuestos a anotarse su primer triunfo. Lo conseguirán o no, pero lo que puede asegurarse es que el match ha de resultar muy interesante.

Catalunya y Centro Gallego están empatados en puntos. Los noys, que ya estuvieron en el primer lugar y le cogieron el gusto al puesto, quieren volver a él, pero para ello tienen que vencer a los Alacranes, que con «flus» para aspirar a lo que aspiran los asturianos, venderán muy cara su derrota.

Para estos partidos han sido señalados los siguientes árbitros:

Saturnino Alvarez para el primer match. José Dunjó, y Pelegrín Pérez, para el segundo y tercero, respectivamente.

El señor José Pagés, entrenador del Catalunya, nos dijo anoche que iba a poner esta alineación para ganarle al Centro Gallego:

Zamorita, Ignacio y Charles; David, Candasu y Roselló; Miguel Galcerán, Pipa, Arturo Galcerán, Serra y Trabancos (Petit.)

En el Stadium Cerveza Tropical, habrá también un programa interesantísimo, habrá tres buenos encuentros, siendo el primero entre los equipos Vigo y América.

El juego de «viguistas» y «americanos» comenzará a la una y cuarto.

A las dos y media medirán sus fuerzas, el equipo del Deportivo Hispano América con el Deportivo Europa. Este último equipo, que es de segunda categoría, se reforzará para jugar con los Tigres.

El match de más atracción será el que jugarán a última hora Real Iberia y Fortuna, dos de los equipos que más y mejor juego han desarrollado en la Habana, primero el once blanqui-negro en el 1925 y después los azul y blanco.

El once de los leones es casi seguro que se presente completo, pues después de haber perdido el trofeo donado por el señor Claudio Conde, el pasado día 10 de octubre, no querrá perder esta tarde con los Osos.

El Fortuna irá dispuesto a demostrar que no es menos en el futbolismo que sus rivales del Hispano.

No sabemos, a la hora en que escribimos estas línas, quiénes serán los árbitros nombrados para estos encuentros.

La hermosa iniciativa de la Asociación Nacional de celebrar un Campeonato Pan Americano de Foot Ball en la Habana en el año 1932 ha sido muy bien recibida por la gran mayoría de los países americanos. Otro país que se ha significado en este sentido es Chile, y copiamos gustosamente para conocimiento de la afición, la carta dirigida por la Federación de Chile a la Confederación Sudamericana. Ahí va la carta:

«Santiago de Chile, 28 de agosto de 1931. Señor Director de la Oficina de la Confederación S. A. de Football. Montevideo.

Muy señor mío: En nuestro poder su atento oficio de 18 del presente, por el cual se sirve transcribirnos una comunicación de la dirigente cubana, nota que tiene por fin estrechar vínculos con los congéneres de América y efectuar algunos torneos con intervención de los conjuntos representativos de los diversos países hermanos. Tal determinación como cualquiera otra que tienda a tales fines, encontrará de parte de la entidad de mi presidencia un franco y decidido apoyo, ya que iniciativas de este orden propenden decididamente al afianzamiento de la confraternidad americana.

Sírvase, pues, señor director, tener presente nuestro modo de pensar para darle a la Asociación Cubana todas las facilidades que precise en sus entusiastas iniciativas. Saluda atto. a usted s. s. (Fdo.) Guillermo Somerville (Presidente.)»

Debemos congratularnos que en los demás países americanos, empiezan a conocer favorablemente nuestro país como potencia footballística, y lástima grande es que todos los clubs no se pongan de acuerdo para laborar conjuntamente con la Asociación Nacional en estas orientaciones tan beneficiosas.

Uno de los más destacados clubs de los que militan en segunda categoría el Club Deportivo Europa, tiene en perspectiva una gran fiesta que se celebrará el día 22 del próximo mes de noviembre en el mejor de los suntuosos salones de La Tropical. Bastaría por hoy la noticia escueta de esa gran fiesta, si no tuviéramos que añadir que los preparativos se están haciendo «en grande», como corresponde a una sociedad queya ha demostrado en repetidas ocasiones sobrada capacidad par empresas de tal índole.

La principal ventaja que se ofrece al público en esta fiesta de los «europeístas» es el precio de las entradas, que se limita a sesenta centavos «per capita», poniéndose a tono con las actuales circunstancias económicas. Es esta una prueba indiscutible de que en el «Europa» saben hacer las cosas como es debido.

STRIBLING PELEARA CON EL VENCEDOR DEL MATCH ENTRE PRIMO Y PAULINO

ATLANTA, Ga., octubre 17 (A. P.)— «Pa» Stribling, manager de su hijo W. L. «Young» Stribling, dijo hoy que éste peleará con el ganador del match entre Primo Carnera y Paulino Uzcudun, debiéndose efectuar el bout durante el mes de diciembre en el Madison Square Garden.

Carnera y el vasco se enfrentarán en el Garden el mes próximo, de acuerdo con los planes de Jimmy Johnston, dijo el más viejo de los Stribling, agregando que había acordado un bout con el ganador en contra de su hijo.

AMADEO
El calzado más económico por su elegancia y calidad. A su medida en 24 horas. Visítenos
BELASCOAIN 107 TELF. A-6562

EFICAZ para la comezón

TAN necesario y útil es el Ungüento de Doan, que debe tenerse a prevención en todos los hogares. Alivia con rapidez la inflamación y comezón de las hemorroides, eczema, erupciones, herpes y afecciones cutáneas. No tiene igual para los sabañones, picaduras de insectos, ulceraciones de todas clases, cortadas, quemaduras, escaldaduras y grietas de la piel. Su efecto calmante y salutífero hace desaparecer los barrillos, espinillas y afecciones semejantes.

El Ungüento de Doan impide las infecciones, es antiséptico, y económico por sus rápidos resultados. Manténgalo siempre a la mano; todas las boticas lo venden en dos tamaños.

UNGÜENTO DE DOAN

MARYSOL
COMODIDAD y DISTINCIÓN
para Playa, Campo y Sport
HOOD
DISTRIBUIDOR
J. J. OTERO
PRADO 21
M-7369

M.E.C.D. 2016

SANTANITA PELEA ESTA NOCHE EN EL CERRO

Resultados de los Juegos de Football en los E. Unidos

ESTE

Harvard 14; Army 13.
Columbia 19; Dartmouth 6.
Cornell 33; Princeton 0.
New York University 27; Rutgers 7.
Holy Cross 6; Fordham 6.
Colgate 33; Manhattan 0.
Syracuse 33; Florida 12.
Navy 12; Delaware 7.
Pittsburgh 32; Western Reserve 0.
Pennsylvania 32; Lehigh 0.
West Virginia 19; Washington and Lee 0.
Brown 38; Tufts 12.
Villanova 12; Boston College 6.
Lafayette 22; St. John-s (Maryland) 0.
Washington and Jefferson 13; Western Maryland 12.
Amherst 19; Worcester Poly 6.
Williams 13; Rochester 6.

OESTE CENTRAL

Yale 27; Chicago 0.
Ohio State 20; Michigan 7.
Wisconsin 21; Purdue 14.
Northwestern 19; University of California at Los Angeles 0.
Indiana 0; Iowa 0.
Notre Dame 63; Drake 0.
Illinois 20; Bradley 0.
Meihigan State 34; Illinois Wesleyan 6.
Ohio University 22; Simpson 0.

SUR OESTE

Southern Methodist 21; Rice 12.
Baylor 19; Arkansas 7.

SUR

Georgia 32; North Carolina 7.
Tennessee 25; Alabama 0.
Tulane 19; Vanderbilt 0.
Kentucky 6; Mrayland 6.
Auburn 13; Georgia Tech 0.
Duke 0; Davidson 0.
Duke 0; Davidson 0.
Sewanee 6; Chattanooga 0.
Virginia Poly 6; William y Mary 6.

SE ASEGURA QUE «BUCKY» HARRIS SERA MANAGER DE LOS «TIGRES» EN EL 1932

DETROIT, octubre 17. AP. El Detroit News dice hoy que Stanley R. (Bucky) Harris indudablemente volverá a la dirección del Detroit de la Liga Americana, el año próximo.

«A pesar de que no ha firmado un contrato, se sabe que le ofrecerán uno dentro de dos meses», dice el News.

Kakapo Ganó el Kentucky Jockey Club

En los últimos cuatro años, la carrera ha sido «anunciadora» del ganador del Kentuky Derby

LATONIA, octubre 17. (AP).—El Kentuckey Jockey Club Stakes, el handicap más valioso para ejemplares de dos años corrido aquí, fué capturado hoy por Kakapo, la única potranca inscripta en la carrera, manteniendo una ventaja de tres largos sobre los diez mejores potros de su clase.

Kakapo, un «entry» de R. S. Clark, ganó cerca de $20,000 para su dueño y cubrió la milla en 1.42 4/5 sobre un track lento. Pompeius terminó segundo y Airpilot, unido con Mad Pursuit en las apuestas, tercero.

En los últimos cuatro años la carrera ha sido notable por haber «señalado» al ganador del Kentucky Derby, pues Reigh Count, Clyde Van Dusen y Twenty Grand ganaron cada uno el Jockey Club Stakes el año antes de capturar el Kentucky Derby.

El jockey Earl Pool, que montó al ganador, mantuvo a Kakapo al frente desde la arrancada y nunca se vió en peligro.

Pompeius fué el único caballo que amenazó a la potranca y los dos dominaron al field de doce que compitieron en el stakes, trasferido a este hipódromo desde Churchill Downs después de abandonarse las carreras en Louisville durante este otoño.

El ganador pagó $9.98 por cada $2 en primer lugar, $4.75 en place y $3.26 en show. Pompeius pagó $10.86 y $4.94. Air Pilot dió $2.46 a sus simpatizadores.

Mad Pursuit, a quien se estimaba el mejor del entry de Salmon, no demostró velocidad inicial, pero ganó mucho terreno en la recta final.

En una de las más grandes sorpresas de la temporada Flagstone, un ejemplar de tres años que llevaba las sedas de la Linton Farm, ganó los laureles y diez mil quinientos pesos del Laurel Handicap en el track de Maryland esta tarde.

La enorme concurrencia seleccionó como su favorito a Mr. Sponge y Curate, de Joseph E. Widener, siendo derrotada la pareja fácilmente. Mr. Sponge terminó en quinto lugar de un field de siete y Curate sólo pudo terminar delante de Surfboard, propiedad de Mrs. Payne Whitney.

Flagstone llegó a la justa con un record de una sola victoria en diez salidas. Como resultado de su mediocre performance y poco impresionantes prácticas, pagó 94.30, 40 pesos y 10.90 en los tres puestos. Hizo la milla en el buen tiempo de 1.26 3-5

Clock Tower, de Morton L. Schwartz, hizo un bravo esfuerzo por pasar a Flagstone en la recta, pero se hallaba una cabeza detrás del ganador al cruzar la línea de llegada. Glastonbury de R. A. Fairbairn, terminó a dos largos de Clock Tower.

El Maryland Futurity para ejemplares nacidos en Maryland con premio de cinco mil pesos, lo ganó Springsteel, de S. W. L. Labrot, que unido a Monel en las apuestas salió favorito de 1-1.

La temporada de carrera en Long Island terminó con Ormesby, del Belair Stud, demostrando ser el mejor en un field de cinco; para ganar el Pierrepont Handicap, en Jamaica. Cubriendo la distancia de una milla y un furlong en el tiempo de 1.53 3-5, Ormesboy derrotó a «A la Carte», de J. H. Lougheim por un largo y medio.

Bienheim, del Wheatley Stable, llegó tercero, estando unido con el ganador en las apuestas como entry de Sunny Jim Fitzsimmons. La pareja pagó 5-2.

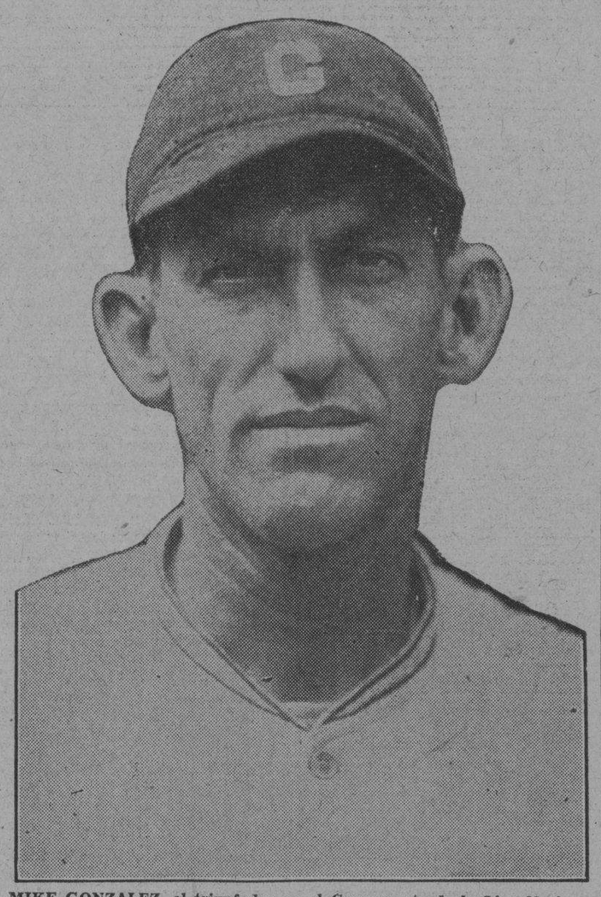

MIKE GONZALEZ, el triunfador en el Campeonato de la Liga Nacional y luego en la Serie Mundial ocupando un cargo de assistant coach al lado de Gabby Street, ha comenzado a jugar con sus Claveles Rojos en la gran serie que comenzó ayer en Almendares Park.

LO QUE DEBE HACER LA ASOCIACION NACIONAL DE FOOT BALL

(Por «PETER»)

ESTAMOS dejados de la mano de Dios en asuntos balompédicos.

Fracasó la reunión que estaba señalada para antier, y a la cual había convocado el Presidente de la Asociación de Foot Ball de la República de Cuba, doctor Julián Modesto Ruiz, por acuerdo de la Asamblea de Federaciones celebrada recientemente.

Los Presidentes de los Clubs Juventud Asturiana, Centro Gallego, Olimpia y Catalunya, no asistieron a la cita. Enviaron para justificar su ausencia, una carta explicativa de su actitud.

En esa carta se quejan de que se hayan dirigido a los Clubs cuando entienden ellos — y entienden bien —, no hay diferencias entre Clubs sino entre la Asociación Nacional y la Federación de Futbol de la Habana; se quejan de que a estas alturas aún no se les haya contestado, ni siquiera con un acuse de recibo, las bases que enviaron para el arreglo del conflicto al doctor Ruiz; se quejan de que de la Nacional hayan salido los entusiasmos y los alientos para la constitución de otro organismo Provincial a sabiendas de que no puede existir más que uno afiliado a la Nacional; se quejan también de que la actitud conciliadora de los Representantes de las Federaciones Provinciales de Santa Clara en la última Asamblea no se hubiera manifestado el día 26 de Noviembre, que entienden ellos, hubiera sido más efectiva.

No conocemos lo que respecto a estos puntos tendrán que objetar los señores de la Nacional. No hemos tenido la suerte de hablar con ninguno de ellos. Sólo sabemos, extraoficialmente, que próximamente celebrarán una asamblea, y que en ésta trazarán la línea de conducta a seguir.

Pero antes de esa Asamblea, entendemos nosotros, está la Nacional obligada a hacer un nuevo esfuezo. Interprétese como quieran interpretarla, es deber de la Nacional, hacer todos los esfuerzos posibles por evitar que continúe la división que ahora tenemos.

El paso que se va a dar es de una gran transcendencia, y es ella, el organismo máximo, quien tiene que agotar todos los recursos por impedirlo. Si las diferencias existentes son entre la Nacional y la Habanera, ¿por qué no se hace esa citación a los señores que forman esa Federación? Transija en esto la Nacional, llame a parlamentar a la Habanera y si entrambas no llegan a un acuerdo, entonces habrá llegado el momento de proceder «cada uno según crea más acertado a sus conveniencias»; pero antes hay que áctuar como sólo convenga al deporte.

Tenemos fe en que la Nacional hará un nuevo esfuerzo que tienda a encontrar la armonía de la familia balompédica.

Campolo Contra Ficucello y La Osa vs. Sandwina

Pelearán lós dos boxeadores de Pincho en el programa del próximo lunes en St. Nicholas

NUEVA YORK, octubre 17 (UP). —Victorio Campolo, gigante suramericano que se está abriendo paso otra vez hasta las primeras filas del pugilismo después de ser noqueado por Ernie Schaaf, se batirá con Ralph Ficucello, recio peleador italiano de Brooklyn, en el bout estelar a 10 rounds en el St. Nicholas Arena el lunes por la noche.

Su bout contra Ficucello será el tercero de Campolo en su campaña de «come back». Promete ser una dura prueba, a pesar de que el italiano le concede ventaja en estatura, alcance y peso. Ficucello tiene fama por su poder asimilatorio y su fuerte punch.

Mateo de la Osa, heavy weight español que mucho pega, de la cuadra de Pincho Gutiérrez, se enfrentará con Ted Sandwina, gran heavyweight germano-americano en el semifinal a 10 rounds. Sandwina es notable por su inteligencia y habilidad boxísticas, pero no se espera que pueda resistir el terrible punch del español.

Eduardo Duarry, que está ganando fama en la división light weight por el modo convincente como ha dispuesto de sus contrarios desde que llegó aquí, procedente de Cuba, tratará de anotarse su K. O. consecutivo número 17, cuando se bata con Vince Hambridght, filipino, en un match a seis rounds, del Jamaica Arena, el lunes por la noche.

BUEN PROGRAMA EN LA COMERCIAL

Es el mismo que fué suspendido ayer noche

Por efecto de la fuerte lluvia caída en horas de la tarde y noche de ayer no se pudo llevar a efecto en La Comercial del Cerro el gran programa de boxeo que estaba anunciado, el que se pospuso para la noche de hoy a base de Santanita vs. Mario Valdés en el star bout oficial a 6 rounds, Guillermito González vs. Tommy Smith en otro estelar, Chocolatico Reglano vs. Kid Guachi en el semifinal, también a seis rounds. En los preliminares veremos a Valentín Pedroso vs. Orlando Linares y a Diablo Rojo vs. Kid Aldama, a cuatro rounds. Los precios son los de siempre: 20 centavos gradas y 50 centavos sillas de ring. La Comercial se encuentra en Línea y Domínguez, Cerro.

Ya están a la venta los CASIMIRES INGLESES «FAVORITA» para la temporada de INVIERNO: ALMACENES DE PAÑOS, de SOBRINOS DE NAZABAL, MURALLA NUM. 70.

Vedado Tennis vs. Hershey Hoy a las Diez de la Mañana

Hoy se efectuará en los terrenos del Vedado Tnnis Club el segundo juego de la serie cuadrangular de base ball. Serán protagonistas los teams del Vedado y Hersehy. Los azules reaparecen después de una ausencia prolongada del diamante. Los azucareros disponen de un magnífico conjunto con el que aspiran, a conquistas mejores honores de la serie. El juego de hoy será reñido.

Se comenzará a las diez de la mañana. Las baterías probables son: Por el Vedado Tennis: Portela, pitcher; Consuega, catcher.

Las entradas son a base de veinte centavos la glorieta. Las damas, gratis.

Importantes Entrevistas Futbolísticas

A las nueve habrá un gran reunión y a las once otra asamblea en la Nacional

Anoche, a última hora, nos hemos enterado de que hoy a las nueve de la mañana se reunirán en el local de la Federación de Fútbol de la Habana los presidentes de los Clubs J. Asturiana, Olimpia, Centro Gallego y Catalunya con el tesorero de la Federación de Oriente, y que en esta entrevista se sabrá defintivamente si se llega a un arreglo balompedico o por fin continúa la división, pero en forma definitiva.

Dos horas después habrá asamblea en la Asociación de Fútbol de la Habana, en la cual informará el tesorero de la Provincial de Santiago de Cuba, el resultado de sus gestiones conciliadoras.

Es más, sabemos que los puntos a discutir en la primera reunión son solamente tres:

1.—Aceptar el principio de autoridad de la Nacional.

2.—Aceptar los fallos de su Comité Directivo.

3.—Aceptar el ingreso del Hispano.

Si en la primera reunión se aceptan estos tres puntos, se podrá asegurar que el conflicto balompédico ha desaparecido. Pues entonces se dejarán sin efecto cuantas medidas se adoptaron después del rompimiento. Es decir, borrón y cuenta nueva.

El arreglo, pues, no puede estar mejor encaminado. Si no se consigue es porque no se desea el bien del deporte.

Jimmy Sirio Frente a Peñalver en el Star Bout Esta Noche en "Apolo"

Otro gran match estelar ha de ser el de Luis Bardales vs Marcelino Carrillo, también a seis rounds. Antes se efectuarán 3 preliminares de los calientes. La arena de Jesús del Monte y Santos Suárez se verá abarrotada

LAS LOCALIDADES DESDE 20 A 50 CENTAVOS ENTRADA

El Teatro Apolo se abarrotará esta noche y con ello la empresa de esa entusiasta Arena se anotará un nuevo éxito. No hay que dudarlo, porque el bout estelar y el resto del programa ha sido confeccionado a base de pugilistas de reconocida popularidad.

Indiscutiblemente que Jimmy Sirio y Jimmy Peñalver, quienes se enfrentarán en el star bout, son de los mejores de su categoría y cuentan con una gran experiencia. Sirio que hará su «come back» después de un descanso muy beneficioso, ha venido entrenándose últimamente en el ring de Apolo y ha causado la admiración de los fanáticos por sus magníficas demostraciones. El viernes cuando boxeó durante cuatro rounds con Braulio Kid León, probó la efectividad de su derecha, estremeciendo a su sparring. Ayer después de subir a la báscula de la Comisión de Boxeo y marcar 126¾ de libras, declaró que derrotaría a Peñalver por k. o.

Jimmy Peñalver pesó oficialmente 127 libras. El famoso boxer se halla en las mejores condiciones de su vida para ofrecerles a los fanáticos de sus barriadas una estupenda pelea. En el training Peñalver ha trabajado con habilidad boxeando con la mejor defensa, para evadir la formidable derecha de Sirio.

Los dos futuros adversarios poseen un record excelente y se han batido con boxeadores de cartel. Peñalver ha combatido con Chocolate Reglano, Chocolate de Marianao, Joe Coego, Joaquín Jorge y otros. Sirio, con el Chino Alvarez, Mario Blanco, Luis Ramos («El Chileno') y Jimmy Flin.

CARRILLO VS BARDALES

El encuentro semifinal entre Marcelino Carrillo de 152 libras y Luis Bardales de 153 ha despertado inusitado entusiasmo. Carrillo, uno de los mejores boxeadores, vencedor de la Pantera de Marianao, se encuentra como nunca para su match de hoy. Su contrario Bardales, que demostró su calibre haciéndole un bout tablas a Silvino Martínez, asegura que será el vencedor.

HUMBERTO CASAL VS BALLINA

El tercer preliminar a cuatro rounds será entre Humberto Casal, valiente campeón madrileño, que tiene once triunfos consecutivos, y Valentín Vallina, un boxeador que pelea de campana a campana y que ha declarado que en ese estilo derrotará a Casal.

LOS DEMAS ENCUENTROS

Los demás encuentros preliminares se verificarán entre los boxers siguientes: Jesús R. Cobo, de 115 libras vs Wilfredo Quiroga de 116 y Braulio Kid León de 138½ vs Antonio Ruiz de 138½.

Los precios de entrada a 20; 30; 40 y 50 centavos las localidades, se encuentran al alcance de todos los fanáticos.

CAMPO POLAR

FEDERACION DE FOOT-BALL DE LA HABANA

DOMINGO 18 DE OCTUBRE

PROGRAMA:

1.00 P. M.

HERSHEY S. C. vs. CULTURAL

2.15 P. M.

TROFEO OMEGA

Juventud Asturiana vs. Olimpia Sporting Club

3.45 P. M.

Deportivo Centro Gallego vs. Catalunya Sport Club

PRECIOS:

Entrada . . . . . 70 Centavos
Señoras y niños . . . . . 20 „
Los socios pagarán solamente . . . . 50 „

NOTA.—Los asociados de los clubs de Segunda Categoría inscriptos en esta Federación, siempre que lo acrediten con el recibo correspondiente, sólo pagarán 50 centavos.

SE ANOTO EL ALMENDARES UN GRAN TRIUNFO EN EL PRIMER JUEGO DE LA SERIE DE CINCO AL VENCER A LOS CLAVELES ROJOS, 7 POR 6

CHEO RAMOS, magnífico jardinero que se encuentra desempeñando el jardín izquierdo del Almendares en la serie que dió comienzo ayer.

Hubo que jugar un inning extra para saber de parte de quien se encontraba la razón en ese match de ayer. El público salió complacido de la clase de base ball que se le ofreció

EL JUEGO DE ESTA TARDE COMIENZA A LAS 2 Y 30

(Por GUILLERMO PI)

El primer juego de la serie Habana vs. Almendares tuvo efecto en la tarde de ayer en los grounds almendarinos ante buen golpe de fanáticos, pues el solo anuncio que se enfrentarían los eternos rivales atrajo el entusiasmo de todos los amantes del emperador de los sports.

Mike González recibió una sonada ovación, muy merecida, al presentarse en el terreno luciendo el uniforme glorioso de los Claveles Rojos y estuvo toda la tarde dirigiéndolos con su táctica siempre admirable, que por algo es el más cercano consejero de Gabby Street quien le hizo firmar un nuevo contrato antes de abandonar la ciudad del club campeón mundial.

Explotó el Pitcher Catalán

Fabré, el pitcher catalán, se apareció en la lomita del Almendares al comenzar el match recibiendo una serie de estacazos habanistas de los que salieron tres carreras rojas, y en el segundo inning fué a la majagua el catcher de los Claveles y le botó la bola sin nadie en las bases, por lo que el jonrón sólo produjo una solitaria carrera, siendo esa la señal para que el alto mando azul le aplicara la grúa y lo mandara al cuarto de los chorritos, apareciendo en su lugar el joven Fernández, hermano menor de José María, del mismo histórico apellido

Dos más para Mike

En el octavo round cristalizaron dos anotaciones más los rojos de Mike con el siguiente historial: Oms es out en foul fly al catcher; Tetelo Vargas va a primera por dead ball. Arango se queda con la escopeta al hombro. Solís espanta un indiscutible al jardín derecho y Tetelo se cuelga de la cámara angustiosa. Chacón a la majagua y en esto se le ocurre a Solís estafar la adulterina y Fernández hace un mal tiro a segunda por lo que entra en la accesoria de Margot Vargas, y Solís por hit de Chacón; después no hubo mas novedad.

Al tocarle su entrada al bate a los azules en el octavo inning, fué Cocaína a batear por el pitcher Fernández, por cierto que ya había dos outs, le dieron la base intencional a Cocaína, para esperar a Cando López con la pasarela abarrotada y Cando todo lo que hizo fué soltar un rolling de poca fuerza al short con lo que se cerró el escon.

Mucho Cocaina

Cocaína pitcheó el noveno y decimo, pues estaban empatados a seis carreras y hubo que jugar uno extra para saber de parte de quién se encontraba la razón en ese formidable litigio basebolero. Cocaina amarró muy corto a los sluggers de Mike y sólo permitió que le batearan un hit, gracia que concedió a Pepín Pérez, en el noveno, un disparo limpio a lo profundo del center; pero afortunadamente sin consecuencias que lamentar por parte del bando azul.

Las Carreras Azules

Habíamos quedado en que el Habana anotó un racimo de tres en el momento psicológico de levantarse las cortinas, debido a una entrada de leña al lanzador catalán, al que sus amistades conocen por Fabre, pero hasta ahora nada habíamos dicho de cómo se portaron los azules de Joseito y eso es, precisamente lo que voy a relatar, de lo contrario esta crónica quedaría coja y saldría a la calle en muletas.

Vamos allá. La primera carrera almendarista tuvo lugar en el segundo inning al cristalizar un indiscutible del gran Martín Dihigo y Pinzón, yendo a tercera por otro trancazo al terreno que no es de nadie, disparado por el joven Salazar, colándose en casa de Margot por passed ball de Rojo.

Un Fly al Platanal

Volvieron por la picada los azules de Joe en el cuarto episodio. Cueto abrió la tanda al bate abanicando la brisa por efecto de las bolas ensalivadas del panameño Oscar Levis. Martín Dihigo levantó un fly tan elevado que parecía que iba a quedar en el platanal, de acuerdo con la trayectoria de la bola y la impresión causada al doctor Lopez del Valle, que tenía a mi lado, pero Alejandro Oms lo atrapó pegado a la cerca del jardín central. Salazar fué de botella a la inicial. José María Fernández espantó un terrible lineazo al center, poniendo en tercera a Salazar y llegando él a segunda en el tiro, anotando luego Salazar por indiscutible de Joseito, siendo out Fernández en home al tratar de pernoctar en la jugada en la accesoria de Margot Chaleco.

En el sexto inning llevaron los azules cuatro corredores a la taza del chocolate. Fué un año nuevo chino, los estacazos sonaban de tal manera que se temió la intervención policíaca; a un hit seguía otro y otro, y Levis sudaba tinta y se le acababa la saliva; ya no tenía con que escupir la bola y miraba para el cubo del agua que tenía en el banco para beber. Así fué como tuvo al fin que saltar del box convertido en pasta para sinsonte, ocupando su puesto el joven Molina. Y en el decimo se decidió el juego a favor del Almendares, por un biangular de José María Fernández y single de Bauzá al right, cayendo las cortinas y marchándose cada mochuelo a su olivo en espera del día de hoy que se comenzará a jugar a las dos y media en punto de la tarde, segundo match de la gran serie Habana vs. Almendares.

HABANA

	V.	C.	H.	O.	A.	E.
A. Vázquez, rf	5	0	1	4	0	0
J. Pérez, 1b	3	1	2	10	1	0
A. Oms, cf	4	1	1	2	0	0
J. Vargas, lf	4	2	2	2	1	1
P. Arango, 3b	5	0	2	1	3	0
M. Solís, 2b	5	1	1	4	1	0
P. Chacón, ss	4	0	1	1	6	1
J. Rojo, c	4	1	1	5	0	0
O. Levis, p	2	0	0	0	1	0
G. Molina, p	2	0	0	0	0	0
Totales	38	6	11	29	13	2

ALMENDARES

	V.	C.	H.	O.	A.	E.
C. López, cf	5	0	0	4	0	0
F. Sierra, 2b	3	1	0	1	5	0
M. Cueto, 3b	4	1	0	0	0	0
M. Dihigo, rf	3	2	1	0	0	0
L. Salazar, lf	4	2	2	1	0	0
J. M. Fernández, c	4	1	3	5	3	0
J. Rodríguez, 1b	5	0	2	11	1	0
M. Bauzá, ss	5	0	2	8	4	1
J. Fabré, p	0	0	0	0	2	0
R. Fernández, p	3	0	0	0	0	0
J. Ramos, lf	2	0	0	0	0	0
M. García, p	0	0	0	0	1	1
Totales	38	7	10	30	16	2

Anotación por entradas

Habana . . . . 310 000 020 0—6
Almendares . . . 010 104 000 1—7

Carreras empujadas: J. Vargas, 2; Aranjo, J. Rojo, J. Rodríguez, 2; Dihigo, Salazar, 2; P. Chacón.

Two base hits: A. Oms, J. Rodríguez, J. M. Fernández

Three base hit: J Vargas.

Home runs: J. Rojo.

Sacrifice hits: J. M. Fernández.

Bases robadas: A. Oms, M. Solís, J. Vargas.

Double plays: Fabré a Bauzá a J. Rodríguez; J. Rodríguez a M. Bauzá a J. Rodríguez; F. Sierra a M. Bauzá a J. Rodríguez.

Struck outs: J. Fabré, 0; O. Levis, 2; R. Fernández, 4; G Molina, 2; M. García.

Bases por bolas: J. Fabré, 1; O Levis, 3; R. Fernández, 2; Molina, 2; M. García.

Dead ball: Fernández a J. Vargas.

Passed ball: J. Rojo.

Tiempo: 2 horas.

Umpires: P. Atán (home), Magriñat y Borroto (bases).

Anotador: Hilario Franquiz.

Observaciones: Hits a J. Fabre, 4 en 1 1/3 y 8 v. al b.; a O. Levis, 6 en 5 1/6 y 25 v. al b.; a R. Fernández, 6 en 6 2/3 y 26 v. al b.

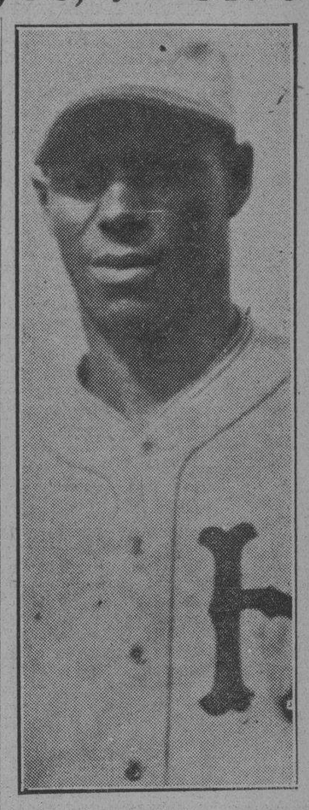

TETELO VARGAS, el famoso player dominicano que regresó hace días de su excursión a los Estados Unidos y está jugando en las filas de los Rojos de Mike González.

Anoche en el Iberia, Hubo Entusiasmo

Una felicitación a las dos Federaciones Provinciales de Santa Clara y Oriente

Invitados gentilmente por el caballeroso presidente del Real Club Iberia, asistimos anoche a la asamblea que tuvo lugar en los regios salones de esa sociedad deportiva que tiene la gloria de poseer el equipo futbolístico que por mayor espacio de tiempo ha sido la Clase del fútbol en Cuba.

Dicha asamblea fué para ilustrar a los socios del Iberia sobre el status del lío balompédico. Nosotros, que asistimos en calidad de repórters deportivos, pasamos un buen rato, que sólo satisfacción se recibe cuando en una situación como la que atravesamos, se tratan los problemas con la alteza de miras, con el deportivismo por norma, como lo hicieron los iberistas en su bien nutrida asamblea de anoche.

El iberismo dió a su presidente un nuevo y amplio voto de confianza para que siguiera actuando como hasta el presente, y a instancias del amigo Pardo, se acordó felicitar a las Federaciones Provinciales de Santa Clara y Oriente por la actitud que había indicado siguieran sus Representantes en la última asamblea celebrada en la Asociación de Foot Ball de la República de Cuba.

Se habló también de una próxima fiesta. Y quedaron citados para asistir al partido que el Iberia celebrará con el Fortuna esta tarde en el Stadium de La Tropical, prometiéndosele que era muy probable que se les diese por los altavoces una noticia agradable.

La impresión que sacó el repórter de la junta del Iberia anoche repetimos, es muy satisfactoria. Puede decir, sin que le quede nada por dentro, que si todas las sociedades pensasen y obrasen así, no sucederían estas cosas tan desagradables que a menudo tenemos que lamentar todos los entusiastas del deporte del balón redondo.

TRES RECORDS DEL MUNDO PARA BOTES MOTORES CAEN EN UNAS REGATAS UNICAS

SALTON SEA, California, octubre 17. AP. Tres records mundiales para botes motores cayeron hoy al iniciar más de cien pilotos procedentes de 16 Estados, incluyendo poseedores de campeonatos nacionales, una regata única.

El recorrido, cerca de 20 millas de la ciudad más cercana, se hizo sobre el «Mar Salton», a 250 pies por debajo del nivel del mar, en el Desierto de Colorado. Este sitio se considera poseedor de las aguas capaces de permitir mayor velocidad a los botes motores, debido a la densidad de las aguas, 16 veces más pesadas por la sal que contienen, que las del Océano.

En las nuevas marcas establecidas hoy, Joe Carver rompió el record que poseía Jack Wood, de Detroit, manejando su hidroplano Clase C, a 44.80 millas por hora en su primer intento.

Tom Estlick, driver profesional clase E rompió su propia marca cuando hizo 47.443 millas por hora.

El tercer record roto fué por un amateur de 14 años, Jack Maypole, el driver más joven de toda América. Corriendo en la división B, rompió el record de 43.984. Maypole hizo 44.285 millas por hora.

SUSPENDEN A UN CABALLO QUE SORPRENDIO EN UNA CARRERA DE H. DE GRACE

BALTIMORE, octubre 17. AP. Un caballo desconocido, llamado Shem, que ganó una carrera para «maidens» en el track de Havre de Grave hace dos semanas, ha sido suspendido por la Maryland Racing Commission en unión de cuatro hombres que tuvieron algo que ver con su inscripción en dicha justa.

William Mareno, que figuraba como el propietario de Shem, Leo Kammerman, P. Wesley y A. Ray, fueron los hombres suspendidos por la Comisión ayer. No se tomó acción alguna contra William Kennery, trainer del caballo.

La suspensión fué ordenada a la terminación de una investigación comenzada inmediatamente después que Shem ganó la carrera de «maidens» pagando 5 y medio a 1. Al terminar la carrera el caballo fué sacado del hipódromo en un camión sin dar a los stewards chance de comprobar su identidad.

M.E.C.D. 2016

INFORMACION CATOLICA

DOMINGO DE LAS MISIONES

Oración y colecta por los soldados de Cristo Rey

Hoy, penúltimo domingo de octubre, es Día de las Misiones. La Iglesia nos invita a dirigir una mirada por todo el mundo. Inmenso campo donde se está librando entre el cielo y el infierno la gran batalla por la posesión de las almas. **«Alzad vuestos ojos—parece decirnos repetiendo las palabras de su Divino Fundador—, tended la vista por los campos y ved ya las mieses blancas y a punto para la siega»** (S. Juan. IV. 35). Y ante la inmensidad del trabajo y la relativa escasez de obreros, no puede menos de añadir: **«La mies a la verdad es mucha, mas pocos los obreros: rogad, pues, al dueño de la mies, que envíe obreros a su mies»** (S. Lucas, X, 2.)

Oremos, pues, por nuestros misioneros, esos héroes, no sólo desconocidos, sino despreciados y hasta perseguidos por el mundo. Enviémosles el tierno saludo de nuestra más devota Comunión, Misa y otros actos de piedad. Pero si podemos, añadamos también algún donativo: Son ellos los soldados de Cristo Rey que están al frente, y ¿quién no se sacrifica por ayudar a los que luchan por un mismo ideal?»...

Caro lector o lectora: ¿Eres joven?... Estás aún en tiempo de elegir tu futuro estado?... No vaciles: Póstrate hoy a los pies de Cristo Rey, presente en el Trono Eucarístico de su Sagrario, y hablando a su Divino Corazón, dile con S. Pablo: **«¡Señor! ¿Qué queréis que haga?»...** Y si te quiere para Sí, resuélvete a seguirle. Honrosísimo es para un o una joven el ser llamado por un rey temporal, ¿cuánto más lo será al ser llamado por el Rey Eterno?...

Mas los que no tengan la dicha de ser de esos afortunados soldados y ministros de Cristo Rey, que luchan por El entre fieles o infieles, reverénciendlos, resuélvanse hoy a ayudarles cuanto les sea posible, con la seguridad de que cuanto hagan por ellos lo hacen por el mismo Cristo Rey a quien sirven. No se diga jamás que los enemigos de Jesucristo son más celosos en difamar y perseguir a sus ministros, que los llamados cristianos en amarlos, ayudarlos y defenderlos.

(De «Revista Católica», El Paso, Texas, U. S. A., domingo 18 de octubre de 1931.)

VARIOS CULTOS QUE SE ANUNCIAN PARA MAÑANA

En la parroquia del Santo Cristo, la Novena especial de lunes en honor de San Nicolás de Tolentino en sufragio de las benditas almas del Purgatorio.

A las 8 a.m. Misa, plática y piadoso ejercicio. A las 5 p.m. Rosario de Difuntos, sermón, práctica del Novenario, exposición, bendición y reserva.

En Reina, a las ocho a.m. solemne función a San José con sermón por el P. Maurilio Pinacho, S. J.

En la Capilla de las Escuelas Pías de San Rafael, a las nueve a.m. Misa cantada en honor a San José.

En San Francisco celebra solemnes cultos a San José, la Cofradía del Culto Perpetuo. A las 7 y media a.m. Misa de Comunión general. A las 9 a.m. Misa solemne y sermón

En el Angel, a las ocho a.m. Misa cantada de Comunión general en honor de San José por la Pía Unión de San José de la Montaña. A las 7 y media de la noche, solemne novenario a San Rafael.

En la Merced, a las 8 a.m. Misa de Comunión general para la Milicia Josefina y devotos de San José. A las 8 y media a.m. Misa cantada, piadoso ejercicio y cánticos.

En la Parroquia del Carmen, celebra la función mensual reglamentaria, la Pía Unión de San José.

Después de esta función, se expondrá el Santísimo Sacramento por el Jubileo Circular que corresponde la presente semana a esta iglesia.

La reserva a las cinco y media de la tarde.

En los demás templos de la Habana, misa cantada a San José según la piadosa costumbre del 19 de mes.

En la Iglesia Parroquial del Vedado, a las nueve a.m. y a las 5 p.m. solemne novenario a Cristo Rey y a Nuestra Señora del Rosario.

En la Parroquia de la villa de Guanajay solemne Triduo a su Patrono San Hilarión a las ocho a.m., a las 5 y media y 7 y media p.m.

Se invita a los Cooperadores y devotos de San Hilarión Abad.

UN CATOLICO

SANTA EDUVIGIS

En la Iglesia Parroquial del Vedado se celebrará el domingo 18 del actual, a las ocho y media de la mañana, la tradicional y solemne fiesta a gran orquesta y voces que en honor de la milagrosa Santa Eduvigis le ofrecen anualmente sus numerosos devotos. La Cátedra del Espíritu Santo ha sido encomendada al elocuente orador sagrado, Mons. Manuel Arteaga. El cura párroco y las camareras invitan por este medio a los fieles para su asistencia.

Vedado, 15 de octubre de 1931.

IC 47861 16 oct 18

MUI ILUSTRE ARCHICOFRADIA DEL SANTISIMO SACRAMENTO DE LA IGLESIA DE LA CARIDAD

El Domingo 18 se celebrará la Festividad del Domingo Tercero en la Iglesia de la Caridad.

Comunión a las 7 y media; Misa Cantada a las 8 y media. Sermón por el Reverendo Padre Jorge Camarero S. J., procesión y reserva. Por primera vez la señorita Elía Dobal cantará el 'Salutaris' que le ha dedicado el meritísimo Maestro Rafael Pastor, acompañada al violín por el Profesor Raimundo Toll y del Hoyo.

IC—48195—16—7 Oct.

FUERON MUY BRILLANTES LAS TRADICIONALES FIESTAS A LA VIRGEN DEL ROSARIO EN SAN JUAN DE LETRAN

La Iglesia de San Juan de Letrán que dirige en la barriada del Vedado, la Orden de Predicadores, vistió el pasado domingo sus mejores galas, para la celebración de la tradicional fiesta en honor de la Virgen del Rosario.

Como preparación para la fiesta principal, celebróse un solemne novenario doble que comenzó el día 25 del pasado y terminó el tres del corriente.

Todos los días a las ocho y media a. m. Misa cantada y ejercicio.

Por la tarde a las cinco y media, exposición, rosario, cánticos, ejercicios, bendición y reser va.

Los sermones estuvieron a cargo de los elocuentes predicadores de la Orden de Predicadores PP. Eladio Villaverde, Tomás M. Lucía, Reginaldo Sánchez, Eugenio Pérez, Domingo Pérez, Basilio Jiménez, Domingo del Blanco y Juan Linares.

Todos ellos cantaron una vez más de manera sentida y elocuentísima los misterios del Rosario, recibiendo múltiples felicitaciones por parte de la numerosa concurrencia que a diario asiste a estos cultos tradicionales.

El sábado día 3 después de los cultos de la novena se cantó solemne Salve en el que ofició el Subprior Rvo. P. Domingo del Blanco.

FIESTA PRINCIPAL

Desde las primeras horas de la mañana del día cuatro, fecha de la fiesta principal de la Virgen del Rosario una numerosa concurrencia de fieles invadían el bello templo de San Juan de Letrán.

A las siete y media de la mañana dió comienzo la misa de Comunión general armonizada que celebró el P. Juan Linares, en la que se acercaron a la Mesa Eucarística, centenares de asociados y devotos.

Esta misa fué armonizada con bellos motetes de Jesús Sacramentado.

A las nueve en punto comenzó la Misa solemne de Ministros a todo orquesta y voces, en la que ofició el propio P. Sub-prior asistido de los PP. Eladio Villaverde y Juan Linares.

La parte musical estuvo a cargo de un escogido coro de voces y nutrida orquesta dirigida por el maestro Padro Pardo.

Interpretaron bellas piezas musicales, terminando con un hermoso himno a la Virgen.

El altar presentaba un precioso adorno floral confeccionado con flores, luces y arecas en artística conbinación.

Este adorno fue obra ejecutada por el activo y celoso sacristán del templo Hno. Fray. José Gómez, y costeado por la distinguida y piasa Presidenta de la Asociación señora Vda. de Solís.

Por la tarde a las cuatro, con la asistencia de una numerosa y selecta concurrencia se organizó la tradicional procesión de la Virgen por las calles del parque.

Minutos después de dicha hora, se puso en marcha la misma, en la que iban las imágenes de Nuestra Señora del Rosario y Santo Domingo de Guzmán en hombros de los Terciarios.

Amenizaba la misma la Banda de la Beneficencia dirigida por el maestro Manuel Rubí.

Todos estos cultos fueron organizados y dirigidos por el Directorio del Rosario Perpetuo P. Domingo Pérez, quien ha merecido un sinnúmero de felicitaciones.

De regreso la procesión al templo, dirigió una bella y sentida plática el P. Pedro Delgado, Prior de los Dominicos, cantando las glorias de la Virgen del Rosario.

Cerca de las siente de la noche, comenzó el desfile de la numerosísima concurrencia.

EL DIARIO DE LA MARINA felicita a la Directiva de la Asociación de la Virgen del Rosario y de un modo muy especial a su Director P. Domingo Pérez querido ex-Párroco del Vedado, por la solemnidad de dichos tradicionales cultos.

López BLANCO.

HA RESULTADO HERMOSO Y BRILLANTE EL HOMENAJE A LA PATRONA DE CUBA EN LA PARROQUIA DEL CERRO

La Asociación Devotas de la Virgen de la Caridad, establecida en la Iglesia Parroquial del Cerro, que dirige nuestro estimado amigo y compañero Padre Viera, tributó su homenaje anual a la Patrona de Cuba de manera brillante.

Desde las primeras horas de la mañana un numeroso y selecto público invadía el bello templo Parroquial de El Salvador de El Mundo, que lucía sus mejores galas para esta celebración patriótica.

A las nueve en punto dió comienzo la Misa Solemne de ministros a toda orquesta y voces, que celebró el propio Párroco Padre José Viera.

La cátedra sagrada fué ocupada por el ilustre misionero del Inmaculado Corazón de María Rvdo. P. Amado Andonegui quien de manera elocuente y sentida desarrolló el tema «Los pueblos que te aman brillan como el sol en su alborada».

«Así Cuba brillará en la armonía de las naciones como un sol si sigue a la Virgen de la Caridad del Cobre».

E. P. Andonegui fué objeto de numerosas felicitaciones y elogios por parte de la numerosa concurrencia con motivo de su bella oración sagrada a la Patrona de Cuba.

La parte musical resultó sublime, estando dirigida por la señorita Conchita Grillo, Camarera de las Devotas de la Caridad que tanto labora por el culto de la Virgen del Cobre.

El coro lo formaban las señoritas Esperanza Luaces, Lolita Rivero, Clotilde Pérez, Esther Grillo, Silvia Enríquez y otras acompañadas al violín por el maestro Fernando G. Aday e hijo.

Todas estas distinguidas y piadosas señoritas son alumnas aventajadas del inolvidable maestro señor Germán Araco.

Interpretaron la Misa de Cosme Benito, las tres Virtudes, diferentes plegarias a la Santísima Virgen y terminaron con el Himno a la Patrona de Cuba.

Terminada la gran función religiosa se trasladaron todos los asistentes al Aula de la Escuela Nocturna El Salvador, donde tuvo lugar un bello acto patriótico con el siguiente orden:

Primeramente todos los alumnos de la misma, entonaron el Himno Nacional.

Después la distinguida e insigne educadora doctora Guillermina Portela, dirigió la palabra a los alumnos, hablándoles a grandes rasgos sobre la fecha patriótica que se conmemoraba y los deberes que para con la patria debían tener todos los ciudadanos desde niños.

La Dra. Portela recibió una ovación al terminar sus sentidas palabras.

Finalizó el acto con varias piezas cantadas por el coro de la Parroquia y nuevamente el Himno cubano entonado por todos los alumnos.

Este día fué conmemorado con numerosas limosnas entre los pobres de la feligresía, además de los donativos que serán distribuidos a enfermos e inválidos en sus propios domicilios.

Cuando abandonábamos la Iglesia del Cerro, el Padre Viera, nos dijo: a diario desfilan por este templo centenares de infelices esperando encontrar socorros, que desgraciadamente no podemos dar.

No contamos ya con nada, necesitamos efectivo, víveres, leche, ropas y zapatos para tantos menesterosos.

Gracias a los esfuerzos hechos por la doctora Guillermina Portela, pudimos cubrir las atenciones de la Escuela Nocturna« El Salvador» el pasado mes.

En la actualidad no tenemos recurso alguno para continuar esta obra de educación cristiana en la que reciben el pan de la enseñanza más de un centenar de obreritos.

Pero, no desesperamos, confiando en la misericordia del Señor y en las almas buenas.

Lector, tu tienes en tus manos el que puedan seguir verificándose tantas obras caritativas en la Parroquia del Cerro.

Envía cuanto antes tu donativo.

Lorenzo BLANCO.

LAS HERMOSAS FIESTAS A MARIA AUXILIADORA

Octubre: Mes del Santo Rosario.

Todos los días se rezará durante la Misa.

Rezándolo ante el Santísimo se lucra Indulgencia plenaria.

Día 24.— Inauguración de la Archicofradía de María Auxiliadora. (Imposición de insignias).

Día 25.—Fiesta de Cristo Rey. A las 7: Misa de Comunión Genral.

A las 9: Misa con Panegírico.

Notas.— 1) Las personas que deseen ingresar en la Archicofradía de María Auxiliadora, pueden dar su nombre antes del día 22 de este mes.

Sacristía del Templo (Teniente Rey 41 1-2).

Colegio de María Auxiliadora (Compostela 72).

Primera reunión preliminar.

Día 22, a las nueve.

Cuota de ingreso: cincuenta centavos.

Por Medalla con cinta y Reglamento.

2) Encargue sus Misas, petición, acción de gracias, aniversario y por las Almas, en la Sacristía para que se le inscriban en su turno.

BELLO HOMENAJE AL P. SERAFIN AJURIA

El pasado día doce fué objeto de un homenaje de cariño y admiración el Padre Serafín Ajuria, Guardián del Convento de San Francisco de la Habana, con motivo de celebrar su fiesta onomástica.

Una de las Asociaciones establecidas en dicho templo pusieron de manifiesto el cariño que sienten por el Padre Serafín que desde hace largos años lleva laborando en nuestra capital, muy especialmente en los catecismos y roperos.

A las siete y media de la mañana dió comienzo la misa de Comunión general armonizada que celebró el homenajeado.

En esta misa, que fué armonizada por el coro de dicho templo, se acercaron al banquete eucarístico centenares de fieles y muy especialmente los alumnos de los diferentes catecismos que dirige el P. Ajuria y demás asociaciones radicadas en la iglesia de San Francisco.

Fué un acto hermoso y consolador.

Terminada la misa, pasaron todos los asistentes al salón de recibo del Convento donde se celebró un emocionante recepción.

Las niñas María Lucía Laínez, Mercedes Ramírez y Oilda Martínez recitaron poesías alusivas al acto, siendo muy aplaudidas.

Después la niña Georgina Illes, pronunció un discurso en nombre de todas sus compañeras felicitando al P. Ajuria y deseándole muchos éxitos en el delicado cargo que desempeña en la Comunidad franciscana de la Habana.

Finalmente, hizo uso de la palabra el festejado para agredecer el inmerecido homenaje que se le había tributado.

Finalmente las alumnas y profesoras de los diferentes catecismos fueron obsequiadas con un exquisito desayuno.

Cerca de las diez de la mañana, comenzó el desfile de la numerosa concurrencia que había concurrido a felicitar al Padre Guardián.

Durante todo el día fué sumamente felicitado, habiendo recibido un sinnúmero de presentes de sus buenas amistades y admiradores.

El DIARIO DE LA MARINA reitera su felicitación al Padre Serafín Ajuria deseándole largos años de vida.

FIESTA UNIVERSAL DE LAS MISIONES EN REINA

Su Santidad, Pío XI, f. m. r., ha dispuesto que en todo el mundo católico, se celebre «El Día Universal en favor de las Misiones de Infieles», el Tercer domingo de octubre de cada año. En este día los fieles deben de orar y ofrecer una limosna en favor de las Misiones católicas, en los países de infieles, a su vez los sacerdotes deben instruir a los fieles acerca de la Obra máxima de las Misiones y colectar en las Misas para estas Misiones, cuyos Patronos son: San Francisco Javier y Santa Teresita del Niño Jesús.

En la Iglesia de Reina, se dará cumplimiento, a la disposición pontificia en la siguiente forma:

TRIDUO. Del 16 al 18 Trduo de las Misiones. Los dos primeros días, misa cantada a as 8 a. m. con sermón por el Padre Maurilio Pinacho, S. J. El domingo 18, a las 8 y tres cuartos, la fiesta de las Misiones, con Misa solemne y sermón por el P. Maurilio Pinacho, S. Jesuita.

En todas las Misas de este día, se colectará en favor de las Misiones de infieles.

Se suplica encarecidamente a los fieles, contribuyan a esta obra de propagacón con lo que buenamente puedan.

Lo pide a sus hijos, el Papa, en nombre de Nuestro Señor Jesucristo.

ACTOS CATOLICOS QUE SE ANUNCIAN PARA HOY

AL SANTISIMO SACRAMENTO

Se celebran solemnes funciones al Santísimo Sacramento en la Catedral, Nuestra Señora de la Caridad, Reparadoras, Esclavas del Corazón de Jesús, en San Juan de Letrán, en los Redentoristas.

AL CORAZON DE JESUS

Celebran sus funciones mensuales de desagravio, los Apostolados de la Oración y Pajes del Santísimo Sacramento, en las Parroquias del Pilar y Jesús, María y José.

A NUESTRA SEÑORA DE LA MERCED

Se celebra función a Nuestra Señora de la Merced en las Iglesias de San Nicolás de Bari y Nuestra Señora de la Merced.

EN FAVOR DE LAS MISIONES

En Reina y en el Cristo fiesta en conmemoración al Día Universal de las Misiones Católicas.

A SAN RAFAEL ARCANGEL

En la Iglesia del Angel, Novena en honor al Arcángel San Rafael, a las siete y media de la noche.

A CRISTO REY

En la Iglesia del Corazón de Jesús, de Reina, y en el templo parroquial del Vedado, solemne Novenario a Cristo Rey.

LA V. O. TERCERA DE LOS JESUITAS

En San Francisco celebra la función mensual ordinaria correspondiente al actual mes, la V. O. Tercera de los Servitas.

VENERABLE ORDEN TERCERA DE SANTO DOMINGO

Celebra la función mensual reglamentaria, en la Iglesia de San Juan de Letrán, la Venerable Orden de Santo Domingo de Guzmán. Debido a hallarse el Circular en esta Iglesia se suprime la procesión de Santo Domingo, verificándose la del Santísimo, a la cual deben concurrir los Terciarios Dominicos.

A NUESTRA SEÑORA DEL ROSARIO

En la Parroquia del Vedado, a las cinco de la tarde, solemne Novenario en honor a Nuestra Señora del Rosario.

A LA MADRE DEL AMOR HERMOSO

En la Parroquia del Carmen, celebra la función mensual reglamentaria a la Madre del Amor Hermoso

A LA PASION DE NUESTRO SEÑOR JESUCRISTO

Los Caballeros de la Pasión de Nuestro Señor Jesucristo, celebran en la Capilla de los Padres Pasionistas, la función mensual reglamentaria correspondiente a Octubre, en honor a la Pasión de Nuestro Señor Jesucristo.

AL INMACULADO CORAZON DE MARIA

En la Capilla del Corazón de María, sita en la calzada del Cerro y Tulipán, solemne fiesta patronal al Inmaculado Corazón de María.

Por la mañana a las siete y nueve y media,

Por la noche a las ocho.

PROCESION DEL SANTISIMO

En la Catedral y Nuestra Señora de la Caridad, por la mañana. En San Juan de Letrán, a las cinco de la tarde.

A SAN HILARION, ABAD

En la Parroquia de Guanajay, solemne Triduoa su Patrono San Hilarión, a las nueve y media y once y media de la mañana

A las cinco y media y a las siete y media de la tarde.

MISAS DE 12

En las Parroquias del Vedado, Jesús del Monte, Monserrate, Nuestra Señora de la Caridad y Santo Angel, en las iglesias de San Francisco y Nuestra Señora de la Merced y en la Capilla de las Reparadoras.

Un CATOLICO.

GRAN FIESTA Y PROCESION DE SAN HILARION POR LAS CALLES EN LA VILLA DE GUANAJAY

El día 21 de octubre, fiesta de San Hilarión Abad. A las 8 a. m., Misa de Comunión General. A las 9 y media a. m., Misa Solemne de Ministros, con orquesta y voces, Sermón por Monseñor Arteaga y Procesión de San Hilarión por el atrio del Templo.

A las 6 y media p. m., Gran Procesión de San Hilarión por las calles de la Villa, amenizada por la banda municipal.

I. R. 48417 18, 19 y 20

SOCIEDADES ESPAÑOLAS

VARIOS ACUERDOS DE LOS DE LA ESTRADA

Celbró su junta de Directiva la Sociedad Hijos del Ayuntamiento de la Estrada el día 15 de los corrientes en el Palacio de Galicia.

El entusiasmo que demuestran los estradenses en todos sus actos ha quedado plenamente confirmado en esta sesión que debido a los muchos asuntos tratados en la misma apenas alcanzó el tiempo para todo, y para enterar a los numerosos asociados de esta colectividad, vamos a enumeriar algunos de ellos.

Se le dió lectura a una extensa Memoria de la Delegación en la Estrada en la que detalladamente dan cuenta aquellos entusiastas de toda la labor realizada durante un año.

La junta en recompensa a los luchadores de La Estrada acordó contestarle agradeciéndole mucho el envío de dicha Memoria, que es la primera que llega, después de los muchos años que lleva de fundada la Delegación.

Se dió cuenta de que la Cervecería La Polar ha concedido el Salón Trimalta para el día 13 de Diciembre fecha en que los de La Estrada se reunirán con sus familiares a disfrutar del hermoso panorama que ofrecen aquellos Jardines y recordar las famosas fiestas del rincón nativo.

El día 28 del mes e ncurso se celebrará la Junta General en la cual le serán entregados los títulos de Presidente de Mérito al entusiasta asociado señor don Antonio Requeijo, y de primer Vice Presidente de Mérito al no menos lucharoh señor don Manuel Fernández.

Con ello premia la labor espontánea y eficaz de estos buenos asociados la Sociedad Hijos del Ayuntamiento de La Estrada, nadie más merecedores a estos títulos que estos dos estradenses dispuestos al sacrificio por la Sociedad de su pueblo.

En una Junta de Directiva extraordinaria será discutida la reforma del Reglamento para la Delegación que debido a las muchas ocupaciones de la Comisión aún no está terminado, pero a juzgar por los artículos ya redactados ha de surtir los efectos dseados de controlar en debida forma la Delegación y el periódico El Emigrado que esta sociedad edita en La Estrada.

ACTOS PARA HOY

CHANTADA, CARBALLEDO Y SUS COMARCAS: almuerzo y matinee, en los jardines de los manantiales de San Francisco de Paula, a las doce en punto.

CLUB CHANTADO Y SU PARTIDO: elegante matinée, en el salon «Tropical» de los jardines del mismo nombre, a la 1 p.m.

HIJOS DEL AYUNTAMIENTO DE TRABADA: banquete y matinée, en el salón «Ensueño», de La Tropical, a las doce en punto.

BENEFICIENCIA CASTELLANA: gran homenaje a don Luis Vidana, en el Hotel Bristol, a las 12 m.

LA ARCHICOFRADIA DEL SANTISIMO SACRAMENTO

El domingo tercero de mes día 18 celebrará la Muy Ilustre Archicofradía del Santísimo Sacramento erigida en la Iglesia de la Caridad su festividad mensual.

Misa de comunión, a las siete y media.

Misa solemne de ministros a las ocho y media, con sermón a cargo del R. P. Jorge Camarero de la Compañía de Jesús.

Al final la procesión por las naves del templo terminando el acto con la bendición y reserva del Santísimo Sacramento.

La orquesta y vocés estará dirigida por el maestro Rafael Pastor, laureado compositor de esta ciudad. El maestro Pastor ha compuesto un «Salutaris» para estrenarlo en esta festividad, habiéndoselo dedicado a la señorita Elia Dobal quien será su intérprete, acompañada al violín por el profesor Raimundo Toll y del Hoyo.

Esta fiesta en honor al Santísimo Sacramento promete ser brillantísima a la altura de todas las que celebra la Muy Ilustre Archicofradía de la Caridad, que en poco tiempó ha aumentado considerablemente el número de Hermanos y día por día se suceden las nuevas propuestas de Hermanos, dado las ventajas que ofrece dicha Archicofradía, no sólo en el orden espiritual, sino en el material.

Felicitamos a la Archicofradía por la labor de acción católica que viene realizando en esta ciudad y no dudamos que seguirá aumentando en prosperidad dicha Corporación eucarística.

EL TRIDUO Y FIESTA DE CRISTO REY EN LA MERCED

La Venerable Comunidad de Padres Paúles y la Guardia de Honor del Corazón de Jesús, celebrarán la fiesta de Cristo Rey con Triduo y solemne función en la siguiente forma:

Los días 23 y 24, a las nueve de la mañana, Misa solemne, Exposición del Santísimo, Ejercicio del Triduo, Bendición y Reserva.

A las cinco de la tarde, Exposición, Estación, Santo Rosario, Ejercicio del Triduo, Sermón, Bendición y Reserva.

El 25, festividad de Cristo Rey, a las ocho de la mañana, Misa de Comunión General para todas las Asociaciones, Congregaciones y Cofradías de esta Iglesia. A las nueve, solemnísima función a Cristo Rey. A las cinco de la tarde, el tercer día del Triduo, en un todo igual a los días anteriores. En este día se recitará el Acto de Consagración y Reparación propio de esta fectividad.

El jueves 22, a las cinco de la tarde, se concluyen los Quince Jueves que con tanto éxito se han venido celebrando en preparación, a la fiesta de Cristo Rey.

SE PIDE AL CENTRO ASTURIANO UNA AMNISTIA Y UNA MORATORIA PARA LOS SOCIOS DADOS DE BAJA

El vocal ode la Junta Directiva, señor José Pérez Méndez, ha dirigido una proposición, solicitando para los socios atrasados en sus cuotas una Amnistía que les condone los recibos atrasados, ya que volverían seguramente a figurar en ls lists de asociados, toda vez que no ocasionarían gastos inmediatos, y sí beneficios a los intereses sociales por el aumento que elo implicaría.

La proposición, en su parte dispositiva dice lo siguiente:

«Se concede amnistía en sus derechos sociales a todos los socios que hayan causado baja por falta de pago, desde el primero de Enero del año de 1927 hasta el momento en que soliciten levantar su baja.

Los señores socios que se acojan a los beneficios de esta amnistía disfrutarán de todos los derechos sociales con las solas limitaciones que establece el artículo 11 del Reglamento general en todo aquello que no se oponga a la presente amnistía

Este acuerdo surtirá su efecto hasta el día 31 de Diciembre del año en curso. Respetuosamente».

MORATORIA

Otro socio, el señor Pedro Gonzalez Palacio, también ha presentado a la Junta Directiva, otro importante escrito proponiendo a la Sección de Altas y Bajas el siguiente Plan de Moratoria, en pro de los asociados en situación difícil:

Plan de Moratoria.

1 Conceder una Moratoria de doce meses.

2 Que dicha moratoria sea para los socios que se encuentran atrasados y que quieran continuar en la Sociedad.

3 El asociado no perderá el número de inscripción que tenía.

4 Tener derecho a los servicios todos del Sanatorio.

5 No se le podrá poner inconveniente al asociado que se acoja a la moratoria por estar acogido a la misma.

6 No cohibirle al asociado de todos sus derechos igual que si estuviera al corriente en el pago.

7 Los recibos que entren en la moratoria se les pondrá un sello que diga: Pago atrasado.

8 Todo asociado que se acoja a la moratoria pagará el recibo de mes corriente más uno atrasado.

9 Si en caso de qu eno pudiera pagar dos recibos pagará el del mes dentro del tiempo marcado.

10 Se entenderá por moratoria los doce meses del año desde que se ponga en vigor dicho proyecto.

Ambas proposiciones serán estudiadas por la Junta Directiva, y remitidas a informe d lea Sección de Propaganda que lo hará con el celo y el amor que lo hace siempre.

CUADRO DE HONOR DEL PLANTEL «JOVELLANOS»

Hé aquí los alumnos de la sclases diurnas de las escuelas «Jovellanos» plantel del Centro Asturiano, a quienes corresponde figurar en un «Cuadro de Honor» durante la semana comprendida del 16 al 23 del mes actual:

Niñas. Aula 1a Alicia Fernández, Albina Asso, María Fuentes Riverc. Aula 2a Olga Muñiz, Amelia Puga, Ernestina Busto. Aula 3a Dulce María Aira, Bertha Mederos, Elena Calafell. Aula 4a. Consuelo Reduello, Rosa Fernández Rodríguez, Carmen Alvarado. Aula 5a Bertha Llerena Puga, Mercedes Llorens Llauradó, Mercedes Rodríguez Rodríguez.

Niños. Aula 1a Luis Alonso Argüelles, Manuel E. Caridad, Manuel Pardo Fernández. Aula 2a Francisco García, José Rodríguez, Armando López. Aula 3a. Maximino Morán, Isauro García Otero, Francisco Fernández. Aula 4a. Luis Valledor, Jorge Alamo, Gustavo Perramón. Aula 5a. Luis A. Menéndez, Emilio Alvarez, Manuel Sánchez.

ALMUERZO Y MATINEE DE CHANTADA Y CARBALLEDO

Su Presidente el señor Antonio M. Figuerca, en carta atenta, nos invita a la gran fiesta que hoy, a las doce en punto habrá de celebrarse en los primorosos jardines de la finca «Las Piedras», manantiales de San Francisco.

Comenzará con un gran banquete, al que asistirán los de la Junta Directiva, los asociados y sus distinguidas familias. Y después del banquete se celebrará una elegante matinée, con un brillante programa bailable que ejecutarán las orquestas Se tocarán el Himno Nacional, y el Himno de Galicia, y durante el banquete se hará música gallega.

Hay gran entusiasmo para asistir a la fiesta de Chantada y Carballedo.

JUNTAS DIRECTIVAS

Naturales del Concejo de Llano: celebrará Junta General y Directiva mañana lunes día 19 del actual, a las ocho y media de la noche, en el Centro Asturiano.

Hijo del Distrito de Arbo: celebrarán Junta Directiva y General, el día 18 (hoy domingo) a las dos y tres de la tarde, en el Centro Gallego.

Centro Asturiano: mañana lunes es reunirán en sssión las Secciones de Instrucción y de Propaganda y de Retiro a las ocho y media de la noche.

HOY, EL HOMENAJE A DON LUIS VIDAÑA

Como está anunciado hoy, domingo, a la una de la tarde, se celebrará el Banquete Homenaje al Secretario de la Beneficencia Castellano en el Hotel Bristol. Muchas son las adhesiones recibidas, figurando entre ellas la de los Presidentes de distintas Colectividades españolas, el presidente del Casino Español Sr. Alfredo Cañal, el vice señor Valeriano Fernández Viña y el segundo vice el señor Marqués de Tiedra.

La comisión organizadora del Banquete además de su eficaz labor en la cual indudablemente será un éxito ha tenido una magnífica idea que será una grata sorpresa para el homenajeado que como sorpresa al fin no sabemos en que consistirá.

No dudamos que el homenaje ha de ser digno de quien lo recibe, justo premio a quien como D. Luis ha dedicado todas sus actividades y años tras año a las sociedades castellanas y a todos los asuntos relacionados con esta región.

ORBE ORBE — GRAN REVISTA EN ROTOGRABADO UNICA EN CUBA
ORBE ORBE ORBE
SALE LOS JUEVES

DE LA GRAN VELADA EN EL CENTRO VALENCIANO

Como ya hemos anunciado a nuestros estimados lectores el próximo sábado veintiiuatro de los corrientes ha de tener lugar en los salones del Centro Valenciano la espléndida velada extraordinaria que han organizado los «Ches» conjuntamente con el «Club Cultural» que dado el entusiasmo que existe ha de constituir un éxito para sus organizadores; valencianos y culturales.

La obra que ha de poner en escena es la preciosa comedia de Carlos Arniches que lleva por título «La Casa de Quirós», interpretada por un grupo de distinguidos aficionados: señora Blanca Adams, señora Emilia Dumovich, señorita Valencia; señorita Emilia T. Dumovich; señorita Rosita Castellá y señorita Angelita García. A la par que los señores Dr. José D. Freyre, Vicente Castelló Eusebio Pereda, Francisco Marín, José Zamorano, Fabián Rodríguez e Ismael Tarragó.

Después de la obra habrá un gran acto de Concierto por los alumnos del acreditado plantel «Conservatorio Iranzo» que dirije la distinguida profesora Sra. Rosario Iranzo, que será la que acompañará al piano. Y bailes de salón por la señorita Emilita T. Dumovich y el señor Enrique Artiga, acompañados al piano por la simpatiquísima señorita Olguita Salsamendi.

Los que deseen asistir a esta velada pueden solicitar su respectiva invitación personal, a las Secretarías del Centro Valenciano, Zulueta 46, altos, o en la del «Club Cultural», Malecón 4, donde serán atendidos.

LOS BAILES DE ANOCHE

Anoche celebraron dos grandes bailes; el organizado por la sociedad de beneficencia de Naturales de Ortigueira, en los amplis y elegantes salones del Centro Montañés, cedidos muy generosamente por su Junta Directiva; y el organizado por los de «Curros Enriquez del Partido de Celanova» que se celebró en los también elegantes y luminosossalones del Benéfica Sport Club. Ambos festejos no pudieron rssultar más brillantes, más concurridos, ni más elegante; multitud de damas y damitas, fueron el encanto y la gracia y el éxito de tan grandes bailes; a los cuales asistieron los respectivos Presidentes, los señores de la Junta Directiva, el gentil y gracioso Comité de Damas, colmena en cantadora, y los socios. Y en ambos se mostraron galantísimos los de las Comisiones de Fiestas, que rivalizaron en delicadeza a las damas, las damitas, los socios y los Directivos. Fueron amenizados por brillantes conjuntos musicales, que ejecutaron preciosos programas de bailables. Dos fiestas y dos triunfos.

UNA GRAN VERBENA

Anoche también se celebró en el gran Teatro Nacional, pletórico de luz, de flores, de kioscos cucos, y de rinconadas de follaje, la gran verbena organizada por los clubs de foot ball «Juventud Asturiana», «Deportivo Centro Gallego», «Olimpia S. C.» y el «Catalunya S. C»

Y como en estas legiones figuran lo más granado del deportismo del punta-pié, y son fuertes y amables y muy galantes, el Teatro Nacional se vió invadido por un gentío enorme, predominando las amigas de los triunfadores en número considerable de belleza, de elegancia y alegría. Aquello parecía una roslaeda. Lo presidían los cuatro gentiles Comités de Damas de las cuatro sociedades. Y en medio del discreto entusiasmo juvenil el baile se prolongó, cada vez má sanimado y más donoso hasta las últimas horas de la madrugada. Atendieron con la delicadeza de siempre los de la Comisión organizadora en la cual figuraban los Presidentes Directivos de todas las sociedades Deportivas. Por su triunfo le enviamos nuestra más cordial enhorabuena.

TESORO DEL ESTOMAGO
CASTAÑO Y ALBA — MARCA REGISTRADA
TONICO DIGESTIVO Y ANTIGASTRALGICO
50 años de éxito. Cura pronto todas las enfermedades del estómago e intestino. Venta en Farmacias

SERVICIO A LA MUJER EN LA ASOCIACION CANARIA

Dentro de breves días el Comité Ejecutivo de la Asociación Canaria dispondrá la impresión de varios millares de folletos que contendrán la reglamentación de los servicios a la mujer en dicha colectividad.

La Comisión que tiene a su cargo el estudio del referido Reglamento, integrado por los señores doctor Miguel A. Díaz Gutiérrez, Presidente General de la Asociación, Antonio Bethencourt, Juan Gil Ramírez, Severo Yanes y Pedro Delgado, Vocales los cuatro primeros y el último Vicetesorero del Ejecutivo, y los doctores Gustavo G. Duplessis, Frank E. Hart, y Antonio Ramos Martinón, por el Cuerpo Facultativo de la Casa de Salud «Nuestra Señora de la Candelaria», ha realizado un gran esfuerzo en estos últimos días en su afán por activar el mencionado estudio al objeto de que a la mayor brevedad pueda ser conocido del público en general y se puedan apreciar las grandes ventajas que reporta el mismo a las asociadas de la Asociación Canaria.

En esta época en que el mundo, siguiendo los derroteros marcados por sus hombres de gobierno, procura conceder a la mujer derechos igualitarios al hombre, la Asociación Canaria no ha querido sustraerse del ambiente y en un gesto simpático y noble, que demuestra el sentir ideológico de sus gobernantes, ha dado ingreso a la mujer en sus listas sociales, sin hacer distingos de ninguna clase, concediéndole, absolutamente, todos los derechos que hasta ahora estaban solamente reservados para el hombre.

Es la primera colectividad de esa naturaleza que ha iniciado ese gran paso de avance que desde hace mucho tiempo, en estas mismas columnas, hemos recomendado.

Por eso el éxito ha coronado tan elevada idea y aumentan de día en día las inscripciones de mujeres en sus filas sociales.

Nuevamente nos complacemos en felicitar a esa gran Institución regional que no ha vacilado en romper las ancestrales costumbres del exclusivismo masculino para dar paso a la mujer a la palestra de las luchas sociales.

CENTRAL DE DAMAS

El próximo miércoles tendrá lugar la reunión semanal del Comité Central de Damas de la Sección de Propaganda, a las ocho de la noche, en el local social Ave. de Bélgica número 2.

SUB-COMITE DE TULIPAN

La presidencia del Comité Central señora América del Pobo de Delgado, ha designado para Presidenta del Sub Comité del barrio de Tulipán, a la señora María del Pino de Fernández, y como Vicepresidenta a la señora Primitiva Bonilla de Salazar.

LOS DEL P. DE PADRON EN EL SALON TROPICAL

Cada vez es más el entusiasmo que reina entre los asociados del Partido Judicial de Padrón en la organización del gran festival que llevarán a cabo en el salón Tropical el día primero de Noviembre próximo. Su Sección de Propaganda y el Comité de Damas, no paran un momento en la venta de entradas, para obtener los distintos premios concedidos al que mayor número de entradas venda. Habiendo gran demando de dichas entradas, las que están vendiendo al popular precio de cincuenta centavos, contando ya con dos renombradas orquestas e infinidad de sorpresas con que serán obsequiados los que concurran a dicho festival.

Su Secretario hace saber a todos los asociados, que pueden solicitar en Secretaría completameente gratis las tarjetas que les da derecho a esa gran fiesta que llevarán a cabo el día primro, próximo.

FERIA DE DIVERSIONES EN EL CENTRO GALLEGO

Sigue organizándose y de tal manera, con tan insuperable brillantez que el éxito está asegurado de antemano.

La noche del próximo día 7 de noviembre la Sección de Orden que con tanto entusiasmo preside don Luis Cotarelo, ha de conquistar una de las más resonante svictorias que ha obtenido en toda su vida social.

Y la va a conquistar con la «Feria de las Diversiones» e n cuya organización están poniendo los «muchachos» de Orden todo su amor propio, todo su entusiasmo y toda su patentizada competencia.

Se preparan muchas novedades «completamente nuevas» y alicientes mhy poderosamente sugestivos que han de hacer que sea la «Feria de las Diversiones» la mejor fiesta del año.

Los hechos lo demostrarán el día 7 de noviembre próximo.

M.E.C.D. 2016

FUE TERMINADO TOTALMENTE EL EMPADRONAMIENTO DEL TERMINO DE JOVELLANOS, EN MATANZAS

El Ejecutivo felicita al Director del Censo por la eficiente y rápida labor enumeradora. Una mujer de 115 años de edad, que fué esclava, enumerada. Cobraron los enumeradores

Como de costumbre, el de ayer fué de intensa labor en las oficinas del Censo. Casi todos los asuntos, por la perseverante acción del ingeniero director, se encuentran al día, perfectamente chequeados y listos para la comprobación complementaria.

Desde Jovellanos, el enumerador instructor informa a la Dirección haber dado término a las labores de enumeración, agregando haber iniciado los trabajos de rectificación de conformidad con las instrucciones dictadas por la superioridad.

TEXTO DE LA CARTA DEL EJECUTIVO AL INGENIERO MASSES, FELICITANDOLE

El secretario de Obras Públicas, por encargo del Consejo de Secretarios, ha dirigido al director general del Censo la siguiente carta, según la cual el Ejecutivo felicita a aquél por la eficiente y rápida labor desenvuelta en el Censo. Dice así la carta en cuestión:

«Señor ingeniero Octavio Masses Valera, director general del Censo, Ciudad.—En el Consejo de Secretarios celebrado el día catorce de los corrientes, después de leído el informe del señor Secretario de Justicia, doctor Octavio Averhoff, sobre los progresos del Censo de la República, que viene llevando a efecto dicha Secretaría, por conducto de usted, se acordó, a propuesta del Honorable señor Presidente y por unanimidad de dicho Consejo, dirigirle un mensaje de felicitación, tanto por la rapidez con que se viene llevando a cabo esta obra, como por el espíritu de imparcialidad y justicia con que usted está procediendo, lo cual redunda en la confirmación, una vez más, del firme propósito que tiene el Ejecutivo, de que dicho Censo sea un reflejo fiel y evidente de la población cubana.

«Dentro del cumplimiento de este acuerdo, he tenido la alta satisfacción de ser el encargado de hacer llegar hasta usted dicha felicitación, lo cual realizo con verdadero gusto, porque al conocer la designación de usted para efectuar el Censo de la población cubana, tuve la absoluta seguridad de que ello redundaría en el más completo éxito, ya que conozco las relevantes dotes de honradez, justicia y energías que usted posee. De usted atentamente, (F.) **Narciso Onetti**, secretario de Obras Públicas».

UNA MUJER DE 115 AÑOS, QUE FUE ESCLAVA, ENUMERADA AYER

El enumerador del barrio Manuel de la Cruz, señor Manuel Buznego Lueges, enumeró ayer a Andrea Santa Cruz, que cuenta la edad de 115 años. Según declaró la propia enumerada, fué esclava del Conde de Jaruco, propietario que era del ingenio «Reserva», ubicado en Matanzas. Hablando con los repórters, dice el enumerador que la centenaria disfruta de salud y tiene retentiva. Dijo la anciana que cuando contaba veinte años de edad, era capitán general de la Isla el general Tacón. Y si observamos que dicho general rigió los destinos coloniales del país por el año de 1836, se verá en seguida que dicha centenaria ha declarado una edad veraz.

UN RECORD NACIONAL

El señor Pedro Marco, inspector provincial del Censo de Camagüey, comunicó ayer a la Dirección General que el enumerador Rogelio Ramírez, que tiene a su cargo el barrio Senado, del término de Nuevitas, le había reportado por carta y modelo once haber inscripto 337 personas, con expedición de cincuenta y cinco cédulas electorales.

Comparada esta labor con la del último record establecido, que fué de 232 inscripciones, hay que anotar que el camagüeyano de referencia está a la cabeza de todos sus compañeros de la República hasta este momento. Y si además se tiene en cuenta que ha sido realizado este alarde de actividad en un barrio rural donde se exigen solamente cuarenta enumeraciones diarias, entonces necesario se hace reconocer que es difícil mejorar este record. Tan importante es el caso que el jefe provincial del Censo en Camagüey envió en seguida un subinspector a investigar expresamente la veracidad del reporte dado por el enumerador Ramírez.

UNA CENTENARIA MAS

El señor Sánchez Guerra, enumerador instructor de Colón, provincia de Matanzas, reportó ayer a la Dirección haberse inscripto en aquel lugar la señora Carmen Campos (sin otro apellido) con 104 años de edad, quien dijo nació en Minas, provincia de la Habana, y es vecina hoy de la calle Ricardo Trujillo, de aquel Municipio.

PINAR DEL RIO

Pinar del Río reportó ayer el montante de las enumeraciones hasta el día 16 que forman un total parcial de 256,199 con 51,300 cédulas y 9,035 informes agropecuarios.

En el propio despacho se comunica a la Dirección que en la provincia occidental se han terminado ochenta distritos.

CAMAGUEY

En Camagüey se ha verificado una enumeración provincial hasta el día catorce, inclusive, 215,265 con 34,313 cédulas electorales.

EL PAGO A LOS ENUMERADORES

Durante toda la tarde de ayer la Pagaduría Central del Censo estuvo entregando a los 450 cincuenta enumeradores de la ciudad de la Habana los cheques que les correspondían en pago de las dos terceras partes de sus haberes de septiembre.

Se vió tan invadida la oficina de empleados de ambos sexos, ávidos todos de recibir su remuneración, que las labores se vieron parcialmente interrumpidas. Fué necesario establecer un turno riguroso para entregar los cheques, evitando así desorganización y demoras.

De acuerdo con la Ley del Censo de 1919, a los enumeradores solamente se les abonó la tercera parte del sueldo que corresponde a cada enumerador y la otra parte quedará retenida y no se le abonará hasta tanto se hagan las rectificaciones de los distritos enumerados, pues en el caso de comprobarse deficiencias en la enumeración, de acuerdo con la citada ley, el enumerador perderá el derecho de percibir la remuneración que tenga aun pendiente de cobro.

De acuerdo con la citada ley solamente se les abonó a los enumeradores la labor correspondiente a partir del día 21 del pasado mes de septiembre hasta el día 30.

P U E R T O

EL 26 REGRESARA EL EMBAJADOR AMERICANO

Directo de New York, llegó el turbo eléctrico «Oriente», de la Ward Line, que trajo carga general y 52 pasajeros, entre ellos Miss Bertha Kendign, Secretaria particular del Embajador de los Estados Unidos en Cuba, quien trae 10 baules pertenecientes al equipaje de aquél, cuyo es el propósito de volver a nuestra ciudad para el día 256 del corriente.

También llegaron, en el correo de la Ward Line, los señores José Bestard, Clemente Cancio, Gustavo Hamell y familia, Oscar Hernández y señora, Dr. Charles Martin y señora, María Ramos, María Estable, L. Sabi Joe Trens y señora, Cándido Valideon, Victoria de Armas, Antonio Guerrero y señora y otros.

LOS QUE EMBARCAN

En el «Oriente» embarcaron, para New York: Lorina A. Halland, Paulino M. Estenoz, E. Galigarcía, Beyard Franl y familia, Jaroslav Toman, administrador de la Plan eléctrica de Santiago de Cuba, Carlos Caillan, José R. González, Edilia R. González, Julio Macías, y el agente de la Ward Line en Cienfuegos, señor Osgood K. Williams.

EL PRESIDENTE COOLIDGE

Mañana lunes llegará, de New York, en su primer viaje, el nuevo buque turbo eléctrico «President Coolidge», que trae un contigente de pasajeros para San Francisco y Manila.

Este buque es uno más que suma a la flota la compañía propietaria de los barcos denominados «Dollar».

Como pasajero en tránsito figura Mr. Lee, Cónsul de China en San Francisco de California.

EL CARTAGO

El vapor americano «Cartago», de la Flota Blanca, llegó ayer de Puerto Cortés conduciendo frutas y 10 pasajeros para New Orleans y 8 para la Habana; entre éstos los señores Augusto Schaer, Manuel Alvarez, Bertrand Laffaye, Moisés Hrrera y señora y Amelia de la Vega.

REPOSICIONES EN LA ADUANA

Ayer han sido repuesto los siguientes empleados de la Aduana de la Habana: Carlos R. Herrera, Enrique Muñiz Torres, Carmen Díaz González, Francisco Herrera, Magdalena Martell, Sara Gómez, Eduardo Hernández González, Manuel Echemendía, Luis García Barbón, Carmen Artiles, Francisco Arnaldo, Manuel Vega y Miguel González.

EL SR. CECILIO SOTO LORCA

Ayer celebró una extensa conferencia el señor Cecilio Soto Llorca, con el administrador de la Aduana de la Habana en funciones, señor Joaquín de Oro, sobre la que se guardó secreto, si bien se estima que esté relacionada con las declaraciones que ya publicó el señor Soto Llorca, sobre su descarte, como aspirante al puesto de Administrador de la Aduana de la Habana.

El señor Oro nos dijo que él no tenía noticias sobre su designación, y que dentro de su carrera administrativa era potestad del Presidente de la República designarlo para ese cargo, como para otro cualquiera.

LA RUTA DE LA FLORIDA

Por la Ruta de la Florida y en el «Cuba» embarcaron ayer los señores Guillermo Espinosa y señora Josefa de Fernández Cabada, Eusebio Dardet, Néstor Piñango y su hijo, Castor Collado, así como los bomberos que llegaron por este vapor días pasados y que celebraron su convención en la Habana.

EL EDAM

A tomar carga, que tenía en la Habana, para Europa, llegó ayer el vapor holandés «Edam», que procedía de Galveston.

EL HENRY M. FLAGLER

Este ferry americano llegó ayer a Key Weste, con vagones de ferrocarril de carga general.

EL ESPAGNE

Para La Coruza, Santander y Saint Nazaire, salió ayer el trasatlántico francés «Espagne», que lleva carga general y unos 600 pasajeros de ellos 500 de tercera clase y entre éstos unos 300 repatriados.

Entre los pasajeros de cámara que embarcaron figuran los señores Francisco Antich, José de la Parte Millares, Juan Meyes, Manuel Suárez Solís, Benjamín García, Pierre Caumer, Manuel Alvarez, y los estudiantes cubanos Julio y Jesús Vázquez, Rafael Sánchez Losada, Juan C. Bolívar, Manuel Enrique quienes van a proseguir sus estudios Jiménez, Andrés Avelino Valdés en universidades españoles y francesas.

DEPORTADOS

Van deportados en este barco, por haber sido declarados personas no gratas, Ovidio Cangla Longoria (a) el Destripador y titulado Jefe de la Banda internacional de ladrones y Heliodoro Pérez Novo, Eleuterio Novo Landraña, Angel Ruibal Torres, Florentino García, Antonio Porto, Raimundo Casitagayesca este último por haber cumplido condenas y los otros por ser agitadores obreros.

Por el Departamento de inmigración fueron reembarcados cuatro polacos, por haberse convertido en carga pública.

HURTAN UN MOTOR VALORADO EN 128 PESOS

Ante el sargento de guardia en la Estación de Policía de Marianao compareció Daniel Pino Lorenzo, natural de Canarias, de 57 años de edad y residente en la calle Mendoza y Buena Vista, denunciando que de su domicilio le hurtaron un motor de sacar agua que aprecia en la cantidad de 128 pesos, ignorando quién o quiénes puedan ser los que cometieron el robo.

LOS NUEVOS IMPUESTOS REDUCEN LOS INGRESOS, DIFICULTAN LA CONTRATACION Y DAÑAN AL FISCO

La Asociación de Comerciantes celebró junta y consideró el Mensaje Presidencial sobre aumento de tributos. Se acordó también pedir que se curse la correspondencia sin franqueo

El Consejo de directores de la Asociación de Comerciantes de la Habana celebró ayer su anunciada sesión, dedicada a tratar, preferentemente, del mensaje que el señor Presidente de la República ha dirigido al Congreso, proponiendo la adopción de varias medidas fiscales para mejorar la situación del Tesoro de la República.

Se dió cuenta de una comunicación del señor José María Zayas, ex administrador de la Aduana de la Habana, referente a la organización definitiva de la Consultoría de Aduanas constituída en la Asociación de Comerciantes, de la cual es letrado director el doctor Zayas y el Consejo declaró su satisfacción por el establecimiento de este servicio que, sin duda, producirá a los asociados positivos beneficios.

Se acordó apoyar una petición de la firma Vassallo y Compañía dirigiendo una exposición al señor Secretario de Comunicaciones, exponiendo los perjuicios que ocasiona el procedimiento de no dar curso a la correspondencia que carece de franqueo y solicitando que se establezca la costumbre anterior de darle curso a esta correspondencia falta de franqueo, reclamando el importe del mismo en el momento de la entrega.

Fué leída una interesante comunicación de la firma Víctor G. Mendoza Company, acompañando copia de la resolución favorable obtenida respecto de Alcances por importaciones de paños de filtros y después de agradecer la cooperación que en esta forma presta la firma mencionada, se adoptó el acuerdo de trasladar dicha resolución a todos los miembros de la Sección de Ferretería y Maquinaria de la Asociación de Comerciantes.

El Consejo conoció varias comunicaciones de casas del extranjero, que se dirigen a la Asociación de Comerciantes solicitando agentes para sus productos y después de resolver estos asuntos se inició la discusión del Mensaje presidencial proponiendo la creación de impuestos.

El señor Víctor G. Mendoza, que abrió esta sesión y continuó presidiéndola, dió cuenta detallada de todos los Capítulos que dicho mensaje contiene y sometió tal documento a la consideración de los miembros del Consejo.

Se reconoció, en primer término, que en la práctica se habían visto confirmadas las observaciones que la Asociación de Comerciantes de la Habana presentó al Congreso cuando se discutió la ley Económica de Emergencia, ya que, según declaró entonces la Asociación, los nuevos impuestos, lejos de constituir un aumento para el Tesoro, han producido un descenso en las rentas públicas, dificultando la contratación y se ha evidenciado también que la multiplicidad de tributaciones daña siempre al Fisco y al contribuyente, recargando los gastos de exacción y haciendo a ésta enojosa y entorpecedora.

Tomaron parte en la discusión del Mensaje los señores Antonio Antón, Víctor G. Mendoza, Manuel A. Ramos, R. G. Lotspiech, José Poyo, Joaquín Díaz, Oscar García, Ramón Infiesta, M. W. Molamphy, Eduardo Caamaño, Juan Sequeira, M. W. Magalhase y José Gash, presentando observaciones o comentarios sobre cada uno de los Capítulos del Mensaje.

Fueron objeto de discusión preferente las proposiciones referentes al aumento de los derechos consulares, las nuevas formas de tributación de los impuestos del uno y medio por ciento sobre consumos suntuarios, la importación por los subpuertos de la República y la prescripción de Reparos o Alcances Aduanales, aunque también se estudiaron los Capítulos relacionados con los fósforos, gasolina, café y cigarros.

Conteniendo las observaciones presentadas en la Junta mencionada, así como haciendo referencia de las declaraciones formuladas cuando se discutió la Ley Económica de Emergencia, será presentada al Congreso, por la Asociación de Comerciantes de la Habana una razonada exposición, que se dará a conocer oportunamente.

EL DISTRITO CENTRAL DEJO DE PERCIBIR UNOS 60,000 PESOS POR LAS MULTAS QUE CONDONO

Se hará una edición especial del programa de la Convención Internacional de Bomberos, con citas y datos de la Habana, como propaganda para el turismo americano en este invierno

En el Negociado de Multas del Departamento de Gobernación del Distrito Central, se está confeccionando la relación de multas impuestas durante los tres meses de julio, agosto y septiembre del año actual, con especificación de las que fueron satisfechas, de las condonadas y de las remitidas a los distintos Juzgados Correccionales por no haberlas hecho efectivas los infractores en la Tesorería del Gobierno Local.

También se ha hecho en el Negociado de Multas una curiosa estadística, donde se demuestra que desde que existe el Distrito Central —24 de febrero último— a la fecha, se han condonado multas cuyo cobro hubiera producido al erario público algo más de sesenta mil pesos. De más está decir que, las multas cobradas no han producido ni la tercera parte de esa suma.

La próxima Convención en San Diego, California

Ayer abandonaron la Habana muchos de los jefes de bomberos que participaron de la Convención Internacional verificada en nuestra capital. Cuando embarcó el contingente donde iba Mr. Sullivan, presidente de la Convención, dos pelotones del Cuerpo de Bomberos de la Habana desfilaron por delante de él en demostración de despedida.

El último acuerdo de la Convención fué, designar presidente de la que se verifique el año próximo al doctor Mr. D. W. Brosnan, vicepresidente de la que ahora terminó. Mr. Brosnan es jefe del Cuerpo de Bomberos de la población de Albany, en el Estado de Georgia.

La Convención del año de 1932 tendrá lugar en San Diego, California, donde al mismo tiempo se verificarán los Juegos Olímpicos.

Edición especial del Programa de la Convención

En la oficina principal de la Comisión Nacional para Fomento del Turismo, se está dirigiendo la confección de una edición especial del programa de la Convención Internacional de Bomberos en la Habana, para remitir a diversos lugares de los Estados Unidos, como eficaz medio de propaganda en favor de nuestro país. Este programa estará impreso en excelente papel. El folleto contiene reseñas históricas de Cuba, y principalmente de la Habana, así como escogidas vistas fotográficas de edificios principales y de pintorescos paisajes de la campiña cubana.

El señor Tarso Mesa, Mayor de la Ciudad y presidente de la Comisión del Turismo, procederá inmediatamente a enviar estos programas a los centros turísticos más importantes de los Estados Unidos.

Terminada con éxito indiscutible la organización y celebración de la Convención Internacional de Bomberos, el Mayor Mesa ha comenzado a dictar las disposiciones pertinentes para intensificar, lo más posible, la propaganda al objeto de conseguir que este año tengamos una temporada turística de invierno de proporciones extraordinarias.

Los jefes de policía

La oficina del turismo proporcionó todas las facilidades posibles al desembarco de los jefes de policía que actualmente son huéspedes de la Habana; pero todo cuanto se refiere a la atención de estos visitantes, corresponde ahora a la Secretaría de Gobernación y a la Jefatura de la Policía Nacional.

Petición de un elector al Consejo Deliberativo

Firmada en esta forma: «José Valdés, Elector», se ha recibido en la Presidencia del Consejo Deliberativo del Distrito Central una comunicación en que se piden informes acerca de qué motivos alegó el señor Ramón Crusellas, para renunciar el cargo de comisionado al Consejo, donde representaba a las colectividades industriales de la Habana.

Según la petición del señor Crusellas, renunciaba al cargo por no residir en la Habana, ya que había cambiado su domicilio para la Quinta Avenida del Reparto Country Club, Marianao.

Esta solicitud del señor José Valdés, cuyo domicilio no hace constar, está relacionada con el problema electoral del barrio del Cerro o de Puentes Grandes. Parece que a la presidencia del Comité Liberal en esa barriada aspiran varias personas, entre ellas el señor Crusellas, y se quiere demostrar que no reside en ese lugar, para anular su aspiración.

Pero la renuncia del señor Crusellas fué con fecha diez de julio de este año, y pudiera resultar que ahora tuviera domicilio en el barrio del Cerro, con lo que su aspiración sería posible.

NOTICIAS DE LA POLICIA JUDICIAL

—José Pérez, vendedor de Emilio Sánchez Durán, vecino de Unión y Ahorro, fué por éste acusado de haberse apropiado de la suma de nueve pesos, que le dió en panqués que fabrica para que los vendiera. El denunciante agregó, que el acusado había desaparecido de su domicilio.

—Alberto Febles y Cotilla, vecino de Santa Francisca número 3, en el Reporto Rocafort, dió cuenta de la desaparición de su hija Julia Edita Feble, de 17 años de edad, suponiendo le haya ocurrido alguna desgracia.

—Por estar reclamados fueron detenidos en el día de ayer, Juan José Valdés Fernández, Francisco Hernández Valdés, y Heliodoro Rodríguez Leal, siendo cada uno de ellos puesto a disposición de la autoridad judicial correspondiente.

DE LA TERMINAL

EL GOBERNADOR DE ORIENTE

Regresó a Santiago de Cuba, en la noche de ayer, en el tren Expreso Limitado, el Gobernador de Oriente, señor José R. Barceló, después de haber atendido en esta capital asuntos políticos.

Lo acompañaban en su viaje el señor Armando M. Márquez, segundo jefe de la policía de aquel Gobierno Provincial, el representante doctor Delio Núñez Mesa y el señor Charles Espín.

PENADO A PRESIDIO

Procedente de Victoria de las Tunas, fué traído hoy por la mañana por los soldados Pedro Enrique Milián y Antonio F. Fajardo, un penado nombrado Serafín Sánchez, que fué trasladado al Presidio Modelo a extinguir condena.

PRESO POLITICO

Procedente de Camagüey fué traído custodiado por dos soldados del Ejército Nacional, el joven Luis Barreras del Castillo, detenido por creérsele complicado en el movimiento sedicioso.

TREN EXPRESO LIMITADO

Salieron en este tren anoche a Caibarién: Benito Romañach y familia; a Matanzas: Andrea y Irradamendi; a Cienfuegos: el doctor Juan F. Figueroa, Baldomero Penichet; a Cruces: Ramón Díaz; Santiago de Cuba: Antonio Carbache; María de Roux; a Morón: el doctor Federico Nin; a Jaruco: J. J. Rius; a Remedios: el ex-Representante Justo Carrillo.

DOS NUEVOS ACUSADOS POR EL CRIMEN DEL CIGARRERO LARA

El Presidente y el Secretario de la «Unión de Dependientes del Ramo de Tabacos» fueron enviados al Vivac, por el juez

Dos nuevos acusados han surgido en la ruidosa causa que se instruye en el Juzgado de Instrucción de la Sección Quinta, por la muerte del obrero Manuel Lara, hecho ocurrido el día 8 de los corrientes en la esquina de Guasabacoa y Luyanó.

LOS ACUSADOS

Son ellos los señores Marcelino del Busto Bobadilla y Francisco López Benemeli, presidente y secretario, respectivamente, del gremio Unión de Dependientes del Ramo del Tabaco, que fueron detenidos y acusados por el señor Pedro Anyaumat, segundo jefe de la Policía Judicial, y el agente César Faget y Díaz, de haber sido los inductores del crimen.

LAS PRUEBAS

En el curso de sus pesquisas, los investigadores lograron localizar al chofer Manuel Ventura Espinosa, vecino de Virtudes 173, quien les declaró, entre otras cosas, que la noche del crimen, mejor dicho, momentos después de haberse cometido el mismo, fué alquilado por el detenido Víctor Rodríguez Ceijas (a) «Vitico», a quien montó en la esquina de Prado y Virtudes.

DE IMPORTANCIA

La declaración prestada por el mencionado testigo, fué causa de que los investigadores pudieran llegar a la conclusión de la participación en estos hechos que habían tenido los nuevos acusados. Con tal motivo procedieron a su detención y presentación ante el Juzgado.

ENVIADOS AL VIVAC

Con tal motivo, el juez doctor Centellas, después de instruir de cargos a los acusados, ordenó su ingreso en el Vivac por todo el tiempo que señala la ley.

Al ser instruídos de los cargos que contra ellos aparecían, los señores del Busto y López negaron conocer cuanto se relacionara con el hecho que se investigaba, asegurando el aportar en definitiva las pruebas suficientes para demostrar su inocencia.

DESAPARECE EL CHOFER

Personas interesadas en estos hechos, al propagarse la noticia de lo declarado por el chofer, extremos que perjudicaban grandemente a todos los acusados en esta causa, se pusieron en contacto con el mismo y le prohibieron que acudiera al Juzgado a ratificar sus manifestaciones hechas a los investigadores en la Policía Judicial. Con tal motivo el mencionado testigo no concurrió al Juzgado, como había quedado.

LOCALIZADO NUEVAMENTE

En vista de ello, el juez ordenó a los investigadores que trataran de localizarlo, cosa que efectuaron en las últimas horas de la tarde de ayer y una vez en las oficinas de la Policía Judicial, dieron cuenta de ello al doctor Centellas, quien en el acto asistido del secretario que tiene la causa, señor Unanue, se personó en las mencionadas oficinas, tomándole declaración al chofer, que según se había podido comprobar, anoche mismo sería embarcado para el extranjero.

RATIFICO EN TODAS SUS PARTES

Ante el juez y el secretario, el chofer Ventura Espinosa ratificó en todas sus partes su declaración, terminándose esta diligencia a las nueve y media de la noche.

SE PIDE CONDENA PARA EL COMPLICE DE UN DELITO DE ALZAMIENTO COMERCIAL

Por alzamiento punible, con cuyo delito perjudicaron a sus acreedores en la suma de $27,915.99, se sigue proceso en la Audiencia de esta capital contra Francisco Pérez Fuentes, y contra los procesados rebeldes Fernando, Antonio, José María y Ramón Quesada Llano, componentes estos últimos de la entidad de esta plaza Quesada y Hermanos, dedicada al giro de confecciones de trajes para hombres y demás artículos del giro. El Ministerio Fiscal formuló ayer sus conclusiones pidiendo, para Pérez Fuentes, como cómplice, la pena de cuatro años, dos meses de presidio correccional y fijando la indemnización que deberán abonar a los perjudicados en la citada cantidad, de ella $20,000 a The National City Bank of New York, a cuyos abogados, del bufete de Rosales y Lavedán, y procurador del mismo señor José Toribio Bravo, pasará ahora la causa para formular conclusiones.

—María Ramona González y la Rosa, vecina de Luzuriaga 156, dió cuenta que en el día de ayer se había presentado en su domicilio un sujeto nombrado Francisco Fernández Valdés, quien intentó maltratarla de obra, disgustado al saber que ella lo había acusado de un delito de hurto. Además la amenaza con darle muerte, caso de que ella insistiera en continuar acusándolo de haber cometido el delito.

LLOYD NORTE-ALEMAN

SALIDA EXTRAORDINARIA

para las Islas Canarias Vigo, Gijón y Bremen: Vapor "YORCK" Noviembre 7

A.C. FABRICIUS & Co. S. en C.
AGENTES GENERALES

Pasajes Cámara Obispo 28 A-3455 — Pasajes Tercera Amargura 1 M-8066 — Fletes Oficios 18 M-8082, M-3951

EMPRESA NAVIERA DE CUBA, S. A.

Apartado No. 2490. Dirección Telegráfica: EMPRENAVE.

Claves en uso: A. B. C. 4a y 5a. Edición Western Unión

Walkins and Apendix

SAN PEDRO No. 6. — HABANA.

TELEFONOS: A-6236. Pasajes y Fletes A-5315 Información General. A-4730 Departamento de Tráfico A-3966 Almacén. A-5634 Segundo Espigón de Paula M-2860 Tercer Espigón de Paula.

VAPORES EN SERVICIO: «Presidente Machado», «Baracoa», «Cienfuegos» «Eusebio Coterillo», «Gibara», «Guantánamo» «Habana» «Joaquín Godoy» «Julián Alonso», «La Fé», «Las Villas», «Manzanillo» «Rápido», «Santiago de Cuba» y «Camagüey».

PUERTOS DE ESCALA: COSTA NORTE.— Puerto Tarafa, Nuevitas Manatí, (Victoria de las Tunas), Puerto Padre, (Chaparra), Gibara (Holguín), Velasco Bocas) Vita, Banes, Nipe, (Mayarí), Antilla, Preston, Sagua de Tánamo (Cayo Mambí) Baracoa Guantánamo (Boquerón y El Deseo) y Santiago de Cuba

COSTA SUR:— Cienfuegos, Casilda, Tunas de Zaza Santa Cruz del Sur, Manopla, Guayabal, Manzanillo, Campechuela, Media Luna, Niquero, Ensenada de Mora y Santiago de Cuba.

COSTA NORTE DE VUELTA ABAJO.— Bahía Honda Río Bernacos, Puerto Esperanza, Santa Lucía. (Minas de Matahambre), Río del Medio, Dimas, Arroyos de Mantua y La Fe.

REPUBLICA DE HAITI.— Port-Au-Prince Aux-Cayes.

REPUBLICA DOMINICANA.— Santo Domingo, San Pedro de Macoris y Puerto Plata.

PUERTO RICO.— San Juan, Aguadilla, Mayagüez y Ponce.

JAMAICA.— Kingston.

NOTA.—Las escalas de Port-au-Prince, Aux-Cayes (Haití), San Pedro de Macoris, R. D. Aguadilla Mayaguez y Ponce P. R. Kingston, (Jamaica), son eventuales, esto es se harán cuando el pasaje o la carga lo aconseje.

LLOYD — NORTE ALEMAN

Próximas Salidas:

Para: ISLAS CANARIAS VIGO, GIJON Y BREMEN Vapor "YORCK" NOVIEMBRE 7.

Para: SOUTHAMPTON, BOULOGNE Y BREMEN. Vapor "RIO BRAVO" NOVIEMBRE 3.

Para: VERACRUZ, TAMPICO Y GALVESTON. Vapor: "GOTHA" NOVIEMBRE 5.

Para: GALVESTON Vapor "YORCK" OCTUBRE 26.

A.C. FABRICIUS & Co. S. en C.
AGENTES GENERALES

Pasajes Cámara Obispo 28 A-3455 — Pasajes Tercera Amargura 1 M-8066 — Fletes Oficios 18 M-8082, M-3951

Famoso WARD LINE Servicio

Los vapores más bellos, rápidos y lujosos en servicio regular durante todo el año. Confort, comodidad y economía. Los precios, muy moderados, comprenden camarote y las comidas a bordo.

A NUEVA YORK

Salida de La Habana

BUQUES	SALIDA DE LA HABANA	LLEGADA A NUEVA YORK
ORIZABA	Oct. 20	Oct. 23.
ORIENTE	Oct. 24	Oct. 27
MORRO CASTLE	Oct. 27	Oct. 30
ORIENTE	Oct. 31.	Nov. 3.
ORIZABA	Nov. 3	Nov. 6

Precio mínimum de la HABANA a NUEVA YORK en PRIMERA Ida $85 Ida y vuelta $150 Clase TURISTA Ida $55

Y MEXICO

Salida de La Habana

BUQUES	SALIDA DE LA HABANA	LLEGADA A PROGRESO	LLEGADA A VERACRUZ
MORRO CASTLE	Octubre 20	Octubre 21	Octubre 22
ORIZABA	Octubre 27.	Octubre 29	Octubre 30
MORRO CASTLE	Nov. 3	Nov. 4	Nov. 5
ORIZABA	Nov. 10	Nov. 12	Nov. 13
SIBONEY	Nov. 17	Nov. 19	Nov. 20
			Nov. 6

PRECIO MINIMUM de los pasajes HABANA a MEXICO

	PRIMERA CLASE Ida	PRIMERA CLASE Ida y vuelta	CLASE TURISTA Ida
A PROGRESO	$76.00	$145.00	$50.00
A VERACRUZ	71.00	135.00	50.00
A MEXICO, D. F.	81.30	150.00	—

Para obtener datos mas amplios, reservar pasaje o comprar billete, dirigirse a la Oficina de Pasajeros y Billetes EDIFICIO DEL CENTRO ASTURIANO (Esq. Obispo y Parque Central) Teléfonos: A-6154 y M-7776

WARD LINE

Compañía del Pacífico

MALA REAL INGLESA (THE PACIFIC STEAM NAVIGATION COMPANY) VAPORES CORREOS INGLESES

El magnífico trasatlántico de 25 mil toneladas de desplazamiento.

"ORDUNA"

Saldrá de la Habana el 21 de Noviembre

Admitiendo pasajeros de Primera, Segunda y Tercera clase, para VIGO, LA CORUÑA, SANTANDER, LA ROCHELLE, PALLICE y LIVERPOOL.

ESTABILIDAD, CONFORT, RAPIDEZ Y SEGURIDAD GRANDES FIESTAS DURANTE LA TRAVESIA

Tercera clase superior con fumador, salón de conversación y de música, cinematógrafo, magnífico comedor y opción al pasajero de escoger su camarote marcándose en el billete de pasaje

SERVICIO DE VAPORES A: España, Francia, Inglaterra, Perú, Chile, Argentina, Uruguay, Brasil, Colombia, Venezuela, Guatemala, Costa Rica, Nicaragua, Salvador, Honduras, Ecuador y Bermudas. ....

PROXIMAS SALIDAS:

A EUROPA		A Centro y Sud América	
Orduña	Nov. 21	Orcoma	Nov 1
Orcoma	Dic. 12	R. del Pacífico	Nov 24
R. del Pacífico	Dic. 26	Orduna	Ene. 3
Orduña	Feb. 23		

Para informes generales reservaciones, fletes etc.
AGENTES GENERALES
DUSSAQ Co. Ltd.
PALACIO DEL CENTRO ASTURIANO
Teléfono: A.6540 y A-7218. — Habana.

COMPAGNIE GENERALE TRANSATLANTIQUE

VAPORES CORREOS FRANCESES

Bajo contrato postal con el Gobierno Francés
Todos los vapores de esta Compañía atracan a los muelles de San Francisco o Machina.

PROXIMAS SALIDAS

PARA GALVESTON Y VERACRUZ
MEXIQUE ..... 3 Nov.
ESPAGNE ..... 3 Dbre.
MEXIQUE ..... 3 Ene.

PARA CORUÑA, SANTANDER, PLYMOUTH Y EL HAVRE
ESPAGNE ..... 17 Obre. A las 12 del día.
MEXIQUE ..... 15 Nvre.
ESPAGNE ..... 15 Dbre.

Sesiones de Cinematógrafo diarias en los vapores de esta Compañía según contrato con la casa «Pathe».

IMPORTANTE

Buena comida a la española. Camareros y cocineros españoles. Línea de New York al Havre, Plymouth y Burdeos.

En esta Agencia se expiden pasajes por esta línea por los lujosos y rápidos trasatlánticos franceses ILE DE FRANCE; PARIS; FRANCE; LAFAYETTE; DE GRASSE, etc.

Para más informes dirijase a:

ERNEST GAYE

O-Reilly No. 3. Apartado No. 1090. — Teléfono A-1476. — Habana.

M.E.C.D. 2016

LAS MIL Y UNA AVENTURAS

EL PANORAMA DE MI VIDA

CAPITULO XV

EL PRIMER CANTO DE MI ODISEA

El primer viaje dentro de mi país me desposó con la Selva: el primer viaje fuera de mi país, me fraternizó con el Mar. Entre el Mar y la Selva se repartieron mi vida y engendraron mi Arte. No en vano, en la vida tropical que por todos los poros de mi arte parece transpirar, lo que no es frondosidad es ola, por lo mismo que la selva llega hasta la orilla del mar.

El mar de mi niñez fué despertando en mi espíritu, con la visión de sus horizontes abiertos, el interés por la aventura, el deseo del viaje, el afán por lo desconocido. Cuando rasgué sus cristales por primera vez con rumbo al extranjero, sentí despertar con la mayor amplitud la conciencia de mí mismo. La selva había caracterizado mi personalidad; el mar la completaba.

El primer canto de mi "Odisea" podría ser, en verdad, un himno al Grande Océano.

Así, en tanto que mi nave avanzaba hacia el norte, mi fantasía remontaba los siglos pretéritos, en que este mar abuelo permaneció sumido en el misterio, lamiendo las costas maravillosas de Ofir, de Zipango y de Catay, después de haber sepultado en sus profundidase la fábula de la Lemuria con sus cíclopes de siete metros.

* * *

En proporción con la trascendencia del pasado místico del Gran Océano, se ofrece a mi fantasía el futuro de las costas que voy recorriendo, hasta que se me presenta, como remache de la corriente submarina de Humboldt —responsable de la aridez del litoral peruano—la bahía de Payta, magnífica y acogedora, dentro de una herradura con capacidad bastante para la fraternal cita de todas las escuadras del mundo y con ondas de acariciadora voluptuosidad que, trágicamente, alcanzan a deshacerse en las playas en un casi imperceptible princelazo de espumas.

La bahía de Payta señala el camino de Asia, como con un índice, con la Punta Fariña, que es el extremo occidental del Continente. Abiertos los canales de Panamá y Nicaragua y acaso los cinco caminos más que Humboldt señalara para comunicar el Atlántico con el Pacífico, la intensificación que, en los tiempos venideros, ha de tomar la navegación del Asia, podrá hacer de Payta la última escala continental, acudiendo, así, al faro que se levante en la Punta Fariña las naves de vapor como acudían los veleros de antigüedad a la atracción del Faro de Alejandría.

Las tierras que se desdoblan, desde Payta, a mi vista, tienen que hacerme la impresión de Egipto, ya que se le parecen en la periodicidad de las lluvias, determinante del cultivo de los algodones más preciados del mundo.

Pienso en el ferrocarril que partiendo de Payta, atraviese el Marañón antes del Pongo de Manseriche, para ir a coger la gran red del Amazonas en cualquier punto navegable por buques hasta de nueve pies de calado.

Payta asume las proporciones, así, del nudo que ata las vías interoceánicas del Istmo Centro Americano con la vía fluvial que es, sin duda, la aorta del Continente.

No hay que olvidar, en este punto ,que los ingenieros tienen la obligación de hacer realidad el sueño de los poetas.

* * *

Muy de madrugada recibo, al día siguiente, la impresión que me dan, primera vez comtemplados por mí, los esponsales de la selva y el mar. La isla de Puná se me antoja como el canastillo de bodas, florido y exuberante, puesto por un hada madrina en la boca del Guayas, que arrastra el temblor de sus escamas por entre los cortinajes de frondosidad de seda.

Después del calor seco de los arenales de Payta, que hace pensar en Egipto, el calor húmedo de las selvas del Guayas me hace pensar en el Ganges.

La impresión del mar que llenó toda mi niñez y la impresión de la selva que caracterizó mi juventud, hiciéronse una sola en mi edad viril, completando a la vez el fondo míquico de mi Arte, tanto como el de mi vida.

Esta conjunción de impresiones realízase, precisamente, en la línea ecuatorial, que, de este modo, por lo que a mi Arte y a mi vida se refiere, divide, por mitad también mi espíritu.

* * *

Nada más pintoresco que el espectáculo que ofrece a mis ojos el primer viaje fluvial que hago, entrando a Guayaquil.

EL LIBERTADOR BOLIVAR

Por entre el encarrujamiento con que las frondas se alargan, a ambos lados del río, éste asume en mi fantasía actitudes de leyenda, en que Guayaquil sugiere el encantamiento de una Princesa enredada en la cola de un dragón...

Se abre Guayaquil paso entre la espesura ,para mirarse, con el millón de ojos de sus ventanas abiertas por el ardor del trópico, en los espejos fugitivos con que parece que el río quisiera escamotear su imagen temblorosa... Hay en tal ciudad bordada en la orilla de un río cierto sentido provisional de la vida, como si la sintiese cerrar presurosa a la manera de las aguas que la acarician. La voluptuosidad con que mece su imagen en la hamaca del río, le hace vivir una vida de languidez y ensueño. Su arquitectura es frágil, graciosa, femenina, como labrada toda ella en madera, por no poder serlo en humo, dando una ilusión de castillos en el agua, que se levantan como con el empeño de convertirse en castillos en el aire.

No sé yo del fakirismo que se extasía en la contemplación del buen río sagrado; pero sí sé de la noche ecuatorial que, cuajada de estrellas, suele partirse por mitad para hacer dos ojos...

Toda la ciudad baila con pies ligeros a lo largo del río, es una danza religiosa, en que las palmeras ponen en su mano el cetro de un abanico.

Cuando salto a tierra, al recorrer las calles, tengo una sensación aérea, fácil, fugitiva; paréceme que el suelo resbala bajo mis pies, en una ficción escurridiza, en que voy caminando como se camina en sueños

* * *

Los entonces jóvenes poetas Gallegos del Campo —altos valores intelectuales de su generación— me pasean por su ciudad. Ese es el mármol de Olmedo; ese es el bronce de Rocafuerte. El gran poeta de la gesta bolivariana se vale de mi espíritu, para enviarle un saludo al gran ecuatoriano que fuera primer representante diplomático de México en Europa, continentalizando su ciudadanía de manera ejemplar para toda nuestra América.

La estatua de Sucre despierta en mis amigos el deseo de llevarme a conocer a la sobrina del prócer, que es una proverbial varona, en cuya docta mano la lira luce tanto como la espada en la de su glorioso antepasado.

Dolores Sucre me habla de su compatriota y noble amigo Numa Pompilio Llona.

Evocada por la insigne mujer, se aviva en mis recuerdos la figura del gran poeta ecuatoriano, que a su vez es como un prócer de las letras.

La noch en que lo conocí en Lima, acababa él de llegar de Guayaquil. En Guayaquil, su nombre pronunciado por labios de poetisa, cobra virtud mágica; y me parece verlo en Lima. La espuma de sus canas se arremolina en el gesto, mientras que él me lee, con ritmo solemne, uno de sus grandes poemas. Rodéanle su esposa —la poetisa limeña Lastenia La Riva— y los numerosos hijos, que lo revisten de una apariencia patriarcal.

La lectura que me hace es de una de sus obras máximas: "Una noche de dolor en las montañas". Sabido es que su otra obra máxima es la "Odisea del Alma". Ambos poemas son de tono mayor, de ritmo grave, de emoción ritual. Recitábalo él con voz cavernosa de sacerdote oficiante. Hay en esos poemas de molde homérico-pindárico la musculatur aatlética, que han dado en llamar "ampulosidad" los atiplados "poetisos" de hoy...

Es natural que resulte "ampulosa" la figura del león para los ojos de la codorniz.

León de mármol se me antojaba el anciano y robusto poeta, en cuya boca los versos ponían su panal de miel. "Una noche de dolor en las montañas" hace pensar en el amargo elíxir de la filosofía de Leopardi, vaciado en las ánforas broncíneas de las octavas reales del Tasso.

Cuando salgo de mi visita a Dolores Sucre, mi espíritu está en Lima, en donde Numa Pompilio Llona entonces vive, después de haber traído de Roma la "Columna del 2 de Mayo", en donde aparecen unidas a perpetuidad por la escultura las figuras simbólicas del Ecuador, del Perú, de Chile y de Bolivia.

* * *

En mi charla con los hermanos Gallegos del Campo por las calles de Guayaquil, tras el nombre de Numa Pompilio Llona fluye en mis recuerdos e lde Nicolás Augusto González. Este poeta también guayaquileño, cruza por entre los años centrales de mi adolescencia, en el coro que sigue a Manuel González Prada.

En tal generación, Nicolás Augusto González desempeña, en Lima, un papel semejante al que desempeñara Numa Pompilio Llona en la generación de Don Ricardo Palma.

Poeta brillante, periodista dinámico, espíritu múltiple, Nicolás Augusto González paseó su vida aventurera, con gesto mosqueteril por gran número de países de América; y dejó desparradama su labor, que generosamente prodigara, con el gesto de un Rey que vaciara sus graneros en dádiva permanente a sus súbditos, que en el caso del ilustre apalonida ecuatoriano éranlo todos sus lectores.

Si Don Numa Pompilio fué como padre mío en la primera mitad de mi adolescencia lírica, Nicolás Augusto fué en la segunda mitad mi hermano mayor: ambos poetas ecuatorianos tuvieron gran contacto con mi espíritu, y los recuerdos de ambos se hacen uno solo que se prolonga en un sentido de cariño familiar.

Estos dos poetas que, nacidos en el Ecuador, vivieron buen tiempo en el Perú, sin desasirse del sentimiento patrio, alentaron amor por el país en que siempre se les tuvo en condición de propios ciudadanos.

En el espíritu de ambos poetas se había resuelto el problema limítrofe entre el Perú y el Ecuador borrando las fronteras, que es como en el mío se resolverían todos los problemas semejantes entre pueblos que, a pesar suyo, están unidos y aun confundidos en la Naturaleza y en la Historia.

* * *

Nunca me he explicado las disputas de tierras que enconan las pasiones en nuestros pueblos incipientes.

El problema territorial propio es de Europa, en donde la proporción de 60 y aún del doble de pobladores por kilómetro cuadrado, hace de cada palmo del suelo nacional una necesidad de vida. El problema de la América tropical, en vez de ser de territorio, tiene que ser ed población.

La afirmación de Alberdi, en que parece ser que se hubiese vaciado toda la inmigración que ha hecho la Argentina, tiene un valor de permanente actualidad —y lo tendrá por mucho tiempo— para todos nuestros países tropicales, en donde ya no "gobernar", solamente, sino "existir", propiamente, es "poblar". Hay que subsituir la disputa por la cooperación: el Ecuador y el Perú tienen el deber de contemplar el destino común de sus pueblos desde la altura de los siglos venideros. Basta para ello pensar en lo que ambos pueblos llegarán a ser, aun contra sus mismos propósitos, dentro de siquiera cien años.

La región amazónica es, precisamente, una refundición con que la Naturaleza prepara el camino de la Historia. De la misma manera que las más diversas aguas bajan de las alturas del Ecuador y del Perú a confundirse en la gran vía fluvial del Amazonas, los pueblos mismos, cediendo, sin darse cuenta, a las leyes de la gravitación histórica, se refundirán también en esta vasta zona, a que concurren tantos otros países, para preparar lo que Humboldt dijo que será "cuna de una nueva Humanidad".

* * *

Mientras que así discurro, la imaginación de los hermanos Gallegos del Campo mide con rieles de ferrocarril la distancia de Guayaquil a Quito, que era entonces una necesidad vivamente sentida.

—Vías de comunicación, antes que nada: la población es formada por ellas. Un ferrocarril puebla un destierro. La función crea el órgano. La idea del ferrocarril de Guayaquil a Quito domina a Eloy Alfaro como había dominado a García Moreno.

Estos dos nombres, con ser antagónicos, parecen completarse. Son ellos como los dos rieles —perpetuamente distanciados— sobre los que se desliza lalo comtora de una misma voluntad, arrastrando los carros cargados de un progreso vital. Las ideologías más contrarias se ponen al servicio de la necesidad de nuestros pueblos. El buen gobernante que sabe filosofar, sabe también que "primero es vivir"...

* * *

Finaliza su primer período presidencial Eloy Alfaro.

He aquí el tipo del Caudillo tropical, macizo de carácter, aureolado de ensueños.

La ley atávica ha recogido el bronce en que estaban fundidos los conquistadores, los piratas, los encomenderos, los inquisidores, los negreros, todos los hombres de presa de la América roja; y después de depurarlo en el crisol de la Guerra de la Independencia, le ha insuflado el espíritu de los próceres, para troquelar la personalidad complicada de los grandes caudillos.

Eloy Alfaro vive fantasías que parecen arancadas a los cuentos de "Las Mil y una Noches", lo mismo se sumergue en las aguas con el cuchillo luminoso apretado en los dientes para rasgar el vientre del tiburón que lo amenaza, como se remonta en los aires, cabalgando, quijotescamente, sobre los seis o siete metros de envergadura del cóndor de los Andes.

Gran señor de las proezas, no me interesa tanto en su actitud presidencial cuanto en su bello gesto.

Pequeño, desgarbado, nada elegante, él sacrifica las formas al fondo de su espíritu, en que se ve nadar el resplandor de la belleza.

Tal el héroe engendrado por el pensador; tal la espada descendiente de la pluma maestra de las "Catilinarias".

El alma de Eloy Alfaro es para m ítan bella como cualquiera de las páginas escritas por Don Juan Montalvo.

Antes de reembarcarme, los hermanos Gallegos del Campo me hacen conocer la casa en que hubo de celebrarse la famosa entrevista de Bolívar y San Martín.

La última impresión que recojo, así, de Guayuaqil, me la da la Historia, haciéndome contemplar, desde la altura de cien años, la conjunción de dos espíritus que completan el de toda la América.

No en vano tal entrevista hubo de realizarse en la precisa línea ecuatorial, en que se ensancha el mundo; y bajo la rotación de las doce aspas del zodíaco.

¡Sólo el misterio sabe lo que hablaron!

A juzgar por lo que después vino, el Ande dialogó con la Pampa. El espíritu de Bolívar era imponente y dominador como el Ande; el espíritu de San Martín era generosamente abierto, como la Pampa!

Por eso, en tal entrevista, Bolívar es todo él Resolución y San Martín es todo él Abnegación.

Cuando mi nave desanda el río, para seguir en el mar, con rumbo al norte, la noche me hace sospechar a Bolívar desnudando su espada en un relámpago y a San Martín alejándose con el signo redentor de la Cruz del Sur levantado en la diestra...

José Santos CHOCANO

SAN MARTIN

PAISAJE DE GUAYAS

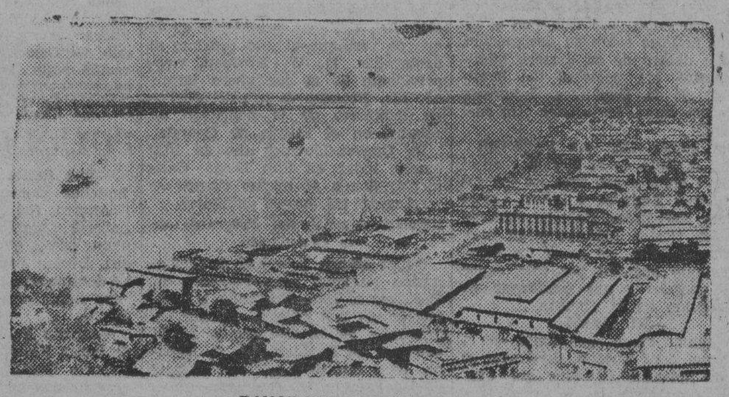

PANORAMA DE GUAYAQUIL

NUMA POMPILIO LLONA

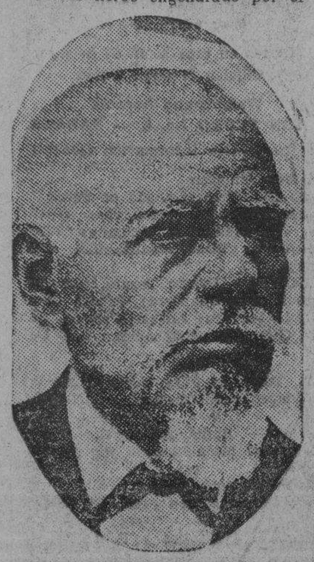

Eloy Alfaro

Hablando con un Descendiente de D. José María de Pereda

He sido siempre admirador y entusiasta lector de uno de los escritores españoles de mayor potencialidad en los últimos cincuenta años. Me refiero al célebre novelista Don José María de Pereda, que con tan intenso verismo nos describe las costumbres de esos hijos de sus montañas santanderinas, en las cuales vivió enclavado, no habiendo sido posible arrancarlo de allí, ni el deseo muy natural de sentarse en la dorada silla del Académico, ni los halagos, que dada su reputación, le brindaban la bella capital y la refinada sociedad madrileña. Cuando le ofrecieron un puesto en la Academia de la Lengua, preciso era establecerse en Madrid, como lo dispone o disponía el reglamento de aquel respetable Centro. Su contestación fué negativa: "no salgo de mi tierra; prefiero no ser académico. Pero lo fué; se le dispensó este rigorismo reglamentario, en atención a sus altos méritos.

En la Habana tropecé un día con su hijo Salvador, con quien me liga hoy estrecha amistad, ceñida por lazo de compadrazgo, por haber tenido en la pila bautismal a su hija Mayre. Debido a su buena y constante relación, he podido enterarme de la vida, costumbres y maneras de aquel gran señor de la pluma, que, juntaba a la nobleza de sus apellido, la aristocracia de su mente, siempre lozana, hasta el último instante de su vida, que se apagó con la tranquilidad con que mueren los hombres convencidos, que aman el ideal y rechazan los fanatismos. Porque su palabra y con su pluma la tradición religiosa encarnada en él por sus progenitores y cuya herencia recibió y profesó resueltamente, sin miedo ni vacilaciones y con la gallardía que le dictaban sus nobles sentimientos. Pero su espíritu estaba siempre abierto para todas las ideas. Tolerante con los defectos ajenos, era severo consigo mismo. Fué íntimo amigo de Galdós quien frecuentaba su casa; a Canalejas lo distinguió con su aprecio y consideración mirándolo como una de las grandes mentalidades de la España moderna. Leía de todo, pero sin dejarse influenciar por nada ni por nadie. Sus ideas eran firmes, definidas. Habiendo sido diputado carlista en u juventud, se separó pronto de la política; la odiaba; era demasiado noble para enlodarse o dejarse salpicar de ella. Vivía en sus libros y en su familia.

Sus dos grandes aficiones fueron el teatro y la tertulia de amigos. Como tenía una conversación agudísima, amena descriptiva, su casa era la reunión o el centro de los literatos de su tiempo. Menéndez Pelayo acudía todas las tardes allí; en muchas ocasiones hablaba con este en latín, lengua que poseían ambos lo mismo que el español. Salvador me enseñó varios borradores de cartas, escritos de su puño y letra en el mismo idioma, a Don Miguel Antonio Caro con quien sostenía correspondencia y a quien admiraba.

Sus costumbres fueron las de un gran señor. El descendía de antiguas familias solariegas, tanto por su padre como por su madre Doña Bárbara Sánchez de Porrúa. Amigo de la comodidad y del buen vivir, su casa estaba espléndidamente ornamentada y sus hijos que la conservan todavía en ese estado, han hecho de ella, así como el santuario de sus mayores afectos, adonde van a peregrinar la nobleza y la intelectualidad española. Durante mi permanencia en España, el ex-rey Don Alfonso visitó aquel lugar rindiendo homenaje a la memoria del insigne escritor.

Con todo amaba la vida sencilla y tranquila. Fuera del recibo constante de sus amigos y de una que otra reunión social, en época de juventud de su hija María, huía de toda sociedad que no fuera la de sus íntimos.

Su vida era regular y metódica. Se levantaba al amanecer y trabajaba hasta las diez, hora en que salía a dar su paseo matinal, regresando dos o tres horas después para no volver a salir de su casa. Allí recibía a su constante tertulia, que en los últimos años aumentó con la concurrencia a ella de todos los jóvenes de valer, de los que fué maestro. A las nueve cenaba y antes de las doce se recogía indefectiblemente; nunca fué trasnochador.

La vida sedentaria del escritor le atrajo desarreglos estomacales que minaron su salud, y disgustos de familia y desengaños de amigos, le ocasionaron desequilibrios nerviosos que lo abatieron y culminaron en una angina de pecho que rindió la vida del maestro e insigne escritor en la noche del 1o. de marzo de 1906, en su pueblo natal de Polanco a la edad de setenta y seis años.

Al establecerse la República Española, su hijo Salvador ha embarcado para España. Ayer recibí una gentil carta suya anunciándome su arribo a la Patria y el cumplimiento de la promesa que al despedirme me hizo de visitar en mi nombre al poeta colombiano Gómez Jaime gran admirador de su padre y uno de los mejores o acaso el mejor de los funcionarios colombianos en el extranjero.

Con pena me he despedido de este buen amigo que dejó en mi tan gratos recuerdos, y en cuyas veladas, siempre instructivas y anecdóticas, aprendí a conocer y admirar aun mas a su padre Don José María de Pereda, gloria de la literatura española a cuya memoria dedico estos renglones que tal vez sean estimados por los muchos admiradores del gran hombre.

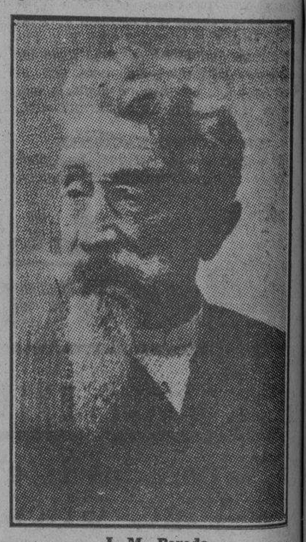

J. M. Pereda

M.E.C.D. 2016

"TRES TIEMPOS DANNUNZIANOS"

POR ALDO RAVINA

Generalmente se conoce a Gabriel D'Annunzio como el místico del estetismo. Todas sus creaciones están enfermas de estética, como están enfermas de romanticismo las de Hugo, de naturalismo las de Zola, de simbolismo las de Maeterlinck y de cerebralismo las de Pirandello.

Pero no es ahí donde está todo D'Annunzio. Hay otro, muy lejos de la novela "Il Fuoco", al que puede subscribir el mundo entero, especialmnte durante los períodos épicos en los cuales los hombres se identifican con la historia de su país.

Este D'Annunzio no está tampoco dentro del brillante marco de sus múltiples obras. Se halla en las páginas vividas en los campos de batalla. Es el hombre y el soldado del Véliki y del Fáiti de 1916; del bombardeo de la plaza fortificada de Pola en Julio de 1917 y de la de Cáttaro en Octubre del mismo año; de la "Beffa di Búccari" en Febrero de 1918; del vuelo sobre Viena en Agosto de 1918, y finalmente de la "Marcia di Ronchi" en Septiembre de 1919.

En estas obras en que las palabras se convierten en acción, D'Annunzio se parece mucho a Martí. El lema "Pensiero e Azione", de Mazzini, se traduce en los dos como una realización de nobles utopías. El mundo lírico es igual al mundo de la realidad. El sueño es acto.

Un dato: en 1919, a la lírica del poeta italiano le faltaba todavía la pasión italiana de Fiume, como a Martí le faltaba la Patria de hecho en 1895. No importa que el programa del uno esté representado por la liberación de toda su tierra, y el del otro por la liberación de una ciudad desprendida del cuerpo de la patria victoriosa. Los dos son totalitarios, absolutistas, irreductibles. Por eso son poetas.

El paralelo heroico entre los dos hombres, abarca, además, tanto el período preparatorio de las respectivas guerras, cuanto la participación directa en las mismas, corroborando una vez más la afirmación de que "la latinidad es la tierra donde crece perennemente viva y fragante la flor del heroísmo". Así el partido revolucionario cubano corre parejas con el partido intervencionista italiano que en poco más de un año combatió y venció al cómodo neutralismo en que se quería dejar a la nación. Los dirigen, el uno, Mussolini, coadyuvado por D'Annunzio, Felipe Corridoni, Marinetti, etc.; el otro, especialmente, José Martí, junto a Gonzalo de Quesada, Joaquín Castillo, Benjamín Guerra, Eduardo Yero y otros más.

Para evitar la revolución libertadora de Cuba, el Sr. Maura presenta en 1893 la Reforma de Autonomía, y para evitar la guerra igualmente libertadora de Italia, el Sr. Giolitti presenta en 1914, las concesiones territoriales obtenidas de Austria e incluídas en el famoso "parecchio". Las dos tentativas antiheroicas son rechazadas por los respectivos pueblos, que prefieren la guerra.

I.—EL D'ANNUNZIO DE LA VISPERA.

Es el día cinco de mayo de 1915. En Cuarto, cerca de Génova, el Rey está rodeado por el pueblo reunido en masas compactas y extensas. Se guarda silencio.

Se eleva sobre todos una mole de bronce que va a inaugurarse. Es de Bistolfi. "Expresa una voluntad severa. A lo cimero despliéganse dos alas y una guirnalda se inclina". Es el monumento a Garibaldi y a sus Mil, que al amanecer del día seis de mayo de 1860 zarparon en legendaria invasión, con rumbo al Mediodía de Italia.

Desde lo alto, al lado del bronce, sólo una voz potente de poeta ondula en los aires grabrándose en los espíritus que reviven el ritmo de la épica garibaldina en las imágenes del genio lírico.

Habla D'Annunzio:

. . . . . .

"¡Los Mil! Y en nosotros se hace luz. El verbo es resplandor. La palabra, rayo.

"¡Los Mil! Y he aquí abierta en el medio de nuestra alma, una fuente de vida perpétua.

"El Duce, en el bronce, miradlo, tiene la estatura y la fuerza de Teseo.

"'Si es cierto que las piedras gritaron en los sueños de los profetas, no es menos cierto que hoy día, este bronce manda.

"Es un mandamiento erguido sobre el mar.

. . . . . .

"¿Alguno de vosotros vió al héroe romper el pan bajo el olivo de Calatafimi?

"Más, ¿quién de vosotros estaba cerca de él cuando parecía dispuesto a morir sobre una de las siete hileras desesperadas?

"¿Oísteis entonces su voz de Arcángel?

"Dijo: "¡Aquí se hace la Italia o se muere!"

"A él que está en lo futuro, le dice hoy la fe de Italia: ¡Aquí se hace una Italia más grande!

. . . . . .

Y así terminó el poeta:

"Bienaventurados los que más tienen, porque más podrán dar, más podrá arder su corazón.

"Bienaventurados los que tienen veinte años, una mente casta, un cuerpo templado, una madre animosa.

"Bienaventurados los que, esperando y confiando, no disiparon sus fuerzas, sino que las custodiaron en la disciplina del guerrero.

"Bienaventurados los que desdeñaron los amores estériles para entregarse vírgenes a este primero y último amor.

"Bienaventurados los que, teniendo en el pecho un odio arraigado, se lo arrancan con sus propias manos, y lo ofrecen en holocausto.

"Bienaventurados los que, habiendo gritado ayer contra el evento, aceptaron en silencio la alta necesidad y no quieren ser los últimos sino los primeros.

"Bienaventurados los jóvenes que han hambre y sed de gloria, pues ellos serán hartos.

"Bienaventurados los misericordiosos porque habrán de restañar una sangre esplendorosa, curar un dolor radioso.

"Bienaventurados los limpios de corazón, los que vuelven con la victoria, porque verán el rostro nuevo de Roma, la frente coronada del Dante, la belleza triunfal de Italia".

* * *

Por la mañana, Mussolini, desde las columnas de "Il Pópolo d'Italia" escribía: "Después de la admonición y del vaticinio de Cuarto, nosotros esperamos con ansiedad una palabra de Roma, una palabra que trunque los titubeos mercantiles de la diplomacia y confíe la suerte de Italia a las bayonetas de sus soldados".

Veinte días después, Italia entraba en la contienda y D'Annunzio decía a sus amigos: "Abracémonos y digámonos adiós. Lo que hemos hecho, hecho está. Ahora es preciso separarnos para volvernos a reunir. Nuestro Dios nos conceda volvernos a ver, vivos o muertos, en un lugar de luz".

El poeta se alista en la caballería, revistiendo su antiguo uniforme de los "Bianchi Lancieri" de Novara, mientras Mussolini se incorpora como soldado simple en los "Bersaglieri".

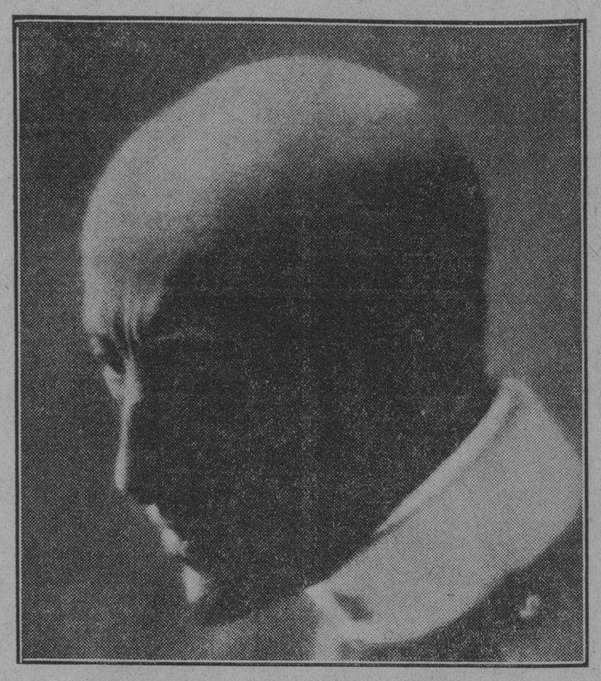

El D'Annunzio de la víspera del 25 de mayo de 1915.

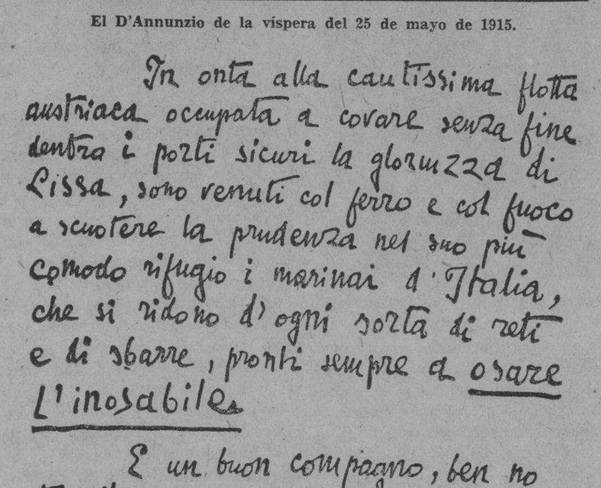

In onta alla cautissima flotta austriaca ocupata a covare senza fine dentro i porti sicuri la glorruzza di Lissa, sono venuti col ferro e col fuoco a scuotere la prudenza nel suo più comodo rifugio i marinai d'Italia, che si ridono d'ogni sorta di reti e di sbarre, pronti sempre a osare l'inosabile.

E un buon compagno, ben noto - il nemico capitale, fra tutti i nemici il nemicissimo, quello di Pola e di Cattaro - è venuto con loro a beffarsi della taglia.

10-11 febbraio 1918

Gabriele d'Annunzio

Facsímile del autógrafo de la «Bella di Buccari».

II.—EL D'ANNUNZIO DE LA "BEFFA DI BUCCARI".

Es el día 11 de febrero del año de guerra 1918.

Ya en noviembre de 1917, el Comandante Costanzo Ciano, apoyado por las baterías de Cortellazzo, había frustrado con dos M. A. S. (motóscafos antisumergibles), el ataque de la división naval austriaca Wien-Budapest, dirigido contra las costas italianas del Alto Adriático. A sus veces, los Comandantes Luis Rizzo y Andrés Ferrarini, en diciembre sucesivo, con otros dos M. A. S., eludiendo la vigilancia y las defensas enemigas, habían torpedeado en el puerto de Trieste la misma división Wien - Budapest, echando a pique el primero de los dos acorazados e inutilizando el segundo.

Ahora se trataba de repetir la empresa llevándola más lejos aún, hasta el puerto natural de Búccari, cerca de Fiume. La invitación esta vez parte de D'Annunzio que tiene guardada para el enemigo una burla lírica, como respuesta al precio que Austria había puesto a su cabeza, la cual, el poeta quería entregar personalmente. He aquí cómo.

Noches antes del once de febrero, había llegado la información de que en el puerto de Búccari estaban anclados cuatro transportes enemigos de grueso tonelaje.

Era la ocasión. D'Annunzio, Ciano y Rizzo conciben el plan de ataque inmediato a aquella lejana base. La expedición se compondrá de tres M. A. S. que el poeta bautiza para siempre con el lema: "Memento Audere Semper". Cada M. A. S. llevará dos torpedos y otro en común, de nuevo género, forjado por el Poeta, y cuyo explosivo es espiritual: la burla. Esta consistirá en un mensaje de escarnio, redactado y firmado por el poeta de su puño y letra, del siguiente tenor:

"Para vergüenza de la prudentísima flota austriaca, ocupada en empollar sin descanso, dentro de puertos seguros, la gloriola de Lissa, vienen con el hierro y el fuego, a sacudir la prudencia en su más cómodo refugio, los marineros de Italia, que se ríen de toda suerte de redes y de barrotes, pronto siempre a OSAR LO INOSABLE.

"Y un buen compañero, bien notorio —el enemigo capital; entre los enemigos el más enemigo, el de Pola y Cáttaro— viene con ellos a burlarse del precio".

Febrero 10-11 de 1918.

"Gabriel D'Annunzio".

Tres botellas, oportunamente selladas, contendrían el mensaje, y las tres serían colocadas en aguas de Búccari, después del torpedeo. Mandaría la expedición Costanzo Ciano, y cada M. A. S. llevaría una dotación de diez hombres.

"Somos treinta de una suerte,
"treinta y uno con la muerte.

. . . . . .

"Todos vuelven o ninguno.
"No volviendo los del treinta,
"volverá la treinta y uno".

Así cantará el poeta más tarde en su "Ode a Burano".

A la una de la madrugada del día once de febrero, las tres embarcaciones se alejan de la dársena de Venecia y marchan sobre Pola. A media noche están a una milla de las primeras costas austriacas rumbo a Búccari perdiendo de vista las alturas de la Isla de Veglia. Ni luz, ni ruido, ni indicio humano. "He ahí —escribe el poeta— los palos altos de un puesto de centinela, más el hombre no está. Si estuviese y diera la alarma no nos molestaría tanto como ese sordo graznar que sale del valle".

Están dentro de la bahía, precisamente en el fondo, frente al ancladero, inadvertidos. El Comandante hállase en pié sobre la proa para reconocer los blancos. Las masas de los cuatro buques se perfilan contra las alturas. Calma y silencio. Ninguna luz en las ventanas de la ciudad. Se arriman aún más. Cada proa toma su posición para el lanzamiento del torpedo. Es la una y cuarto.

"Tengo las botellas en la mano, listo para la burla", apunta el marinero voluntario.

Un torpedo bajo el palo trinquete del primer buque.

Otro en el centro, bajo de la chimenea.

"Los instantes son eternos. Se oye la bestia con su hocico de bronce que ronca mientras se dirige al blanco, con las hélices en movimiento, descargando rabiosa el aire. Evidentemente la detiene una red protectora".

Un torpedo en el centro del segundo buque.

Otro en el centro del tercero.

"Se oye todavía el gran ronquido, el gran trabajo en el fondo del agua, allá, contra la carena".

Uno en dirección a la chimenea del cuarto.

Otro en la misma dirección.

Uno y otro recorren la misma trayectoria, alcanzan el blanco en el mismo punto. El primero logra desgarrar la red, el segundo pasa a través del desgarro y explota.

"¡Alalá!".

"Una victoria latina que estaba sumergida y que ahora surge del fondo en una gran ala de agua, arrojándola a la cara de la noche".

"Una masa obscura se inclina. Hay voces confusas, un gritar esparcido, un alumbrar y agitar de faroles, algunos tiros aquí y allá: ¡la alarma!"

"Pongo la primera botella sobre el agua —apunta el poeta—; la segunda en la ruta del regreso, antes de doblar la punta de Babri. Veo la tercera agitarse en nuestra estela insolente, mientras salimos del estrecho y nos dirigimos como dueños hacia la embocadura de la bahía, pasando por delante de la batería de Puerto del Rey que se ilumina sin tronar. La alarma falla como un viejo arcabuz cargado con pólvora húmeda".

"Desde Italia, navegamos hacia Italia".

* * *

Y, ¿el "bersaglieri" Mussolini?

El también está en su puesto de batalla ,al frente del diario "Il Popolo d'Italia", en la Patria, de regreso de las trincheras.

Había alcanzado el ascenso a cabo, "por su ejemplar actividad—dice el comunicado—, el alto espíritu "bersaglieresco" y serenidad de alma, primero siempre en cada empresa de trabajo y de audacia; indiferente a las molestias, diligente y escrupuloso en el cumplimiento de sus deberes". Más, el 23 de febrero de 1917, un proyectil lo pone fuera de combate con múltiples heridas, en el acto de cumplir con su consigna —recuerda Carlos Delcroix— al mando de una sección de lanza-torpedos, sobre una de las más atormentadas asperezas del Carso.

III.—EL D'ANNUNZIO DE LA "MARCHA DI RONCHI"

Es el día once de septiembre del primer año de la Paz Victoriosa de 1919.

A la otra orilla del Adriático, muy cerca de los nuevos confines fijado a Italia por la Alta Asamblea de París, sigue ardiendo la pasión italiana de Fiume, desprendido del cuerpo de la Madre Patria.

Los italianos que hemos vivido en el suelo natal durante el período comprendido entre el 4 de noviembre de 1918, y el 11 de septiembre del año siguiente, no podemos dejar de volver a sufrir, recordando, todo el tormento que día tras día laceraba nuestros pechos, según llegaban noticias de la triste suerte a que se pretendía abandonar la Ciudad de Fiume.

El pueblo fiumense no había visto aún al Rey de Italia que el día 10 de noviembre de 1918 desembarcaba en Trieste, sin ir a consagrar la ciudad a la Patria ni oír sus invocaciones.

El 17 del mismo mes llegaban tropas italianas a Fiume; más "no eran los libertadores esperados, aunque lo parecían... No llevaban la libertad, sino una simple esperanza"...

Sin cesar, representaciones ciudadanas "patrocinaban, ya ante el Gobierno italiano, ya ante la Conferencia de la Paz, la anexión, no otra cosa que la anexión de la Ciudad de Fiume a Italia, acompañando la petición con una fe cimentada en los más evidentes argumentos...". A esto se contestaba agregando a las tropas de la guarnición italiana, otras de las naciones aliadas.

Vino luego el solemne plebiscito de 30 de octubre de 1918: "una vez más, la voz de Fiume condenaba toda renuncia o permuta, confirmando con un hecho histórico y jurídico indestructible que la ciudad y su territorio estaban virtualmente unidos a Italia".

Seis meses más tarde toda la voluntad de la nación italiana elevaba también la voz, desde los Alpes hasta Sicilia, gritando: "¡Anexión, anexión!"

Todo era inútil.

Peor aún: Francisco Saverio Nitti, en aquel entonces Presidente del Consejo de Ministros, se enfurecía contra los ciudadanos que realizaran cualquier manifestación en favor de Fiume. Mussolini, desde las columnas de "Il Popolo d'Italia", y D'Annunzio, desde las de "L'Idea Nazionale" vertían palabras de fuego y organizaban secretamente una expedición armada a la ciudad "irredenta".

Tengo aún ante los ojos de la memoria, un número de "Il Pópolo d'Italia" de aquellos días, y veo en blanco su primera plana rayada en diagonal por una línea negra hecha con caracteres enormes que dicen: "Censurado por el puerco de Nitti".

Entre tanto un hecho muy doloroso acaecía en Fiume.

"Un día del mes de julio de 1919 algunos soldados franceses evidentemente borrachos, arrancaron una escarapela italiana del pecho de una joven. A sus fritos soldados y civiles italianos acudieron en su defensa; en auxilio de los franceses, tropa de color. Del bastón se pasó a la bayoneta, de la bayoneta a la pistola, y de la pistola a la bomba de mano. Una verdadera batalla. La injuria quedó vengada con sangre. Episodio dolorosísimo. Lucha tristemente fratricida, pero enteramente provocada por los demás".

Consecuencia del hecho: la guarnición italiana disminuída en número y disuelta la Legión Fiumense que había sido con anterioridad constituída.

Era esto el colmo. Ya no había otra solución que las armas.

Se quería a todo trance dejar mutilada la Victoria italiana y favorecer el nuevo Estado que se formaba con los despojos enemigos, precisamente frente a Italia, al otro lado del Adriático.

Lógico es imaginar la actuación de D'Annunzio y de Mussolini en los días que siguieron. La preparación clandestina de las armas fué acentuada, hasta que el día once de septiembre de 1919, D'Annunzio escribió a Mussolini la siguiente carta:

"Mi querido compañero:

"Il dado é tratto". (La suerte está echada).

"Parto ahora. Mañana por la mañana tomaré a Fiume por las armas.

"El Dios de Italia nos asista.

"Me levanto del lecho febricitante. Pero no es posible la demora.

"Una vez más, el espíritu domará la carne miserable.

"Resumid el artículo que publicará la "Gazzetta del Pópolo" y dad entero el final.

"Y sostened la causa vigorosamente durante el conflicto.

"Os abrazo,

Gabriel D'Annunzio".

La columna de los voluntarios, salida del pueblo de Ronchi, aumenta constantemente a lo largo de la ruta. En Castelnuovo se le suman cuatro autos blindados. Cerca de Fiume acuden otros voluntarios venidos de Trieste, ciudadanos con armas de toda especie: fusiles de caza, viejas pistolas, puñales variadísimos. La legión es ya un río. Están a las puertas de la ciudad sacrificada.

De repente un automóvil llega en dirección contraria a la de D'Annunzio. Es el General Pittaluga, nuevo jefe de la guarnición interaliada de Fiume. Las dos máquinas se paran. Los Comandantes descienden.

—¿A dónde va?

—A Fiume.

—Imposible. Sírvase retroceder.

—No recibo órdenes de nadie, sino de la Patria, y la Patria exige que sigamos adelante.

—Así se arruina, no se salva la Patria.

—Es usted quien arruina a Italia, haciéndose cómplice de una política infame.

—¿Qué hará Ud. frente a Fiume?

—Ni un tiro... si nos dejan libre el paso. He dado órdenes precisas.

—Yo también he dado órdenes perentorias.

—Ya comprendo. Usted tiene órdenes de tirar. Pero antes haga fuego sobre mí. Y señalando la medalla de oro al valor militar y el distintivo de mutilado que decoran su pecho, D'Annunzio agrega:

—¡Aquí, aquí haga que apunten aquí!

Pero al General Pittaluga le falta la fuerza para replicar.

La emoción le domina. Está pálido, al fin prorrumpe:

—No. ¡Yo no haré derramar sangre italiana! Y se retira.

A las once de la mañana del día doce de septiembre de 1919, la legión de los voluntarios entraba en Fiume envuelta en oleadas de un pueblo que se desbordaba por todas las calles.

El D'Annunzio de la Betfa di Buccari». (De izquierda a derecha, Luis Rizzo, G. D'Annunzio, Costauro Ciano, 10-11 Febrero de 1918).

El D'Anunnzio de la «Marcia di Rouchi» (12 de septiembre de 1919)

El Elíseo Sus Huespedes y su Historia

En 1718, el rey Luis XV de Francia concedió a don a Luis de la Tour d'Auvergne, conde de Evreux, un amplio terreno baldío que limitaba con la moderna calle Boiss-d' Anglas y con las praderas vecinas al camino de Neuilly.

El conde Luis encargó al arquitecto Molet los planos de un palacio, y edificado éste sobre los terrenos donados por el monarca pasó a ser residencia ciudadana de los condes de Evreux, cuyos blasones campean aún en los muros del solar que había de ser, más tarde, mansión de los Jefes del Estado.

Pero andando los años y viniendo a menos, en los nuevos, la noble casa de Auvernia, los descendientes del primer dueño y huésped del Eliseo viéronse obligados a aceptar el precio de quinientas mil libras ofrecido, a cambio del palacio, por la regia favorita, marquesa de Pompadour.

Corría el año de 1753, cuando la entonces dueña de los destinos de Francia—siéndolo del albedrío del rey—instalóse en el Elíseo, y para embellecerlo recurrió a los pinceles de Boucher y de Watteau, a los espejos de Saint-Gobain, y a los tapices de los Gobelinos. Adquirió la Pompadour los terrenos colindantes, e hizo construir nuevos jardines: de tal suerte comenzó la era de grandezas del Elíseo, que pasó a ser propiedad del rey por voluntad expresa consignada en el testamento de la favorita.

Dejó de ser el palacio patrimonio real para trocarse en el domicilio del banquero Beaujon, mas ello fué durante un corto intervalo, ya que Luis XVI volvió a comprarlo, pagándoselo muy caro al financiero, y le consagró a residencia de los príncipes extranjeros y de los embajadores extraordinarios que honrasen a París con su visita.

Algunos años más tarde fué adquirido el Elíseo por la duquesa de Borbón, que dió su nombre al palacio y que, junto a los blasones de Auvernia, hizo esculpir los de las casas de Borbón y de Orleans.

Son llegados los días aciagos de la gran tragedia revolucionario, y si no fué respetada la cabeza de los reyes, lógico es que tampoco se guardara consideración a la historia de los edificios. Así fué como el solar nobiliario, principesco y casi regio se convirtió en lugar de muy dudosa concurrencia trocando su nombre por el de "Cloza de Camtilly", con que hubo de bautizarle su nuevo y democrático dueño, el ciudadano Hovyn.

La hija de este revolucionario vendió la propiedad del edificio a Murat, quien le habitó hasta que, llegado a la cúspide de su fortuna y elegido rey de Nápoles, el gran soldado partiera camino de Italia y de la adversidad, legando al patrimonio imperial su ya inútil residencia.

El que había sido Elíseo-Borbón antes de la tormenta del terror, fué bajo el primer imperio, Elíseo-Napoleón. Bonaparte lo habitó durante las primaveras y los otoños, cuando las exigencias de sus campañas se lo permitieron, y al caer, herida de muerte, el Aguila en Waterloo, el Emperador se retiró al Elíseo y, bajo sus techos, vivió las crueles horas del 22 de junio de 1815, día en el cual firmó su abdicación.

Restaurada la monarquía, el Eliseo pasó a ser hogar del duque de Berry, hijo segundo de Carlos X, asesinado el 10 de febrero de 1820, al salir del teatro de la Opera. El duque, herido en la calle, murió en el Eliseo, y la duquesa, para quien tuviera este edificio tristes recuerdos, lo abandonó pronto.

Luis Felipe, a quien correspondió la herencia del palacio, lo donó en su testamento a la reina María Amelia y en 1850 fué ocupado por el príncipe Luis Napoleón, primer presidente de la República, trocado en emperador mediante un golpe de estado el 2 de diciembre de 1852.

Las Exposiciones de 1855 y de 1867, dieron lugar a que se hospedara en el Elíseo una cosmopolita serie de ilustres visitantes: el Emperador de Rusia, Alejandro II; el Sultán Abdul-Azis; el Emperador de Austria, Francisco José; el rey Oscar, de Suecia; la reina Sofía de los Países Bajos y el Príncipe de Orange. Ismael Pacha, virrey de Egipto, fué el último de los huéspedes extranjeros del Elíseo, en julio de 1870. El 4 de septiembre, los guardias nacionales se apoderaron del palacio, y durante las jornadas incendiarias de la comuna salvóse, merced a un ardid imaginado por el conservador Gourlet, quien hizo poner en todas las puertas sellos ficticios, que la multitud interpretó como medida judicial.

De aquí en adelante, truécase el Eliseo en residencia oficial de los Presidentes de la tercera República.

Fué el primero M. Thiers, quien empuñó el timón de Francia durante los días que siguieron a la desastrosa guerra del 70.

Thiers conservó después de su elección las costumbres de modestia y de economía, que eran la característica de su existencia de abogado provinciano. ¡Nada de recepciones ni de fiestas, incompatibles tanto con las circunstancias por que atravesaba el país, como con el carácter del hombre que lo gobernaba!

Mac-Hahon que sucedió a Thiers era ante todo un soldado. La etiqueta y el protocolo le precupaban poco, y absorbíanle, en cambio, los graves cuidados de su cargo supremo. El mariscal hizo, pues, del Elíseo su residencia particular y reservó para Versalles el esplendor de las fiestas oficiales en las que el duque de Magenta gastó, a más de los créditos del Estado, gran parte de su fortuna.

Con Grevy, la vida del Elíseo se hizo aun más familiar. Grevy era un hombre económico y sistemático. Se levantaba a las ocho de la mañana para pasear con sus hijos. A las nueve leía los diarios en su despacho. A las nueve y media acompañaba a Mme. Grevy en su breve paseo por el parque. A las diez, el presidente abría y examinaba su correspondencia privada. De once a doce despachaba con su secretario y daba audiencia. A las doce menos cinco minutos, irrevocablemente, el jefe del Estado se sentaba a la mesa. Después del almuerzo, y tomando el café, entregábase a su juego favorito que era el billar. A media tarde firmaba decretos en la biblioteca, y salía después en carruaje acompañado de su esposa o de su hija. En la noche compartía la comida del Presidente algunos íntimos y con gran frecuencia el nuncio apostólico pero a las diez en punto marchábanse los invitados, y el palacio quedaba en silencio de sueños.

Carnot introdujo en el Elíseo la etiqueta, e impuso su afición al ceremonial palatino.

Perier, durante su breve paso por la Presidencia, no pudo realizar los proyectos que concibiera para embellecer y avalorar la antigua residencia. Inesperados acontecimientos políticos le obligaron a dimitir a los seis meses de su elección, y fué sustituido por Félix Faure.

Esforzóse el nuevo Presidente en rodear el cargo de nuevos y aparatosos prestigios, pero no es ésta la tendencia de los hombres de gobierno, en Francia y tanto M. Loubet como M. Falliers fueron progresivamente disminuyendo el personal de servicio, y dando nuevas facilidades para el acceso hasta sus propios despachos. Hoy, el jefe militar del Elíseo que antes había de ser un general, no es sino un coronel y hasta el antiguo personaje de otros tiempos, ha sido sustituído por una burguesa y modesta cocinera.

Bajo la nueva Presidencia y durante el septenario que comienza ¿cuál será la vida en el Elíseo? Todo hace prever que seguirá encarrilada por las modestas orientaciones precedentes, y que—en cada día futuro con mayor razón—los tranquilos y democráticos usos sucederán, definitivamente, alas pompas y a los faustos regios del tiempo de la Pompadour.

MAX.

M.E.C.D. 2016

PASMOSAS AVENTURAS DE MARY

I

El sol de mi alegría (así comenzaba la carta de Enrique Harrison dirigida desde X... a Mary Huis, en otro tiempo Mary Wellington, que se hallaba en Folly Court) "ha desaparecido en medio de nubes de una obscuridad densa. ¿Qué es Londres sin usted, y cómo podré yo sobrevivir a su partida? Bond Street es un desierto; Piccadilly, una burla. Procuro buscar y fijarme en la hez del Gaiety y Shaftesbury, pero ¿qué son para mí?

"La última noche deposité tres violetas en su casa abandonada de Sloane Street, y me marché, sabiendo que ya su boca no sonreiría al descubrir el hallazgo....

"La dura realidad me ha hecho volver a mi gran periódico **The Globe** y he probado su telégrafo. Saldré de Aberdeen para Lerwick mañana, en el remolcador **Lord Provost,** preparado con telégrafo sin hilos y todo lo necesario. Allí esperaré el regreso de usted y de su **hombre-pájaro.** Así, pues, adiós, hasta que os veamos en Shetlands, esperando que se encuentre usted bien al recibir estos renglones míos.

"Entre tanto, siento una gran ansiedad. Esta va a ser una semana lamentable para vuestro

Enrique".

Mary leyó la carta detenidamente y quedó pensativa. Reclinada sobre un almohadón de la sala del Folly-Court, en una postura graciosa que acusaba la admirable perfección de su cuerpo, iba evocando el recuerdo de aquella gran amistad; de aquel amor que aún se titulaba así. También ella pasaba revista a la situación que, en cierto modo, dió origen a la carta anterior.

Entre los huéspedes de Folly Court se distinguía Roberto Grey, inventor de un nuevo y singular aeroplano estable, que nadie aventajaría industrialmente.

Mary, inquieta por temperamento, quiso emprender esta nueva aventura. Enrique tenía que permanecer en la ciudad ,esclavo de aquel periódico que casi absorbía su vida entera. Y ella, ansiosa de emociones y curiosa infatigable de todo, quiso realizar aquel viaje por los aires en el fantástico aparato. Había persuadido al joven inventor para que la admitiera como pasajera, y éste, al fin, convencido de su interpidez, accedió a llevarla en su compañía, durante el "raid" a Lerwick.

—Los vientos que reinan en el Norte de Escocia son terriblemente engañosos— habíale dicho Grey—. Sin embargo, si hiciésemos un vuelo de aquí a Shetlands, sería cosa de un abrir y cerrar de ojos".

Y así se acordó.

Mary examinaba la situación. Dirigió una mirada a la carta de Enrique y, al fijarse en alguna que otra frase, una ligera y tierna sonrisa se dibujó en sus labios. ¡Feliz el mortal cuya carta lee dos veces una mujer hermosa!

—"Querido Enrique —murmuró Mary en alta voz, doblando la carta,—tú eres el mejor amigo que una mujer puede tener. Yo quisiera poder apoyar mis manos sobre las tuyas, no volver a estar inquieta y tranquilizarme. Si ha de ser con alguien, será contigo; no pienso que pueda ser nunca con otro...".

De sus ojos se desprendieron dos lágrimas— el más hermoso tributo que una mujer puede ofrendar a un hombre.

II

Justamente, como amaneció la mañana de la **batalla de Waterloo,** del mismo modo salió el sol para anunciar el día del vuelo de Mary con Roberto Grey. Una muchedumbre abigarrada se había congregado en los alrededores del parque de Folly Court. Individuos excéntricamente vestidos, que se titulaban representantes de la Prensa, iban de un lado para otro; sujetos de aspecto extraño enfocaban sus máquinas sobre cualquier objeto de interés.

Eran los fotógrafos, que formaban entre la multitud un verdadero enjambre. Todos los mecánicos de la vecindad habían abandonado sus coches en Folly Court. Peter, el posadero, se agitaba de un lado para otro aconsejando, advirtiendo, con un brazo en actitud dramática, tocando ya a uno, ya a otro ligeramente, ora en la espalda, ora en la solapa de la chaqueta.

Cuando todo estuvo dispuesto, Roberto Grey hizo una indicación con la cabeza a Mary, y ésta saltó ligeramente y ocupó su sitio frente a él. Un mecánico agitó con hábiles manos el propulsor, y el 100-H.P. empezó a lanzar el monorritmico gruñido de su hélice cortando el aire. Roberto escuchó brevmente, con la cabeza inclinada, y con la mano izquierda indicó que le dieran la vuelta al aparato.

—¡Dejadlo ir!

Al hacerlo así, la máquina saltó hacia adelante, deslizándose sobre la yerba. Una aplauso unánime de la multitud surgió al elevarse el aeroplano, ligero, ágil, escalando el firmamento. Pronto no fué sino un punto en las nubes, y los periodistas, tomando apresuradamente su último **whisky and soda,** se marcharon para escribir sus **fashionables** artículos, que comenzarían así: "Volvemos ahora mismo de Folly Court, Oxfordshire"...

Recto como una flecha, Grey hizo rumbo hacia el Norte. Seres casi invisibles seguían el vuelo animadamente por medio de anteojos cuando el aparato cruzaba sobre las ciudades. Pero Roberto y su pareja lo ignoraban, siguiendo adelante en su camino atmosférico.

Oportunamente se elevaron a 5.000 pies para escalar los grises cheviots, descendiendo luego a 3.000 pies, sobre Escocia, con rumbo N-S.

En Montrose aterrizaron, y Roberto pidió hospitalidad en la estación aérea militar. Debía inspeccionar su aparato, pues tendría que vencer muchas dificultades en su viaje. El personal de la estación le prestó ayuda gustosamente, entreniendo a la hermosa pasajera con sus corteses galanterías.

Luego, Mary y su piloto volvieron a escalar las serenas nubes.

Roberto tomó la dirección del mar, no queriendo en modo alguno encontrarse con corrientes de aire y tempestades sobre el montañoso norte de Escocia. El tiempo había cambiado y no podía ser peor, cayendo una lluvia fría y persistente. Abajo, un viento repentino agitaba las espumosas olas, y de súbito parecía apaciguarse. Luego, una niebla ligera, silenciosa e impenetrable lo envolvía todo. La tierra aparecía en lo hondo cubierta de un gris blanquecino.

Roberto, abominando de su mala suerte prosiguió la marcha. Intentó elvarse por encima de la niebla; trató de pasar por debajo de ella; pero no era posible: la obscuridad y extensión de la nube abarcaba una zona de muchos metros.

Desde Aberdeen a Lerwick hay unas 250 millas, a vuelo de cuervo, es decir, cinco horas volando con suerte. Habían dejado Montrose hacía dos horas, por lo que debían estar a mitad de camino de Lerwick. ¡Si pudiesen saber siquiera el camino que seguían entre la infernal niebla!... Roberto abrió más una válvula para realizar la tentativa de precipitarse rápidamente en una atmósfera despejada.

En aquel instante comenzó a incendiarse el aparato. En los depósitos no se había agotado la esncia, pero el oído ejercitado de Grey distinguía la irregularidad de las explosiones, que indicaban el estado de ignición del motor. Tal vez la humedad había entrado en contacto con la magneto produciendo un corto-circuito.

Roberto suspiró. Constituía una desgracia para un piloto llevar en tales condiciones como pasajera a una joven de quien estaba enamorado. El sencillo corazón de Roberto pertenecía desde hacía largo tiempo a Mary.

El fuego iba creciendo, la rapidez de la marcha disminuía y el aparato comenzaba a descender.

El instinto fino de Mary le hizo comprender que algo le ocurría al aparato.

—¿Qué sucede?— escribió rápidamente.

—No sé— contestó a su vez Roberto.— Creo que es fuego. Me parece que descendemos, pero procuraré mantenerme a flote.

Era indudable el descenso. Entre tanto, Roberto había iniciado ya un **vol plané** en espiral, agitando la varilla, con la esperanza de estimular al magneto a una mayor actividad.

Mary no decía nada. Comprendía que la posición debía de ser desesperada, pero era mejor callarse y no molestar las maniobras del piloto con inútiles y nada provechosas preguntas o lamentaciones. Las agitadas y espumosas olas prometían una destrucción cierta y rápida, aun cuando el biplano se mantuviera a flote. El aparato comenzó a perder estabilidad, y Mary comprendió que la catástrofe era inminente.

Pensaba en la sensación tremenda que se sentiría al dar el terrible salto en la eternidad, al desplomarse el aparato, cuando vió a lo lejos, por la proa, una clara y rígida línea de rocas. Con tranquilidad pasmosa se preparó para aprovechar aquella circunstancia favorable. Roberto impulsó por última vez el aparato y vió frustrados sus planes de elevación. El aparato respondió, pero insuficientemente.

Los viajeros pasaron casi rozando las rocas, a dos o tres pies de altura, aterrizando en tierra llana, unos centenares de metros más allá, sin que la sacudida fuese demasiado violenta. Roberto miró entonces a su compañera.

—Hemos corrido un gran peligro, pero al fin nos hemos salvado—, dijo Grey. —Veo que es usted una mujer intrépida, que no se asusta ante el peligro. La felicito. Es usted una admirable compañera.

Mary sonrió, complacida del elogio.

—¿Pero dóndo hemos aterrizado, Grey? ¿Usted conoce esto?

—No, pero me gustaría saber si esta es una de las islas Orcadas, Shetlands o simplemente nuestra vieja y querida Escocia otra vez. ¡Qué mala suerte hemos tenido! ¿No es verdad?

Mary dibujó una débl sonrisa. Roberto la ayudó a salir del aparato.

Sacaron dos frascos con agua y una caja de galletas, y durante algún tiempo se dedicaron a calentar una sopa por medio de papeles.

—¿Qué vamos a hacer ahora?— preguntó Mary, al fin, limpiándose la boca con un mohín gracioso.

Roberto contempló la niebla y movió la cabeza. Una puerilidad de enamorardo había vuelto a apoderarse de él al sentir la tierra bajo sus pies.

—Realmente, no lo sé, señorita Mary— dijo Roberto, con vacilación. —Estoy desesperado. Esto es espantoso para usted. No hay ni la más ligera probabilidad de hallar una salida en esta niebla, aunque el aparato estuviera en condiciones de volar. De todas suertes, tendremos que ponerlo en condiciones antes de intentar nada; además, hay que resolver una dificultad: no tenemos medios de poner en funcionamiento el motor sin reparar antes lo sufrido por el recalentamiento.

—Está bien. Hagamos una exploración— dijo Mary—. Es muy posible que podamos encontrar a alguien. Por otra parte, yo necesito andar para entrar en calor.

A una distancia de diez metros al suelo se deprimía. Roberto señaló el punto más alto del biplano, que se veía desde la colina. En la llanura, al abrigo de unos cuantos peñascos, se detuvieron unos instantes. La manta impermeable de Mary flotaba a merced del viento sobre la parte más delicada del **power unit.**

Empuñando la pistola comenzó a ascender por el angosto desfiladero.

Continuaron otra vez su exploración.

A medida que caminaban, la niebla se iba desvaneciendo. Después de unos diez minutos de marcha, la vista experimentada de Roberto divisó a lo lejos una forma que se destacaba aún por el tono predominante gris obscuro, que apenas la dejaba hacerse visible.

—¡Aquello que se divisa es una casa!— exclamó Roberto.

Mary sintió desvanecerse el excitante sueño de una permanencia en la isla desierta.

—¡Oh! ¿Es verdad?— preguntó, casi con descontento. —Sí; así es.

—Ahora podremos saber dónde nos encontramos —añadió Roberto, verdaderamente satisfecho—. Arreglaré al magneto. Estoy seguro de que la avería del motor está ahí. Lo haré en cuanto desaparezca la maldita niebla. Sin pérdida de tiempo nos marcharemos a Lerwick.

Sigamos andando, señorita.

Se aproximaron a la casa. Era una residencia singularísima, construída con hierro y piedra y situada en un pequeño espacio entre las rocas y una línea de colinas que formaban como una muralla natural de la costa. El propietario y seguramente constructor de la casa parecía haber deseado que el edificio no llamase la atención, y para ello había disimulado la parte metálica con un barniz imitando madera. Esto no escapó a la observación de Roberto.

—No son estos, ciertamente, los materiales de construcción corrientes en estas latitudes .

—Ciertamente —dijo Mary—. Llamemos al excéntrico dueño de la casa y veamos qué aspecto tiene.

La estructura de la casa era de una sencillez admirable, de forma rectangular, con una puerta en el centro, una ventana a cada lado y sin ningún otro piso superior. Fué innecesario llamar, pues, espontáneamente, abrió la puerta y salió.

Mary y Roberto tenían ante sí a un hombre alto, de muy buena presencia, anchas espaldas y con bigote muy cuidado. Por su aspecto, parecía un hombre acostumbrado a mandar. Era evidente que en aquel momento sentía el mayor asombro.

Mary se adelantó resueltamente. En tierra **dominaba** a Roberto, sin protesta de éste.

—Buenos noches— dijo amablemente—. ¿Tendría usted la bondad de decirnos dónde nos encontramos?

El hombre alto parecía presa de una profunda emoción. Cualquiera se hubiera imaginado que repetía mentalmente aquellas palabras como si hubiesen sonado de modo extraño.

—¿Dónde?— preguntó, o por lo menos, así le pareció a Mary.

Luego añadió bruscamente:

—Yo soy Mr. Twistle.

Dijo esto altivamente, como si desafiase a quien le contradijera. Había algo de peculiar en su acento, a lo que quizás la localidad no fuera extraño.

Mary volvió a sonreirse.

—¿Cómo está usted, Mr. Twistle?— dijo.— Mi nombre es Mary Huis, y este señor es Roberto Grey. Tratábamos de ir en aeroplano a Lerwick, en Shetlands, pero hemos perdido el rumbo a causa de la niebla y nuestro aparato está averiado. Precisamente, cuando habíamos perdido toda esperanza y estábamos seguros de ahogarnos, las rocas (y el decir esto extendía la mano hacia el Sur) aparecieron a lo lejos, y entonces maniobramos para aterrizar seguramente. ¿Puede usted decirnos dónde stamos?

El asombro de Mr. Twistle había desaparecido.

—¿De modo que en aeroplano? —repetía como si le alegrase tener una explicación de la presencia de los viajeros.— Esta es una propiedad privada— añadió con tono agrio.

Roberto ,con la impetuosidad de la juventud, y resentido por los modales de Mr. Twistle, exclamó, olvidando por completo la presencia de Mary:

—¡Alto ahí, señor mío! No teníamos ningún interés en descender en vuestra diabólica posesión. Lo que nos complacería es poder dejar a usted, si pudiésemos.

—No pueden —replicó Mr. Twistle, con infinita superioridad—. Están ustedes en una isla, una islita de propiedad particular. No hay medio de dejarla. Yo vivo aquí porque soy —al decir esto hizo una pausa— un hombre de ciencia.

—¡Chito, Roberto!— dijo Mary suavemente.

Roberto guardó silencio, complacido al oirse llamar por su nombre de pila.

—Naturalmente —agregó Mary, dirigiéndose a Mr. Twistle— nosotros lamentamos mucho haber llegado hasta aquí, sobre todo si está usted realizando algunos importantes y secretos experimentos.

—Sí— respondió Mr. Twistle con brusca rudeza.— Así es. Los más importantes y secretos experimentos... Ustedes deben permanecer aquí hasta que yo piense qué es lo que hay que hacer.

Mary se sintió molesta.

—De todos modos— dijo Mary con frialdad, pero lo más cortésmente posible— no es culpa nuestra si estamos aquí, y confío en que usted hará lo que pueda para resolver la situación.

Mr. Twistle abrió la puerta.

—¿Quieren ustedes entrar?— preguntó.

Mary le miró.

—Si quieren ustedes —añadió, como quien está preocupado por otra idea.

Mary y Roberto le siguieron.

La habitación en que les introdujo era de una extraordinaria desnudez. Contenía una mesa sencilla de madera y dos o tres sillas, una regularmente cómoda, las otras, inservibles por completo.

En la pared había una pequeña armería de rifles, escopetas, pistolas, y sobre la chimenea, pipas y tabaco. Unas sencillas tablas sostenían una cantidad de libros técnicos, y en una pared se veía colgado un inmenso mapa del Estado Mayor. No había otro mobiliario.

—Ustedes esperarán aquí— dijo míster Twistle.— Sin duda tienen ustedes frío .Yo les enviaré café caliente. Mi criado no habla inglés. Volveré pronto.

—¿Quiere usted decirme si esta es una de las islas Orcadas o de las Shetlands?—preguntó Mary.

Mr. Twistle vaciló.

—Es una de las Orcadas— declaró, al fin.

Y, haciendo por primera vez una ligera inclinación, salió de la estancia.

Si sus dos huéspedes le hubieran seguido, habrían comprendido muchas de las cosas que vieron posteriormente.

Pasó a la cocina, donde un joven elegante de librea gris —podía ser un uniforme— se presentó rígidamente.

—Servirá usted café caliente a las dos personas que están en la habitación de enfrente— dijo míster Twistle en alemán.

—Sí, **señor mayor**— contestó el joven, saludando.

Mr. Twistle entró en la segunda habitación próxima, cerrando la puerta cuidadosamente. Esta habitación era, sin duda alguna, un dormitorio. Mr. Twistle se dirigió apresuradamente hacia un teléfono que tenía al lado de la cama de campaña y llevó el auricular a su oído.

—¿Es usted, capitán van Essen? —preguntó, hablando en alemán.

—Sí, **señor mayor**—contestó una voz desde la parte más lejana de las colinas que había detrás de la casa.

—Dos ingleses, una mujer y un hombre, han llegado en aeroplano, —continuó míster Twistle.— Dicen que iban a Lerwick, en Shetlands, y que han perdido el rumbo a causa de la niebla. Creo que la historia es cierta, aunque l Cielo sabe con qué clase de aeroplanos intentaríase desafiar las corrientes de aire de este distrito. El hombre no tiene aspecto de pertenecer a ningún servicio militar.

—¡Diablo!— profirió con tono de asombro la voz.

—Usted guardará el globo y lo mantendrá bajo el tinglado que lo hace desaparecer. En cuanto a los hombres, enciérrelos en los cuartos. No estoy seguro de qué sería lo mejor que hiciésemos con estos intrusos. Dejémosles proceder y tal vez ellos mismos se ahoguen. Si tenemos much ocuidado, no notarán nada. Esto sería, naturalmente, en el caso más desgraciado. Volveré y veré a usted más tarde.

—Muy bien, **señor mayor.**

Mr. Twistle colocó en su sitio el auricular. No hay que decir que su verdadero nombre no era ese, sino Uldorf —mayor Uldorf, del Estado Mayor prusiano.

III

El elegante joven de librea gris de la cocina de Mr. Twistle sirvió el café con automática precisión, y luego desapareció. Roberto sorbió un poco, apreciándolo, pues era un gran bebedor de este aromático líquido. Hizo un gesto de agrado ante la excelente infusión, que estaba bien hecha y quedóse saboreándola.

Mary parecía no estar muy a su gusto. Dejó la taza medio vacía y comenzó a examinar la habitación. Primero se dirigió hacia las armas y recorrió minuciosamente con el dedo el cañón de un rifle. Este estaba cuidadosamente engrasado y limpio. "Mauser Walfenfabrick", leyó en alta voz, mirando el nombre del fabricante.

Luego inspeccionó los libros. Todos los volúmenes parecían ser de carácter militar, aeronáutico o geográfico. El noventa por ciento de ellos lo constituían libros alemanes; los restantes franceses.

Después examinó el mapa. Este mostraba el conjunto del la Gran Bretaña en sus más minuciosos detalles. Los pueblos más minúsculos se veían señalados, mientras que aquí y allá unas banderitas ligeras habían sido fijadas por la mayor parte de los sitios, como Porstmouth, la boca del Támesis y otros puntos estratégicos.

Mary volvió junto a la chimenea y bebió el resto del café. Su boca se contrajo con una firme línea.

—Fíjese en esto —dijo al fin. —¿Quién supone usted que pueda ser este hombre, Roberto?

El interrogado apartó la atención de su excelente café.

—¿No será un tipo extravagante? Mire todos esos libros extranjeros con nombres enrevesados.

Mary murmuró impaciente:

—Realmente, creo que debe usted haber ido a la escuela pública: tan poca imaginación tiene usted. ¿No le sugiere a usted nada todo este misterio? Twistle no habla el inglés como usted y yo. Sus modales son muy tiesos y extraños; tiene un criado extranjero; posee rifles y pistolas extranjeras; todas las cosas que hay allí son mausers. Tiene una extensa biblioteca militar y científica en alemán. Allí hay un mapa de Inglaterra del Estado Mayor, con cuidadosas señales en él. ¿Cuál es la conclusión?

—Yo deduzco que debe ser un extranjero —dijo Roberto sin prestar atención. —Es difícil adquirir una de estas islas, ¿no lo sabe usted?

—¡Oh, es muy fácil! Una gran parte de la costa que rodea Escocia es concedido a particulares.

Mary paseó de arriba abajo la habitación. Estaba profundamente pensativa.

—¿Por qué no suponer que en esta isla pudiera ocultarse fácilmente un navío aéreo? ¿Por qué no puede tratarse de alguna cosa de valor militar o naval espiada en la vecindad?

—Bien— murmuró Roberto, mirando pesarosamente su taza vacía. —El navío está siempre apostado en Soap Flow y allí está Rosyth, que es un camino muy lejano para un zepeplin. ¿No habría aquí más bien restos de una lleguada? Yo conozco algo parecido a este oso de Mr. Twistle; pero éste debe llevar una vida endemoniada y solitaria, lo cual no le hace muy sociable ¿no le parece a usted? De todos modos si la niebla desaparece, lo primero que haremos mañana por la mañana será marcharnos.

A este punto llegaba la conversación cuando regresó Mr. Twistle. Comparado con su proceder de antes, sus modales eran distinguidamente cordiales. Por todos sus poros respiraba el deseo de la información. Era, o parecía serlo, un sabio profundamente interesado en el estudio de los pájaros de mar y en determinar por ciertas experiencias la susceptibilidad de los poneys (jacas) de Shetlands a las leyes de la herencia. Habló de las teorías de Mendelian y de otras materias abstrusas, y su conversación se hizo vertiginosa.

Ofrecióles la hospitalidad de su casa hasta que llegara el momento de su marcha, por mejorar el tiempo. Ortz, su fiel criado alemán, estaba preparándoles donde dormir en un anejo del edificio en que se hallaban. Consistía en dos pequeños cuartos con una puerta de comunicación. Hizo un panegírico del mobiliario espartano, pero —al decir esto se inclinó ante Mary— aquello no estaba preparado para recibir a encantadoras jóvenes.

Un punto importante. Debía suplicarles que no vagasen por el valle, más allá del lado de las colinas que había detrás de la casa. Si lo hacían, los pájaros de mar que estaba criando se asustarían, y ciertos experimentos preciadísimos de Twistle podrían malograrse.

Twistle había ganado aquella tarde el corazón de Roberto y casi desvanecido las sospechas de Mary. Enseñó a sus huéspedes tres encantadoras jacas que había en una cuadra contigua, y presidió amablemente una comida extraordinaria y suculenta. Después les dejó diciendo que tenía que visitar a su ayudante, el cual vivía en la isla más lejana y era el que le auxiliaba en las observaciones relacionadas con los pájaros de mar.

Eran entonces las nueve, y los viajeros descarriados, que sentían cansancio a causa de la penosa jornada, rogaron se les dispensara y se retiraron al anejo indicado antes. En cada una de las dos pequeñas habitaciones había una cama de campaña, y en la interior un espejo portátil. La puerta de comunicación tenía un pasador en la parte de dentro ,y la habitación interior estaba, sin duda, destinada a Mary.

Esta ,ahogando un bostezo, dió las buenas noches a Roberto, aseguró su puerta y se dejó caer sobre la cama.

Empero, como si la suerte lo hubiese querido, Mary no pudo conciliar el sueño, porque, bien fuese por exceso de cansancio, bien por otra causa, su cerebro se negaba al "dulce reposo".

Recordó una y otra vez todo lo ocurrido desde su llegada a la isla. Por mucho que ella misma se argiiía sus sospechas respecto de Mr. Twistle crecían más y más. Estaba segura de que no era inglés; su amabilidad de última hora no hacía sino resaltar su disgusto y rudeza de antes. Y el porte militar de Ortz, juntamente con la biblioteca y la armería, la convencieron de que Twistle y su sirviénte eran soldados.

Mary se sentó sobre la cama, suspiró y consultó su reloj de pulsera a la luz de una cerilla: eran más de las once. Y el ruido de los pasos de Mr. Twistle, que regresaba, lo había oído hacía una hora.

Mary se levantó, dirigióse hacia la ventana y la abrió sin hacer ruido. Ni pudo oir sonido alguno ni percibir ninguna claridad. La noche estaba obscura como "boca de lobo". Pero más tarde brillaría la luna.

—Iré y veré pájaros de mar —se dijo a sí misma.

Procurando no hacer ruido, se puso el impermeable. Del bolsillo derecho sacó una pistola automática de media tamaño y extraodrinariamente precisa, que le había regalado Enrique Harrison y que ella llevaba en todas sus expediciones. La examinó cuidadosamente; volvió a guardarla y se deslizó sigilosamente por la ventana (el anejo tampoco tenía más que planta baja). Luego empujó el bastidor de la ventana hacia adentro, hasta que estuvo a una pulgada del marco, descolgóse y tomó la dirección del misterioso valle.

La línea de colinas aparecía a lo lejos, a una media milla de camino según el cálculo de Mary. Era difícil la marcha y Mary no tenía indicaciones que la guiasen. Trató de recordar lo que había que hacer para utilizar su reloj y las estrellas como compás, según el sistema que en cierta ocasión le enseñara Enrique Harrison. Pero fracasó en su intento.

Lo qué más le preocupaba era la idea del regreso. Tendría que esperar a que saliese la luna, esto era todo, pero correría el riesgo de ser descubierta si alguien se hallaba por allí.

Pronto encontró un camino accesible; siguiólo con todos los sentidos alerta, empuñando con la mano derecha la pistola que tenía en el bolsillo. El desfiladero empezaba a extenderse hacia arriba y se hacía preciso mayor precaución. Mary siguió adelante, conteniendo la respiración.

Estaba atravesando un paso estrecho entre dos colinas, cuyo nivel parecía estar a mitad del camino entre el de la cima de la colina y el valle. El paso torcía abruptamente, y comenzaba a descender. Mary sondeó con la mirada los alrededores del punto en que se hallaba.

Vió un estrecho valle entre la línea de bajas colinas que había escalado y otra semejante que corría paralelamente a ellas. Ese valle se extendía, al parecer, por toda la anchura de la isla, tal vez una milla. Cada extremo había sido cerrado por muros, resultando como una colosal piscina de natación, de una milla de longitud por un cuarto de milla de anchura en el centro y rematada en punta en los extremos.

Había en el valle una gran iluminación pues un equipo de hombres estaba construyendo, a la luz de poderosas lámparas de acetileno, un navío aéreo tipo Zeppelin.

Mary se quedó asombrada. Los trabajadores llevaban el mismo uniforme gris que el criado de Mr. Twistle. No se oía allí ningún ruido innecesario, ni voces de mando; cada hombre parecía saber exactamente lo que tenía que hacer, y se entregaba a su faena con diabólica energía y precisión.

Lentamente, la inmensa masa fué manioabrada dentro de su tinglado. Las puertas se cerraron y los hombres quedaron en pie. Alguien dió una orden concisa y el tinglado comenzó a hundirse suavemente en la tierra. Tan pronto como hubo desaparecido, uno de los grupos de servicio cerró el boquete del suelo con tablones como aquellos con que los marineros cierran la escotilla; luego echaron paletadas de tierra sobre la madera, hasta que ninguna persona extraña hubiera podido descubrir nada.

Después todo el equipo salió por

El biplano cruzaba por encima de las olas

—Atienda a Roberto—dijo Mary debatiéndose vigorosamente contra el impulso de las olas.

M.E.C.D. 2016

una puerta que conducía a la colina próxima.

A los "zorros se les había tragado la tierra". Excepción hecha de una o dos chozas de aspecto inocente, que se veían más allá, nada se observaba en el valle que no fuera normal.

Mary se dejó caer sobre un montículo completamente agobiada, a causa del terror que le había producido el descubrimiento. ¡Allí estaba la solución de los desconocidos y misteriosos vuelos sobre las islas Británica! Un navío aéreo alemán encerrado en un dique que estuviese comparativamente a unas cuantas millas de la costa de Escocia, no podría realizar semejantes hazañas.

Ese descubrimiento explicaba el malestar que la llegada de Roberto y de ella en el aeroplano había causado a Mr. Twistle. Pero, gracias a la niebla, había podido descubrir por completo el secreto, aunque lo que ocurría en el valle era enteramente invisible desde el mar.

Un terror irreflexivo se apoderó de Mary. La luna había hecho su aparición, y Mary tenía que regresar a la casa que estaba próxima a la playa, antes de que alguien pudiese descubrirla. El miedo terrible que le producía la convicción de que aquellos hombres determinados no repararaían en nada si la descubrían obsesionaba la mente de Mary.

Ocultándose en la sombra de los accidentes del terreno, fué deslizándose como un ladrón, latiéndole el corazón con fuerza por el ruido que hacían sus pies al pisar los guijarros, hasta recorrer la distancia de media milla, llegando por fin a la casa; saltó a través de la ventana y la cerró. Con un suspiro de alivio descorrió la puerta de comunicación, entró en el cuarto de Roberto y le puso una mano sobre su hombro.

Roberto estaba acostado en la cama de campaña, completamente vestido, y su sueño era profundo.

—¡Roberto, Roberto!—dijo en voz baja— ¡Despiértese!

Roberto, alarmado, se puso en pie de un salto.

—¡Chito!—continuó Mary—. Escúcheme.

Y se lo refirió todo.

Al principio, Roberto no quería creerla. Luego, convencido, la preguntó muy excitado, pero en voz baja, admirándose de la ingeniosidad de aquellas gentes.

—¿Está clara la noche?—preguntó al fin.

—Sí, sí—contestó Mary impaciente.—Dese usted prisa. ¡No hay que perder tiempo! Debemos marcharnos ahora mismo. Recuerde usted que la máquina está averiada y tiene usted que arreglarla. Son las doce y media, y las noches son muy cortas en estas latitudes.

—Lo sé—contestó Roberto —. Marchemos.

Mary se deslizó de nuevo por la ventana Roberto la siguió y caminaron hacia adelante como dos sombras. Toda su preocupación en aquel momento consistía en la salvación de su aeroplano y se aproximaron con toda precaución, por miedo a ser sorprendidos por aquellas gentes, que pudieran estar vigilando.

Cuando salieron de entre las rocas que les servían de abrigo, Roberto lanzó una exclamación de ira: ante sus propios ojos, míster Twistle estaba arrojando tranquilamente el petróleo.

—¡El petróleo!—gritó.

Mr. Twistle se lanzó sobre él, pero Mary, con gran asombro de los dos hombres apuntó al primero con su pistola automática.

—¡Arriba las manos! ¡Pronto!—exclamó. Mr. Twistle obedeció, lleno de ira.

—¡Atéle!—ordenó Mary—. Vamos... el cinturón, lazos, algo... Que pasa el tiempo, mi querido amigo.

Roberto desanudó una cuerda, ligó las manos de Mr. Twistle contra su espalda y le colocó sobre el suelo boca arriba. Luego se inclinó sobre él y le ligó los tobillos. Esta es la forma más segura de atar que se ha descubierto hasta el día.

Si se estremece usted, le mato—dijo Mary al primero—. Y ahora, Roberto prepare el aparato.

Roberto estaba inspeccionando el petróleo.

—¡No tenemos cantidad suficiente para llegar a Lerwick!— exclamó —¡Maldito sea él! Espero que Enrique Harrison nos estará buscando con el remolcador. Sin embargo debemos llamarle por el telégrafo sin hilos.

Dicho esto examinó el magneto detenidamente y descubrió un cortocircuito de fácil remedio: hizo una ligera inspección de la máquina y volviéndose hacia Mary le dijo:

—A unas cien yardas a la derecha hay una costa. El auxilio puede estar allí.

Mary se inclinó y tapó con su propio pañuelo la boca de Mr. Twistle.

Después, entre Roberto y Mary introdujeron el biplano en el agua. El auxilio de las olas fué su salvación, pues una salida sobre tierra era imposible no disponiendo de hombres que le ayudaran a llevar el aparato.

—Usted tendrá que saltar—dijo Roberto.—Agite así el propulsor y tenga cuidado de que no la alcance cuando marcha. Entonces suba usted por aquí.

Al volverse Mary para hacer lo que se le decía, oyó un ruido que procedía del sitio donde se hallaba atado Mr. Twistle y al mismo tiempo, a la claridad del día que despuntaba, la figura gris de Ortz que corría con un rifle en la mano. Evidentemente, había notado la desaparición de ellos y corría armado para investigar.

Mary agitó con fuerza el propulsor Cuando el aparato empezó a funcionar. Ortz descendió y se echó la escopeta a la cara.

El aparato se dirigía rápidamente a través de la pequeña bahía, hacia el mar abierto. En el preciso instante en que empezaba a elevarse disparó Ortz. Roberto se estremeció ligeramente. El aparato se elevaba y se ponía fuera del alcance del rifle.

—¡Gracias a Dios!— exclamó Mary, sentándose en su sitio, frente a Roberto, sin haber notado el estremecimiento de éste.

Una cualidad del biplano de Roberto era que, siendo en extremo estable, podía ser guiado fácilmente con las manos libres. Roberto tenía el aparato de telegrafía sin hilos al alcance de su mano. En este instante, su mano derecha trabaja espasmódica pero incesantemente, lanzando un llamamiento al remolcador "Alcyon" y a Enrique Harrison.

Roberto sabía que no podía llegar a Shetlands sin auxilio. Sabía también que estaba herido en el brazo izquierdo y se desangraba poco a poco. Olvidó que otras de las islas Orcadas no estaba lejos de allí. Ponía toda su fe en el remolcador, pensando que éste debía estar buscándoles. Le quedaba petróleo para volar otra hora. El resto estaba en manos de Dios.

Habían transcurrido cinco minutos cuando el receptor recibió un mensaje de esperanza.

—¡Oiga! Es el "Alcyon". ¿Es usted Roberto? ¡Oiga! ¿Es usted Roberto Grey? ¿Dónde está usted? ¿Dónde está? ¿Dónde?...

—Ya está— murmuró Roberto sordamente.

Consultó rápidamente su mapa, miró su compás y dió su posición lo más seguramente posible al remolcador. Dijo que estaban a 80 millas al Norte de ellos.

Después abrió el depósito.

"—Tengo petróleo para setenta millas— trasmitió al remolcador—y una bala en el brazo izquierdo. Deben haberse desviado unas veinte millas. Nos encontrarán en algún sitio, en el mar.

Luego, el aparato telegráfico quedó en silencio. Roberto economizaba sus fuerzas.

El biplano volaba rápidamente hacia el Norte. Mary estaba reclinada de espaldas, tranquilamente, sin darse cuenta del peligro.

Enrique Harrison se dirigía hacia ellos. El joven Grey podría ser muy bueno; pero Enrique era un hombre esforzado—pensaba Mary.— Ahora sabía que sería salvada de la tempestad, de la tormenta y de los enemigos del Rey. Allá abajo rugía un mar proceloso. En el depósito había petróleo para media hora.

El biplano seguía trepidando. Roberto sentía cierta somnolencia. Su brazo izquierdo le dolía y algo encarnado y viscoso se deslizaba por su manga.

En aquel instante vió, a lo lejos, frente a él, una ligera humareda. Esta y el biplano se iban acercando, las gruesas líneas del remolcador. Cuando éste se hallaba a dos millas del biplano, el petróleo se había concluído y el aparato descendió en vuelo plano hacia el mar, cuyas olas azotaron furiosamente sus alas.

Roberto estaba enteramente agotado inútil para todo.

En dirección opuesta al remolcador, un falucho pesquero con el velamen desplegado tomaba rumbo hacia el Sur, impulsado por el viento. Sus tripulantes notaron el naufragio del avión, y arriaron una barca de salvamento; pero sus esfuerzos no conseguían contrarrestar el impulso de las olas, cuya dirección era contraria.

IV

Sobre la proa del remolcador, mirando a través de poderosos binoculares estaba, de pie, Enrique Harrison. Durante doce o más horas—doce horas desde que Roberto fuera vencido—Enrique sufría los tormentos de un condenado.

Audazmente, lanzó el remolcador en busca del extraviado, y después de cinco horas de navegación había recogido el mensaje de Roberto. Esto había ocurrido hacía una hora. Desde entonces Harrison había inspeccionado con sus gemelos el cielo y el mar.

Hacía un cuarto de hora que había descubierto al biplanoy cinco minutos antes había visto el descenso sobre el mar. En aquel instante lo veía sin recursos, mientras las olas azotaban furiosamente la frágil construcción, y el remolcador corría a salvarles a veinte nudos por hora.

¿Llegaría a tiempo? ¿Llegaría?...

Ahora sólo faltaba una media milla, un cuarto de milla... Harrison dejó los gemelos, se quitó la chaqueta y se desató las botas. El maquinista contuvo la marcha para no repasar a los náufragos. Los hombres estaban preparados para arriar una canoa automóvil.

Mary parecía sostener a Roberto, que estaba a su lado sobre un ala medio hundida en el agua. Harrison podía ver su pálido e inmutado rostro.

Un instante después, aquella parte del biplano que permanecía fuera del agua, desapareció.

Mary y Roberto eran muy buenos nadadores; pero él estaba debilitado por la pérdida de sangre y ella se hallaba rendida. Harrison no necesitaba nadar mas que unas cuantas brazas para salvarla; pero Mary se apartó, diciéndole:

—Yo puede manejarme.

No había acabado de decir eso, cuando un salvadividas lanzado desde el remolcador cayó junto a ella.

—Id en auxilio del Roberto—añadió Mary—. Está muy débil.

Empujando Enrique el salvavidas, hizo lo que ella le decía, reaparecieron con Robero un segundo después. La canoa del remolcador salvó a los tres. Los remeros del falucho, luego que vieron en salvo a los náufragos volvieron a bordo de su barco no sin recibir las gracias de Harrison que los saludó desde la cubierta del remolcador. El médico de a bordo les esperaba para atenderles. Enrique vendó el brazo del Roberto y pronto lo tuvo acomodado en un cabestrillo. En cuanto a Mary, después de haberse cambiado la ropa y de haber comido, parecía que no le había ocurrido nada malo en su aventura y sólo se notaba en ella el cansancio.

Media hora después estaba junto a Harrison en el puente.

El remolcador se lanzó a todo vapor hacia la costa de Escocia mientras Roberto dormía tranquilamente en el camarote.

Enrique, seguro de que no les oían bajo la parte del puente protegida contra el viento, cogió las manos de Mary entre las suyas.

—Querida mía— murmuró apasionadamente—: gracias a Dios, pudimos llegar a tiempo.

Gracias por haberme salvado la vida, Enrique—contestó ella, dirigiéndole una mirada apasionada y afectuosa—. Ya estábamos a punto de sucumbir.

El corazón de Harrison parecía querer saltársele del pecho.

—¡Oh, Mary!—exclamó con tono suplicante—. ¿Puede usted amarme un poco y permitir que yo me cuide de usted? He procurado ser bueno y no molestar a usted más; pero estos días han sido terribles para mí, pues un hombre no puede estar tranquilo viendo que la elegida de su corazón recorre el globo en busca de aventuras y sin que él pueda acompañarla. ¿Me odia usted tanto, Mary querida?

Al decir esto, sus ojos se llenaron de lágrimas.

—Yo le amo para decirle que sí, Erinque. Pero no me atrevo. Tengo mucho miedo. Usted es el único amigo que tengo en el mundo, y si nos casásemos y usted me llegase a ser indiferente o yo a usted, no valdría la pena de seguir viviendo. Sea mi amigo un poco más de tiempo, Enrique. Tal vez algún día...

¿Quién sabe?

—Muy bien, bella Mary—asintió él con forzada sonrisa.

—Y ahora le ruego que no escuche—añadió Mary—. Necesito decirle a usted como y porqué fué herido en el brazo izquierdo Roberto Grey.

Y se lo refirió con palabras llenas de emoción.

Los ojos de Enrique brillaban mientras la escuchaba.

—¡Debemos estar ahora casi frente a esa isla!—exclamó.

Y trepó por el puente para consultar al piloto.

De repente, las máquinas del remolcador se detuvieron y Mary vió que en el lado opuesto una obscura humareda aparecía sobre la línea del horizonte.

—El primer destroyer de la flotilla que se dirige a Soap Flow—dijo Enrique alegremente —. Creo conocer al comandante. Le llamaremos por telegrafía sin hilos.

V

Al siguiente día, al romper el alba dos largos destroyers navegaban por aquel paraje, y el comandante Estern preguntaba por Harrison. En un bote iban remando alegremente muchos marineros.

Harrison refirió la historia y una hora después, el comandante, Harrison y un pelotón armado desembarcaban en la playa que Mary y Roberto habían abandonado el día anterior.

Mr. Twistle era en absoluto merecedor de la confianza que su Gobierno depositaba en él. El comandante Estern examinó el suelo en algunos sitios y vió cierto número de empleados a quienes Mr. Twistle vestía con sencillas libreas grises y que habitaban en pequeñas cabañas. Nadie notó rastro alguno de ningún zeppelin.

Pero eso no engañó al comandante Estern. Sus marineros investigaron el resto del valle y descubrieron bastantes detalles para poder actuar.

El comandante pasó revista a los empleados, clavando en ellos una escudriñadora mirada.

—Felicito a usted por el aspecto de sus hombres—dijo a Mr. Twistle, en tono que le miraba duramente.

El comandante Estern poseía una memoria feliz.

—Allí están mis barcos—dijo, señalando los destroyers—. Y allí está aquel "Leviatán", y todos aquellos que lo dejaron.

Y al decir esto indicaba el "sepulcro" del zeppelin.

—El derecho de posesión de usted sobre esta isla—añadió el comandante—termina en este momento. Deberá usted pedir a su país un barco para marchar. Nosotros permanecemos aquí hasta que le veamos irse.

Excepción hecha de una relación confidencial enviada al Almirantazgo, el incidente terminó allí.

Sin embargo Roberto Grey fué encargado de la construcción de cincuenta biplanos en reconocimiento de sus servicios y vista la excelencia de su arte.

Después de comer con el comandante Estern, Mary embarcó con Harrison en el remolcador. Roberto se separó al desembarcar, y ellos se encaminaron juntos a la población.

A la noche siguiente Enrique cenaba con Mary en Luise Stree. Había perdido un triunfo a causa del vuelo desgraciado de Roberto y de un "veto" del Almirantazgo.

Pero en su semblante no había trazas de disgusto como en el buen vino rojo de Borgoña que bebieron por la condenación de Mr. Twistle.

(Por la traducción.)

Justo FORNOVI.

LA PIEDRA DE SERPIENTE

Con lo que se llama piedra de serpiente se han realizado algunas curaciones tan sorprendentes como inexplicables.

Esta piedra es pequeñita, de color obscuro y existe la leyenda de que se extrae del paladar de las serpientes, si bien sólo la tiene un ofidio de cada mil. Nosotros hemos visto alguna en España, tenía el aspecto poroso y no parecía en modo alguno de origen orgánico.

Cuando se humedece y aplica a las heridas, tiene propiedades de succión, mediante las cuales se adhiere firmemente a la piel y es preciso hacer alguna fuerza para arrancarla. Los indios pieles-rojas aseguran que saca el veneno de las mordeduras, y cura las heridas casi instantáneamente.

En España la usan los campesinos cuando les pica alguna víbora.

En los trenes de Alemania van a poner vagones especiales con calefacción de vapor y colchones para los perros.

En el mundo se gastan diariamente tres millones de agujas.

Lo que fué el Gobierno Revolucionario

Gobierno Provisional de 1868 (De derecha a izquierda) don Laureano Figuerola, ministro de Hacienda; don Manuel Ruiz Zorrilla, de Fomento; don Práxedes Mateo Sagasta, de Gobernación; General Prim, de Guerra; Presidente: General Serrano; Topete, de Marina; Ayala, de Ultramar; Romero Ortiz, de Gracia y Justicia; Lorenzano, de Estado.

Este artículo de J. Francos Rodríguez, Presidente de la Asociación de la Prensa de Madrid, quien falleció recientemente, fué publicado en este periódico el año 1914.

El 19 de Septiembre de 1868 empezó la revolución derrumbadora del trono de doña Isabel II. Después de la batalla de Alcolea, el día 29 generalizóse en España el alzamiento; la Reina, con su séquito, tuvo que refugiarse en Francia, y nuestro pueblo, entre vítores a su propia soberanía, se consideró dueño de ella.

El duque de la Torre había triunfado en los campos cordobeses y entró en Madrid como caudillo glorioso; pero el aura popular sentía aún más entusiasmo que por el general Serrano, por Prim, que sin haber estado en Alcolea, era considerado como triunfante en la jornada que hizo correr tanta sangre.

Ya en Madrid, Prim, dueño entonces de la voluntad de los españoles, procedió a designar un gobierno provisional constituído por el duque de la Torre, el marqués de los Castillejos, Sagasta, Ruiz Zorrilla; Figuerola, el Almirante Topete, Ayala, Romero Ortiz y Lorenzana; los mismos a quienes agrupó hace cuarenta y siete años el autor de la fotografía reproducida en esta página.

El general Serrano, duque de la Torre, era un aristócrata. Tenía sobre sí todos los honores apetecibles por la soberbia humana: caudillo glorioso, político acostumbrado al poderío, le arrojaron a la revolución las injusticias y torpezas de los monárquicos. En 1866 se jugó la vida para salvar lo que derribó dos años después. En el puente de Alcolea buscó el desquite contra agravios increíbles. Contribuía a una nueva España descorazonado de que la vieja siguiese sujeta a las veleidades de impenintentes doctrinarios.

Prim, el ministro de la Guerra era al ocupar tal cargo ídolo de la nación que aprendió a quererle en las nobles jornadas de Méjico y en las luchas heroicas libradas en 1860 al través del camino que empieza en Ceuta y concluye en Tetuán.

El general Prim también pertenecía a las personas de estirpe como marqués de los Castillejos y con de de Reus, pero el pueblo le tenía por suyo y seguía los reflejos que el sol arrancaba a su espada, como el creyente sigue al rayo de luz que le conduce a la salvación. En el retrato se advierte todas sus condiciones morales; tesón, energía, firmeza, las que no le abandonaron hasta que una infame conjura logró suprimirle con el asesinato.

Don Laureano Figuerola, insigne economista desaparecido del mundo mucho después de haber brillado en él como personaje, era todo inteligencia, todo equilibrio, todo amor a las ideas. Había nacido en Cataluña y figuró como campeón del libre cambio. Quiso suprimir los consumos e implantar el impuesto sobre puertas y ventanas. Revolucionario hondo de la entraña, aparecía en lo externo apacible, contemporizador y suave.

Don Manuel Ruiz Zorrilla por ser amigo de Prim y secundarle fogosamente en las conspiraciones preparatorias del triunfo, llegó joven a ser ministro, lo fué luego con el rey Amadeo y desde 1875 ya realizada la restauración, vivió desterrado trabajando por la República con fervores antidinásticos, que no cedieron hasta que le llamó a reposo perpetuo la muerte, moderador eterno de las pasiones humanas.

Como Zorrilla, supo Sagasta conquistarse el cariño de Prim fué ministro en el gobierno provisional después de haber logrado el amor de los progresistas con discursos en las Cortes del 54, con el periódico, dirigiendo "La Iberia", desde la muerte de Calvo Asensio, y con las armas en la mano el 1886. Desde el día en que fué ministro de la Gobernación se supo con certeza que su destino era el de la política práctica. Hacer elecciones, conquistar amigos, vencer dificultades y no crear ninguna con actitudes definidas y resueltas. Así pudo ser revolucionario en 1868 y conservador con D. Amadeo I. Liberalismo al triunfar D. Alfonso XII y luego templado para llegar a primer ministro de la restauración. Con la regencia supo desarmar a los republicanos y estuvo más que nadie con las riendas del poder en las manos, sin que se pueda achacar tal fortuna a ninguna audacia perturbadora de su mente.

Del almirante Topete puede asegurarse que figura en la revolución por haberse sublevado la marina cuando la Gloriosa. Hombre menos dispuesto que él a las ideas radicales no lo hubo en su época. Le empujaron los vientos tempestuosos de las circunstancias e hizo cuanto pudo para que la tormenta desencadenada concluyese lo mas pronto y lo mejor posible.

Lo mismo Ayala. Pertenecía a los de la Unión liberal que se sublevaron más por desquite contra el despotismo irritante que por amor a reformas democráticas. Escribió el manifiesto de Cádiz y puso en él la frase que más impresionó a los españoles. Era poeta y autor dramático ante todo y sobre todo; pero metido al fin en política, cuando se le pasó la fiebre revolucionaria, fuese a convalecer con los alfonsinos. Al vencer Cánovas le hizo ministro y luego presidente del Congreso, cargo que desempeñaba al morir y poco después de haber pronunciado uno de los discursos más bellos, más espontáneos y más conmovedores de cuanto se han dicho en nuestra cámara popular.

Como él, era literato y periodista D. Juan Alvarez de Lorenzana ,también de sangre azul, pues contaba con el título de Vizconde de Barrantes, aun cuando no fuese de su gusto ostentarlo. Se hizo famoso por sus artículos de fondo. En aquellos tiempos un artículo de fondo en "El Diario Español" o en "La Iberia" extremecía los cimientos de las instituciones políticas. El más leve alarde sugería ideas de emancipación y esperanzas redentoras al pensamiento colectivo de los españoles, faltos de expansión y de intendad. La pluma de Lorenzana, ágil para burlar las intemperancias fiscales, diestra para ser intérprete del deseo nacional, dió al periodista ilustre grande y merecida fama. Al constituirse el gobierno provisional le otorgaron los revolucionarios la cartera de Estado, considerándole muy a propósito para mantener relaciones amistosas con todo el mundo.

Por último, en Gracia y Justicia fué acomodado Romero Ortiz que era radical, pero al modo progresista, sin dejar que llegase la sangre al río. Sentía verdadero afán reformador, sobre todo contra los clericales, y además de su talento, le dió fama el poseer un Museo de curiosidades históricas que era la vida de España contada por objetos variadísimos.

Los nueve hombres que aparecen en fotografía impresionada en 1868, no habrían podido agruparse del mismo modo que otros años después; que así somos los hijos de esta bendita tierra.

Uno fué alevosamente asesinado, Prim; otros se enemistaron entre sí muy pronto.

Zorrilla y Sagasta aparecen juntos en el retrato, y en 1871 se separaron para no reunirse jamás, para no tratarse nunca.

Serrano y Sagasta se combatieron mutuamente en el año 82.

Figuerola fué fiel a Ruiz Zorrilla y con él estuvo en el partido republicano progresista; en cambio Ayala, que había escrito el manifiesto de Cádiz, contribuyó a que se restaurase el trono por él mismo derribado con los unionistas, progresistas y demócratas.

Una fotografía vieja enseña, entre otras muchas cosas, a no dar a los hechos de un memento, mas trascendencia que la del momento mismo.

Nueve hombres reunidos para que continuase la historia de España interrumpida por el destronamiento de una reina, ya empezaban a pensar en que se alzase nuevo solio para ofrecérselo a un nuevo monarca. Serrano parece mirar hacia los vencidos diciendo, ¿y ahora?; Prim está como pronunciando la célebre palabra ¡jamás!; Zorrilla sonríe confiado; Figuerola está serio, meditando sin duda en nuestra Hacienda; se muestra torvo Ayala, mal avenido ya con la situación que empieza; Topete interroga a lo porvenir con los ojos, y Lorenzana y Romero Ortiz nada dicen con su mirar entre confuso e indiferente.

La fotografía evoca uno de los instantes más transcendentales para nuestra patria, y sin embargo, su rótulo es todo su símbolo. Gobierno provisional.

Así se llamó al de entonces pero en realidad ¿ha habido en nuestro país alguno perenne, definitivo, de esos que se anuncian, se esperan siempre y no llegan nunca?

J. Francos Rodríguez.

Los Indios Blancos del Alto Amazonas

Un Combate con los Antropófagos.-Un Explorador y su Mujer a Punto de ser Devorados

Es frecuente creer que los largos viajes por remotos países tienen algo de divertido, algo de viaje de recreo. De que esta suposición está muy lejos de la realidad, aun cuando se trate de regiones generalmente consideradas como seguras, es prueba lo ocurrido al explorador norteamericano Dr. Alexander Hamilton Rice.

El Dr. Rice salió de Nueva York en un yate de su propiedad. En su viaje le había acompañado su mujer, que por lo visto está predestinada a las aventuras dramáticas, pues cuando se casó con el explorador era viuda del multimillonario G. D. Widener, que pareció en el naufragio del "Titanic". Su actual marido ha estado a dos dedos de un fin mucho más trágico. He aquí cómo cuenta él mismo la aventura:

"Habíamos acampado junto al río y nos disponíamos a cenar, cuando uno de mis indios me señaló un hombre desnudo que se arrastraba entre la maleza. No teníamos más armas que un rifle, una escopeta y una pistola, con escasas municiones. Sin embargo, hice los saludos acostumbrados en el bosque, invitando al salvaje a venir a visitarnos. En vez de hacerlo así, hizo demostraciones de hostilidad, y me vi obligado a hacer un disparo al aire con el rifle. Inmediatamente, unos doscientos salvajes saltaron de entre la espesura. Eran muy altos, algunos al parecer de siete pies de estatura, muy vigorosos, y el color de su piel variaba del pardo al blanco sonrosado. Venían armados de largas lanzas y arcos con flechas envenenadas.

La esposa del explorador Rice que ha compartido con su marido los peligros de la expedición en busca de los indios blancos.

"Blandiendo sus armas, saltando y aullando, se fueron acercando a nosotros mientras disparaban algunas flechas, que no nos alcanzaron. Podíamos ver los adornos distintivos de las tribus caníbales: clavijas, y a veces garras de tigres, insertas en los labios. Quisimos hablarles en varios dialectos, en bari, en tupi, en guaraní, pero siguieron avanzando, lanzando flechas y profiriendo gritos.

"No había otro recurso que hacerles fuego. Algunos cayeron a la primera descarga, y los demás huyeron; pero pronto volvieron al asalto, y tuvimos que disparar de nuevo, derribando algunos más. Retrocedieron otra vez, para reaparecer y atacarnos con más furia. Disparamos entonces sobre el compacto grupo, y los que no cayeron echaron a correr. Inmediatamente recogimos nuestros efectos a todo escape y nos refugiamos en nuestras canoas. Según bajábamos por el río, los salvajes nos perseguían a lo largo de la orilla, lanzándonos flechas envenenadas que por fortuna no hacían blanco, hasta que al fin desistieron de la persecución".

Los salvajes que tan desagradable recibimiento hicieron al Dr. Rice y a su intrépida esposa, que afortunadamente se hallaba en aquel momento a bordo del yate, en relativa seguridad, eran los temibles "indios blancos", que viven en los bosques situados en el punto donde se reúnen las fronteras de Venezuela, Colombia y el Perú. Conocidos, como todos los salvajes de aquella región, bajo la denominación genérica de "chunchos", estos salvajes eran precisamente el objeto de la expedición del Dr. Rice, pues constituyen una tribu muy poco conocida, y de cuya existencia se había llegado a dudar. El primero que habló de ellos fué un alférez español, Bobadilla, que recorrió la región en 1763, pero más recientemente; hace sólo unos veinte años, un ingeniero de minas francés llamado M. Albert de Lantreppe tuvo ocasión de tratarlos de cerca y dió acerca de ellos algunas noticias que despertaron el interés de los etnólogos.

Los indios blancos se llaman así porque son de un color mucho más claro que los demás salvajes de América, a veces casi del matiz blanco crema de muchos europeos. Todos ellos son altos y membrudos, y se sabe que son positivamente antropófagos ,comiéndose a los enemigos muertos en combate y a las personas que asesinan por venganza, porque sus creencias religiosas les hacen admitir que cualquier cosa mala que les ocurre es producida por los maleficios de otra persona, y como lleguen a sospechar de alguien, pronto lo quitan de en medio para evadir la influencia nefasta. Creen también que sus víctimas, desde el otro mundo, pueden morder y estrangular durante la noche, y para impedirlo, arrancan a sus víctimas los dientes y les cortan los dedos, que dejan secar para hacerse con ellos collares. Aparte de estos macabros trofeos y de algunas plumas y palitroques que se introducen en los labios y las orejas, los indios blancos suelen ir desnudos, no mucho más vestidas van las mujeres, que tienen el raro capricho de pintarse de negro. Generalmente, cada indio tiene dos mujeres, que muchas veces proceden de tribus enemigas, pues nunca matan a las que pueden capturar.

Otras costumbres curiosas de estos salvajes son que no fuman ni beben ningún licor; que abandonan a sus enfermos en los bosques para evitar el contagio, y que no entierran a sus muertos.

El Dr. Rice, que deseaba comprobar tan interesantes noticias, no ha podido hacerlo por la manera como fué recibido por los salvajes, poco dispuestos, sin duda, a dejarse estudiar por los hombres de ciencia. Ni siquiera le fué posible recoger el cadáver de ningún enemigo para tomar fotografías o medidas de interés antropológico, o conquistar su cráneo para alguno de los museos norteamericanos.

El principal objeto del peligroso viaje no pudo conseguirse, pero suponemos que el explorador se dará todavía por muy satisfecho con haber conseguido que sus dedos o los de su esposa no formen hoy parte de la ornamentación personal de algún cacique de los indios blancos.

William Cok.

Tipo guerrero de los indios blancos

M.E.C.D. 2016

ANUNCIOS CLASIFICADOS DE ULTIMA HORA

ALQUILERES

A-1. Habana.

CONCEPCION de la Valla 56, segundo, casi esquina Escobar. Sala, comedor, dos cuartos, baño intercalado, cocina gas, un cuarto azotea, $32. Llave, bodega. Informes, M-7203. Condesa 41, bajos, entre Escobar y Lealtad. Sala, comedor, dos cuartos, baño intercalado, cocina, $25. Llave, bodega, Concepción de la Valla y Escobar. Informes, M-7203. Condesa 38 entre Campanario y Lealtad. Local con vivienda, propio para establecimiento, guardar dos máquinas, etc. Bajos, salón amplio, puertas hierro, altos con sala y un cuarto entresueol, comedorcito y cocina. $32. Llave enfrente, número 3, primero. M-7203.
A1 48452 17 oct 20

ALQUILO, Pocito 112, altos, pegado Infanta, sala, cuatro cuartos, comedor al fondo, baño intercalado, cocina, servicio, cuarto criados, $38. Llaves, bodega. U-4742. A-6524.
A1 48438 17 oct 23

ALQUILO frente Parque, Lugareño 28, altos, esquina Luaces, terraza, sala, tres cuartos, comedor al fondo, baño intercalado, cocina, servicios, cuarto criados, rebajado. 38 pesos. Llaves, bodega. U-4742. A-6524.
A1 48436 17 oct 23

ALQUILO moderno, Belascoaín 613 C, segundo piso. Sala, tres cuartos, comedor al fondo, baño intercalado, cocina, servicios, cuarto criados, rebajado, $35. Llaves, imprenta. U-4742, A-6524.
A1 48435 17 oct 23

ALQUILO, moderna, Oquendo 23 y medio, bajos, entre San Miguel y San Rafael, sala, dos cuartos, comedor, baño intercalado, cocina, dos patios. Rebajada, 22 pesos. Llaves al lado. U-4742, A-6524.
A1 48441 17 oct 24

ALQUILO moderna, Concordia 193, segundo piso, sala, saleta, tres cuartos, baño intercalado, comedor al fondo, cocina, servicios, cuarto criados. Rebajada, $35. Llaves, bodega. U-4742, A-6524.
A1 48442 17 oct 24

ALQUILO, Gloria 95, altos, esquina Florida, sala, dos cuartos, comedor, cocina y baño, balcón alrededor, rebajada, $20; llaves, bodega. U-4742, A-6524.
A1 48440 17 oct 24

CARLOS Tercero 73, frente a la Quinta de los Molinos, primer piso, fresco y ventilado, sala, saleta, comedor, cuatro cuartos, baño intercalado completo, cocina, cuarto de criados y servicios. Informan, U-1564.
A 48461 17 oct 23

ALQUILO cerca Carlos III, Almendares 25 y medio A, bajos, sala, comedor, dos cuartos, baño intercalado, cocina, patio, garage. Rebajados: 20 pesos. Llaves, bodega. U-4742, A-6524.
A1 48433 17 oct 24

SE ALQUILAN
AVE. DE LA REPUBLICA 318

Entre Gervasio y Escobar, modernos altos con sala, dos habitaciones, baño intercalado, comedor y cocina. Alquiler, $35.00. La llave en la misma.

SAN MIGUEL 118

Entre Campanario y Lealtad, hermosos pisos altos y bajos, muy frescos, con todas comodidades. Alquiler rebajado. Verlos de 2 a 6 p. m.

SUAREZ No. 137

Modernos bajos con sala, dos habitaciones, baño completo, comedor y cocina. Alquiler $25.00. Verlos de 8 a 12 p. m.

LAGUNAS 5 Y 7

Hermosos altos, con sala, dos habitaciones, baño intercalado, comedor y cocina y servicio de criados. Alquiler reducido. La llave en los bajos.

INFORMAN:
COMPAÑIA DE SEGUROS EL IRIS
Empedrado No. 34. Telf. A-1294
A1 48425 17-21 Oc.

SE ALQUILAN casitas en Neptuno 209, por Marqués González, precio $23. Informan, Escobar 10, altos, teléfono U-7303.
A1 48390 17 oct 21

ALQUILO, Gloria 93, altos, esquina Angeles, sala, cuatro cuartos, comedor, cocina, buen baño. Rebajados, $30. Llaves, bodega. A-4742 y A-6524.
A1 48437 17 oct 23

EL MOVIMIENTO DEL AZUCAR SEGREGADO

La Corporación Exportadora Nacional de Azúcar ha enviado a todos los hacendados de la República un estado demostrativo del movimiento de azúcares de la Corporación hasta el día 15 de este mes.

De dicho estado se deducen los siguientes datos:

Cuota de aportación, 9.080.365 sacos de 325 libras.

Cantidad a embarcar en 1931 20 por 100 de la cantidad segregada para los cinco años del plan Chadbourne), 1.819.688 sacos.

Cantidad de azúcar embarcada, 1.537.414 sacos.

Saldo por embarcar en este año, 282.274 sacos.

Saldo de la existencia 7.554.687 sacos.

ALQUILERES

ALQUILO, San Miguel 179, G, segundo piso, sala, tres cuartos, comedor, baño intercalado, cocina, servicios, cuarto criados. Rebajados, $30. Llaves, bodega. U-4742, A-6524.
A1 48443 17 oct 24

ALTOS: Neptuno 206-C., casi esquina Marqués González, sala, gabinete, recibidor, cuatro habitaciones, comedor, baño completo criados. Llaves: Bodega esquina. F-2313. F. y 19, Vedado. $43.00.
A1 48342 17-20 Oc.

BAJOS: Escobar 8, sala, comedor, dos cuartos, cocina, baño, patio. Llaes bodega San Lázaro. F-2313. F. y 19, Vedado. $29.00.
A1 48341 17-20 Oc.

SE ALQUILA en Montes y Desagüe una accesoria en 8 pesos. Informan en la misma.
A1 48384 17-20 Oc.

SE ALQUILAN

La casa San Nciolás 121, antigua, con luz, sala, comedor, dos cuartos, cocina y servicios. Informan: 10 de Octubre 697. Telf. I-4252.
A1 48427 17-21 Oc.

ALQUILO, pegado Carlos III, aSn Francisco 59, altos, esquina Pocito, sala, cuatro cuartos, comedor, baño intercalado, cocina, servicios, cuarto criados. Rebajados 40 pesos. U-4742, A-6524.
A1 48439 17 oct 23

SE ALQUILA en $25, Carmen 8 entre Belascoaín y Lealtad, sala, comedor, tres cuartos grandes, cocin,a servicios, patio grande, mucha agua. Informes, Lealtad 238. U-2256, A-2689.
A1 48383 17 oct 20

SE ALQUILA en $22, Desagüe y Morales, a media cuadra de Infanta, sala, comedor, tres cuartos, cocina, servicios, patio grande, mucha agua. Informan, Lealtad 238. U-2256, A-2689.
A1 48382 17 oct 20

EN LA calle Montoro número 3, casi esquina a Carlos III, se alquila un magnífico y moderno piso bajo, compuesto de terraza cubierta, recibidor, sala, comedor, tres habitaciones con closets y baño intercalado, cuarto y servicios de criados, cocina y pantry. Precio de situación. La llave en los altos.
A1 48454 17 oct 20

SE ALQUILAN los bajos de Gloria 44, sala, comedor, dos cuartos, teléfono A-6105.
A1 48453 17 oct 19

BELASCOAIN 613 E

Se alquilan los altos entre Figuras y Carmen, con sala, comedor, tres cuartos, baño moderno, intercalado y un cuarto en la azotea con servicios. Informan en San Miguel 100. Carols Rodríguez.
A1 48464 17 oct 22

A-2. Vedado y Príncipe

4 ESQUINA 21, alquilo altos modernos, con sala, recibidor, comedor, tres grandes habitaciones, baño intercalado, cuarto y servicio de criados. La llave en la bodega. Teléfono F-6095.
A2 48424 17 oct 20

ALQUILO los altos K-166 entre 17 y 19, compuesto de terraza, sala, comedor, cocina, baño, cinco habitaciones grandes, cuarto y servicio de criados. Informan: K-166, bajos.
A2 48339 17-24 Oc.

VEDADO B y 3a. Alquilo modernos bajos, jardín, portal, sala, comedor, seis habitaciones, baño regio. Altos por B., terraza, sala, saleta, cuatro habitaciones, servicio criados. Reajustados. Telf. F-4479.
A2 48421 17-23 Oc.

LINEA 36 entre I y J, Vedado, se alquila el piso alto, en el mejor sitio del Vedado, muy fresca, seis habitaciones y garage. Alquiler rebajado. $80. Llave en bajos. Telf. F-5285.
A2 48398 17 oct 24

HERMOSOS altos se alquilan, J 255 entre 25 y 27, con cuatro habitaciones, dos baños, toilets, garage y cuarto de chófer. Informes en los bajos.
A2 48409 17 oct 20

SE ALQUILAN los altos de la calle 17 esquina a C. Tienen 5 habitaciones, sala, comedor, hall y una terraza amplia por las dos calles. Precio de situación. Informan, teléfono A-3511. La llave en los bajos.
A2 48423 17 oct 24

21 ENTRE A B, sala, comedor, pantry, cinco habitaciones altas y una baja con servicio, habitaciones de criados, garage para dos máquinas, situación inmejorable y precio módico. Teléfonos F-5037, A-2980.
A2 46792 8 oct 11

ALQUILO moderno chalet, 11 y F, jardín, portal, sala, comedor, pantry, cocina, servicios, cuarto criados. Bajos, cuatro cuartos, tres baños familia, terraza altos.. Rebajados, $80. U-4742. A-6524.
A2 48434 17 oct 24

A-4. Marianao y sus Repartos

PEQUEÑAS RESIDENCIAS en Miramar. Frente a las Ursulinas; tres y cuatro habitaciones, dos cuartos de criados, garage doble, agua abundante, lujo y confort. Informan: Teléfono: FO-1423.
A4 48336 17-19 Oc.

ALQUILERES

SE ALQUILA la preciosa casa estilo español, exteriormente e interiormente, situada en la Calzada de Columbia y Avenida 12, Alturas de Almendares con frente a tres calles, rodeada de jardín. Sala, hall, comedor, pantry, cocina, cuarto y baño de criados en la planta baja. Cinco hermosos cuartos con closets y dos baños en los altos. Dos garages. La llave e informe en la casa del frente (Villa Azul) por Teléfono: A-5562 o FO-1780.
UH CR 8 oct ind.

AMPLIACION ALMENDARES: Chalet con jardín, portal, sala, comedor, tres cuartos con closets, baño, cocina, cuarto y servicio de criados, patio y garage. Avenida 4ª entre 10 y 11. Telf. I-4186.
A4 48429 17-22 Oc.

SE ALQUILA primera esquina 8, Miramar, casa dos plantas amplias, salones, seis habitaciones, dos baños lujosos, comedor, pantry, cocina, lavadero, garages, terrazas al mar. Propia Colegio, casa huéspedes, temporada americanos, sociedad, familia numerosa. Barata. M-2781 U-8601.
A4 48387 17-20 Oc.

A-5 J. del Monte y Víbora.

SE ALQUILA la hermosa residencia de San Mariano esquina a Luz Caballero, a precio de situación, compuesta de vestíbulo, sala, saleta, comedor, living room, siete cuartos con baño y closet cada uno, cocina, pantry, comedor de criados, garage para dos máquinas, despensa, lavandería, tres cuartos de criados con su baño cada uno; mide 1,500 metros de terreno con hermoso jardín. Informan teléfono M-1224; su dueño calle 23 número 285, Vedado.
A5 48385 17-25 Oc.

VIBORA, MENDOZA

Juan Delgado y Estrada Palma, frente a la lílnea de los carros, se alquilan unos hermosos altos, propios para corta familia, su alquiler es de situación. Informan en la bodega. Telf. I-7589 y F-1482.
A5 48386 17-27 Oc.

CHALET MODERNO:: Cinco habitaciones, garage, jardín, portal, sala, recibidor, baño intercalado, Luis Estévez 72, 35 pesos. Informan: Telf. FO-7568.
A5 48335 17-19 Oc.

ALQUILAN la casa Tamarindo 2 y 10, casi esquina a la Calzada de Jesús del Monte, propia para establecimiento. Informan, Escobar 10, altos. Telf. U-7303. Precio, $25.
A5 48391 17 oct 21

A-7. Sto. Suárez y Mendoza.

ESTRADA Palma 202 entre Goicuría y Mayía Rodríguez, casa moderna, jardín, portal, sala, tres habiatciones, baño espléndido, pantry, cocina, cuarto y servicio criados, patio y traspatio, cuadra y media del tranvía; $35.
A7 48451 17 oct 19

A-9. Guanabacoa y Cojímar

SE ALQUILA una casa en Amenidad número 4, con sala, saleta, tres cuartos y demás servicios. Teléfono: XO-1977, Guanabacoa.
A9 48430 17-24 Oc.

A-10. A. Apolo y Calabazar

SE ALQUILA

La cómoda y fresca casa Calzada de Arroyo Apolo 696 a dos cuadras del tranvía, sala, comedor, cinco habitaciones, baño, dos cuartos de criados, servicio, garage. Informan: 10 de Octubre 697. Telf. I-4252.
A10 48426 17-21 Oc.

B-1. Casas-Apartamentos.

EN LO MAS CENTRICO de La Habana: Galiano y Concordia. Edificio «Zéndegui», Apartamento moderno y fresco, primer piso. Sala, comedor, tres habitaciones, baño completo y cocina. Precio económico. F-6348.
B1 48377 17-20 Oc.

CASAS APARTAMENTOS

De una y dos habitaciones, sala, comedor, cocjna, baño, balcones a calle, elevador, con luz, desde 27 pesos. Neptuno 172 entre Escobar y Gervasio.
B1 48465 17 oct 20

B-2. Loc[illegible]

EN GALIANO
400 M2

Se alquila en buenas condiciones la planta baja de Galiano 117, esquina a Barcelona. J. Balcells y Cía. A-2766.
B2 CT 17 oct 25

BEERS BOLETIN

Buenas noticias, buenas casas que se alquilan.

S. RAFAEL, media tienda, con vidriera, $125.

O-REILLY 15, local 500 metros, $150.

VEDADO, Apt. de Mr. Graff, muebles, $100.

MIRAMAR, sala, habitación y baño, $100.

SIERRA, 4 habs, garage, 2 plantas, $75.

AMP. ALM., calle 12 esq 4, habs, 2 b, $100.

LA LISA, con mueb, 5 habs, 2 b, gar, $125.

PLAYA, con mueb, 4 habs, 2 bs, tennis, $200.

F. RECREO, con mueb, 3 habs, garage, $60.

Se vende, Villa Violeta, calle 4, gran jardín, y 1,700 metros, casa dos plantas, con 4 habs, 2 baños, gran «sun porch», $65,000; $15,000 efectivo, buena inversión.

Los Económicos del DIARIO

TRATAR de Alquilar Casas anunciándolas entre elementos sin recursos, es predicar en desierto y botar pesos por gusto.—USTED DEBE PREGONAR sus Fincas y Departamentos vacíos a los Jefes de Familia, Matrimonios, y Amas de Casas que reciben este periódico, porque éstos generalmente no viven del aire, y cuando toman una casa, duran en ella y no hay que perder tiempo, paciencia y dinero en demandarlos.

Los LEE quien Puede PAGAR

ALQUILERES

Calle 9, Sierra, 15 x 50 metros, 6 habs, 3 baños, garage 2 máquinas, costó $38,000.

Se vende por $13,500, gran ganga.

VEDADO, calle 19 entre E y F, 252 metros, dos plantas, todo alquilado, $19,000.

VEDADO, calle 13, al lado de la sombra, dos plantas y sótano, sala, comedor, 6 habs, 2 baños, garage dos máquinas, $25,000.

SE ALQUILA, finca Arroyo Arenas, carretera, 2 caballerías, muchos animales y aperos de agricultura, y frutas, $60 al mes, las frutas pagan el alquiler, contrato largo.

FIJENSE EN NUESTROS CARTELES ANARANJADOS.

BEERS HAVANA

Especialistas en Alquileres. Desde 1906, 9 1-2 O-Reilly St., Havana.
B2 48360 17 oct 18

B-3 Departamentos.

SAN BERNARDINO números 32, 36, frescos y amplios departamentos para familias, con luz, sala, cuarto, cocina y baño. Rentan $14. Informes, el encargado. Teléfonos F-4340 y F-3365.
B3 48460 17 oct 23

SANTA IRENE número 94, entre Serrano y Durege, frescos y amplios departamentos con luz, sala, cuarto, cocina y baño. Rentan $10, informes el encargado. Telfs. F-4340 y F-3365.
B3 48456 17 oct 23

B-4. Habitaciones

MURALLA número 20, altos, entre Habana y Aguacate, frescas y amplias habitaciones con luz, desde $8. Informes el encargado, teléfonos F-4340 y F-3365.
B4 48455 17 oct 23

EMPEDRADO número 20 entre Cuba y Aguiar, frescas y amplias habitaciones con luz, desde $5. Informes, el encargado. Teléfonos F-4349 y F-3365.
B4 48457 17 oct 23

ZULUETA número 32, frente al Instituto, frescas y amplias habitaciones a la calle e interiores, con luz desde $6. Informes el encargado. teléfonos F-4340 y A-2683.
B4 48458 17 oct 23

REVILLAGIGEDO número 70 entre Misión y Esperanza, frescas y amplias habitaciones con luz, desde $7. Informes el encargado, teléfonos F-4340 y F-3365.
B4 48459 17 oct 23

ALQUILO en lindo chalet de señora viuda 1 fresquísima habitación a señoras o caballeros moralidad, pudiendo vivir como en familia si desean. Milagros 37. Telf. I-6764. Reparto Mendoza.
B4 48 48445 17 oc 23

O-1. Criadas y Criados

SE DESEA colocar una muchacha española para criada de mano; tiene referencias. Telf. F-6090.
O1 48238 16-19 Oc.

DESEA colocarse una joven española para criada de mano, sabe cumplir con su obligación, tiene referencias. Telf. U-6866.
O1 48420 17-20 Oc.

SE OFRECEN

DESEA colocarse una muchacha de color, inglesa, para limpiar y ayudar a cocinar o para limpiar y lavar algunas piezas. Llame teléfono M-4644.
O1 48381 17 oct 20

SE DESEAN colocar dos muchachas para cuartos y otra para comedor; sabe servir a la rusa; inmejorables referencias; teléfono U-8239. María.
O1 48414 17 oct 19

O-2. Cocineras y Cocineros.

DESEA colocarse joven de color, cocinar y hacer dulces, buenas referencias, teléfono F-6057.
O2 48432 17 oct 19

SE DESEA colocar una joven española de cocinera y repostera; tiene referencias. Informan: Telf. A-8992.
O2 48356 17-21 Oc.

DESEA colocarse una señora española de mediana edad de cocinera, sabe repostería, puede ayudar a la limpieza siendo corta familia, tiene buenas referencias, duerme en la colocación. Informes, Sol 4. Telf. M-5512.
O2 48422 17 oct 20

O-4. Crianderas.

CRIANDERA española se ofrece. Leche fresca y abundante. Dirigirse a María García. Gloria 138, habitación 6. Cienfuegos.
O4 48352 17-20 Oc.

O-6. Choferes

CHOFER mecánico, español, con 16 años de práctica, referencias magníficas, herramientas propias, ofrece sus servicios a familia honorable. F-3801.
O6 48394 17 oc 22

O-12 OFRECIMIENTOS VARIOS

UNA SEÑORA seria, hablando inglés, desea encontrar casa respetable para servir; también sale al campo. Informan, Consulado 87, bajos.
O12 48431 17 oct 20

SE SOLICITAN

S-1. Criadas y Criados

SE SOLICITA una muchacha española que sea trabajadora y dispuesta y tenga referencias, sueldo de 10 a $12. Santiago número 34, primer piso.
S1 48482 17 oct 19

S-2. Cocineras y Cocineros.

SE SOLICITA buena cocinera que quiera hacerse cargo de buena cocina de carbón de piedra en casa de familias, con todos enseres. O-Reilly 5.
S2 48463 17 oct 21

S-11. Agentes y Socios

REPRESENTANTES

Solicitamos personas de actividad y experiencia, capaces de ganar $150 a $300 mensuales. No es preciso experiencia en venta. No vendemos producto alguno. Conocimientos de contabilidad ayudan. Negocio nuevo en Cuba, funcionando, de fácil desarrollo en la actual situación. Precisa concurrir al curso de preparación. Remita generales completas, historia personal de negocios y referencias. N. D. C. Apartado 2270, Habana.
S11 48448 17 oct 20

SE VENDEN

V-1. Casas.

SE VENDE la casa Pocito número 21, entre San Lázaro y San Anastasio, Jesús del Monte. Sólidamente construída; vaya con su ingeniero. Facilidades de pago, muy poco de contado 285.27 varas. Informan en la misma.
V1 48353 17-21 Oc.

VENDO la propiedad Santa Petronila número 7, entre Avenida Columbia y Medrano, Reparto Buen Retiro, se da como ganga. $2,000.00 con renta de $60.00. Cortes. M-3617. Aguiar No. 78.
V1 48358 17-19 Oc.

SE VENDE sin terminar fabricación, casa grande, bien construída, 500 metros fabricación, 1,000 metros terreno; tiene mucho hecho. Está Alcalde O-Farrill entre Estrada Palma y Luis Estévez. Ganga, admitiéndose pago, valores, terrenos. Informan: M-2781 U-8601.
V1 48388 17-20 Oc.

VILLA Margarita, kilómetro 19, Carretera Matanzas. Se vende o cambia por casa Vedado.
V1 48447 71 oct 22

CASAS vendo: San Rafael cerca Universidad: 2 plantas, moderna, 200 metros, $12,000, dejo $10,000 al 7 o-o. Concordia cerca Belascoaín, 2 plantas, moderna, $9,000, dejo $6,000 al 7 o-o. Perseverancia, cerca Animas, 3 plantas, moedrna, $13,000. Marqués González cerca Frontón, una planta, 160 metros, renta $45. Precio, $3,600. Bernaza, frente Plaza Cristo, 2 plantas, 200 metros, $13,000, dejo $11,000 al 7 o-o. Y otras más. Campanería, Aguiar 68. M-7785, oficina.
V1 48449 17 oct 19

V-2. Solares.

HORROROSA ganga. En el reparto Almendares, calle 14 entre D y E, traspaso un solar de 10 varas de frente por 46 de fondo, tengo entregado 1,740 pesos; lo doy en menos del 20 x 100. Su dueño, Felipe Espinosa. Zequeira 87 A.
V2 48401 17 oct 20

SOLAR

Vendo al lado del Hipódromo, mide 11-79 frente por 56-60 de fondo, lo doy baratísimo. Informan Reina 3, café. Manuel.
V2 48418 17-21 Oc.

V-5 Muebles y Prendas

FAMILIA vende con urgencia regio juego comedor, Arte Moderno, recibidor caoba, moderno, juego cuarto, piano garantizado sin comején, nevera, botellón, Singer ovillo. Lealtad 128, bajos, esquina Reina.
V5 48446 17 oct 20

MUEBLES, vendemos a plazos muy económicos; compramos máquinas de coser y radios de uso; también alquilamos toda clase de muebles. Cao y Varela. Angeles número 38, teléfono A-3416.
V5 C7412 17 nov 16

V-8 Instrumentos de Música

PIANO: Lo vendo nuevo verdad, véalo en A-203. Telf. F-1543.
V8 48428 17-22 Oc.

DINERO E HIPOTECAS

COMPRO libretas del Banco Gallego del 4 o-o, pago buen precio. Reina 3; teléfono M-1697. Vivero.
Z s c 48419 17 oc 20

DINERO para hipoteca, tengo la cantidad que necesite, doble garantía, 7 o-o. Operación rápida. Campanería, Aguiar 68. M-7785, oficina.
Z s o 48450 17 oct 19

ENSEÑANZAS

E-5 Profesores

PROFESORA: Curso comercial, taquigrafía, inglés, español, mecanografía, gramática, correspondencia; tiene algunas horas libres. Telf. F-4534.
E5 48374 17-19 Oc.

DE INTERES GENERAL

GANGA, $200, bóveda con osario, cerca capill acentral. Porvenir 1, azotea, casi esquina Habana.
I 48466 17 oct 19

PROFESIONALES

DRS. EN MEDICINA

DEBILIDAD general. Espermatorrea. Insomnio. Obsesiones. Neurastenia. Impotencia. Vicios. Hábitos nocivos. Fácil, rápida curación por medios naturales. Consulta, $5.00. Dr. Cardenal, Perseverancia 50. Teléfono M-8352.
Prfs. 45011 1 oct 27

DR. ABELARDO LABRADOR

Consultas gratis de 8 a 12 a. m. Pagas de 3 a 5 p. m. Enfermedades señoras, flujos crónicos, metritis, bronquitis. Corazón, riñones, diabetes, reumatismo crónico, enflaquecimiento. Inyecciones Neo Salvasán, Angeles 3, entre Reina y Estrella. Telf. A-0801.
Prof. 44801 30-30 Oc.

DR. FRANCISCO J. DE VELASCO

Corazón, Pulmones, Estómago. Intestinos

DR. RUBEN DE VELASCO ..

Corazón. Pulmones. Enfermedades de los niños

Consultas de 12 a 2 y de 1 a 3 Días laborables. Horas especiales previo aviso. Salud 34. Telf. 5418.
Profs. 47973 14-13 Nov.

DR. MANUEL LOPEZ PRADES

Graduado Madrid y Habana, cuarenta y un años ejerciendo, enfermedades de la sangre, pecho. Señoras y niños, (partos), tratamiento especial curativo de las afecciones genitales femeninas. Consultas diarias: 9 a 11 y 1 a 5. Gratis: martes y viernes. Amistad 95, altos. Telf. A-0594.
Prof. 38035 14-14 Oc.

ANUNCIESE EN EL Diario de la Marina

PROFESIONALES

DRA. CATALINA Pozo Gato. Del Hospital Elvira Machado y Dispensario Tamayo. Partos, enfermedades de señoras y de la sangre, metritis, flujos crónicos, menstruaciones dolorosas, esterelidad, menopausia, anemia, neurastenia. Niños. Consultas diarias: 7 a 9 p. m., San Francisco 199, esquina Novena, (Lawton). Lunes, miércoles, viernes, 11 a 1 en Revillagigedo 52. Honorarios: $1.00. Visita domicilio, $2.00. Telf. X-1015
Prof. 48032 15-30 Oc.

DR. S. SALAZAR
PIEL Y SIFILIS

De la Facultad de Medicina y Hospital Saint Louis, de París. 23 No. 207 esquina H. Telf. F-3290.
Prof. 47934 14-13 Nov.

CIRUJANOS DENTISTAS

DR. VALDES MOLINA

Dentistas, Galiano 9 A, altos. Dentadura, $15. Puentes, $5. Pieza empastadura, $2. Limpieza, $3. Consulta de 8 a 7 p. m. Se garantiza. Coronos a $5.
Prfs. 45833 5 nov 5

COMADRONAS

MARIA S .MOLINA. Comadrona, Hijas de Galicia y particular; últimos procedimientos, precios módicos. Consultas gratis diarias. Telf. U-4090, Neptuno 206-B., entre Marqués González y Oquendo.
Prof. 47858 14-29 Oc.

ALQUILERES

A-1. Habana.

MODERNOS ALTOS, SALUD 39

En $40.00. Al costado de la Iglesia. Se alquilan: Casa recién construída, Renacimiento Español, sala, comedor, tres cuartos, baño lujoso intercalado, cuarto y servicio criados. Llaves, bajos. Dueño: F-1806.
A1 48343 17-20 Oc.

SE ALQUILA. En $25.00 precioso piso alto, Compromiso 9, entre Rosa Enrique y Blanquizar, una cuadra Calzada Luyanó, con gran sala, tres grandes habitaciones, baño intercalado, comedor fondo, bonita terraza, buena cocina, agua abundante. Llave e informes: bodega esquina. Más informes Aramburu 8-10. U-4822.
A—6—48308—16—20 Oct.

SE ALQUILAN. Primero y Segundo piso, Concordia 170, entre Aramburu y Hospital, ambos decorados, con espaciosa sala, gabinete, cuatro grandes habitaciones, gran baño intercalado, amplio comedor, cocina gas, calentador, cuarto y servicio criados, agua abundante. Informan Aramburu 8-10. U-4822.
A-1—48307—16—20 Oct.

PERSEVERANCIA 34-B

SEGUNDO alto, casa nueva, acera sombra. Recibidor, sala, comedor al fondo, tres habitaciones, lujoso baño intercalado, galería persianas, cuarto criado con baño. Llaves e informes: Teléfono: A-6318, O-Reilly 19.
A-1—48302—16—19 Oct.

MODERNO: Se alquila primer piso, Corrales número 269, con tres cuartos, sala, comedor al fondo, baño intercalado. Informan: Corrales 93, altos.
A1 48273 16-21 Oc.

MARINA 54

PRIMER alto, frente Parque Maceo, casa nueva. Recibidor, sala, comedor, tres habitaciones, lujoso baño intercalado, galería persianas, pantry, cuarto criado con baño. Llaves bodega esquina Marina y Vapor. Informes: Teléfono A-6318, O-Reilly 19.
A1—48300—16—19 Oct.

HABANA 46

ESQUINA de fraile, primer y segundo piso, alto. Recibidor, sala, comedor, tres habitaciones, hall, lujoso baño intercalado, cuarto criado con baño, entrada independiente criados. Llaves e informes: Teléfono A-6318, O-Reilly 19.
A-1——48303—16—19 Oct.

ALQUILO: Hornos y Vapor, una cuadra del parque Maceo, el lugar más fresco de la Habana, bonitos pisos modernos, sala comedor, dos habitaciones, cuarto baño intercalado y cocina, desde 25 pesos. Informes: Telf. M-2837. Llaves en la carnicería.
A1 48218 16-19 Oc.

SE ALQUILA: Villegas 114, entre Muralla y Sol, compuesta de sala, saleta, cuatro cuartos, comedor, baño y cocina. Precio 40 pesos. Las llaves tintorería del frente. Informan: Telf. F-4744.
A1 48233 16-20 Oc.

ALQUILO bajos, Gervasio 17, sala, saleta, cuatro habitaciones, baño intercalado, comedor, cocina, cuarto y servicios criados. También bajos, Gervasio 26. Sala, recibidor, 3 habitaciones, baño intercalado, comedor, cocina, cuarto y servicio criados. F-3469.
A1 48272 16-19 Oc.

AGUILA 6. BAJOS

Sala, comedor y tres cuartos $40.00.

CRESPO 22; ALTOS

Sala, comedor y tres cuartos $45.00.

Informes en THE TRUST COMPANY OF CUBA Departamento de Bienes Obispo 53. Teléfono M-6917.
A1 48278 16-26 Oc.

ALQUILERES

VIRTUDES 20 y 20 1|2. Dos bajos bonitos, baratos dos cuadras de Prado. Sala, saleta, comedor, baño completo y tres cuartos. Llave Panadería en frente.
A1 48326 17-20 Oc.

M. GOMEZ 407. Altos de dos y tres cuartos; baño intercalados balcón calle, también apartamentos lo mejor; modernos cuartos con baño privado, lo más barato. El Encargado.
A1 48331 17-20 Oc.

OBRAPIA 65, alquilo hermoso piso con sala, saleta, cinco habitaciones, cuarto de baño, cocina y servicios al fondo. Precio de situación. Informan en la misma. Telf. A-3314.
A1 48412 17-24 Oc.

CASTILLO y Monte altos y bajos de sala, comedor, baño completo, cuatro cuartos; baratísimo. Llave e informes, M. Gómez 407.
A1 48329 17-20 Oc.

SE ALQUILA

Conde 21, altos y bajos con sala, cuatro grandes cuartos, comedor, gran patio, baño y demás servicios. Informan: F-1000.
A1 48367 17-22 Oc.

LOS BAJOS MAS MODERNOS Y BARATOS DE LA HABANA: SALA Y DOS CUARTOS EN $16.00

Se alquilan a 10 minutos del Parque Central. Calle de Justicia esquina Arango, una cuadra de la Calzada de Concha y calle Fábrica; al lado casa con sala y cuatro cuartos en $22.00. Llaves, bodega.
A1 48344 17-24 Oc.

AGUIAR 134, ENTRE MURALLA Y SOL

Se alquila un piso compuesto de sala, recibidor, cuatro habitaciones amplias, baño intercalado, agua abundante, timbre eléctrico, comedor, cocina de gas, pantry, lavadero y cuarto de criados con servicio sanitario completo, acera de la brisa. Informan: J. Barquín y Ca., Muralla y Aguiar. Telf. A-7858
A1 48334 17-27 Oc.

ALQUILO hermosos altos Neptuno 175 esquina a Gervasio, sala, saleta, tres habitaciones, comedor al fondo, baño intercalado, servicio completo de criados. Informan: F-5919.
A1 48363 17-21 Oc.

PROGRESO 30, bajos se alquila cerca del Parque Central y Villegas 83, altos, sala, comedor, cuatro habitaciones y demás servicios. La llave en la barbería, bodega. Informan: F-4221.
A1 48365 17-20 Oc.

SE ALQUILAN las casas de Vapor 15, 17 y 23, sala, tres habitaciones, patio y servicios; número 23, dos habitaciones. Precio 30, 30, 25 pesos. Informan: Telf. A-5540. Llave bodega.
A1 48072 15-20 Oc.

SAN LAZARO 98, altos y bajos modernos, comedor, tres cuartos, baño intercalado, hall; otro departamento interior, sala, dos cuartos. Informan: M-2863. F-2124. Llaves en los altos.
A1 48219 16-26 Oc.

HABANA y Luz, alquilo moderno primer piso, acera sombra, clarísimo, línea ambas calles, sala, comedor, baño intercalado, dos habitaciones, balcón frente, cocina. Llave bodega. Telf. A-6070.
A1 48237 16-22 Oc.

SE ALQUILAN: Jovellar 53, entre Espada y Hospital, casitas modernas de sala, dos habitaciones, baño y cocina, con luz 18 y 20 pesos. Llaves en las mismas. Telf. M-9837.
A1 48231 16-19 Oc.

SE ALQUILAN: Vapor 43, entre Espada y Hospital, casitas modernas de dos habitaciones, baño y cocina, 13 y 14 pesos con luz. Llaves en las mismas. Telf. M-9837.
A1 48230 16-19 Oc.

SE ALQUILAN: Vapor 43, 45, y 47, entre Espada y Hospital, casas modernas de sala, comedor, dos habitaciones, baño y cocina, 28 y 30 pesos. Llaves en las mismas Telf. M-9837.
A1 48229 16-19 Oc.

SE ALQUILAN: Jovellar 34, entre Espada y Hospital, casas modernas de recibidor, sala, cuatro cuartos, baño, comedor, cocina, cuarto criados, 60 y 55 pesos. Llaves en las mismas. Telf. M-9837.
A1 48223 16-19 Oc.

SE ALQUILA: Jovellar 43, entre Espada y Hospital, casa moderna de sala, comedor, dos habitaciones, baño y cocina. 30 pesos. Llaves en la misma. Telf. M-9837.
A1 48228 16-19 Oc.

FRESQUISIMOS bajos, San José y Basarrate 198, sala, saleta, cinco cuartos, baño intercalado, comedor, cocina, entrada y servicios criados y garage. Llave, bodega. Telf. FO-2969.
A1 48203 16-26 Oc.

SE ALQUILA: Jovellar 12, entre Aramburo y Hospital, casa moderna de recibidor, sala, tres habitaciones, baño, comedor, cocina, cuarto y servicio criados. 50 pesos. Llaves en la misma. Telf. M-9837.
A1 48227 16-19 Oc.

SE ALQUILAN: Jovellar 27, entre Aramburo y Hospital, casas modernas de sala, comedor, dos habitaciones, baño y cocina, 27 y 32 pesos. Llaves en las mismas. Telf. M-9837.
A1 48226 16-19 Oc.

SE ALQUILAN: Jovellar 30 y 51, entre Espada y Hospital, casitas modernas de sala, dos habitaciones, baño y cocina, 18, 20 y 21 pesos. Llaves ne las mismas. Telf. M-9837.
A1 48225 16-19 Oc.

SE ALQUILA: Mazón 35 y 37, entre Valle y Zapata, casas modernas con sala, comedor, tres habitaciones, baño, cocina, con cuarto y servicio criados, 30 pesos. Llaves en las mismas Telf. M-9837.
A1 48224 16-19 Oc.

ALQUILO los bajos de San José 93 A., entre Belascoaín y Lucena, compuestos sala, comedor, tres habitaciones, baño, cocina, patio y servicios de criados. Informan: Belascoaín 48, ferretería «Capitolio».
A1 48209 16-24 Oc.

SAN LAZARO 120 altos y bajos, entre Aguila y Crespo, sala, comedor, tres cuartos, muy baratos, bien decorados, say elevador todas horas. Informan la misma. U-1057.
A1 48283 16-21 Oc.

SE ALQUILA la casa Factoría 63 compuesta de sala, comedor, tres cuartos y servicios. La llave en la bodega de enfrente. Informa: Sr. Cámara. A-5904.
A1 48251 16-22 Oc.

Me interesa la compra de madera GUAYACAN. Escriba dando ofertas
LEWIS SUGARMAN, 2801 BALBOA STREE,
SAN FRANCISCO, CALIFORNIA, U. S. A.

INGLES CON DISCO FONOGRAFICO **MUESTRA GRATIS**

Método nuevo Garantizamos por escrito que Ud. hablará, leerá y escribirá correctamente el inglés en poquito tiempo. 20 años de éxito Pida informes hoy.

INSTITUTO UNIVERSAL (P56) 1265 LEXINGTON AVE. NEW YORK
Sírvase enviarme sin obligación ninguna muestra gratis y completos informes:
Nombre........................ Dirección..........................

FOLLETIN 48

EL VELO RASGADO

«COLECCION PRINCESA» (NOVELAS ESCOGIDAS) GLV

(Por MARY FLORAN)

VERSION DE LUIS DE G. UMBEST
(De venta en «La Moderna Poesía», Obispo 135. Tel. A-1171)
«Cervantes», Galiano 62. Tel. A-4958

tenía asida de la mano, y para que la dejase libre, Odilia, sumisa, tomó asiento al lado de la cama.

Otto la soltó entonces.

—Ya sabe usted mi amor— díjole— y que nada me hará renunciar a usted. Sé también que usted me ama todavía, que nunca dejará de amarme. ¿Qué puede entonces separarnos?... La guerra no será eterna; apenas su terminación me devuelva la libertad, volveré al lado de usted. Dígame: ¿me rechazará?

Odilia levantóse:

—Es inútil que me repita usted esas palabras. Es obligarme a repetir la respuesta que le di ya. No insista usted. jamás seré la esposa de un alemán, jamás.

—¿De un alemán? — exclamó con una agitación extraña. —¿De un alemán? Váyase usted—añadió sin poder contenerse;—váyese, mañana, cuando vuelva usted, le diré algo que no sabría decirle ahora..

Y ocultó bajo el cobertor su faz trastornada..

Trastornada, lo estaba más todavía la joven. El espectáculo de aquella pasión ardiente, que no podía poner en duda, la conmovía tanto más, cuanto que ella la había compartido. Sufría tanto de resistir hoy a su impulso, que a veces lamentábase de la entereza que le habia hecho aceptar aquella prueba agobiadora. Ni un momento imaginó dejar de salir triunfante de ella: ¡pero a costa de qué secretas torturas! ¡Oh, poder, tener el derecho de poner sus manos temblorosas en las suyas tan fuertes!.... ¡Poder apoyar su rostro en el hombro amado, mirarse en su rostro como otros días!... ¡Ese espejismo de gratos recuerdos la torturaba, y no obstante resistía!... ¡No, no podía, no podía de ningún modo amar a un alemán!

—¡Enemigo! —murburaba a su espíritu una voz tentadora. —Ahora que está desarmado, ¿lo es todavía?...Se ha batido lealmente, como se lo exigía su deber. ¿Se le puede reprochar que lo haya cumplido?

Y en la dualidad de los sentimientos que luchaban en su alma, Odilia desempeñaba como un autómata sus deberes de enfermera.

—¿Qué tendrá?.. —preguntábanse sus heridos, no reconociéndola en aquella actitud que nunca la habían observado. —¿Habrán muerto alguno de los suyos?

Pabló se aventuró a preguntárselo:

—Está usted muy triste, señorita, hace días que lo observamos. ¿No se siente usted bien? ¡Experimenta usted alguna pena?

—No tengo nada, Pablo; gracias por su interés.

—Es lo que decíamos: tal vez la señorita ha perdido a alguno de su familia, a su hermano, o tal vez a su prometido..

—No tengo ningún hermano, Pablo, ni prometido tampoco, y hasta aquí Dios ha preservado a mis cuñados y a mis próximos parientes. Ya ve usted, no tengo pena ninguna; no es más que un poco de fatiga.

—Esto le sucede a usted desde que va a la sala de los alemanes — dijo Pablo descontento.

Odilia sonrió para no responder.

Al día siguiente solicitó que la reemplazase la señorita Dornant, a fin de no volver a la sala 53; pero al otro día, aquélia díjole por la tarde:

—El «4» pide por usted con insistencia; no puede explicarme algo que en alemán entenderá usted, según me ha dicho. Creo que es cosa de su próxima partida, pues ya sabe usted que van a evacuarlos dentro de poco a él y a sus dos compañeros.

Odilia fué a la sala. Otto estaba solo en ella; uno de sus dos compañeros estaba en el departamento de baños, y el otro en la sala de radiografía, cada cual con un enfermero.

El barón von Brück llegóse a la joven.

—Oígame usted pronto— díjole. —El tiempo apremia, y no estaremos solos mucho rato. Me dijo usted que no quería pertenecer a un alemán. Pues bien: yo, antes que perder a usted, renunció a todo, a mi nombre, a mi familia, a mi patria. Después de la guera, apenas esté libre, abandonaré Alemania, iré adonde usted quiera, al fin del mundo, si usted lo exige; desertaré. Si puedo, me haré naturalizar francés, suizo, italiano, inglés, lo que usted quiera, me es igual; seré esclavo de su voluntad... Partiremos juntos; iremos a ocultar lejos, muy leos, nuestro amor y nuestra dicha.... Usted me pidió esto mismo hace pocos meses y lo rehusé. Ahora se lo ofrezco... Dígame que acepta..

Odilia permanecía muda de emoción y de sorpresa.

—Le sacrificaré a usted todo, todo lo que amo, todo lo que soy, todo lo que podía esperar de la vida; realizaré, antes de partir, una fortuna que me ermitirá asegurarle una vida feliz e independiente. Ya ve usted que no puede rehusar... ¿Dónde podrá usted encontrar un amor como el mío? —añadió mirándola locamente apasionado.

Odilia estaba asustada de semejante violencia; pero conmovida ante aquel afecto, sin comprender bien, en su pureza integral, que los sentidos tomaban más parte en él que el corazón.... Luchaba contra sí misma para resistir denodadameente a la empresa que Otto intentaba contra su voluntad, y no desplegaba los labios.

Pero el barón quería un juramento. La ocasión no admitía prórrogas

—Mañana— repuso, más apremiante todavía, —mañana es indudable que partiré; voy a sufrir, no sé dónde. un duro cautiverio. Llevándome su promesa de pertenecerme, lo soportaré con paciencia, con resignación, como un sacrificio que pagará mi dicha. Odilia... ¿está convenido, no es verdad? Me será usted fiel, y pronto. pronto, volveremos a encontrarnos. Acepte usted y tome de nuevo esta joya, testigo de nuestros primeros compromisos.

Y aprovechando la soledad, no turbada por nadie todavía, aproximóse para volver a ponerle en el cuello la joya, pero a esta última tentativa sintió la joven tal sublevación en todo su ser, tal sobresalto de invencible repulsión, que recobró en un momento el dominio de sí misma y la firmeza de su resolución, y con voz resuelta respondióle rechazándole bruscamente:

—¡No; rehuso!

Y se retiró vivamente, sin que el barón lograse detenerla ni tuviese derecho a seguirla, pues la puerta de la sala estaba siempre exteriormente guardada.

VI

TERRIBLE REVELACION

Después de lo ocurrido, Odilia comprendió que no podía exponersea verde nuevo a Otto. ¿No había experimentado acaso, aunque sumamente rápida, una sombra de vacilación en sus firmes propósitos?... Sí, menos impaciente, no hubiese él querido precipitar las cosas, ¿no se hubiera dejado conmover por aquel amor que le sacrificaba todo lo que, después de ella, le era más querido?

Una sensación de vértigo habíase apoderado de la joven ante una pasión tan ardiente... Su manifestación física le devolvió la serenidad un momento perdida; pero no desapareció de su alma el terror del precipicio cuya pendiente había bordeado, y por esto dábase cuenta de la necesidad de no exponerse de nuevo al peligro.

Conmovida hasta el fondo de su corazón, invadíala también la tristeza. ¿Qué destino era el suyo? Son raras las mujeres que inspiren tal afecto. Ella había gozado de tal privilegio: ¿por qué la privaron las circunstancias de aprovecharlo? ¡Y qué destino también el de Otto! ¡Haber amado tanto para tener que renunciar definitivamente a tan grande amor! Compadecíale Odilia, secretamente prendadas de sus dotes físicas, de aquellos expresivos ojos azules, de aquella sonrisa bajo el rubio bigote de levantadas puntas. Y al prestarle todas las cualidades que ella amaba, consideràbale también, lo propio que ella, víctima inocente de la inmerecida suerte que le agobiaba.

Nada más peligroso para enternecer su corazón piadoso y sensible que esa compasión que incita a consolar. Su sentimiento nacional dominábala de contínuo; no admitía que pudieran contraerse lazos matrimoniales con un enemigo de la patria.

Para evitar los últimos adioses y aun para no volver a verle, pensó pedir dos o tres días de permiso para no asistir al hospital alegando excusa; pero ¿cómo ausentarse cuando los heridos afluían y se carecía de enfermeras, porque algunas, fatigadas en exceso, habían renunciado a la misión que benévolamente llenaban?

Permaneció, pues, en el hospital; pero evitólo sistemáticamente; penetrar en la sala de aquellos a quienes se llamaba ya los prisioneros.

Aquella sala estaba dotada de un aditamento, una especie de oficina donde se preparaban las tisanas y se hacía la distribución de las comidas. Una puerta de esta oficina abríase en el corredor; otra daba a la sala de mbulancia. Esta última cerrábase con cristales cuya transparencia velaba una cortina.

Evitando penetrar en el local de los oficiales alemanes, Odila no quería sin embargo, dejar todo el peso de

M.E.C.D. 2016

ALQUILERES

EN $25.00, POR SU PRECIO NADA MEJOR
Se alquilan en 25 pesos las cómodas y ventiladas casas bajas, calle de Agustín Alvarez números 7 y 22, entre Marqués González y Oquendo a dos cuadras de Belascoaín y una del Nuevo Frontón, acabadas de pintar, compuestas de sala, saleta corrida tres habitaciones, cocina, patio y demás servicios, con abundante agua. Calle pavimentada, y mucha luz. Vecindario de moralidad. Las llaves en el número 10. Informes: Edificio "Bacardí" Apartamento 401. Sr. Francisco Torres. Teléfono A-7830.
A1 47886 14-19 Oc.

BUENA casa: Romay 72, baratísima, 20 pesos, dos habitaciones, sala, comedor, cocina, servicios, etc. Informan: A-1964.
A1 48116 15-18 Oc.

SE ALQUILA, San Lázaro número 395, piso primero, en 50 pesos y segundo piso en 45 pesos, modernos, con hall, sala, gabinete, cuatro habitaciones, cocina de gas y cuarto con servicio de criados. Informan, Manzana de Gómez número 240. Telf. A-4893.
A-1 47968 14-22 Oct.

SE ALQUILA, Belascoaín 125 entre Reina y Estrella, primero y segundo pisos en 40 y 45 pesos, acabados de fabricar, con sala, comedor, tres habitaciones, baño intercalado con calentador, cocina gas. Están sin estrenar. Más informes, Manzana de Gómez 240. Teléfono A-4893.
A-1 47971 14-22 Oct.

SE ALQUILA en $34, los altos Apodaca y Cienfuegos, 3 cuartos grandes, sala, comedor, la llave en la Lechería y Teléfono U-6829. Informan.

SE ALQUILA en $26 los altos, S. Nicolás 183. Sala, comedor, tres cuartos, cocina de gas y baño. La llave en los bajos. U-6829. Informan.
A-1 48004 14-19 Oct.

SE ALQUILAN modernas casas Arbol Seco número 65, altos y bajos en Santo Tomás y Benjumeda de sala cuatro cuartos, y con un precio de situación. Más informes: Telf. U1478.
A-1 47972 14-29 Oct.

ALQUILO en lo mejor de la Habana los altos y bajos de la casa Lealtad 83; son los más cómodos y baratos. Vista hace fe.
A1 48101 15-21 Oc.

CRISTO 23: 40 pesos. Alquilo estos bajos con zaguán, sala, antesala, comedor, tres cuartos, baño, patio, traspatio, con cuarto y servicios para criados. Llave: número 33. Telf. FO-7732.
A1 48045 15-20 Oc.

SAN LAZARO 331, entre Basarrate y Mazón, se alquilan dos segundos pisos con sala, recibidor, cuatro cuartos, baño intercalado, comedor, cocina, cuarto y baño de criada. Informan en el Telf. F-5101, a todas horas.
A1 48067 15-22 Oc.

SE ALQUILA en Monserrate número 139, frente a la nueva estación de policía, piso alto, acabado de fabricar, con sala, tres habitaciones, comedor al fondo, cocina y calentador de gas. Informan, Manzana de Gómez 240. Telf. A-4893.
A-1 47969 14-22 Oct.

EN CUBA y Santa Clara, se alquila un piso alto espacioso con todas las habitaciones a la calle con tres cuartos, sala, saleta, comedor, cocina y baño intercalado, fabricación moderna, precio económico. Informan allí. Rodríguez y Cía.
A-1 47950 14-19 Oct.

NEPTUNO número 65 altos casi esquina a Galiano, sala, comedor, 6 cuartos, 2 baños intercalados, otro de criados. Alquiler $75. Informes FO-2495
A-1 47983 14-19 Oct.

SE ALQUILAN los bajos de Corrales 199, compuestos de cuatro habitaciones, sala y comedor. agua fría y caliente. Informan en los altos.
A-1 48023 14-18 Oct.

REVILLAGIGEDO 1, se alquilan las dos plantas acabadas de pintar, con sala, recibidor, tres cuartos, comedor, servicio intercalado y criados, una habitación en la azotea, con servicios y baño, De 9 a 11 y de 3 a 5.
A-1 47993 14-18 Oct.

ALQUILO $25 casa moderna, Velázquez 66 altos, Luyanó. Sala, recibidor, 3 cuartos, baño completo, cocina de gas, calentador, a una cuadra de Concha.
A6 47989 14-19 Oc.

INFANTA 32, ALTOS
Entre San Rafael, San José, muy frescos, agua abundante, terraza al frente y fondo, sala, gabinete, saleta, cuatro habitaciones, baño intercalado, comedor, servicios criados. Llaves e informes: Infanta 30, altos.
A1 47888 14-19 Oc.

LEALTAD 12, segundo piso a la brisa, sala, comedor, tres cuartos, baño, cocina y azotea, dos cuartos, baño, 50 pesos. Telf. I-7112.
A1 47869 14-19 Oc.

SAN IGNACIO 104, esquina a Luz. Se alquilan los altos muy baratos, con cinco cuartos, sala amplia y servicios modernos. Informan: Fernández y Compañía. Ricla 14-A. Telf. A-3192.
A1 47832 14-22 Oc.

SE ALQUILA la casa Hospital 16, entre Jovellar y Vapor. Informa: Dr. Luis Grau. Telfs. M-9838 o F-1350.
A1 47913 14-21 Oc.

CRISTO 30
Se alquila el segundo piso, sala, recibidor, tres habitaciones, baño intercalado, agua fría y caliente, comedor, cocina de gas, cuarto y servicio criados. Informan y llave en la misma, Primero izquierda. Precio de situación.
A1 47890 14-24 Oc.

LOMA DE LA UNIVERSIDAD, Maceo Ronda 1, piso segundo, esquina Neptuno, sala, tres cuartos, baño intercalado, comedor y cocina gas. Llaves dos. Puede verse, de 2 a 6. Informes: M-1541.
A1 47927 14-23 Oc.

LOMA DE LA UNIVERSIDAD, Mazón 2-A., piso segundo, esquina Neptuno, sala, tres cuartos, baño intercalado, comedor y cocina gas. Llaves en la misma, de 2 a 6. M-1541.
A1 47926 14-23 Oc.

SAN MIGUEL esquina a San Nicolás. Se alquila esta hermosa esquina, acabada de pintar. Informan en la misma.
A1 47917 14-20 Oc.

GALIANO 20, segundo piso. Se alquilan estos hermosos altos, con 11 habitaciones y demás servicios. Informan en la misma, de 8 a 12 m.
A1 47916 14-20 Oc.

BENJUMEDA 56, ALTOS
En 30 pesos, se alquilan los lujosos, modernos y frescos altos, de Benjumeda número 56, entre Marqués González y Oquendo, compuestos de sala, saleta corrida, tres habitaciones, baño intercalado completo y calentador. Las llaves en la bodega esquina a Oquendo. Informes: Edificio «Bacardí» número 401. Telf. A-7830. Francisco Torres.
A1 47885 14-19 Oc.

MANRIQUE 22. Principal y segundo piso. Lujoso, ventilado, moderno, decorado. Sala, recibidor, 3 habitaciones, baño intercalado, comedor al fondo. Cuarto y servicio de criados. Llaves e informan: Bajos.
A-1 47876 14-19 Oct.

SE ALQUILAN dos pisos independientes, edificio nuevo, Espada número 9, segunda planta, sala, comedor, cocina de gas, baño moderno intercalado, cuatro habitaciones, servicio de criados. Precio 40 pesos. Llave azotea. Informan: Telf. A-5549.
A1 48071 15-20 Oc.

ALQUILERES

GANGAS SE ALQUILAN

CASAS

Aguacate 75, Habana	$ 25.00
Compostela 36, altos, sala, recibidor, 5 cuartos, baño, comedor, cocina	$ 50.00
Peñalver número 116, sala, 2 cuartos, baño, comedor, cocina	$ 18.00
Virtudes 82, zaguán, sala, recibidor, 3 cuartos, baño, comedor, cocina	$ 75.00
Cerrada del Paseo 7, Casas 3 y 4, sala, 3 cuartos, baño, comedor, cocina	$ 28.00
Lindero 24, Dptos. ventilados, cómodos y limpios	$ 12.00
Vigía 11, Dptos. independientes y frescos	$ 13.00
Alej. Ramírez 4, Aptos. cómodos, limpios y ventilados	$ 14.00
Dragones 12, propia para Hotel	$550.00
S. Lázaro 222, Deptos., Habana, sala 2 cuartos, baño, comedor, cocina. Desde	$ 12.00
Genios 37, frescos departamentos con elevador	$ 58.00
Calle C. Nº 272, Departamentos modernos y limpios	$ 11.00
Enna y Cueto 91, sala, dos cuartos, baño, comedor, cocina	$ 18.00
S. Bernardino 36, altos, sala, 3 cuartos, baño, comedor, cocina	$ 28.00
San Lázaro 105, 113, sala, recibidor, 5 cuartos, 2 baños, comedor, cocina, cto. y servicios criados	$ 75.00
Pedro Pernas 11, Luyanó, sala, 3 cuartos, baño, comedor, cocina	$ 25.00
Subirana 54, altos, sala, saleta, 3 cuartos, baño, comedor, cocina	$ 35.00
20 y 21, sala 3 cuartos, batos, baño, comedor, cocina	$ 25.00
Infanta 72, sala, 3 cuartos, baño, comedor, cocina, etc.	$ 30.00
Suárez 116 y 116-A., altos, sala, recibidor, 4 cuartos, baño, comedor, cocina	$ 20.00
Teresa Blanco 2 y 4, bajos, sala, recibidor, 3 cuartos, baño, comedor, cocina	$ 20.00
Vives 182, sala, 3 cuartos, baño, comedor, cocina	$ 33.00
San Francisco 66 y 68, Habana sala, recibidor, 3 cuartos, baño, comedor, cocina	$ 32.00
8ª entre 5ª y Línea, casa 6, Miramar, sala, recibidor, 3 cuartos, baño, comedor, cocina, garage	$ 40.00
San Ignacio 25, altos, 12 cuartos, gran comedor	$ 60.00
Línea número 209-211, Vedado, sala, hall, 5 cuartos, baño, comedor, cocina	$ 75.00
Correa 5 C, bajos, sala, 2 habitaciones, baño, comedor, cocina	$ 12.00
22 número 24, casa 9, Vedado, sala, comedor, 2 cuartos, baño, cocina	$ 12.00
12 y 23, Dptos. cómodos, ventilados	$ 18.00

LOCALES

Lindero 24	$ 60.00
Zulueta 32 Dep. Nº 3	$ 50.00
S. Ignacio 25, bajos	$ 15.00
Inquisidor 31, en	$ 20.00
O-Reilly 13, izq.	$ 25.00

HABITACIONES

Alej. Ramírez Nº 4	$ 5.00
Atocha 8½ $3.00 y	$ 5.00
Ayesterán 12	$ 7.00
Concepción 56	$ 6.00
Castillo 62	$ 5.00
Cerro y Sta. Teresa	$ 5.00
Dragones 90	$ 8.00
Esperanza 117	$ 5.00
Flores y S. Bernardino	$ 4.00
H. entre 5 y 7. A $3.00 y	$ 4.00
Habana 111	$ 7.00
O-Reilly 13	$ 3.00
S. Bernardino 93	$ 4.00
Velázquez 91	$ 6.00
Zanja 111 y 115	$ 5.00
Cruz del Padre 2	$ 5.00

A-4358. M-6263. M-2096.
A1 C 15 Jul Ind.

SAN NICOLAS 28, dos cuadras Malecón, moderno segundo piso, cuatro habitaciones, servicios criados, demás comodidades. Puede verse de 2 a 6, Informan: Muralla 111. A-7468.
A1 47837 13-21 Oc.

CAMPANARIO 39, entre Virtudes y Concordia. Se alquilan los bajos de construcción antigua, pero muy cómodos, compuestos de cinco habitaciones, sala, recibidor, cocina, comedor al fondo; doble servicios sanitarios. Precio 55 pesos. Informes: «La Comercial», San Ignacio y Muralla. Telf. A-2704. Acabados de pintar. Pueden verse a cualquier hora del día.
A1 47930 14-19 Oc.

CARLOS III esquina a Montoro, modernos bajos, precio de situación, sala, cuatro habitaciones, dos baños intercalado, hall, comedor, pantry, cocina, agua caliente y fría, garage y cuarto de criado con su servicio. Informan: Telf. U-2795.
A1 47915 14-18 Oc.

EDIFICIO «Marta», Consulado 7, casi esquina Prado. Se alquila lujoso piso alto, con todo confort, al estilo americano. Precio razonable. Hay elevador permanente. Informes, el portero.
A1 47779 13-20 Oc.

ALQUILO altos, Peña Pobre 7, entre Habana y Aguiar, sala, comedor, tres cuartos y baño, cuarto y servicio de criados. La llave en la bodega. Informes: Obispo 16.
A1 47781 13-20 Oc.

ALQUILO altos y bajos en San Rafael 153 y 165, entre Lucena y Marqués González: Marqués González 6, entre San Rafael y San José, y Zanja 108, sala, comedor, tres habitaciones y servicios. La llave en la misma. Informes: Obispo 16.
A1 47786 13-20 Oc.

MAZON 12, entre Neptuno y San Miguel, cinco habitaciones y demás comodidades modernas, muy fresca. Precio módico. Informan: Teléf. A-1051. Llaves en los altos.
A1 47718 13-23 Oc.

ALQUILO los bajos de Benjumeda 90 casi esquina a Infanta, compuestos de sala, comedor, dos habitaciones, baño, cocina, patio y traspatio. Informa: Luis González. U-1157.
A1 47720 13-19 Oc.

SE ALQUILA el piso principal de la casa Enna 3, entre Baratillo y San Pedro, compuesto de sala, comedor y tres cuartos y servicios. La llave en los bajos. Informa: Sr. Cámara. A-5904.
A1 48253 16-22 Oc.

LUZ 24, primer piso. Cómodo y espacioso para dos familias con seis habitaciones y demás servicios. La llave en la imprenta.
A1 48205 16-24 Oc.

SE ALQUILA piso independiente, casa moderna, primer piso, San Miguel 59, sala, tres habitaciones, baño moderno intercalado, comedor y cocina. Precio 40 pesos. Llaves, bajos, izquierda. Telf. A-5540.
A1 48073 15-20 Oc.

AGUIAR 5 y 7. Alquilo por menos de la mitad de su valor, sala, comedor, dos cuartos, servicios completos. Telf. M-4844.
A1 48090 15-20 Oc.

ALQUILO los altos de Chávez 6, en 30 pesos; son nuevos y tienen cuatro apartamentos más un piso del "Edificio Recarey", en Belascoaín 95. Véanlo.
A1 48102 15-21 Oc.

SE ALQUILAN los bajos de la casa Blanco 37, compuestos de sala, comedor, cuatro cuartos y servicios. La llave en los altos. Informa: Sr. Cámara. A-5904.
A1 48252 16-22 Oc.

SE ALQUILAN los bajos de Antón Recio 73, esquina a Vives, muy frescos, 25 pesos. La llave en los altos. M-5172.
A1 48282 16-19 Oc.

ALQUILERES

A PRECIOS DE SITUACION SE ALQUILAN
La preciosa y fresca casa número 110, derecha de la calle de Jesús Peregrino, entre Infanta y la Quinta de los Molinos, compuesta de sala, saleta, tres habitaciones, precioso baño intercalado, cocina con su calentador, servicio de criados y patio. Puede verse a todas horas. La llave en la masillería. Para más informes, el dueño, en el teléfono A-9791. Por el precio no habrá dificultad ninguna.
A1 47030 8 oct 18

SE ALQUILA Aguacate 36, altos, casa pequeña y muy ventilada, moderna. Precio reducido. Márquez, Empedrado 16, altos. A-8450.
A1 47711 13-19 Oc.

ALMENDARES y Carlos Tercero, número 73. Se alquilan primero y segundo pisos, modernos, sala, comedor, tres cuartos, baño intercalado completo, cocina y servicios. Informan, U-1564.
A1 47655 12 oct 19

SE ALQUILAN juntos o separados altos y bajos de Aguacate 69, entre Muralla y Sol. Bajos espacioso local propio para almacenes de cualquier clase. Altos compuestos de recibidor, sala, hall, seis grandes cuartos, cuarto de criados, comedor, cocina, baño. Precio módico. Las llaves en la misma. Informan Telfs. A-6596 y FO-7109.
A-1 48001 14-22 Oct.

LUJOSA planta baja y primer piso San Rafael 151½, entre Espada y San Francisco, entrada izquierda, hay un timbre, llame al encargado; informes Teléfono M-6659
A1 46898 8-18 Oc.

SE ALQUILA todo o e npartes, el espléndido y moderno primer piso alto de O-Reilly 51, frente a La Metropolitana, Propio par aestablecer extensa oficina consular, comercial, de seguros, notaría, academia, etc., etc. Se da barato. Informan en el mismo de 9 a 12 y de 3 a 5.
A1 46997 8 oct 18

SE ALQUILA Bernal 29 bajos, en precio reducido, casa moderna. Llave en el alto. Márquez, Empedrado 16, altos. A-8450.
A1 47710 13-19 Oc.

ALTOS, sala, comedor, dos habitaciones, cocina, servicios, todo muy amplio, 22 pesos, San José 158-A., esquina Espada. Llave cartel dice. Informan: I-6366.
A1 47694 13-18 Oc.

LEALTAD 3, casi esquina a San Lázaro, planta baja compuesta de sala, saleta, tres cuartos, baño, cocina y patio. Precio 40 pesos. Informan: Bufete de Arellano. M-3936.
A1 47733 13-24 Oc.

MALECON 27, altos, entre Industria y Crespo, sala, saleta, comedor, cuatro habitaciones, baño, cocina, cuarto y servicio de criado. Informan: FO-2980 A-2736.
A1 47669 13-18 Oc.

SAN LAZARO 92, bajos, entre Industria y Crespo, sala, comedor, cuatro habitaciones, baño, cocina, servicio de criado y gran sótano. Informan: FO-2980 A-2736.
A1 4767 13-18 Oc.

SE ALQUILA el ventilado alto de Jesús María 119; sala, tres cuartos; comedor al fondo, baño completo y cocina. La llave en la misma. Informes: Obispo 16.
A1 47778 13-20 Oc.

CASAS DE BALCELLS

ARAMBURU 23 F. Se alquilan ambas plantas con sala, comedor, tres cuartos y baño intercalado en $34 y $30.

CASTILLO 19. Amplio local inmediato a la Calzada del Monte, propio para comercio o garage, se alquila en $60.

COMPOSTELA 20. Se alquilan los altos con sala, comedor, recibidor, tres cuartos y servicios, en $36.

INDIO 36 Y 38. Se alquilan las plantas bajas de ambas casas, inmediatas a Corrales, con sala, dos cuartos y servicios.

INFANTA 26. Se alquilan las casas letras B y C, situadas entre Santa Rosa y Cádiz, con sala, comedor y tres cuartos, a $32.

JUAN Delgado y Libertad. Se alquilan varias casitas con sala, comedor, dos cuartos, baño intercalado y jardín, $30, la letra A, y $23 las demás.

OBRAPIA 93. Amplio local apropiado para garage, situación o industria, se alquila en $85.

FAULA 33. Moderna y amplia casa con cinco cuartos, sala, comedor y cuarto de baño, se alquila en $38.

PROGRESO 15 y 17. Se alquilan los primeros pisos altos de ambas casas con sala, saleta, comedor al fondo, cuatro cuartos y baño intercalado, en $48.

ROMAY entre Monte y Omoa, se alquilan varias casas del número 30 al 40, con sala, comedor, tres cuartos y servicios, en $26.

SAN JOAQUIN 12 y 14. Se alquilan estas casas situadas entre Santa Rosa y Cádiz, con sala, saleta, comedor, tres cuartos y cuarto de baño, en $30.

SAN LAZARO 309. Se alquilan estos altos inmediatos a Espada con sala, saleta y dos cuartos, en $30.

SOLEDAD 36 entre Salud y Jesús Peregrino. Se alquilan varias casas con sala, comedor, y tres cuartos, en $31. En la propia manzana otras de $28 y $25. Departamentos en el Pasaje, a $16.

TROCADERO 67. Se alquila la planta alta con sala, comedor, tres cuartos, cuarto de baño, servicios y bomba para elevar el agua.

CALLE 23 número 183, inmediata a la calle I, se alquila en el Vedado, la planta baja de esta hermosa casa con espaciosa sala, amplio comedor, cinco grandes habitaciones, habitaciones para criados y garage para dos automóviles, en $100.

MONTE 475. Se alquilan los dos pisos de la planta alta, juntos o separadamente y un local grande en los bajos, propios para club, clínica, etc.

OBRAPIA 88. Se alquila la planta baja apropiada para establecimiento.

ESCOBAR 39. Se alquila el primer piso alto con sala, recibidor y tres cuartos, en $35.

PARA informes sobre las anteriores casas dirigirse a J. BALCELLS y Cía. San Ignacio 33. A-2766.
A1 47818 13 oct 21

SE ALQUILAN: Modernos bajos, Neptuno 207, letra B., bajos, por Marqués González, cuatro cuartos, baño intercalado, sala, saleta, comedor.
A1 48061 15-19 Oc.

SE ALQUILAN: Modernos bajos, Neptuno 207 letra A., bajos, por Marqués González, cuatro cuartos, baño intercalado, sala, saleta, comedor.
A1 48062 15-19 Oc.

ZANJA 144 A entre San Francisco y Espada se alquila piso alto, sala, comedor, dos habitaciones, cocina y servicios, precio 22 pesos, en buen estado, llaves encargada.
A-1 47980 14-22 Oct.

ACCESORIAS A y C; Oquendo 13-A, entre Salud y J. Peregrino, tres habitaciones, cocina, baño, patio. Informes Mueblería LA MODA, Galiano y Neptuno. A-4454.
A-1 47938 14-19 Oct.

Los Económicos Del DIARIO

Si las Propiedades urbanas o rústicas pudiesen comprarse con buena voluntad, usted podría anunciar las suyas dondequiera; pero como USTED COBRARA EN DINERO esa Finca que desea vender, lo más práctico es que la proponga desde aquí a las únicas personas que en Cuba suelen hacer adquisiciones de esa clase, la mayoría de las cuales sólo leen este periódico, en los buenos y en los malos tiempos.

Los LEE quien Puede PAGAR

ALQUILERES

ALQUILAMOS casas modernas, bien situadas en la Habana y Luyanó, de $18, 30 y 45 pesos. Pídanos informes por Teléfono. Ferretería Belascoaín esquina San Rafael. U-5215.
A1 47715 13-23 Oc.

ESTRELLA 157, esquina Escobar, cómodo segundo piso, tres habitaciones, baño intercalado, servicio criados. Informan: Muralla 111. A-7468.
A1 47840 14-22 Oc.

ALQUILO altos, Lealtad 81 entre Concordia y Virtudes. Sala, comedor, tres cuartos, baño. La llave en la bodega de la esquina Concordia, informes, Obispo 16.
A1 47780 13 oct 20

GANGA EN $25.00
Se alquilan unos modernos bajos en Universidad número 38 y Cruz del Padre, con tres cuartos, gran baño intercalado y otras comodidades. Informan, Santeiro y Cía., teléfono A-6020.
A1 48070 15 oct 23

SALUD 146, en $30, se alquila con sala, comedor, cuatro habitaciones y servicios, la llave en los bajos, tabaquería. Informan, F-3040.
A1 48153 15 oct 21

ALQUILO, Cárcel número 9, un segundo piso compuesto de tres habitaciones, sala, comedor, baño intercalado, servicio de criados, abundante agua, es nueva, hay otra más. Informan, M-5573.
A1 47692-079 13 oct 21

SAN RAFAEL y San Nicolás, en $35, se alquila el alto con sala, comedor, dos habitaciones, baño y cocina, la llave en la bodega. Informan, F-3040.
A1 48154 15 oct 21

LEALTAD 10 1-2, alto y bajos, en $35 cada uno, alquilo con sala, comedor, tres habitaciones y servicios, la llave en la bodega esquina Lagunas. Informan, F-3040.
A1 48152 15 oct 21

SE ALQUILAN los pisos primero y segundo de O-Relly número 57 casi esquina a Aguacate, compuestos de sala, comedor, cuatro habitaciones, baño moderno completo, cocina de gas y agua siempre en abundancia. Precios de situación. Informan en los bajos.
A1 48146 15 oct 19

$25, PARA matrimonio, Tenerife 6, segundo piso. Media cuadra de Monte. Sala, dos amplios cuartos, terraza, baño intercalado, cocina gas. Informes, la misma, A-4211.
A1 48170 15 oct 18

INDUSTRIA 53, primer piso, próximo parques, tranvías ambas esquinas, sala, saleta, cuatro cuartos, comedor al fondo, baño completo, cuarto criado, servicio. $55. Llave, piso principal, izquierda.
A1 48027 15 oct 19

ALQUILO altos casa Teniente Rey número 84, compuestos de sala, recibidor, 3-4, baño y cocina. Informa: Dr. Pedro Saíz, Obispo 6. Teléfono A-8065.
A1 48031 15 oct 18

ANIMAS 36, esquina a Amistad. Alquilo segundo piso, moderno compuesto de sala, comedor, cuatro habitaciones, cuarto de baño, cuarto y servicio de criados. Informan. F-6231.
A1 48138 15 oct 18

XIFRE número 1, casi esquina a Carlos Tercero, y a una cuadra Infanta, alquilo el primer piso alto de esta hermosa casa, capaz para regular familia, todo moderno. Llaves, bodega esquina. Informes, señores Zaldo y Cía. Cuba 76.
A1 48127 15 oct 23

PRADO 77 A, alquilo esta espléndida casa (primero y segundo piso alto), con buen patio y espléndida terraza los dos pisos, sumamente espaciosa y moderna, muy a propósito para casa huéspedes. Llaves allí, de 2 a 5. Informes, señor Manteca, Cuba 76.
A1 48124 15 oct 23

MONTORO 20, Ensanche Habana, alquilo el piso alto de esta espaciosa casa, con terraza al frente, capaz para regular familia, todo moderno. Llaves en el bajo. Informes, señor Manteca, Cuba 76.
A1 48122 15 oct 23

JOVELLAR 39, a una cuadra Universidad. Alquilo primero y segundo piso de esta confortable y espléndida casa, capaz para regular familia. Precio muy módico. Verlos de 9 a 12. Informes, señor Manteca, Cuba 76.
A1 48120 15 oct 23

SE ALQUILA una casita en Belascoaín 7-C., por Animas, bajos independientes. Informan en la bodega. Telf. U-6877.
A1 48059 15-23 Oc.

$20.00 CONCORDIA 177 segundo entre Soledad y Aramburu, sala, tres habitaciones, baño, cocina. Informes Mueblería La Moda, Galiano y Neptuno. A-4454.
A-1 47939 14-19 Oct.

CONCORDIA 271, altos, bajos, modernos, sala, comedor, tres cuartos, baño intercalado, cocina gas, patio, etc. Informes: Telf. M-2863 F-3199 Llave: Concordia 263, altos.
A1 46857 8-18 Oc.

SE ALQUILAN en $45 los bajos de la casa Miguel Aldama número 18, (antes Amistad), compuestos de sala, saleta, tres cuartos, comedor al fondo, baño intercalado y servicio para criados. La llave en los altos. Para informes, mueblería Le Palais Royal de Angeles número 14, teléfono A-7451.
A1 47040 8 oct 18

ALQUILERES

ALQUILO: Pozos Dulces 24, altos, casa con tres cuartos, sala, saleta, comedor, terraza, baño completo intercalado, cocina, cuarto, servicio de criados, lavadero y gallinero, en 40 pesos. Las llaves en el 26 bajos. Telf. A-8956.
A1 47097 9-19 Oc.

ALQUILO Espada 22, esquina a Ave. de la República, sala, dos cuartos, baño intercalado, cuarto y servicio de criados. construcción moderna, decorada, a familias de moralidad. Informan, café Vista Alegre, teléfonos U-1896, U-6862.
A1 47055 8 oct 18

ALQUILER rebajadísimo. O-Reilly número 116, piso principal, frente Parque Albear, sala, antesala, comedor, cuatro cuartos, baño y cocina. Informes: F-3041 U-1971.
A1 46204 8-18 Oc.

SAN JOSE 200 altos, espléndidos, fresquísimos, sala, saleta, cinco cuartos, comedor, servicios criados, amplia cocina. Llave bodega. Informan: Telf. FO-2969.
A1 46800 8-18 Oc.

SE ALQUILAN los hermosos bajos de Amistad 34, a dos cuadras del Parque Central, con todas las comodidades necesarias. Informan: Aguiar 71. Apartamento 402. Telf. A-9256.
A1 45327 8-18 Oc.

SE ALQUILAN los altos de Muralla 82 y 85. Informan en los bajos, Humara. Telf. M-9093.
A1 45832 5 nov 4

ALQUILO los altos y bajos de Infanta 43-C., compuestos de sala, comedor, gabinete, terraza, tres habitaciones, baño intercalado y cocina de gas. Informa: Luis González. U-1157
A1 47721 13-19 Oc.

ALQUILO los altos de Estrella 235 entre Infanta y Ayesterán, compuesta de sala, comedor, tres habitaciones, baño y cocina de gas. Informa Luis González. U-1157.
A1 47722 13-19 Oc.

ALQUILO los bajos de Desagüe 92, casi esquina a Infanta, compuestos de sala, comedor, dos habitaciones, baño, cocina y patio. Precio de situación. Informa: Luis González. U-1157
A1 47730 13-19 Oc.

PRADO 107: Se alquilan los pisos principal y segundo, junto o separado. Se compone cada uno de sala, recibidor, ocho habitaciones amplias, baño, hall, comedor, cocina, propio para Asociación o Club. Se admiten proposiciones. La llave en Empedrado 16. Informan: Bufete de Arellano. M-3936.
A1 47365 10-24 Oc.

SAN LAZARO 478, entre M. y N., se alquila el alto compuesto de portal, sala, recibidor, cuatro cuartos, baño intercalado, comedor, pantry, cocina, cuarto y servicio de criados. Precio 60 pesos. Informan: Bufete de Arellano. M-3936.
A1 47369 10-24 Oc.

SE ALQUILA: Corrales 30, una moderna casa, ocho cuartos, dos independientes, dos baños intercalados, en lo más céntrico. Informan en la misma.
A1 47067 9-19 Oc.

ALQUILO: Trocadero y Amistad, casa con dos habitaciones, baño completo intercalado, sala, comedor y cocina. Informan en la azotea.
A1 47096 9-19 Oc.

A-2. Vedado y Príncipe

VEDADO: Alquilo frescos altos, 55 pesos. Calle 19, entre E. y F., número 251, cinco cuartos, dos baños, terraza, sala, saleta. Llaves, bajos. Informan: Telf. F-4283.
A2 48324 17-25 Oc.

VEDADO: Magnífica residencia, reúne todas las comodidades, se alquila en la calle B número 238, esquina a 25. Informan en la misma, de 10 a. m. en adelante. F-1338.
A2 48345 17-20 Oc.

VEDADO: Alquilo esquina moderna, sombra, sala, comedor, tres cuartos, baño, cocina. 19 y 16. Precio 33 pesos; también apartamentos con luz 12 entre 5ª y 7ª, Almendares. Precio 70 pesos.
A2 48406 17-21 Oc.

EN LO MEJOR del Vedado, alquilo modernos bajos, 19 número 247, entre F., y Baños, jardín, portal, sala, tres habitaciones, baño, comedor, pantry, cocina y servicios. Informan: Telf. F-5913.
A2 48402 17-20 Oc.

VEDADO: Se alquilan los altos de la calle H. número 99, entre 9 y 11 sala, comedor, cuatro cuartos, dos baños, cuarto y servicio de criados. La llave en los bajos. Informan: Reina 1. Telf. A-1449 y F-1790. Rivas.
A2 48403 17-23 Oc.

ALQUILO: Altos, M. entre 15 y 17, (entrada 17), sala, comedor, tres espléndidas habitaciones, hall, baño, cuarto, servicio criados, patio. Precio situación. Informan: M-160, (altos).
A2 48415 17-25 Oc.

CALLE 23 entre J e I, Vedado, alquilo bajos Renacimiento Español. Jardín portal, sala, 3 grandes habitaciones, gran hall, regio comedor, cuarto servicio criados, pantry, cocina, patio.
A2 48041 15-21 Oc.

SE ALQUILAN los frescos altos de 25 entre 6 y 8, con sala, comedor, cuatro cuartos, baño intercalado, cuarto de criados, con servicio, garage y demás. F-2051.
A2 48277 16-22 Oc.

SE ALQUILA una casita chiquita en $22, en la calle 23 número 240 entre C y D.
A-2—48299—16—10 Oct.

ALQUILERES

SE ALQUILAN bajos, Cuatro 203 entre 23 y 25. Sala, hall, tres cuartos, comedor al fondo, baño, cuarto y servicio de criados y cocina. Llaves, bodega esquina 23. Informan, 19 número 390.
A2 48066 15-20 Oc.

VEDADO: Tres casas modernas de 30, 55 y 80 pesos. Calle 27 entre 6 y 8. Altos, 6 entre 25 y 27 en 22 pesos. Informan: Telf. F-4008.
A2 48212 16-20 Oc.

ALQUILO altos: Calle 15 entre 18 y 20, Vedado, tres cuartos, sala, recibidor, baño intercalado, comedor, cocina con gas o carbón, servicio criados, garage o sin él. F-2479.
A2 48235 16-24 Oc.

SE ALQUILAN: Calle 16 número 3, entre 9 y 11 en el Vedado. Casas modernas de sala, comedor, dos habitaciones, baño, cocina y cuarto de criados, 25 y 35 pesos. Llaves en las mismas. Telf. M-9837.
A2 48232 16-19 Oc.

SE ALQUILAN: 10 número 9 y medio entre 11 y 13, altos y bajos; en 11 esquina a 10, altos, dos familias. Llaves, bajos, 11. Telf. FO-1056
A2 48279 16-28 Oc.

CALLE 4 número 205, entre 23 y 25, altos. La llave en la bodega. Informan: 2 número 8. Telf. F-1173.
A2 48270 16-21 Oc.

VEDADO. Frente al parque, Avenida de los Presidentes 230, esquina a 25, los más frescos y bellos altos, modernos. Terraza, gabinete. saleta, sala, 5 habitaciones. gran comedor, pantry, cocina, servicios, dos cuartos criados. Garage, cuarto chauffeur. $110. Precio situación, hermosa vista.
A2 48026 15 oct 19

19 Y L, piso principal, muy amplio, frescos, terrazas, saleta, sala, seis grandes habitaciones, tres baños, comedor, espaciosos departamentos fondo, garage. Informan en los bajos. $160.
A2 48029 15 oct 19

15 NUMERO 451 entre 10 y 12, altos, terraza, sala, cuatro cuartos, dos baños intercalados, hall, comedor, pantry, cocina, cuarto y servicios criados, precios de situación, dueño al lado.
A2 48036 15 oct 20

CALZADA y Dos, Edificio Martí, Vedado. Alquilo espléndidas casas por Calzada y Dos, sala, recibidor. comedor, tres y cuatro cuartos de 4 x 4, baño completo, cuarto y servicios criados. Todo moderno y confortable. Precio módico. Llaves allí, informes, señor Manteca. Cuba 76.
A2 48125 15 oct 23

CALLE dos número 3, Vedado, alquilo piso alto, espléndida casa, con portal, terraza frente y costados, capaz para regular familia, con todos servicios y de criados. Precio reajustado. Llaves en Dos y Calzada. Informes, señor Manteca. Cuba 76.
A2 48126 15 oct 23

CALLE K., entre 21 y 23, alquilo casitas, portal, sala, cuarto y comedor, cocina, patio con luz. Precio 18 y 20 pesos.
A2 48044 15-21 Oc.

SE ALQUILA: Calle O número 8, edificio «Piloto», un piso con muchas comodidades, puede verse a todas horas y también una habitación a hombres solos. Informan en la misma.
A2 48091 15-20 Oc.

VEDADO: Alquilo hermosa casa en 19 y 10, por 10, jardín, portal, sala, dos cuartos, patio, cocina, servicios, 16 pesos. M-7611, al lado la llave.
A2 48080 15-23 Oc.

VEDADO: K-195, fresca casita interior, portal, sala, comedor, dos cuartos, cocina, baño, patio, 22 pesos. Informan al lado.
A2 48028 15-19 Oc.

CALLE 14 número 167, entre 17 y 19, chalet, jardín, portal, hall, sala, comedor, pantry, cocina, patio, cuatro habitaciones, baño intercalado, garage, cuarto criado. Llave enfrente. Informan M-1829.
A2 48049 15-30 Oc.

CALLE I., entre 21 y 23, Vedado, alquilo bajos Renacimiento, jardín, portal, sala, dos habitaciones, baño completo, comedor, cocina, patios. Precio situación.
A2 48042 15-21 Oc.

CALLE 21, entre J. y E., alquilo altos Renacimiento, sala, tres habitaciones, baño completo, comedor, cocina, patio. Precio situación.
A2 48043 15-21 Oc.

VEDADO, alquilo chalecito moderno, en la calle Tercera entre E y F, con jardín, portal, sala, gabinete, comedor, cocina y cuarto con servicio de criados en los bajos, y terraza 4 habitaciones y dos baños en los altos. Informan, Manzana de Gómez 240. Telf. A-4893.
A-2 47965 14-22 Oct.

VEDADO, Alquilo chalet moderno en la calle 14 entre Línea y Calzada, con jardín, portal, recibidor, comedor, sala, cuarto y servicio de criados en los bajos y terraza, baño y cuatro habitaciones en los altos. Informan, Manzana de Gómez 240. Telf. A-4893
A-2 47970 14-22 Oct.

ALQUILO Vedado altos y bajos independientes calle C número 169 entre 17 y 19. Altos terraza, sala, comedor, 4 cuartos, 2 baños completos, pantry y cocina, cuarto y baño criados. Precio $65.00. Los bajos igual con garage, cuarto y baño chofer. $75.00. Llave al lado. F-1364.
A-2 48005 14-18 Oct.

VEDADO 27 esquina Baños, se alquila piso alto, sala, comedor, tres habitaciones, baño completo, cocina gas, acabado de pintar, muy barato, llaves Bodega.
A-2 47979 14-22 Oct.

SE ALQUILA en el Vedado, calle Línea esquina a J. hermosa residencia con todas comodidades necesarias y grandes jardines. Informan, Manzana de Gómez 240. Telf. A-4893.
A-2 47960 14-22 Oct.

ONCE entre 20 y 22, chalet moderno, a una cuadra de los tranvías de Línea, baño completo, agua caliente, Precio Módico. Informan: la bodega y Teléfono A-1051.
A2 47716 13-23 Oc.

21 ESQUINA A F., casas modernas, decoradas, de dos, tres y cuatro habitaciones, baños espléndidos, frescas precios módicos. Informan: la bodega y Teléf. A-1051.
A2 47717 13-23 Oc.

ALTOS EN EL VEDADO, $34.00
Se alquilan los modernos y frescos altos en la calle 10 número 197, entre 19 y 21, compuestos de sala, saleta corrida, tres habitaciones, baño completo intercalado, calentador y servicio de criados. Abundante agua. Las llaves en la misma. Informes: Edificio «Bacardí». Apartamento 401. Sr. Francisco Torres. Telf. A-7830.
A2 47884 14-19 Oc.

ALTOS DE ESQ. EN $40.00
Se alquilan los modernos y frescos altos de 10 número 199, esquina a 21, Vedado, compuestos de sala, saleta corrida, tres habitaciones, baño intercalado completo, calentador y servicio para criados. Las llaves en la misma. Informa: Sr, Francisco Torres. Edificio «Bacardí número 401. Telf. A-7830.
A2 47883 14-19 Oc.

PISO ALTO, Renacimiento Español, calle 27 número 425, entre 4 y 6, Vedado, cuatro cuartos, baño intercalado, garage, etc., alquiler rebajado. Informan: M-7245.
A2 47894 14-19 Oc.

VEDADO: Calle 9, esquina a K., altos. Alquilo modernas casas, sala, hall, cuatro cuartos, baño intercalado, comedor al fondo, cuarto y servicios criados, garage, cuarto chofer, 70 pesos. F-1883; otra número 7, entre J. y K., bajos, portal, sala, hall, cuatro cuartos, baño intercalado, comedor al fondo, cuarto criado, garage, cuarto chofer, 62 pesos. F-1883. Llaves, bodega 9 y J.
A2 47872 13-29 Oc.

ALQUILO moderno piso alto, 27 número 85 entre E. y F., Vedado, recibidor, sala, saleta, hall, cuatro habitaciones, comedor, baño completo, cuarto y servicio de criados. Llave en el bajo. Informes: Obispo 16.
A2 47776 13-20 Oc.

SE ALQUILAN los altos de C-161, Vedado, con cuatro cuartos, sala, saleta, comedor, cocina y baño. Informes en San Ignacio número 72. Telf. A-2698.
A2 47533 12-22 Oc.

ALQUILERES

23 número 474, bajos, 4 habitaciones y demás comodidades, a media cuadra de la calle 12, con todas las vías de comunicación en la esquina. Precio de situación. Informan, teléfono F-5469.
A2 47666 12 oct 19

VEDADO alquilo calle F entre 3a. y 5a. piso alto y bajo con sala, gabinete, 4 habitaciones, baño intercalado, comedor al fondo, pantry, cocina y cuarto, con servicio de criada. Informan Manzana de Gómez 240. Telf. A-4893.
A-2 47966 14-22 Oct.

EDIFICIO Calle H., número 184, entre 23 y 21, Vedado, casitas con todo confort, al estilo americano, para familias distinguidas. Alquiler razonable. Informes el portero.
A2 47785 13-20 Oc.

CALZADA 169 entre I y J, confortable alto con cuatro habitaciones grandes y dos de desahogo, servicio de criados y demás comodidades. Informan, teléfono F-5469.
A2 47657 12 oct 19

SE ALQUILAN casitas independientes (altos y bajos); con sala, comedor, dos amplias habitaciones, cocina y baño, 12, 13 y 14 pesos. Pasaje Vega. Calle 15, entre 18 y 20, Vedado.
A2 47706 13-18 Oc.

ESPLENDIDOS bajos modernos, jardín, portal, sala, recibidor, tres grandes cuartos, lavadero y demás servicios, 21 número 283, entre C. y D., Vedado.
A2 47676 13-23 Oc.

SE ALQUILA en el Vedado, calle Paseo entre 19 y 21, bajos y altos modernos, con jardín, portal, sala, cuatro habitaciones, dos baños intercalados, comedor al fondo, pantry cuarto de criados, gas y garage. Informan, Manzana de Gómez 240. Telf A-4893.
A-2 47967 14-22 Oct.

19 NUMERO 139, entre K. y L., Vedado. Se alquila una casa compuesta de jardín, portal, sala, comedor, tres cuartos, baño completo, cocina y servicio de criado. Precio 45 pesos. Informan: Bufete de Arellano. Telf. M-3936.
A2 47366 10-24 Oc.

ALQUILO un hermoso primer piso, en 17 y 12, es completo para familia de gusto y dos primeros pisos en 12 y 11, Vedado. Informan en el Telf. F-6035.
A2 47379 10-20 Oc.

VEDADO
Alquilo espaciosos altos, calle B número 186, entre 19 y 21, acera de brisa, compuestos de sala, comedor, terraza, 4-4, baño intercalado, cocina, cuarto criado y servicios. Informan bodega.
2 47272 9 oct 24

G número 208 entre 21 y 23, casa moderna, a la brisa y sombra, 5 habitaciones y demás comodidades modernas. Llaves en el 206. Informan, teléfono A-1051.
A2 46983 8 oct 18

LUJOSA y moderna residencia, C., esquina a 15, Vedado, jardín, terraza, portal, recibidor, hall, sala, comedor y escaleras con pisos de mármol, pantry, cuatro habitaciones, dos baños intercalados, closets en todas las habitaciones, dos cuartos de criados y servicios, garage con cuarto de chofer. La llave de 9 a 11 a. m. y de 3 a 5 p. m., Informes: Obispo 16.
A2 47787 13-20 Oc.

VEDADO, 15 entre A y Paseo planta baja, acera de la sombra; portal, sala, comedor, 5 habitaciones, baño intercalado. Cocina y baño con servicio de criados. FO-2980—A-2736.
A-2 47830 14-19 Oct.

ALQUILO: Baños entre 17 y 19, altos, cuatro habitaciones, sala, comedor, dos baños, cocina, gas y carbón, muy fresca casa y amplia. Informan, bodega.
A2 47668 13-19 Oc.

VEDADO, alquilo piso alto Calle 14 entre Línea y Calzada, con sala, comedor, cuatro habitaciones, baño y cuarto de criada. Informan Manzana de Gómez 240. Telf. A-4893.
A-2 47959 14-22 Oct.

VEDADO. Se alquilan los altos de F número 198 entre 21 y 23, compuestos de recibidor, sala, escritorio, cinco cuartos con dos baños, hall, comedor, pantry, cocina, despensa y comedor de criados, dos cuartos de criados con servicios, lavadero y garage. La llave en la misma. Informan en 27 número 91 entre Baños y D. Precio, 150 pesos. Teléfono F-5321.
A2 48156 15 oct 20

SE ALQUILA la casa de planta baja, rodeada de jardín, calle Novena número 58, entre D y Baños, compuesta de sala, saleta, comedor, cocina, diez habitaciones y dos baños para familia y cuatro habitaciones para la servidumbre; grage y demás comodidades. Puede verse de 2 a 6 de la tarde e informan: Merced 26, esquina a Damas, Telf. A-2227.
A2 47768 13 oct 25

VEDADO, altos, C esquina 27, en $55, terraza, sala, comedor, cuatro cuartos, baño completo, cuarto y servicio de criados, amplio hall. Informan A-9665.
A2 47873 14 oct 20

VEDADO, C número 264, esquina 27, en $35. Jardín, portal, sala, comedor, tres cuartos, baño, patio, traspatio, cuarto y servicio de criados. Informan, A-9665.
A2 47874 14 oct 20

VEDADO: 4 número 170, espléndidos altos, seis habitaciones, baños intercalados, servicio criados y garage. Paseo número 25, espléndidos altos, siete habitaciones, baños intercalados y servicio criados. Paseo número 226, espléndidos altos, cinco habitaciones y servicio criados. Informes: F-5224 A-1796.
A2 47157 9-19 Oc.

VEDADO: 17 esquina a 16, 23 pesos, modernos, ventilados altos, sala, dos habitaciones, baño, cocina. Llave en la bodega. Informan: FO-7660 y FO-1502.
A2 45815 5-20 Oc.

VEDADO: 21 esquina a 14, 26 pesos, modernos, ventilados altos, sala, comedor, dos habitaciones, baño intercalado, agua caliente. La llave en la bodega. Informan: FO-7660 FO-1502.
A2 45816 5-20 Oc.

A-3 Cerro y Palatino.

ALQUILO, Ciltra número 2, letra C., precio 20 pesos. Terminados de pintar. Sala grande, tres cuartos, baño completo, cocina y patio grande, a una cuadra. Santa Teresa. Llaves al lado. Informan: U-1923.
A3 48323 17-21 Oc.

CERRO: Alquilo casa La Rosa 2a. entre Santa Catalina y Falgueras, una cuadra Calzada, Parque y Paradero Tulipán, con sala, comedor corrido, tres cuartos, baño completo, cocina y patio. Llave número 2. Renta $23.
A-3—48395—16—8 Oct.

CERRO, ALQUILO casas nuevas e independientes, interiores y exteriores, a precio de situación. En Primelles 81-79, entre Washington y Velarde; pasan guaguas por el frente.
A3 48103 15-21 Oc.

SE ALQUILA: Casa San Antonio 20 entre Florencia y Magnolia a una cuadra de Buenos Aires, sala, cuatro cuartos y servicios, 18 pesos. Informan: San Lázaro 281. Telf. U-6666
A3 48100 15-23 Oc.

CERRO: Alquilo casa sala, tres cuartos, cocina, servicios, patio grande 15 pesos. Ferrer 12, dos cuadras de los tranvías. Llave en el número 16. Informan: Telf. I-5125.
A3 48054 15-20 Oc.

CERRO: Alquilo casa sala, tres cuartos, comedor, cocina, servicios, todo amplio, 18 pesos. Santa Teresa 11 entre Churruca y Primelles. Llave al lado. Informan: Telf. I-5125.
A3 48056 15-20 Oc.

CERRO: Alquilo casa nueva, pintada en colores, cielo raso, sala, dos cuartos, cocina, servicios, patio, 18 pesos. Santa Teresa 14 y medio B., entre Carmen y P[illegible]. Llave en el número 14-B. Informan: I-5125.
A3 48055 15-20 Oc.

SE ALQUILAN casitas independientes, con sala, cuarto, patio, servicios y cocina, 11 pesos. Magnolia, Pasaje Cogul entre Buenos Aires y San Antonio. Informan al lado, letras A o B, fábrica de confituras.
A3 46917 8 oct 20

ALQUILERES

ZEQUEIRA 52-A., altos y bajos, casa fresca, moderna, sala, comedor, tres cuartos, baño intercalado, cocina gas. Informan: M-2863 F-2124. Llave en la bodega de enfrente.
A3 47713 13-23 Oc.

A-4. Marianao y sus Repartos

ALTURAS de Almendares. Avenida de los Aliados 35, moderno chalet de dos plantas con todas las comodidades, se alquila. Llaves en el número 28. Informan, FO-3235.
A4 48245 16-23 Oc.

AVISO: En lo mejor del reparto Buena Vista, alquilo casa, Avenida Segunda, entre 5 y 6, al lado del Colegio. Llave al lado. Informa: Penabad, Mercado de Colón, por Monserrate. Puesto Frutas.
A4 48220 16-26 Oc.

ALQUILO en La Sierra, 7 entre 10 y 12, casa de planta baja, compuesta de tres cuartos, sala, comedor, baño intercalado, jardín, portal y patio. Informan, A-1454.
A4 48181 15 oct 20

SE ALQUILA un chalet en la calle 6ª y 1ª, Buena Vista, frente a los chalets del Dr. Barraqué. Precio de situación. Informan: Telf. FO-1045.
A4 48132 15-20 Oc.

CALLE B., entre Lanuza y Consulado. Jardín, portal, sala, tres cuartos, hall, baño intercalado, cuarto y servicios de criados, patio y traspatio. Informan en la misma o en el Telf. F-3502.
A4 47836 14-21 Oc.

SE ALQUILA precioso chalet con o sin muebles. Seis habitaciones y tres baños, garage, jardín, etc., Avenida 13 y calle 10 a una cuadra del Hotel Almendares. Informan: Telf. FO-1090.
A4 47912 14-19 Oc.

ALMENDARES. Alquilo la moderna casa toda decorada, compuesta jardín, portal, sala, hall, tres habitaciones, baño intercalado, cuarto y servicio criados y garage. Calle 14 entre D y E.
A4 47816 13 oct 18

SE ALQUILAN
Tres hermosas y modernas casitas en la calle C. y 14, del Reparto Almendares, a media cuadra de los tranvías de la Playa. Informan en las mismas.
A4 47707 13-18 Oc.

AVENIDA 10, entre calles 9 y 10, Ampliación Almendares, Marianao, se compone de sala, recibidor, tres cuartos, baño, comedor, cocina, cuarto y servicio criado. Precio 35 pesos. Informan: Bufete de Arellano. M-3936.
A4 47368 10-24 Oc.

CALLE 12, entre Avenida 5 y 6, Ampliación de Almendares, Marianao, se compone de sala, recibidor, cinco cuartos, dos baños, cocina, cuarto y servicios de criados, garage y cuarto chofer. Precio 55 pesos. Informan: Bufete de Arellano. M-3936.
A4 47367 10-24 Oc.

REPARTO Almendares, frente Ursulinas, alquilo casitas independientes, jardín, portal, sala, cuarto, servicio, patio. Precio rebajado, 5 a 12 pesos. Informes encargado. Calle 13 esquina 2. M-2863.
A4 46857 8-18 Oc.

A-5 J. del Monte y Víbora.

ALQUILO la casa de San Buenaventura 7, bonita y fresca, portal, sala, recibidor, comedor, tres habitaciones, baño intercalado, patio, cuarto criados y servicio, garage. Informan: FO-7956
A5 48349 17-22 Oc.

ESTRADA PALMA 146 esquina a D-Strampes, compuesta de portal, jardín, cuatro cuartos, baño intercalado, hall, comedor, cocina, dos cuartos, servicio en la azotea y garage para una máquina. Precio 45 pesos. Informan: Bufete de Arellano. M-3936.
A5 48359 17-24 Oc.

SALA, tres cuartos, cielo raso, moderna 20 pesos, Reyes 10 al lado de Henry Clay y casitas independientes, con luz 14 pesos, preciosas, véalas. U-9777.
A5 48376 17-21 Oc.

ALQUILO: Altos muy frescos, recién pintados. Terraza cubierta, sala, saleta, comedor, cocina, baño intercalado, cuatro amplias habitaciones, servicios criados. Avenida Diez de Octubre 409-A., casi esquina a Quiroga. Informan: Telf. I-2811.
A5 48389 17-21 Oc.

SE ALQUILA barata la casa San Anastasio 26-C., entre Milagros y Santa Catalina con portal, sala, saleta y cuatro habitaciones y demás servicios. La llave en el 96; al frente. Informan: F-5609.
A5 48393 17-21 Oc.

VISTA ALEGRE 38, entre Lawton y San Anastasio, Víbora. Se alquila una hermosa casa, con sala, galería, comedor, cuatro habitaciones, baño intercalado, garage con dos habitaciones altas, con sus servicios, jardín y portal.
A5 48063 15-23 Oc.

SANTA CATALINA número 37, entre San Anastasio y Laton, fresca casa, portal, sala, saleta. tres cuartos, comedor al fondo, baño, cocina, patio y traspatio. 35 pesos. Llave al lado.
A5 48030 15-19 Oc.

VEA LOS VENTILADOS y cómodos altos de la Peluquería Cortina 42, entre Santa Catalina y Milagros, a media cuadra de la línea de Santos Suárez. agua abundante, 23 pesos.
A5 37740 13-23 Oc.

VIBORA: Alquilo Estrada Palma 105, hermosa y fresca casa, sala, comedor. siete cuartos, dos baños, garage. Telf. I-1524.
A5 48215 16-20 Oc.

SE ALQUILA «Villa Nieves», San Francisco esquina 10, Lawton, jardín, portal, sala, comedor, cuatro habitaciones, servicio, cuarto y servicio criados, garage. Informan: FO-1139.
A5 48296 16-21 Oc.

ALQUILO: Loma de la Iglesia, una cuadra Calzada, casas modernas, sala, comedor, dos y tres habitaciones, baño completo, cocina, Mangos 50 esquina Marqués de la Torre, $22.00.
A5 48204 16-19 Oc.

ALQUILO: Concejal Veiga número 5, entre Estrada Palma y Libertad, casita interior, con sala, saleta, dos cuartos, baño y cocina; al frente, portal, sala, dos cuartos, comedor, baño intercalado y cocina. Informan: en la misma.
A5 48271 16-21 Oc.

JESUS DEL MONTE: Se alquilan unos altos, cuarto, sala y saleta, baño completo, 16 pesos. San Benigno y Enamorados.
A5 48105 14-21 Oc.

JESUS DEL MONTE 441, por Colina, letra F., casita portal, sala, cuarto, cocina, servicios, todo independiente. Precio de reajuste. Llave en la carnicería. Informan. Telf. I-5125.
A5 48053 15-20 Oc.

ALQUILO Vega 51, fondo Ambrosía zaguán, sala, hall, 2 cuartos, baño completo, cocina, comedor muy bien decorados. Bajos $20.00 Altos, escalera de mármol, balcón, azotea $23.00. Llaves, señor Correa, Agua Dulce 4. Razón señora María. San Miguel 117. U-3627.
A-5 47988 14-18 Oct.

SE ALQUILA en veinte pesos una casa en Mayía Rodríguez entre Estrada Palma y Libertad, Pasaje Sur. Llave, puesto. Grandes comodidades; véala.
A5 48135 15 oct 21

ALQUILO chalet, Víbora, Chaple 2, casi esquina a Calzada. Sala, saleta, cuatro cuartos, baño intercalado, patio, terraza, garage. La llave e informes en el 17 de la misma calle.
A5 48148 15 oct 18

ACABADOS PINTAR, A $30
Bonitos altos, claros y ventilados. Alquilo primero y segundo pisos de la moderna casa de dos plantas altas, Calzada Jesús del Monte 187 A, casi esquina a Cristina, sala, saleta (espaciosas), 4-4, comedor, baño lujo completo, cocina azulejeada, calentador, servicios criados, pasillos, mucha agua. Llaves, segundo piso.
A5 48128 15 oct 23

VIBORA: Tercera y Lagueruela. Alquilo dos casas iguales, capaces para larga familia, frescas, sanas, baratas. Siempre agua, sala, tres cuartos, comedor, baño, patio, 20 pesos. Telf. A-7787.
A5 47373 10-19 Oc.

M.E.C.D. 2016

ALQUILERES

SE ALQUILA en lo mejor y más alto del Reparto Mendoza, D Es trampes y Patrocinio, Víbora. Hermoso chalet de dos plantas con todas las comodidades. Terreno anexo con arboleda muy propio para recreo y cría de aves. Informan: Teléfono I-6303.
A 5 JIR. Ind.

SE ALQUILA: Josefina 56, Víbora, jardín, portal, sala, saleta, tres habitaciones, baño intercalado, comedor, cuarto y servicio criados, patio y traspatio. Informan: A-2839.
A5 47355 10-20 Oc.

ALQUILO Armas 123, bajos, entre San Francisco y Milagros, compuesta de sala, saleta, comedor, dos habitaciones, baño intercalado, cocina. Informa: Luis González U-1157.
A5 47724 13-19 Oc.

ALQUILO la casa Gertrudis 5 entre Calzada y Primera, portal, sala, saleta, tres habitaciones y una pequeña, baño intercalado y doble servicio.
A5 47817 13 oct 18

DIEZ DE OCTUBRE núm. 398-A. Se alquila, la hermosa planta alta, compuesta de gabinete, terraza, sala, saleta, 4 cuartos, baño completo intercalado, espléndidos comedor y cocina, lavadero, cuarto y servicio de criados, cuarto de desahogo, abundancia de agua, muy saludable, informan en los bajos.
A5 47599 12-18 Oc.

CASI REGALADA, alquilo la casa Vega 39, entre Serafines y Tamarindo, frente a «La Ambrosía». Informan allí la encargada y por Telf. FO-3271.
A5 47534 12-18 Oc.

SE ALQUILA casa Tamarindo 61, sala, recibidor y comedor, tres cuartos y baño completo. Precio 30 pesos.
A5 44671 29-26 Oc.

PARRAGA 1, entre Luis Estévez y Estrada Palma, Víbora, jardín, portal, sala, cuatro cuartos, comedor, cocina y baño, cuarto y servicios criados, traspatio con árboles. Llave en la misma. Informes: Obispo 16.
A5 47783 13-20 Oc.

ESTRADA PALMA 65, altos, entre O-Farril y Lagueruela, Víbora, se alquila, sala, comedor, tres cuartos, baño y cocina. La llave en el bajo. Informes: Obispo 16.
A5 47784 13-20 Oc.

ALQUILO casa espléndida, San Indalecio 33, entre Cocos y Encarnación, dos cuadras Calzada, portal, patio, sala, saleta, tres cuartos, comedor cuarto y servicio criados, cocina gas y carbón. Llaves en el número 35. Informes: M-3198.
A5 48097 15-23 Oc.

SE ALQUILA: Acabada de pintar la casa San Anastasio número 25-B., casi esquina a Concepción, Víbora. Informan: F-2331.
A5 48075 15-19 Oc.

URSULA 18, una cuadra de Havana Central, jardín, portal, sala, tres cuartos, comedor, patio y traspatio, se puede tener una buena cría de gallinas, es un Sanatorio. Telf. I-7167.
A5 47891 14-21 Oc.

JESUS DEL MONTE 258. En lo mejor de Toyo, alquilo, limpia, una cuartería con 22 habitaciones, rebajada. Llaves: altos B., Informan: Telf. A-5650.
A5 47839 14-21 Oc.

ALQUILO: Libertad 62, entre Bruno Zayas y Concejal Veiga, sala, comedor, dos cuartos, cocina, baño, traspatio, 20 pesos. Cortina 35-B., esquina a Milagros, tres cuartos, 21 pesos.
A5 47825 14-18 Oc.

DIEZ DE OCTUBRE 464 (altos), frente al cine «Tosca». Tres habitaciones, sala, comedor, baño, servicios criados, 28 pesos. Informan en la misma. I-1801.
A5 47856 14-20 Oc.

JESUS DEL MONTE 59, cerca Esquina de Tejas, amplio primer piso, cuatro habitaciones y demás comodidades. Precio rebajado. Informan: Muralla 111. A-7468.
A5 47839 14-22 Oc.

SE ALQUILAN los ventilados altos de Jesús del Monte 62, compuestos de sala, saleta, terraza, cinco habitaciones y baño completo. Precio de situación. I-7478.
A-5 48022 14-18 Oct.

ALQUILO casa en San Anastasio 32, Víbora, con tres cuartos, baño completo, cocina, comedor, sala y hermoso patio, en 25 pesos. La llave en la barbería de al lado. Teléfono: M-6123.
A5 47098 9-31 Oc.

SE ALQUILA, Calzada de la Víbora, esquina Genaro Sánchez, frente al Paradero Havana Central, piso alto, moderno, sala, hall, dos cuartos, terraza y servicios. Llave en la misma. Informes: Obispo 16.
A5 47775 13-20 Oc.

SE ALQUILA: Jesús del Monte 339, altos, esquina Pamplona, recibidor, sala, comedor, cuatro habitaciones, baño y cocina. La llave en la tintorería enfrente. Informes: Obispo 16.
A5 47777 13-20 Oc.

MILAGROS B., entre Calzada de Jesús del Monte y Príncipe Asturias, portal, sala, comedor, tres cuartos, patio y servicios. La llave en la ferretería. Informes: Obispo 16.
A5 47782 13-20 Oc.

JESUS DEL MONTE: Se alquila una casa portal, sala, saleta, dos cuartos. San Benigno y Enamorados.
A5 48104 15-21 Oc.

A-6. Concha y Luyanó.

MUNICIPIO y Rosa Enríquez, Luyanó. Preciosas casas y apartamentos modernos, los más baratos del barrio, de sala dos y tres cuartos, comedor, baño completo. Encargado.
A6 48332 17-20 Oc.

11 PESOS, hermosa casita, sala, habitación, cocina, baño, todo independiente y luz. Informan: Enna 99, entre Fábrica y Justicia, dos cuadras Calzada Concha, Luyanó.
A6 48338 17-20 Oc.

$15 y $20, CASITAS MODERNAS
Reforma 97 y 99, altos, esquina Santa Felicia, sala, dos cuartos, cocina, servicios, punto alto, muy fresco, pegado a la Calzada de Luyanó y Fábrica. Informan, la bodega.
A6 48288 16-19 Oc.

SE ALQUILA, en Concha y Guasabacoa, bajos modernos con portal, sala, dos habitaciones, cocina y servicios, rebajada a 20 pesos. Informan: Manzana de Gómez 240. Telf. A-4893.
A-6 47962 14-22 Oct.

SE ALQUILA en la Calzada de Concha número 16, espaciosa nave de cemento, propia para industria o depósito. Informan. Manzana de Gómez 240. Telf. 4893.
A-6 47963 14-22 Oct.

ALQUILO en Concha y Velázquez, casa compuesta de sala, comedor, tres habitaciones, baño y cocina. Informa Luis González. U-1157.
A6 47723 13-19 Oc.

SE ALQUILA en Fomento y Arango, una casa con portal, sala, dos cuartos grandes, baño completo, comedor y todo lo demás. Precio módico.
A6 47069 9-18 Oc.

A-7. Sto. Suárez y Mendoza.

SANTOS SUAREZ: Lujoso chalet número 38, jardín, sala, terraza, recibidor, hall, lujoso baño, tres cuartos, comedor. Mayía Rodríguez 6, altos. Telf. A-6729.
A7 48368 17-19 Oc.

MILAGROS y Gross, Santos Suárez, se alquilo casa de altos, con sala, saleta, comedor, tres cuartos, baño agua fría y caliente. Precio 20 pesos. Informan en los bajos.
A7 48399 17-20 Oc.

SAN BERNARDINO 24, a una cuadra de las guaguas y dos de tranvías Santos Suárez, se alquilan casitas modernas y ventiladas, con luz, a 12 13, 14 y 15 pesos. Telf. M-5172.
A7 48281 16-19 Oc.

ALQUILERES

SANTOS SUAREZ: Alquilo en 17 y 26 pesos, altos y bajos modernos, terraza, sala, dos cuartos, baño intercalado completo, comedor al fondo, agua fría y caliente. Zapotes 44, entre Paz y San Julio, media cuadra del tranvía. Informan: General Lee 37. Telf. I-7094.
A7 49199 16-22 Oc.

LACRET 507, dos cuadras tranvía, alquilo 27 pesos, altos nuevos, recibidor, sala, comedor, tres cuartos, cocina, baño, cuarto y baño criados, lavadero, azotea. Informes: Telf. I-3104.
A7 48247 16-23 Oc.

ALQUILO hermosos altos, San Benigno 45, sala, saleta, cuatro habitaciones, baño intercalado, cocina, servicio de criados, terraza al frente y fondo. Precio de situación. Informan: I-3194.
A7 48254 16-23 Oc.

SE ALQUILA la casa situada en la calle de Paz número 8, casi esquina a Santos Suárez, compuesta de portal, sala, saleta, tres habitaciones, baño, servicio de criados, patio y traspatio, garage. Informan: Telf. I-2685.
A7 48256 16-20 Oc.

ALQUILO casa, con jardín, portal, sala, dos cuartos, cocina, servicios modernos, patio, 20 pesos, calle General Lacret J., entre Cortina y Figueroa. Informan al lado, letra I.
A7 48033 15-23 Oc.

SE ALQUILA
Santa Emilia 17 casa moderna, muy barata. Puede verla de 4 a 6 p.m. Lla llave en la bodega esquina San Benigno. Informan: A3480. I-2383.
A7 47752 13-21 Oc.

VIBORA, Reparto Mendoza, una cuadra del tranvía Santos Suárez, alquilo casita, sala, comedor, dos habitaciones, cocina, baño, bañadera, lavabo, agua abundante. Goicuría entre Libertad y Milagros. Informan en el 86. $15.
A-7 47951 14-19 Oct

SAN INDALECIO 30-A., entre San Leonardo y Enamorados, con portal, sala, saleta, tres habitaciones, comedor, cocina, baño, patio y traspatio. La llave en el pasaje. Informan: Teniente Rey 30. Rebajada a 32 pesos.
A7 47762 13-20 Oc.

ALQUILO: Hermosa casa Durege número 24, media cuadra tranvía Santos Suárez, compuesta de hermosas habitaciones y cómodas, muy modernas, con garage. Informan: I-6124.
A7 47665 13-22 Oc.

SE ALQUILA la casa moderna en Santos Suárez, calle de D-Strampes número 10, entre Lacret y Luis Estévez, compuesta de jardín, portal, sala, saleta, tres habitaciones grandes, comedor al fondo, baño intercalado, cocina, cuarto y servicio de criados, lavadero, patio cementado y traspatio con árboles frutales. Informan: en Lacret y Juan Delgado. Telf. I-2507.
A7 47673 13-18 Oc.

$35, ALQUILO, San Benigno 57, casi esquina a Correa. Portal, sala, saleta, cuatro habitaciones, comedor, baño intercalado, dos patios y servicios criados. Llave en frente, número 22, altos. Informan, La Regente, A-4376.
A7 47079 9 oct 19

AVENIDA DE SERRANO número 43, entre Santos Suárez y Enamorados, espaciosa y moderna casa, propia para larga familia. Precio reducido. I-6759.
A7 47381 10-19 Oc.

SANTOS SUAREZ: Alquilo casa alta, a la brisa, sala, comedor, dos cuartos, servicios completos. Lacret 509. La llave en la bodega.
A7 47384 10-18 Oc.

A-12. Solicitud de Alquileres

LOCAL o habitaciones interiores en bajos, para comisionistas, se prefiere en casa de comercio. Se dan garantías. Telf. M-3030.
SA. 48410 17-20 Oc.

SOLICITO una nave para industria, que sea clara y ventilada que tenga de 900 a 1,000 metros (no menos) de fácil comunicación para el personal, dirigirse al Telf. A-3334.
A12 47682 13-18 Oc.

B-1. Casas-Apartamentos.

SE ALQUILA hermoso apartamento, Avenida Paz 31, altos, frente al tranvía, con sala, cuarto, cocina gas y carbón, baño. Precio de situación. Telf. I-4793.
B1 48354 17-22 Oc.

K. ESQUINA 21, Vedado, Apartamentos nuevos, ventilados, exteriores, muy cómodos, preciosa vista al mar, uno o dos dormitorios y demás comodidades. Alquileres económicos. Véalos. Avelino.
B1 48400 17-1 Nov.

SE ALQUILAN baratísimos dos apartamentos del segundo piso del moderno edificio de Aguiar y Sol, frente a Obras Públicas. Llave e informes en la azotea y por Telf. FO-3271.
B1 47536 12-19 Oc.

APARTAMENTO en Galiano y Trocadero, altos del Bar, con vista a la calle. Informa: Luis González. U-1157
B1 47719 13-20 Oct.

MALECON MANRIQUE
S. Lázaro. Frescos, módicos, hermosa vista. Gran casa, 3 pisos, en Prado. Cambio casas por otras o fincas. M-3493, M-3813.
B1 48159 15 oct 20

AMUEBLADOS, lujosos apartamentos Calle C., esquina 11, Vedado. Precios situación. Tamaño que deseen. Casa y muebles nuevos, agua caliente, servicio completo, garages. Telf. F-2124.
B1 47714 13-23 Oc.

REBAJADOS, septiembre 1, San Lázaro 200 y Malecón 62, frescos, modernos apartamentos y habitaciones, con luz, para comisionistas y familias. Informan: Encargado. A-6189. Dueño: M-2863.
B1 48092 15-25 Oc.

APARTAMENTOS
Desde $25
Palacio Díaz Blanco
Belascoaín 120 entre Clavel y Antonio Díaz.

THE TRUST COMPANY OF CUBA
Departamento de Bienes
Obispo 53. M6917.
B1 46642 8-19 Oc.

APARTAMENTOS, casa nueva, con vista a calle, sala, dos cuartos, cocina, baño completo, 25 pesos; otro, interior en 21 pesos, con luz. Maloja 87, entre San Nicolás y Manrique.
B1 48069 15-25 Oc.

APARTAMENTOS en Armas 123, entre San Francisco y Milagros, compuestos de sala, dos cuartos, cocina y baño. Informa: Luis González. Telf U-1157.
B1 47725 13-19 Oc.

EDIFICIO «Collazo». Se alquilan apartamentos y uno amueblado. Malecón 250. Informan en la misma.
B1 47595 12-27 Oc.

REBAJADOS, septiembre 1, San Lázaro 200 y Malecón 62, frescos, modernos apartamentos y habitaciones, con luz, para comisionistas y familias. Informan: Encargado. A-6189. Dueño: M-2863.
B1 45974 5 oct 16

EDIFICIO HERRERA
Lo mejor del Vedado, L entre 21 y 23. Se alquilan modernos y frescos pisos a precios muy módicos. Elevador y portero.
B1 45741 5 oct 20

8 Y 19 — VEDADO
F-6635. Apartamentos modernos. Dos tres y cuatro locales, con luz, teléfono, frigidaire, radio, agua caliente. En el edificio, garage y restaurant.
B1 39499 14-24 Oc.

B-2. Locales y Naves.

ARRIENDO local preparado para bodega, solo en esquina, admito socio para café-fonda, mucho porvenir, poco dinero. Informan: Tulipán y Ayesterán. Fernández.
B2 48392 17-22 Oc.

ALQUILERES

M. GOMEZ 328. Un bonito local para establecimiento y familia con dos cuartos y servicio completo, $25; en M. Gómez 407, informan.
B2 48330 17-20 Oc.

ADMITO proposiciones para local que ocupaba peletería «Capitolio», Egido esquina Corrales, cuatro grandes vidrieras a dos calles, anaqueles completos. Precio situación. Informan: Corrales 1.
B2 48396 17-23 Oc.

LOCAL propio para establecimiento Muralla y Compostela, con vidrieras a ambas calles. Precio de situación. La llave en el café de enfrente. Informan en I-1377 y A-2688. D. Roces. Muralla 8.
B2 48914 16-24 Oc.

ESQUINA PARA ESTABLECIMIENTO
ANIMAS y Campanario, acabada de reformar, con cinco accesorias que rentan ochenta pesos. Se desea un solo inquilino para toda la propiedad, quedándole libre de alquiler el local de esquina para establecimiento. Llaves e informes: Teléfono A-6318, O-Reilly 19.
B-2—48301—16—19 Oct.

JESUS MARIA 47. Esquina preparada para restaurant y café o bodega. Se alquila muy barata. Puede verse de 12 a 6 p. m.
B2 48206 16-24 Oc.

SE ALQUILA: Esquina para establecimiento con puertas de hierro y accesoria para familia, se da contrato y renta 25 pesos. Puerta cerrada y San Nicolás. Informan: Monte número 307.
B2 48243 16-24 Oc.

SE ALQUILA el hermoso local propio para establecimiento, de la esquina de Luz y Oficios. Informa Sr. Cámara. A-5904.
B2 48250 16-31 Oc.

SE ALQUILA gran nave, 500 metros, cubiertos; sin columnas. Pila número 18, entre Monte y Cristina. Informan: Monte 307.
B2 48242 16-24 Oc.

LOCAL espacioso con habitaciones, vivienda, baño privado, lavabos, patio, pegado San Rafael y Galiano. Propio industria, depósito, vivienda. Precio, $25. Informes, Galiano 90, altos.
B2 48175 15 oct 18

CONSULADO 91, 93, alquilo esta espléndida y espaciosa casa, con gran patio cubierto de lucernario, a propósito para gran almacén tabaco o industria que necesite gran local; el alto con departamentos corridos a los cuatro vientos. Precio muy reajustado. Llaves en Prado 90, por Animas. Informes, señor Manteca. Cuba 76.
B2 48129 15 oct 23

CALZADA Jesús del Monte 137 A, casi esquina Cristina, alquilo la planta baja de esta moderna y espaciosa casa, muy apropiada para comercio en general, especialmente fonda. Precio reajustado. Llaves, segundo piso.
B2 48123 15 oct 23

CALZADA y Dos, Vedado, alquilo buen local para comercio, por calle dos. Precio muy módico. Llaves allí. Informes, señor Manteca, Cuba 76.
B2 48121 15 oct 23

SE ALQUILA un hermoso local para botica con su casa moderna. También se alquilan separadas. Calle 26 entre 25 y 27, Vedado. Informan en la misma, altos. López.
B2 48099 15 oct 21

SE ALQUILA un salón esquina para comercio, Marqués González, Concordia, frente al Jai Alai, se da contrato. Llaves e informes: Belascoaín 121. Telf. A-3629.
B2 46823 8-18 Oc.

PRADO 55, al lado cine Fausto. Alquilo esta espléndida casa de planta baja, sumamente espaciosa, local propio para gran exhibición de autos. Precio reajustado. Informes, señor Manteca, Cuba 76.
B2 48119 15 oct 23

SE ALQUILA un local de esquina para establecimiento, situado en la mejor esquina del paradero de los tranvías del Cerro; el local es grande y con comodidades. Máximo Gómez número 626 esquina a Ferrer. Alquiler arreglado a la situación. Informan en el mismo o en el teléfono I-5720.
B2 48157 15 oct 22

SE ALQUILA una espléndida nave, preparada para cualquier giro en la calle Subirana entre Llinás y Benjumeda. Informan: U-5066, ferretería.
B2 48131 15-20 Oc.

NAVE: Manrique 53, pegada a Neptuno con 400 metros, propia para almacén o depósito. Se alquila, barata. Llave en «La Filosofía». Informes: Cuba número 11. Telf. M-1482
B2 48046 15-20 Oc.

SE ALQUILA: Propia para establecimiento, con dos vidrieras grandes, la casa Belascoaín 72, entre Salud y Jesús Peregrino.
B2 48060 15-19 Oc.

SE ALQUILA
La nave mejor acondicinada de La Habana, 500 metros cuadrads. Damas 11, entre Luz y Acosta. Miuel F. Márquez. Empedrado 16, altos. A-8450.
B2 47712 13-1 Oc.

EN HAMEL ENTRE HOSPITAL Y ARAMBURO
Se alquilan dos naves propias para garage, una tiene 700 metros cuadrados, y la otra 500 metros, con la entrada por la calle de Hospital Pueden verse a todas horas. Las llaves la tiene el dueño, señor Salcido. Y para más informes, su dueño, en el teléfono A-9791. Véanlas, que por el Precio pueden tener la seguridad que se arreglarán.
B2 47031 8 oct 18

UN LOCAL propio para industria, en Desagüe casi esquina a Infanta, precio de situación. Informa: Luis González. U-1157.
B2 47727 13-19 Oc.

LOCAL propio para bodega, Infanta y Desagüe, con armatostes, vidrieras y nevera. Informa: Luis González. U-1157.
B2 47726 13-19 Oc.

ALQUILO BARATISIMO el espléndido local de Sol 38, casi esquina a Aguiar, porpio para industria o comercio. Informan en la azotea y por Telf. FO-3271.
B2 47535 12-18 Oc.

A PRECIOS MODICOS
Ofrecemos el siguiente local
Aguiar 71
Bajos, entre Crespo y Obrapía, propio para oficina de banco, compañía de vapores o agencia de seguros, con servicio de limpieza, renta mensual: 250 pesos.

THE TRUST COMPANY OF CUBA
Departamento de Bienes
Obispo 53. M-6917.

SE ALQUILAN MUY BARATAS TRES NAVES, solas o separadas, propias para almacén o depósito, cada una tiene 400 metros, en la misma calle de Jesús Peregrino los números 110, 112 y 114 pueden verse también a todas horas. Las llaves en la masillería. A media cuadra de Infanta. Para más informes su dueño, teléfono A-9791.
B2 47032 8 oct 18

Los Económicos del DIARIO

ESTE periódico llega todas las mañanas a cuantas Empresas, Casas de Comercio y Oficinas tienen arraigo y solvencia. Los Gerentes de esos negocios siempre necesitan varios Empleados cumplidores a los que ofrecer un puesto fijo DIGALES USTED desde esta Sección lo que sabe hacer y la dirección donde pueden avisarle, y uno de ellos le llamará enseguida para ofrecerle esa colocación que usted anda buscando.

Los LEE quien Puede Pagar

ALQUILERES

OPORTUNIDAD
Alquilo magnífico local propio para comercio o industria, muy claro y fresco, 300 metros. Amargura 51 entre Compostela y Aguacate. Precio, $60. Telf. A-7769.
B2 47264 9 oct 24

SE ALQUILA una esquina para establecimiento, verdadera ganga, 15 pesos. Sitios esquina Franco. Informan: Telf. U-7922.
B2 48078 15-19 Oc.

SE ALQUILA en Habana y Muralla, segundo piso, con un gran salón para industria y habitaciones para vivienda. Informan Manzana de Gómez, 240. Telf. A-4893.
B-2 47958 14-22 Oct.

ALQUILO O-Reilly 106 y 108, edificio cuatro plantas, antigua casa Harris Bros., entrada por O-Reilly por el fondo. Hay elevador pasajeros y carga. Informes, Manzana de Gómez 240. Telf. A-4893. B-2 47964 14-22 Oct.

ALQUILO Obispo número 34, gran local con vidriera, propio para establecimiento con varias habitaciones en los altos, se da muy barato. Informan Manzana de Gómez 240. Telf A-4893.
B-2 47961 14-22 Oct.

SE ALQUILA: Bernaza 35, entre Lamparilla y Obrapía local propio establecimiento. La llave en la bodega esquina Lamparilla. Informan: Telf. A-3772.
B2 47877 14-20 Oc.

LOCAL propio para comercio o industria, en Concepción de la Valla y Campanario. Informa Luis González. U-1157.
B2 47728 13-19 Oc.

SE ALQUILAN carnicería y dos accesorias en D-Strampes y Freyre Andrade, Arroyo Apolo. Precio de situación. Informa: Luis González. U-1157.
B2 47729 13-19 Oc.

PARA farmacia, víveres finos, bar u otra cosa análoga, alquilo barata, la gran esquina de Aguiar esquina a Sol, con los magníficos enseres del giro anterior. Informan en la azotea y por Telf. FO-3271.
B2 47537 12-18 Oc.

PARA ESTABLECIMIENTO
Se alquilan los bajos de Monte esquina a Aguila. También se alquila un gran salón con tres puertas metálicas por Maloja, propio para industria, almacén o depósito. Informes: Sr. Francisco Torres. Edificio «Bacardí», Apartamento 401. Telf. A-7830.
B2 47887 14-19 Oc.

GLORIA esquina a Rastro. Se alquila local para establecimiento. Informan, teléfono M-6182.
B2 46669 7 oct 17

PARA ESTABLECIMIENTO. alquilo planta baja la casa Amargura 34, entre Cuba y Aguiar, gran local, sobre columnas, 18 metros frente x 22. Llave los altos. Informes: La Regente. A-4376.
B2 45804 6 oct 20

SE ALQUILA, preciosa, esquina Clavel y Pajarito, una cuadra antes de Infanta, 5 puertas de hierro, muy propio para ferretería, víveres o cualquier establecimiento, vivienda para familia separada por reja de hierro con puerta, todo por $50. Informan en la misma. También se alquila al lado dos hermosas naves para almacén o industrias, muy baratas del mismo dueño. Oficios 16, teléfono A-6567.
B2 45885 8 oct 18

ALQUILO local con 250 metros, Monte 280, a media cuadra del Mercado Unico, propio para depósito, industria o cualquier otro giro. Precio 45 pesos, tiene vidrieras a la calle y armatostes. Informan: Telf. A-9735 y en la misma, segundo piso.
B2 47197 9-17 Oc.

ZANJA, Lucena, media cuadra de Belascoín, alquilo local grande, propio para cualquier industria o cine, Puede verse a todas horas. Informes, en la misma.
B2 49090 9-19 Oc.

SAN IGNACIO 84, gran nave para comercio, con entresuelos para oficina. Precio módico. Dr. Arturo Fernández, Habana 86. M-2602.
B2 46303 6-16 Oc.

NAVE: Se alquila. Estévez 96. 14 x 46. Telf. A-3861.
B2 46192 6-16 Oc.

SE ALQUILA una esquina muy cómoda y barata para establecimiento bodega, en Infanta y Cañongo, Cerro. Informan: San Rafael 126, altos. Telf U-5311.
B2 46815 8-16 Oc.

EN MURALLA entre Aguacate y Villegas se cede local grande, muy barato, con armatostes y enseres; también se venden vidrieras, una caja de caudales grande, un automóvil Chevrolet cerrado, dos puertas, modelo 1929, poco uso. Telf. M-1460.
B2 46353 6-6 Nov.

ALQUILO hermoso local en centro Habana, Virtudes y Escobar, frente dos calles, cinco puertas metálicas, propio para cualquier establecimiento baratísimo. Informan: Virtudes y Gervasio, bodega.
B2 44990 1-16 Oc.

B-3. Departamentos

8 PESOS mensuales, departamento con tres divisiones frente con terraza, Monte número 130.
B3 45843 5-20 Oc.

ALQUILERES

DEPARTAMENTO: Manrique 53. Pegado a Neptuno alquilo barato dos espléndidos departamentos modernos con sala, dos cuartos grandes, baño completo, cocina de gas. Llaves el encargado. Telf. FO-7732.
B3 48047 15-20 Oc.

SE ALQUILA un dePartamento en la azotea, con terraza independiente, de dos habitaciones y cocina. Una habitación en la planta baja y otra en la azotea, muy fresca y amplia. Precios muy reducidos. Informan en la misma. Campanario 121 entre Reina y Salud.
UH B3 C R 17 ind.

SE ALQUILA un departamento en Jesús del Monte 303, frente a Santos Suárez, compuesto de dos habitaciones, baño y cocina. Informan, teléfono U-5117.
B3 48058 15 oct 20

LAGUNAS 64 entre Gervasio y Belascoain, alquilo departamentos modernos, dos habitaciones ,baño, servicios, casa de orden. Informes, encargada.
B3 48169 15-22 Oc.

QUINTA AVENIDA
ALQUILO departamentos y habitaciones con y sin baño. Para una persona a 23 y 25 pesos y para matrimonio 45 y 50 pesos y con baño a 60 y 65 pesos. Espléndida comida. Zulueta 71, esquina a Dragones. Telf. A-1000 y M-5778.
B3 47678 13-28 c.

PALACIO AYESTERAN
No alquile sin antes ver estos Departamentos, son los más claros y baratos, exteriores e interiores. Ayesterán 8, casi esquina a Carlos III. Telf. U-7200.
B3 47889 14-29 Oc.

BERNAZA 65, casi esquina a Muralla, se alquilan departamentos con distintas comodidades de 10 a 20 pesos. Informa, la encargada.
B3 48151 15 oct 21

DEPARTAMENTO bajo, independiente claro, ventilado, todo servicio, Espada 24, entre San Rafael y San Miguel. Informan, encargada, altos, al fondo.
B3 47695 13-18 Oc.

SE ALQUILAN a personas honorables, buenos y frescos departamentos agua fría y caliente con sin muebles, hay habitaciones azotea, precios situación, casa de orden. O-Reilly 6.
B3 47516 11 oct 26

SE ALQUILAN casitas independientes con sala, cuarto, patio, servicios y cocina, 11 pesos. Magnolia, Pasaje Cogul, entre Buenos Aires y San Antonio. Informan al lado, letra A o B. Fábrica de Confituras.
B3 46917 8 oct 19

GERVASIO 96, esquina a Neptuno: Alquilo departamentos independientes para familias, con todas sus pertenencias en los mismos. Informa el encargado.
B3 47360 10-19 Oc.

DE 15 A 20 PESOS, departamentos de dos y tres habitaciones, claras y ventiladas, servicios propios, instalación eléctrica. Compostela 113, entre Muralla y Sol.
B3 47396 10-20 Oc.

B-4. Habitaciones

REINA 19. Frente Plaza del Vapor, más céntrico de la Habana; preciosas habitaciones con cielo raso, alumbrado, lavadero; baratas. El Encargado informa.
B4 48328 17-20 Oc.

SANTA CLARA 14. Buenas habitaciones modernas, dos cuadras del muelle; baratas. El Encargado informa; hay con frente a la calle.
B4 48325 17-20 Oc.

SE ALQUILAN habitaciones y un departamento, con lavabo de agua corriente, luz y teléfono. Precio módico. Aguila número 98.
B4 48371 17-23 Oc.

SAN MIGUEL 3, pegado al Parque Central. Buenas habitaciones, baratas. El Encargado informa a todas horas.
B4 48327 17-20 Oc.

ALQUILASE a matrimonio solo habitación amueblada, todo confort y asistencia, baño anexo; otra alta con servicios. Casa de familia, Pozos Dulces 22, altos, Ensanche Habana.
B4 48191 16-19 Oc.

SE ALQUILAN dos habitaciones con baño y todo servicio en Calzada y 12, familia honorable, frente al Tennis Club. F-2234.
B4 48201 6-20 Oc.

EN ANGELES 16, altos, se alquila una habitación a hombres o matrimonio, casa de poca familia.
B4 48244 16-19 Oc.

ALQUILERES

HABITACIONES vista a la calle, muy grandes, muy ventiladas, con luz. Precios de situación. Lamparilla 63, altos, esquina Villegas.
B-4—48320—16—20 Oct.

ALQUILO hermosa habitación, con lavabo y luz, toda la noche, en Máximo Gómez 494, altos, casa particular, frente a la Covadonga. Telf. M-2851.
B4 48355 17-22 Oc.

AGUACATE 30, segundo piso, una habitación en casa particular, como para dos personas y hay otra más chica, para una sola persona. Informan: Telf. M-9450.
B4 48050 15-23 Oc.

NEPTUNO número 201, altos de la barbería, se alquila una habitación con balcón a la calle. Es muy fresca y barata.
B4 48064 15-21 Oc.

BARATAS, HERMOSAS Y FRESCAS HABITACIONES
Se alquilan habitaciones con vista a la calle, en Maloja Nº 1, esquina a Monte y Aguila. Las llaves en la misma. Informan: Edificio «Bacardí». Apartamento número 401. Telf. A-7830. Francisco Torres.
B4 47882 14-19 Oc.

PRECIOS bajos; casa decente; tranquila, lugar especial para hombres solos. Habitaciones de todos precios. Servicio, agua, luz, limpieza. Los vehículos por su frente. Neptuno 57.
B4 47928 14-19 Oc.

EN CASA de familia se alquila una habitación con balcón a la calle a hombres solos o matrimonio sin niños han de ser de estricta moralidad. calle 11 número 320, entre A. y B. Telf. F-3520.
B4 47937 14-18 Oc.

PUNTO céntrico, en casa de señor solo, alquílanse dos habitaciones juntas, muy frescas, a una o dos personas. Precio. $20, Malecón 31, altos, único inquilino.
B4 47802 13 oct 16

SE ALQUILA una habitación muy grande y muy ventilada, con todo el servicio adentro. Calle 9 número 46, entre F. y Baños.
B4 47675 13-16 Oc.

SE ALQUILA en lo mejor del Vedado, Línea número 215 entre G y H, una habitación con toda asistencia, a hombres solos o matrimonios sin niños. Con agua corriente y balcón a la calle. Precio económico.
B4 48109 15 oct 18

HABITACIONES fresquísimas, lavabos de agua corriente, baño caliente. Comida riquísima. Estricta moralidad. Por 25 pesos mensuales, casa, comida y desayuno (en lo más céntrico). Galiano 90, principal.
B4 48174 15 oct 18

INDUSTRIA 115, habitaciones balcón calle, 10, 12, 15 pesos, departamentos 16 pesos. Sol 79, habitaciones, 5, 7, 10 pesos; departamentos, 15. Monte 397, habitaciones, 8, 10. Casitas, 13 pesos.
B4 47228 9 oct 21

EDIFICIO Portas, Cuba 36, Chacón 2, moderno, fresco, bien situado, espléndidas habitaciones con y sin muebles, desde $8. Sólo personas morales. Informa encargado.
B4 47449 10 oct 18

VIRTUDES 28, edificio moderno, céntrico, espléndidas habitaciones con muebles, ropa, limpieza y teléfono, desde $12. Animas 170 A, amplias habitaciones muy baratas. A-1253.
B4 47448 10 oct 18

MALECON 75, altos. Se alquilan dos grandes, lindas habitaciones, balcón independiente al Malecón y una interior, todo servicio, si se desea. Casa respetable familia.
B4 47405 10-20 Oc.

HABITACIONES baratas, Sol 79, 5, 7, 10 pesos; deptrtamentos 15 pesos. Industria 115, habitaciones balcón, 10, 12 y 15 pesos. Monte 397, casitas, 13, 14 pesos; departamentos, habitaciones, 8, 10 y 12 pesos.
B4 47217 9-24 Oc.

¿QUIERE vivir tranquilo, decente? «Palacio Gris», San José, Lucena, Zanja, habitaciones grandes, apartamentos dos habitaciones, balcón calle, baratos, agua, luz.
B4 47091 9-19 Oc.

$7.00 HABITACIONES con luz y lavabos, departamentos 12 pesos. Pozos Dulces y Lugareño. Una cuadra Paradero Príncipe.
B4 46205 8-18 Oc.

EDIFICIO Catedral, casa para familias honorables. Hay ascensor, agua abundante. Habitaciones y departamentos muy frescos. Visitando este edificio ningún otro le gustará después. Empedrado número 4.
B4 C6589 9 nov 8

VEDADO. Línea 91 esquina Seis, necesito compañero para cuarto independiente, con baño, en casa honorable. Amueblado, ropa de cama, magnífica comida. $25. F-5632.
B4 45935 5 oct 18

VEDADO, Línea 91, esquina 6, alquilo dos habitaciones unidas, con baño, gran portal. Planta baja, casa honorable, caben cinco personas, magnífica comida. Precio módico. F-5632.
B4 45937 5 oct 18

OBRAPIA 96 y 98
Se alquilan habitaciones con balcón a la calle y un gabinete de mamparas y otras interiores, grandes y frescas, lavabos de agua corriente, luz toda la noche. Son especiales para oficinas u hombres solos, matrimonio solo. Precio de situación. Informes, portero.
B4 47037 8 oct 18

B-5. Casas de Huéspedes

CASA de Huéspedes, Galiano 111. Habitaciones frescas y amplias con baño contiguo con agua fría y caliente. Buenas comidas. Exquisita moralidad. Admite abonados al comedor.
B5 48011 14-17 Oc.

CASA DE HUESPEDES. GALIANO 103
Entre San José y Barcelona. Esta casa ha sido completamente reedificada. Su nuevo dueño ofrece espléndidas y cómodas habitaciones, espléndidos baños intercalados, agua fría y caliente a todas horas y excelente comida. Telf. A-9312.
B5 48178 15 oct 22

¡OJO! MONTE 5
Gran casa para familias. Rebajados los precios al 30 0-0, de acuerdo con la rebaja de sueldos. Habitaciones balcón y lavabo, 8, 10, 12. Apartamentos de dos habitaciones, 15, 18, balcón y baño privado. Agua caliente, con o sin comida. A-5173.
B5 45787 6 oct 20

HUESPEDES, espléndida casa propia para familias, situación inmejorable, habitaciones desde $10, apartamentos $25, con y sin muebles. Prado 93, altos, Partagás, esquina Neptuno.
B5 44757 29 sp 31

B-6. Hoteles.

HOTEL MADRID
BELASCOAIN y Concordia, Teléfonos U-1751-1752. Habitaciones con comida y desayuno a $35.00 al mes. Casa de estricta moralidad para familias estables.
B-6—48306—16—20 Oct.

HOTEL VANDERBILT
Espléndidas habitaciones, de esquina y servicio privado. Hay más modestas desde 30 pesos, con todo servicio, una una persona. Neptuno 309, Loma Universidad.
B6 47895 14-21 Oc.

AMBASSADOR
Selecto y sencillo; económico y tranquilo. Mesa excelente. Precios muy bajos. Administrador nuevo. Situación céntrica, en A. y Calzada, Vedado.
B6 C-6591 13-12 Nov.

ALQUILERES

HOTEL NUEVO
VILLEGAS 110. TELF. M-6674
Aproveche esta oportunidad. Vivir en un hotel de primera a precio de situación. Matrimonios, $45 al mes, con todo servicio. Visítenos y se convencerá.
B6 JIR. 5-4 Nov.

HOTEL Pan América, Consulado 146, entre San Rafael y San José, frente al Capitolio. Apartamentos para dos o más personas, con baño privado. Abonos al restaurant.
B6 46639 6 oct 22

HOTEL SANTA FE, S. A.
Se alquilan habitaciones a precios de situación, con o sin comidas, en lo más céntrico de la ciudad. Amistad 61, entre San Rafael y San José.
B6 C-6582 29-29 Oc.

HOTEL TORREGROSA
Compostela 65, esq. Obrapía. Teléfono M-1366. Su nuevo dueño ofrece residencia a familias de la Habana y del interior a precios muy reducidos, con baños privados, excelente comida, elevador día y noche.
B6 48194 16-31 Oc.

NUEVO HOTEL LUZ
Amargura 47 Telf. M-2395
Aquí puede comer bien, dormir fresco. Esta casa cuenta con cuartos para todas las fortunas, lo que usted pueda gastar. El dueño al frente de la cocina, no tendrá problemas con la comida. Cuartos con baño matrimonios desde $55, una persona $40. Con el baño fuera matrimonios desde $50, una persona $30. Apartamentos especiales. Por días $1.50 y $2 pensión completa.
B-6 39147 21-21 Oct.

HOTEL ROMA
Dedicado a familias estables y pasajeros del interior. Gran reducción de precios; excelente comida. Se admiten abonados al comedor Roof Garden. Servicio a la carta O-Reilly y Aguacate. M-6944, Cable Romotel.
B6 44499 28—28 Oct

THE SAVOY
F Y 15, VEDADO
Teléfono F-6616
Situado en un lugar alto del Vedado, con fácil y frecuente comunicación con la ciudad y repartos; rodeado de jardines, con 600 metros de hermosos portales. Las habitaciones tienen ventilación directa, teléfono, closet y baño particular con agua fría y caliente. Precios moderados incluyendo tres excelentes comidas bien seleccionadas; el servicio en mesas separadas para cada familia.
B6 C-6558 9-9 Oc.

EL HOTEL CENTRAL
SAN RAFAEL Y CONSULADO
Todo el que sabe viajar busca su Hotel arreglado a su bolsillo: éste reúne todas las condiciones del mejor hotel de Cuba. Posición, confort, seriedad, limpieza y todos los adelantos modernos de nueva creación. Precios, $1 a $3.
B6 38739 19 oct 19

HOTEL MANHATTAN. ¿Desea vivir confortable y económico y buen lugar? El Manhattan. Precio especial a familias residentes y del interior; completamente reformado. San Lázaro, Belascoaín y Malecón. Teléfono U-1057.
B6 46661 7-22 Oc.

W. ARRENDAMIENTOS

SE ARRIENDA en 50 pesos mensuales, finquita para vaquería con bungalow nuevo, establo y trasiego, conforme reglamento abasto de leche, abundante agua Vento, arboleda mangos en producción, excelente acceso, entre Víbora y Cerro, 21,000 metros cuadrados. Aumentando renta puede aumentarse cabida. Además se arriendan parcelas de todos tamaños. Informes: Telf. I-1023.
W. 48347 17-20 Oc.

SE SOLICITAN

S-1. Agentes y Socios.

SE NECESITAN una criada española y un criado de mano, sueldo 25; una cocinera repostera o un cocinero, 35 pesos y un chofer español, 30 pesos. Compostela 58.
S1 48255 16-18 Oc.

SE SOLICITA una muchacha para los cuartos de un matrimonio, sueldo. $6. Línea y Baños.
S1 48113 15 oct 18

SE SOLICITA criada de comedor. Se exigen referencias, sueldo 15 pesos. F. número 121 esquina a 13, Vedado.
S1 48289 16-18 Oc.

S-2. Cocineras y Cocineros.

SE SOLICITA una joven blanca para cocinar y limpiar que sepa cocinar $10.00; una para lavar por días. Empedrado 39, altos.
S2 47981 14-18 Oc.

S-7. Costureras, modistas y

SOMBRERERA buena para turbantes. También buena costurera modista. Guaguas la dejan en la puerta. Maceo 76, Guanabacoa.
S7 48373 17-19 Oc.

SE SOLICITAN costureras embolsilladoras y viradoras, en Obispo 82 esquina a Villegas.
S7 48177 15 oct 18

S-11. Agentes y Socios.

SE SOLICITAN agentes de ambos sextos para la venta de carbón a casa de familias. Buena comisión. 3a. número 288 entre C y D. Vedado. 1 p. m. a 5 p. m.
S-11 47949 -4-18 Oct.

SOCIO CAPITALISTA
Solicito uno o varios, hasta alcanzar la cifra de 10,000 pesos para formación de Industria Productiva, Sociedad Anónima, causa nuevos aranceles, productos de gran consumo. Sr. Estopiñán, Peñalver 134, bajos. Después de las 6 p. m. en adelante. Exijo referencias bancarias y comerciales.
S1 48239 16-19 Oct.

S-12. Solicitudes Varias.

FABRICANTE Americano Solicita persona en cada población para atender buen negocio, trabajando desde su casa. Premoid Company, 397 Third Avenue, New York.
S12 47081 9-18 Oc.

SE SOLICITA una muchacha para cuidar una enferma solamente de noche, que traiga referencias. Calle 14 número 124 casi esquina a 13.
S12 48190 15-17 Oc.

SE SOLICITAN

ESCOMBROS. Se solicitan escombros (no basuras) para rellenar el lote adjunto al Hotel "Nacional" por la calle 23. Ver al Sr. Juan Vilar allí mismo. Teléfono U-8981.
S12 48207 16-21 Oc.

COMPAÑIA extranjera ofrece una oportunidad a un hombre de educación, presencia y experiencia, para un trabajo que requiere mucha voluntad. El puesto es remunerativo. Escriba con todos los detalles de su experiencia, etc., al Apartado 1643, Habana.
S12 48200 16-19 Oc.

SOLICITAMOS hombres y mujeres para enseñarles a linotipistas y ganen más de 40 pesos semanales. Informes y folletos gratis, Bernaza 21, Academia «Guttenberg». Clases día y noche.
S12 48234 16-18 Oc.

SE OFRECEN

O-1. Criadas y Criados

BUEN criado acostumbrado a servir en buenas casas, es muy práctico en el servicio de la mesa, hace cocktails, plancha ropa de caballero, tiene buenas referencias, llámelo M-4471.
O1 48357 17-20 Oc.

DESEA colocarse una muchacha de color, inglesa, para limpiar y ayudar a cocinar o para limpiar y lavar algunas piezas. Llamen: Telf. M-4644.
O1 48381 17-20 Oc.

SE OFRECE criada española, sabe servir a la rusa, también sabe lavar y planchar ropa fina, tiene muy buenas referencias. Telf. A-3343.
O1 48010 14-16 Oc.

DESEA colocarse una joven española para criada de cuartos o de mano, es formal y trabajadora; tiene buenas referencias y también una cocinera, no le importa cocinar y limpiar, con buenas referencias. Informan: Telf. X-3090.
O1 38211 16-19 Oc.

DESEA colocarse una muchacha española de criada de mano o manejadora; tiene buenas referencias. Informan: Jardín «Mercedes». Telf. F-5007.
O1 48240 16-18 Oc.

SE DESEA colocar una joven española de criada de mano o manejadora, desea casa de moralidad. Informan: Telf. I-7835.
O1 48286 16-18 Oc.

DESEA colocarse una española de criada de manos o manejadora. Sabe cumplir su obligación y tiene referencias. Informan: Santa Clara N-16 La Paloma, Teléfono M-4896.
O-1—48319—16—18 Oct.

SE DESEA colocar una joven española de criada de manos o manejadora. No le importa ir al campo, desea casa de moralidad. Teléfono A-5527.
O-1—48317—16—18 Oct.

SE DESEA colocar una joven española de criada de mano o manejadora, lleva tiempo en el país, sabe trabajar. Módicas pretensiones. Informes: F-5917.
O-1—48318—16—19 Oct.

DESEA colocarse un buen criado de mano español, experimentado en todo esmerado servicio, sin pretensiones y con referencias de casas conocidas. Telf. A-4792.
O1 48249 16-18 Oc.

UNA SEÑORA española, de mediana edad, desea colocarse de criada de manos en casa de corta familia tiene referencias, Jesús María 90. Telf. M-9434.
O1 48260 16-19 Oc.

DESEA colocarse muchacha española para criada de mano, sabe servir a la rusa y tiene buenas recomendaciones de las casas donde ha trabajado. Informan, Telf. F-2478.
O1 48147 15 oct 18

SE DESEA colocar una española de criada de mano o para cocinar, siendo corta familia no le importa hacerlo todo, tiene referencias, teléfono U-4618.
O1 48086 15 oct 18

SE DESEA colocar una española para criada de cuartos o comedor o de manejadora, tiene referencias, teléfono F-6215.
O1 48068 15 oct 18

SE OFRECE joven española para criada de cuartos o de mano, sabe zurcir bien, coser un poco; también sirve la mesa a la rusa, sabe planchar ropa fina. Informan, teléfono F-1938.
O1 48117 15 oct 18

SE OFRECE joven española para todos los quehaceres de una casa, de limpieza y manejadora, quiere casa de moralidad y tiene quien la garantice. Telf. M-2959.
O1 47862 14-19 Oc.

SE DESEA colocar muchacha española para criada de cuarto o comedor, o para cocinar y limpiar, sabe hacer de todo es formal. Informan Telf A-1472.
O1 46399 6—18 Oc.

O-2. Cocineras y Cocineros

SE DESEA colocar una buena cocinera inglesa, cocina a la francesa, americana y criolla; tiene referencias. Calle 22 y 11 número 8. Telf. F-3282. Juana.
O2 48350 17-19 Oc.

SIN PRETENSIONES se ofrece joven de color, para cocinar y limpiar, que duerme en la colocación y tiene referencias. A-8066.
O2 48366 17-19 Oc.

SE DESEA colocar una cocinera de color, y para ayudar a lavar. Informan: Telf. F-2959.
O2 48369 17-20 Oc.

UN JOVEN chino cocinero y repostero, desea colocarse en casa particular, sabe cocinar bien a la criolla, española y francesa, cumple con su obligación. Tiene buena referencia. Telf. A-6279.
O2 48378 17-21 Oc.

UNA COCINERA, americana, repostera, hace platos a la criolla, lo mismo que a la americana, puede hacer plaza; buenas referencias. Informan: F-6212. Calle 8 entre 11 y 13, número 32.
O2 48407 17-20 Oc.

DESEA colocarse señora española, cocinera repostera, sabe cumplir su obligación. Telf. F-5128.
O2 48291 16-19 Oc.

DESEA colocarse cocinera española repostera con buenas referencias. De 6 a 11 y de 4 a 7, en el Teléfono F-2096.
O-2—48321—16—18 Oct.

DESEA colocarse una inglesa para cocinar o para cocinar y limpiar para matrimonio o para lavar, sabe cocinar de todo y es repostera. M-5012.
O2—48298—16—18 Oct.

SE DESEA colocar una joven española, para cocinar y limpiar a corta familia, de moralidad. Informan: Telf. M-5200.
O2 48198 16-18 Oc.

DESEA colocarse una joven española para cocinar y limpiar, es formal y sabe cumplir sus obligaciones. Informan: Telf. M-4235.
O2 48292 16-18 Oc.

UNA INGLESA buena cocinera, desea colocarse, buenas referencias. Informan: F-6253, Vedado. 11 número 37, esquina 6.
O2 47835 14-18 Oc.

COCINERA repostera, española, desea colocarse, duerme en la colocación; tiene buenas referencias. Informan: U-6444.
O2 48261 16-19 Oc.

UNA MUCHACHA de color, desea colocarse, para cocinar solo, o cocinar y lavar algo de ropa fina; tiene buenas referencias. Informan: F-2675.
O2 48263 16-18 Oc.

DESEA colocarse una señora de color, para cocinar; tiene referencias, duerme en la colocación. Telf. M-4006.
O2 48257 16-18 Oc.

SE DESEA colocar una joven española, para cocinar y limpiar si es corta familia, dormir fuera, tiene buenas referencias. Telf. M-8864.
O2 48144 15 oct 18

DOS ESPAÑOLAS y dos muchachas de color, cocinan, limpian y hacen cuanto sea menester en una casa, sin pretensiones, trabajadoras, honradas. Informan: M-1583.
O2 48106 15-18 Oc.

M.E.C.D. 2016

SE OFRECEN

DESEA colocarse una muchacha española para cocinar y limpiar, sabe trabajar y tiene quien la recomiende. No le importa salir a los repartos. Informan Telf. U-8239, Teresa.
O2 48000 14-18 Oc.

O-3. Manejadoras

UNA MUCHACHA inglesa desea colocarse manejadora o criada de mano. Llame a Clara. Telf. F-6442.
O3 48039 15-18 Oc.

O-4. Crianderas

DESEA colocarse una señora de color de criada, tiene buena salud y una hija mayor, para la limpieza de la casa. Lamparilla 92.
O4 48346 17-19 Oc.

O-6. Choferes

CHOFER español desea colocarse en casa particular o de comercio. Telf. I-7349. Preguntar por Paulino.
O6 48287 16-20 Oct.

DESEA colocarse un chofer particular; tiene buenas referencias de casas particulares, donde ha trabajado. Informan: F-2494.
O6 48294 16-19 Oc.

DESEA colocarse joven chofer mecánico, de color, sin pretensiones; referencias en la misma. Teléfono: FO-1141.
O6 48196 16-19 Oc.

CHOFER español, joven, mecánico, con los dos títulos: el de España y el de ésta, se ofrece a casa particular o comercio. Referencias inmejorables. Telf. F-6295. Ignacio.
O6 48189 15 oct 19

DESEA colocarse un chofer de color, buen mecánico, con mucha práctica y muy buenas recomendaciones de las casas donde ha trabajado. Cecilio Gómez. Telf. F-5806.
O-6 47827 14-18 Oct.

O-7 Costureras, modistas y sombreras

MODISTA española desea trabajar en casas particulares; tiene referencias, si no son personas decentes, no se molesten. Telf. A-3343.
O7 48297 16-19 Oc.

O-8. Lavanderas

SE DESEA colocar un chinito lavandero, para casa particular u hotel, tiene buenas referencias. Informan: Salud 15, altos. Telf. M-4461. Gustavo Bu.
O8 48241 16-19 Oc.

O-9. Operarios y Apredices

MECANICO electricista español, muy formal y de iniciativa, desea colocarse con hombre de negocios para toda clase de trabajo. Informan: Belascoaín 123, tienda de ropa, S. Rodriguez.
O9 48192 16-20 Oc.

O-10. Oficinistas

PARA Tenedor de Libros, Correspondencia, etc., ofrécese español, gran experiencia, referencias comerciales primer orden. Señor Alonso, Teléfono A-2969, O-Reilly 10.
O-10—47696—13—19 Oct.

TENEDOR de libros competente y serio, se ofrece fijo o por horas. Voy al campo. M. Pagés, Teniente Rey, 92, bajos.
O-10 48012 14-18 Oct.

MUCHACHO 16 años, desea empleo, sin pretensiones. Sabe mecanografía, contabilidad y tiene buen carácter de letra. Roca. Animas 108. Altos, Teléfono A-2474.
O10 47094 9 oct 18

X. Agencias de Colocaciones.

ASOCIACION de criadas y cocineras. Luz 74, M-1583. Servimos con nuestras asociadas, cocineras, criadas españolas y del país, blancas y de color; formales, honradas y trabajadoras.
X 48411 17-22 Oc.

M-5241 «La Milagrosa» A-8066. La Agencia que sirve lo más distinguido de Cuba por tener su personal escogido, con referencias.
X 45985 5-5 Nov.

"LA MATANCERA"
A-2740. Sirve rápidamente cocineras, criadas; toda clase de servidumbre y empleados de ambos sexos, con referencias. Calle Sol 102. Servicio permanente a todas horas.
X 45985 5 nov 6

SE COMPRAN

C-1. Casas

COMPRO casa moderna, cinco cuartos y garage, o antigua, con terreno bien amplio, en la Víbora, Cerro u otro reparto. Situación y precio. Apartado 630.
C1 47859 14-18 Oc.

COMPRO casa antigua, barata, Habana, Vedado o Ensanche Habana. Escribir a C. Alvarez, Lealtad 79. Habana.
C1 47705 13-18 Oc.

C-5. Muebles y Prendas

A-4559. Compro muebles, antigüedades, objetos arte, máquinas coser, escribir, baúles, maletas, ropa hombre, piano, archivos, liquido casas completas, prendas rota, oro; pago bien; rápido. A-4559.
C5 48395 17-21 Oc.

A-2826: Compramos toda clase de muebles como casas enteras, radio, piano, ropa y objetos de Artes. Pagamos más que nadie. A-2826.
C5 48265 16-19 Oc.

PUPITRES compro, vendo, máquinas de escribir, sumar, calcular, mimeógrafos, libreros, burós archivos, muebles en general. Llame al A-8054. Villegas 6. Losada.
C-5 47996 14-21 Oct.

ORO. ORO. ORO.
Compramos oro, platino, plata, en todas cantidades, pagamos el más alto precio de plaza. A-6454. Luz 28.
C5 45226 2-1 Nov.

COMPRAMOS oro viejo, en prendas y otros objetos. Pagamos buenos precios. También cambiamos su valor por prendería de fantasía. Joyería, Muralla 82.
C5 39872 26 oct 29

C-8. Instrumentos de Música.

A-5704. Compra radios, pianos, pianolas, máquinas de escribir, toda clase de muebles modernos, paso en seguida con dinero en mano, realizando rápidamente las operaciones. Telf A-5704.
C8 47738 13-18 Oc.

C-12. Objetos Varios.

LIBRERIA MONSERRAT. Compro libros en todas cantidades, los pago mejor que nadie, voy a domicilio en el acto. Teléfono M-3980. Monserrate 135.
C12 48087 15-20 Oc.

COMPRO oro viejo y plata en prendas y otros objetos. Pago más que nadie. Voy a domicilio rápidamente sin molestias para usted. Avíseme al FO-2187.
C12 47689 13-18 Oc.

SE VENDEN

V-1. Casas.

REPARTO ALMENDARES
Casa a plazos. En lo mejor del Reparto, vendemos una casa compuesta de jardín, portal, sala, saleta, tres cuartos, baño y cocina. Precio 3,500 pesos, dando de contado 300 pesos y 35 pesos al mes, como quien paga el alquiler. Aproveche esta oportunidad, hágase de una casa. Las llaves: Dumas y Alpendre. 9 esquina a 12. Telf. FO-2746. Reparto Almendares.
V1 48258 16-19 Oc.

M.E.C.D. 2016

SE VENDEN

CERCA NEPTUNO y San Rafael; pegado Galiano; espléndida ubicación; vendo casa chica; dos plantas; buena renta; trato directo. Dueño Aguila 56, altos de 1 a 4.
V1 48362 17-22 Oc.

VENDO UNA ESQUINA
O LA CAMBIO por Barra o café, tiene establecimiento. Renta $240.00, se valora en $22.000 Más detalles en Monte 174 de 11 a 1.—García.
V-1—408310—16—19—Oct.

INVERTIR AHORA ES GANAR AL SEGURO
ALTURAS Almendares, chalet 2 plantas $7.500 con cuatro cuartos.

REPARTO Almendares, chalet de esquina, moderno, con 4 cuartos $6.800 otro con 3 cuartos $3.500; otro con 2 cuartos $3.000

REPARTO Miramar chalet con 5 cuartos y 2 baños, de esquina $18.000; otro en $10.000. VEDADO, casa 2 plantas 683 metros, 8 cuartos y 2 baños $19.000.

HABANA, casa 3 plantas, calle Lealtad, 4 cuartos cada planta, $13.000. Tratos directos. J. P. Quintana. Telf. FO-2188. Fuentes y B. Almendares de 2 a 5 p. m.
V1—47953—14—19 Oct.

VENDO UN LOTE DE CASAS
QUE RENTAN $450.00 mensuales y se da en $35.000 se toma en parte de pago establecimiento o valores. Informes en Monte 174 de 11 a 1.—García.
V-1—48311—18—18 Oct.

SE VENDE o cambia por otra mayor la calle calle D., entre Fuentes y Consulado, portal, sala, hall, tres cuartos, amplio baño intercalado, comedor, cocina, gran patio y cuarto de criados. FO-1849.
V1 48295 16-19 Oc.

MUY BARATO: Se vende un chalet de dos plantas en la Loma del Mazo, buena fabricación; tiene 12 metros frente por 20 de fondo, costó 20,000 pesos y se da en 4,500 pesos. Aurelio Montes, Oficios número 10, de 10 a 1 y de 3 a 4.
V1 48216 16-24 Oc.

VENDO: Casa para los pobres con facilidades de pago, en varios repartos de 350 a 500 pesos; de 1,800; de 3,000 y 2,000 pesos. Para más informes: Telf. X-1207.
V1 48077 15-18 Oc.

LINDO CHALET
Vendo en amplia calle, 12 casi esquina C, reparto Almendares, una cuadra tranvía y buenas guaguas, jardín, amplio portal, sala, tres grandes cuartos, baño grande completo intercalado, hall, bonito comedor, pantry, cocina, garage grande, cuarto criados con buen servicio, patio. Solamente 2,000 pesos contado. 5,000 pesos, facilidad pago. No pierda esta gran oportunidad. Llame para verla. Telf. FO-1167.
V1 48140 15 oct 18

CAMBIO
Casas por otras o por fincas. M-3813, M-6589.
V1 48160 15 oct 20

VENDO 800 pesos, casa madera, perfecto estado, Avenida Sexta número 149, entre 6 y 7, Buenavista. Informan allí mismo o en el Teléfono F-6002, doy facilidades.
V1 47892 14-21 Oc.

VEDADO, APROVECHE
Moderna, bonita casa, próxima 23, 8,700 pesos; otra, dos plantas independientes, cinco habitaciones, garage, cada una, próximas 17, 25,000 pesos; otra, próxima Paseo, 683 metros, cuatro habitaciones, 12,500 pesos; otra 17, preciosa. Llame FO-7815. Mauriz Paso informan.
V1 47871 14-19 Oc.

SE VENDEN

SE VENDE
4,500 pesos y algunas mensualidades, una casa por estrenar, Almendares, calle Lanuza entre B. y C., a media cuadra de tranvías de Playa, jardín, portal, sala, saleta, hall, tres cuartos, baño intercalado, comedor, cocina, pantry, despensa, garage, cuarto y servicio de chofer, cuarto y servicio de criado y un hermoso patio, con árboles frutales. Informan en la misma, su dueño Antonio Selleras.
V1 47350 10-18 Oc.

VENDO: Con facilidades en el pago una casa moderna, calle Tercera entre 4 y 6 reparto La Sierra, dos cuartos, sala, comedor, cocina, baños, garage y jardín. Informan: Telf. X-1326.
V1 48048 15-23 Oc.

VENDO UN LOTE DE CASAS
Por establecimiento que no pase de 18 mil pesos. Informes, Monte 174. García.
V1 45445 3 oct 9

SE VENDE
$4,500 y algunas mensualidades, una casa por estrenar, Almendares, calle Lanuza entre B y C, a media cuadra de tranvías de playa, jardín, portal, sala, saleta, hall, tres cuartos, baño intercalado, comedor, cocina, pantry, despensa, garage, cuarto y servicio de chófer, cuarto y servicio de criados y un hermoso patio con árboles frutales. Informan en la misma, su dueño. Antonio Silleras.
V1 47350 10 oct 18

SE VENDE: En la Loma de la Universidad una hermosa casa con todas las comodidades apetecibles, con seis cuartos altos y dos bajos, cuatro baños completos y tres cuartos para criados con sus servicios cada uno, garage para tres máquinas. Informan: F-4919.
V1 46784 8 oct 21

INVIERTA ahora y triplicará su dinero, 200 casas en venta en todos los barrios, de todos los precios, desde 1,300 pesos. Informa: Ricardo, Concepción 104. Telf. I-3825.
V1 46884 8-18 Oc.

V-2. Solares

EN MIRAMAR, solar esq. en 16, cerca del reloj, 30 x 35 en 4,100, o se cambia por una finquita y un solar en Mendoza dando 600 pesos de contado y 750 a pagar a plazo. Telf. I-6620, trato directo.
V2 48361 17-21 Oc.

CALLE 23, Vedado, esquina, medida que se quiera, situación ideal, precio de hoy, forma de pago a capricho, solar centro, poco fondo, igual condición. F-5397.
X2 48375 17-24 Oc.

LAWTON: Solar calle Dolores, magnífica situación, setecientas varas, media cuadra tranvías Havana Electric. Habana Central, guaguas y paraderos, baratísimo. Contado. X-1558.
V2 48340 17-23 Oc.

URGE VENTA: 1,500 pesos, Buen Retiro, hermoso solar, 676 varas, situado Stenhart entre Avenida de Columbia y Medrano, árboles frutales, acera brisa. X-1403.
V2 48085 15-19 Oc.

VEDADO C número 264 esquina 27 en $35.00 jardín, portal, sala, comedor, tres cuartos, baño, patio, traspatio, cuarto y servicio de criados. Informan: A-9665.
V-2 47874 14-20 Oct.

VEDADO, Altos C esquina 27 en $55.00 terraza, sala, comedor, cuatro cuartos, baño completo, cuarto y servicio de criados, amplio hall. Informan: A-9665.
V-2 47873 14-20 Oct.

LOMA DEL MAZO, Ganga. Cerca de 1.000 metros de terreno, frente al parque. Precio de ocasión. Miguel F. Márquez. Empedrado 16, altos esquina a Cuba.
V2 47709 13-19 Oc.

SANTOS Suárez, esquina fraile, Estrada Palma y Figueroa, 1,112 varas, $4. Cortina entre Estévez y Lacret, 1,112 varas, brisa, $2.25. Dueño, U-6308.
V2 47208 9 oct 18

SE HACE traspaso de contrato de un solar, con una casa de madera; tiene pago 755 pesos, se da en 500 pesos. Mariano 35, Cerro.
V2 47349 10-20 Oc.

CALLE 23 esquina, vendo medida ideal, también solar centro poco fondo. Precio de hoy. Facilidades de pago. F-5397. Propietario.
V2 47364 10-18 Oc.

SE VENDEN

MIRAMAR: Calle 14, a $2.70. Calle 18 a $2.90. Calle 12 a $4.50, el mejor de la Quinta Avenida a $8.00. 11 y San Francisco a peso y medio. Almendares, frente a la línea a uno sesenta. García. U-1363, de 12 a 2, solamente.
V2 46887 8-23 Oc.

V-3. Fincas Rústicas

FINCA muy cerca de La Habana, una caballería, regadío y corriente eléctrica en 3,750 pesos; otra media caballería, cercada como para cría de aves en 3,600 pesos. García. U-1363, de 12 a 2, solamente.
V3 47897 14-29 Oc.

HAGASE de una finquita cerca de la Ciudad, con agua, en líneas de guaguas Cuba y Nacional, a pagar solamente 15 pesos mensuales por cada dos mil varas, «Campo Alegre», Calzada de Güines, Kilómetro 10, entrada del Diezmero. Informes: 10 a 12, en Cuba 76 y 78, Capitán Miranda.
V3 46818 8-23 Oc.

V-4. Establecimientos.

VENDO EN LO MAS CENTRICO
De esta capital, donde está la banca y el alto comercio, café $60 diarios, garantizados, no soy del giro por cuyo motivo no puedo atenderlo. Cuatro mil pesos, lo doy a toda prueba Facilidad de pago. Dragones y Prado, Pérez.
V4 48161 15-19 Oc.

VENDO UN NEGOCIO O LO CAMBIO POR PROPIEDAD
QUE DEJA $700.00 libres mensuales, esto se da a prueba. Informes en San Rafael y Oquendo, café, de 2 a 5. Angel Alvarez.
V-4—48315—16—19 Oct.

VENDO UN NEGOCIO
QUE DEJA $700.00 libres mensuales, se garantiza y se da a prueba. Tomo en pago crédito hipotecario, valores o propiedades. Véalo y se desengañará Informes: Monte 174 de 10 a 1.—García.
V-4—48314-16—18—19 Oct.

VENDO BODEGA $3.000
O LA CAMBIO por propiedad, doy vuelto en efectivo si es necesario. Informes en San Rafael y Oquendo, café, de 2 a 5.—Alvarez.
V-4—48313—16—19 Oct.

LECHERIA EN $1.000
A UNA CUADRA del Capitolio, moderna, 30 pesos de alquiler, necesito embarcarme, aproveche esta oportunidad. Informes en San Rafael y Oquendo, café.—Alvarez
V-4—48312—16—19 Oct.

VENDO bodega: Le sobra de alquiler 50 pesos. Vende diarios 30 pesos, me urge el venderla por asuntos que explicaré al comprador, si ve el negocio le gustará, para más informes, dirigirse al señor Carballo, café de Amistad y Dragones.
V4 48280 16-21 Oc.

VENDO casa Productos del País, en Belascoaín 197, entre Carmen y Figuras, por lo poder atenderla, buena venta, buen barrio.
V4 48259 16-18 Oc.

VENDO mi ferretería, con venta de gasolina y aceites, no tiene deudas, urge venta por motivos que se explicarán. Para informes: San Ignacio 50 M. Fernández, Telf. A-4432, de 2 a 4.
V4 48057 15-20 Oc.

VENDO café sin cantina 900 pesos, en muy buenas condiciones, buen punto, vende 20 pesos garantizado. Alquiler 27 pesos, buen contrato. Informan: Antón Recio y Monte, Benito, café.
V4 48118 15-18 Oc.

VENDO bodega con 400 pesos contado y el resto con facilidades de pago, en el barrio Monserrate, cerca Neptuno o cambio por propiedad chica. Neptuno y Escobar, café, 2 a 4. Yáñez.
V4 48133 15-20 Oc.

VENDO un negocio en 1,800 pesos, garantizo deja 400 pesos mensuales. Informan: Monte 174. Panadería. Telf. FO-2659.
V4 47532 12-18 Oc.

BODEGA, punto ideal para barra, modesto alquiler, casi regalada, para que aprovechen los gangueros. Informan: Corral Falso y Cruz Verde. «La Perla», Guanabacoa.
V4 39858 26-26 Oc.

VENDO: Bar próximo al Capitolio, con Frigidaire, libre de todo gravamen, 1,500 pesos, doy facilidad de pago, me urge la venta. Más informes, Monte y Cárdenas, café Cuenya.
V4 47904 14-18 Oc.

SE VENDE un garage por no poderlo atender su dueño. Informan: Vives 86.
V4 47906 14-22 Oc.

SE VENDE un café-lechería, por no poder atenderlo su dueño, buena venta, se dan facilidades. Informan en San Nicolás [illegible] bajos. Caridad.
V4 47868 14-22 Oc.

BOTICA, extraordinaria venta, magnífica instalación, excelente situación, alquiler regalado, contrato largo; se vende. Informa: Monteira. Bufete Dr. Ecay, edificio «Bacardí», segundo piso.
V4 46810 8-18 Oc.

IMPRENTA
Vendo muy barata, por embarcar, compuesta de prensa, cuchilla, cosedora perforadora, ponchadora, cortar interlíneas, abundantes tipos y demás accesorios. Lamparilla 19. Telf. A-3060
V4 46890 8-20 Oc.

EN 300 PESOS se vende vidriera de dulces y lunch, bien surtida, buena venta, poco alquiler. Informan en la calle Piñera letra B., entre Santa Catalina y Falgueras, Cerro, de 11 a 1 (once a una).
V4 47680 13-21 Oc.

BODEGA
Vendo buena bodega cantinera, en lugar céntrico, con poco de contado, y bien surtida, buen contrato. Informa señor Fernández, Zanja número 11, café, de 2 a 5 p. m.
V4 48065 15 oct 18

GRAN VIDRIERA tabacos, quincalla, billetes, vendo por embarcarme, buen contrato, fácil pago, buena esquina, sin competencia. Informan: Muralla 103, segundo piso, de 7 a 8 y de 12 a 2. S. Lizondo.
V4 45890 5-20 Oc.

V-5 Muebles y Prendas

MAQUINA de Singer de ovillo central completamente nueva, siete gavetas con sus piezas de bordar 28 pesos. Consulado 21, bajos, entre Genios y Prado.
V5 48246 16-19 Oc.

MUEBLES y joyas a plazos. Juegos cuarto, sala, comedor, Arte Moderno, hasta con 10 pesos entrada y pagar como usted quiera. También joyas de todas clases. Grandes facilidades de pago. «La Eminencia», Neptuno 188, entre Gervasio y Belascoaín.
V5 48262 16-16 Nov.

JUEGO de cuarto, costó 200 pesos, lo doy en 35 pesos y el de recibidor 10 pesos. Lámparas y cuadros a como quiera. Lealtad 183 y medio. A-2826.
V5 48267 16-19 Oc.

Compro varios muebles y máquinas de oficina, a precio razonable. Sr. Vázquez. A-7744.
V-V 48108 15-18 Oc.

POR EMBARCAR urgente vendo los muebles de mi casa, sala, comedor completo, recibidor, cuarto, tres cuerpos, pianola, todos modernos, precios ganga. San Joaquín 33, altos.
V5 48094 15-17 Oc.

MUEBLES BARATOS
Liquidamos los que quedan nuevos para dedicarnos a compra-venta, hacemos encargos, arreglos y compramos. Neveras casi regaladas. El Cedro. Galiano 123 entre Zanja y Barcelona.
V5 7410 21 oc 21

SILLONES CUERO, GANGA
Vendo legítimo cuero, sofá y cuatro sillones muy cómodos, casi nuevos. Valor $450, por $100. También buró nuevo, grande, plano; también otros muebles casi regalados, por embarcar. Llame FO-1167.
V5 48139 15 oct 18

POR EMBARCARME a la carrera, mi juego de cuarto con choffonier 35 pesos; el de sala 15 pesos. Lealtad 183 y medio. A-2826.
V5 47747 13-16 Oc.

Los Económicos Del DIARIO

De donde no hay no puede salir. Y será inútil que usted trate de financiar una hipoteca o conseguir dinero contra bienes raíces, mientras haga sus proposiciones a gentes sin ahorros ni crédito. En cambio, a esta plana del DIARIO concurren habitualmente los ojos curiosos de las personas adineradas, en busca de un negocio saneado, y USTED PUEDE atraer su capital fácilmente.

Los LEE quien PUEDE Pagar

SE VENDEN

MUEBLES clásicos y Arte Moderno muy baratos, al contado y a plazos. Fabricación rápida a elección del cliente. Liquidación de enormes existencias, así como Joyería, Relojería, Lámparas, etc., con el fondo y mensualidades que convenga al comprador. Cambiamos y alquilamos muebles con opción a comprarlos, incluso los de lujo, rebajando el 50 por ciento de lo pagado. La Casa Ruisánchez, Angeles y Estrella. Teléf. A-2024.
V5 47370 10-9 Nov.

LA UNIVERSAL MUEBLES
Todas cantidades. Liquidamos al contado y a plazos. Juegos cuartos, desde $40.00; idem, comedor. Juegos recibidor y sala, desde $20.00; juegos mimbre, desde $20.00; burós de caoba, y neveras, desde $15.00; máquinas idem., radios, pianos, alfombras, lámparas, juegos 3 cuerpos, arte moderno y toda clase, piezas sueltas, San Rafael 167. U-2110.
V5 45331 3-18 Oc.

ABRIGO de piel fina para señora, se vende muy barato, casa de préstamos La Sociedad, Suárez 34. Telf. A-7589.
V5 47879 14-20 Oc.

DE OCASION
Baúles y maletas desde $1.00. Joyas, muebles, objetos de adorno, lámparas, trajes, abrigos, sobrecamas, ropa en general. Casa de préstamos La Sociedad. Suárez 34 entre Apodaca y Gloria. Telf. A-7589.
V5 47446 10 oct 20

MAQUINAS DE COSER
«Singer», ovillo central y otras; tenemos muy gran surtido, todos precios, garantizadas. Tenemos piezas de repuesto todas clases. Compramos y cambiamos; pagamos doble. Angeles 36 y Sitios. Telf. A-8361.
V5 45350 3-18 Oc.

MUEBLES baratísimos, escaparates, $5.00; con lunas $10.00; camas, $3.50; coquetas $6.00; cómodas, $6.00 mesas noche $1.00; aparadores, $6.00; fiambreras $2.50; vitrinas, $8.00; máquinas «Singer» gabinete, $10.00; libreros, burós, sillas, sillones, juegos cuarto, comedor, sala, recibidor, piezas sueltas a como quiera, San Rafael 152, esquina a Marqués González «La Colonial». Telf. U-1488.
V5 47935 14-22 Oc.

V-6 Maquinarias

SE VENDE una prensa para sacos, desperdicios, etc., varios tornos, taladros, recortador, etc., Villanueva y Velázquez, Jesús del Monte, de 3 a 6.
V6 47929 14-20 Oc.

DOS MAQUINAS de lavar, Tork, con muy poco uso, casi regaladas, Falgueras 4 y medio, entre San Pablo y Auditor, Cerro.
V6 48208 16-22 Oc.

V-7. Automóviles y Accesorios

STUDEBAKER de siete pasajeros propio para turismo, se vende en $175.00, en San Mariano y Luz Caballero, "Villa María", Víbora.
V7 48364 17-20 Oc.

CHRYSLER 65, flamante, Sedan, de cuatro puertas, vestidura de cuero, se vende en 650 pesos, 300 pesos de contado. Garage Alvarez, Obrapía 99, entre Bernaza y Villegas.
V7 48413 17-21 Oc.

SE VENDE un Packard, 7 pasajeros, todo nuevo, a persona de gusto. Informan: Telf. A-2555. José Alvarez.
V7 48380 17-23 Oc.

SE VENDE Cadillac 61, de 7 pasajeros, abierto, propio para el turismo, en excelentes condiciones, urge la venta en 200 pesos, al contado se rebaja el precio. Véalo de 7 a 11 y 1 a 5, en Monserrate entre Teniente Rey y Dragones, Centro Veteranos. Telf. A-5284 F-2580.
V7 48339 17-24 Oc.

SE VENDE un Packard de 12 cilindros, en perfecto estado, propio para turistas, se da barato. Puede verse 13 entre 4 y 6, número 419, Vedado.
V7 48213 16-19 Oc.

FORD Sedan, 4 puertas, 6 ventanas, del penúltimo modelo, pintura fábrica, nueva; magnífico de todo mecánicamente perfecto. $550. Félix O-Shea. U-1799.
V7 48166 15 oct 19

FORD SEDAN. Dos puertas. Ultimo tipo. En magníficas condiciones. Preguntar por Burés. Padre Varela 171.
V7 47847 14-17 Oc.

$200
Dodge con chapa de alquiler, listo para trabajar. F-2171, de una a dos.
V7 48114 15 oct 18

SE VENDE camión Mack, de 2 1-2 toneladas, moderno, con carrocería propio para cargar carne o para cualquier industria. Informan en San Nicolás 262. Señor Vega, de 1 a 3.
V7 48134 15 oct 19

GANGA: Se vende un ómnibus de 19 pasajeros, completamente nuevo. Informan y verlo en el garage Agüila, Vives 99.
V7 48051 5-17 Oc.

SE VENDEN

FORD Limousine, seis ventanas, último tipo, en perfectísimas condiciones, véndese urgentemente. Para informes: Teléfono M-8787
V7—C—6594—16—23—Oct.

GRAN OPORTUNIDAD: Vendo automóvil Chevrolet del 1929, completamente nuevo, lo doy en cualquier dinero, por embarcarme. Informan: Regueira y Lugareño. Domingo.
V7 48290 16-19 Oc.

VENDO: Camión 3 y media toneladas ¡Por lo que ofrezcan! Buenas gomas, carrocería y mecánica. Calle D-243, (segundo piso). Vedado.
V7 48088 15-19 Oc.

BUICK 7 pasajeros propio para el turismo, en magnífico estado también lo cambio por carro chico cerrado de 4 puertas. General Lee y J. Bruno Zayas, Víbora.
V-7 47947 14-17 Oct.

CAMION FORD. Carrocería de reparto, hecha con maderas del país. Pintura y gomas nuevas. Preguntar por Burés. Padre Varela 171.
V7 47849 14-17 Oc.

LINCOLNS de uso, abiertos y cerrados. En magníficas condiciones de pintura y gomas. Facilidades de pago. Preguntar por Burés. Padre Varela 171.
V7 47854 14-17 Oc.

¡¡GOMAS!!
GARANTIZADAS

29x440	6.75
29x450	7.90
29x500	10.90
31x525	12.90
32x600	15.90
33x600	16.25

Otras medidas igual proporción
HAVANA TIRE CO.
San Lázaro 240,
esquina a Campanario
V-7 47957 14-9 Oct.

FORD SEDAN Especial, cuatro puertas. Flamante de pintura y gomas nuevas. Mecánicamente reconstruído. Preguntar por Burés. Padre Varela 171.
V7 47848 14-17 Oc.

CAMION FORD reconstruído, con carrocería de expreso. Se da barato. Preguntar por Burés. Padre Varela 171.
V7 47846 14-17 Oc.

FORD SEDAN, cuatro puertas, seis ventanas. Pintura y gomas nuevas. Garantizo su mecánica. Se da en ganga. Preguntar por Burés. Padre Varela 171.
V7 47851 14-17 Oc.

GRAN TALLER DE CHAPISTERIA
Reparación en general de radiadores pintura «Duco», soldadura autógena. de Enrique Padilla, Infanta 5, entre Jovellar y San Lázaro. Telf. U-7267. Esta casa pinta con «Duco» todas las reparaciones de los trabajos de chapistería, con precios muy reducidos y con toda garantía en las reparaciones generales. Mi interés es que sea usted un cliente para siempre.
V7 12462 J I R Indf.

CUÑA FORD, último tipo, con chapa de este año. En perfectas condiciones mecánicas. Preguntar por Burés. Padre Varela 171.
V7 47852 14-17 Oc

FORD DOS PUERTAS. Reconstruído. Pintura y gomas nuevas. Se da barato. Preguntar por Burés. Padre Varela 171.
V7 47850 14-17 Oc.

BABY MARMON, casi nuevo. Se garantiza su mecánica. Preguntar por Burés. Padre Varela 171.
V7 47853 14-17 Oc.

VENDO lujosa máquina cerrada Chevrolet, cuatro puertas, del 28, magnífica pintura, gomas, perfecto funcionamiento motor. Chapa particular 1932, 200 pesos. A-5704, Jesús del Monte 27, altos.
V7 47735 13-18 Oc.

SE VENDE cuña Mercer, en perfecto buen estado, seis gomas casi nuevas. Precio de ocasión. Garage San Indalecio 41, preguntar por Ramón.
V7 47147 9-24 Oc

V-8. Instrumentos de Música

VENDO LUJOSA ortofónica «Victor» gabinete estilo Renacimiento, parada automática, lo más moderno en ortofónica 22 pesos, con muchos discos, costó 200 pesos. A-5704, Jesús del Monte 27, altos.
V8 47734 13-18 Oc.

MI RADIO «RCA», costó 150 pesos, lo doy en 25 pesos, estando completamente nuevo y gran alcance. Lealtad 183 y medio. A-2826.
V8 48266 16-19 Oc.

PIANOLA eléctrica y de pedal, con su envase de fábrica, su precio 1,500 pesos, la doy en menos de 70 pesos. San Joaquín 56, letra B.
V8 48268 16-19 Oc.

ORTOFONICA «Victor» 43, la doy con muchos discos en 12 pesos y la que teníamos en la finca, de mesa, con 40 discos, 6 pesos. Lealtad 183 y medio. A-2826.
V8 48269 16-19 Oc.

LIQUIDACION por pocos días. Pianos casi nuevos, procedentes de empeños, absoluta garantía. Facilidades de pago. Guitarras, mandolinas, violines, saxofones, etc. «La Predilecta», San Rafael y Oquendo.
V8 48210 16-31 Oc.

SE VENDEN

PIANO «Stewers» teclado y barniz nuevo con banqueta, propio para concierto o estudio, costó 700 pesos, lo doy en menos de 50 pesos. Lealtad 183½. A-2826. V8 48264 16-20 Oct.

VENDO piano francés «Chassaigne Freres» sano y flamante, propio para profesional. Sordina y regulador de pulsación. Véalo. Precio ganga. San Rafael y Escobar, bodega.
V8 48397 17-21 Oc.

GANGA: Pianola Stowers, banqueta, rollos, barniz flamante, teclado blanco, costó 1,000 pesos la doy en 60 pesos, ortofónica 4-3 Victor, con muchos discos 22 pesos. San Joaquín 33, altos.
V8 48093 15-17 Oc.

FLMANTE piano alemán. Lo doy barato. Si lo ve lo compra en el acto. También un reloj de pie, San Rafael 141, bajos, entre Oquendo y Soledad.
V8 47843 14-19 Oc.

EN 60 PESOS vendo un piano francés con teclado de marfil, buenas voces, barniz muñeca con banqueta, también vendo máquina de escribir Remington 20 pesos. Aguila 139.
V8 47708 13-21 Oc.

VENDO lujosísimo radio eléctrico, gabinete Renacimiento, grandes voces y claridad, nuevecito. Véalo pronto, se convencerá de ganga 30 pesos, costó 125 pesos. A-5704, Jesús del Monte 27, altos.
V8 47736 13-18 Oc.

VENDO lujoso radio «Majestic» Superheterodino, costó 165 pesos, días de comprado, tiene propiedad y garantía 75 pesos, aceptaría radio inferior parte pago. A-5704, Jesús del Monte 27, altos.
V8 47737 13-18 Oc.

RADIO Majestic, a plazos, modelo 1931, 5 pesos mensuales, su radio u ortofónica usados servirán de entrada o parte pago. A-5704. Jesús del Monte 27, altos.
V8 44459 22 oct 30

AFINE su piano, pianola, por $2.50. Absoluta garantía. Virgilio Fernández, procedente de grandes fábricas europeas. Taller de reparaciones de pianos y autopianos. Zulueta 36 y medio. M-3040.
V8 44667 29-30 Oc.

V-9 Utiles de Oficina

BUROS, archivos, máquinas de escribir, sumar, cajas caudales y archivos, libreros, satélites, kardes, tarjeteros, sillas, sillones, butacas, relojes, neveras. Progreso número 3 entre Aguacate y Villegas. M-8638.
V9 C6593 15 nov 14

DE OFICINA empeño y compro máquina de escribir, sumar, mimeógrafos, adresógrafos, archivos, kardexs, satélites, muebles en general. Pago bien. Llame al A-8054. Losada. Villegas 6.
V-9 47697 14-21 Oct

PARA oficina y de ocasión, burós, máquinas de escribir, sumar, calcular, libreros, archivos, mesas satélites, carpetas. No reparo precio. Véalos Villegas 6. A-8054.
V-9 47998 14-21 Oct.

V-10. Cajas Registradoras

HORROROSAS GANGAS: Registradora National, costó 600 pesos, sacrifico 120 pesos. Proyector Cine, costó $350.00 en $65.00. Radio modelo especial, costó $700.00, en $150.00. Maleta cuero, costó 50 pesos, en $15.00 Diccionario Hispano Americano (28 tomos) $175.00, en $28.00. Tesoro Juventud, costó $75.00, en $13.00 Historia Universal, Onken, costó $275.00, en $75.00 San Rafael 141, bajos, entre Soledad y Oquendo.
V10 47841 14-18 c.

CAJAS contadoras, máquinas escribir y coser «Singer», gabinete, se venden baratísimos, proceden de empeño, San Rafael 152, esquina a Marqués González. Telf. U-1448. «La Colonial'.
V10 47934 14-22 Oc.

REGISTRADORAS National de teclas, manigueta chicas, grandes con gavetería y contadores, 5, 7, 12 pesos mensuales. Hago cambios, niquelados, esmaltados, reparaciones garantizadas. Llamen: M-9571, Campanario 89.
V10 46894 8-8 Nov.

V-11 De Animales

VENDO mulos, carros y arreos de todas clases, caballos, mulos de monta, un burro semental de 7 cuartas, caballitos ponies, faetones, arañas, cesta de mimbre, cochecitos. TODO MUY BARATO.—JARRO y CUERVO. Marina número 3, Jesús del Monte. Telf. X-2876.
V11—C—6595—16—15 Nov.

FOX TERRIER pura raza, cachorros machos y hembras, con tres colores blanco, negro y carmelita. Vea los padres. Quedan tres, 5 pesos. Granja Piney. Arroyo Arenas.
V11 48036 15-20 Oc.

V-12 Objetos Varios

SE VENDEN unos armatostes con vidrieras en precio de situación, para cualquier negocio Informan, Monte 59, La Elegancia.
V12 46115 5 oct 5

OPORTUNIDAD para los médicos. Vitrina flamante de dos puertas, mesas operaciones y auxiliares, irrigador, cubo, banqueta, esterilizadora, championer, pesa, lámpara, rayos Ultra-Violeta, idem. Luz Alpina y otros muchos. Se venden juntos o separados en cualquier precio. San Rafael 141, bajos, entre Soledad y Oquendo.
V12 47842 14-19 Oc.

MALA SITUACION
En época nueva que se distingue por VENDER BUENO Y BARATO
Podemos probar que seguirá este lema. Visite esta casa y será nuestro cliente. El mejor artículo, las mayores facilidades, el más bajo precio. Compramos y vendemos cajas de caudales, archivos, cajas de seguridad, máquinas de escribir de todas marcas, Kardex, Acme y toda clase de muebles para oficina y hogar. La Nacional. Villegas núm. 93 casi esq. a Tte. Rey. Tlf. A-9915.
V12 48284 16-24 Oc.

DICCIONARIO Enciclopédico Hispano Americano, Geografía Universal, «El Tesoro de la Juventud», se venden baratísimos, por ser procedentes de empeño. «La Colonial», San Rafael y Marqués González.
V12 47933 14-22 Oc.

DINERO E HIPOTECAS

SE OFRECE

DINERO sobre bóvedas y panteones, en el día, sin corredores y sin pagar corretaje. A-2514.
Zso 47440 10 oct 25

COLOCO en dos partidas 5,000 pesos tres y dos, primera hipoteca sobre finca urbana, Monte 13, de 1 a 3. Francisco Fernández.
ZSO. 48408 17-21 Oc.

EN HIPOTECA se dan de 500 a 30,000 Habana, Repartos, San Miguel 4, restaurant «El Ariete», vidriera, 9 a 3. Díaz.
ZSO. 48074 15-23 Oc.

DOY dinero rápidamente sobre casas, fincas rústicas, solares, condominios, usufructos. Sobre panteones, mercancías, alquileres de casas, directamente. San Miguel 146, primer piso, señor Escobar, Telf. U-7273.
Zso 47341 9 oct 24

DOY DINERO en pagaré, con la firma de un propietario de casa, operación en el día, también hipotecas al 7 por ciento, sobre propiedad usufructo, condominio, bóvedas, operación en 24 horas.—ALBERTO CUERVO, Obispo 59, altos, M-1537.
Z—48304—16—31 Oct.

BANCOS: Compro cheques, libretas, giros, pesetas, Córdoba, Asturiano, Gallego, Bonos y Obligaciones del Gobierno y Bonos y Acciones de todas las Compañías, Manuel Piñol, Compostela 111.
ZSO 47150 9-19 Oc.

DINERO E HIPOTECAS

DESEO TOMAR $14.000 al 7 por ciento, primera hipoteca, tres casas de esquina. Calle 17, Vedado. Tratos directos. Teléfono FO-2188.

SOLAR IDEAL
ALTURAS almendares, 17X47 a $3.50. Dueño: Teléfono FO-2188.
ZS-1—48322—16—19 Oct.

VENDO CREDITO HIPOTECARIO DE $20.000
BIEN garantizado faltan 3 años para vencerse, tomo en parte de pago una casa o establecimiento que no pase de $6.000. Informes en San José 126 y medio, E, bajos, de 12 a 2. Alvarez.
V-S7—48309—16—19 Oct.

DINERO
Doy grandes y pequeñas cantidades en hipoteca, desde el 6 por ciento en adelante para La Habana y sus barrios. También tengo para los repartos. Operación rápida y absoluta reserva.
JULIO C. GRANDA
Obrapía 33. Telfs. M-5921 F-5759.
ZSO 38313 16-18 Oc.

Dinero en Hipoteca
En todas cantidades al tipo más bajo en plaza. Con la mayor reserva y prontitud.
MIGUEL F. MARQUEZ
Empedrado No. 16, altos esquina a Cuba.
E 1090 Ind En.

DINERO
No pierda tiempo. Cuando necesite tomar dinero en hipoteca o pagaré, vea a Fernández Alvarez, San Ignacio 50. Telf. A-4432, de 2 a 4. Operaciones rápidas y absoluta reserva.
ZSO. 44978 1-1 Nov.

SE TOMA

TOMO 500 pesos, primera hipoteca, sobre casa en Luyanó, con comodidades, de buena medida y de un valor triplicado. Vendo otra, en Cerro, (mampostería), regalada, 700 pesos. A-0655.
ZST. 48405 17-29 Oc.

BANCO GALLEGO. Compro libretas del 4 0 0; pago buen precio; véame antes de vender, ganará dinero; pago en el acto. Manuel Piñol. Compostela 111.
ZSC. 48236 16-26 Oc.

TOMO HIPOTECA 2,500 pesos, sobre muy buena garantía, sólida construcción, mampostería, rentando 70 pesos. FO-9109. Sra. Cela. No corredores.
ZST. 48040 15-18 Oc.

TOMO $27,000, primera hipoteca, al 12 o-o, con garantías insuperables. Trato directo. Señor M. T. Apartado número 1431, Habana.
Z s t 47801 13 oct 18

GIROS Y LETRAS

CAJAS RESERVADAS
Las tenemos en nuestra bóveda, construidas con todos los adelantos modernos y las alquilamos para guardar valores de los interesados. En esta oficina daremos todos los detalles que se deseen.
N. GELATS Y COMPAÑIA
106 Aguiar 10, esquina a Amargura
GS1 155805 5-6 Nov.

PH-1. Comidas a Domicilios.

SOPA SUBSTANCIA, potajes exquisitos, croquetas, puré, langosta, pescado asado, cangrejo, riñones, todo especial, uno 50 cts., dos 80 cts., tres $1.00, cuatro $1.20, siete $1.50. Telf. A-3227.
PH1 48404 17-21 Oc.

CASA particular sirve comida a domicilio, sabrosa y abundante, mariscos, tamales, pollo y postre los domingos; una persona 50; dos, 80 y tres $1.00. Telf. A-3677.
PH1 47704 13-28 Oc.

COMIDA a domicilio, a corta y larga distancia, hora fija, variación diaria, española y criolla. Precios de situación, servicio rápido en máquinas. Teléfono M-6795.
PH1 46601 7 nov 22

LA MEJOR casa de comidas a domicilio de la Habana. Precios económicos. En la misma departamentos a la calle, con comida, a $20. Porvenir 2 esquina a Habana. Teléfono M-8673.
PH1 45480 3 nov 2

PH-2. Reparación de Muebles

REPARACION ELECTRICA
Reparamos e instalamos cualquier marca de refrigeradores eléctricos. También vendemos equipos modísticos También vendemos equipos domésticos y comerciales de uso. Garantizamos. M-6677. Independent Refrigeration Service. Compostela 67.
PH2 48171 15 oc 22

SUS MUEBLES. Por poco dinero los reparo, barnizo, esmalto, tapizo, etc. A-7558. Aguila 145, hago trabajos a domicilio. Rouco.
PH2 48024 15-30 Oc.

RESTAURAMOS muebles. Casa Pardo, U-5761; barnices muñeca, esmaltes «Duco», pinturas mimbres a vapor, tapicería en general, hacemos muebles encargo, los reformamos, envasamos, azogamos espejos, ponemos cristales, trabajos garantizados. Precios baratísimos. San Rafael 130.
PH2 45834 5-20 Oc.

PH-3. Pinturas e Instalaciones

ELECTRICISTA. Hago instalaciones eléctricas, desde $1.00, destupo servicios, arreglo cocinas de gas, desde $0.80, arreglo bombas, motores, aparatos de electricidad en general. Trabajos garantizados. M-3104.
PH3 46581 7-23 Oct.

PARA LAS DAMAS

PD-6. De Interés para las Damas

MODISTAS expertas: Copiamos modelos, hacemos y reformamos vestidos de señoras y niñas, por los últimos figurines, Tercera entre 6 y 8, La Sierra. FO-2913.
PD6 48372 17-26 Oc.

SOMBRERA: No bote su sombrero, sin verlo Celestina, tiño, hago, reformo, le queda nuevo. Campanario 116. Telf. A-2492.
PD6 48222 16-20 Oc.

MODISTA: Buen corte, entalle, mucha práctica vestidos calle, noche, niñas, seda $2.00, algodón $1.50, voy a domicilio. Campanario 116. Telf. A-2492. Celestina.
PD6 48221 16-20 Oc.

MODISTA española, corta y cose por figurín, especialidad en reformas; tiene referencias de su trabajo. Telf. M-5075. Llamen a Josefina.
PD6 47826 14-18 Oc.

ENSEÑANZA

E-1. Academias

ACADEMIA ALEMANY
«INTERNACIONAL»
Corte y confección. Moderno. Facilísimo. Rápidamente. Profesora, teoría, práctica y título Apuesto con todos los sistemas (es el mejor de Cuba). Clases a domicilio. Vendo el método de corte. San Lázaro 131.
E1 45830 5 nov 4

GRAN ACADEMIA de COMERCIO
Director: Luis B. Corrales, Reina número 113. La más antigua, la que proporciona conocimientos más sólidos y los títulos más estimados por el Comercio de la Isla. En esta Academia es donde se observa el orden y la moral más perfectos y donde se explica a conciencia las asignaturas de Aritmética Mercantil, Teneduría de Libros en sus variadas formas. Inglés, Taquigrafía, etc. Clases especiales de Mecanografía por un peso al mes.
E1 46840 8-23 Oc.

ENSEÑANZAS

Academia de Inglés ROBERTS
MALECON 31, ALTOS
TELEFONO A-1317
Clases generales, 5 pesos mensuales. Clases particulares en la Academia y a domicilio. Lección de ensayo gratis. ¿Desea usted aprender inglés? Compre usted el METODO NOVISIMO ROBERTS. Cuarta edición. Pasta, $2.
E1 39400 23 oct 23

ABSOLUTAMENTE GRATIS
Estudie seis meses gratis. Queremos ayudar a usted para que nos haga propaganda. Escríbanos hoy mismo y envíe 10 centavos en sellos. Instituto, Nacional de Comercio, Dirección Central: Santa Rosa y Robau, Marianao, Habana.
E1 46803 8-18 Oc.

¿SABE USTED QUE
puede desde cualquier parte de la República dedicando momentos desocupados, con absoluta perfección, estudiar: Mecanografía, Taquigrafía, Ortografía, Gramática, Correspondencia, Contabilidad Moderna, Enseñanza eminentemente práctica, garantizada. Sorprendets resultados; últimos procedimientos. Cuotas facilísimas. Cientos de alumnos satisfechos. Escríbanos HOY MISMO por amplios informes, sin compromiso. Academia «Mercurio». Dragones 42, Habana.
E1 45351 3-18 Oc.

GRAN ACADEMIA DE CORTE NACIONAL
SISTEMA SERRA
Damos títulos de profesores en un mes. Admitimos pupilas y medio pupilas. Clase por correspondencia, día y noche, domicilio. Vendemos el valioso Método Serra. Lealtad 82. Telf. M-6846. Paquita Serra.
E1 45836 3-2 Nov.

E-2. Colegios.

COLEGIO SAN ELOY
Pupilos, precios de situación. Primera enseñanza. Preparatoria. Bachillerato. Idiomas y comercio. Se admiten internos, medio internos y externos. Calzada del Cerro número 620, Habana. Telf. I-6002. Pida prospectos.
E2 C6552 3 nov 4

E-5 Profesores

INGLES: Taquigrafía (Inglesa y Española), Teneduría, Cálculos Mercantiles, Caligrafía, Mecanografía, Ortografía, Matemáticas, 9 pesos mensuales. Enseñanza a domicilio por el profesor F. Heltzman (Profesor Normal). Para más informes: Reina 30, altos, por Correo o personalmente.
E5 48333 17-16 Nov.

INGLES: Profesor americano con dos títulos con experiencia de los métodos más rápidos, prácticos, modernos. Precios rebajados. Campanario 90 altos. A-0450. Duncan Thomas.
E5 48379 17-26 Oc.

PROFESORA inglesa de Londres da clases y conversación en su casa o a domicilio. Inmejorables referencias. Llamen F-5226, de 1 a 4 y después de las 7 p. m.
E5 48370 17-27 Oc.

PROFESORA inglesa, da clases en su casa o en domicilio. Clases colectivas. Miss Williams. Galiano y Concordia 30, Departamento 2, entrada por Concordia.
E5 48217 16-30 Oc.

PROFESORA americana: Cultura Física para adelgazar expresamente. Clases preparatorias para el Cine, bailes acrobáticos y danzas clásicas. Clases a todas horas. Empedrado 60.
E5 48274 16-22 Oc.

PROFESORA FRANCESA
Con inmejorables referencias, da clases de francés en su casa o a domicilio. Telf. M-8551.
E5 48145 15 oct 30

PROFESORA de Instrucción, elemental y superior, con muy buenas referencias y práctica, se ofrece para dar clases a domicilio. Avisos al U-1473.
E5 48137 15-20 Oc.

DOCTORA en Pedagogía, con magníficas referencias, da clases de la. y 2a. enseñanza a domicilio. Teléfono A-4495.
E-5 48008 14-21 Oct.

PIANO, solfeo, violín, guitarra, mandolina, enseñamos por sistema rapidísimo. Piezas al mes de empezar. Exámenes trimestrales. Especialidad alumnos haraganes. Vamos a domicilio. Baratísimo. A-0225. San Rafael núm. 71.
E5 47362 10-9 Nov.

PROFESORAS titulares ofrecen servicios a domicilio. Colegios Primera y segunda Enseñanza, Taquigrafía Pitman, Pintura, Labores, Inglés, Francés, Mecanografía, Calistenia, Flores, Corte y Costura. F-2591.
E5 47700 13-21 Oc.

PROFESORA FRANCESA, graduada Universidad París; da clases de francés y literatura a domicilio y en su academia. Vedado: 4 número 253; altos; entre 25 y 27 F-2658.
E-5 60119 28—30 Oct.

MISS Alice Aubrey, conocida profesora inglesa, da clases a grupos de tres personas. Precios, $4 por persona, 1 hora, 3 veces por semana. En su domicilio, H número 184. Clases individuales. F-3879.
E5 39003 19 oc 19

INGLES
Enseñado por profesora americana. Sorprendentes resultados en pocas semanas. El discípulo leerá, escribirá y hablará el inglés en breve tiempo. Lecciones a domicilio, también. Miss Kapan. Gran Hotel. Teniente Rey y Zulueta. M- 9896.
E5 39084 21-21 Oc.

ENSEÑANZA; Maestro americano, abogado, con certificado de Universidad de Yale. Clases particulares de inglés M-8979. Para clases colectivas diríjase a la Academia «M. Medina», Bernaza número 63, altos.
E5 38268 18-18 Oc.

E-6. Institutrices

JOVEN norteamericana, culta y distinguida, con mucha experiencia, solicita una plaza de institutriz en casa de buena familia. Sabe cumplir con su deber. Dirigirse a Miss. R. Zipprich. 36, 35, 166 Street. Flushing, L. Y. New York.
E6 48351 17-20 Oc.

SE OFRECE una inglesa para institutriz, por horas, también da clases de inglés. Telf. A-7864.
E6 39215 22-19 Sep.

INSTITUTRIZ enseña francés y español ofrécese por horas o interna, sabe hacer labores. Buenas referencias, modestas pretensiones. F-3025.
E6 47667 13-23 Oc.

DE INTERES GENERAL

LITOGRAFIA FERNANDEZ
Compañía Nacional de Envases de Cartón S. A., todo lo que usted necesite relacionado al giro, platos, vasos, cartuchos de todas clases, servilletas lisas y decoradas papel, salvilla efectos para dulcerías y pic-nics, encontrará en esta casa a precios de situación. Reina número 89. Telf. A-8866.
IG. 47881 14-29 Oc.

GUERRA CIVIL
De España y de los partidos Liberal y Carlista por A. Pirala, 3 tomos, láminas. Histoire Illustre de la Guerra de 1914, por Gabriel Hanotaux, 17 tomos, Historia Natural, por Buffon, 35 tomos, láminas. De Venta: Reina número 116, Librería, casi frente a la Iglesia del Corazón de Jesús.
IG. 48285 16-19 Oc.

OPORTUNIDAD: Por el 20 por ciento de comisión, me hago cargo de establecer demandas en cobro de pensiones, censos vencidos, supliendo los gastos. Informan: Telf. I-2372.
I 48197 16-18 Oc.

JOSE Gardell Garrigo, contratista de obras, construye, amplía y repara casas y chalets, adapta locales para industrias y comercios. Reparaciones en general. Pídame planos y presupuestos. Santa Irene 105. I-2696.
I 47290 9 oct 24

BOVEDA con osario imperial, precio de ganga, también vendo panteón moderno, muy barato. San Miguel 146, primer piso, entre Escobar y Gervasio. Señor Escobar. Teléfono U-7273.
I 47342 9 oct 19

Invocaciones Pacifistas

(Por GABRIEL CAMPS)

En la prensa de Ambos Mundos se dan a cada paso medios y arbitrios para concluir con la voluptuosidad del dolor que en los asuntos públicos obsesiona a todos los humanos de esta era, convertidos en verdaderos flagelantes. No nos parece que por mal entendida molestia o por exagerado temor a nuestros escasos poderes intelectuales no echemos también nuestro cuarto a espadas en tan interesante materia.

Contribuiremos, pues, sin más preámbulo, al fondo común, enumerando las medidas precisas para el sosiego y paz mundiales.

1.—El **MANDO** es unidad, concentricidad y poder de sanción. De ahí lo necesario del establecimiento de la «Institución de Realidad». Generalmente se aplica la denominación «real» a la Monarquía electiva o hereditaria. Entiendo que monarquía y república son sistemas afincados en el temperamento, en tradiciones, en posición geográfica o en el honor o en la virtud, como decía Montesqieu y sigo, en este punto, la norma de Lub Caballero: «Todos los sistemas y ningún sistema».

Llamo Institución real «in re» a la que representan los vocablos Papa, Emperador, Duce, Dictador, Protector, Cacique, Jefe, Legislador, Capitán.

Naturalmente que ninguna de las objeciones que puedan hacerse al poder real, deja de comprender a las fórmulas últimas, en boga, del poder; pero la historia y la repetición de un mismo hecho nos demuestran que es muy difícil, aunque posible, hallar un poder real; lo que sí resulta una imposibilidad metafísica es el gobierno representativo, en sus diversas formas. Parlamentariamente, corporativamente, colegialmente, comisariamente (Gosplan ruso) no se puede gobernar a los hombres.

2.—Ninguna corporación puede legislar y en rigor la legislación es una derivación del poder «único». No hay un solo parlamento en el mundo, conocimientos aparte, que pueda redactar una buena ley de desahucio. Si se legisla bien por accidente habrá que atribuirlo al poder «in re», al influjo personal y arbitrario del legislador. Aún en el seno de la Comisión legislativa impondrá sus poderes intelectuales y de conducta el que resulte «leader», o el Lenín, o el Máximo Gómez.

El legislador por antonomasia ha sido siempre, y tendrá que serlo en el futuro, único: Moisés, Licurgo, Cristo, Justiniano, Alfonso el Sabio, Napoleón. Lo que es perfectamente compatible con el auxilio y asesoramiento de todas las fuerzas de energética técnica y facultativa, de los mejores elementos, específicos, del Estado.

Termino con la siguiente máxima de uno de nuestros clásicos:

«No es gobierno el dividido
Tierra y cielo rige un Dios
Un reino no sufre a dos
Ni dos pájaros un nido».

3.—Y desprecio de las declamaciones para evitar la guerra. No hay derecho que no se funde en la fuerza. «Im est in armis». Otro día y no hoy por falta de espacio, desenvolveré este tema.

4.—Debe ser la política económica desenvuelta por el interés privado entre los pueblos. Un concierto, con la sanción estatal, de la Cámara de Comercio de la Habana y la de Boston, pongo por caso, sería de más efectividad que el que pudieran hacer Hoover y Machado, pongo por caso también.

5.—Absoluta autonomía aduanal y repudiación de todo sistema ficticio de relaciones económicas. Pondré un ejemplo. Cuba debe establecer el libre cambio, el cabotaje con los Estados Unidos sin pedir a éstos medidas de reciprocidad. Ellos verán lo que hacen. Presumo que es la única manera de llegar en plazo perentorio a la unión aduanal de las dos Repúblicas.

6.—Absoluta libertad de pensamiento y supresión de todo pasaporte y papeles identificadores.

7.—Procurar que se disipe la confusión que existe en las masas sociales entre el gran cultivo y el pequeño cultivo, entre la gran propiedad o latifundio y la de corta superficie o minimifundio, que son cosas distintas; pero no antagónicas.

8.—Elevación del salario fijando un mínimo al trabajo industrial, y disminuír las horas jornaleras.

9.—No intervenir para nada en la agricultura dejando el fomento económico de las explotaciones campesinas individuales a su propia iniciativa.

10.—Unión de las Iglesias tradicionales y los Estados respectivos y absoluta facultad de catequismo y proselitismo.

11.—Apertura de las costas y fronteras a las emigraciones y disposiciones internas para dar preferencia en las producciones industriales al trabajador avecindado.

12.—Enseñanza superior compelidora y libre. Supresión al Estado de la facultad de expedir diplomas de capacidad universitaria.

13.—Relaciones de todo género con Rusia, cuyas repúblicas soviéticas, lejos de provocar el descenso del individualismo, lo reforzarán, quieras que no, para llegar después del plan quinquenal al triunfo del capitalismo socializado, que está en sus comienzos y que constituye la única fórmula del progreso a la vista.

14.—Creación, por la fuerza, del Super-Estado, es decir de la Institución Real Estatal, sin lo que no habrá organización mundial eficaz.

15.—Respeto a las fórmulas rituales históricas y repudiación del concepto igualitario que es un tropo francés, debelador, tiránico e impopular.

16.—Esfuerzo del derecho romano en la materia familiar y contención del matriarcado.

17.—Presupuestos meramente de servicios en correspondencia a la capacidad contributiva de los pueblos.

18.—Unificación de pesos y medidas de franqueo postal y monetaria y adopción y difusión del idioma inglés como lengua universal. Establecer una fundamental distinción entre las rentas, las entradas, los ingresos percibidos y los nominales o no percibidos. La exigencia de contribuciones por agua que no se suple o por casas vacías debiera considerarse una acción dolosa, castigable de oficio. Socializar las necesidades públicas como la luz, el agua y la locomoción y pensionar a los trabajadores impedidos y a la ancianidad; propender a que todos los pueblos de la tierra adopten en las comunicaciones oficiales y en la correspondencia diplomática y mercantil, el alfabeto latino; y especialmente, y en ello va comprendido todo lo anterior, asociar el arte, la filosofía y la ética con los negocios y las relaciones de todo orden entre los hombres.

La regeneración de los pueblos sólo podrá lograrse con la constante voluntad de anteponer los principios morales a cualquiera consideración y teniendo una ciega credulidad en cuanto a la existencia de la virtud.

Y esta finalidad sólo puede lograrse con las energías compulsivas del poder real, en atención a la falibilidad del hombre, como tal.

LAS CANDIDATURAS PRESIDENCIALES DE HOOVER Y FRANKLYN ROOSEVELT ENCONTRARAN OPOSICION EN LOS PARTIDOS REPUBLICANO Y DEMOCRATICO

Herbert Hoover

Franklin Roosevelt

Ambos candidatos hallarán luchando en frente a ellos a otros políticos muy fuertes

WASHINGTON, Octubre 17 (AP). Nuevas manifestaciones del malestar político que agita a republicanos y demócratas están restando probalidades al Presidente Hoover y al Gobernador Roosevelt de Nueva Yoor, en sus aspiraciones a ser nominados candidatos por los partidos republicanos y democráticos respectivamente. Aunque todos los políticos prácticos consideran que Hoover será postulado, creen también que no tenga como contrincante a Mr. Roosevelt en la candidatura democrática.

La renuncia del expresidente Coolidge no ha servido para unificar a los republicanos, cuyas actividades están tomando nuevos canales.

La campaña a favor de Roosevelt ha encontrado dificultades, no siendo la menor oposición del ex-gobernador Smith.

La oposición a Hoover ha tomado dos direcciones. Una de los grupos dirigidos por Horace Mann, que fué manager de la campaña de Hoover en el sur en 1928, hace esfuerzos para ganar los votos de los delegados para otros candidatos. El otro grupo, desorganizado y diverso, trabaja la candidatura de los senadores del Oeste y otros que han adoptado el nombre de progresivos. En este grupo se encuentra Borah, de Idaho.

Mientras tanto los managers de Hoover no están ociosos. Realizan una campaña bien organizada, dirigida por los californianos, para cazar delegados.

Entre los demócratas, la campaña a favor de Roosevelt que comenzo el verano ha adquirido tal desarrollo que algunos de sus partidarios dicen que está terminada. En muchos estados funcionan clubs a favor de Roosevelt, de costa a costa, aunque no se ha establecido ningún cuartel general.

Roosevelt tiene la ventaja de que es el único aspirante demócrata por que se realiza una campaña nacional. Se habla mucho de la candidatura de Newton D. Baker, pero no ha aparecido ningún movimiento coordinado en su favor.

INFORMACION ARANCELARIA DE FILIPINAS

Datos referentes a las cantidades que dejaron de percibir los EE. UU.

WASHINGTON, octubre 17.—(A. P).—Un estudio de las relaciones arancelarias y comerciales demuestra que las Filipinas en los últimos treinta y dos años ha enviado artículos a los Estados Unidos por valor de $381.194.000 mayor que el de los productos de Norte América que importaron en el mismo período de tiempo, según hizo público hoy la Comisión de Aranceles.

En el mismo período, las islas tuvieron sin embargo, una balanza comercial desfavorable, de $126.706.000 con el resto del mundo.

Como la independencia de las Filipinas está íntimamente asociada a la agitación que se advierte en los Estados Unidos para que se apliquen aranceles a los principales productos filipinos de importación, el estudio de la Comisión de Aranceles, efectuado para informar al Congreso de las tendencias comerciales, probablemente será consultado muy a menudo el próximo invierno cuando se plantee en la Cámara la cuestión filipina.

El secretario de la Guerra, Hurley, se encuentra haciendo el viaje de regreso a los Estados Unidos después de haber visitado las Islas del Pacífico, donde se efectuaron manifestaciones en pro de la independencia, organizadas por los jefes nativos.

Según el informe de la Comisión, los derechos arancelarios que han dejado de percibir los Estados Unidos por las importaciones filipinas suman unos $190.000.000, computados no por las tarifas generales de la nación, sino por los que se aplican a Cuba en virtud del tratado de las glorias de Primo Carnera.

SANGRIENTA COLISION AYER EN ALEMANIA

Once personas resultaron heridas a cuchilladas en un choque con los fascistas

BRUNSWICK, Alemania, octubre 17. (A. P.)— Once personas sufrieron heridas de alguna gravedad en un choque habido hoy entre los fascistas de Adolfo Hitler y sus adversarios, cuando los primeros comenzaban a congregarse en esta ciudad, para el gran mitin que se celebrará el domingo.

Todos los heridos lo fueron de cuchilladas. Otras personas resultaron lesionadas levemente.

Un ómnibus que traía veintisiete fascistas se volvó cerca de Wurzen, pereciendo uno de los ocupantes y quedando lesionados todos los demás pasajeros.

INTOXICADO

Félix Corrales Alpízar, de 4 años, vecino de Soledad 46 y medio, fué asistido en el Hospital Municipal de grayes síntomas de intoxicación que sufrió en su domicilio, al ingerir un poco de agua de legía.

REUNION DE LA CORPORACION DE CREDITO DE E. U.

Se predice que esa entidad contribuirá materialmente a restablecer los negocios

NUEVA YORK, octubre 17.—(AP) —Los directores de la nueva Corporación de Crédito, creada por iniciativa del Presidente Hoover con el fin de movilizar muchos créditos que no son descontados por los bancos federales de reserva, celebraron hoy su primera reunión perfeccionando la maquinaria con que esperan comenzar a trabajar dentro de algunos días. Se predice que la Corporación «contribuirá materialmente al restablecimiento de los negocios».

Los directores estuvieron reunidos desde las once de la mañana hasta las siete de la tarde, en que partieron para sus respectivos estados al objeto de poner en práctica el plan acordado en los distritos.

Después de la reunión se facilitó una nota que dice:

«Las noticias recibidas por los directores indican que el plan tendrá prácticamente el apoyo de todo el sistema bancario del país.

«Los directores desean hacer constar que consideran la formación de la Corporación y la labor que ha comenzado a hacer como uno de los pasos más constructivos que ha dado la banca del país en interés no sólo de los propios bancos sino de toda la comunidad de negocios.

«Es opinión unánime de los directores que la Corporación Nacional de Crédito contribuirá materialmente al restablecimiento de los negocios hasta un punto no previsto.»

CERCA DEL FIN DE LA VIDA DE T. ALVA EDISON

Se ha dado la orden de cerrar a todo el mundo las entradas de la finca

WEST ORANGE, Nueva Jersey, octubre 17. (AP.)—Thomas A. Edison está acercándose al final de su vida.

Sus sirvientes y sus nietos se despidieron hoy del anciano inventor y el doctor Hubert S. Howe pasará la noche junto al lecho del moribundo.

El coma en que ha entrado Edison aumenta por horas. Además, el pulso del inventor se acelera así como la respiración.

«Considero que mister Edison está ahora gravemente enfermo», dice el doctor Howe. «No ha tomado alimento en las últimas veinticuatro horas y su corazón se debilita gradualmente.

»Nunca he estado tan convencido de que el fin se acerca como ahora», dijo el galeno.

OTRO BOLETIN DE DR. HOWE

WEST ORANGE, Nueva Jersey, octubre 17. (AP.)—A las nueve de la noche de hoy el doctor Hubert S. Howe, médico de Thomas A. Edison, dió un boletín a la prensa que dice solamente:

«Mr. Edison está mucho más débil.»

Cerca de quince minutos antes de dictar ese sencillo boletín, se dieron órdenes de que todas las entradas a Glemont, la finca de Edison, fueran cerradas por la policía. Uno de los familiares del ilustre paciente declaró, a la sazón, que no había ocurrido novedad.

LABOR DE LA COMISION DE LAS TARIFAS

Se trata de que suspenda toda revisión hasta que haya mejorado la situación

WASHINGTON, octubre 17.—(A. P).—Algunos funcionarios de esta capital sugieren que la Comisión Nacional de Tarifas suspenda sus labores hasta que los negocios hayan mejorado. Y se sabe que por lo menos uno de los comisionados es partidario de que el organismo no haga más revisiones arancelarias en tanto que no se haya restablecido las condiciones normales.

Si el Presidente Hoover está informado o no de ese criterio, es cosa que no se sabe, aunque es seguro que en el Congreso se presentará alguna proposición sobre ello en la próxima legislatura.

Los partidarios de la suspensión sostienen que es impracticable fijar tarifas sobre la base de los rápidos cambios de precios que prevalecen en los Estados Unidos y en el extranjero.

La Comisión, desde su reorganización después de aprobada la Ley Hawley Smoot, ha hecho pocos cambios de importancia en los tipos de los aranceles, pero actualmente investiga o va a hacerlo, acerca de los derechos de muchos artículos principales.

Las conclusiones de la Comisión no son mandatarias ni entran en vigor hasta que no las apruebe el Presidente, quien así podría impedir cualquier cambio en las tarifas en vista de las condiciones imperantes.

El senador demócrata Costigan, por Colorado, anunció hoy que la comisión designada por la conferencia de los progresistas hace meses, para informar sobre los aranceles, se reunirá aquí en noviembre, para cumplir su misión.

SESION DE LOS NACIONALISTAS EN ALEMANIA

Se espera que por lo menos setenta y cinco mil figuren en gran la Convención de hoy

BRUNSWICK, Alemania, octubre 17. (AP.)—Millares de socialistas nacionalistas de Adolfo Hittler participaron hoy en una grandiosa manifestación por las calles de esta ciudad, acompañados de varias bandas de música, con motivo de la congregación de nacionalistas para la reunión que se ha de celebrar mañana.

Grupos y grupos numerosos de nacionalistas, llevando antorchas, desfilaron por delante de Adolfo Hitler, que se hallaba de pie en un automóvil reconociendo con sonrisas los «vivas» de las legiones. Hitler contestaba también a sus partidarios haciendo el saludo fascista, que consisten en levantar rígidamente el brazo hasta la altura del hombro.

En los centros nacionalistas se dice que por lo menos 75.000 «miembros de las tropas de ataque» de la Nazi se encontrarán mañana en esta ciudad, así como un número igual de paisanos. En los trenes que llegan por la noche vienen numerosas personas usando el uniforme mostaza, cuyo empleo no se permite en Prusia y otros estados. Se pusieron el uniforme tan pronto abandonaron la frontera de Prusia.

PEREZ TREVIÑO, REELECTO PRESIDENTE DEL PARTIDO REVOLUCIONARIO MEJICANO

CIUDAD MEXICO, Octubre 17. AP.—El partido nacional revolucionario, cuya junta de directores dimitió ayer, se reunió hoy reeligiendo presidente al señor Pérez Treviño. También quedó elegida una nueva junta de directores compuesta de senadores y miembros de la Baja Cámara.

UNA NUEVA ERA DE DESCUBRIMIENTOS FISICOS ESTA AL COMENZAR COMO RESULTADO DEL A GRAN CANTIDAD DE INVESTIGACIONES EFECTUADAS

La estructura del núcleo interior del átomo es lo único que está por hallar

ROMA, Octubre 17 (AP).— El doctor Arthur H. Compton, físico de la Universidad de Chicago y Premio Nobel, dijo esta noche, a la terminación del Congreso Internacional de Física, que está al comenzar una nueva era de descubrimientos físicos.

La era vendrá, agregó, como resultado de la gran cantidad de informaciones nuevas y significativas que se han expuesto durante la presente conferencia.

«Durante los últimos treinta años añadió—la estructura de átomo ha sido estudiada intensamente y últimamente hemos resuelto prácticamente todo menos la estructura del nucleo interior del átomo.

«No sabemos todavía si cuando la estructura de este nucleo se conozca finalmente podrá disponer la humanidad de la tremenda energía encerrada en él.

«La principal información que se ha recibido en este Congreso procede de los estudios de la radio—actividad, rayos cosmicos y espectro óptico. Los mas notables descubrimientos en el campo de la radio-actividad han sido hechos por el profesor Bother de Alemania, quien ha explicado que pudo producir rayos Gamma artificiales por vez primera. M. Gamow, de Leningrado, presentó una notable teoría acerca de lo que hace desintegrar un átomo de radium.

«En sus esfuerzos por hallar una solución de la estructura del nucleo del atomo, los miembros del Congreso llegaron a dudar de la existencia independiente de los electrones.

«Pero acaso la sugestión mas maravillosa ha sido la de Rohr, de Copengalue, quien dijo que el principio de la conservación de las energías que ha sido la cuna de la ciencia durante un siglo, tendrá probablemente que desterrarse antes de que se pueda hallar una solución».

Movimiento Marítimo

NUEVA YORK, octubre 17.—(AP).—Hoy salieron para la Habana los vapores Pennsylvania y Morro Castle.

Vincent Coll (derecha) y Francesco Giordano han sido acusados por la Policía de Nueva York de haber sido responsables en la matanza de cinco niños en las calles de la ciudad el verano pasado. Los dos y otros cómplices están en manos de las autoridades.

LA FEDERACION AMERICANA DEL TRABAJO PIDE VARIOS MILLONES PARA AUXILIO DE DESOCUPADOS

«Debe aliviarse el hambre y suministrarse alimentos, vestido y casa al necesitado»

VANCOUVER, Columbia británica Oct. 17, (AP).—William Green, presidente de la Federación Americana del Trabajo, ha recibido hoy el encargo del Consejo Ejecutivo de la Federación, que está reunido en ésta, de comparecer ante el Congreso para pedir que se concedan créditos por una suma de varios millones de dólares para crear un fondo de auxilio para los desocupados.

Mr. Green ha dado con ese motivo una nota a la prensa, que dice:

«Debe aliviarse el hambre y suministrarse alimentos, vestidos y alojamiento a los que lo necesitan.

«El Gobierno federal debe responder con un generoso crédito para ayudar de una manera completa a las comunidades de toda la nación.

»Por esta razón el Consejo Ejecutivo ha encargado al presidente de la Federación que presente al Congreso una petición para que se conceda una importante suma, de muchos millones de dólares, a fin de que se utilice en un fondo de auxilio a los desocupados y se use para suplementar los créditos que con el mismo fin concedan las comunidades locales, las ciudades y los Gobiernos de los Estados.

«Es firme opinión del Consejo Ejecutivo que el Congreso está dispuesto a adoptar inmediatamente tal medida y que cuando se reúna en diciembre concederá créditos liberales para auxiliar a los desocupados y hallará el medio de obtener el dinero necesario.

«Las necesidades son muy grandes, el malestar se propaga, y por tanto el Consejo está convencido de que el Congreso responderá de manera cordial y generosa».

WASHINGTON, octubre 17. (AP.) El organismo creado por el Presidente Hoover para estudiar el auxilio a los desempleados, presentó hoy un programa de cinco puntos para resolver el problema que ha creado la migración de los «sin trabajo» a las ciudades.

Explicando que ese movimiento ha sido muy molesto para muchas ciudadas norteamericanas, la comisión presentó el siguiente programa para su aplicación por los ejecutivos municipales:

1.—Se puede hacer un plan inteligente para devolver a los desempleados a sus lugares de procedencia, donde estarán entre amigos y los niños estarán cerca de sus escuelas, y donde la familia disfrutará de los beneficios que a los desocupados hayan acordado las autoridades locales.

2.—O se puede hacer otro plan para devolver a los desempleados al lugar de residencia legal, mediante la cooperación de las organizaciones de bienestar público, de modo que éstas puedan ayudarles, si es necesario.

3.—O se puede planear el ayudarles para que se asimilen al municipio en cuyo territorio estén, en el caso de que, por desgracia, no tengan residencia en otra parte.

4.—Mientras se pone en práctica uno de los tres planes mencionados, puede ser necesario suministrar cuidados temporales, incluyendo comidas, ropas, asistencia médica y otras.

5.—Se debe prestar cuidadosa atención inter-municipal a todos los problemas que surjan en relación con el cuidado de los individuos que se trasladen de un lugar a otro.

INFORME DE ARMAMENTOS DE POLONIA, FACILITADO POR LA LIGA DE NACIONES

GINEBRA, Octubre 17. AP.—La Secretaría de la Liga de las Naciones dió hoy a la publicidad el informe de armamentos de Polonia, según el cual este país tiene un ejército de 265,980 hombres, una marina de 3,108 y una fuerza aérea de 7,919. Los gastos de la nación según el presupuesto de 1931-32 son de 93 millones 236,000 pesos, de los cuales $80.850,000 corresponden a las fuerzas de tierra.

TOPICOS MUNDIALES

POR SCRUTATEUR

—Lo que trae la juventud a la propaganda.

—Maribona y la Academia Argentina de la Lengua.

Le cabe un prólogo histórico al concurso internacional de carteles actualmente organizado por la Liga de Sociedades de la Cruz Roja. Este concurso no es cosa nueva, sino por el contrario, es el epílogo de un movimiento iniciado desde hace algún tiempo en diversas partes del mundo. La juventud posee un don creador, una independencia exenta de todos los convencionalismos y es esta fuerza nueva la que ha sido puesta al servicio de la filantropía en más de un país.

En 1928, el Comité Nacional Francés de Defensa contra la Tuberculosis utilizó como viñeta para un sello de Nochebuena, el dibujo de un niño de siete años; la campaña preventiva contra la difteria, organizada por el Estado de Nueva York, ha utilizado asimismo una serie de carteles compuestos por colegiales para anunciar al público, en forma llamativa, los fines que perseguía. Uno de estos carteles reproducido por la Compañía Metropolitana de Seguros sobre la Vida, es muy popular en Estados Unidos y Canadá.

También la Cruz Roja Norteamericana ha utilizado tableros pintados por los miembros de la Cruz Roja de la Juventud, tanto para sus carteles de reclutamiento anual, como para los que ilustran los servicios de salvamento.

En Austria se recurrió a los dones artísticos de los niños para representar los beneficios de la limpieza, del consumo de leche, cuidados dentales, juegos al aire libre. Niños alemanes y suizos han tomado parte en el concurso de carteles de la Cruz Roja de la Juventud organizado en 1930 y destinado a proveer de tableros instructivos, interesantes y decorativos, la Exposición Internacional de Higiene de Dresde. Las Cruces Rojas de Nueva Zelanda y Noruega han escogido un dibujo de niño, como página de cubierta para su revista de la juventud y los jóvenes alumnos del célebre curso de Arte del Profesor Cizcb de Viena, han suministrado varias páginas de cubierta a las revistas de la Cruz Roja de la Juventud del mundo entero.

Los «juniors» siameses prepararon un conjunto de carteles simbólicos notables, para la fiesta de la Cruz Roja siamesa, celebrada en abril de mil novecientos treinta.

Las Sociedades de la Cruz Roja francesa, chilena, británica y polaca organizan, de tarde en tarde, concursos de carteles y dibujos de niños sobre temas relativos a la Cruz Roja o Cruz Roja de la Juventud.

El primer esfuerzo universal hecho en este sentido, fué el Concurso de dibujos infantiles organizado en 1927 por la Unión Internacional de Socorros a los niños y patrocinado por el Comité Internacional de la Cruz Roja de Ginebra.

Se solicitó de treinta y cinco países que tomaran parte en este concurso; trece de ellos contestaron a esta invitación y organizaron concursos nacionales eliminatorios. Los dibujos de niños de menos de 15 años debían ilustrar la «Declaración de Ginebra», relacionada con los derechos sociales del niño.

Los éxitos obtenidos por esta tentativa, han sido puntualizados en forma interesantísima por el señor Etienne Clouzot, en un artículo ilustrado que publica la Revista Internacional del Niño.

Animada por tal halagüeños resultados, la Liga de Sociedades de la Cruz Roja ha organizado un concurso internacional de carteles para los doce millones y medio de «juniors», con el fin de obtener un cartel llamativo que ilustre los fines perseguidos por la Cruz Roja de la Juventud. Los proyectos enviados por los niños serán clasificados en dos categorías: la de los niños de menos de 14 años y la de los jóvenes de 14 a 19 años.

Hasta ahora (septiembre de 1931), de las veinticinco Sociedades nacionales invitadas, veintiuna han aceptado participar en este concurso y han presentado su proyecto de organización nacional. La cuestión está en estudio en tres otros países. Solo uno, China, ha rehusado tomar parte en el concurso por no estar todavía oficialmente reconocida la Cruz Roja de la Juventud.

Cada Sociedad ofrece una recompensa a los laureados del concurso nacional; los laureados del concurso internacional recibirán medallas y diplomas. Esperamos que se concebirá este trabajo con el espíritu del lema de la Cruz Roja de la Juventud «Servir».

Con objeto de apartar toda idea de rivalidad o de competencia que el término «recurrentes» podría sugerir, cada proyecto presentado por una clase o un grupo será admitido con los mismos derechos que la obra individual de un artista.

Se reunirán en París los carteles premiados en los exámenes nacionales y se les someterá a un jurado internacional compuesto de artistas y altos directores de la Cruz Roja. Todo proyecto debe remitirse a París antes del 30 de junio de 1932.

Espérase que este segundo llamamiento a la imaginación creadora de los jóvenes, ha de revelar muchos talentos y que sirva asimismo a ilustrar y propagar ciertas enseñanzas, tanto exteriormente por las imágenes reproducidas en todas partes, como interiormente por las ideas que toman forma precisa e inspiran a los artistas.

Maribona, escritor, pintor y viajero dice lo que sigue, refiriéndose a uno de nuestros últimos «Tópicos», sobre los que componen la nueva «Academia Argentina de la Lengua»:

«Los tres escritores argentinos que residen actualmente en Francia, nombrados Académicos, escriben en correctísimo castellano, han publicado varias obras y no se expresan en «lunfardo» ni para bromear con sus amigos. Son escritores de verdad, no letristas de tangos. Echagüe, que es buen amigo mío, ha publicado también en francés. Es un hombre interesantísimo, crítico teatral, durante años en buenos Aires.

De Echagüe podía yo escribir un artículo, de los otros carezco de detalles».

EL SENADO IRLANDES APROBO LA NUEVA LEY DE SEGURIDAD PUBLICA

DUBLIN, Estado Libre de Irlanda, Octubre 17. AP. — El Senado aprobó hoy el nuevo bill de Seguridad Pública en lectura final, quedando encargado el Consejo Ejecutivo de ponerlo en vigor inmediatamente.

Esta medida establece que las personas acusadas del delito de sedición sean juzgadas por los tribunales militares.

PEDRO RABELL

(Por GASTON MORA)

En la tarde del día quince del corriente mes de octubre, se dió sepultura en nuestro Cementerio de Colón al cadáver de **Perico Rabell**, como cariñosamente se llamaba por sus amigos, compañeros y clientes, al gran abogado cuyo nombre aparece al frente de estas líneas. En dos palabras hemos dicho lo que fué: **Perico Rabell; un gran abogado.** Un eminente abogado de la época colonial y de los primeros tiempos de la independencia. Con él nos unió la misma cordial amistad que con el ilustre legista, doctor Miguel Gener. Perico Rabell fué uno de los abogados más **completos y representativos** de los días a que nos referimos. En el grupo de "los grandes jurisconsultos se destacaban Llorente, Cueto, Bruzón, Desvernine, Gálvez, Mendoza, Berriel, Carbonell, Giberga, Angulo, Govín, Gener. En el grupo de los grandes abogados figuraba Perico Rabell, Pancorbo, Villagelín, Leopoldo Sola, Raimundo Cabrera, que era, además, un escritor de mucho mérito. Nosotros, que sucesivamente, y durante largos años, hubimos de trabajar en los bufetes de **Gener** y de **Perico Rabell**, hemos lamentado tan profundamente la muerte de éste, como hubimos de sentir la del doctor Gener. **"La muerte profunda sima en que se despeña la turba de los hombres mil a mil"**, como dice el poeta, nos ha separado de esos dos amigos cariñosos y magníficos juristas, dotados, por la naturaleza, de amplio y vigoroso entendimiento, y por el estudio, de vasta cultura jurídica. En otros trabajos hemos rendido el homenaje de nuestra admiración a la memoria de Gener. Hoy queremos rendir el mismo tributo al recuerdo de **Perico Rabell.** Tenemos el deber de hacerlo, no sólo porque es una imposición de la justicia, sino, también un mandato imperativo, irresistible del afecto que siempre hubo de inspirarnos.

Una vez más lo decimos. Perico Rabell fué un **gran abogado.** Y dentro de la profesión, dentro de la **abogacía,** fué un formidable **procesalista civil".** Gener y él, que eran hombres de poderoso intelecto, muy versados en la ciencia del Derecho; que escribían con singular fluidez, carecieron del don de la palabra. No eran oradores, y de ahí el que no hubieran brillado nunca en la tribuna forense. Pero con la pluma eran verdaderamente temibles. El ejercicio de la carrera de abogado no ofrece muchas dificultades cuando el **derecho sustantivo** se ha formulado claramente en códigos escritos, y el derecho adjetivo, procesal, en Leyes de Enjuiciamiento y la jurisprudencia, la doctrina legal, en fallos reiterados, pero cuando esos Cuerpos, esas Colecciones no existen, o son imperfectos o deficientes, surgen, a cada momento, las contradicciones, las **antinomias,** las dudas. La confusión aumenta considerablemente con el procedimiento **escrito** y **formulario, casuístico, curialesco...** Perico Rabell vivió la mayor parte de su vida de abogado, cuando todavía los bufetes no se habían convertido en verdaderos **escritorios de negocios,** cuando los litigios, por los motivos que hemos señalado, eran batallas judiciales prolongadas, enconadas y costosas; en una época en la que el movimiento de los bufetes era especialmente jurídico, en la que abundaban aquellos inmensos, confusos, alambicados e interminables procesos civiles, y desaparecidos de nuestro foro, constituídos por los denominados **juicios universales, de abintestato,** de **testamentaría,** de **quiebra** y de **concurso,** que conjuntamente con los llamados de **tercería de dominio y de mejor derecho",** de modo se complicaban y prolongaban durante largos años, que para decauzarlos, aclararlos, precisarlos, concluirlos rápidamente, para que en ellos no se consumase la ruina de los litigantes, de familias adineradas sumidas en esa vorágine forense, en esas **inacabables** montañas de papel judicial, se necesitaba que hubiera en el abogado director de tan **enmarañados** asuntos, un solido talento, un firme y sagaz criterio jurídico, una consumada habilidad, un tacto exquisito, una laboriosidad quebrantable, mucho sentido práctico, serenidad de juicio y, a veces, audacia y hasta espíritu combativo. Todas estas relevantes cualidades hicieron de Perico Rabell un **gran abogado.**

LAVAL CONFERENCIO EN EL «ILE DE FRANCE' CON LOS FINANCIEROS

A BORDO DEL TRASATLANTICO ILE DE FRANCE, Octubre 17. AP.—El primer ministro Laval, de Francia, conferenció hoy con los expertos financieros acerca de los asuntos que tratará con el Presidente Hoover en Washington. También celebró una entrevista con Randolph Borgess, representante del Banco Federal de Reserva de Nueva York, que viaja también en dicho barco.

M. Laval almorzó hoy con Robert Pell, secretario del Embajador Walter F. Edge, de los Estados Unidos, y con J. Theodore Merrimer consejero de la Embajada americana en París, tratando con ellos de distintos detalles relacionados con su visita a la capital norteamericana.

M.E.C.D. 2016

DIARIO DE LA MARINA
SECCION COMICA DE LA EDICION DOMINICAL

ATILA y FAMILIA

DEMOSTENES

M.E.C.D. 2016

COMPARSAS

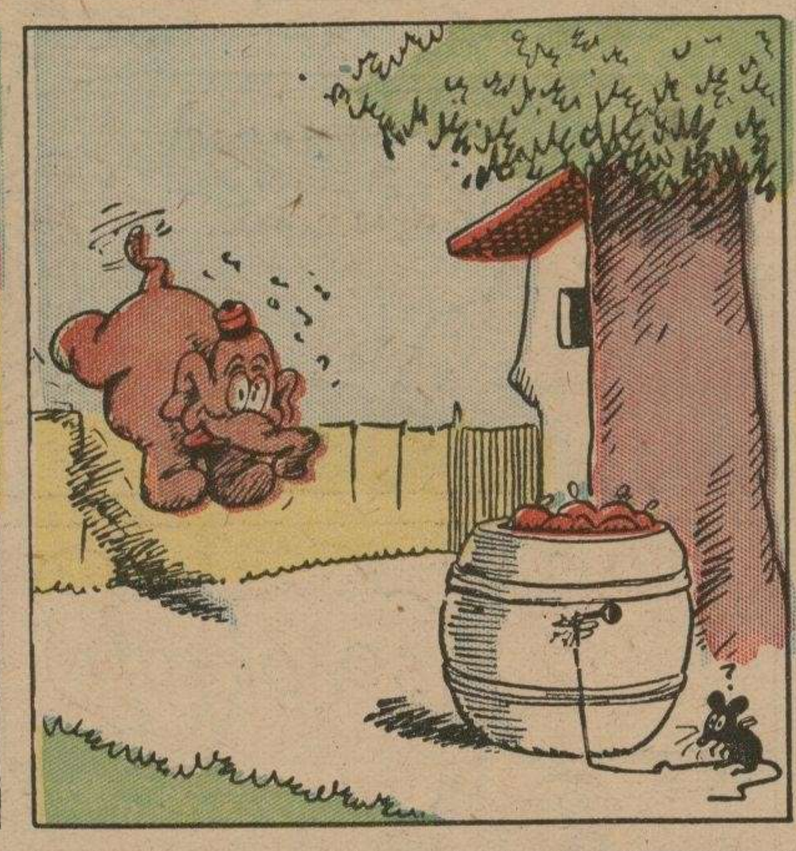

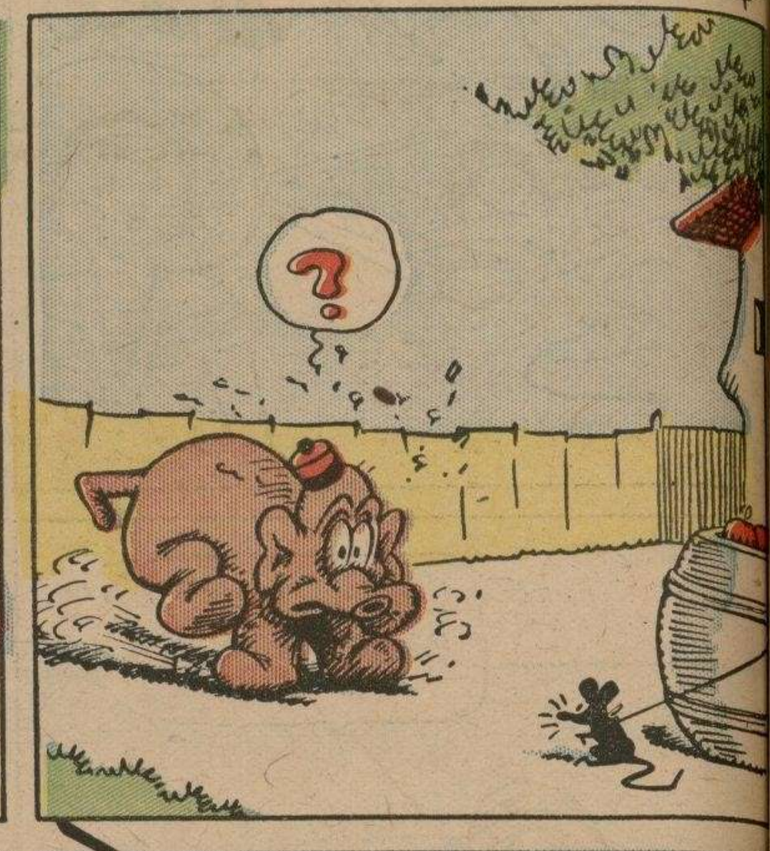

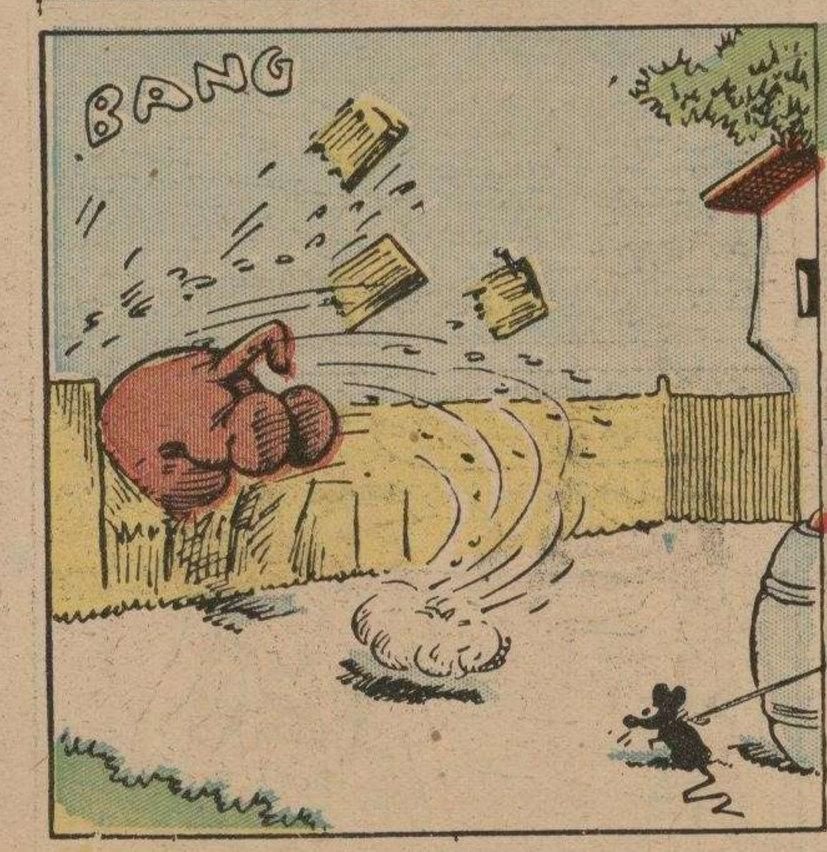

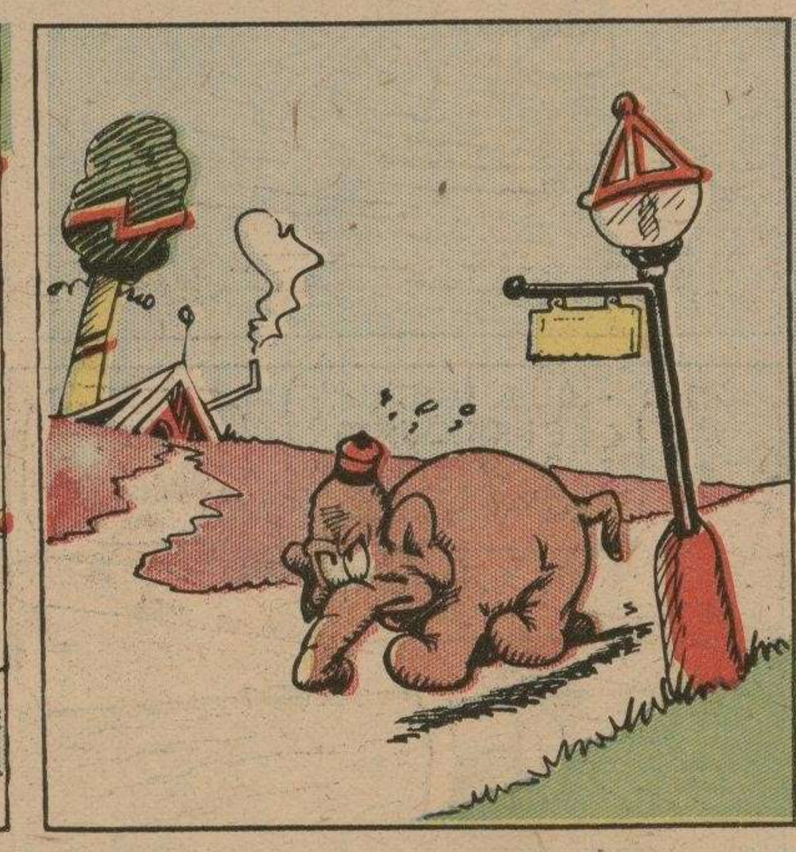

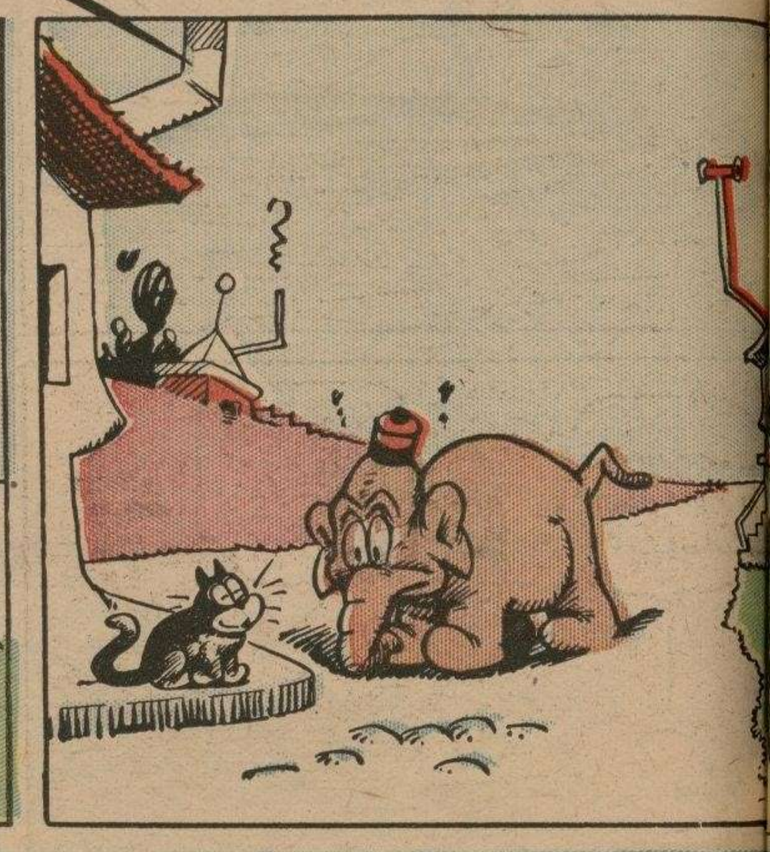

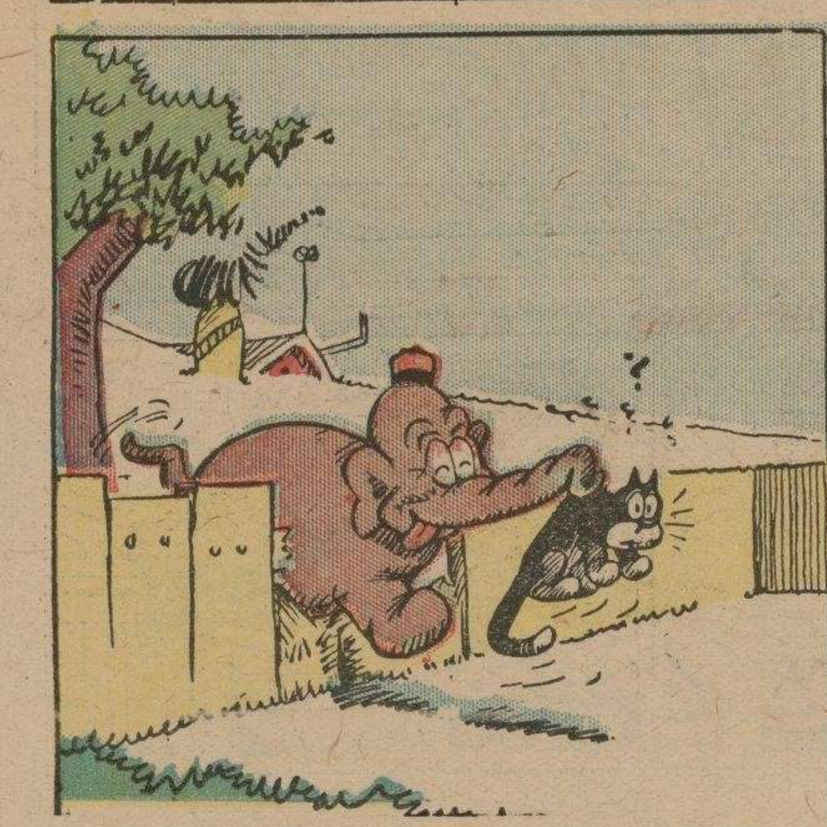

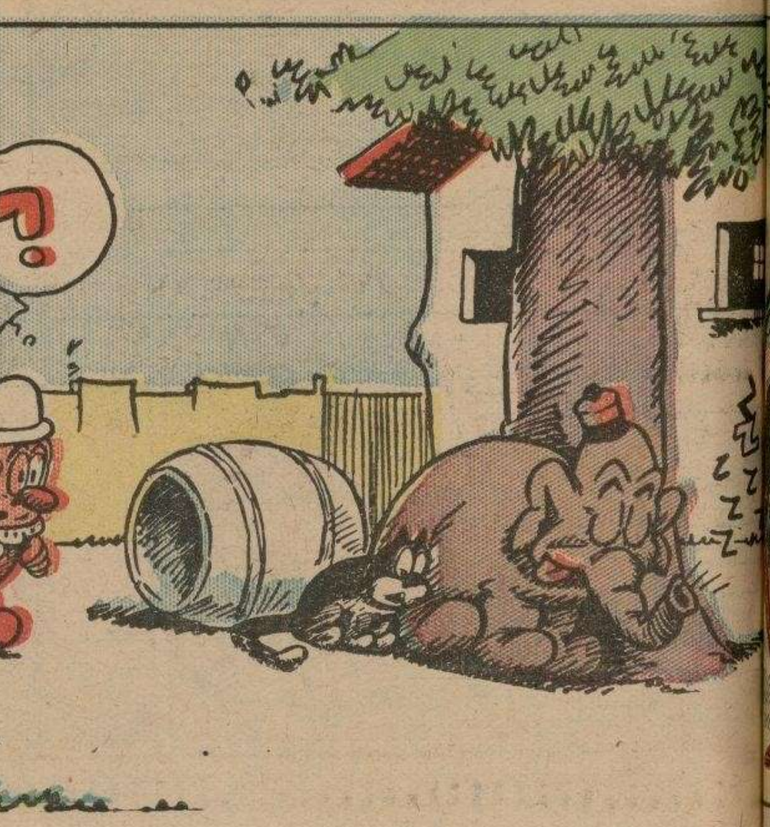

M.E.C.D. 2016

Historia de la Civilización

M.E.C.D. 2016

Sacachís pas y Cía

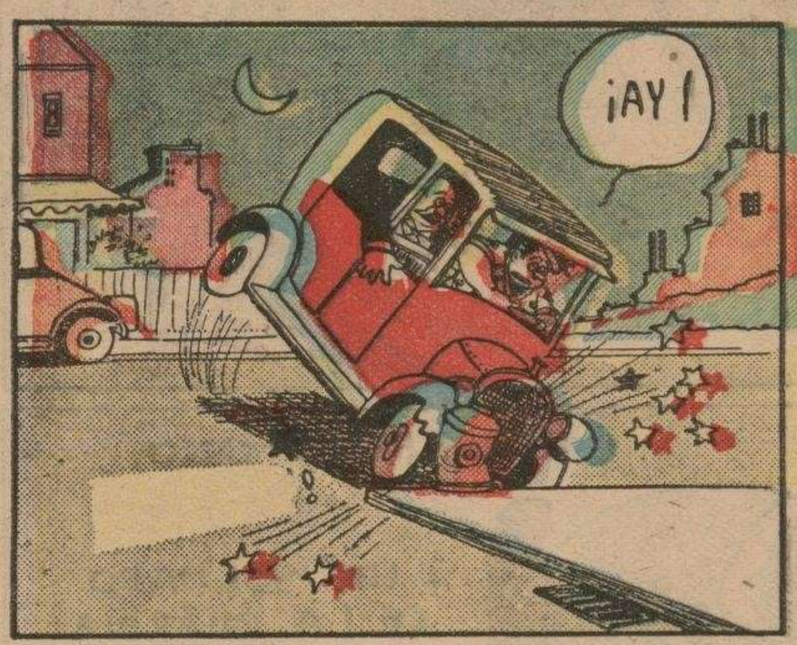

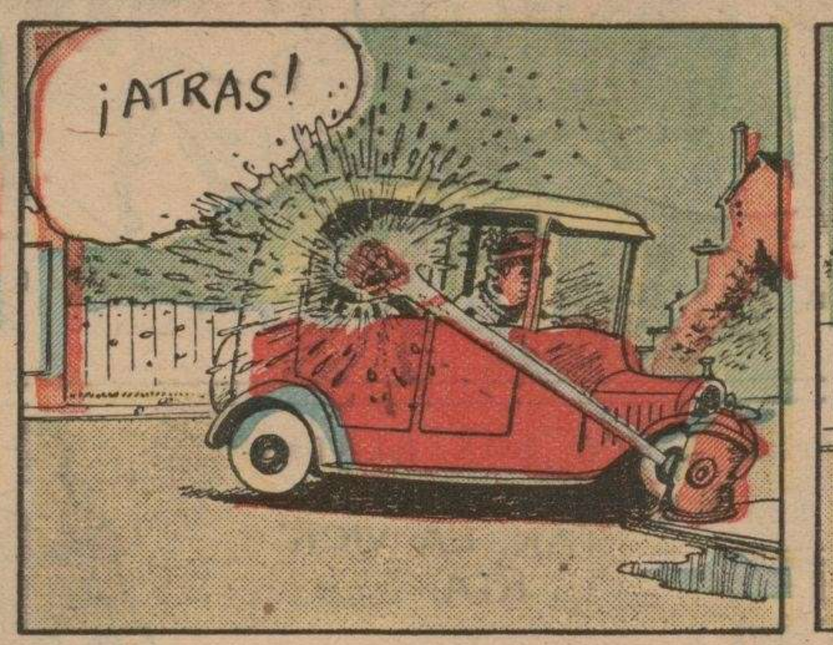

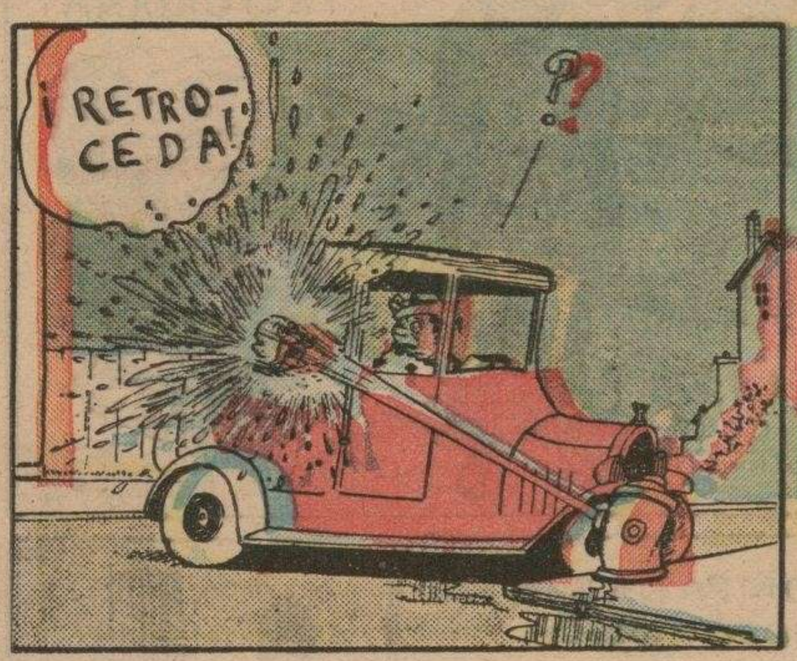

ROSITA

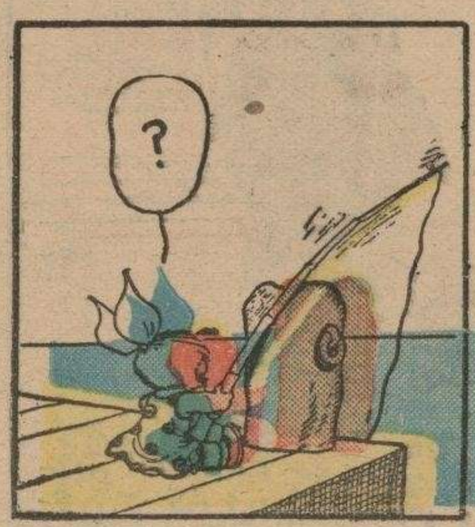

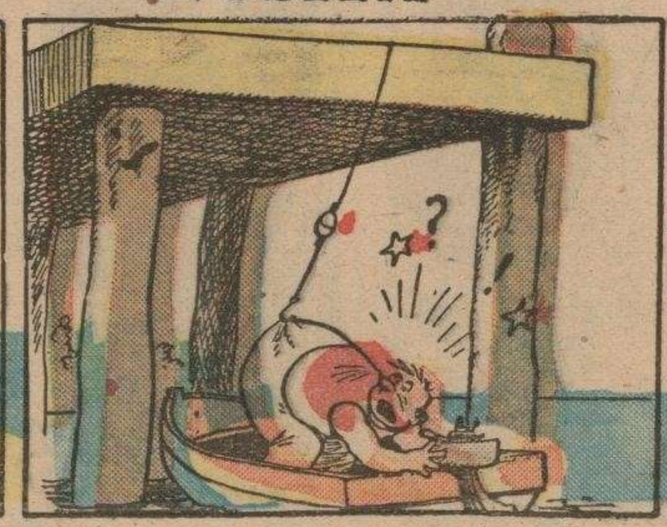

M.E.C.D. 2016