1ª SECCION

El DIARIO DE LA MARINA es el periódico más antiguo de Cuba. Fué fundado en el año mil ochocientos treinta y dos

Servicios especiales de España

DIARIO DE LA MARINA

MIEMBRO de The Associated Press. Esta queda autorizada para usar nuestros servicios y noticias de información.

Hilo directo con New York

1ª SECCION

AÑO XCIX.—NUMERO 250 ACOGIDO A LA FRANQUICIA POSTAL LA HABANA, JUEVES, 1 DE OCTUBRE DE 1931.—SANTOS ROMULO Y JULIA TIEMPO PARA HOY: VARIABLE EJEMPLAR: 5 CENTAVOS

LOS ESPAÑOLES RESIDENTES EN CUBA EN 1899, QUE NO SE INSCRIBIERON COMO TALES ESPAÑOLES, PODRAN SER ELECTORES

IMPRESIONES

Nuestro ilustre Gastón Mora comentaba ayer, con su erudición siempre oportuna e instructiva, el trabajo de un eminente sacerdote católico, Roderick Mac-Eachen, sobre la cuestión social, trabajo que se inspira en el pensamiento de León XIII y de Pío XI.

A juicio de esta ilustre figura del catolicismo, el derecho al trabajo, que equivale al derecho a la existencia, ya que los que viven en el mundo al margen de la condenación bíblica que nos fuerza a amasar el pan con el sudor de nuestra frente forman una minoría no apreciable, el derecho al trabajo, decimos, está fuera de toda discusión.

Este derecho es derivación de la justicia social, y el sistema que en la doctrina o en la práctica lo niegue está condenado a desaparecer.

No es necesario sentirse comunista, sino solamente cristiano, para que desde el fondo de la conciencia se levante la condenación más rotunda contra una organización social y una política económica reinantes en el universo que hacen posible el que, periódicamente, se lancen millones de hombres a la horrible desocupación, a la Desocupación, con mayúscula, ese infierno blanco donde el hombre se convierte en paria en su propio país, en su propia ciudad, en su propia aldea...

Contra esa tremenda verdad del sistema social que en el mundo se han puesto en práctica distintas terapéuticas.

Existe la caridad que nace de Cristo; bien inspirada, pero insuficiente, tan insuficiente como los servicios de la Cruz Roja en los campos de la guerra donde por muy diligentemente ande restañando heridas, a prisa se dan las balas en sus vendolas.

En otras también las obras públicas emprendidas ex profeso para proporcionar ocupación; en esa medida, se nos antoja que es algo así como morder el rabo. Está muy en boga en los Estados Unidos.

Pero, existen las "mínimas pensiones alimenticias", puestas en práctica en Inglaterra en la ex pérfida y actualmente desconcertada Albión. La política no es original, pues ya la practicaba hace siglos en la Villa y Corte el famoso Don Juan de Robres, el que hacía los hospitales, no por haber hecho antes los pobres.

Todas esas terapéuticas de parches antes en que una vez más se atiende al efecto y no a la causa.

En mi humilde opinión modestísima el problema no debe enfocarse con el desocupado por objetivo, sino con el ocupado. Hay que atender los problemas de los que trabajan para que no se produzcan los sin trabajo, del mismo modo que la higiene se ocupa de los sanos como la mejor de las medidas para que no haya enfermos.

Al hablar de los problemas de los que trabajan no nos referimos sólo a aquellos extremos que comprenden las legislaciones llamadas sociales, como leyes de retiro, seguros de vida, horas de jornada, tipo de salario, etc., sino al más importante de todos y que, por su misma trascendencia, está fuera del alcance del legislador burgués: al problema de que el trabajador viva constantemente en peligro de dejar de serlo.

Este problema no se resuelve con sapientes legislaciones, ya que una legislación no puede ir más allá de las realidades comprendidas en ella. Este problema se resuelve con una vuelta en redondo en la marcha de la política internacional y de la política económica que les imponen a los pueblos las sendas clases dominadoras que poseen la riqueza y, con la riqueza, el timón del mundo.

El sin trabajo no es posible admitirlo como un fenómeno tan natural e ineluctable como los eclipses y las sequías. No es una mala yerba, que invade los terrenos agostándolos y que, a ser posible, lo mejor sería arrancarla. Modificando la imagen, diríamos que el sin trabajo es planta quedada, pues corresponde en lo humano a esas porciones de las cosechas que quedan fuera de recolección porque no habría después donde colocarlas. No hay quien ose aseverar en serio que el sin trabajo es un resultado natural de las condiciones en que tiene que desenvolverse el hombre sobre el planeta. Todos admiten que es resultante patológica de una vida cuajada de absurdos en lo económico.

No sucedía lo mismo en la antigüedad. La antigüedad era sincera. Las monstruosidades más grandes de su mundo moral estaban sancionadas por la creencia de que no podían ser de otro modo, creencia que les quitaba, **ipso facto,** su apariencia monstruosa. Aristóteles, que veía en la esclavitud un fenómeno tan natural como las diferentes estaturas de las personas, hoy tronaría contra la existencia de los sin trabajo, y quizás volviendo los ojos a la Rusia de Stalin no la encontrara tan ilógica como la Esparta de Licurgo, de la que es copia vil la primera.

El Senado aprobó ayer una Ley sobre las inscripciones en el Censo General de la población

Presidiendo el doctor C. Vázquez Bello, celebró sesión ayer el Senado, concurriendo 23 señores Senadores y dando comienzo el acto a las cinco y media p. m.

Aprobóse el acta de la anterior sesión y se leyeron los mensajes y comunicación pendientes del trámite de lectura.

Dada cuenta de la Ley de bases para la aplicación de la Reforma Constitucional, que ayer publicamos, conjun-

Senador Manuel Rivero, autor de la ley aprobada.

(Continúa en la página DIEZ)

MIL CESANTIAS Y SIETE HOSPITALES SUPRIMIDOS, EN EL RAMO DE SANIDAD

Desaparecen una creche y una casa de socorros. 4 centavos de menos para los enfermos

Auxiliado por los directores de Sanidad y Beneficencia, su secretario particular, señor Antonio Freyre; el doctor Comas, jefe de Despacho y el personal de las oficinas; el doctor Barahona, secretario de Sanidad, estuvo hasta altas horas de la noche de ayer en su despacho, terminando el reajuste, ascendente a $711,217.14, habiendo quedado reducido el presupuesto total de todas las dependencias en $3.059,912.53.

MIL CESANTIAS

El reajuste afecta a mil empleados en toda la República. A las ocho de la mañana les serán entregadas sus cesantías a los que trabajan en las oficinas de la Habana y ya han

(Continúa en la página DIEZ)

AUTORIZADO LERROUX POR LA LIGA PARA CITAR CON URGENCIA A SUS MIEMBROS SI OCURRE ALGO ANORMAL EN MANCHURIA

EL REAJUSTE PRESUPUESTAL

CIFRAS EXACTAS

Departamentos	Presupuesto anterior	Presupuesto actual	Reajuste	Tanto por %
Presidencia	$ 280,225.00	$ 227,664.13	$ 52,560.87	18.7%
Estado	1,113,445,36	898,584.24	214,861.12	19.2%
Justicia	239,886.00	194,907.38	44,978,62	18.7%
Gobernación	2,966,765.00	2,410,496.57	556,268.43	18.7%
Hacienda	3,005,597.00	2,439,363.07	566,233.93	18.8%
Agricultura	770,000.00	625,625.00	144,375.00	18.7%
Obras Públicas	2,275,287.09	1,841,389.14	433,897.95	19. %
Instrucción Pública	9,566,015.08	7,760,776.31	1,805,238.77	18.8%
Sanidad	3,771,129.67	3,059.912.53	711,217.14	18.8%
Guerra y Marina	10,121,907.26	10,121,907.26		0%
Comunicaciones	3,246,732.00	2.605,087.88	641,644.12	19.7%
Pensiones de Veteranos	4,604,999.00	3,741,561.69	863,437.31	18.7%
Fondo Especial de Obras Públicas	800.00	650 00	150.00	18.7%
Mejoras de Puertos	237,385.00	192,875.32	44,509.68	18.7%
Pensiones por Leyes Especiales	145,885.46	118.011.94	27,873.52	19.1%
Adicional de Secrerías	3,850.269.89	3,800,269.89	50,000.00	12.9%
Sumas	$ 46,196,328.81	$39,039,088.35	$ 6,157,246.46	13.3%

Faltan los reajustes del Poder Legislativo y el Poder Judicial.

Los delegados del Norte y los del Sur de China hacen les negociaciones de paz

GINEBRA, Septiembre 30 (AP). Después que el Japón accedió a que el Consejo de la Liga pudiera obtener todos los informes que estimase convenientes acerca de la situacion de la Manchuria, por medio de una comisión neutral, el Consejo de la Liga aplazó el estudio del problema chino-japonés hasta la sesión especial que comenzará el 14 de Octubre.

Para entonces, según se cree, todas las tropas japonesas de la Manchuria se habrán retirado a las posiciones que ocupaban antes del conflicto.

El doctor Alfred Sze aprobó el aplazamiento en nombre de China con

(Continúa en la página DIEZ)

Falleció en Londres, el Pintor de Fama Mundial, Sir W. Orpen, de 53 Años

Sir William Orpen

LONDRES, Septiembre 30 (AP). Sir William Orpen, notable pintor inglés, falleció hoy en esta capital, tras larga enfermedad, a los 53 años

Sir William fué presidente de la Sociedad Internacional de Escultores Pintores y Grabadores en los últimos diez años, y también miembro de la Academia de Artes y Letras de los Estados Unidos.

Fué nombrado artista oficial durante la guerra mundial, celebrándose una exposición de sus cuadros bélicos en 1918. Muchas de sus pinturas están en el Museo Imperial de Guerra.

LA TREGUA DE ARMAMENTOS QUE HA PROPUESTO LA LIGA ES UN CASO VITAL PARA LOS E. U.

Hugh R. Wilson, delegado de los Estados Unidos ante la Conferencia Internacional en Ginebra para discutir la cesación de las construcciones de armamentos militares.

El programa de construcción naval es muy importante y representa un gasto enorme

WASHINGTON, Septiembre 30—AP).—El Gobierno de los Estados Unidos ha recibido seguridades relativas a que la tregua para la construcción de armamentos a la que ha invitado la Liga de las Naciones al mundo entero no significa la cesación de las construcciones comenzadas.

El asunto es vital desde el punto

(Continúa en la página 12)

HERIDO DE UNA PUÑALADA, POR HABER TROPEZADO EN LA CALLE CON UN PEATON

José Gómez Fernández, de veinticinco años de edad, vecino de Aguacate 84, fué asistido en el Primer Centro de Socorro, de una herida pérforo-cortante situada en el muslo izquierdo. Este individuo transitaba por la calle de Tejadillo y Compostela, cuando inadvertidamente tropezó con un transeunte, quien enfurecido, con un cuchillo le agrenió, lesionándolo y dándose despues a la fuga.

Fué Entregada la Medalla Congresional de E. U. a la Familia de Roald Amundsen

Roald Amundsen

OSLO, Noruega, Septiembre 30 (AP).—El Ministro de los Estados Unidos entregó hoy la Medalla Congresional de Honor concedida por el Congreso de Washington al difunto explorador Roald Amundsen, a un representante de la familia de éste, en la Universidad de Oslo. La Medalla quedó depositada en la sección de numismática de la Universidad.

EL PATRON ORO, EN SUECIA

Según nos comunica el Cónsul General de Suecia en la Habana, señor Oscar Arnoldson, ha recibido un cable de su Gobierno en el cual se le informa que la suspensión del patrón oro de su moneda sólo será efectiva hasta fines de noviembre próximo.

LAS EXCEDENCIAS EN LA SECRETA

Hoy se harán públicas por el Comandante Trujillo, jefe de la Secreta, las excedencias acordadas en dicho cuerpo policíaco; son en número de doce: un subinspector de primera, dos de segunda, un detective de primera y seis de segunda.

LA REBAJA EN EL PRECIO DE LAS VITOLAS

Comenzará a regir desde el 5 de octubre. Junta General de Anilladoras. Los dependientes

A partir del día 5 de Octubre, comenzarán a regir los precios acordados en las fábricas de tabacos, de acuerdo con el reajuste llevado a cabo en todos los sectores de la industria tabacalera.

LAS ANILLADORAS

Anoche celebraron Junta General las Anilladoras, dando cuenta la

(Continúa en la página 12)

LOS ENUMERADORES EXTENDERAN RELACION DE LAS CEDULAS PARA FACILITAR LA FISCALIZACION

Acusado un individuo de hacer doble inscripción. Relación de cada provincia. Nombramientos

Con relación al deseo de la Junta Electoral, que se hizo conocer a la Junta Nacional del Censo, de que por los enumeradores de los términos municipales se facilitase a los inspectores secretos de aquel organismo copias de las cédulas extendidas, para la mejor fiscalización de las operaciones de inscripciones que se vienen verificando, el último de

(Continúa en la página 12)

Thomas Alva Edison Está Perdiendo Energías, Dice su Médico de Cabecera

EAST ORANGE, Nueva Jersey, Septiembre 30 (AP).—Thomas A Edison está lentamente perdiendo energías, según dice esta noche en un boletín el doctor Hubert S. Howe, médico que lo asiste.

La complicación de cuatro enfermedades, que ha provocado un serio colapso al anciano inventor hace cuatro semanas, está minando lentamente sus fuerzas.

«Mr. Edison parece tener menos interés por las cosas y sus fuerzas han decaído algo durante los últimos días», dice Howe.

FUE SANCIONADO EL PLAN DE REAJUSTE PARA ENJUGAR LOS DEFICIT DEL PRESUPUESTO

Texto íntegro del decreto que fija las reducciones hechas en cada Departamento del Estado

Conforme habíamos anunciado, en el Consejo de Secretarios celebrado ayer se ultimó todo lo relacionado con el reajuste presupuestal. Cada uno de los Secretarios fué dando cuenta de la forma en que pensaba efectuar la rebaja acordada en la sesión anterior. El Presidente aprobó las medidas indicadas. Firmando después el Decreto en cuestión, que dice así:

(Continúa en la página DIEZ)

A UN ALCALDE SE LE HA NEGADO LA CEDULA PORQUE ERA HIJO DE EXTRANJERO

PINAR DE LRIO, Septiembre 30 Según se ha sabido en esta ciudad, en el pueblo de Artemisa no se les ha expedido cédula electoral por los enumeradores del Censo, a los señores José María Lorenzo, Alcalde Municipal, y J. Sierra excompromisario senatorial, basándose para ello en que son hijos de extranjeros que no hicieron la opción oportunamente por la ciudadanía cubana.

"AUTORIZANDO SOLO A CIERTAS EMPRESAS A VENDER LA LECHE NO SE RESUELVE EL PROBLEMA"

Los Municipios del Interior y el Impuesto Territorial

HEMOS recibido diversas quejas de distintos lugares del interior, acerca de un abuso de que se hace víctimas, en la cobranza del Impuesto Territorial, a los propietarios que oportunamente solicitaron rebaja de contribución por el expresado concepto, para el ejercicio económico de 1931 al 32.

Se quejan los aludidos propietarios, de que habiendo presentado en tiempo el escrito necesario para la rectificación de renta de acuerdo con las facultades que les concede la Ley, se les pretende cobrar la contribución a que estaban sujetos en el ejercicio anterior, so pretexto de que los recibos del primer trimestre se hallaban extendidos.

La rebaja debe empezar a regir desde el primero de julio, y el hecho de que los recibos hayan sido o no extendidos, no es una razón que obligue al contribuyente a pagar más de lo que le corresponda, porque el Alcalde puede y debe ordenar que se anulen tales recibos y se hagan otros por la cantidad que aprobó la Comisión del Impuesto Territorial.

Todo lo que no sea eso, es apar-

(Continúa en la página 12)

Los detallistas están conformes con la higiene; pero no con las ilógicas limitaciones en venta

Los respectivos presidentes de las sociedades «Centro de Detallistas de la Habana» y «Asociación de Detallistas de la Habana», nos envían copia de la siguiente carta, con el ruego de su publicación:

Dice así:

Sr. Dr. Santiago Claret,
Director de «Información.»

Muy señor nuestro y distinguido amigo:

(Continúa en la página 12)

DISPOSICIONES MUY DRASTICAS CON LA PESETA

Todas las cuentas de los bancos en moneda extranjera se pondrán en dicha moneda

MADRID, septiembre 30. AP. El Gobierno ha ordenado que todas las cuentas de ciudadanos españoles que se encuentren en los bancos en dólares, libras esterlinas u otras divisas extranjeras, se conviertan inmediatamente en pesetas. A los extranjeros que residen en España se les

(Continúa en la página DIEZ)

Viejos Suscriptores del "Diario de la Marina"

He aquí el tiempo que llevan suscriptas a este periódico algunas personas y entidades de Santo Domingo, Santa Clara, a quienes de paso testimoniamos nuestro reconocimiento:

	Años
Centro «Isabel La Católica», más tarde «Casino Español», y en la actualidad, «Colonia Española	49
Dr. Joaquín Gómez Yelo, 2 años en Encrucijada y 46 en Santo Domingo	48
Sr. Francisco Pando: en la actualidad, sus hijos Paco y Pepín	39
Sr. José Isabel Martínez: ahora sus herederos, Micaela Lanza, viuda, e hijos Heriberto, Dr. Mario y Dra. Isabel	30
Sres. J. Bango y Ca., de Manacas: actualmente, J. Fernández y Ca.	26
Dr. Fermín Boveda y Villanueva, Encrucijada y Santo Domingo	24
Señor Antonio González Vázquez, comerciante	20
Central «Washington», Hatuey	18
Sr. José Martínez, de Manacas	18
«Liceo» de Santo Domingo	18
«Colonia Española» de Manacas	17
Sr. José Betancourt, residente en Canarias: ahora, su hijo Manuel.	17

Si en un pequeño distrito ocurre eso, ¿qué promedios de antigüedad no habrá en el resto del país? El DIARIO ha «servido» de verdad durante un siglo a cuantos tenían algo que perder. Por eso se eterniza entre las Familias y las Clases Económicas, formando con ellas algo consustancial. Recuérdenlo anunciantes y tirios y troyanos.

DIARIO DE LA MARINA. Oficinas del Número-Centenario, Habana.

LA CONFABULACION PARA EL AUMENTO DEL PRECIO DE LA CARNE HA SIDO COMPROBADA

El Segundo Jefe de la Policía Judicial ha rendido un informe señalando a los confabuladores y explicando en qué consiste el ilícito negocio. Se instruye causa por el referido delito

El señor Pedro Anyaumat, segundo jefe de la Policía Judicial, ha rendido un documentado informe en la causa 694 del presente año, instruída en el Juzgado de Instrucción de la Sección Primera, con motivo de la confabulación para alterar el precio de la carne.

Hace constar que en el curso de las investigaciones practicadas ha logrado saber que la sucesión de José López Rodríguez, principales dueños del Matadero Industrial, arrendó hace tiempo el matadero a la

(Continúa en la página DIEZ)

EL NUEVO EMBAJADOR DE LA REPUBLICA ESPAÑOLA LLEGO AYER EN EL VAPOR "HABANA"

El Comité de Sociedades Españolas en pleno le tributó una cariñosa recepción. También regresó de España el Ministro Consejero de la Embajada en Cuba, Marqués de Campo Fértil

Aspecto del recibimiento al nuevo Embajador de España en Cuba.

Ayer, sobre las de[illegible] hizo su entrada en nuestro puerto el trasatlántico español «Habana», que traía a bordo el nuevo Embajador de la República Española en Cuba, Excmo. Sr. Francisco de Asís Serrat, personalidad de altos méritos en el Cuerpo Diplomático español y Caballero Gran Cruz de Isabel la Católica. En el mismo buque también regresaba de la Madre Patria, don-

(Continúa en la página DIEZ)

LOS TORCEDORES DE "HENRY CLAY" PIDEN SE REVOQUE EL ACUERDO SOBRE EL REAJUSTE

Al efecto se han dirigido al Comité Ejecutivo de la Habana, pidiendo una junta general. Estiman que el reajuste en nada beneficiaría la industria y se lesionaría a los trabajadores

La fábrica de Henry Clay acordó por unanimidad en el día de ayer, pedir al Ejecutivo de los Torcedores de la Habana la celebración de una junta general para revocar el acuerdo tomado por los torcedores de las provincias de la Habana y Pinar del Río. Con este motivo ha sido nombrada una Comisión que está respaldada por los torcedores de dicha fábrica, que hará una intensa propaganda en todas las sociedades de la Habana y Pinar del Río con objeto de ver si se llega al convencimiento de la

(Continúa en la página 12)

TEXTOS INTEGROS DEL PROYECTO DE REFORMA Y DE LA LEY SOBRE LA REUNION DE LA PROXIMA CONSTITUYENTE, APROBADOS YA POR LA CAMARA

Accidente de Aviación

Francisco Aguilar

MANAGUA, Nicaragua, septiembre 30. AP.—Francisco Aguilar, aviador hondureño, quien está haciendo un recorrido de la América Central, deteniéndose en las diferentes capitales de esta región, partió esta mañana en dirección a San José de Costa Rica, de paso hacia Ciudad Guatemala, informándose esta noche que sufrió un grave accidente al aterrizar en San Lorenzo (Honduras) para tomar combustible.

CONTINUACION

1º. Ser cubano por nacimiento o naturalización, y en este último caso haber servido con las armas a Cuba en sus Guerras de Independencia diez años por lo menos.

2º. Haber cumplido treinta y cinco años de edad.

3º. Hallarse en el pleno goce de los derechos civiles y políticos.

ARTICULO XXVI. — El artículo sesenta y seis de la Constitución, queda redactado así:

«Artículo 66.—El Presidente de la República será elegido por sufragio de segundo grado, en un solo día y conforme al procedimiento que establezca la ley.

El cargo durará seis años y nadie podrá ser reelecto, ni desempeñar las funciones de Presidente de la República, sino después de haber transcurrido seis años desde la fecha del cese del período en que desempeñó el cargo.

ARTICULO XXVII.—El artículo sesenta y ocho de la Constitución queda redactado así:

«Artículo 68.—Corresponde al Presidente de la República asistido del Consejo de Ministros:

1º. Sancionar y promulgar las leyes, ejecutarlas y hacerlas ejecutar; dictar, cuando no lo hubiere hecho el Congreso, los reglamentos para la mejor ejecución de las leyes; y expedir además, los decretos y las órdenes que, para este fin y para cuanto incumba al Gobierno y administración del Estado fuere conveniente, sin contravenir en ningún caso lo establecido en dichas leyes.

2º. Convocar a sesiones extraordinarias al Congreso, o solamente al Senado, en los casos que señala esta Constitución o cuando fuere necesario.

3º. Suspender las sesiones del Congreso, cuando tratándose en éste de su suspensión, no hubiere acuerdo acerca de ella entre los Cuerpos Colegisladores.

4º. Presentar al Congreso, al principio de cada Legislatura y siempre que se estimare oportuno, un Mensaje referente a los actos de la administración y demostrativo del estado general de la República y recomendar o iniciar, además, la adopción de las leyes y resoluciones que se consideren necesarias o útiles.

5º. Presentar al Congreso, en cualquiera de sus Cámaras, y antes del día primero de Abril, el Proyecto de Presupuesto anual que deberá ser confeccionado y aprobado por el Consejo de Ministros.

6º. Facilitar al Congreso los informes que éste solicitare, sobre toda clase de asuntos que no exijan reserva.

7º. Dirigir las negociaciones diplomáticas y celebrar Tratados con las otras naciones, debiendo someterlos a la aprobación del Senado, sin cuyo requisito no tendrán validez ni obligarán a la República.

8º. Nombrar, con la aprobación del Senado, al Presidente del Tribunal Supremo de Justicia, según dispone esta Constitución, a los Magistrados del propio Tribunal, y

(Continúa en la página 17)

ESCUCHE DESDE HOY LA SERIE MUNDIAL, POR LA ESTACION "CMW"

M.E.C.D. 2016

DIARIO DE LA MARINA

FUNDADO EN 1832

Dirigido hasta 1919 por D. Nicolás Rivero y Muñiz.

OFICINAS: HABANA, PRADO 103.—NEW YORK: 516 FIFTH AVE.

Editado por la Cía. DIARIO DE LA MARINA (S. A.) cuyo programa consiste en la defensa de los intereses generales y permanentes de la Nación cubana, de los especiales de la Colonia española establecida en la misma y de la unión y armonía entre los diversos elementos que conviven en el país.
—Art. 1o. de los Estatutos.

TELEFONOS DEL DIARIO

Dirección	A-4181
Administración	M-7911
Audiotría	
Compras	
Secretaría, Administración	M-3522
Anuncios	A-2475
Clasificados y Talleres	A-3532
Quejas y Suscripciones	A-3785
Distribución y Máquinas	A-3785
Redacción	M-7913
Jefe Información	A-3205
Sports	M-7912

PRECIOS DE SUSCRIPCION AL «DIARIO DE LA MARINA»

Habana y Provincias	
Mes	$ 1.50
Trimestre	$ 4.20
Semestre	$ 8.00
Año	$ 16.00
Extranjero	
Trimestre	$ 5.00
Semestre	$ 9.50
Año	$ 18.00
Edición Dominical (Para el extranjero solamente)	
Semestre	$ 3.00
Año	$ 5.00

Genio y Locura

(Por QUERIDO MOHENO)

Estamos asistiendo a un espectáculo digno de que nos detengamos por un momento en el vertiginoso vivir moderno, para anotarlo en nuestro espíritu: todo un vastísimo imperio, el más poderoso de la tierra, sacudido hasta los cimientos por las débiles manos de un loco.

Porque si locos fueron siempre aquellos que piensan, que sienten y que proceden de manera distinta de todo el mundo, el Mahatma Gandhi, ese personaje menudito y cetrino, que viste de calzón blanco y sandalias, que interrumpe un discurso para arrodillarse a orar y que tiene todavía piena fe en el amor, cordón de seda para unir a los hombres y mantener los pactos, entonces, vuelvo a decir, el Mahatma Gandhi es loco de remate, que encuentra en su propia demencia el resorte de su pujanza arrolladora.

Es la fuerza incontenible de los visionarios que por debajo de su vestidura material, llevan acumulada en lo profundo de su organismo, como esas anguilas que solemos encontrar en nuestros ríos del Sureste, llevan acumulada, digo, toda una provisión inagotable de energía, que se descarga cada vez que se pone en contacto con otro organismo viviente.

Sólo que en los visionarios, esa energía es infinitamente mayor, tiene toda la fuerza de uno de esos elementos de la naturaleza que en un instante arrasan una vasta comarca.

Este fenómeno, cuando se desarrolla en el dominio de las colectividades de hombres, alcanza su mayor intensidad en los hormigueros humanos de Oriente. Un misticismo que parece de naturaleza innata, un sufrimiento secular y lo enorme de los agregados humanos en los cuales, como en la vastedad del Universo, la atracción se realiza también en razón directa de la masa, crean allá condiciones eminentemente propicias para la producción y la magnitud de los hechos.

¿Cuál es la causa de la fuerza, de la atracción irresistible de los iluminados, que arrastran en pos de sí las muchedumbres, con el pensamiento y la voluntad abolidos, si es que voluntad y pensamiento pueden encontrarse en los elementos individuales incapaces de tener una opinión personal de que se compone una multitud? ¿Será tal vez la fuerza del genio?

Evidentemente no. El genio es por naturaleza solitario y lejos de ejercer esa acción en el flujo y reflujo de las olas humanas, generalmente las repugna. El genio está siempre muy por encima de las muchedumbres y el poderoso magnetismo de los visionarios máximos se debe a que estos viven con la misma vida de las muchedumbres y palpitan con sus mismas palpitaciones. Porque el lazo de atracción y de simpatía no puede anularse sino entre semejantes, y el hombre de genio vive a inmensa distancia de las multitudes. Un Aristóteles, un Galileo, un Newton, un Pasteur, siempre serán inertes para las muchedumbres que siguen a los apóstoles, de la verdad o del error, pero que tienen el dinamismo, el flúido personal del gimnoto eléctrico a que antes aludí. Las adivinaciones, los descubrimientos del genio, son vida y esperanza, mientras que los apostolados se hacen de desesperación y de sufrimiento. Lamennais decía que la sociedad se funda en la resignación de los pobres, de los humildes, infinitos en número, y el día en que éstos truecan la resignación por la rebeldía, entonces del fondo de su desesperación surgen los místicos, los apóstoles que mueven a su antojo las olas humanas, porque no llaman a la razón sino al sufrimiento. Y esto dura hasta que la esperanza se torna realidad o cuando el eterno compañero de la ilusión, el desengaño, las hace recaer en su vencimiento secular. Entonces las muchedumbres abandonan al apóstol porque, como ha dicho un personaje de un hermoso libro, los pueblos nunca han socorrido a sus ídolos al verlos en peligro.

Para mí, repito, la fuerza de los grandes visionarios consiste en que son producto del dolor humano y al dolor de los hombres se dirigen en su propio lenguaje. Nada hay como el dolor, como el sufrimiento, para encender en las conciencias aquella fe que provoca los grandes movimientos colectivos.

Por eso se producen en momentos y ambientes saturados de un intenso misticismo, que es suprema floración de sufrimiento. Un visionario de éstos para que domine así a las masas humanas, tiene que ser un redentor, y los redentores nos dirigen sus llamamientos a los bajos egoísmos, a los apetitos sin freno. Un Juan el Bautista sería un contrasentido coreando la danza de los siete velos y ofrendando a Salomé en el banquete de Herodías sus labios, que nunca se abrieron sino para la verdad; pero está en su propio ambiente maldiciendo a la incestuosa, desde el fondo de la antigua cisterna donde Herodes Antipas le hiciera encerrar cediendo contra su convicción al odio violento de su liviana consorte para el Precursor.

El mundo está enfermo de sufrimiento por tanta sangre derramada, ha dicho con razón el Mahatma y precisamente por eso su apostolado acapara las conciencias y las voluntades a través de todo ese hervidero humano, de ese imperio de la India, el más poblado de todos, mucho más todavía que la convulsa China. Si la abundancia y la alegría reinaran en aquel inmenso país, el Mahatma Gandhi estaría en un manicomio con una camisa de fuerza, mas como el dolor tiene agobiados a los hombres, por eso su palabra los contagia con los espejismos de la esperanza, resorte supremo de la existencia, infinitamente más fuerte que el temor.

Es el eterno símbolo forjado a perpetuidad en la pareja antitética de Alonso Quijano y Sancho: el delirio dominando al buen sentido y asociándolo, con la promesa de una ínsula, a la conquista del imperio de Trapisonda. Si don Quijote no arrastraba a los hombres tras de sí, fué porque aún siendo el paladín de los débiles y de los desamparados, jamás hizo vibrar la cuerda del dolor universal, que es la fuente perenne de donde mana eternamente la fuerza arrolladora de los redentores y de los Mesías!

Es una gloria verlos...

tan sanos, tan fuertes, tan alegres. Nunca han estado enfermos y las ligeras indisposiciones del estómago que de cuando en cuando sobrevienen a todos los niños, les pasan bien pronto con la excelente

LECHE DE MAGNESIA

el famoso producto PHILLIPS

El laxante más apropiado para los estómagos débiles. Inmejorable en casos de agrieras, eructos, estreñimiento y biliosidad.

Si no es Phillips no es Leche de Magnesia. Cuídese de las imitaciones.

MATANCERAS

OCTUBRE

Se inicia el Otoño.

Con un día brumoso, de celajes grises, de llovizna constante, se despide Septiembre.

Día otoñal.

Que dicta el destierro de los trajes blancos, que aleja de las toilettes femeninas, el encanto de los vaporosos tules, la idealidad, de los tonos suaves, para dar paso a las modas invernales, que ya se asoman a las vitrinas de los grandes establecimientos.

Se abre en Octubre la season.

Y aunque hasta Diciembre, las corrientes turísticas, no dan vida a la temporada, desde este mes que hoy comienza, vivimos en Cuba, nuestra benigna estación invernal.

En nuestro poco movido programa de fiestas, ya se anuncian tres, para la primera quincena de Octubre.

La Verbena de Versalles, la primera fijada para los días diez, once y doce, en los dominios del Tennis Club de aquella barriada.

También para el diez, está señalada otra fiesta en la Playa, en la sociedad que preside la señora de Amezaga.

Y para el doce, el gran baile del Día de la Raza en el Casino Español.

Fiesta tradicional en el historial de la Institución que preside actualmente don Bonifacio Menéndez.

Hay bodas en Octubre, en el carnet.

Y de ellas di cuenta no ha mucho, en un índice nupcial que adelanté.

Y complementando el programa, actos sociales, como las elecciones de las Isabelinas, las fiestas religiosas de Cristo-Rey y los cultos a Santa Teresa, la Virgen del Rosario y San Rafael.

DE DUELO

El capitán Martínez Villa.

Dolorosamente sorprendido, fué ayer el distinguido oficial, con la noticia del fallecimiento de su señor padre ocurrida en Caibarién.

Embarcó inmediatamente para dicha población, acompañándolo el capitán Arencibia y el teniente García Vélez.

Ha fallecido el noble ciudadano a la edad de noventa y nueve años, cuando sólo meses faltábanle para cumplir el siglo.

Esta desgracia, que hiere en lo más hondo al capitán Martínez Villa, constituye para Caibarién, un duelo sentidísimo, porque disfrutaba allí el finado y toda su familia del más alto aprecio.

Lleven estas líneas mi pésame más sentido a los deudos del señor Martínez.

EL COLEGIO «LA LUZ»

Renace al favor.

Vuelve a su pasado esplendor, ese centro educacional, que fundara en Matanzas don Eduardo Meireles, que elevaran después a tan gran altura Calderón y Añorga y que hoy entre otros profesores de alto prestigio, entran a formar parte de su Claustro, educadoras como Belén Pérez Jorge, Consuelo Díaz, etc. etc.

Abre el colegio «La Luz» un Kindergarten, al frente del cual se pondrá la señorita Díaz y de la actuación allí de la señora Viuda de Brghty, Belén Pérez Jorge, puede señalarse ya, como triunfo grande, el número de niños ingresados en el plantel, desde que comenzó en él sus clases.

Los métodos de enseñanza que impondrá «La Luz» a sus alumnos, están calcados en los de los principales colegios americanos, de los que tiene conocimiento grande la señora Pérez Jorge, por el tiempo que residió en la Gran República, y por su constante dedicación allí a la instrucción pública.

Vean los padres, los prospectos del colegio «La Luz.» El ideal para sus hijos.

EL DR. TRELLES GOVIN

Manuel Benigno.

Abandonó ayer la Clínica de Forest, en Versalles, repuesto ya de la delicada intervención a que fué sometido recientemente.

Un éxito esa operación.

Exito que se anota el joven cirujano, director de aquella Clínica de Versalles, doctor Oscar Forest.

De las atenciones, de los cuidados y la esmerada asistencia recibida por el doctor Manuel Benigno Trelles Govín, no tienen sus familiares, frases bastantes para agradecerlas a los médicos y al personal de dicho establecimiento.

Se muestran agradecidísimos.

Y con ellos sus hermanos, Raúl, el magistrado del Supremo, Carlos el notable bibliógrafo, Rosa, la Viuda de Lavastida, etc. etc.

NUEVA RESIDENCIA

De un joven matrimonio.

De Raúl Artamendi y Nenita Pérez Bango, la hija del gobernador provincial señor Israel Pérez, que han trasladado su home, al bonito de las alturas de de Simpson «Villa Fela.»

Con su primogénito, el gentil caballerito de cuya llegada al mundo di cuenta en días pasados, están ya en su nueva casa, según leo en las notas del confrere Alfonso, los esposos Artamendi-Pérez Bango.

Sépanlo sus amistades, lectoras de estas «Matanceras.»

CADA VEZ MAS INTERESANTE

El torneo del Liceo.

Fué la sensación del martes, la victoria que se anotaron Che Font e Ignacio Uriarte sobre Raúl Marcos y Carlos Irastorza. Les ganaron cuatro juegos.

También se comentaba muy favorablemente, otra victoria de ese día: la de Baldomero González y César Carballo, sobre Carlos Valdés Cartaya e Ignacito Uriarte. Fué el score de cinco, tres.

Y eran asimismo muy felicitados Juan Quirós y José Olague, que jugaron con los tenientes García Vélez y Adans Silva. Ganaron los primeros tres juegos de los cinco jugados.

Con la victoria del lunes de Filomeno Rodríguez y Ramón Font, que ganaron cuatro de cinco, a los tenientes Adans Silva y García Vélez, ha quedado la primera de estas parejas, en primer lugar.

Tienen ocho ganados, por sólo dos perdidos.

El mejor average.

GRATITUD

De unas hijas.

De las señoras María Luisa y María Cristina Cuervo y Rodríguez, para todas aquellas personas que con motivo de su duelo, a ellas se han dirigido, bien por cartas o telegramas, dándoles el pésame por el fallecimiento de su señora madre doña Cristina Rodríguez de Cuervo.

Hasta esa casa de la Playa de Enrique Casado han llovido en estos momentos, las pruebas de afecto, de compenetración, en la gran tristeza que aflige a sus moradores.

Imposibilitadas de responder una a una a esas pruebas, las señoras María Cristina y María Luisa Cuervo, me hacen intérprete de sus sentimientos y me encomiendan que desde las «Matanceras» dé las gracias a todos por su gentileza.

LA VIUDITA DE ALONSO

Amalia Pastrana.

Engrosa el número de los que pasarán el invierno en la Playa, la joven, bella e interesante dama.

Ocupará una de las casas de su propiedad en aquel quartier.

La que deja hoy la familia Gali-Menéndez, que se traslada a la que es propiedad de don Pedro Arenal, como anticipé en pasados días.

Del traslado a la Playa de la viudita de Alonso, da cuenta ayer en sus «Elegantes» de «El Imparcial» el señor Bernardo Rodríguez Pérez, de quien tomo la nota, para conocimiento de mis lectoras.

LA ULTIMA NOTA

Un on dit...

Serán formalizados en estos días, por medio de la petición de manos que hará el galán ante los padres de la «fiancé», las relaciones amorosas de una bella señorita, hija de un oficial del Ejército y un cumplido y apuesto joven que pertenece a antiquísima familia de esta sociedad.

Será el engagement en este mismo mes.

En que cumple ella, la graciosa fille, la edad soñada de los quince años. Un otro detalle sobre la incógnita pareja: residen ambos en Versalles.

Ni una palabra más por hoy.

Manolo JARQUIN

MARCAS Y PATENTES

LORENZO S. RUIZ

—En práctica desde 1912—

Edificio Casteleiro, Departamento 401
Oficios 18. Cable y Telégrafo «TRADEMARK»

Teléfonos: I-4341 y A-9746
HABANA.

Esta oficina cuenta con archivo clasificado para la investigación de las marcas.

ROS BACILLINE RAVENET 1, r. Vergniaux PARIS

Enfermedades del PECHO

ASMA, CATARRO, SOFOCACIONES, PLEURESIA, RESFRIADOS antiguos, BRONQUITIS crónica, ENFISEMA, LARINGITIS, RONQUERA, INFLUENZA, ESPUTOS de SANGRE, TUBERCULOSIS, SUDORES NOCTURNO

CURACION SEGURA por el tratamiento del

BACILLINE RAVENET

la cual ha curado millares de enfermos desesperados

PULMONES Anuncio reglamentario

Vendese en Habana: Fiss Ernesto SARRA y Manuel JOHNSON y tres buenas farmacias

PROTESTA DE ELECTORES

Se han dirigido al Distrito, quejándose del nuevo Censo

Diez y siete electores del barrio del Cerro se ha dirigido al Consejo Deliberativo del Distrito Central para protestar de lo dispuesto por la Dirección del Censo de población y electoral que se viene confeccionando en toda la República, con respecto a la demarcación de zonas en los barrios. Exponen los comunicantes que al barrio del Príncipe se le han concedido las zonas 14, 15, 16, 17 y 18, que siempre han correspondido al del Cerro. Fundan su petición en que la Gaceta Oficial de 12 de mayo de 1912 inserta resolución gubernamental demarcando el barrio del Cerro en esta forma: Puente de Agua Dulce, por el Arroyo del mismo nombre hasta la esquina de Dolores y Agua Dulce, en el Reparto Tamarindo hasta la Calzada de Buenos Aires, por esta calle hasta la prolongación de la de Carvajal hasta la calzada del Cerro, siguiendo por Saravia hasta el Arroyo del Matadero y luego hasta la línea del ferrocarril de los Unidos, para continuar por Zanja Real hasta Palatino; Omoa, Arroyo de Maboa, Flores, Marina, Tamarindo y Jesús del Monte desde Tamarindo al Puente de Agua Dulce.

Terminan pidiendo, que el Consejo Deliberativo haga uso de las atribuciones que le dan los artículos 23, 24 y 25 de la Ley Orgánica de los Municipios, y recabe la facultad de hacer la demarcación de cada uno de los barrios del Término Municipal de la Habana.

Reclamaciones de pago

Se han dirigido al Consejo Deliberativo solicitando acuerdos de inclusión en presupuesto de lo que se les debe: Laura Urquía viuda de Rentería: $29.013.22; Alberto Luque: $5.300; Félix Gómez, $4.200; Independent Electric Co., $2.771.63; María Josefa Cuevas, $6.142.11; Antolín Cebrián y Díaz, $4.014.00; Hortensia Bravo, $2.280.28; María Manuela de Arrangoiz, 1.033.22 y Enrique Agüero y Varona, 11.952.

Higiene Infantil Nena Machado

Firmada por gran número de comisionados, se ha presentado al Consejo Deliberativo una moción proponiendo que el Servicio de Higiene Infantil del Distrito se denomine Nena Machado, en atención a los innumerables servicios que presta dicha dama en pro de la caridad pública y privada.

Médico en comisión

Por otra moción se autoriza al doctor Gonzalo Pedroso, médico de los servicios sanitarios del Distrito, para trasladarse a los Estados Unidos y Europa, a ampliar los conocimientos de su especialidad.

Adquisición de marcadores para el tránsito

El doctor Brito ha presentado una proposición indicando que deben de adquirirse diez mil marcadores de metal para destinarlos a mejoras en el servicio de tránsito de vehículos en la Habana, o sea para determinar la línea de circulación en cada calle. Estos marcadores son en forma de clavos, iguales a los que se usan en la Carretera Central. Costarían estos diez mil clavos cuatro mil quinientos pesos.

Donación al pintor Argudín

Por otra moción presentada al Consejo, se propone donar al pintor Pastor Argudín y Pedroso, la cantidad de seiscientos pesos para que pueda trasladarse a Europa. Este donativo se hará inmediatamente, indicando la moción que después se incluirá en cada presupuesto ordinario del Distrito la suma de mil doscientos pesos para el propio Pastor Argudín, a fin de que pueda sostenerse en Europa.

Pago de haberes

Se ha propuesto la inclusión en presupuesto de la suma de 5.255 pesos, para abonar haberes dejados de percibir por el señor Gonzalo Herrera, como perito mercantil que fué del extinguido Municipio habanero.

Acerca de la Escuela J. M. Gómez

Se solicita del Consejo acuerde pedir al alcalde antecedentes acerca del estado en que se encuentra la propiedad, mobiliario y demás útiles y enseres de la Escuela José Miguel Gómez.

Agentes para Anuncios en EUROPA:

E. BOURDET & Cie

antes DAVIGNON, BOURDET & Cie

9, Rue Tronchet, PARIS

19, 21, 23, Ludgate Hill, LONDRES

NO HAY

ALMORRANAS

POR ANTIGUAS Y REBELDES QUE SEAN QUE NO SE CUREN EN POCOS DIAS POR EL TRATAMIENTO MIXTO

GOTAS ESCULEOL

Y BALSAMO SUELTA

ALIVIO INMEDIATO

EXITO SEGURO AUN CUANDO HAYAN FRACASADO LAS DEMAS MEDICACIONES

A. FOURIS, 13 Rue Lachambre PARIS (XI)

El sistema digestivo, aún de los atletas más robustos requiere a veces ayuda benigna. Pero hay que evitar purgantes violentos, tomando en vez de ellos este laxante efectivo y agradable.

"SAL DE FRUTA" ENO

Marca de "ENO'S "FRUIT SALT" Fábrica

VIBOREÑAS

EL BAILE DE LA ASOCIACION DE LA PRENSA

Es grande, aumenta por día, el entusiasmo que se advierte entre nuestras familias para el suntuoso baile que celebrará la prestigiosa Asociación de los queridos compañeros, la noche del 10 del próximo octubre en el Hotel Nacional.

Contando con muchos atractivos el más sugestivo es la elección de la Reina de la Raza, que se efectuará en medio del baile, cuya elección es libre, habiéndose presentado ya varias gentilísimas señoritas que lucirán preciosos pijamas y sus esculturales cuerpos.

La inscripción se cierra hoy, por lo que deberán hacerlo en el local de la Asociación Avenida de Maceo y Cárcel, de nueve a doce del día, y será elegida la que elija el público empleando los votos que llevarán los billetes de entrada.

Son varias las orquestas contratadas.

La hermosa Orquesta Ensueño, que forman gentilísimas viboreñas.

La de los Hermanos Le Batard, la de Antonio María Romeu, la de Belisario López y el Sexteto Cubano 1927.

Para todos los informes que se deseen saber diré que el teléfono de dicha Asociación es el A-1519.

MARTA JIMENEZ NUÑEZ

Es mi bella amiguita amante hija de los distinguidos esposos joven señora María Amelia Núñez y el querido amigo y convecino abogado y notario doctor José Elías Jiménez, que ha dado una prueba más de su clara inteligencia en los exámenes del primer año de piano efectuados en el Conservatorio Peyrellade con nota de sobresaliente, para satisfacción de su profesora la señorita María Josefa Muñoz.

Mi más expresiva felicitación a «Martica», a sus complacidos padres y a la señorita Muñoz, muy orgullosa de su aventajada alumna.

SRTA. JUANITA DIAZ LLANES

Me complazco en consignar que tan interesante y graciosa figulina, que desde hace unos días padece una afección grippal, se encuentra actualmente muy mejorada, pues han desaparecido las fiebres, y los resultados de una radiografía son muy satisfactorios.

Yo espero, y lo deseo vivamente, que Juanita pronto estará completamente restablecida, y podrá asistir al gran baile del día 7 en el Loma, donde como en todas partes será una de las trinfadoras.

SANTA JULIA

Es hoy una de las ocho fechas, nada menos, que tiene esta Santa, ¿quiénes son las Julias que prefieren la de hoy?

¿Celebra sus días hoy la linda y elegante amiga Julita Rodríguez Pañeda?

¿Los celebra María Julia Rodríguez?

Qué tremenda confusión frecuentemente se nos presenta!

Saludaré a la gentil señorita María Julia Serra, la sugestiva rubia, que los celebra, y recibirá esta tarde a sus amistades íntimas.

Felicidades y grandes venturas deseo a todas las que prefieran el día de hoy.

SRTA. RAQUEL CEBALLOS

Operada en las Damas Católicas por el joven y experto cirujano doctor Mariño tan bella «santica», pronto tendremos el gusto de saludarla completamente restablecida.

Me complazco en comunicar tan agradable noticia a sus muchas amigas y admiradoras, con mi expresiva enhorabuena a Raquel.

SR. LUIS ASTILLO Y DE LA FE

En su residencia del Caserío de Luyanó, número 23, ha dejado de existir tan estimado caballero, víctima de incurables mal, habiendo sido inútiles todos los esfuerzos para arrancarlo a las garras de la muerte.

El triste acto de conducirlo al lugar de su eterno reposo fué una sentida manifestación de condolencia, acompañado por sus familiares más allegados y por sus numerosas amistades.

A todos hago constar mi más sentida expresión de condolencia, en particular a su inconsolable hija la señora María Luisa del Castillo viuda de Comesañas, y a sus nietos José Luis, Adelaida y señora Comesañas y del Castillo.

SR. LAZARO RODRIGUEZ

Muy mejorado se encuentra este apreciable convecino de las fuertes lesiones que le originó hace algunos días una caída que sufrió en su residencia de la que felizmente no ha tenido ninguna fractura.

Dada su robusta naturaleza y asistido eficazmente desde los primeros momentos, es de esperarse que muy pronto podrá dedicarse a sus habituales labores.

Lo que deseo consignar cuanto antes.

PENSAMIENTOS

Para la señorita María del Carmen Novás.

La mujer ha sido, es y será siempre la dulce inspiradora del hombre. Las grandes obras siempre han sido inspiradas por una mujer.

Decir mujer, es decir soberana del mundo y del amor.

Provocar una sonrisa en rostro femenino, ¡qué inefable dicha!...

¿Puede haber tesoro comparable a una mirada cariñosa de mujer?...

La mujer que sabe amar, es doblemente admirable.

No se comprende una mujer sin ansias de amor, como una flor sin perfume.

Urbano DEL CASTILLO.

Septiembre, 1931.

ACUERDOS DE LOS JUBILADOS

Pedirán al Congreso apruebe la nueva Ley de Pensiones

Acuerdos tomados por la Asociación de Jubilados y Pensionados del Retiro Civil en la sesión de la asamblea permanente celebrada en la tarde del día 28 de septiembre de 1931, en el salón de sesiones del Consejo Provincial de la Habana:

1o — Otorgar un voto de gracias y otro de confianza plena al doctor Juan Ramón O-Farrill, por la ímproba labor que viene realizando desde hace siete años, fecha en que se fundó la institución, así como que se le entregue un escrito firmado por todos los asociados en el cual se haga constar el reconocimiento de los mismos por sus esfuerzos y sacrificios en defensa de los derechos e intereses de los jubilados, poniéndose de pie toda la asamblea.

2o.— Dirigir un escrito a los directores de los periódicos «El País», «El Mundo», DIARIO DE LA MARINA, «Heraldo de Cuba» e «Información», dándoles las gracias por el interés que se toman en defensa de los derechos de los jubilados y rogándoles que no desmayen en esa labor.

3o.—Publicar un Manifiesto en el que se haga una síntesis histórica de la labor y los esfuerzos realizados en los siete años de su existencia, sin desmayos ni claudicaciones.

4o.— Declarar que esta Asociación no tiene nexo político con ningún partido y que únicamente se ocupa de defender los derechos e intereses de los jubilados.

5o.— Designar a la asociada señora María Teresa Torres de Espluga, para que desempeñe el puesto de auxiliar de la Secretaría como mecanografista y se le gratifique con la suma de cinco pesos moneda oficial, mensuales.

6o.— Autorizar a los señores Máximo Sanjuán y Gutiérrez y Ricardo E. Besáñez, para que puedan constituir una Delegación de nuestra institución en la ciudad de Trinidad, remitiéndoles ejemplares de nuestro Reglamento, así como las instrucciones que sean necesarias.

7o.— Acusar recibo al señor secretario de nuestra Delegación en la ciudad de Camagüey, de su escrito acompañando copias de los que han dirigido al Honorable señor Presidente de la República, a los presidentes de ambos Cuerpos Colegisladores, al presidente de la Comisión Mixta del Congreso y a los senadores y representantes por aquella provincia, alentándoles para que continúen por la senda emprendida.

8o.— Concurrir la asamblea en pleno al Capitolio a rogarle a los senadores que forman la Comisión Mixta, así como al doctor Guas Inclán, presidente de la Cámara de Representantes, que aprueben cuanto antes la nueva ley.

LEGADO A LA BENEFICENCIA

Se pide a la Secretaría de Sanidad que acepte el donativo

El Secretario de Sanidad ha recibido una comunicación del Director de la Casa de Beneficencia y Maternidad de la Habana, solicitando sancione el acuerdo adoptado por la Junta de Patronos de la Casa aceptando el legado que a favor de la institución, hecho condicionalmente, por don Francisco López García.

Al morir el señor López García dejó sus bienes a su esposa doña Luisa Duval y Dubau y a su hermana Adela Duval y Dubau, los que, a excepción de los bienes gananciales del matrimonio, debían de pasar al fallecimiento de ambas, a favor de la referida Casa de Maternidad. Las referidas hermanas fallecieron, respectivamente, el 24 de mayo de 1927, en la Habana, y el 14 de diciembre de 1908, en Río Janeiro, quedando garantizado el caudal correspondiente a la Beneficencia en la casa Prado (hoy Paseo de Martí) número 93, antiguo café Alemán, ascendente a $16,000 oro español, al 6 por ciento anual.

Al solicitarse la ratificación del acuerdo de la Junta de Patronos de la Casa de Beneficencia y Maternidad, de 5 de noviembre de 1898, se debe a que el señor Gonzalo Arellano, representante de los herederos, quiere hacer efectivos los intereses de la hipoteca de la referida casa, a partir del fallecimiento de las hermanas Duval y Dubau.

CASOS y COSAS

ESCENA DE ACTUALIDAD

—¡Tun, tun!

—¿Quién es?

—El **humilde anumeradol** del **Senso.**

—Adelante.

—Con **pelmiso.**

—Puede usted tomar asiento.

—¿Cuántos viven en la casa?

—Mi esposo y yo y este perro.

—Déme el nombre de su esposo

edá que tiene, su empleo, **nacionalidá,** estado...

—Siendo mi esposo...

—Ya entiendo, pondremos **cazado,** entonces. ¿De qué **colol** tiene el pelo?

—Castaño.

—¿Y los ojos?

—Pardos.

—¿Son pardos de nacimiento?

—Hombre, no estoy muy segura.

—¿Sabe si es **anarfabeto?**

—No, caballero, mi esposo tiene su título; es médico. ¿Piensa usted que es, por ventura, enumerador del Censo?

Sergio ACEBAL.

40 AÑOS DE ÉXITO

VINO-LEGÍTIMO-

PEPTONA-BARNET

FERROFOSFATADO

3 Copitas alimentan más que 100 gramos CARNE FRESCA

Todo se asimila pronto sin digerir, descansa el estómago y el hígado

PREPARADO POR: Droguería "Sarrá" - La Mayo

DR. P. M. SOUZA

Garganta, Nariz y Oídos. Hospitales de New York, Viena, Budapest. Habana. San Lázaro 226, de 3 a 4.

FARMACIA DROGUERIA DE "JOHNSON"

DE TURNO LOS LUNES

Obispo No. 30 "TELEFONO-A-2129.

LA MAYOR

35 EDIFICIOS 700 EMPLEADOS

SARRÁ

DROGUERIA

ABIERTA TODOS LOS DIAS TODA LA NOCHE LOS MARTES

A-8026 A-3641

FARMACIAS DE TURNO

JUEVES

HABANA

Calle y número	Teléfonos
Avenida de Bélgica 8	M-4426
Avenida Menocal 6	M-4860
Avenida de la República número 337	U-4190
M. Gorgas y Oquendo	U-6778
Colón 40	M-4525
Padre Varela y Zenea	U-8402
Salud 178	U-8595
A. Arias y Crespo	M-5533
Avenida Menocal y Príncipe	U-6878
Romay 55 esquina a San Ramón	M-4470
Marta Abreu 44	M-4740
Cuba y Acosta	M-9558
Avenida de Bélgica y R. del Brasil	M-4418
Avenida de Italia 41	M-5706
Martín Morúa Delgado 43	M-9235
General Carrillo 62 esquina a Campanario	M-2941
San Nicolás 229	M-5222
General Carrillo y General F. Andrade	U-6889
Máximo Gómez 131	M-5030
Máximo Gómez 347	M-4490
Someruelos 26	M-5003
Desagüe 69	U-6767
Ayesterán y Desagüe	U-6966
Oficios 35	M-4253
Víctor Muñoz 92	A-8201
Aguiar y Chacón	A-0111
San Rafael 12	A-5495
Reina 92 esq. Escobar	A-8201
Simón Bolívar 92	8201

VEDADO

Calle 17 entre E y F	F-6110
Avenida Wilson 151 entre 18 y 18	F-6160
Calzada entre Paseo y 2	F-6174
Calle 23 número 458 entre 8 y 10	F-6122

VIBORA

[illegible]	X-2551
O-Farrill y José Antonio Saco	I-7750
10 de Octubre y Josefina	I-7702
General Lee y Fausto Este	I-4422
[illegible]	I-7240
10 de Octubre 5574½	I-7660
Concepción y Porvenir	X-3030
Santa Catalina y Cortina	I-7786

JESUS DEL MONTE y SANTOS SUAREZ

Zapotes 22, esq. Flores	I-2222
Quiroga y Delicias	I-7772
10 de Octubre 280	I-7878
10 de Octubre 204	X-3033

LUYANO

Calzada de Concha 4	X-2223
Calzada de Luyanó 101 letra A	X-3088
Calzada de Luyanó 211	X-2216

CERRO

San Pablo 36	U-7026
Calzada del Cerro 558	I-7302

Nota.—Este grupo deberá prestar el servicio público todo el día y la noche de los domingos siguientes: Enero 18; Marzo 1; Abril 12; Mayo 24; Julio 5; Agosto 16; Septiembre 27; Noviembre 8 y Diciembre 20.

PREDICAMOS con el ejemplo: TENEMOS 99 AÑOS DE EXISTENCIA

M.E.C.D. 2016

Semana del Peso y Medio Peso
HOY comienza
un peso vale algo más de 2 pesos.
La Casa Grande imprime al peso y al medio peso, el poder máximo de compra de cualquier época, pasada o presente.
un peso que se agiganta...
un peso que es suficiente...
un peso que basta...
para colmar sus deseos y su necesidad de comprar "aquello" que no estaba a su alcance porque valía más de dos pesos.
La Semana del Peso y del Medio Peso llega a tiempo...
...y es más interesante y más completa que nunca, porque coincide con el cierre de nuestro Balance Anual, en el que, la mercancía sufrió gran depreciación. Depreciación que hacemos mayor, de acuerdo con las circunstancias actuales.
Todos los Departamentos.
Además, una sección especial en cada uno, de DOS PESOS.
No la pierda.
La Casa Grande

M.E.C.D. 2016

CAMBIO DE IMPRESIONES EN LA JUNTA DEL INSTITUTO AZUCARERO

Continúa la política del secreto en los actos de la Corporación Exportadora de Azúcar e Instituto Azucarero

En la tarde de ayer, en la Corporación Exportadora Nacional de Azúcar, celebró junta el Instituto Azucarero de Cuba. Es de suponerse que se hayan tratado importantísimos y gravísimos asuntos relacionados con la situación azucarera mundial y, en particular, de Cuba, puesto que no hemos podido saber de los miembros del Instituto nada de lo tratado, y, como es lógico, debe ser de gran interés para nuestros productores y para el país en general.

Se nos ha dicho solamente que se cambiaron en ese acto impresiones...

Ni siquiera se nos quiso informar sobre cuáles aspectos del problema azucarero. Continúa, por lo visto, la política del secreto tanto en la Corporación Exportadora como en el Instituto Azucarero. Esta política, es fácil comprenderlo, afecta muy seriamente, en el concepto de los productores interesados en todas las cuestiones, impresiones e informaciones de los organismos que los representan, a la seriedad de éstos.

Respecto al secreto que mantienen los miembros de ambos Institutos, y que no sólo perjudica a parte de la prensa, sino que evidencia las fáciles indiscreciones de algunos de ellos, quisiéramos no tener motivos para ocuparnos de ello en nuestra edición de mañana.

Nos permitimos rogar al doctor López Oña que considere este asunto con el interés que se merece, recordándole que su seriedad está sujeta también, a explicables suspicacias cuando colegas suyos se muestran indiscretos.

Nosotros hemos tenido numerosísimos motivos de quejas respecto a la actuación de la Corporación Exportadora para con la prensa, pero hemos querido callar, para evitar que nuestras críticas crearan entre los hacendados y colonos alguna reacción que pudiera entorpecer la marcha normal de los organismos que los representan, creando suspicacias exageradas acerca de los eventuales intereses que aconsejan el secreto sobre lo que se trata en las juntas de la Corporación y del Instituto Azucarero.

Pero ahora estamos dispuestos a protestar siempre y cuando lo creamos conveniente.

BOLSA DE NEW YORK

Recibido por el hilo directo de Mendoza y Compañía.

Septiembre 30 de 1931

A	
Adams Express	7⅞
American Machine Fdy	17½
Air Reduction	58¼
Alaska Juneau	12
Alleghany Corp	3¾
Allied Chemical	82
Allis Chalmers	15⅛
American Bank Note	20¼
American Beet Sugar	—
American Can	75¾
American Car Foundry	9⅝
American For Pow	12⅞
American Ice	12¼
American Inter	6½
American Locomotive	10
American Metal	7⅜
American Power Light	18
American Roll Mills	11⅛
American Safety Razor	—
American Smel Ref	22⅞
American Steel Foundry	8¾
American Sugar Ref	40
American Tel and Tel	130⅝
American Tobacco B	85¼
American Water Works	25¾
American Radiator	7⅞
American Tobacco A	82
American Woolen	4¾
Anaconda Copper Minn	15
Andes Copper Min	—
Assd Dry Goods	10
Atch. Top. Sta. Fe	111
Atl. Coast Line	65
Atlantic Ref	10⅜
Auburn Auto	95¾
Aviation Corp. Dela	—
B	
Baldwin Locomotive	7⅞
Baltimore Ohio	35
Barnsdall A	5½
Bendix Aviation	14⅝
Best Co	23
Bethlehem Steel	28¾
Bohn Alum	22⅝
Borden Co	41
Briggs Mfg Co	8¼
Brook. Man. Tran	37
Byers (A. M.) Co	16
C	
Calif. Packing	15⅛
Calumet Arizona	24
Calumet Hecla	4
Canada Dry	15
Canadian Pacific	15
Case (J. I.) Co	38¼
Cerro de Pasco	14
Chesapeake Ohio	29
Chic. N. W.	16
Childs	10
Chi. Gt. West com	4¼
Chi. Gt. West pref	16
Chi. Mil. San Paul com	2½
Chi. Mil. San Paul Pac pref	5
Chic. Rock I. Pac	29
Chrysler Motors	12¼
Coca Cola	103¾
Colorado Fuel	8⅝
Columbia Gas	17½
Columbia Grap	4
Commercial Solvents	10¼
Congoleum Nairn	9⅞
Congress Cigar	8⅞
Cons. R. R. of Cuba	20¼
Consolidated Gas	67
Cont. Baking A	5¾
Continental Motors	1¼
Continental Oil	6
Continental Can	33
Corn Products	42
Crucible Steel	28¼
Cuba Company	2
Cuban A. Sugar	2½
Cuban Cane Sugar	½
Curtiss Wright	1⅞
Columbian Carbon	40
Coty Inc	3⅞
Commenwealth South	5
D	
Davison Chemical	4¾
Delaware Hudson	98¾
Delaware Lackawanna	34¼
Drug Inc	51⅛
Du Pont	59⅝
E	
Eastman Kodak	99½
Eaton Axle S	7⅝
Electric Auto Lite	23
Electric Power Light	21
Electric Bond Share	18
Erie	12⅛
F	
Foster Wheeler	12¾
Fox Film	7½
Fisk Tire	¾
Freeport Texas	17½
G	
General Amer. Tank	45
General Asphalt	10
General Cigar	27
General Electric	27⅝
General Food	35
General Motor	23⅝
General Ry Signal	29
Gillette Safety Razor	11
Gimbel Bros	—
Gold Dust	19⅜
Goodyear	24
Goodrich	6½
Graham Paige	2
Gt. West Sugar	6⅛
Granby Copper	7½
Great Northern	26½
H	
Hershey Chocolate	75
Houston Oil	23½
Houston Oil New	5
Hudson Motor Co	8¼
Huppmobile	4½
I	
Illinois Central	28
Interborough R. T.	8⅞
Int. Cement	18½
Inter. Combustion	1
Int. Harvester	25⅞
Inter. Nickel	8
Inter. Tel and Tel	15½
J	
Johns Manville	37
J. Kayser Co	9
K	
Kansas City South	12
Kelvinator Corp	6
Kelly Spring Tire	1
Kennecott Copper	11¾
Kreuger Toll	6¾
Kroger Grocery	19¼
L	
Lambert	9⅝
Lehigh Valley	21
Liggett Myers	49
Lima Loco	15¼
Loews Inc	32¼
Lorillard	12½
Louisville Nash	—
M	
Mack Trucks	17⅞
Mayma Copper	8
Marmon Motors	—
Mexican Seboard Oil	7¼
Mo. Pac. com	13¼
Mid. Cont. Pet	5⅞
Mo. Pac. pref	31½
Montgomery Ward	10½
Mo. Kan. Tex. com	8
Murray Corp of America	6½
N	
Nash Motors Co	15¼
National Cash Reg	15⅞
National Dairy Prod	23¼
National Biscuit	41
National Power Light	15¼
Nevada Consol. Cop	5¾
N Y Central	62½
N Y New Haven H	39
North American	35¼
Northern Pacific	24¾
O	
Ohio Oil	6¾
Otis Elevator	20⅞
Otis Steel	4½
P	
Pac Gas Elec	31¾
Packard Motors	4¾
Paramount Publix	12
Pathé Exchange	3½
Penn. R. R. Co	32¼
Phillips Petrol	5
Pub. Ser. N. J.	56⅛
Pullman Company	23
Puerto Rico Sugar	7⅝
Pure Oil	5⅝
R	
Radio Corporation	12½
Radio Keith Orph	7¾
Reading Co	55
Remington Rand	4⅜
Reo Motors	3⅞
Republic Iron Steel	6⅜
Reynolds Tob. B	38⅛
Royal Ducht	17⅜
S	
Safeway Stores	43⅛
Schulte Retail	4
Sears Roebuck	34⅝
Shell Union Oil	8¾
Skelly Oil	3½
Simmons Company	11
Sinclair Oil Corp	6⅛
Southern Pacific	55⅛
Southern Railway	19
St. Joseph Lead	10⅝
St Louis San Francisco	10
Standard Brands	13⅞
Standard Gas Elec	33¾
Standard Oil of Calif	30
Standard Oil New Jersey	29⅝
Socony Vacuun Corp	13½
Stewart Warner	5⅞
Studebaker Corp	7⅝
T	
Texas Co	16½
Texas Gulf	21⅞
Texas Pac. Land	6
Timken Roller	24
Tob. Prods A	7¾
Tob. Prods	2
U	
United Carbon Co	7⅝
Union Carbide	32⅞
Union Pacific	114
United Aircraft	15⅛
United Fruit	35
United Gas Imp	20⅜
United Corporation	12⅛
Union Oil Cal	13
Union Cigar Stores	2¼
U S Ind Alcohol	24¾
U S Realty Imp	11
U S Rubber	7
U S Steel	71¾
Uti. Pow and Light	10½
V	
Vanadium	16½
W	
Wabash comunes	7½
Warner Bros Pic	6
Warren Bros	5½
Warner Quinlan	—
Ward Baking B	2⅛
Western Maryland	8
Western Union	91½
West Airbrake	17¼
West Elec	44
White Motors	10⅜
Willys Overland	2
Woolworth	48½
Y	
Yellow Truck	4⅝

En el verano se recrudecen las enfermedades del estómago. Si Ud es dispéptico tome la *Pepsina y Ruiburbo Bosque*, producto nacional de eficacia probada

De venta en todas las farmacias de la Isla.

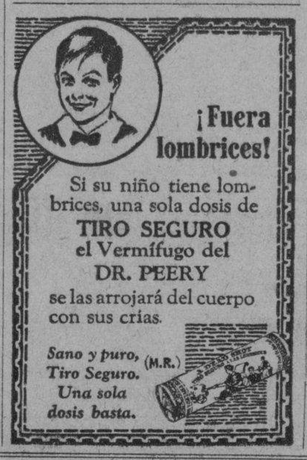

COTIZACIONES

SEPTIEMBRE 30

LA PESETA	EL FRANCO
española cotizó hoy al CIERRE del mercado a razón de	francés se cotizó hoy al CIERRE del mercado a razón de
11 PESETAS	25 FRANCOS
11.11 POR DOLLAR	POR DOLLAR 37

Mercado Ganadero

LOS PRECIOS EN PIE

Precios pagados por compradores en los mercados de origen.

En Oriente, a tres centavos con el 5 por 100 de descuento.

En Camagüey, a tres centavos con el 5 por 100 de descuento en la finca y sin descuento en la ciudad.

En Las Villas, a tres centavos con el 10 por 100 de descuento.

En Pinar del Río, a tres centavos, pero pesado y entregado en los mataderos de esta capital.

El lanar

El lanar, de tres y medio a cinco centavos.

De cerda

Del país, de siete a siete y medio centavos libra.

MATADERO DE LUYANO

En el Matadero de Luyanó se sacrificaron las siguientes reses:

De vacuno	113
De cerda	52
De lanar	28

Los precios que rigieron en el Matadero de Luyanó fueron:

Vacuno: de 13 a 15 centavos el kilogramo.

Cerda: de 24 a 36.

Lanar: de 25 a 40.

MATADERO INDUSTRIAL

En el Matadero Industrial se sacrificaron las siguientes reses:

De vacuno	185
De cerda	102
De lanar	26

Los precios que rigieron en el Matadero Industrial fueron:

Vacuno: de 13 a 15 centavos el kilogramo.

Cerda: de 24 a 36.

Lanar: de 25 a 40.

CONVOCATORIA

ARMANDO MARCE, Secretario de la «COMPAÑIA NACIONAL DE ACEITES S. A.» por sustitución reglamentaria por la presente y de orden del Presidente de esta Compañía convoco por primera vez a los señores accionistas de la misma para la sesión extraordinaria de la Junta General que por iniciativa del Presidente tendrá lugar el día seis de Octubre próximo venidero, a las diez antes meridiano, en esta ciudad en la Avenida de Simón Bolívar número sesenta y tres, planta baja, con la siguiente órden del día:

Dar cuenta de la renuncia presentada por el Secretario de esta Compañía y otros miembros de la Junta Directiva, para considerarlas aceptadas o rechazadas, y de la renovación total o parcial de la Junta Directiva, acordando en su caso, el nombramiento y posesión de nuevo Secretario y Directores que la Junta eligiere.

Y para su inserción en el DIARIO DE LA MARINA, de esta capital, libro el presente en la Habana a 30 de septiembre de 1931, todo conforme a los Estatutos de dicha Compañía.

Vto. Bno.

Pedro M. Mederos, Presidente.
Armando Marcé.— Secretario p. s. r.

MERCADO DE CAMBIOS

Floja la peseta española.

Firme la libra esterlina.

De baja el cambio sobre New York

Se operó en 50.000 dolares cable sobre New York a la par a pagar en billetes de 5, 10 y 20 pesos.

Estados Unidos, cable	1/64 D
Estados Unidos, vista	3/64 D
Londres, cable	3.89
Londres, vista	3.87
Madrid cable	9.02
Madrid, vis a	9.00
Paris, cable	3.96
París, vista	3.95
Belgica cable	13.94
Belgica vista	13.93
Franco suizo cable	19.54
Franco suizo vista	19.53
Alemania cable	26.66
Hong Kong, vista	24.65
Italia, cable	5.23
Italia vista	5.22
Alemania vista	23.66
Canadá, cable	10½ D
Canadá cheque	11 D
Amsterdam, cable	40.55
Amsterdam, vista	40.14

MERCADO DE GRANOS

(LUIS MENDOZA Y COMP.)

TRIGO	
Mayo	51⅝
Septiembre	44¾
Diciembre	47⅝
MAIZ	
Mayo	29¾
Septiembre	36⅝
Diciembre	35⅝
AVENA	
Mayo	24½
Septiembre	20½
Diciembre	21⅝

UNA SOLA PRUEBA GRATIS
¡ASMÁTICOS!!
LOFAOL
Sólo una muestra a cada persona mediante la presentación de TRES PERIODICOS COMPLETOS en la Droguería Sarrá.

CHINA, GRAN PUNTO DE PARTIDA PARA LA PROPAGANDA DEL AZUCAR

Deberían reducirse los altos impuestos con el objeto de abaratar el precio. Es inútil pensar por ahora en aumento de producción

Por CZARNIKOW-RIONDA

Según el Convenio Internacional, se calcularán las cifras de Java para el período que comienza el primero de abril y termina el 31 de marzo.

El último estimado de la cosecha de Java actual es de 2.867.000 toneladas, según los señores Willett and Gray. El sobrante, el día primero de abril de este año, fué de 713.615 toneladas. Los abastas totales de abril-marzo de 1931-32, por tanto, ascienden a 3.590.615 toneladas. El consumo local puede estimarse en 420.000 toneladas, que después de rebajarse del total arriba indicado, quedan disponibles para la exportación 3.170.615 toneladas.

Java ha prometido embarcar solamente 2.300.000 toneladas, durante los meses a contar desde abril a marzo de 1931-32, lo que significa que, por lo menos, en 31 de marzo de 1932, quedarán segregadas 870.615 toneladas. Si Java no puede llegar a su cuota de exportación, lo cual es probable que suceda, entonces el sobrante será correspondientemente mayor.

ma-32-s, «- shrdlu shrdlu shrdlu up

El estimado de la próxima cosecha de Java de 1932-31 ha sido hecho y es de 2.600.000 toneladas. Añádase a esto el sobrante mínimo de 870.615 toneladas y dedúzcase el consumo local de 420.000 toneladas y entonces quedarán disponibles para exportar, durante 1932-33, 3.070.615 toneladas o solamente 100.000 toneladas menos que en 1931-32.

La cuota de exportación para 1932-33, de acuérdo con el Convenio Internacional, es de 2.400.000 toneladas, así es que el sobrante en 31 de marzo de 1933, será, por lo menos, de 670.615 toneladas.

No hay duda de que la rebaja en la producción de Java a 2.600.000 toneladas, en 1932-33, es casi suficiente, con especialidad si se tiene en cuenta que los embarques de Java al Lejano Oriente no han sido del todo satisfactorios hasta ahora.

La situación mundial deja mucho que desear. Los países europeos han restringido sus siembras este año considerablemente y a juzgar por todas las apariencias, Cuba tendrá que hacer nuevos sacrificios, lo mismo que Java. En estos tiempos debe hacerse todo lo posible para estimular el consumo. Deberían reducirse los altos impuestos que rigen para dar al consumidor azúcares más baratos. Es inútil soñar con aumentar la producción, cuando los mercados no pueden absorberla en su totalidad, a precios razonables. Precisamente ahora es el momento oportuno de poner los cimientos para aumentar el consumo por medio de una campaña de anuncios que podría llevarse a efecto, de acuerdo con el Consejo Internacional de Azúcar. China sería un magnífico punto de partida, pues los derechos de importación allí son reducidos y Java necesita un campo más amplio en el Oriente. Se ha dicho que China podría crear su propia producción azucarera, pero parece muy improbable que esto ocurra durante algún tiempo, en vista de la situación actual.

El Japón ha importado una cantidad algo mayor de azúcar de Java, durante los primeros meses del año, que en 1930, para ser refinada y vuelta a exportar a China. El consumo local en el Japón ahora se satisface enteramente por la producción local. Espérase que la próxima cosecha de Formosa de 1931-32 será de unas 100.000 toneladas más que la de 1930-31, que fué de 779.090 toneladas largas. Entiéndose que el Japón ha tomado medidas para disponer el sobrante de azúcar que allí existe.

MERCADO DE TABACO

Ciento veinticuatro tercios de terceras viejas de Remedios, vendieron y entregaron ayer Iglesias y García, a J. B. Díaz y Co.

Martínez y Compañía estuvieron en los almacenes de Tamargo y Co., para comprar veinticinco tercios de tripas limpias de Vuelta Abajo

Noventa y seis tercios de broncos de igual procedencia, pero de la nueva cosechavendieron Pablo L. Pérez y Compañía a Calixto López y Compañía.

Estos mismos señores registraron cincuenta y siete tercios de colas, también nuevas, en los depósitos de Cifuentes, Pego y Co.

ENTRADAS POR CAMIONES

Durante el día entraron en el mercado, procedentes de las zonas productoras, y de tabaco de la nueva cosecha, las partidas de tercios y pacas que relacionamos a continuación:

De San Cristóbal, para Constantino González y Co. 63.

De Consolación, para Tamargo y Co., 70.

De Sancti Spíritus, para S. Ruppin Havana Tobacco, 50.

De Placetas, para los mismos señores, 160.

De Guayos, para Muñiz y Hermanos, 123.

De Taguasco, para Iglesias y García, 76.

De Cabaiguán, para Menéndez y Compañía, 50.

RECIBOS POR FERROCARRIL

A los patios de los ferrocarriles llegaron ayer, durante la mañana y en la tarde, las cantidades de tercios y pacas de tabaco nuevo que detallamos a continuación:

De Zaza del Medio, para Tomás Benítez, otra casilla con 81.

De Pinar del Río, para Romeo y Julieta, 46.

De Puerta de Golpe, para Manuel A. Suárez y Co., 160.

De Placetas, para I. Kaffenbourh and Sons, 55.

De La Quinta, para Echevarría y Pérez, 115.

De Mataguá, para Pablo L. Pérez y Co., 70.

De San Juan y Martínez, jara in Henry Clay and Bock 94.

De Cumanayagua, para J. B. Díaz y ompañía, 80. DeCamajuaní, para Constantino Gonzalez. y Compañía, 81.

De Placetas, para Echevarría y Pérez, 148.

De Santa Clara, para Kaffenbourg e Hijos, 26.

Del mismo Villaclara, para Echevarría y Pérez, 96.

De Cumanayagua, para Constantino González y Co., 90.

De Zaza del Medio, para Puente y Co., 85.

De Fomento, para Menéndez y Compañía, 118.

De Santa Clara, para Echevarría y Pérez, 109.

De Zaza del Medio, para Tomás Benítez León, 80.

De Placetas, para Kaffenburgh e hijos, 102.

De San Juan y Martínez, para Henry Clay, 101.

De Consolación del Sur, para los siguientes señores:

Hijos de Facundo Gutiérrez, 60.
Compañía Cubana de Cigarros, 4.
Viuda de Méndez e Hijos, 7.
Francisco San Miguel, 325
Ruisánchez Egusquiza y Co., 141.

De Placetas, para Echevarría y Pérez, 147.

De Zaza del Medio, para Puente y Compañía, 89.

De Fomento, para Constantino González y Compañía, 175.

De Santa Clara, para Echevarría y Pérez, 116.

De San Juan y Martínez. para la Henry Clay, 100.

BOLSA DE LA HABANA

Septiembre 30 de 1931

BONOS Y OBLIGACIONES

	Comp.	Vend.
Cuba 1904 (Speyer)	85	89⅞
Cuba 1905 (Deuda Int.)	44	55
Cuba 1909 (4½)	67	76
Cuba 1914 (Morgan)	87	94
Cuba 1917 (Puertos)	93	102½
Cuba 1923 (5½) Morgan	77	83
Cuba 1945 (5½ O. P. $40.000.000	40½	43½
Obligaciones oro del Tesoro República de Cuba	27½	33
Bonos seriados República de Cuba.—Morgan 5½ por 100 1927.		
E. Vence 1 julio 1932.	—	—
F. Vence 1 julio 1933.	—	—
G. Vence 1 julio 1934.	—	—
H. Vence 1 julio 1935.	—	—
I. Vence 1 julio 1936.	—	—
J. Vence 1 julio 1937.	—	—
Certificados serie 5½ % Obras Públicas.		
Vence Diciembre 31 de 1931	92	—
Vence Junio 30 de 1932.	60	—
Vence Diciembre 31 de 1932.	—	—
Vence Junio 30 de 1933.	—	—
Ayuntamiento de la Habana 1a hip	95	101
Ayuntamiento de la Habana 2a hip	95	100
Bonos del Centro Asturiano	58	100
Territorial serie B.	—	—
Cervecera	67½	75
Cervecera (Obligaciones no hip.)	43	—
Ciego de Avila	—	—
Curtidora	—	—
Gas	102	108
Hav. Electric (Consolidados)	29	41
Hav. Electric (Obligaciones no hip.).	—	—
Iron Beer (Obligaciones no hip.)	12½	16
Jarcia Matanzas	70	87
Edificio La Metropolitana (S. A.)	—	—
Ladrillos	—	—
Matadero	—	—
Nueva Fábrica de Hielo	100	—
Papelera serie A	92	—
Papelera serie B	82	—
Teléfono	69	95
Unidos	15	—
Agrícola Territorial del Oriente Cubano	91	100

ACCIONES

	Comp.	Vend.
Banco Agrícola	—	—
Banco Territorial	—	—
Banco Territorial; beneficiarias	—	—
Banco de Préstamos sobre Joyería	—	—
Cervecera	45	120
Ferrocarriles Consolidados de Cuba; preferidas	20	—
Cuba Cane prefs	—	—
Cuba Cane com	—	—
Kokofat prefs	—	—
Kokofat com.	—	—
Cuba R. R.	20	—
Curtidora	—	—
Fibras y Jarcia	21	—
H. Electric Utilities Co prefs. del 6 por 100.	60⅛	62
H. Electric Utilities Co prefs. del 5 por 100.	50½	55½
H. Electric Railway Co. prefs	6½	13
H. Electric Railway Co comunes	1	1¼
Jarcia prefs	20	—
Jarcia prefs ex dividendo en acciones	20	—
Jarcia comunes	2½	—
Licorera com	23¾	—
Lonja prefs	—	—
Lonja com	—	—
Matadero	—	—
Seguros La Mercantil	70	84
Metropolitan Auto	100	—
Naviera prefs	23	35
Naviera com	2½	—
Nueva Fábrica de Hielo ex div	122½	—
Nueva Fábrica de Hielo beneficiarias ex	11	—
Perfumería prefs	25	—
Perfumería com	2	—
Pesca prefs	61	—
Pesca com	10	—
Teléfono prefs	78	84½
Teléfono com	110	—
Unidos	4⅛	6
Union Oil	3	6
Compañía Agrícola Territorial del Oriente Cubano	71	80

CLEARING HOUSE

Las compensaciones efectuadas hoy entre los Bancos asociados al Habana Clearing House, ascendieron a:

$1,067,677.43

A QUE SE DEBE LA BAJA DE LOS INGRESOS EN LA ADUANA DE CUBA

El señor Alfredo O. Ceberio contesta al señor José F. Barraqué, combatiendo sus puntos de vista sobre el sistema arancelario

Por ausencia del señor Juan Sabatés, Presidente de la Asociación Nacional de Industriales, el doctor Ceberio, Secretario de dicha Corporación, contesta a la carta dirigida a aquél por el señor José F. Barraqué, y publicada en nuestra edición del día 29, con la siguiente:

Habana, septiembre 29 de 1931.

Señor José F. Barraqué. Oficios número 48. Ciudad.

Estimado señor: Permítame que en ausencia del señor Juan Sabatés, Presidente de esta Asociación Nacional de Industriales de Cuba, dé cumplida contestación a su carta abierta publicada en la prensa de esta capital en el día de hoy, dirigida a dicho caballero, que se contrae a nuestra protesta, formulada ante el señor Presidente de la República, por el cambio introducido en el régimen arancelario del arroz.

Deseo hacer constar, en primer lugar, que este asunto fué sometido a la consideración de nuestra Junta Directiva, la cual tomó el acuerdo de pronunciarse en la forma que lo hicimos, y que no fué la voluntad personal del señor Sabatés, quien en este caso, como en todos, se concretó a darle debido cumplimiento a dicho acuerdo. Conste así en honor a la verdad.

Cuando teníamos derecho a esperar de usted una sólida argumentación de carácter científico-económico para fundamentar sus ataques a esta Asociación y a la Comisión Técnica Arancelaria, nos sorprende usted con el manoseado tópico de la merma en la renta de Aduanas, que en verdad no puede ser más efectista en estos momentos; y no deja de ser interesante verle a usted convertido en defensor de los intereses del Fisco, y de los no menos respetables de los consumidores, amén de los que representan los sueldos de los empleados públicos, cuyas sucesivas reducciones, según usted, obedecen única y exclusivamente a la política arancelaria desarrollada por esta Asociación y por la Comisión Técnica que tiene a su cargo la revisión y confección de las tarifas.

Según usted, esa política no puede, en modo alguno, justificarse desde el momento en que las industrias protegidas no han logrado desarrollar un gran comercio de exportación que nos atraiga el dinero de fuera, sin duda porque usted entiende que el dinero de adentro, o lo que es igual, el de nuestro mercado de consumo, pertenece por modo exclusivo a los comerciantes.

Contrayéndonos al problema del arroz, que con esos y otros argumentos parecidos se afana en embrollar un pequeño grupo de casas importadoras de la Habana que usted seguramente conoce, el mercado nacional, con un consumo que se eleva a más de dos millones de sacos anuales, debe estar vedado para la industria arrocera, y constituir un feudo exclusivo de los comerciantes, para mayor provecho del Fisco... y de los consumidores.

Aquí sí que es de aplicación el viejo refrán, que en su mencionado escrito trae usted por los cabellos, de que bueno es lo bueno, pero no lo demasiado.

Aparte de que, toda política proteccionista, como su mismo nombre lo está indicando, va encaminada al fomento y desarrollo de la economía nacional, empezando, como es lógico, por tratar de abastecer el mercado interior, es un argumento capcioso el que se esgrime al decir que tal política no está justificada entre nosotros por el corto número de habitantes o consumidores con que contamos, como si ésta fuera una razón para seguir siendo tributario de la industria extranjera y, lo que es más grave, del rutinario sistema colonial de la factoría, en que un grupo de comerciantes monopolizaba de hecho el abastecimiento de una población esquilmada y miserable.

Permítanos, señor Barraque, transcribirle uno de los párrafos de la exposición de motivos con que la Comisión Técnica Arancelaria hubo de presentar al Gobierno y que éste hizo suya, su proyecto de arancel ligeramente proteccionista, en apoyo de lo que llevamos dicho: «El deseo de hacer posible el desenvolvimiento industrial de nuestro país no es una esperanza quimérica. Pero esta finalidad no puede alcanzarse en tanto perdure el sistema arancelario español de atribuir mayores derechos, en muchos casos, a las materias primas que a los productos manufacturados, o iguales adeudos a mercancías que tiene que elaborarse con pérdidas, para pasar al consumo. Pueden servir de ejemplo los lingotes de plomo o de estaño pagando más que el papel de plomo o estaño; el hilo, satisfaciendo adeudos superiores a la tela; las pieles, más que los zapatos; el ARROZ CON CASCARA, tanto como el DESCASCARADO, y otros análogos que pudieran citarse. Tuvo todo eso su explicación bajo el régimen metropolítico, la Metrópoli deseaba defender sus propias industrias contra la concurrencia posible de las similares capaces de nacer en las colonias y no hallo mejor solución para asegurar esa defensa».

Y añade la referida Comisión a renglón seguido lo siguiente: «Haber tenido un sistema semejante durante nuestra vida independiente ha sido un error básico; dejó Cuba de ser colonia española para convertirse en colonia del mundo sin otras posibles producciones, aun para su propio consumo, que algunas agrícolas como la caña y el tabaco».

Es la vuelta a ese régimen expoliador, de base monopolística, lo que añora usted, señor Barraqué, cuando dice que la implantación del sistema proteccionista es inadecuado debido al corto número de habitantes o consumidores con que contamos y que es más conveniente, por lo tanto, dedicarnos a buscar fuera salida para los productos que realmente podamos producir? Pues, francamente, nos parece un poco tarde aun cuando por el momento haya de sentirse regocijado por ese paso atrás que acaba de dar la Comisión Técnica Arancelaria y que en definitiva no puede prevalecer.

La escandalosa y enorme baja, como usted la califica, de las recaudaciones aduaneras no se debe, y sólo la maldad o el desconocimiento pueden justificar tal aseveración, a las reformas establecidas en nuestro Arancel de Aduanas.

Es, por el contrario, la consecuencia natural y lógica del bajo precio que alcanzan nuestros productos de exportación en otros mercados, lo cual obedece principal y casi exclusivamente a las altas tarifas aduaneras que se aplican a nuestros productos en otros países.

El bajo precio del azúcar ha reducido la capacidad adquisitiva de Cuba de $557.017.000 que fué el valor de las mercancías importadas en 1920, a $163.452.000 en 1930, y todo nos permite asegurar que durante el presente año nuestras importaciones sólo alcanzarán la cifra de $80.000.000. Todo ello se debe a que en el año de 1920 nuestras exportaciones alcanzaron un valor en cambio de $794.000.000 y en el año de 1930 sólo llegaron a $167.410.000; en el presente año, 1931, el total de nuestras exportaciones no alcanzará a una cifra superior a $90.000.000.

Como puede apreciarse existe una correlación, un encadenamiento entre nuestras importaciones y exportaciones, ya que las primeras no pueden ser más que una consecuencia del valor en cambio que alcancen las segundas.

El estudio del comercio exterior de la República, desde el año 1902 a 1930, nos permite asegurar que el promedio de nuestra balanza mercantil (balance de mercancías) arroja un saldo a favor de nuestras exportaciones de un 20 por ciento, en relación con el montante de nuestras importaciones, lo cual significa que si el total de nuestras exportaciones sólo alcanzan la cifra de $90.000.000, nuestro comercio de importación no será nunca mayor de $72.000.000. Por tanto no puede atribuírsele al cambio establecido en nuestro régimen arancelario la merma de las recaudaciones del Estado; puede asegurarse que la merma se produce por causas diametralmente distintas, siendo las principales el escaso valor de nuestros productos de exportación, los altos derechos arancelarios fijados a estos productos en otros países y la depresión económica que agobia al mundo en los actuales momentos.

No hay duda alguna que en el orden del tráfico mercantil, hasta el contrabando tiene su defensa, pero ello sería en contra de los elementales principios de la ciencia económica, aparte de los de la moral y del derecho. Cuando nosotros decimos que en países de mayor cultura económica que el nuestro tienen establecidos derechos diferenciales para el arroz con cáscara, para el arroz semidescascarado y para el arroz totalmente beneficiado, listo para el consumo, estamos manteniendo los mismos principios que aparecen en la exposición de motivos de la Comisión Técnica Arancelaria a que hacemos referencia anteriormente. El primero de dichos granos no ha sufrido ninguna transformación industrial, es un producto del suelo, apenas sometido a las operaciones agrícolas de la recolección y del envase; el arroz semidescascarado es ese mismo grano desprovisto de su cáscara pajiza exterior, y por tanto parcialmente elaborado, pero sin poder ser ofrecido en el mercado consumidor, porque tiene que ser sometido, indefectiblemente, a un nuevo tratamiento industrial, que consiste en despojarlo de las cutículas superpuestas y adheridas al grano, que lo hacen impropio para la alimentación; y viene después el grano totalmente beneficiado, listo ya para el consumo. Y nos preguntamos nosotros si en el campo de la técnica arancelaria pueden ser clasificados bajo un mismo adeudo el grano semidescascarado, que es propiamente la materia prima de la industria molinera o descascaradora, y el grano completamente limpio y listo para el consumo, que a su vez constituye el apropiado para la alimentación humana.

Señala usted como un error de nota, en el escrito dirigido por el señor Sabatés, en nombre de esta Asociación, al señor Presidente de la República, la afirmación de que la «firma asociada», que tan gravemente ha sido afectada por el Decreto 1026, se estableció en Cuba al amparo del Arancel de 1927 el primer Presidente Suplente de dicha firma, y que de manera tan eficaz cooperó a obtener la pequeña bonificación arancelaria de que acaba de privársele, no puede haber olvidado que dicha firma se constituyó en 18 de Febrero de 1926, o sea, 18 meses antes de haber entrado en vigor el Arancel. Y esto que usted quiere presentar ahora como otro argumento en contra de esa protección, se nos antoja, por el contrario, una poderosa razón de más para haberla merecido, como la mereció.

Pero lo que usted no dice y bueno es que se sepa, es que desde que se puso en vigor el Arancel ha estado usted propugnando la derogación de la tarifa diferencial que favorecía la industria, y con tanto más ahinco cuanto mayor era el desarrollo que ésta alcanzaba y más extenso el fomento del cultivo del arroz en Cuba, que tarde o temprano habría de darle vida a esa industria, sin necesidad de abastecerse de materia prima procedente del exterior.

Es decir que, muerta la industria, y muerto por consiguiente el cultivo nacional del arroz, que de ella necesita, como del mismo sol que lo fecunda, le quedaba libre el campo al comercio importador para seguir ejerciendo el monopolio de hecho que en todo tiempo ha constituído, por razones obvias de señalar, el tráfico mercant

Liquidamos

Una pequeña existencia de Radios

Majestic

PRACTICAMENTE NUEVOS. Modelos de exhibiciones y demostraciones—algunos con pocos meses de uso—TODOS en condiciones PERFECTAS y amparados por la misma garantía de servicio que damos en los Radios nuevos.

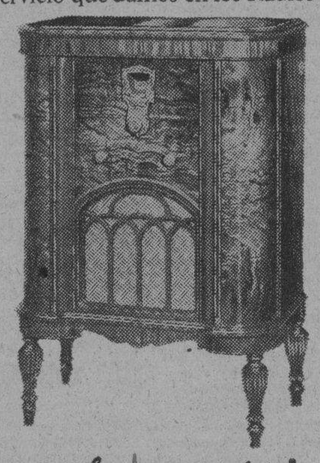

Precios Excepcionales!

Modelos cuyo precio de lista es de $138.50, desde **$70 a $110**

Modelos cuyo precio de lista es de $215.00, desde **$130 a $165**

Modelos cuyo precio de lista es de $187.50, desde **$110 a $125**

Modelos de Combinación Radio y Fonógrafo cuyo precio de lista es de $265 a $345, desde **$150 a $275**

La cantidad disponible es muy pequeña

Aquellos que quieran aprovechar esta ocasión excepcional deben hacerlo EN SEGUIDA

Majestic

Poderoso Monarca del Aire

GIRALT

O'Reilly No. 61. Tels. A-8467 - M-8897

MAÑANA SERA DESCUBIERTA LA TARJA EN MEMORIA DEL SR. A. ESTRUGO HERNANDEZ

La memoria del que fué queridísido presidente de la Compañía Litográfica de la Habana, don Angel Estrugo y Hernández, continúa siendo recordada por los empleados, que no pueden olvidar sus bondades, su trato y el espíritu justiciero que hallaron siempre en él, pues en todos los tiempos le conceptuaron, y con razón, un gran amigo.

UNA TARJA

Los empleados han querido que en su tumba tenga un recuerdo que patentice cómo lo querían y por cuestación entre todo el personal que trabaja en la Compañía, le erigieron una tarja, la que será descubierta mañana a las nueve a. m. en el Cementerio de Colón.

UNA PEREGRINACION

La comisión que tuvo a su cargo la construcción de la mencionada tarja, de la que es presidente el señor Manuel de la Hoya, y secretario el señor Zacarías González, invita a sus compañeros todos, y a cuantas personas conocieron al finado y quieran asociarse al piadoso acto, a formar parte de la peregrinación que partirá de la entrada principal de la Necrópolis y se dirigirá hasta la bóveda en que descansa el finado, donde tendrá lugar el citado acto.

ESTAMBRES EN BOLAS

Teniendo en cuenta la proximidad de la temporada de invierno y que muchas clientas están ya haciendo trabajos tejidos

Hemos Rebajado Más los HILOS Y ESTAMBRES:

Bolas de 1 Onza a 20 Cts.
Bolas de ½ Onza a 08 Cts.

"BAZAR INGLES"
Galiano y San Miguel

Receta del Hogar Para Teñir el Cabello

A medio litro de agua se añade una cucharada de glicerina y el contenido de una cajita de Compuesto de Barbo. Si se desea, aunque no es indispensable, añádanse 3 cucharadas de agua de Colonia o de bay rum. Compre estos ingredientes en la botica, mézclelos en su casa y úselos para teñir su cabello y su bigote. El Compuesto de Barbo lleva instrucciones sobre la forma y frecuencia de las aplicaciones.

The
FIRST NATIONAL
BANK *of* BOSTON
Fundado en 1784

CAJAS DE SEGURIDAD

Resguarde **sus documentos, joyas y valores contra robo o pérdida. Ello lo consigue alquilando por un *pequeñísimo costo* una CAJA DE SEGURIDAD en nuestra moderna Bóveda.**

Oficina de la Habana:
Aguiar esquina a Lamparilla

Sucursales:
Avenida de Italia 140 — Máximo Gómez 267
Santiago de Cuba — Cienfuegos — Sancti Spíritus

H A B A N E R A S

DESDE NEW YORK

BODA DE CUBANOS

Una ceremonia nupcial.
De la que me hago eco.
Quiero referirme a la boda de una gentil señorita, Blanquita Victorero, y el joven Miguel Balmaña y Rocamora.
Boda celebrada en New York, donde había ido este verano, para disfrutar de una temporada, la señorita Victorero.
Cubanos los dos.
De esta sociedad.
Hija la novia de la interesante dama Josefa P. Viuda de Victorero, la cual, imposibilitada de asistir al acto, se hizo representar por la señora Prudencia Arnao de Pérez.
El novio, distinguido joven, reside desde hace largos años en Nueva York.
Testigos por Blanquita fueron los señores Nicolás Arnao y Armando Lobeto, y por el joven Balmaña los señores Sergio Menéndez y Ernesto Washington.
Vendrán los novios a la Habana.
A fines de año.

FIESTA DE LOS QUINCE

Un recibo animado.
Que culminó en fiesta.
Fué el de la señorita Carmen Susana de Posada, tan gentil y tan graciosa, con motivo de celebrar sus quince años.
Rodeada se vió de una legión de muchachas encantadoras formada por Laura de Solo, Chiquitica Sánchez, María Antonia González Mora, Amparito Gómez de la Maza, Amelia Pujals, Pepa Vignau, Gloria López Marco.
Josefina, Cuca y Alicia Vilela.
Cucha y Beba Castañón.
Zenaida Mont-Ros, Olga Gálvez, Luisa de Posada, Dulce María Eguiguren, Nenita Iparraguirre, Elvira Cumbraus, Carmen Luisa Aenlle, Carmelina Kohly, Graziella y Mireille Benítez.
Julia y Marina Tamargo.
Lily Batet.
Luisa María Morales, Alicia Vignau, Pura Posada, Mary Morales, Marietta Aenlle, Zaida Gómez Rossie, July Gutiérrez, Carina de Posada.
Esperancita Bernal.
Y Bebita Vignau.
Entre los jóvenes, Julio y Gonzalo de Cárdenas, Peter Bernal, Roberto Vieites, José Abalos, Nicolás Alemany, Mario Montejo, Miguel Quintana, Mario F. Muxó, Pedro Salcedo, Juan Bautista Vignau, Octavio Mestre, Eduardo Suárez Murias, Ignacio Meléndez, José Ramón Goizueta, Bernardo Bernal, Sergio Rangel, Raúl Jiménez, Juan de Cárdenas, Enrique Recio, Tino Ríos, Víctor Cancio de la Campa, Luis y Miguel Rodríguez, Quico López, Raúl Fernández de Castro, Santiago y Armando de Solo, Emilito del Junco, Johnny Carvajal, Rodrigo Gómez, Carlos Barahona, Luis Rodríguez Plasencia, Ramoncito Gómez, Raúl Castellanos, Ricardo Palacios, José Ignacio Sellés, Gilberto Supervielle, Santiago de la Cuesta, Carlitos López Marco, Pedro y Guarito López Chamblers y Fausto Garzón.
Un grupo de señoras.
Entre la concurrencia.
Julia Martínez de Tamargo, Angélica Fernández Barroso de Sánchez, Concepción Lubián de Mont-Ros, María Vidales de Castañón, Hortensia Marco de López Lemus, María S. de Vega Viuda de Cerra.
Adolfina Vignau de Cárdenas.
Hortensia Posada de Cuesta.
Berta Vega Flores de Fernández Hermo, María del Carmen de la Cerra de Fernández Villasuso, Cándida Vega Vda. de Cruz, Amada Luisa de Vega de Abalos, Clemencia Marco de Vega e Isabel de Vega Vda. de Aenlle.
Se bailó a los acordes de la orquesta de los **Krazy Kats**, que integran los distinguidos jóvenes Rafael Castro Montejo, Cuco Cervantes, Fili y Eddy Rivero, Manolín Menéndez, Julio Cervantes y René de Sola.
Se sirvió un buffet.
Espléndido.

EL GRAN BAILE DE GALA

Grandes preparativos.
Para una fiesta suntuosa.
Se vienen haciendo para el Baile de Gala del sábado diez de octubre en el hotel Nacional, organizado por la Asociación de la Prensa de Cuba, la decana de nuestras instituciones periodísticas, de la que es presidente el distinguido compañero doctor Rafael María Angulo.
Grande, indescriptible el entusiasmo que existe por esta fiesta que será obligado **rendez vous** del gran mundo habanero, del cuerpo diplomático y de las más altas autoridades.
Uno de sus grandes alicientes será el concurso para la elección de la Reina de la Raza que se llevará a efecto después de un maravilloso desfile de las candidatas, alrededor de la piscina, luciendo preciosos pijamas de playa.
Para la Reina y las cuatro damas habrá premios valiosos que le serán entregados el día siguiente en el Festival de la Raza, esto es, la magnífica fiesta que se anuncia para el domingo once en la Asociación de Dependientes.
El próximo sábado, a las seis de la tarde, quedará cerrado el plazo de inscripción para figurar en este concurso que organiza la Asociación de la Prensa.
Las señoritas interesadas en el mismo deberán presentarse antes de esa fecha en las oficinas de la Asociación, Malecón número 11, esquina a Cárcel.
La inscripción, como se ha dicho, es libre y absolutamente gratuita, y cada señorita recibirá su pijama como obsequio de la Asociación de la Prensa.
La dirección del hotel Nacional, representada por el caballeroso Mr. Taylor, su **Gerente Manager**, ha dado toda clase de facilidades para el mejor éxito de la fiesta.
Las personas que deseen comer allí aquella noche podrán hacerlo abonando un precio mínimo por el **table d,hotel**, o sea, dos pesos, con un menú exquisito.
También la dirección del hotel Nacional ha dispuesto que todos los precios de las bebidas sean considerablemente rebajados en obsequio a la numerosa concurrencia que se espera y a la Asociación de la Prensa.
En las oficinas del hotel han quedado a la venta las entradas para caballeros al precio de dos pesos.
También pueden adquirirse en Malecón 11 o solicitarse por el teléfono A-1519.
Cumpliendo el encargo que tengo del Comité Organizador diré que las entradas no devueltas antes del próximo día cinco se considerarán aceptadas.
Muchas las personas que ya han abonado las suyas.
Una larga relación.
Que publicaré mañana.

SOFIA ONETTI DE CARRERA

De días.
En la festividad de ayer.
Estuvo la dama tan gentil y tan interesante Sofía Onetti, distinguida esposa del comandante Rafael Carrerá, Jefe de la Policía Nacional.
Sin fiesta, al calor de afectos familiares, pasó el día.
Se vió, no obstante, muy visitada, colmada de halagos y congratulaciones.
En el elegante comedor de la casa fué servido un espléndido buffet.
La mesa, decorada por **El Clavel**, el gran jardín nacional de los hermanos Armand, era una preciosidad.
Lucía en su centro una hermosa y artística **corbeille** estilo **Capitolio** con un adorno estilo **Primavera** en el que se combinaban con el mejor gusto margaritas, hortensias, **sweet peas** y gladiolos.
Recibió flores.
Muchas flores.
Flores preciosas en cestos, cajas y ramos que eran un primor.
De **El Clavel**, el maravilloso edén de Marianao, eran las siguientes:
Una caja de nardos azules del doctor Carlos Miguel de Céspedes y señora.
Un cesto de gladiolos y dalias amarillas de Ofelia R. de Herrera.
Un cesto de margaritas de Angela Elvira Machado de Obregón.
Un cesto de azucenas azules de Sofía Rodríguez de Monteverde.
Una caja de gladiolos y dalias rosadas de Julio Ortiz Casanova e hija.
Una caja de gladiolos rosados de Pablo Alvarez de Cañas.
Un cesto de orquídeas y dalias del capitán Miguel Calvo y señora.
Una caja de gladiolos y azucenas de Ramoncito Souto y señora.
Una jardinera estilo **Primavera** de Alberto Ruiz.
Un cesto de dalias **Ofelia Herrera** de los Empleados de la Jefatura de Policía.
Una caja de dalias rojas de Yiyina Sainz de la Peña.
Una caja de azucenas azules de Beba Jiménez Montaní.
Un cesto de dalias **Comtesse Marie Louise** del teniente Nilo Girado.
Un cesto de mariposas y dalias blancas de Amparo F. de Bernal.
Un cesto de gladiolos **Capitolio** de Francisco Mestre y señora.
Y dos hermosas palmas arecas de Camilo y Alberto Armand.
Precioso el cesto que le fué enviado por el Honorable Presidente de la República y su dignísima esposa, señora Elvira Machado de Machado.
Era de dalias **Jersey Beauty**, lindísimo y procedía de **El Fénix**, el famoso jardín de Carballo, en el paseo de Carlos III.
De aquel elegante jardín, decano de los de su rango, eran también estas flores:
Una caja de dalias-crisantemos de Nena Machado de Grau.
Y un precioso cesto de dalias **Comtesse Maria Louise** de René Bolívar.
Y de la **Casa Trías**, el gran jardín del **Boulevard de las Flores**, esto es, de la calle 12, eran las siguientes:
Una caja de dalias del comandante Antonio Ainciart.
Un cesto de gladiolos blancos y azules del capitán Manuel Hidalgo.
Una ánfora griega con azucenas azules del Jefe, Oficiales y Policías de Obras Públicas.
Una caja de gladiolos de Nicolasa Zabala de Llerandi.
Un cesto de dalias del sargento José Losada.
Una caja de dalias y gladiolos de Josefina Díaz de Rodríguez Ramírez.
Y para Sofiita Carrerá y Onetti, un lindo cesto de gladiolos y azucenas de Alberto Ruiz.
¡Felicidades!

BODAS DE OCTUBRE

Señalada una boda.
Para el día ventidós.
Se celebrará en la Iglesia Parroquial del Vedado, a las nueve y media de la noche, y serán los contrayentes la bella y muy graciosa señorita Rebeca Taquechel y el señor Cándido Bolívar, joven correcto y caballeroso.
Boda íntima.
De carácter familiar.
Que brindará a la crónica, no obstante ese carácter de intimidad, tema para la mejor reseña.
La enamorada parejita será apadrinada por la estimada dama Caridad Villasana de Taquechel y el señor Eusebio de Bolívar.
Al reconocido buen gusto de la **Casa Trías**, el gran jardín de la calle 12, en el Vedado, ha sido encomendado el adorno floral del templo.
Un bello adorno.
Del mejor gusto.
En cuyo diseño ya trabajan los incomparables floristas de aquel jardín famoso.
Harán también el ramo nupcial.
Otra creación.

(Continúa en la página SIETE)

LOS MAESTROS AGRADECEN AL PRESIDENTE QUE DE SU SANCION A LA LEY BOSCH

Las señoritas Eloína Ruiz, Carmen Rivas, Modesta Ramírez y Margarita Córdova, nos ruegan hagamos constar la anticipada gratitud de los maestros hacia el Presidente de la República por su intención de sancionar la ley Bosch que permite la sesión única en las escuelas públicas.

AHORA

Vd. sólo quiere comprar lo que necesita, y elegirá los artículos que le representan más calidad y duración por menos dinero.

POR ESO

fijará su atención en las

GRANDES OFERTAS DE ELIMINACION

que hoy inicia "FIN DE SIGLO" en todos sus Departamentos.

Estas Ofertas le brindan Artículos nuevos, de Verano, de Entretiempo y de Uso Permanente, a los Precios Mínimos determinados por la situación, por nuestro Balance y por el cambio de temporada

APROVECHE

estas oportunidades incomparables de comprar todo lo que necesite a los precios que más le convienen

Fin de Siglo

LAS DAMAS ISABELINAS OFRECERAN UN ALMUERZO A LOS NIÑOS COLONIADOS

Hoy, a las doce del día, las Damas Isabelinas de Cuba, ofrecerán un almuerzo a los niños de la Colonia Infantil de Tiscornia, al que asistirán varias autoridades sanitarias invitadas al efecto.

Después obsequiarán a la Colonia las caritativas Damas Isabelinas un botiquín completamente equipado con las medicinas necesarias para combatir el parasitismo intestinal en los niños, ya que se ha comprobado la presencia de ellos en más del sesenta por ciento de los niños.

También obsequiarán las Isabelinas una bandera oficial de la Colonia.

CONFERENCIA CIENTIFICA

El doctor Rodríguez Machado, Director del Hospital de Dementes de Cuba (Mazorra) nos dijo ayer que el próximo lunes, a las diez de la mañana, se celebrará en el Salón de Actos una conferencia científica en la que tomaran parte numerosos médicos cubanos que no prestan servicios en el referido centro benéfico.

VARIOS DECRETOS DE LA SECRETARIA DE JUSTICIA

A propuesta del Secretario de Justicia, el Presidente de la República firmó ayer los siguientes decretos:

Nombrando juez de instrucción de Colón al doctor José Joaquín Casanovas y juez municipal primer suplente de Consolación del Norte al doctor Fidel González Gómez.

—Tener por rehusado el juzgado de instrucción de primera instancia de Baracoa, que ha hecho Eduardo Rafael Núñez y Núñez. Respecto de este juzgado, nos dijo el doctor Averhoff que ha sido rehusado infinidad de veces.

—Concediendo dispensa matrimonial, de acuerdo con el artículo 11 de la Ley de Divorcio, a la señorita Consuelo Catalina González y Mosquera para que pueda contraer matrimonio con el señor Pablo Marcial Cuba y Rosales.

—Concediendo a la señora Hortensia Suárez y Quintana, en concurrencia con sus hijos, como viuda e hijos del señor Santiago Crosas, que falleció siendo alguacil del juzgado de primera instancia del Este de la Habana, una pensión de pesos 255.15 anuales.

TRASLADO

La librería «Roma», que por muchos años estuviera establecida en Teniente Rey, se ha trasladado a I. Agramonte (Zulueta 32) Arco del Pasaje) entrada por Prado, frente al Capitolio, y por Zulueta, frente al Instituto.

Obedece el traslado al deseo del señor Carbón de servir a su clientela a base de precios reducidos.

Veinticinco años lleva establecida en nuestra capital la librería «Roma». Nuestros votos por que el traslado efectuado signifique el comienzo de una era fructífera en la marcha de sus negocios.

DR. MANUEL ANTON
OCULISTA
Graduado del Real Colegio de Cirujanos de Inglaterra.
Exclusivamente Enfermedades de los ojos.
Consultas por la mañana previa citación. Por la tarde consulta económica a $3 de 1 a 5.
San Lázaro 344 bajos. —Tel. U-4331.

EL PARAISO DE CUBA

GRAN HOTEL DEL BALNEARIO

A 800 Pies de Altura.

Tómese Una Vacación y Goce del Fresco y de la Tranquilidad de la Montaña

A dos horas y media de la Habana, en el centro de un valle encantador con un clima delicioso y aguas medicinales que le harán eliminar las toxinas del cansancio y de los disgustos y le curarán sus afecciones de las vías digestivas y urinarias. El más bello edificio del interior de la República. Gran Parque. Restaurant de primera clase. Habitaciones todas exteriores. Pensión completa incluyendo los baños y el uso de las aguas medicinales desde $3.75 al día.

Para los visitantes Table d'Hote excelente a $1.25 almuerzo y $1.50 comida.

EN EL GRAN HOTEL DEL BALNEARIO
SAN MIGUEL DE LOS BAÑOS

Pida las aguas de estos manantiales a sus únicos agentes. La Luna.
Calzada y Paseo. — Teléfonos: F-6298 y F-1078. — Vedado. — Habana.

DIARIO DE LA MARINA, es INDISPENSABLE en TODOS los HOGARES

M.E.C.D. 2016

ESCENARIO Y PANTALLA

DE HOY

RAFFLES Y UNA MUCHACHA

Gloria Swanson, en «La Indiscreta».

DE Raffles, el ladrón elegante inventado por Sherlock Holmes, a una niña moderna, que lee a Bernard Shaw, tiene sus ideas particulares sobre el amor y se permite disputar de matrimonio con sus padres, hay alguna distancia. Raffles va quedándose ya en la historia. Sólo sigue vivida su estela de leyenda, que el teatro y el cine se encargan a cada momento de restaurar. Modernamente nadie se apodera de lo ajeno como lo hacían los caballeros de industria a fines del siglo pasado y aun a principios de éste. La técnica aconseja hoy abrir un banco, formar un «trust», montar un garito u obtener una contrata administrativa. El procedimiento es menos elegante, pero también menos riesgoso. Después de todo, esto último es lo que importa, y así la evolución del robo a través de los tiempos sigue un acelerado proceso de aparente acercamiento a la Ley, desde el romántico bandido de antaño, que se colocaba francamente fuera de ella, hasta el estafador-financiero de hoy día, que cuida, en sus piruetas, caer siempre del lado de acá del Código. Entre uno y otro, como tipo de transición, está Raffles, el ladrón de industria, que, por lo menos, se preocupa ya de llevar la Ley en la ropa, es decir, en el frac impecable del «gentleman».

¿Que a qué viene esto? Pues sencillamente a que vemos en los programas del «Nacional»—donde, dicho sea de paso, actúan desde ayer con buen público y buen éxito, los trovadores argentinos Spaventa y Morales—enlazados los títulos de dos interesantes películas que comentamos oportunamente, una de las cuales nos presenta uno de los tantos episodios de la vida del célebre ladrón londinense, y la otra las aventuras mitad cómicas, mitad sentimentales, de una muchacha «up to date» que ha leído cierto libro titulado «Obedece tus impulsos» y se dispone a poner en práctica las normas de conducta que en él postula su autor. Nos referimos a «Raffles», tal como lo ha visto ese excelente actor que es Ronald Colman, y a «La Indiscreta», película en que Gloria Swanson nos brinda la maravilla de su simpatía contagiosa.

Ambos títulos juntos en un mismo programa, nos hacen pensar en este pintoresco contrasentido: ¿cuál sería la reacción sentimental de esa muchacha moderna que encarna Gloria Swanson en «La Indiscreta», frente al tipo ya antiguo de Raffles? Si éste pudiera escaparse de su «film» y hacer su aparición en el otro, ¿qué pasaría? He aquí un experimento curioso.

Nosotros, sin meditarlo mucho, pensamos, desde luego, que la reacción de la «girl» contemporánea no sería de temer. Antes al contrario, Raffles le parecería un tipo inofensivo y, naturalmente, fuera de moda. El bueno del bandido tendría que alejarse ruborizado de un ambiente de «party» actual.

Ronald Colman en su interpretación del Raffles.

Pero, en fin, el espectador que vea hoy ambas películas, podrá hacer por su cuenta hipótesis más complicadas e interesantes.

F. I.

NOTAS

LA ORQUESTA DE LOS HERMANOS QUINTERO

A petición del público—el público numerosísimo que ha desfilado en estos días por el «Encanto», para ver esa delicia de la cinematografía moderna que es «El Teniente Sonriente»—la orquesta de los hermanos Castro actuó ayer en las tandas de las cinco y cuarto y nueve y media. Con este motivo ambos turnos se vieron animadísimos.

La orquesta de los Castro gusta no sólo por sus interpretaciones criollas o «jazzbandescas», sino además por su presentación. El joven director del conjunto cuida con tanto esmero lo visual como lo sonoro. Y así como en el segundo aspecto se permite las más pintorescas licencias, en el primero busca siempre el modo de dar una sensación de novedad al público.

Ayer fué muy aplaudida en los dos turnos indicados, y seguramente lo seguirá siendo durante su actuación en el «Encanto», al lado de ese título de éxito que es «El Teniente Sonriente», de Lubitsch y Chevalier.

EL BENEFICIO DE CASTELIS Y RODRIGO

Ha despertado interés la función que se anuncia para el sábado en el teatro «Principal de la Comedia» a beneficio de los apuntadores de este teatro Antonio Castells y Antonio Rodrigo.

El programa es de veras interesante.

Se pondrá en escena la aplaudida comedia de Sardou «Divorciémonos», tomando parte en ella la primera actriz Pilar Bermúdez y la característica Rosa Blanch, en un acto de deferencia hacia los beneficiados.

María Tubau cantará canciones y el tenor cubano Mario Graña, tangos.

Por último se estrenará un gracioso apropósito de Castells—cuya vena de autor costumbrista es muy interesante—titulado «Un discípulo de Topacio», en el que el autor nos insinúa la modalidad psicológica de un aventajado aprendiz del «arte de vivir» en que es maestro el célebre personaje de Pagnol.

Noticiario Liberty — DIARIO DE LA MARINA

Estos lujosos Noticiarios resumen de los acontecimientos locales más salientes, editados en los Laboratorios Liberty, se exhiben hoy en los siguientes lugares:

Noticiario Liberty Octubre
DIA 1
Not.—46 Hatuey Pto. Padre.
50 Esperanza-Esperanza.
55 Nacional-Habana.
56 Prado-Habana.

HOY RIALTO
ESTRENO EN CUBA
Artistas Unidos presenta
La producción
TOTALMENTE en ESPAÑOL
con
ALFONSO GRANADA
y ELENA DE ALGY
"ENTRE NOCHE Y DIA"
ó
EL MISTERIO DE PARK LANE 77
Drama de intensas emociones
INTRIGAS MISTERIOS !!
De 1 a 7:30
De 7 a 11:30
NIÑOS 20
AMERICA AMPLIFICADA A-9638

Hoy Prado
1½ A 11½—30—50—20 Cts.
Artistas Unidos Presenta
ENTRE NOCHE Y DIA

Alfonso Granada
Elena De Algy
Toda hablada en español
LUNES 5
CITA TRAGICA
George O'Brien

CARTEL DEL DIA

EN LOS TEATROS

NACIONAL — Cine y variedad. Desde las 3 en adelante: La sirena histórica. Raffles y La indiscreta.

PAYRET — Cine y variedad. Hortensia Coalla, Julio Richard, Carmita Ortiz, etc. Comedias y películas.

MARTI — Compañía Cubana de Zarzuela. a las 8:45 No me besas. A las 10:30 Los Madrugadores.

ALHAMBRA — A las 8:15 Maldito Calor. Piernas al aire y Todo por la Patria.

EN LOS CINES

CAMPOAMOR — A todas horas: Comedia, Monerías en español por Charles Chase «Flor del mal» y variedades por el Trío México Lindo. canciones, populares.

ENCANTO — A todas horas: Comedias y El teniente sonriente. por Maurice Chevalier, a las 9, presentación de la Orquesta Hermanos Castro.

FAUSTO — A todas horas: Comedias y Nacida para amar, por Constance Bennett.

RIALTO — A todas horas: Estreno de: Entre noche y día, en español.

NEPTUNO — Comedia, El teniente sonriente y El cuerpo del delito, en español.

REGINA — Los Inocentes de París. Náufragos del amor

RIVIERA — A todas horas: Comedias y Papá solterón.

TRIANON — Matinée: Comedia, Gente Alegre, en español y El teniente sonriente. Tandas elegantes El teniente sonriente, por Maurice Chevalier.

OLIMPIC — A las 5:15 y 9:45 El desfile del amor. A las 8:15 Salvadla Bomberos.

MODERNO — Comedias y La fiesta del diablo, en español.

TOSCA — La rosa de irlanda, y El yate de cupido.

INGLATERRA — Revista, comedias y Gente Alegre, en español.

WILSON — Comedias y Gente Alegre, en español.

VERDUN — La Orquesta Buenos Aires, Trovadores Sud Américanos La mujer X y el Carnaval de la Vida.

LARA — Comedias, Las 7 llaves de Baldparte y la danza de la vida.

LIRA — Revista, comedias y El desfile del amor.

IMPERIO — Concierto Típico Cubano. Presentación de las mejores orquestas y sones de la Habana. Comedias y películas.

FLORENCIA — El Yate de Cupido e Intrigas Orientales.

GLORIA — Comedias, El gran charco y Ay... que me caigo y Perfidia.

UNIVERSAL—La fiesta del Diablo Noches de Contrabando.

CUBA — Revista, comedias y Náufragos del amor.
ción del lobo.

SE ORDENA INVESTIGAR VARIOS DELITOS SOBRE EL CENSO ELECTORAL

El Secretario de Justicia envió ayer al Fiscal de la Audiencia de Oriente el telegrama que transcribimos, ordenándole actué en un grave delito electoral que ha sido denunciado:

«Esta Secretaría tiene noticias de que en el Término de Holguín por el Jefe de la Policía de Puerto Padre se han estado recogiendo cédulas electorales. Siendo firme el propósito del Gobierno el que las operaciones del Censo se realicen con absoluta honradez me dirijo a usted, a fin de que inmediatamente dé las ordenes oportunas para que un Delegado de ese Ministerio se constituya en el lugar de los hechos y proceda con toda urgencia a formular la denuncia correspondiente, acusando enérgicamente a los responsables, agotando todos los recursos que estén a su alcance para la comprobación del delito que parece haberse cometido y pidiendo en todo caso de las autoridades correspondientes la suspensión en el ejercicio de sus cargos de aquellos funcionarios que resulten culpables. Atentamente, doctor Octavio Averhoff Secretario de Justicia.

E S C E N A

MARTI: GRAN ESTRENO MAÑANA.

Nadie aquí cree en cuentos; pero Carlitos Robreño, joven comediógrafo de relevantes méritos piensa que todavía se pueden hacer cuentos a condición de que sean graciosos o emocionantes como los de su revista. CUENTOS Y MAS CUENTOS, se titula esta que mañana estrenan las huestes que acaudilla Agustín Rodríguez. La música es del glorioso Ankerman; en fin un joven y un viejo de firma acreditada. El viernes «La Perla del Caribe», libro de Sánchez Arcilla, música de Prats Hoy en primera «No me beses» y «Los madrugadores» en segunda.

PAYRET: DE EXITO EN EXITO.

Hoy de 3 a 11 y media p. m. la empresa Palmer y Cardona, presenta la Diosa Verde, por George Arliss, un melodrama fantástico, además de cartón sincronizado y la variedad Horas de costumbre: 5:30 y 9:30, última presentación de «Locuras Tropicales» y el Show que tanto éxito ha tenido, evidenciando el arte incomparable de Carmita y Julio y de Ortensia Coalla, Olga, Canal, los hermanos Percy, gustan mucho. La presentación de los aspirantes a estrellas de cine promete ser un éxito. Ya hay 35 inscriptos. Mañana viernes, estreno de un show precioso.

NACIONAL: LA TEMPORADA DE CINE.

Magnífico programa se ha seleccionado para hoy. Pasarán por la pantalla en todos los turnos producciones de tanto valor como La indiscreta, de Gloria Swanson y Raffles de Ronald Colman, ambas sincronizadas.

Para mañana está señalado el debut del magnífico Jazz-Band de los Hermanos Martínez, que forman un admirable conjunto orquestal. Precios de lunes a sábado: luneta 20 cts tertulia 15 y paraíso 10 cts.

P A N T A L L A

CAMPOAMOR: SIGUE TRIUNFANDO EL TRIO.

Con gran éxito sigue triunfando en «Campoamor» el Trío México Lindo cancioneras de bella voz, con un repertorio donde figuran las más preciosas canciones mexicanas. El Trío actúa a las 3:30 5:30 y 9:30 conjuntamente con el drama pasional FLOR DEL MAL, por Kay Johnson, Kay Francis, Lewis Stone y Charles Bickford, y la comedia especial hablada en español MONERIAS, por Charles Chasse, el cómico de la Metro.

El lunes «Campoamor» vestirá sus mejores galas para presentar el estreno del drama BESOS AL PASAR en que la estrella es la lindísima Norma Shearer yen el que el lujo de la escena rivaliza con el del vestuario primoroso que ella luce. Robert Mongomery es el galán joven y Neil Hamilton hace un papel interesantísimo como el hombre esquivo a quien Norma ama con pasión. La trama de esta obra fué escrita por Ursula Parrot, que fué la eminente novelista autora del argumento de «La Divorciada».

NEPTUNO: «El Teniente de la Sonrisa». Chevalier. No hay Pases.

Nuevas exhibiciones de la mejor película de Maurice Chevalier El Teniente Sonriente, en la matinée continúa de 2 a 7 p. m. en «Neptuno» hoy. Además se estrena la nueva copia de El cuerpo del delito, creación de Antonio Moreno, María Alba, Pereda, Barry Norton y A. de Segurola y Revista Paramount, Movietone 20 cts entrando antes de las cuatro; y 30 cts; incluido el impuesto, después de esa hora. Por la noche El cuerpo del delito, comienza a las 8:15 y El teniente sonriente a las 9:30. 30 cts. toda la función incluido impuesto.

Grandosa matinée el domingo ¿Por qué se casan las mujeres? por Jack Holt, Ricardo Cortez y Mary Astor El Príncipe de los diamantes, por Aylen Pringle, El teniente sonriente por Chevalier, El chicuelo, por el ratón Mickey y El martes en marte. cartón. Pronto Lo eterno. la gran film de John Boles .

RIALTO: M-1831. «ENTRE NOCHE Y DIA». En Español.

Artistas Unidos presentan hoy en este teatro una notable e interesante producción hablada en español, por Alfonso Granada y Elena de Argy, titulada «Entre noche y día» o «El misterio de Park Lane 77 gran film de intrigas, aventuras y misterios. Para el domingo se prepara una extraordinaria matinée. Vea Programa.

TRIANON: F-2403. «El Teniente de la Sonrisa». Chevalier.

En la matinée de hoy, a las dos, se exhiben la grandiosa película El Teniente de la sonrisa, de Maurice Chevalier, música de Straus, y la film en español Un hombre de suerte, por Roberto Rey. En turnos de 5:15, 8:15 y 9:45 comedia y El teniente de la sonrisa. El domingo la revista Filmopólix obsequiará a la concurrencia con una caricatura de Chevalier del conocido dibujante A. Aguilar.

REGINA: M-1407. «NAUFRAGOS DEL AMOR».

Se exhiben hoy comedia, revista, la gran film NAUFRAGOS DEL AMOR, de Jeannete Mc Donald, y Los inocentes de París, de Maurice Chevalier. 10 cts damas y niños antes de las cuatro; 20 todos después. Mañana El teniente sonriente, de Chevalier, Sábado y domingo se repite.

RIVIERA: F-2040. «PAPA SOLTERON». Marion Davies.

En las tandas de 5:15 8:15 y 9:45 se estrena la producción Metro interpretada por Marion Davies PAPA SOLTERON. Además revista y variedad Vitaphone. Mañana viernes estreno de ¿Por qué se casan las mujeres? de Mary Astor, del sábado al lunes EL PEQUEÑO CESAR, de Douglas Fairbanks, Jr.

VERDUN: A-9206. Debut de los Trovadores Sud Americanos.

Una magnífica adquisición ha hecho el simpático VERDUN. Se trata de la presentación por primera vez en Cuba de los famosos cantantes y guitarristas, Trovadores Sud Americanos, artistas precedidos de gran fama. Dicen las canciones típicas de las naciones hermanas con toda el alma. Actuarán hoy al final de la matinée y por la noche conjuntamente con la Orquesta Típica Argentina BUENOS AIRES. Darán a conocer las canciones «Recuerdo» (Ecuatoriana), «Las Tres Milpas» mexicana, «Una Canción de mi vida» mexicana, «Mi Bandera», venezolana. Se exhiben «Camino del amor», «El carnaval de la vida», y «Mujer X». 10 centavos damas y niños; caballeros 10 centavos por el día; 20 por la noche.

CUBA: M-8970. «NAUFRAGOS DEL AMOR».

En funciones que comienzan a las cuatro y a las 8 y cuarto se exhiben el Metrotone No. 3, Los Cuatro cocos, variedad Los cuatro locos, por los hermanos Merx y la bella fotoopereta de Jeanette McDonald Náufragos del amor. 10 cts por la tarde 10 damas y 15 caballeros por la noche. El sábado El teniente sonriente de Chevalier.

WILSON: U-5863. «GENTE ALEGRE». En Español. 10 Cts.

Se exhibe hoy en matinée y noche la film hablada en español Gente Alegre, por Roberto Rey y Ramón Pereda. Adeamás La chica de la noche del sábado, por Clara Bow y revista. A las 5:15 Bente Alegre. 10 cts. Matinée; noche, 20 caballeroh 10 damas y niños. Mañana El teniente sonriente.

INGLATERRA: M-7069. «GENTE ALEGRE». 10 Cts.

Se exhiben hoy Estamos en París, comedia, la film en español Gente Alegre, por Roberto Rey, Camino de Santa Fé por Richard Arlen. A las 5 p. m. Gente Alegre 10 cts matinée por la noche 20 caballeros; 10 damas y niños. Mañana El teniente sonriente.

OLIMPIC: F-5501. «EL DESFILE DEL AMOR».

En tandas de 5:15 y 9:30 la gran film El desfile del amor, de Chevalier y la MacDonald, artistas predilectos del púbico.

En tandas de 8:15 la supercomedia «Salvadla, Bomberos» por Wallace Beery.

UNIVERSAL: «LA FIESTA DEL DIABLO».

Se exhiben hoy una comedia, La mujer de Moscú, de Pola Negri Noches de Contrabando, de Fred Kohler y la fiesta del Diablo, Hablada en español. 10 cts día y noche .Un gran programa por poco dinero.

LARA: A-1542. «LA DANZA DE LA VIDA».

Se exhiben hoy en matinée y noche La danza de la vida, de Olive Borden BLOQUEO, por Anna Q. Nilsson, «Las siete llaves de Baldpate» por Richard Dix, etc. 10 cts matinée, por la noche 20 caballeros 10 damas y niños.

MODERNO: X-3306. «EL TENIENTE SONRIENTE».

Función corrida de 5:30 p. m. en adelante. Estreno de El teniente Sonriente de Maurice Chevalier, revista, cartón y Perla en el fango. 30 cts, mayores; niños 20 cts.

El domingo El teniente sonriente La segunda Mujer y otra gran film

IMPERIO: A-5440. Gran Concierto Típico Criollo.

Celebra hoy «Imperio» extraordinaria función actuando las mejores orquestas cubanas y exhibiéndose «En amor como en la guerra» de Sunmerville. Lupe Velez en Los cautivos y «Resurrección» por la misma actriz. Las orquestas que actuarán son A. M. ROMEU, cantante Valdés, Orquesta Belisario López. Cantante Collazo; Orquesta Muñoz, cantante Barroso; Orquesta Colman. y EL TRIO NACIONAL. Niños 10 cts. Mayores 20 cts. Matinée y noche.

Suscríbase al DIARIO DE LA MARINA

ENCANTO — EMPRESA PARAMOUNT
PRECIOS POPULARES
De 1 a 3. — 30 cts.
De 3 a 7 — 40 Cts.
De 7 a 10 — 50 cts.
HOY Niños 20 cts.
Paramount presenta
Una creación de ERNST LUBITSCH
MAURICE CHEVALIER
EL TENIENTE SONRIENTE
THE SMILING LIEUTENANT
con CLAUDETE COLBERT, CHARLIE RUGGLES y MIRIAM HOPKINS
MUSICA DE OSCAR STRAUSS
HABLADA con TITULOS
A petición del público quedaron dos veces
5½ y 9½
la ORQUESTA de los HERMANOS CASTRO
Directamente de los Teatros de BROADWAY
Repertorio Internacional — Nuevos Números

HOY HOY
CAMPOAMOR
DE 1½ a 11½ 30-40-60
FLOR DEL MAL
con Kay FRANCIS, Kay JOHNSON, Lewis STONE, Chas. BICKFORD
UN GRAN DRAMA PASIONAL de la METRO GOLDWYN MAYER
Además la comedia
"MONERIAS"
hablada en ESPAÑOL por CHARLES CHASE
y nuevas canciones por el TRIO MEXICO LINDO
que actuará a las 3½-5½-9½
LUNES LUNES
NORMA SHEARER
"BESOS AL PASAR"
la mejor película de NORMA SHEARER y por si fuera poco está secundado por Robert MONTGOMERY - NEIL HAMILTON Irene RICH - Marjorie RAMBEAU y CONCHITA MONTENEGRO

STUDIO WARNER
3 RETRATOS de 8 x 10. Presentando este anuncio y $5.00
Oferta de Propaganda Tiempo limitado
Obispo 121 (altos)

DEFUNCIONES

HASTA LAS 4 P. M.

José Ji, asiático, 47 años, Manrique 81, diabetes; Rafael Alvarez, blanco, 62 años, Concepción sin número, arterioesclerosis; Ana Serrano Rodríguez, blanca, 67 años, Aramburu sin número, bronconeumonía; Pasión Campo, blanca, 31 años, H. Calixto García, mastoiditis aguda; Elena Rius Montero, blanco, 40 años, L, número 125, Vedado, fibroma uterino Antonio Regueiro Suárez, blanco, 90 años, Misión 88, asistolia; Raimundo Rubio, negro, 77 años, H. Calixto García, cardio esclerosis; Carlos Simpson y Hernández, mestizo, 3 días, Trinidad 31, persistencia del agujero botal; Nicolás Coronado García, blanco, 53 años, C. 207, Vedado, tuberculosis pulmonar Ofelia Capetillo, mestiza, 18 años, San Ignacio 26, bronconeumonía; Julián Lok, asiático, 37 años, D y 13, Batista, sífilis; Rosa Martí Serra, blanca, 68 años, Policlínica La Bondad, traumatismo por aplastamiento; Lorenzo Muñiz, blanco, 29 años, sanatorio La Esperanza, tuberculosis pulmonar; Angela Gibenau y García, blanca, 61 años, Zaldo 36, bronconeumonía; Tomás Pinto Mi[illegible], negro, 42 años, Hospital Mercedes, úlcera gástrica; María Fuentes Díaz, blanca, 64 años, Zanja 118, debilidad senil; Enrique Díaz, negro, 55 años, Salud 217, nefritis aguda; Jesús Valladares y León, blanco, 8 meses, San Miguel 175, atrepsia infantil; José Manuel García Carbonell, blanco, 33 años, Quinta Dependientes, arteritis sifilítica; José Alonso Valverde, blanco, 53 años, Quinta Covadonga, cáncer bucal; Dionisio de la Maza López, blanco, 42 años, Quinta Dependientes, septicemia tuberculosa; Rafael Ballesta Domínguez, mestizo, seis meses, Zenea 255, bronconeumonía; Santiago Blanco y Reyes, blanco, 26 años, Bella sin número, bronquitis crónica; Evaristo Martínez, blanco, 77 años, Atlanta 6, enteritis; Evangelina Hernández, mestizo, 20 años, Velardo 9, bronconeumonía; Justo Cruz, negro, 32 años, Hospital Municipal, úlcera del estómago.

MUSICA y MUSICOS

Hans Bart ofreció su recital el lunes en el Hotel Nacional.

Mayor expectación aún, si cabe, existía para esta nueva audición del gran pianista alemán que el domingo en su presentación con la Orquesta Filarmónica entusiasmó al público.

Tres grupos formaban el programa. Uno, el inicial, con obras de Scarlatti, Haydn, Gossec y Mozart, para ser interpretadas en el clavicordio. De este delicado instrumento obtuvo Barth toda la sonoridad posible y en composiciones como el Minuet de Haydn, Tambourine de Gossec y en la Marcha Turca de Mozart consiguió efectos, contrastes, de suma belleza. Como «encore» después de este grupo ejecutó Barth en el clavicordio una composición suya titulada «Reloj Japonés» muy original y característica. Fué aplaudidísimo el artista por el selecto auditorio.

El segundo grupo dedicado a Beethoven, Chopin, Liszt y a una composición del propio Barth, recibió correcta interpretación en un sonoro «Steinway» de nuestros días.

La Sonata de Beethoven (opus 79) que escogió Barth es una de las sonatas del gran compositor que menos se tocan, tal vez por su extrema sencillez y poca importancia. Hans Barth comenzó algo friamente (aunque en realidad esta sonata no exige mayor emotividad) y conforme avanzó puso más calor en la interpretación, dándole más vida de la que tuvo esta Sonata al nacer.

En Chopin y Liszt estuvo Barth muy afortunado, fraseando elegantemente; su ejecución en todo momento es limpia y segura. Hans Barth no es sólo un pianista; es un verdadero músico, que es mucho más. Como compositor dió a conocer su «Estatua de Bronce», bellos acordes disonantes en su comienzo, ampliando a sonoridades inmensas, «de bronce», vamos a llamarlas, por su grandiosidad y evocación.

Un «estudio» de Poldini fué el «encore» esta vez.

Interés inmenso había en el auditorio por escuchar nuevamente el piano de cuartos de tono en este recital. Pensóse quizá que en la audición de obras diversas podría aprecíarse más la diferencia de sonoridades. Era lógico. Antes, el domingo en el Teatro Nacional la primera impresión recibida al escuchar el «Concerto» de Barth dejó en el ánimo de los oyentes deseos de ahondar profundamente en ese misterio de los cuartos de tono... Se oyó entonces el nuevo piano e interpretar en él una obra escrita expresamente para dicho instrumento en la nueva tonalidad y no sólo esto, sino asímismo, a una orquesta de cuerdas acompañar ese «concerto» ejecutando la partitura escrita en cuartos de tono también... ¡Maravilla, por cierto, de musicalidad la llevada a cabo por el joven maestro Roldán y sus profesores de la Filarmónica! El mismo Barth estaba asombrado del excelente acompañamiento que le prestaron, superior, según nos dijo, al de cierta orquesta de los E. U. cuyo nombre preferimos silenciar.

La curiosidad de los aficionados pudo seguramente quedar satisfecha al oir a Hans Barth en el Hotel Nacional. Una vez más explicó Roldán la nueva escala en que se basa el artista, acordes, etc. y después de esta demostración comenzó a ejecutar las «Sombras de una Catedral» y «Sombras de una Bailarina Española» de las que es autor, así como «Nort Wind» composiciones todas más bien descriptivas y en las cuales se puede apreciar distintamente cómo este novel derrotero en el campo musical abre hermosas perspectivas armónicas y aún melódicas, aunque en este punto, la dificultad es mucho mayor. En North Wind, el compositor introduce una frase melódica que repite varias veces; sin embargo, esta melodía, en «cuartos de tono», no satisface, no llena nuestros oidos, acostumbrados a sonoridades plenas. Naturalmente que esto será por falta de costumbre. Las generaciones futuras gozarán con ellas probablemente...

De George Gershwin interpretó Barth un Preludio en el que introduce «un algo rítmico de jazz», y no deja de recordar a su Rapsodia en Azul.

Un Preludio del pianista—compositor, terminó esta interesante tarde musical. Hans Barth mereció todos los aplausos que se le han ofrendado en sus dos presentaciones ante el público que patrocina los conciertos de la Filarmónica.

Y esta entusiasta Sociedad debe ser felicitada calurosamente por sus progresistas iniciativas.

Hoy comienzan las clases en el «studio» de Pepito Echániz. La enseñanza del piano en todas sus gradaciones recibirá especial atención del joven profesor. A juzgar por las inscripciones la matrícula ha sido un éxito. Continuará abierta. Basta llamar al F-1175, para obtener hora y ser personalmente recibido por Echániz.

Exito le deseamos.

Prepárase ya la primera fiesta de octubre de la Sociedad Infantil de Bellas Artes. Reina gran entusiasmo para ella entre los asociados Será dedicada al Grito de Yara, celebrándose el 10 de octubre en el teatro Encanto.

En esa misma fecha y en la Sala Falcón, a las 5 de la tarde, se efectuará un concierto en el que participan la aplaudida pianista Carmelina Delfín, el violinista Simón Reznik y Luis Borbolla, pianista acompañante.

En el Lyceum efectuóse días pasados una interesante conferencia sobre música italiana ofrecida por Lolita Guiral, siendo ilustrada vocalmente por Isabelita Elías y Rosita Dirube. Fueron muy congratuladas.

N. B.

CELEBRO SESION DE DIRECTIVA LA LONJA DEL COMERCIO HABANERA

Entre otros asuntos se trató de la defensa de créditos, del arancel a los envases de cartón y de exenciones arancelarias

Celebró su sesión mensual reglamentaria la junta directiva de la Lonja del Comercio de la Habana, S. A., bajo la presidencia del señor Francisco Gutiérrez, actuando de secretario el doctor Antonio M. de Ayala.

Se trató de las gestiones practicadas por la Lonja primero por sí, y luego en unión de la Cámara de Comercio Cubana, cerca de la Administración de la Aduana, Secretaría de Hacienda y del honorable Presidente de la República, a fin de que se aclare por el Poder Ejecutivo Nacional, que los decretos de aumento arancelario al arroz, ajos y zapatos de tennis no han de aplicarse a esas mercancías ya embarcadas con destino a este país antes o el mismo día de la vigencia, por cuanto ese mismo criterio prevaleció en todos los casos análogos, y de no seguirse esta vez ocasionarían un quebranto de consideración a nuestros importadores.

Se dió cuenta con la solicitud referente a que por el honorable señor Secretario de Hacienda se interprete el Arancel de Aduana en materia de taras, a fin de que no se siga cobrando adeudo alguno sobre los envases de cartón que suelen traer ciertas mercancías del extranjero con el único propósito de protegerlas en el transporte; pero que tales envases ni pueden ser utilizados nuevamente, ni constituyen tampoco artículos de comercio, que son los únicos requisitos que el Arancel de Aduana prevee y estipula para que un envase sea aforado a más de su contenido.

Arbitrajes comerciales.-Quedó enterada la junta de que ya se cumplimentaron los fallos dictados por el tribunal de arbitrajes que conoció las diferencias suscitadas sobre compraventa de ajos entre las firmas Juan Arana, representante de Gianoli, Mustakis y Cía., de Valparaíso, Chile y los señores Framil García y Cía., S. en C., y González y Martínez, S. en C. de esta capital, y que en su virtud fueron devueltas a ambas partes sus fianzas respectivas.

Informó el Comité de Créditos de las gestiones practicadas para defender los créditos de nuestros asociados, así como de otras firmas y de los empleados de la casa de víveres de esta ciudad de D. Rafael Giménez (q. e. p. d.), que recientemente pereció en un accidente; mediante el apoyo de todos para que la casa pueda continuar desenvolviéndose, y se abriga la esperanza de que en esa forma serán mejor librados los intereses de todos. La mayor parte de los acreedores ya han facultado a la Lonja para actuar.

Se recibió atento escrito del señor Director de la Oficina Panamericana de nuestra República acompañando copia del acta de la reunión celebrada en la Secretaría de Estado por los delegados oficiales de las corporaciones que concurrirán a dicha Conferencia; y al darse por entrada la junta, hace votos por el éxito de esa importante Convención.

VEINTE PLAZAS DE JUDICIALES HAN SUPRIMIDO

Se hizo un sorteo. Además será necesario rebajar los sueldos al personal que queda laborando

Veinte fueron las plazas rebajadas en el cuerpo de la Policía Judicial, ayer.

Según se comunicó al personal por el jefe del mismo, señor Fors, las rebajas se realizaron por medio de un sorteo, que dió el siguiente resultado:

LOS REBAJADOS

Los subinspectores Máximo Pérez López y Casimiro Reyes Pérez los agentes de primera, Manuel Pino Romero; Modesto Iglesias Romero; Luis Méndez Morales; Carmelo Llópiz Díaz y Antonio Bardino Raurell; los agentes de segunda, Jesús Gallardo; Buenaventura Suárez; Benjamín Fuster; Carlos Martín; Ignacio Hernández y Manuel Alonso; los agentes de tercera, Luis Betancourt; Tomás T. Espinosa y Andrés Cano; los mecanógrafos Baldomero Cosme y Luis F. Gigato; los escribientes Juan M. Chacón y Rodolfo Zayas y los mensajeros Diego Camacho y José Gómez.

LO QUE IMPORTA

Lo que percibían estas plazas hace un total de diez y seis mil trescientos setenta y seis pesos, setenta y seis centavos, correspondiente a los nueve meses que faltan del año fiscal, por lo que el jefe del Cuerpo se ha visto en la necesidad de realizar tal reducción en los sueldos para lograr disminuir la suma de diez y nueve mil trescientos treinta y cinco pesos, cuarenta y cinco centavos, que es la cantidad que se dispuso por la superioridad como reducción al Negociado de la Policía Judicial.

EL MEJOR VENDEDOR: el ANUNCIO en el "DIARIO DE LA MARINA"

M.E.C.D. 2016

PRECIOS *para los nuevos pobres*

Hace muy pocos años, se ridiculizaba a los

NUEVOS RICOS

Hoy, los que llegamos a fuerza de trabajos y sacrificios a a ganarnos el título de los

NUEVOS POBRES

no tenemos ningún humorista que se atreva a llamarnos como nos corresponde; pero,

LOS PRECIOS FIJOS

que en todas las épocas, han trazado la línea que debe seguirse en asuntos comerciales, establecerán con carácter permanente y en favor del público en general, los precios más bajos y asombrosos para los

NUEVOS POBRES

VEASE LA PRUEBA

Crepé Flat de seda pura	de $0.60 a $0.30
Crepé Flat clase extra	de $1.00 a $0.60
Voile Chiffon de seda, con Estampaciones modernas	de $1.00 a $0.60
Chiffon de seda pura, con estampaciones de novedad	de $2.00 a $0.90
Georgette de seda pura, estampada	de $2.00 a $0.90
Chiffon de seda pura, color entero, en todos los tonos	de $2.00 a $0.90
Pongee de seda pura	de $0.60 a $0.30
Fují Japonés, pura seda	de $1.00 a $0.50
Chantung de seda pura, en todos los colores	de $1.00 a $0.50
Chantung de seda pura, con preciosas estampaciones	de $2.00 a $0.75
Seda Espejo para Refajos	de $0.50 a $0.20
Satín Radiante, para Refajos	de $0.90 a $0.40
Seda Espejo, clase Extra	de $1.00 a $0.50

ADEMAS

Por cada peso que usted invierta en nuestra casa tiene derecho a uno de los muchos regalos que ofrecemos, Dulces, Chocolate, Jabones, Artículos varios.

En nuestra Sucursal "EL AS", Neptuno 170, encontrará usted un encantador surtido de Vestidos y Sombreros a mitad de precio.

"LOS PRECIOS FIJOS"

REINA, AGUILA Y ESTRELLA

NOTA.—No servimos pedidos al Interior de la Isla.

HABANERAS

(Viene de la Página CINCO)

EL DOCTOR REPOSO

LA PROXIMA FOLA

Fola.

Equivale a federación dental.

Los Consejos Nacionales de la América Latina deseando facilitar la organización del Cuarto Congreso Odontológico han acordado trasladar a Cuba la Fola.

Designado ha sido para ocupar la presidencia del Comité Ejecutivo el culto compatriota doctor Reposo.

Gloria de la cirugía dental.

De las más legítimas.

El doctor Reposo ha conquistado más de una vez laureles para Cuba como lo acreditan los grandes premios que en reñida competencia de conocimientos obtuviera en los Congresos de Buenos Aires, Río de Janeiro, Philadelphia y Sevilla, en cuyos lugares el nombre científico de Cuba ocupó lugar destacado gracias a la labor afanosa de este dentista cubano, en quien concurren especiales aptitudes de suficiencia y entusiasmo para dirigir las actuaciones de la Suprema Institución Dental de la América Latina.

Un triunfo esa designación.

Digno del doctor Reposo.

LA BODA DE ANOCHE

En Jesús del Monte.

En su Iglesia Parroquial.

Allí, ante su altar mayor, hicieron anoche solemne ratificación de sus juramentos de amor y de fidelidad la graciosa señorita Lucila Noriega y Molina y el correcto joven Pablo López y Pérez.

La novia, radiante de belleza, lucía un bonito bouquet del jardín Nancy por encargo de su íntima amiga la señorita Carmela Pérez.

Era todo de dalias.

Y de nardos.

Fueron los padrinos el señor Adolfo López y la señora madre de la novia Inés Molina viuda de Noriega.

Testigos:

Por la gentil Lucila.

El doctor Juan Zequeira y Agüero y el procurador Roberto J. Madan.

A su vez como testigos del novio los señores José Guillén y Alfredo Aymé Rodríguez.

¡Sean muy felices!

NUEVA PUBLICACION

Una revista más.

Llamada al mejor éxito.

La preparan para publicarla a mediados del corriente mes de octubre dos antiguos compañeros en el periodismo, Eduardo Cidre, Jefe de Espectáculos, y doctor José de la Guardia.

De administrador figura un joven y conocido hombre de negocios, el popular político señor Manuel Pereira Rollandelly, que desempeña actualmente la Secretaría de la Cámara Municipal y la Administración de la Clínica Santa Lucía.

Se titulará **Habana-Distrito Central** este nuevo exponente de nuestra cultura capitalina.

Muchos éxitos le deseo.

EN LA ASOCIACION CUBANA

Feliz operación.

Practicada en días pasados.

La sufrió la joven y bella señora Estela López de Caracuel en la Asociación Cubana de Beneficencia.

Fué de la extirpación de las amígdalas y la llevó a cabo con su reconocida pericia el doctor Celestino Somoano secundado eficazmente por el doctor Petit.

Ha sido dada ya de alta.

¡Enhorabuena!

TRASLADO

En la ciudad.

Cambio de residencia.

El joven y distinguido doctor Alfonso Millas, amigo queridísimo, se ha trasladado de San Rafael 102 para San Rafael 122, altos.

Me apresuro a decirlo.

Para general conocimiento.

ANIVERSARIO DE BODA

Una fecha feliz.

Para un joven matrimonio.

Es la de hoy, por celebrar su tercer año de boda, para el querido compañero César Faget, de la redacción de **El Mundo**, y su bella esposa Alicia Vila.

Tendrán un recibo por la tarde.

Sin fiesta.

(Continúa en la Página NUEVE)

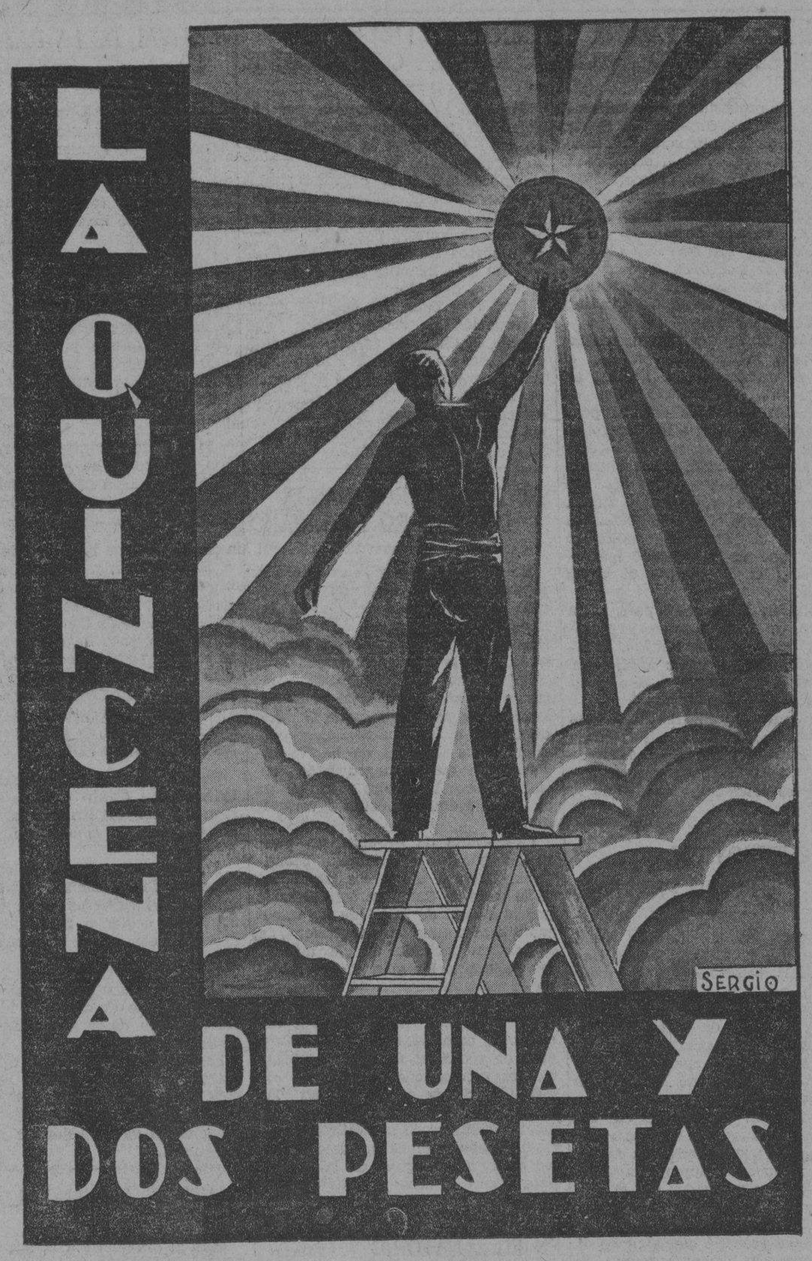

Sensacional! Increíble! Asombroso!

HOY COMIENZA

No es necesario que Vd. haga un esfuerzo... No es necesario que Vd. limite su presupuesto. Está al alcance de todos.

le printemps

OBISPO Y COMPOSTELA

EN PALACIO, AYER

Limó ayer el Presidente, en horas de la mañana, a los Reporters de Palacio, informándoles de la carta que había recibido del Secretario de la Guerra y Marina en la cual las fuerzas de mar y tierra expresan su conformidad con sufrir las rebajas que exigen las actuales circunstancias.

Departió el Presidente con los periodistas durante largo rato, manifestando durante el curso de la conversación que muy a pesar suyo se había visto en la necesidad de equilibrar el Presupuesto

EL DR. GUSTAVO HERRERO

Interesada por los Reporters la libertad del doctor Gustavo Herrero, que se encuentra recluído en la Cabaña, el Presidente accedió a su traslado al Castillo del Príncipe proporcionando con ello la oportunidad de visitarlo. «Después veremos qué se puede hacer» dijo el jefe del Estado.

SOBRE ARANCELES

Visitó ayer al Presidente una Comisión de la Asociación Nacional de Industriales haciéndole entrega de una exposición relacionada con ciertas modificaciones en los Aranceles El Jefe del Estado les prometió a los visitantes nombrar una comisión técnica que estudie las reformas que ellos proponen y resolver en justicia los ofrecimientos hechos por el Ejército y la Marina, por el Congreso y el Poder Judicial, para ser incluídos en las mismas; y finalmente concedió la palabra al Secretario de Hacienda para que expusiera ampliamente, como lo hizo, la ascendencia de esta rebaja, la necesidad de las misma y las medidas fiscales que podían tomarse, todas con carácter provisional, para buscar la nivelación del presupuesto y hacer que la nación viviera con sus ingresos ordinarios. El Consejo aprobó lo propuesto por el señor Presidente y por el Secretario de Hacienda, haciendo constar en acto el reconocimiento del Gobierno por los ofrecimientos expresados, demostrativos del patriotismo y buenos propósitos de quiénes lo hacen.

DECLARACIONES DEL SECRETARIO DE HACIENDA

«Es para el Gobierno sumamente doloroso tener que tomar una nueva medida de reducción del Presupuesto; pero a ello se ha visto obligado, después de resistir hasta el último momento, por suprema necesidad de la Nación.

Todos los componentes del Estado contribuirán al sacrificio, pues el Ejército y la Marina, que por las actuales circunstancias estimabamos conveniente no afectarlos, dando un alto ejemplo de cooperación y patriotismo, han venido a ofrecer espontáneamente su concurso. y lo mismo el Congreso y el Poder Judicial, que hubieran podido escudarse en la muralla de Presupuesto Fijo y a que pertenecen, han pedido cívicamente su inclusión.

Al ejecutar la medida no hemos visto a quienes se aplica, sino sólo números y consignaciones, pues no hubieramos podido resistir al impulso humanitario, poniendo en peligro el buen nombre y el crédito de la República, que hasta ahora ha cumplido religiosamente todos sus compromisos.

Habrá podido incurrirse en errores e injusticias, pero de comprobarse, tiempo habrá para rectificarlas, pues nos guía el mejor de los propósitos; y además, cada Secretaría preparará una Relación de Excedentes, que tendrán preferencia en lo futuro para cubrir las vacantes que puedan presentarse.

Junto a la reducción del Presupuesto Anual de Gastos, que será seguida de otra en el Presupuesto Fijo, como deciamos, proponemos también medidas fiscales para mejorar la recaudación y algunas para dar facilidades a los contribuyentes y ojalá que unas y otras nos permitan nivelar definitivamente nuestros presupuestos y que pronto venga la reacción que con fe esperamos, para devolver nuevamente a sus cargos a los que ahora se declaran Excedentes, y poder también aligerar a los contribuyentes del aumento de cargas que en estos últimos tiempos nos hemos visto obligados a imponerles.

SUBASTA DE AUTOMOVILES

Se otorgó la concesión para el traslado de bomberos yankees

Se llevó a cabo ayer en el despacho del Mayor de la Ciudad y presidente de la Comisión del Turismo, la subasta para el servicio de automóviles a los miembros de la Convención Internacional de Jefes de Bomberos que tendrá lugar en la Habana desde el 14 al 17 de octubre próximo.

Corresponde este servicio, a la comisión organizadora de la Convención, concurriendo a la misma el Jefe de los Bomberos de la Habana, Coronel Mayato, el delegado del Alcalde Sr. Ignacio Irure, los dueños de varios hoteles de la Ciudad y los repórters encargados de la información en el Palacio del Municipio. Presidió el Sr. Tirso Mesa, Mayor de la Habana.

Las proposiciones presentadas fueron éstas: Valdés Tours, $3.50 por pasajero, Mariano Márquez, American Cuba Tours y Freaty Line, tres pesos por pasajero; y la Casa Packard, $2.75 por pasajero.

Este servicio comprende la conducción de los miembros visitantes desde el muelle al Palacio del Centro Asturiano, donde cada uno de ellos presentará su documentación; paseo por la Ciudad, el Cementerio, alrededores de la Habana y estancia en la Finca Algibe, donde presenciarán una lidia de gallos. Durante los días de la Convención, traslado del hotel al Centro Asturiano. Incluye dicha cantidad la conducción de equipajes y propinas a los maleteros.

Se adjudicó el servicio a la Casa Packard, por ser la suya la proposición más baja. En cada máquina no podrán ir más de seis pasajeros.

NO HABRA POR AHORA CAMBIO DEL ARANCEL DE ACEITES VEGETALES

Así lo manifestó ayer el señor Presidente de la República a una comisión de industriales afectados por ese problema

En la mañana de ayer fué recibida por el señor Presidente de la República, una comisión de industriales, integrada por los señores Jorge Vila, Alfonso Andújar, Julio Blanco Fernández, Luis Santeiro, A. S. Lindner, Antonio Giraudier, Nicolás Merino, Gustavo Roca, Benjamín Speerman, H. H. Staff, Guillermo Arguedas, doctor Ricardo Elizalde y Francisco Ballesteros, a los cuales acompañaban los doctores Néstor G. Mendoza y Alfredo O. Ceberio.

Dicha comisión fué presidida por el general Eugenio Molinet, secretario de Agricultura, Comercio y Trabajo.

El objeto de la visita fué solicitar del señor Presidente de la República que antes de aprobar el proyectado cambio en el régimen arancelario para los aceites vegetales, se estudiara previamente las repercusiones que ello traería aparejado consigo y que afectaría notablemente a un número considerable de industrias radicadas de antiguo en el país y a otras que se han establecido al amparo de la reforma del Arancel de 1927.

El señor Presidente, después de oír las aspiraciones de los señores industriales, expresadas por el doctor Alfredo O. Ceberio, manifestó a los señores integrantes de la comisión, que inspirado en sus deseos de dictar cuantas medidas fueran necesarias a objeto de proteger e incrementar nuestras fuentes de producción, sin lesionar legítimos intereses establecidos ya en el país, designaría una comisión de personas técnicas para que hiciera las investigaciones científicas necesarias, oyendo a las partes y que le dejara conocer el resultado de sus investigaciones, para entonces proceder de acuerdo con lo que sea justo y equitativo. Mientras tanto, prometió que no se establecerían cambios en el régimen arancelario para los aceites vegetales.

El señor Presidente de la República aprovechó la oportunidad para exponer a sus compañeros, los señores industriales, la necesidad imperiosa en que se encontraba de dictar medidas encaminadas a nivelar nuestro presupuesto nacional y la pena que le producían dichas determinaciones, pero que por el mismo crédito de Cuba era indispensable que los gastos públicos se ajusten a los ingresos.

La impresión que sacaron los señores industriales es que el señor Presidente está verdaderamente afectado por las medidas dolorosas que se ve en la necesidad de adoptar, y que se propone propiciar cuantas medidas económicas sean necesarias para buscar nuevos derroteros que traigan un mejoramiento positivo a la República.

EL SR. ANTONIO BORGES FALLECIO AYER TARDE

En la Quinta «LaPurisima», de la Asociación de Dependientes del Comercio, dejó de existir ayer el señor Antonio Borges Figueredo, miembro distinguido de esa entidad, en la que ocupara los cargos de Vocal de la Sección de Sports y Recreo, Vocal de la Directiva y Presidente de la Sección de Recreo, dejando en todos ellos la estela de una brillante labor.

Persona de carácter afable, su muerte será sentidísima por todos aquellos que cultivaron su amistad.

El acto de la conducción del cadáver, que tendrá efecto en la tarde de hoy, desde la capilla de la Quinta a la Necrópolis de Colón, será una sentida manifestación de pesar.

A sus atribulados deudos, así como a la Asociación de Dependientes que pierde un valioso adalid, testimoniamos la expresión de nuestra condolencia.

210 CESANTIAS EN AGRICULTURA

Se suprime la divulgación y propaganda por los cultivos

Doscientas diez cesantías fueron firmadas ayer por el secretario de Agricultura, Comercio y Trabajo, doctor Eugenio Molinet, como consecuencia del reajuste acordado en Consejo de Secretarios. Cincuenta correspondieron a las oficinas centrales y ciento sesenta al interior de la República.

Ayer mismo fueron entregadas las cesantías a los empleados, los cuales, como es natural, fueron en busca de sus padrinos, que llegaron pronto, pero tarde, pues el doctor Molinet sólo había estado en su despacho cinco minutos.

Entre los créditos que se han suprimido figuran los de divulgaciones e ilustraciones y propagandas.

En las Granjas Agrícolas el personal ha sido reducido a su mínima expresión. También han sido suprimidos todos los servicios agrícolas en las Repúblicas.

El reajuste total asciende a 144 mil 375 pesos.

JUNTA DIRECTIVA DE LA ASOCIACION DE INVALIDOS

El próximo viernes, día 2 de Octubre, a las 8 en punto de la noche y en su local social en la Calzada de Concha número 7, celebrará Junta Directiva Ordinaria la Asociación Nacional de Inválidos.

Entre otros asuntos, se tratará de la situación de los inválidos presos en las distintas cárceles y en el Presidio de la República.

DETENIDO UN LADRON A LA VOZ DE ATAJA, DESPUES DE HABER COMETIDO UN ROBO

Los Expertos Balmaseda, Vaquero, Sobrado y Gutiérrez, comandados por el sargento Graña, detuvieron ayer en la esquina de San Lázaro y Aramburo, a la voz de ¡ataja!, a un sujeto de pésimos antecedentes penales nombrado Francisco Sánchez Palomo, quien momentos antes había penetrado en la casa Concordia 168, residencia del señor Angel Altuzarra Alvarez, apoderándose de gran cantidad de prendas que le fueron ocupadas en unión de un destornillador y otras herramientas que utilizó para penetrar en la casa cuyos moradores estaban ausentes en esos momentos, violentando tres escaparates.

Dicho individuo está reclamado en dos causas, entre ellas la 1249, instruída en el Juzgado de la Sección Cuarta con motivo del asalto y robo cometido en la casa Veinticinco e I, residencia de la señora Luciana Peón González.

Según manifestaciones del señor Altuzarra, al llegar a su domicilio sorprendió al Palomo cuando realizaba el robo, siendo amenazado por el asaltante al tratar de interceptarle la huída.

SERAN GRATIFICADOS CON CINCO PESOS M. O.

Todos los individuos que sean sorprendidos por uno de nuestros seis inspectores que tenemos distribuidos por los distintos barrios de la Ciudad RECHAZANDO en cualquier establecimiento otro REFRESCO que le hayan servido en vez del LEGITIMO «JUPIÑA».

$5.00

Exija: «JUPIÑA UNICO LEGITIMO»

COMPANIA DE REFRESCO GIL Y MONTES, S. A.

ESTEVEZ NUM. 16 Y 18

ANUNCIESE EN EL DIARIO, Y MANTENGA LA FE EN SU NEGOCIO

M.E.C.D. 2016

SOCIEDADES ESPAÑOLAS

VERBENA DE LA PALOMA EN EL «CENTRO ASTUR»

Todas las orquestas que amenizan el gran festival de Otoño en el Centro Asturiano de la Habana, se presentarán ese con selecto repertorio, nuevas composiciones musicales nos ofrecerán Romeu Los Bohemios, M. González, Collazo, y su Sexteto, Sonora Matancera, Gómez y Cubano 1927, los Barcaleses nos han dicho que su repertorio es nuevo en todo el sentido de la palabra pues tocará también La Casa del señor Cura, nunca la ví como ahora..

Es una fecha en verdad, majestuosa para celebrar la Verbena, el día 9 de octubre, a las 9 p.m. en el atrio del gran Palacio astur os esperan los Petronios astures para entregaros obsequios, a las doce, despues de saborear el exquisito café en el Barrio Cubano, y los churros y anís en el **Andalú**, todas las orquestas interpretarán con la fuerza de sus pulmones el Himno Nacional Cubano y el Español indicando con eso que ya ha entrado majestuoso cual él se merece el Grito de Yara.

No olviden los precios para esta Verbena, un peso familiar y personal, los precios de la cantina, caballeros no le cojan miedo a Manolín, pues éste afiló el lápiz y sólo cobrará lo que en la calle.

Vista hace fé, dé una vueltecita por la azotea, pregunte por el Mago de las Baratijas, que es el Director tecnico de la Verbena de la Paloma y se convencerá de lo que le decimos.

LOS ACUERDOS DEL CIRCULO PRAVIANO

Celebraron una interesante Junta Directiva. Lo presidió el señor Camilo García, concurriendo casi todos los miembros que la componen.

Se aprobaron el acta de la anterior, los ablances de Caja y de recibos correspondientes al mes de Agosto último; dió cuenta la Sección de Propaganda de las nuevas inscripciones de socios; la Sección de Beneficencia dió cuenta de los enfermos visitados; se leyó una comunicación de la sociedad de Beneficencia Asturiana, dando cuenta de los pravianos embarcados por el Comité Pro Auxilio de los españoles indigentes, a quienes dicha Beneficencia también socorrió con algunos dineros para su desembarque; se acordó enviar a dicha Beneficencia un mensaje de gracias por su noble labor; también fueron socorridos los pravianos presentados en el Círculo, según las necesidades que alegaban; se dió cuenta de los pravianos recluidos en la Quinta «Covadonga», esperando turno para ser embarcados y de que sólo queda un praviano que pronto será embarcado; de que otros socorridos por la misma Beneficencia se fueran al campo en busca de trabajo; y por último, se acordó hacer una circular para los pravianos no asociados con objeto de que lo sean en vista de la noble y alturiasta labor que desempeña el Círculo, en cupmplimiento de sus deberes patrióticos.

UNA GRAN FIESTA EN TODA «LA TROPICAL»

El sólo anuncio de que el domingo 4 de Octubre se celebrará en los pintorescos jardines de «La Tropical» un magnífico festival bajo el sugestivo título Otoñal, ha despertado un interés enorme y un entusiasmo indescriptible, entre la juventud que asiste a esta clase de fiestas.

Ello no es de extrañar, si se tiene en cuenta que este festival será uno de los más brillantes y lucidos del año, dado el número de atractivos de que se le rodeará y que harán de este festival uno de los más originales jue pueden organizarse.

Decimos esto, porque sabemos que, de acuerdo con su título, la Sección de Fiestas prepara para ese día una serie de sorpresas a cual más interesantes; habrá concursos y todo esto, unido a la gran cerveza «Tropical», con que espléndidamente serán obsequiados todos los concurrentes.

Los billetes que dan derecho a tomar parte en el susodicho festival se encuentran a la venta al precio de sesenta centavos personal o familiar, en la Sociedad de Empleados de la Nueva Fábrica de Hielo, en la Avenida de Cosme Blanco Herrera 7, Cerro.

Serán obsequiados todos los concurrentes con una entrada para la Gran Verbena Invernal que para el día 5 de diciembre, se ha de celebrar en los salones sociales de la Avenida de Cosme Blanco Herrera 7, en el Cerro.

666
LIQUIDO O EN TABLETAS
Alivia el dolor de cabeza o neuralgia en 30 minutos. Detiene el catarro el primer día y la Malaria en 3 días. Pomada 666 para el catarro del bebé.

«NOCHE DE ENSUEÑO» DEL CLUB JUVENIL

Hé aquí la fiesta cumbre por excelencia fiesta que constituirá un rotundo éxito para la comisión que tan gentilmente la presiden varios miembros del Club «Juvenil»; esta fiesta será en homenaje al entusiasta joven Jesús Varela, como demostración de aprecio por parte de sus compañeros los cuales no desmayarán un solo instante para conseguir el trunfo deseado.

Para este baile que será de grata recordación de todos aquelos que tengan la dicha de asistir han sido contratadas la famosa Havan Jazz Band para los Fox, Blue y Tangos, el inoomparable Septeto Agabama del celebrado Caruso y una criollísima orquesta la cual dejaremos para más adelante su nombre.

SECCION DE PROPAGANDA DEL CENTRO ASTURIANO

En la noche de hoy se celebrará su segunda reunión mensual la Sección de Propaganda del Centro Asturiano la que tratará de importantisimos asuntos relacionados con la misión que le está encomendada.

La Sección de Propaganda viene laborando activamente en el mayor auge de la Sociedad astur, y está dando fin a la labor de dejar constituidos los Comités de barrio, organización que brindará a los socios mayores beneficios y los tendrá en comunicación constante con la Central.

La Sección de Propaganda pues, realiza una labor altamente beneficiosa, visita a diario los pabellones de la Casa de Salud para interesarse por el estado de salud de los socios que procedentes del interior se encuentren recluidos en la misma, los atiende y los guia en sus pasos en la Habana cuando de ella se solicitan sus servicios y realiza una labor altamente humanitaria pues que otra cosa no resulta la inscripción de socios al Centro, que brinda por módica cuota, sanatorio espléndido donde se encuentran las principales figuras de la medicina cubana, escuelas en su edificio social y un palacio que es admiración de los extraños y orgullo de la capital para recreo y solaz de sus componentes.

EN EL SANATORIO HIJAS DE GALICIA

INGRESOS. —Joseefa Marcos, Maria Concepción López, Maria A. de Armas Maria Rodriguez Rodriguez, Maria Ceverien, Edelmira 9rtina, Benilde Otero, Felesvina Pérez, Encarnación Diaz Avelina Antustias Prieto, Amalia Abrana Chao, Jesusa González y Maria Castro.

ALTAS. —Rosa Alvarea, Carmen Rodriguez, JosefaPainceiros Aida Carredeno, Natividad Pinillos, Guadalupe Fernández, Lucia Prieto Oliva Santame, Delfina Ojera, Isabel Rosario Mesa, Maria Arena Suárez Adela Marin, Cletmentina Colmenares, Ro sa López Roha, Dolores Rodriguez Vicenta Corral, Maria Luisa Espantos (menor), Maria López López y Elvira Vidal.

ASISTENCIA A LA MUJER EN ASOCIACION CANARIA

Hoy día primero de octubre, comienza a funcionar el servicio de asistenca sanitaria a la mujer asociada en el Sanatorio Nuestra Señora de la Candelaria la magnífica quinta que posee la Asociación Canaria en las alturas de Arroyo Apolo.

A ese efecto, la Comisión de Obras de la Sección de Fomtento se reunió ayer por la tarde en dcha Casa de Salud, disponiendo determinados arreglos de adaptación en el pabellón «Domingo León», el espléndido edificio de dos plantas, que se ha destinado a ese fin.

Es pues, una realidad, lo que aún no hace mucho, parecía utópico.

Ya la mujer en la Asociación Canaria, tiene los mismos derechos que el hombre.

Con motivo de la campaña que se staá llevando a cabo para la inscripción de la mujer en esa colectividad, las damas que forman el Comité Central han dispuesto reunirse todos los lunes a fin de no desmayar en su decidido empeño de laborar para llegar a la hermosa finalidad que se persigue. El próximo lunes pues, se reunirán en el local socal, Avenida de Bélgica número 2. A esa junta concurrirán las señoras y señoritas nombradas para integrar los Sub Comités las que serán presentadas esa noche al Comité Central.

También se ha dispuesto que el domingo próximo, día 4 de octubre concurra al Sanatorio Nuestra Señora de la Candelaria el Comté de Damas en pleno, aconpañado de en Sub Comités a fin de visitar los enfermos recluidos en el mismo e inspeccionar todos los departamentos de dicha Casa de Salud.

La hora de reunión para ese día se ha señalado para las nueves de la ñana.

FESTIVAL DE LA RAZA EN LA A. DE DEPENDIENTES

Se acerca la fecha de una fiesta grandiosa llamada a revestir caracteres de acontecimiento .

Nos referimos al Festival de la Raza, la magna fiesta del domingo 11 de octubre en todos los pisos de la Asociación de Dependientes del Comercio, organizada por la Asociación de la Prensa de Cuba a beneficio de su Fondo de Beneficencia.

La selecta colonia española ode esta capital, las corporaciones oficiales y privadas, todas nuestras instituciones en fin le vienen prestando su más decidido apoyo a este gran Festival cuyo éxito, por tratarse de la Asociación de la Prensa, está asegurado de antemano.

El Comité organizador de acuerdo con la Sección de Recreo y Adorno de la Asociación de Dependientes, ha hecho ya la distrbución de los distintos conjuntos mtusicales que tocarán.

En la planta baja, donde estará el Barrio Cubano tocarán la famosa orquesta de Romeu y el Sexteto Cubano 1927; en el segundo piso, le orquesta de «Los Diplomáticos», doel maestro Lorenzo Pego, que amenizará el Barrio Americano, y en el tercer piso la de Corbacho, notablemente reforzada, y el Sexteto Habanero.

Muchos y muy valiosos objetos serán rifados entre los concurrentes por los númteros que llevan las entradas.

Se cuenta entre ellos una lámpara Quesada de ciento cincuenta pesos, regalada con tal fin por los hermanos Quesada, los conocidos industriales cubanos.

Todo estos regalos serán exhibidos a partir de la semana entrante en una de las vidrieras de la Casa de J. Vallés, cedida a la Asociación de la Prensa con tal fin por sus amables Gerentes.

Las entradas para caballeros valen un peso. Las damas sólo necesitan del requisito de ir acompañada de algún caballero.

Los artistas del Círculo de Bellas Artes han hecho diseños preciosos para el decorado de los salones que será fastuoso, magnificente con la cooperación de los primeros jardines habaneros.

MATINEE HISPANO-CUBANA

Para el próximo día 11 doe Otubre está anunciada la grandiosa matinee titulada «Hispano-Cubana» en todos los jardines de la Cotorra. El solo anuncio de los conjuntos musicales que habrán de amenizarla, ha despertaod gran entusiasmo a todos los amantes del buen danzón y del agradable y criollo son; la orquesta A. Ma. Romeu, y Sexteto Cuba, que dirije Collazo, son encargados de amenizar tan brillante fiesta. El precio para caballeros es muy módico. 50 centavos siendo grátis para las damas y damitas.

La matinée comenzará a las doce, terminando a las ocho de la noche. Una gran fiesta ha de ser la matinée «Hispano-Cubana» en La Cotorra, el próximo día 11 de octubre.

LA REUNION BAILABLE EN EL FOMENT CATALA

Después del éxito obtenido el pasado domingo en La Tropical, celebra hoy jueves una alegre reunión bailable el Gran Foment Catalá que ha de quedar muy lucida como todas las que celebra esta entidad; en esta reunión le serán entregados los premios a las señoritas del Comité de Damas que más entradas vendieron para la fiesta del domingo pasado en los jardines de La Tropical; para esta noche circulan ya las invitaciones pudiendo toda personas que lo desee solicitarla en la Secretaría del local social, Prado 118, altos, o por teléfono M-1995 para el día 10 de octubre próximo se está ensayando una velada donde el cuadro artístico Margarita Xirgu conquistará una vez más los aplausos de la selecta concurrencia que se espera en la misma.

LOS ENFERMOS EN LA QUINTA «LA BALEAR»

ENTRADAS. — Francisco Crespo González, Fernando Galego Fernández, Lucrecia Fanego Valle Antonia Rapado Gago, Carmen Vázquez de Rodriguez, Concepción Alvarez Fernández, Balbina López López, Jasefina Candales Miralles.

SALIDAS. —Sebastián Reus Alemamona Fernández, Hortensia Escarrá Castellanos, Adela Martinez La Hidalga, Andrea Valdés de Telles Julia Rodriguez Rodriguez, Pedro Andres Alvarez, Rosa Freiras Oller.

EL 10 DE OCTUBRE EN EL SALON MAMONCILLO

Cada día es mayor el entusiasmo que reina entre la juventud bailadora para asistir a la gran matinée bailable que se celebrará el próximo día 10 de octubre, bajo el abuelo «Mamoncillo» de los jardines de «La Tropical.»

La orquesta que dirige el maestro A. Ma. Romeu, viene ensayando numerosos danzones que se estrenarán ese día. Los sextetos Rojo y «Pierrot» también han prometido ejecutar lo mejor de su repertorio y un afamado jazz-band deleitará a los amantes del fox.

A juzgar por el embullo que reina entre las numerosas damas y damitas, dicha matinée ha de resultar brillante, y un éxito rotundo para sus organizadores, que vienen laborando para que en dicha fiesta no falte el menor detalle, y todos los concurrentes queden satisfechos. En notas próximas daremos más detalles de tan elegante matinée.

En pocos días desapareció el sarpullido
Brooklyn, N. Y.—"Por casi tres meses estuve padeciendo de granos y picazón en las piernas, y por todo el cuerpo. Sufrí durante todo ese tiempo. Ningún unguento de los que usé me causó ningún alivio hasta que compré Resinol. En pocos días los granos se curaron y la picazón desaparecio." Tantélo usted. *De venta en todas las droguerías.*
Resinol

HONRAS FUNEBRES POR LA SRA. VIUDA DE GARCIA

El 22 del actual dejó de existir en esta ciudad la señora Adelaida García viuda de García.

Su amado hijo el R. P. Florencio García, sacerdote de la Congregación de la Misión, perteneciente a la Venerable Comunidad de la Iglesia de la Merced, celebró solemnes honras fúnebres por su eterno descanso el 30 de septiembre, en la expresada Iglesia de los Padres Paúles de la Habana.

La solemne Misa de Requiem la celebró el hijo de la finada doctor Florencio García y García.

¡Quién mejor que él, podría ofrecer el Santo Sacrificio de la Misa con más fervor!

Ningún otro sacerdote, pues ninguno era su hijo como el Padre Florencio, el cual estaba visiblemente emocionado.

Nadie sería capazde medir ni poder aquilatar el fervor de su petición al tener al Señor en sus manos.

Le ayudaron sus hermanos de Congregación los Padres León Barrio y Gregorio Arnáiz.

Los cantantes Padres Rentería y Larrea y los seglares Saurí y Fuentes, interpretaron magistralmente la Misa y Responso de Perosi.

Presidieron el Visitador de los Padres Paúles, R. P. Ramón Subirón, Monseñor Alberto Méndez, deán-secretario de la Archidiócesis de la Habana, el cual prestigia a Matanzas su tierra, la de la finada y la del Padre Florencio; el secretario general de las Conferencias de San Vicente de Paúl, señor Alberto Martín, sus parientes y la Visitadora de las Hijas de la Caridad, Sor María de la Encarnación García.

Asistió una numerosa y distinguida concurrencia, tanto del clero como de los fieles.

Terminada la Misa, ante severo catafalco, se cantó solemne Responso.

Se distribuyeron piadosos y artísticos recordatorios. En ellos se advierte a los fieles que los Arzobispos de la Habana conceden cien días de indulgencia por cada sufragio que se ofrezca por su eterno descanso y cincuenta días el señor Obispo de Matanzas.

Reiteramos nuestro sentido pésame al Padre Florencio García y demás familiares, y elevamos al cielo nuestras preces por el eterno descanso de la finada.

Queremos hacer notar la buena y piadosa acción del Padre doctor Florencio García, al celebrar por el eterno descanso de su querida madre los sufragios, tan pronto como las sagradas rúbricas y ocupaciones del templo se lo permitieron, sin esperar a que pase un mes como manda la moda, que no es cristiana, porque no es caritativa, pues puede suceder que el alma esté esperando por aquellos sufragios para pasar del Purgatorio al cielo, y se esté allí padeciendo, porque hay que esperar un mes.

Los sufragios deben hacerse cuanto antes, siguiendo el ejemplo del hijo-sacerdote y no r • sarlos sin motivo, antes bien, d.:.mos laborar por que desaparezcan, pues se trata de prestar un bien infinito a una alma que puede irse a la Gloria eterna.

Digamos con San Ambrosio: La hemos amado mucho y no la dejaremos hasta que con nuestras oraciones la introduzcamos en la Casa del Señor.

Un CATOLICO.

DE LA CONGREGACION MA. DE LA ANUNCIATA

La Congregación Mariana de La Anunciata, celebrará los siguientes actos en la primera quincena del mes presente.

El domingo 4, a las siete y media de la mañana, junta general en la casa social. A las ocho de la mañana, en la Iglesia de Reina, misa armonizada, explicación del Santo Evangelio de la Dominica, Comunión, exposición del Santísimo, bendición y reserva.

El domingo 4, a las nueve de la mañana, inauguración del Curso de Catecismo en la Capilla de la Anunciata, sita en el local de la misma, invitándose a los congregantes de la Anunciata, a los de Nuestra Señora de la Caridad, a las Damas del Ropero del Catecismo y a los socios protectores y benefactores del mismo.

El domingo 11, a las nueve de la noche, inauguración solemne del edificio social.

Para entrar, el congregante y familiares, exhibirá el recibo de septiembre, que le servirá de identificación, a la comisión de puerta.

INFORMACION CATOLICA

CULTOS Y JUNTAS QUE SE HAN DE CELEBRAR EN LA IGLESIA DE REINA, EN EL MES DE OCTUBRE

Día 1. Víspera del primer viernes: Hora santa a las cuatro y media p. m. dirigida por el P. Esteban Rivas S. J.

Día 2: Primer viernes. Misa armonizada de comunión general a las siete. Misa cantada del «Apostolado» a las ocho, con plática por el P. Esteban Rivas S. J. Al final de la Misa, quedará expuesto S. D. M. hasta los cultos de la tarde, que darán comienzo a las cinco.

Día 4: Primer domingo de mes. Misa armonizada de «La Anunciata», a las ocho, con explicación del Evangelio, por el P. Esteban Rivas S. J.

Día 5: Primer lunes de mes. Misa cantada de la Congregación de «Animas», a las ocho, con plática por el P. Camarero, S. J. y reunión de Celadoras, en el salón de Juntas de la Residencia después de la Misa.

Día 6: Primer martes de mes. Misa armonizada en honor de San Antonio de Padua, a las ocho, bendición con el Santísimo después de la Misa, y al fin se dará a besar la reliquia del Santo.

Día 8 al 11. Triduo del Corazón de María organizado por la Congregación del Corazón de María.

Todos los días. Misa armonizada a las ocho con plática por el P. Pinacho, S. J.

Fiesta principal, Domingo 11. Misa de comunión general a las siete y media. Misa solemne a las ocho y tres cuartos con sermón por el P. José María Aboy S. J.

Día 9. Segundo viernes de mes. La función mensual de Jesús Crucificado, se refunde con la del Triduo.

Día 10. Segundo sábado de mes. La función mensual de Hijas de María, se refunde con la del Triduo.

Día 16 al 18. Triduo de las Misiones.

Los dos primeros días. Misa cantada a las ocho con sermón por el P. Maurilio Pinacho S. J.

Fiesta de las Misiones: preceptuada por el Romano Pontífice. Domingo 18. A las ocho y tres cuartos, Misa solemne con sermón, por el P. Maurilio Pinacho, S. J.

Días 17 al 25: Novena de Cristo Rey, organizada por el Apostolado de la Oración.

Todos los días. Lectura de la Novena al empezar la Misa de ocho.

Triduo solemne: días 22, 23 y 24. A las ocho, Misa cantada con sermón, por el P. Esteban Rivas, S. J.

Fiesta principal: domingo 25. A las siete y media: Misa de comunión general. A las ocho y tres cuartos, Misa solemne con sermón, por el P. Esteban Rivas S. J. Los cultos de la tarde comenzarán a las cinco, con exposición, rosario, consagración al Corazón de Jesús, bendición y reserva.

Día 19: Función mensual de la Congregación de la «Pía Unión de San José», Misa cantada a las ocho, con plática con el P. Maurilio Pinacho, S. J. Al fin de la misma se dará la bendición con el Santísimo y se tendrá la junta en el lugar señalado.

Día 25: Cuarto domingo de mes. Misa armonizada del «Apostolado de la Oración, Caballeros» a las ocho, después de la cual se dará la bendición con el Santísimo.

Todos los viernes del mes. Misa cantada a las ocho y bendición al fin con el Santísimo.

Todos los domingos: Misa armonizada a las ocho, y al fin, bendición con el Santísimo.

JUNTAS DEL MES

Día 4: Primer domingo: Junta de «La Anunciata» en sus salones, a las siete y media a. m.

Día 5: Primer lunes de mes: «Animas», después de la función de la mañana.

Día 7: Miércoles anterior al segundo sábado: «Hijas de María», a las nueve a. m.

Día 9: Segundo viernes: «Jesús Crucificado», después de la misa.

Día 12: Segundo lunes: «Consejo de las Conferencias», a las nueve y media a. m.

Día 19: «Pía Unión de San José», después de la misa.

Nota: Por concidir el tercer lunes de mes, día señalado para tener la junta de los Catecismos, con el día 19, reservado a la «Pía Unión en San José», los «Catecismos», tendrán su junta reglamentaria, el día 20, a las nueve y media a.m.

Día 23: Viernes anterior al cuarto domingo. Junta del «Apostolado de la Oración; Señoras», a las nueve a. m.

Día 25: Cuarto domingo de mes. Junta del «Apostolado de la Oración; Caballeros», a las siete y media a. m., en el salón de juntas de la Residencia.

Todos los jueves: días 1, 8, 15, 22 y 29, Junta de la «Conferencia de San Vicente de Paul» a las nueve y media a. m., en el Salón de Juntas de la Residencia.

HORARIO DE MISAS

Fiestas y Domingos: Habrá Misas a las cinco y media, seis y media, siete, siete y media, ocho, nueve, diez y once. En las de nueve y diez, explica el Evangelio, el P. Jorge Camarero, S. J. y en la de once el P. Francisco Javier Asensio, S. J.

Días laborables: Misas de hora fija, a las seis y media, siete, siete y media, ocho y nueve. Además hay varias entre hora.

Primer Viernes: Misas a las cinco y media, seis y media, siete, siete y media, ocho y nueve.

AVISOS

1. Para asistir a enfermos y moribundos, puede avisarse a los Padres de la Residencia, a cualquiera hora del día o de la noche.

2. Para confesiones en la iglesia, a horas extraordinarias, avísese en la portería al Padre que se desea.

3. Todos los días, al anochecer, habrá en la iglesia algún confesor.

4. En todas las Misas del día 18, Fiesta de las Misiones, se hará colecta de limosnas, con destino a las Obras Pontificias «Propagación de la Fe», «Santa Infancia» y «Clero Indígena».

BRILLANTES FIESTAS RELIGIOSAS EN HONOR DE SAN VICENTE DE PAUL EN EL COLEGIO DE SU NOMBRE

Con gran solemnidad y brillantez se celebró ayer en el Colegio-Asilo San Vicente de Paúl que dirigen las beneméritas Hijas de la Caridad, la fiesta anual en honor de su santo fundador, el apóstol de la Caridad.

Sor Petra, la amante Madre de las huérfanitas, preparó un interesante programa religioso para esta solemnidad, en la que el Colegio lucía sus mejores galas.

Iniciaronse los cultos, a las siete a. m. con Misa de Comunión general armonizada que celebró el Padre Ramón Subirón. C. M. Visitador Interino de los Padres Paules de Cuba.

Acercaronse al Banquete Eucarístico en ésta misa todas las huérfanitas y personal del Colegio íntegramente.

Durante la comunión se dejaron oír bellos motetes a Jesús Sacramentado.

A las nueve en punto y ante una numerosa y selecta concurrencia que invadía la bella Capilla del Colegio comenzó la Misa solemne de ministros a toda orquesta y voces en la que ofició el P. Camilo García, S. J. asistido de los Padres Alonso y Vega C. M.

La cátedra sagrada fué ocupada por el Padre Gregorio Arnaiz, C. M. quien pronunció el panegírico de San Vicente de Paúl.

Hizo una bella y sentida biografía destacándose más sus palabras, sobre la muerte, cuya fecha se conmemoraba.

Lo presentó como modelo de Caridad y terminó pidiéndoles derramase sus gracias y sus bendiciones sobre el Colegio-Asilo donde se albergan más de un centenar de huérfanitas y que tantas necesidades económicas está atravesando en éstos momentos.

La parte musical estuvo a cargo del coro del Colegio bajo la dirección del Maestro Julio Guisasola, acompañado al armonium de la señorita Angela Gil.

Interpretaron la Misa de Rivero Miró al ofertorio «Evangelizaré» y terminaron con un hermoso Himno a San Vicente de Paúl.

El altar y toda la capilla presentaban un precioso adorno floral confeccionado con profusión de plantas, flores y luces en artística combinación, obra ejecutada por las propias Hijas de la Caridad.

La numerosa y selecta concurrencia después de la fiesta pasó a visitar los talleres de envases de cartón.

El cronista en unión de Sor Rosa encargada del taller de envases de cartón y de la señorita, Celia Cordero entusiasta colaboradora de las Hermanas, recorrimos todas las dependencias del plantel.

Admiramos especialmente el gran taller de envases de cartón, estando montado con todos los adelantos modernos.

Lástima es no proteja con más interés esta industria nacional, y más si se tiene en cuenta que sus utilidades son para el sostenimiento de más de doscientas huerfanitas, muchas de ellas sin un solo pariente que las proteja a no ser las beneméritas Hijas de la Caridad.

Recorrimos así mismo los comedores, aulas, patios de recreo etc. notándose en todos ellos una higiene extraordinaria.

Al finalizar nuestra visita y felicitar a Sor Petra, que tantos años lleva al frente de ésta gran obra de Caridad que con tanto cariño dirige, nos rogó hicieramos un llamamiento a las almas buenas y personas caritativas para que la ayuden con sus donativos al sostenimiento de la misma.

No tenemos ya becas del Ayuntamiento y las limosnas escasean—nos dice—la venerable Hermana.

Con qué vamos a sostener a tantas infelices huérfanitas?

Tú lector caritativo tienes la palabra.

Se hará sordo el pueblo de Cuba siempre espléndido y caritativo a éste ruego?

Creemos que nó, todos pero todos, unos con poco y otros con mucho, según su posición económica, ayudarán a Sor Petra a continuar su hermosa labor caritativa.

En la Iglesia del Sagrado Corazón de Jesús Reina, existe un cepillo del Pan de San Antonio destinado todo su producto al sostenimiento de este Asilo, así pues, depositando allí las limosnas o enviandolas directamente al Colegio, pueden contribuir los fieles para el mismo.

Cerca de las doce del día comenzaba el desfile de la concurrencia.

Bien puede decirse que el de ayer fué un día de regocijo para las huérfanitas.

El Diario de la Marina, felicita sinceramente a las Hijas de la Caridad que lo dirigen y muy especialmente a Sor Petra Vega, por la solemnidad de los cultos celebrados ayer y hace votos por la prosperidad económica del Asilo.

Lorenzo Blanco.

Almorranas
El tormento y sufrimiento tan terribles de las almorranas, pueden aliviarse al instante y curarse pronto usando el Ungüento Cadum. Haga por conseguir una caja en seguida.

Día 1o. de Octubre

Este mes está consagrado a Nuestra Señora del Rosario.

JUBILEO CIRCULAR

Su Divina Majestad está de Manifiesto en la Iglesia del Santo Cristo.

Santos Remigio y Rómulo, confesores; Prisco, Evagrio y Crescente, mártires; Santa Julia, mártir.

San Remigio, confesor. Nació en Francia, de ilustre familia.

Los padres de nuestro Santo le hicieron educar con particular desvelo, tanto en el santo temer de Dios, como en el estudio de las letras.

Vivió San Remigio retirado en un castillo hasta la edad de veinticinco años, en cuyo tiempo quiso el cielo sacar a luz aquella brillante antorcha, para colocarla sobre una de las primeras sillas de la Iglesia de Francia.

Como eran tan conocidas sus virtudes, fué elegido y aclamado obispo de Reims, en cuya Iglesia resplandecía como el más ilustre obispo.

Era el padre cariñoso de todos los pobres, el paño de consuelo de los afligidos y atribulados, la virtud personificada.

En el día 13 de enero, del año 533, murió rodeado del amor de sus fieles.

LA ENTRONIZACION DEL S. CORAZON DE JESUS

El domingo 4 del actual a las cuatro de la tarde, se celebrará la augusta ceremonia de la Entronización del Sagrado Corazón de Jesús en la escuela de ciegos «Varona Suárez», la cual se encuentra situada, desde comienzo del presente curso escolar en la esquina de la Avenida de los Palmas, en Buenavista.

El acto de la Entronización del Corazón de Jesús, que siempre es grandioso, adquirirá en este lugar caracteres de incomparable sublimidad. Como el ciego de Jericó, clamarán: «Corazón divino de Jesús, haz que veamos si no con los ojos del cuerpo, con los luminosos del alma, tu amantísimo corazón al cual nos acogemos, pues Tu eres Camino, Verdad, Vida y Luz del Mundo y el que cree en Tí, no anda en tinieblas.»

A esta patética y singular entronización, se ruega encarecidamente la asistencia a los Celadores y socios del Apostolado de la Oración, como acto de homenaje al Corazón de Jesús y de cariñoso afecto a los buenos cieguecitos, los cuales obsequiarán a sus visitantes con selectísima música.

No falten, pues, celadores y celadoras, socias y socios del Apostolado de toda la Habana.

Se ruega especialmente no falten los del Centro de Reina, pues a él está encomendada la entronización.

Por amor a Dios y por caridad para con los ciegos, se ruega no falten.

ACTOS CATOLICOS QUE SE ANUNCIAN PARA HOY

El Jubileo Circular en la Parroquia del Cristo.

La Misa del Sacramento, a las 8 de la mañana.

La Reserva a las 5 p. m.

Ejercicios de los Quince jueves, en honor a Jesús Sacramentado, a las cinco de la tarde, en la Iglesia de la Merced. Parroquias de Jesús del Monte, y Santiago de las Vegas.

En el Cristo, a las cinco y media de la tarde.

Hora Santa: A las cuatro y media de la tarde en la Iglesia de Reina; a las cinco en la Capilla de los Redentoristas y a las siete y media de la noche en la Parroquia del Pilar.

Jueves Eucarísticos semanales, en la Parroquia de San Nicolás de Bari, por la Archicofradía de los Jueves Eucarísticos.

Poor la mañana, a las ocho.

Por la tarde a las cinco.

A Santa Teresita del Niño Jesús, en la Parroquia del Carmen, a las nueve de la mañana, Misa solemne y Sermón por el Padre Teófilo de la Sagrada Familia, C. D.

En San Francisco, la Novena al Seráfico Patriarca.

Por la mañana, a las ocho.

La Reserva a las cinco de la tarde.

Novena a Nuestra Señora del Rosario en la Iglesia de San Juan de Letrán, a las ocho y media de la mañana y a las cinco de la tarde.

Retiro espiritual para solamente hombres en la Capilla de la Anunciata de nueve a una y media de la noche.

Se entra por Estrella, frente al Parque Finlay.

En la Parroquia de Bauta (Hoyo Colorado) a las diez y media de la mañana, solemne función en honor a San Judas Tadeo.

Anuncie....pero hágalo "bien"
ORBE
tiene
CIRCULACION

VARIOS CULTOS QUE SE ANUNCIAN PARA MAÑANA

Empiezan hoy los solemnísimos cultos de los Nueve Viernes primeros de mes que anteceden a la fiesta del Sagrado Corazón.

Se celebran en todos los templos de la Habana.

La parte más principal en estos cultos es la comunión reparadora, a quien la cumpla en los Nueve Viernes, el Sagrado Corazón de Jesús, le asegura por Santa Margarita María de Alacoque, que morirá en su gracia, lo cual quiere decir que alcanzará la eterna salvación.

Por motivos del primer viernes, estará expuesto el Santísimo durante todo el día en las iglesias de Reina, Santa Clara, Pasionistas, en las Esclavas de Luyanó, Pasionistas de la Víbora, Reparadoras, Servicio Doméstico y Ursulinas.

En la parroquia del Cristo, por el Jubileo Circular.

En San Francisco, además de los primeros viernes, la novena a San Francisco y los nueve viernes a Jesús Nazareno.

Los viernes de Jesús Nazareno, por la mañana, a las siete y media.

Por la tarde, una vez concluídos los del novenario de San Francisco, que son a las cinco y media de la tarde.

En San Juan de Letrán, la solemne novena a Nuestra Señora del Rosario, a las ocho y media a. m. y a las cinco p. m., predicando un Padre dominico.

En la parroquial del Carmen, tercer día del Triduo a Santa Teresita del Niño Jesús.

A las nueve a. m., misa cantada y sermón, por el R. P. José María C. D.

A las cinco y media p. m., solemne Salve y sermón, por el P. Agustín, C. D.

Nota.—A un salesiano debemos informarle que no recibimos más programa de cultos a Santa Teresita que el de la Iglesia del Carmen, que se publica asimismo como anuncio en esta Página Católica.

LOS QUINCE JUEVES EN LA IGLESIA DEL CRISTO

En la iglesia del Santo Cristo, han dado comienzo el jueves 24 de septiembre, los piadosísimos cultos de los quince jueves eucarísticos. Es la primera vez que en esta iglesia se celebran estos populares y devotos cultos en honor de Jesús Sacramentado.

A las cinco y media de la tarde, se expuso el Santísimo Sacramento, a continuación se rezó la estación, el Santo Rosario y el piadoso ejercicio de los quince jueves.

Predicó el R. P. Fray Fausto Martínez, O. S. A., un bellísimo sermón sobre la institución de la Eucaristía, que considera la prueba más grandiosa que Dios pudo dar al hombre quedándose en su compañía, para alimentarle y servirle de viático para la vida eterna. Aún más, para que recibiéndole el hombre, quedase transformado en El.

Después del sermón, se reservó el Santísimo Sacramento con gran pompa y majestad.

La parte se interpretó por los fieles bajo la dirección del Padre Martínez, O. S. A., músico, poeta y literato notabilísimo.

Satisfecho puede sentirse el párroco del Santo Cristo, R. P. Lorenzo L. Spirali, O. S. A., iniciador de estos cultos de los quince jueves al Santísimo en su parroquia, pues asistió un numerosísimo concurso de fieles.

El segundo de los quince jueves se practicará el jueves primero de Octubre, a las cinco y media de la tarde, coincidiendo con el jueves del circular.

Advierte el Padre Spirali a sus amados feligreses y fieles en general que el Apostolado de la Oración de la Parroquia del Santo Cristo, celebrará solemnemente los nueve primeros viernes que anteceden a la fiesta del Corazón de Jesús.

El programa de los primeros viernes será el siguiente: A las ocho de la mañana, misa armonizada de comunión general. A las cinco y media de la tarde, exposición, Santo Rosario. Acto de adoración y reparación, bendición y reserva.

LA FIESTA PATRONAL DE SAN FRANCISCO DE ASIS

El domingo 4 del actual, tendrá lugar la fiesta patronal de San Francisco de Asís en la iglesia de los Padres Franciscanos de la Habana, con arreglo al siguiente programa:

Mañana. A las 7.30.—Misa de comunión general, a la cual quedan invitadas las V. O. T. Dominicana y Servita, y las Asociaciones piadosas de nuestra iglesia.

A las 9.—Misa solemne. El altar y el púlpito, a cargo de los RR. PP. Dominicos de la Habana. Se interpretará la «Misa Eucharística» de L. Perosi, a 4 voces mixtas.

Tarde. A las 5.—La tierna ceremonia del Tránsito de San Francisco.

ANUNCIESE EN EL Diario de la Marina

CASTORIA
de Fletcher
Un remedio para bebés y niños
No contiene opio, ni morfina, ni ninguna otra substancia narcótica.

DIGESTION ASEGURADA
de todos los alimentos
ELIXIR DU Dr MIALHE
Pharmacie 8 rue Favart PARIS.
del Dr MIALHE profesor en la Facultad de Medicina.
LAB-LACTO FERMENT MIALHE
DIGESTION
Especial de la LECHE
Jesús Sarra Habana
41 Teniente Rey

QUIEN SIEMBRA, RECOGE; QUIEN SE ANUNCIA, VENDE

M.E.C.D. 2016

DOS PASTILLAS DE JABON DE HIEL DE VACA DE CRUSELLAS 25¢

LOS PERFUMES QUE PERFUMAN LA VIDA

Si no lo tiene la tienda de Perfumería o Botica donde usted compra, lo hallará en los Salones Crusellas de Exposición y ventas al detall, de Obispo No. 88. y Calzada del Monte No. 320. Habana.

PROPIETARIA
COMPAÑIA NACIONAL DE PERFUMERIA, S. A

RADIO Y ELECTRICIDAD

A CARGO DE ALBERTO GIRO

TRASMISIONES PARA HOY

C M W
588 Kc—510 m.

7.00 a. m. Primera edición hablada del DIARIO DE LA MARINA
8.00 a. m. Segunda edicción habla da del DIARIO DE LA MARINA
9.00 a. m. Tercera edición hablada del DIARIO DE LA MARINA
10.00 a. m. Sección de Arte Culinario y Asuntos Domésticos.
11.00 a .m.. Programa Vermouth por la soprano señorita Nena Cuenco
12.00 m. Crónica Radio Social.
1.00 p. m. Música Selecta El Aguila.
2.00 p. m. Servicio especial del DIARIO DE LA MARINA, trasmisión del Primer Juego de la Serie Mundial de Base Ball.
4.30 p. m. Programa Fama y Fortuna.
5.30 p. m. Programa bailable Orquesta Corman.
6.00 p. m. Edición hablada del DIARIO DE LA MARINA
6.30 p. m. Concierto por el Grupo de Arte Elegante.
7:30 p. m. Música selecta Southern Dairies.
8:00 p. m. Hora Margot Alvariño.
9.00 p. m. Concierto del DIARIO DE LA MARINA.
Programa:
1—Herida que sangra. Tango. Arturo Hernández.
2—Nidito de Amor. Vals Carmelina Pérez.
3—Africa. Canción Afro-Cubana Rafael Proda.
4—Páginas Rotas. duo Carmelina Pérez y Arturo Hernández.
5—Canto Caribe. Tema de la película «El Cubano», Rafael Prada.
6 Agüelita que hora son. Tango. Arturo Hernández.
7.—Te quiero, dijiste, canción. Carmelina Pérez.
8—Mañanita azul. Bolero, Rafael Prada.
9.-Ojos brujos. Dúo—capricho dúo Rafael Prada y Arturo Hernández.
10—Vos ya no me queres. Tango Carmelina Pérez.
11—Margarita Punzó, cancion Montevidiana. Arturo Hernández.
12—Linda Mejicana, Canción Rafael Prada.
13—Rajá del Barrio. Tango. duo Carmelina Pérez. Arturo Hernández.
14—Los mangos... pregón. Arturo Hernández.
10.00 p. m. Orquesta de los Hermanos Martínez.
11.00 p. m. Buenas Noches.

C M C
840 Kc—356 m.

De 9 a 10 p. m. Concierto de la serie conmemorativa organizada por el CONSERVATORIO GRANADOS que dirige FLORA MORA, con motivo del décimo quinto aniversario de la fundación del mismo.
Programa:
1 (a)—Preludio. Liszt (b)—Polonesa. Chopin. Solo de piano por la señora Teté Sabio de Alvarez.
2.—Ensueño Schumann. Duo de Saxofón por los señores Mario Alvarez y Alfredo Brito.
3.— (a) Estudio, Chopin. (b) Rondó, Chopin. Solo de piano por la señorita Mirta Medina.
4. Romance, Williams. Solo de trompeta por el señor René Patzi.
5—Cajita de Música. Liebich. Solo de piano por la señora Teté Sabio de Alvarez.
6—Canción India. Rimsky- Korsakoff. Duo de saxofón por los señores Mario Alvarez y Alfredo Brito
7—Vals Brillante. Castro Solo de piano por la señora Teté Sabio de Alvarez.

NOTA:—El Conservatorio Granados ofrecerá, durante este mes de Octubre, un concierto todos los jueves, de 9 a 10 de la noche, por las principales estaciones de radio de Cuba.

C M B C
965—Kc. 310.7 m

1 a 2 p. m. Música Española Zarzuela y Opereta.
Tema, El Relicario, principales números de «Los Verderones» (preciosa Revista Española) «La Paloma» tema final.
2 a 3 p. m. Hora «Progreso Cubano» a cargo de Berta y Silvio, pianista acc. Cabrera (Ultimos tangos y canciones).
3 a 3:30 p. m. Charla libre a cargo del doctor Carlos de la Gándara.
3:30 a 4 p. m. Hora comercial.
Música Americana, Temas de películas.
Buenas tardes.

C M B L
1500 Kc—199.9 m.

1 a 2 p. m. Bailables por la orquesta de Prof. Pedro Lamas.
6:30 p. m. Programa Variado.
7:30 p. m. Hora Sampol Elenio.
Tenores señor Elenio Gómez y Oscar Freixas.
Bajo señor Mario Marsal.
Tanguista señor Cuco Sampol.
Pianista acompañante y Director señor Santiago Sampol.
8:30 p. m. Buenas Noches.

C M C J
620—Kc. 484 m.

8:30 a 9:30 a. m. Música variada
9::30 a 10:30 a. m. Bailables, por la orquesta del profesor Tomás Risoto.
12 a 1 p. m. La hora de la mejor música del mundo.
Suite Sinfónica Op. 19, de Dohnanyi. (Americano).
Cuarteto en Fa mayor de Dvorák.
1 a 2 p. m. Orquesta de Octavio Medina.
8 a 9 p. m. Neno González y su orquesta, con Alberto Aroche de vocalista.
9 a 10 p. m. Música variada.

C M B I
1405 Kc. 213.4 m
De 5 a 6 Música popular
De 6 a 7 Mosaico Músical.
De 7 a 8 Hora Selecta, a cargo de la señorita María Luisa Alfaro, los Hermanos George y los Hermanos Salas, selecciones cubanas, canciones americanas y cubanas.

C M C Q
1150 Kc.—260 m.

12 y media a 1 p. m. Programa variado.
1 a p. m. Hora Don Porfirio.

C M B Z
1010 Kc—296 m.

A las 9 a. m. Música selecta. Noticias sociales y teatrales.
A las 12 m. Hora Oficial. Estado del tiempo. Música variada.
A las 3 p. m. Hora Radio Victor Música variada.
A las 6 p. m. Hora comercial. Música variada.
A las 6 y 30 p. m. Hora Infantil Charlas infantiles a cargo de la señorita Isabel María del Monte.
A las 8 p. m. Hora multipic. Programa de canciones criollas y boleros por Quevedo y Carbó, comedia: Conjunto de imperfecciones por el cuadro que dirige la primera actriz Enriqueta Sierra.
A las 9 y 30 p. m. Hora Radio Victor. Programa a cargo del popular trovador Guyún.
10:30 p. m. Música variada y noticias.

C M C A
1225 Kc.—244.7 m.

9.00 p. m. Programa de la Radio Catalunya.
1.—Sueño de Elsa (Lohengrin) Wagner.
Ojos Tapatios. Menéndez de Vázquez.
Sobre el mar. Lecuona. por la soprano señorita Anita Tey, al piano señorita Teresa Castro.
2.—Walzette. Boranski.
Gavotte. Gossec.
Serenade. Badine. Marie.
Violín y piano por las señoritas Teresa y Dulce Castro.
3—Nada entre dos platos, diálogo por las señoras Durán y Font y los señores Arnal y Boquet.
4.—La tenaza, por última vez y a petición. Idilio en tres episodios original del señor Pedro Boquet e interpretado por la señora Durán y los señores Boquet y Arnal. Ilustraciones musicales a cargo de las Hermanas Castro.

400 CESANTES EN O. PUBLICAS

Muchos negociados y Secciones son suprimidos en totalidad

Fué el de ayer día de intensa agitación en los distintos sectores de la Secretaría de Obras Públicas. La noticia de las cesantías en gran escala había llegado a todos los Departamentos, y eran muchos los que iban de un lugar a otro inquiriendo de los compañeros los Negociados donde iban a causar más estragos.

SUPRESION DE NEGOCIADOS

Poco después de haber comenzado el trabajo, fueron visitados los departamentos por los comisionados que tenían la misión de notificar las cesantías. Y entonces se supo que muchos Negociados, Subnegociados y Secciones quedaban suprimidos en su totalidad, para ser refundidos en otros, según se reorganicen los servicios. Por lo pronto, se anunció que los Negociados creados por el doctor Carlos Miguel de Céspedes mientras ocupó aquella Secretaría, serían suprimidos. Figuran entre éstos los de Servicios Públicos, como Inspecciones, Comprobaciones, Ensanche y Embellecimiento de la ciudad de la Habana, Negociado de Contratos, Bienes y Suministros.

También se aseguraba que estaba suprimida la Junta de Puertos, a pesar de ser ésta más antigua que los Negociados que dejamos mencionados, así como otras dependencias.

Oficialmente, los jefes de Negociados no quisieron facilitar noticia alguna sobre las cesantías, alegando la orden que tiene dictada la Secretaría de que todas las noticias se faciliten por la Jefatura de Despacho.

INSTALACION DE UNA TUBERIA

A lo largo de la Avenida de Palatino, desde San Pablo a la calle de Ayuntamiento, se ha instalado una tubería de hierro fundido de seis pulgadas de diámetro, para mejorar la red de distribución de agua en aquella zona.

HABANERAS

(Viene de la pág. SIETE)

ANTE EL ARA

BODAS DE OCTUBRE

Por la tarde.
A las cinco y media.
Una boda que está concertada para el día diecisiete del mes que tiene hoy comienzo en la Iglesia de Jesús del Monte.
Muy bonita la novia.
Emelina Piñera y Delgado.
Unirá su suerte la señorita Piñera a la del distiguido joven José Ramón Lovio y Bruzón.
Emelina y José Ramón.
Una parejita simpática.
Designados han sido padrinos de la boda la respetable señora Narcisa Bruzón viuda de Lovio, madre del novio, y el veterano educador Ramón Rosainz y Díaz.
Figurarán entre los testigos nuestro director, el doctor José I. Rivero, y el compañero de redacción tan querido Antonio Carrillo de Albornoz.
Confeccionados por el jardín Nancy serán el decorado floral de la iglesia, los ramos de boda y tornaboda y el adorno interior del automóvil de los novios.
Boda elegante.
Cuya reseña prometo.

EL EMBAJADOR DE ESPAÑA

Entre nosotros ya.
El doctor Francisco Serrat.
Primer Embajador de la nueva República Española acreditado en Cuba.
Llegó ayer, a bordo del trasatlántico **Habana**, habiéndosele hecho objeto de un gran recibimiento por parte de las principales figuras de la Colonia Española.
Viaja solo el señor Serrat.
¡Mi bienvenida!

LICEO DE ARROYO ARENAS

Un gran baile.
En el Liceo de Arroyo Arenas.
Será el del sábado en aquellos salones con motivo de celebrarse el duodécimo aniversario de la fundación de tan simpática sociedad.
Contratadas están la Orquesta de Belisario López y la Sonora Matancera.
Dos conjuntos brillantes.
Que tocarán en alternativa.
La iluminación que lucirá el Liceo de Arroyo Arenas, tanto exterior como interior, será obra de la Compañía Cubana de Electricidad.
Cuanto al decorado floral, debido al jardín **El Clavel**, por generosa cesión de los hermanos Armand, resultará del mejor gusto.
Grande la animación.
En aumento por día.

SUMMER CASINO

Una fiesta próxima.
En el Summer Casino.
Dispuesta está para el jueves de la entrante semana, rodeada de múltiples atractivos, como final de temporada.
Esta noche, como siempre los jueves, es día de moda en el Summer Casino.
Abundarán los alicientes.
De todas clases.
Hechos están todos los preparativos a fin de pasar el tiempo lo mejor posible en el alegre cabaret.
Donde impera Miró.
Amable y diligente.

DISTINGUIDOS VIAJEROS

De vuelta.
El señor Antonio Falcón.
Acompañado de su distinguida esposa, la señora Isolina Rodríguez de Falcón, regresaron en el vapor **Orizaba** de su viaje a los Estados Unidos.
Viaje que tuvo por único objeto dejar a su linda hija Gloria en un gran colegio.
Reciban mi saludo.
De afectuosa bienvenida.

CULTOS DEL NAZARENO

En la Ermita de Arroyo Arenas.
Solemne fiesta.
Celébrase mañana, como de costumbre, a las nueve y media con misa de tres ministros y sermón.
Monseñor Amigó, elocuente orador sagrado, ocupará la Cátedra del Espíritu Santo.
Selecta la parte musical.
Muy interesante.
Toma parte un grupo de señoras y señoritas de esta sociedad, bajo la dirección del competente maestro Pedro Pardo, organista de la Ermita.
Blanquita Fernández de Castro de Jardines cantará durante el Ofertorio el **Ave María** de Brindis de Salas, Julia Fernández de Sainz el **Oh Salutaris** de Sain Saenz, Graziella Lewenhaupt el **Pannis Angelicus** de César Frank y Elisa Vázquez el **Agnus Dei** de Marzo, acompañadas en el órgano por la celebrada profesora Amelia Izquierdo y al violín por Raimundo Toll y de Hoyos.
Se verá muy concurrida.
Como todos los viernes.

EL DOCTOR PAGES

Félix Pagés.
Cirujano eminente.
Alto prestigio del cuerpo facultativo de la gran casa de salud de la Asociación de Dependientes.
A partir de mañana, viernes, reanudará las consultas en su gabinete de la calle D número 200, entre 21 y 23, Vedado.
Sépanlo sus clientes.
Y sus amigos.

LYCEUM

Rita Shelton.
La bella y culta doctora.
Una conferencia dará hoy en los salones del Lyceum, perteneciente a la serie de los jueves, sobre Homicultura.
La doctora Rita Shelton es una joven y brillante figura que se destaca en el campo médico.
Por la tarde la conferencia.
A las cinco y media.

LA MARQUESA DE PINAR DEL RIO

Rumbo a Nueva York.
La Marquesa de Pinar del Río.
La distinguida dama embarcó por la ruta de la Florida en unión de su hijo Rafael y de la señori a Otilia Llata.
¡Feliz viaje!

Enrique FONTANILLS.

500 DEPENDIENTES DEL RAMO DEL TABACO Y CIGARREROS HAN QUEDADO FUERA EN "SIBONEY"

Si no son repuestos los dependientes del ramo del tabaco y los cigarreros despedidos ayer a las cinco de la tarde de la fábrica de cigarros «Siboney», cerca de quinientos trabajadores del ramo serán condenados al paro forzoso. El personal de la mencionada casa quedó fuera al decretarse el «lock out» por el señor Florentino Romero, administrador de la misma. Según nos enteramos en la secretaría de la Unión de Dependientes del Ramo del Tabaco, el motivo del «lock out» es que los cigarreros y dependientes del ramo tabacalero cumpliendo acuerdos de sus colectividades respectivas, se han negado a manipular los materiales conducidos por los camiones del tren de carros de la Viuda de Méndez, ya que esta casa tiene un problema pendiente de solución con la Unión de Obreros del Transporte de Carga.

Reunida anoche la Directiva de la Unión de Dependientes del Ramo del Tabaco, tomó el acuerdo de pasar una comunicación a Mr. Houston, Presidente de la Compañía, ratificando el acuerdo tomado por la Junta General que consiste en no manipular material conducido por los carros de la casa propiedad de la Viuda de Méndez.

Este problema puede ser que aumente su radio y que llegue a afectar, posiblemente, a toda la industria tabacalera. También a la Federación Obrera de Bahía y a la Unión de Dependientes de Almacenes al Por Mayor.

CERRADA UNA FABRICA DE TABACOS

Un delegado de la Sociedad de Torcedores de la Habana informó en la noche de ayer el Comité Ejecutivo que la fábrica de tabaco La Gloria Cubana, cerrará sus puertas en la mañana de hoy, por falta de pedidos.

ASAMBLEA DE METALURGICOS

Anoche celebraron Asamblea General los obreros metalúrgicos que se encuentran en huelga en la fábrica de anuncios y envases de lata de la Sociedad Industrial de Cuba. Los asambleistas, por unanimidad y presididos por el Comité Ejecutivo del Sindicato General de Metalúrgicos y Similares, tomaron el acuerdo de mantener en firme el movimiento de protesta.

LOS EMPLEADOS DE «LA PURISIMA» DAN 48 HORAS DE PLAZO

Frente a la Administración de la casa de salud La Purísima Concepción, se reunieron ayer los empleados de la misma, en su mayoría sirvientes, pidiendo que les fueran abonados los sueldos que les deben. Hemos podido enterarnos que ya se han comenzado a hacer los pagos. Los empleados dieron a la Administración 48 horas de plazo.

Faja Esbelta Llorens
MODELO PATENTADO
MARCA REGISTRADA
TALLE ALTO
Unico Mode'o en Cuba
Mode'ado a su Cuerpo
Unico corsé-Faja que recoge el estómago, vientre y caderas. Esta acreditada faja es ideal. Precios desde $4.00
UNICO FABRICANTE
Obispo 97 Frente a «La Francia» A9460

Precios Post-Balance

Un esfuerzo oportuno en favor de nuestra clientela

RAYON ESTAMPADO, colores propios de la estación, a 30, 40, 50 y 60 CENTAVOS VARA.

ENCAJES BRETON en distintos estilos y anchos, a 15, 20, 25, 30, 35, 40, 45 y 50 Cts. VARA

CREPE METEORO. Inmenso surtido en colores de Invierno, a 60, 80, $1.00, y $1.25 LA VARA.

MEDIAS DE SEDA, EN CHIFFON Y SEMI-DOBLES, nuevos colores, a $1.00 EL PAR

PIJAMAS DE POPLIN, color entero con alamares, para caballeros, a 95 CENTAVOS

PIJAMAS DE JERSEY, bonitos modelos, para señoras, a $1.00

CAMISAS DE VICHY y POPLIN, muy finas, gran surtido, a $1.00

PANTALONES DE JERSEY IRROMPIBLES, con encaje, a 65 CENTAVOS

"LA EPOCA" NEPTUNO Y SAN NICOLAS TELEFONO A-4244

CONSEJOS MEDICOS

Por el Dr. PEREZ BOUDET

EX-INTERNO del Hospital de Emergencias. Médico del Departamento Forense de la Ciudad de la Habana. Especialista de las afecciones del aparato digestivo. GABINETE: Prado 33, altos. Teléfono A-7490. (Diríjase la correspondencia al DIARIO DE LA MARINA. Prado 103. Dirección).

Sunsa (Ciudad).
Es menester realizar en usted, señora, uno de los tratamientos más modernos que hay para esa afección que dice que tanto tiempo la tiene padeciendo de sus vías respiratorias. Me refiero a las ámpulas de Pleo-Hormone a razón de una diaria y si quiere lograr más eficacia en su caso, puede aplicársela por la mañana y por la tarde se pone otra de Béhique, ambas de Chamagne, que en el campo médico es laboratorio de garantía.

Encarnita (Banes).
Leo su carta con el detenimiento que usted desea y me apresuro a complacer sus deseos con la msma gentileza con que usted me lo pide. Realmente, lo que más desea usted es un medicamento, pudiéramos decir epitelizante; nada mejor para ello que la pomada de Pellidol; tiene la ventaja de ser lo que usted busca y además se un antieczematoso. Referente a la otra pregunta que se sirve hacerme, creo conveniente la ingestión de una medida de Opophosphine femenino, de gran eficacia en su caso, sobre todo a su edad. Muy complacido a sus deferencias.

Morboso (Cárdenas).
Hay ciertos estados en que el organismo sufre mucho respecto a esa enfermedad que dice usted sentir. Yo me permito recomendarle la aplicación de dos clases de ámpulas a la vez: me refiero a las de Pazán, radiactivo, y a las de Cinnozyl. Al interior debe tomar dos medidas al día de Neurotrophol líquido. Puede tener la seguridad que resolverá su caso antes de un mes.

Marinero (Ciudad).
Dos cosas sospecho en usted, la una un reumatismo que debe de tratarse cuanto antes por medio de las ámpulas de Patogenol, vía intravenosa y en dosis ascendentes para decrecer a mediados del tratamiento y aplicar la misma dosis con que subió. Además le convendría grandemente empezar a usar cuanto antes la pomada Excemicida Sentcuré, dos aplicaciones al día, cubriéndose el lugar de la lesión con un apósito, para evitar la contaminación del polvo.

H. Gómez (Gibara).
La curación completa de su caso requiere un tratamiento acertado, es menester la aplicación de dos o tres cajas de Tropovarina a razón de una cada segundo día; de esa manera logrará usted tener un restablecimiento de sus funciones ováricas perfectas y se le quitarán esos sustos... que dice usted que le pasan. Debe de verse con cualquier médico de por ahí que le brinde suficiente confianza, dos cosas: su hígado, que me parece no anda normal y por lo que le recomiendo el tomar tres perlas al día de Colef'avina, y su tensión, que creo está aumentada, en cuyo caso, si es que resulta como le digo, sométase al tratamiento de la Desencina, dos al día, que logrará un buen resultado.

María María (Ciudad).
Con muchísimo gusto aclararé todas las dudas que tenga usted, señora. Puede caer entre los dos campos. Nada puedo decirle en concreto de sus dos preguntas, porque para ello tendría que hacerle un reconocimiento, pero después del tercer mes. Ahora bien, creo que debe tratarse por medio de las ámpulas de Ovastene a razón de una diariamente y tomar los comprimidos de Surovarina. Para esas depresiones lo más conveniente es que tome dos veces al día Vigotonal, de efectos verdaderamente indicados en su afección. A sus órdenes.

Noelia (Santiago de Cuba).
No sé por qué no ha salido conjuntamente con el consejo que usted me pidió el de su cuñada, pues puede tener la seguridad que creía lo había leído, pero veo que me dice que no ha sido así. Le ruego lo repita nuevamente. Respecto a su esposo creo conveniente que tome dos veces al día, una hora después de sus principales comidas, una medida del Digestivo Chamagne, que le ha de probar mucho. La felicito muy sinceramente por su notable mejoría y espero que para lograr su completa curación cuando venga por ésta me vea honrado con su visita.

Laudelina (Morón).
Mucho agradezco su carta, señora, pues son raros los casos que después de curados el médico sabe de ellos y se queda una hoja clínica a medias. Esto suele ocurrir con la mayor frecuencia. Yo me permito el recomendarle ahora la aplicación de las ámpulas de Optarsón y por vía bucal Pansérun en un poquito de agua. Realmente he visto, como usted me dice, la eficacia de la Isticina y sabía que iba a obtener con ese producto el resultado deseado. Puede continuarlo y si a pesar de ello le opera mucho, tome menos cantidad.

Lucerito Triste (Holgun).
¿Tristezas? ¿Cuál la causa? ¿Su enfermedad? Vamos, consuélese y verá que ha de ponerse perfectamente. Me permito recomendarle el Hexofón a la dosis de tres tabletas al día. Este producto le ha de ser muy beneficioso. Las ámpulas de Ovocolesterina deberá de aplicárselas a razón de una cada día hasta ponerse dos cajas. Haga el mayor reposo que pueda en cama y coma sobre la base de granos, dulces, grasa, etc.

MEDICO DE BUDAPEST QUE RECOMIENDA EL NUEVO REMEDIO CONTRA LA EPILEPSIA

Especialista que recomienda un tratamiento científico que suprime los ataques inmediatamente.

Budapest, Hungría. El Dr. Lisznai Imre, conocido médico y especialista de esta ciudad, ha dado su entusiasta recomendación y alabanza al extraordinario descubrimiento que está llevando alivio a los epilépticos de todo el mundo.

«En mis experiencias en casos de Epilepsia» dijo el Dr. Imre, «Renesol es el remedio que yo recomiendo sin titubear. No hay peligro alguno en su uso, y en casi todos los casos tratados, los ataques se suprimen inmediatamente, mejorándose grandemente la condición general del paciente».

Cualquier persona que esté interesada en conocer más detalles de este maravilloso descubrimiento, puede pedir un interesante librito que se enviará gratis. Dirija su solicitud al Educational Division, Despacho 641-A No. 509 Fifth Avenue, New York, E. U. A.

Malt-Oleol
Glicerofosfatado
de M. Bouvet - Paris
Providencia
de los niños débiles
de los adultos fatigados
de los ancianos deprimidos
y de los convalecientes
De Venta en todas las Farmacias

SOLUCION DEL PROBLEMA DE GUADALAJARA

GUADALAJARA, México, septiembre 30. AP.—El gobernador Juan de Dios Robledo llegó hoy de Ciudad México, anunciando que terminará inmediatamente el trastorno político imperante en el Estado, del que han resultado dos gobiernos y dos ayuntamientos en esta ciudad. Robledo dijo que empleará los procedimientos que sea necesario. Diez mil personas escoltaron al Gobernador desde la estación ferroviaria al Capitolio estatal.

Robledo comenzó por decir que repondrá al alcalde José Mata, y éste a su vez agregó que inmediatamente se constituiría en el edificio municipal.

Luis Alvarez del Castillo, alcalde nombrado por la legislatura para sustituir a Mata, complicó las cosas al declarar públicamente que tendrán que sacarlo por la fuerza del Ayuntamiento, donde actúa desde hace días.

El Tribunal del Distrito ha ordenado a las tropas federales que apoyen a la facción Robledo-Mata, pero aquéllas tienen instrucciones del Gobierno Federal para ayudar a Alvarez del Castillo. Esta noche todas las fuerzas se encontraban acampadas frente al palacio consistorial. Hasta el momento el alcalde Mata nada ha hecho para desalojar del poder a su rival Alvarez del Castillo.

UNA VALIOSA PULSERA FUE HURTADA DURANTE UN BAILE

Al baile que tuvo efecto en días pasados en el Hotel Plaza, concurrió la señora María Díaz de Ferrer, acompañada de su hermana la señorita María Rogelia Díaz, a la que se le extravió una pulsera.

Encontrada por el doctor Ledón, éste la exhibió en el salón para localizar a la dueña. Entonces un señor de apellido Ruiz manifestó que pertenecía a su compañera, por lo que le fué entregada dicha pulsera, desapareciendo.

La denunciante se estima perjudicada en cien pesos.

MISTERIOSA PETICION DE AUXILIO LANZADA DE UN BARCO EN ALTA MAR

HALIFAX, Canadá, septiembre 30 —(AP).—Misterioso silencio envuelve la suerte del barco, que se supone que sea el Rex II, que a las seis de la tarde del martes lanzó un SOS que recogió un radio telegrafista del Gobierno en Belle Island. El mensaje llegó debilísimo, en onda corta y decía: «SOS a 34 millas al noroeste de la isla de Sable, derivando al garete hacia el Suroeste.»

No se ha vuelto a recibir ningún nuevo radiograma. Se ha pedido a todos los buques que naveguen en esas aguas que busquen al barco perdido. El Rex II tiene una tripulación de ocho hombres.

Pan AmericanAirways, Inc.

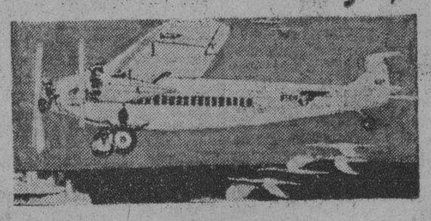

HAVANA - MIAMI $28.00
Permítanos transportar sus hijos desde su hogar al Colegio.
Cómodos y Lujosos Aeroplanos Tri-Motores Equipados con Radio. Servicio de Pasajeros y Correo Internacional.
ANTILLAS-CENTRAL Y SUR AMERICAS
Pida informes en nuestra oficina
TELF. M-2222. PRADO No. 13. TELF. A-2222

CUATRO veces al día damos por RADIO, GRATIS, su ANUNCIO

M.E.C.D. 2016

A los Bebés y a los Niños les Gusta

LA OZOMULSION

Porque

Tiene buen sabor. Produce Carnes y Fuerzas, previene el Raquitismo y fortifica los organismos jóvenes. Désela a sus hijos y los hará fuertes y saludables.

La OZOMULSION es una emulsión de Aceite Puro de Hígado de Bacalao Noruego. Rica en Vitaminas "A" y "D".

La OZOMULSION también contiene los Hipofosfitos de Cal y Sodio para desarrollar los huesos y los dientes.

Insista en la OZOMULSION.

Establecidos hacen más de Cuarenta Años.

LA UNION DE LOS COSECHEROS DE TABACO PUEDE SALVAR A LA INDUSTRIA DE IR A LA RUINA

Entrevista con el Sr. Maresma en torno al proyecto Cortina, el cual modificará la Cámara

En una de sus primeras sesiones la Cámara discutirá un proyecto de ley procedente del Senado y suscrito por el doctor José Manuel Cortina, aumentando el número de miembros de la Comisión de Defensa y Propaganda del Tabaco...

Grupos de vegueros visitan estos días a los representantes para conocer el destino final de ese proyecto que será objeto de más de una enmienda.

Ayer, los que integran el sindicato agrícola tabacalero de Cabaiguán sostuvieron una larga entrevista con el señor José E. Maresma, acreditada autoridad en materia económica, que ha intervenido con su consejo sereno y oportuno en la solución de más de un problema de los que afectan a menudo a nuestras principales industrias del azúcar y el tabaco. El señor Maresma, comentarista sensato de la Ley Cortina sobre el Tabaco, está auxiliando poderosamente a los vegueros a resolver la crisis de los cosecheros.

Hablando el señor Maresma del proyecto Cortina, que acaba de votar el Senado, dijo:

—El aumento de los miembros de la Comisión de Defensa y Propaganda del Tabaco, no satisface a los vegueros porque deja sin representación a una zona tabacalera importante de Camagüey y además, porque no obstante ese aumento, la genuina riqueza tabacalera queda indefensa, prevaleciendo en dicho organismo por mayoría el intermediario. Por otra parte, en vista de lo expuesto por el Ejecutivo y publicado por la prensa, sobre los propósitos de reducir los gastos públicos en cerca de diez millones de pesos, no vemos la posibilidad de que pueda ser viable el aumento de comisionados, que traerían por consecuencia mayores gastos.

«Cuando se promulgó la Ley Cortina de Defensa y Propaganda del Tabaco habano, hicimos notar en ella dos deficiencias. La primera: que carecía de secretario la organización y segunda que el veguero propiamente dicho quedaba sin representación porque la Asociación de Cosecheros y Almacenistas de Tabaco de la Habana sólo representa al intermediario y no al productor.

«Esa deficiencia ha seguido manteniéndose a través de los tiempos y únicamente después de sucesivos mítines celebrados en Cabaiguán y Guayos y otros lugares es cuando se ha pretendido en los momentos menos oportunos por cierto, satisfacer las legítimas aspiraciones de los vegueros; cuando el Tesoro reclama economías.

«En los años que lleva de existencia la Comisión de Defensa—que tantos miles de pesos ha gastado en la impresión de memorias e impresos que nadie lee—se ha podido comprobar un hecho significativo: que lejos de beneficiarse la producción tabacalera ha empeorado.

«El empeoramiento ha creado un problema cuya solución buscan los vegueros prescindiendo del organismo burocrático que creó la Comisión de Defensa. Y así han hecho lo que en todos los países civilizados del mundo se hace: constituirse en sindicatos agrícolas para practicar el mutualismo, esto es: socializar la producción y más tarde la industria, la cual se encuentra hoy en manos extrañas, quienes se llevan toda la savia que produce Cuba: azúcar y tabaco.

«Ningún economista que se precie de serlo, ni ningún hacendista de fuste puede pretender para el desarrollo de las riquezas de su país inversiones de capital extranjero. El capital extranjero como muy bien dice el profesor mejicano Ezequiel Obregón, deja más pobres y miserables a los nativos del país donde se invierte, aprovechando todas las ventajas el capitalista dominador.

«Eso es lo que nos ha ocurrido con el azúcar, que ya no es de los cubanos y por esos motivos, desde hace muchos años, Cuba no vive del azúcar, sino a la inversa: El azúcar vive de Cuba y de la miseria espantosa de los cubanos. Eso está ocurriendo a la industria tabacalera. El setenta por ciento del tabaco torcido que se exporta, a precios prohibitivos, pagándose por su elaboración miserablemente al torcedor, pertenece a organismos extranjeros constituídos por accionistas no residentes en Cuba.

«Pero con el tabaco no ocurre lo que con la caña de azúcar, puesto que aun hay esperanzas de salvación al organizarse el cosechero sindicalmente. En la caña de azúcar no, por haber desaparecido el colono independiente. El capitalista empresario extranjero ha absorbido totalmente la producción azucarera.

«Los veinticinco mil vegueros con que cuenta Cuba, organizados en sindicatos agrícolas, para practicar el mutualismo serán los dueños absolutos en lo porvenir de la elaboración del tabaco, tanto para el consumo local como para la exportación.

«Hemos dicho y repetido en folletos y periódicos que los exagerados precios en la venta del tabaco que se exporta, ha matado la gallina de los huevos de oro. Y sólo así se explica que los Estados Unidos haciendo uso de nuestro tabaco en rama elaboren en un mes «cincuenta millones de tabacos» cuando Cuba, «al año», sólo produce unos setenta millones.

El Nuevo...

(Continuación de la PRIMERA)

de permaneció una temporada, el Ministro Consejero de la misma Embajada, señor Marqués de Campo Fértil.

A recibir al señor Embajador acudieron en un remolcador, el Encargado de Negocios de España en Cuba, señor Rafael Forns, el Cónsul General de España en Cuba, señor Espinós, el Vicecónsul, señor Arroyo y el Canciller de la Embajada, señor Francisco Cuenca. En otro remolcador atracaron al «Habana», las altas representaciones de la Colonia española, presididas por el Comité de las mismas.

El primero en saludar al nuevo Embajador en nombre del Presidente de la República y del señor Secretario de Estado, fué el señor Enrique Soler y Baró, Introductor de Embajadores. Figuraban en el Comité de Sociedades Españolas, el Presidente señor Alfredo Cañal; el Vicepresidente, señor Marqués de Tiedra; el Secretario, señor Fuentes; los Vicepresidentes de la Cervecera «La Tropical», señores Narciso Maciá y José Aixalá; el Presidente del Centro Asturiano, señor Benjamín Fernández; el Presidente del Centro Gallego, señor Fermín Méndez Neira; el Secretario de la Asociación de Dependientes, señor Carlos Martí; el Presidente del Centro Valenciano, señor Vicente Castelló; el Presidente del Centro Balear, con el Secretario señor José Arbona; el Presidente de la Asociación Canaria, doctor Miguel Angel Díaz; el Arquitecto de la Embajada Española, señor Juan Crespo; el Presidente del Centro Castellano, señor Elías Rada; el Presidente del Centro Montañés, señor Francisco Salaya; por el Centro Andaluz, señor Emilio Boyer, señor Eulogio Coira; José Cortés, Vicetesorero del Centro Asturiano; Carmelo Zafra; Garcilaso Rey, por la Beneficencia Castellana; por la Montañesa, señor José Barquín; el Vicepresidente del Centro Balear señor Florencio Ferreiro; el Presidente de la Beneficencia Canaria, señor Juan López Domínguez; directivos de todas estas sociedades y numerosos asociados.

Una vez que todos estuvieron a bordo, el Marqués de Campo Fértil, que ya conoce la labor de los españoles en Cuba, hizo al señor Embajador una muy cumplida presentación de todos los señores del Comité. Y luego el señor Alfredo Cañal, como Presidente del Comité citado y del Casino, en breves y elocuentes palabras dió una calurosa bienvenida al señor Asís y Serrat, ofreciéndole el concurso de todas las sociedades que cooperarán a su delicada e importante misión con el cariño, el amor y el patriotismo siempre demostrado por todos los españoles de Cuba.

El nuevo Embajador, gratamente sorprendido por las palabras del señor Cañal, le dió las gracias más expresivas, manifestando que su nobilísimo ofrecimiento era algo que ya él tenía descontado; que sabía lo que vale y significa para España la Colonia española y sus Sociedades de Cuba, ejemplos de mutualidad a las cuales ha oído elogiar en todo el mundo y muy principalmente en la Madre Patria y que, correspondiendo a la noble oferta, él quedaba a la disposición de todos para cooperar por la grandeza de esas sociedades y por la continuación de los altos prestigios de la Colonia Española, a la cual, al poner pie en tierra cubana, envía un efusivo saludo. Terminó diciendo: Con mucho gusto me pondré a la disposición de los residentes para visitar vuestros grandes palacios y vuestras casas de salud, que sé que son casas de bendición.

El nuevo Embajador de la República Española, desembarcó, dirigiéndose a la Embajada, altamente satisfecho de la cariñosa recepción que le otorgaron las altas representaciones de la Colonia Española.

Y los del Comité de Sociedades Españolas, profundamente agradecidos a las ideas nobilísimas expresadas por el ilustre Embajador.

Fué sancionado el plán de reajuste para...

(Continuación de la PRIMERA Pág.)

POR CUANTO: la recaudación de los tributos durante los meses de julio y agosto últimos, alcanzó la cifra de $3,911.708.23 y $3.648.557.78, respectivamente, determinándose por tanto un déficit en ambos meses de unos $2.500.000.00 en comparación con el estimado para los ingresos y aunque es de esperarse que para el semestre venidero las recaudaciones puedan mejorar, no obstante, se hace preciso dictar medidas para enjugar en lo posible, el déficit total que pudiera resultar a la terminación del año fiscal

POR CUANTO: el artículo IX de la Ley de Bases para la ejecución del Presupuesto del actual año fiscal de 1931 a 1932, autoriza al Poder Ejecutivo para adoptar cualquier medida que se hiciese necesaria para la nivelación del Presupuesto anual de Bastos, si ello fuere menester.

POR CUANTO: para llevar a la finalidad arriba expresada, es evidente la necesidad de hacer uso de la autorización concedida en el artículo IX, para aplicarla a la ejecución del Presupuesto, fijándose los mintantes a que quedarán reducidos los créditos expresados en los cuadros resúmenes de cada uno de los distintos Departamentos de la Administración Pública, mediante la rebaja de sus totales de gastos.

POR CUANTO: es procedente al propio tiempo dirigir al Honorable Congreso mensaje especial en solicitud de que se adopten análogas medidas en lo que respecta a los gastos consignados en el Presupuesto para los Poderes Legislativo y Judicial, determinando las reducciones que sean aconsejables en los mismos, por no estar autorizado para ello este Ejecutivo; así como también solicitando determinadas medidas legislativas urgentes para aumentar los ingresos de la Nación, sin perjuicio de otras que se estudian por este Poder.

POR TANTO: en ejercicio de la facultad que me ha sido concedida especialmente por el Congreso en el artículo IX de la Ley de Bases del Presupuesto en curso, como medida de buen gobierno y administración, y de acuerdo con el parecer del Consejo de Secretarios,

RESUELVO:

PRIMERO: Que el total de gastos señalado en la Ley Presupuestal del ejercicio corriente de 1931 a 1932, de cada uno de los Departamentos del Estado, quede ajustado a las cantidades que se fijan más abajo:

Relación A. Para la Secretaría de la Presidencia	$ 227.664.13
Relación B. Para la Secretaría de Estado	„ 898.584.24
Relación C. Para la Secretaría de Justicia	„ 194.907.38
Relación D. Para la Secretaría de Gobernación	„ 2.410.496.57
Relación E. Para la Secretaría de Hacienda	„ 2.439.363 07
Relación F. Para la Secretaría de Agricultura, Comercio y Trabajo	„ 625.625.00
Relación G. Para la Secretaría de Obras Públicas	„ 1.841.389.14
Relación H. Para la Secretaría de Instrucción Pública y Bellas Artes	„ 7.760.776.31
Relación I. Para la Secretaría de Sanidad y Beneficencia	„ 3.059.912.53
Relación J. Para la Secretaría de Guerra y Marina	„ 10.121.907.26
Relación K. Para la Secretaría de Co-	
Relación L. Para Pensiones de Veteranos	„ 3.741.561.69
Relación LL. Para el Fondo Especial de Obras Públicas	„ 650.00
Relación M. Para Obras y Mejoras de Puertos	„ 192.875.32
Relación N. Para Pensiones por Leyes Especiales	„ 118.831.94
Relación O. Para Adicional de las Secretarías	„ 3.800.269.89

SEGUNDO: Que dentro de los cinco días siguientes a la notificación de este Decreto, los Departamentos remitirán al de Hacienda, relaciones en que se evpresen detalladamente las supresiones o disminuciones que acuerden.

TERCERO: Qu por la Secretaría de Hacienda e Intervención General de la República se proceda a efectuar las minoraciones de los créditos o consignaciones que sean procedentes en los libros de la contabilidad, una vez que se reciban de las Secretarías del Despacho los ajustes consiguientes, de acuerdo con el montante que se les autoriza en el párrafo primero de este Decreto, de cuyo cumpuimiento quedan encargados los Secretarios respectivos

Dado en el Palacio de la Presidencia, en la Habana, a veintiseis de septiembre de mil novecientos treinta y uno.

(f) GERARDO MACHADO. Presidente. — (f) MARIO RUIZ MESA Secretario de Hacienda

EN AGRICULTURA

Fué esta Secretaría la primera ayer en comunicar a los cesanteados tal medida. Se suprimieron unas doscientas plazas, la mayor parte del interior, siendo comunicadas las respectivas órdenes, por correo, ayer mismo. En los servicios técnicos se hizo rebaja general. El Departamento de Sanidad Vegetal ha sido uno de los más afectados.

EN LA SECRETARIA DE LA PRESIDENCIA

En este Departamento han sido suprimidas las plazas de Jefe de Despacho, la del Abogado Consultor, que venía desempeñando el doctor Rosado Aybar; todas las del Tribunal de Subastas, así como numerosos empleados de las oficinas y servidumbre.

EN COMUNICACIONES

Ayer comenzaron a enviarse las cesantías al interior. Hoy serán notificadas en la capital. Se asegura pasan de mil los empleados de Comunicaciones que han de quedar cesantes. Desaparecerán muchas oficinas de Correos y Telégrafos.

EN SANIDAD

Hoy a primera hora, serán entregadas las cesantías a los empleados de la Habana que han sido declarados cesantes. Anoche, se enviaron por correo las correspondientes al interior. Se comenzará en seguida a llevar a efecto una reorganización de la Sanidad y Beneficencia de la República. Los enfermos de los Hospitales que desaparezcan, serán trasladados a los Hospitales provinciales.

Varios Negociados desaparecerán por completo, y otros serán refundidos.

EN LA SECRETARIA DE INSTRUCCION PUBLICA

Los empleados de este Ramo percibirán en lo adelante sueldos de 20, 30 y 50 pesos. El mismo Secretario, que percibía emolumentos por más de mil pesos, ha quedado reducido a trescientos treinta y dos pesos.

El Club Pedagógico de Cuba ha protestado de la medida que se trata de tomar o llevar a cabo, de crear escalas de sueldos, en perjuicio de los profesores del campo y pequeños pueblos. Desean que continuen siendo equiparados todos los maestros.

EN GOBERNACION

Cantidad rebajada $556.000. Se han suprimido unas treinta plazas solamente. Los créditos de material han sido reducidos a un 50 por ciento. En esa misma proporción, el crédito de personal y material destinado a gastos electorales.

En la Policía Nacional se han rebajado cerca de doscientos mil pesos, sin llegar a la supresión de plazas, ni aun en los empleados civiles de las oficinas. Policía Judicial: declarados cesantes unos veinte miembros. En la Policía Secreta: Rebajadas quince plazas.

También la Secretaría de Gobernación hace algunas rebajas en la manutención de presos.

SECRETARIA DE LA GUERRA

En comunicación dirigida al Presidente de la República por el general Rojas, le significa que habiendo explorado el sentir de las Fuerzas Armadas, puede decirle que el Ejército y la Marina, tanto oficiales como alistados, aceptarían cualquier medida que tienda a facilitar el desenvolvimiento económico de la Nacion.

OBRAS PUBLICAS

Se llevó a cabo la supresión de muchos Negociados. Entre estos, los de Contratos, Bienes, Suministros, de Inspecciones, de Comprobaciones, Ensanche, Embellecimiento de la ciudad de la Habana, Junta de Puertos, SubNegociados y muchas secciones de los mismos.

EL CONGRESO

El reajuste en la Cámara, importará unos cuatrocientos mil pesos. En el Senado, unos doscientos mil.

La Confabulación...

(Continuación de la PRIMERA)

Compañía Ganadera, cuyo actual presidente es el señor Domingo Loynaz, aceptando esta Compañía un contrato existente entre el Municipio de la Habana y el Matadero Industrial.

ANTEEDENTES

Desde hacia más de 20 años, el Matadero Industrial era Matadero Municipal, a donde acudían a sacrificar sus reses cuantos lo deseaban, mediante el pago al Ayuntamiento de la contribución señalada; pero el día 10 de julio, el Distrito Central lo declaró matadero particular, por la rescisión del contrato y por lo cual los encomenderos fueron lanzados a la calle, surgiendo en su lugar la Compañía Ganadera, que vendía la carne a los detallistas al precio de diez, once y doce centavos el kilo, y éstos a su vez, la vendían al público a ocho, diez y doce centavos la libra.

LA CONFABULACION

Como en el barrio de Luyanó existe otro matadero propiedad de la razón social Lykes Bros. S. A., también matadero particular, dice el señor Anyaumat, los dueños de ambos mataderos se pusieron de acuerdo para aumentar el precio de la carne, en su provecho, elevándolo a la cifra de quince centavos el kilo para los detallistas, y obligaron al propio tiempo a esos expendedores a que fijaran el precio de la carne de segunda a diez centavos la libra, y quince la de primera, realizando dichos mataderos todas las manipulaciones y negociaciones que han querido, sin ser molestados en lo absoluto.

EL NEGOCIO

En ese estado las cosas, comenzaron las compañías fusionadas, para mantener el control de la explotación, a realizar gestiones para consolidar su negocio y asegurar grandes ganancias, y al efecto se pusieron de acuerdo con distintos ganaderos de Santa Clara, Camagüey y Oriente, comprometiéndose a comprarles el ganado a un precio determinado. Para conseguir esto obtuvieron del Distrito Central de la Habana, a los efectos del acaparamiento de la venta de la carne, que gravara en diez centavos por kilo la carne que entrara en este Municipio, lo cual impide que alguien sacrifique el ganado en otro lugar fuera de la Municipalidad y lo transporte a la Habana, ya que ese impuesto resulta exagerado y totalmente prohibitivo, a más de perjudicial. En esas mismas condiciones se encuentran la matanza de cerdos, por virtud de las combinaciones puestas en práctica por el trust o compañías fusionadas.

Por motivo del acuerdo entre ambos mataderos y los ganaderos del interior de la República, tendiente a controlar el ganado en la isla, ya que dicho trust sólo puede comprar a esos ganaderos, han resultado grandemente perjudicados los dueños de ganados no confabulados, los pequeños criadores y los encomenderos lanzados a la calle, que no previendo los hechos, habían adquirido ganado.

Es evidente y públicamente conocido que la Compañía Ganadera y la Lykes Bross han formado un trust para alterar el precio de la carne amparados por la situación de exclusividad en que se han colocado por virtud de esa propia confabulación y del acuerdo del Consejo Deliberativo de esta capital, resultando, por consecuencia, de todo lo expuesto, que además del perjuicio enorme que sufren los habitantes de la Habana, con el alto precio de la carne, la industria ganadera de Cuba irá a la ruina y al desconcierto, porque de cuatrocientos novillos que se sacrificaban antes de esta confabulación, ha descendido la matanza a menos de trescientos, y esa merma que no consume el pueblo por su elevado costo, se irá acumulando y planteará en su día el grave problema de la superabundancia del ganado.

SERAN PROCESADOS

En vista de este informe, por el Juzgado dentro de breve se dictará auto de procesamiento contra los agiotistas.

Mil Cesantías...

(Continuación de la PRIMERA)

sido remitidas por correo las del interior de la isla.

CIERRE DE HOSPITALES

Trescientos doce mil pesos ha tenido que reajustar la Dirección de Beneficencia, entre personal (unos quinientos empleados) y material de hospitales, suvenciones para alimentos, creches y asilos.

Han sido suprimidos los siguientes centros benéficos:

Creche y Casa de Socorro «Antonio Maceo», Santiago de las Vegas; el Instituto del Cáncer, recientemente inaugurado en terrenos del Hospital Calixto García; el Hospital de Bejucal; el Hospital de Jovellanos; el Hospital de Maternidad de Pinar del Río; el Hospital de Yaguajay; el Hospital de Victoria de las Tunas y el Hospital de Bayamo; las Escuelas de Enfermeras de Matanzas y de Cienfuegos.

CUATRO CENTROS

También la Dirección de Beneficencia, para poder llegar a la cantidad que se le consignó en el reajuste, se ha visto precisada a reducir en cuatro centavos las raciones de los enfermos; y, por último, un tanto por ciento de las subvenciones a creches y asilos.

El Hospital de Maternidad de la Habana «Dr. Enrique Núñez»; el Instituto de Homicultura de Matanzas el Hospital de Gibera, que se decía iban a ser suprimidos, continuarán funcionando como hasta el presente.

DIRECCION DE SANIDAD

A trescientos ochenta mil doscientos catorce pesos con catorce centavos asciende el reajuste de la Dirección de Sanidad, así como también diez y nueve mil pesos al Servicio de Cuarentenas de la República.

Cesantía de quinientos empleados y supresión de los Negociados Centrales de Higiene Escolar, de Tuberculosis, la Oficina Panamericana de Eugenesia y Homicultura; todos los Negociados de Higiene Infantil, a excepción de los de las capitales de provincias, y los de Odontología, también a excepción de los de las capitales de provincia, y el Negociado Central de la Habana, y la Comisión de Subastas de la Secretaría.

NO SE SUPRIMEN JEFATURAS LOCALES

Tratando de mantener la estructura del Departamento y no las nóminas del personal, fué la norma que se trazó el Secretario de Sanidad para realizar el reajuste. Se cuidó de lo técnico e indispensable.

«Ninguna Jefatura local de Sanidad desaparece, ya que constituyen la armazón de la Sanidad cubana, por ello ha sido necesario suspender algunos Negociados»—declaró el Secretario de Sanidad.

Y agregó: «Para no desorganizar estas Jefaturas, que realmente tienen un personal exiguo, además de la rebaja del cinco por ciento hecha a todos los créditos en general, a los de material de las propias jefaturas se le ha hecho una rebaja del diez por ciento sobre el cinco por ciento general.»

LOS ENFERMOS TRASLADADOS

En el día de hoy serán trasladados los enfermos de los Hospitales suprimidos a otras instituciones similares. Los de Jovellanos pasarán unos al de Colón y otros al de Matanzas; los de Yaguajay, a Remedios; los de Victoria de las Tunas y Bayamo, a Santiago de Cuba; los de Maternidad de Pinar del Río, al Hospital Civil de la propia ciudad; los del Hospital de Bejucal, al «Lila Hidalgo», de General Machado; y los niños de la Creche «Antonio Maceo», a la Creche «Berta Machado». Los enfermos del Instituto del Cáncer, al Servicio establecido en el Hospital Mercedes.

ALOCUCION A LA CLASE MEDICA

No obstante haberse suprimido las instituciones benéficas que dejamos consignadas, el Secretario de Sanidad nos declaró anoche que se dirigirá a la clase médica pidiéndole su cooperación en estos momentos difíciles, con el fin de que presten sus servicios a los enfermos menesterosos con carácter honorario hasta tanto se normalice la situación por que atraviesa el país.

REORGANIZACION DE SERVICIOS

Hecho el reajuste sanitario, el doctor Rodríguez Barahona pondrá en práctica su plan de reorganización de todos los servicios de Sanidad y de Beneficencia, con el propósito de que no se interrumpa la marcha administrativa.

DECRETOS

Esta madrugada quedaron redactados los decretos presidenciales declarando terminados los servicios de los individuos que tienen categoría de oficial quinto y son jefes de Negociados, ya que es necesario que los sancione el señor Presidente de la República.

EL DOCTOR CALONGE

Ayer se entrevistó con el Secretario de Sanidad el doctor Carlos Calonge, jefe del Negociado de Inspección Domiciliaria. De la entrevista se guardó absoluta reserva, aunque se supo que el doctor Calonge entregó al jefe de la Sanidad los nombres de los inspectores que podía dejar cesantes.

HABANA CAMAGÜEY

GARANTIA Y SEGURIDAD

Para más informes. Sr. BARANDALLA M-8787

POR LOS EXPRESOS DEL "DIARIO DE LA MARINA"

A cualquier hora del día y de la noche que usted necesite trasladarse a alguna parte de la República, llámenos por teléfono y le enviaremos un carro cerrado especialmente equipado.

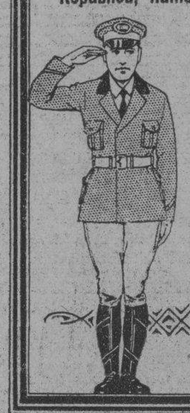

SALIDA DE LA HABANA: 3 de la madrugada directo a Camagüey por Tte. Rey 8 de la mañana, por Prado.

PRECIOS:

De la HABANA a Sta. Clara.. $3.00 — De CAMAGUEY a la HABANA. $5.00

De la HABANA a CAMAGUEY 6.00 — De Sta. CLARA a la HABANA. 2.50

GOMAS HOOD RESISTENCIA

DISTRIBUIDOR J. J. OTERO PRADO 21

AUTORIZADO LERROUX POR LA LIGA

(Continuación de la PRIMERA)

Los comerciantes detallistas de víveres de esta ciudad que integran las dos asociaciones que nos honra representar en este acto, se consideran injustamente lesionados por los dos escritos publicados en su diario, con fecha de ayer, sobre el llamado «Problema de la leche.»

Permítanos ante todo asegurarle que no tenemos objeción alguna para lo fundamental de la relevante campaña emprendida por «Información» con los artículos de referencia, para excitar el celo sanitario en evitación de la mortalidad infantil que se atribuye a la leche desnaturalizada; incluso si se persigue que como antes, el Reglamento de Abasto exija para la leche cruda que se expenda al público, no mayor cantidad de 10.000 bacterias por centímetro cúbico mediante certificado.

Lo que sí nos parece un error lamentable es el juicio accesorio del periodista, cuando afirma que la solución del problema está en prohibir la venta de leche en otros establecimientos que no sean los depósitos, acaparados hoy por dos o tres empresas, insuficientes para el servicio público y que, caso de que se ajusten a las exigencias sanitarias, no llenarán éstas ni más ni mejor que las bodegas. Y todavía más injusto nos parece que se aporten datos inexactos en apoyo de tan rotunda afirmación como hace el periodista redactor de los escritos citados, como probamos en el escrito adjunto a la presente, cuya publicación encarecemos a usted para salvaguardar nuestros intereses, y en justa aclaración de lo que como antes decimos, no se ajusta a la realidad de las cosas.

Gracias por su atención a este asunto, y quedamos como siempre, sus afmos. ss. y amigos.

LOS DETALLISTAS Y EL PROBLEMA DE LA LECHE

En aclaración de los escritos publicados en el diario «Información» del día 27 próximo pasado, las sociedades Centro y Asociación de Detallistas de la Habana desean hacer algunas aclaraciones públicas, en evitación de que la opinión pública se extravíe o que las autoridades sanitarias interpreten genuina una petición del periodista, muy reñida con los justos intereses del comercio.

Primeramente hacen constar que las bodegas de la Habana están sujetas al Reglamento de Abasto de Leche y a la inspección constante de Sanidad, en idéntica proporción que los depósitos o lecherías a las que se pretende reducir la venta de leche para el público, resultando las bodegas aun más vigiladas que los depósitos, por tratarse de establecimientos dedicados a la venta de todo artículo comestible, circunstancia que no concurre en las lecherías.

Después, quieren los detallistas hacer notar que las mismas plantas pasteurizadoras que surten a los depósitos o lecherías, surten a las bodegas, y en ambos casos dichas plantas corren con la responsabilidad de conservación y pureza de la leche, para lo cual suministran las neveras especiales para ello y el hielo, como asimismo cada envase cerrado y sellado, para que cuando la precinta sea violada por el expendedor, le corresponda a éste la penalidad que marca el Reglamento si hubiere infracción.

Por tanto, es justo aclarar que abogando para que la venta de leche al público se reduzca tan sólo a las lecherías o depósitos, no se defiende realmente la pureza de la leche para el consumidor, sino que se defiende a un pequeño número de depósitos acaparados por determinadas empresas, con perjuicio de una parte, de un producto cubano que al facilitarse su venta en tres mil bodegas de la Habana, ha hecho bajar en seguida la importación de leche condensada y evaporada; y por otra parte, perjudicando a un mayor número de comercios que sin poder infringir las ordenanzas sanitarias cuentan ese renglón más para sus ventas, contra los muchos que ya le lleva quitado la venta ambulante no sujeta a las tributaciones ni inspecciones oficiales.

Y finalmente, quieren los detallistas de víveres de la Habana recordar que la necesidad pública, hoy más que nunca, requiere tener a mano en cualquier momento, un producto de primera necesidad como es la leche, servicio público que no se satisface sólo con los depósitos o lecherías, cuyos establecimientos cierran sus puertas al mediodía y por la tarde muy temprano, en muchos de los cuales empieza el despacho muy tarde por las mañanas.

Ruegan por tanto los detallistas, a las autoridades sanitarias, consideren estas razones en oposición a las expuestas por el diario «Información» del día 27 y así las de «El Mundo» de la propia fecha.

Por lo demás les parece una campaña digna de aplauso, excitar el celo sanitario para que se cumpla el Reglamento de Abasto de Leche.

Celebramos asimismo que algunos diarios se den a la búsqueda de las verdaderas causas de la mortalidad infantil; pero no podemos aceptar la peregrina hipótesis de que para evitarla sea preciso que la leche se venda exclusivamente por los depósitos, cuando las bodegas llenan todos y más requisitos sanitarios que aquéllos y están sujetas a una vigilancia oficial idéntica.

Por el Centro de Detallistas de la Habana, **Cayetano García Lago**, presidente.—Por la Asociación de Detallistas de la Habana, **Francisco Moscoso**, presidente.

Disposiciones...

(Continuación de la PRIMERA)

permitirá que mantengan sus créditos en los bancos en la moneda de su país respectivo.

Esta medida se ha adoptado por el Ministerio de Hacienda por creer que con ello contribuirá a mejorar el cambio de la peseta que ha descendido consistentemente desde que se estableció la República.

Los banqueros entienden que la orden no ha de mejorar en nada la divisa española, agregando que la situación política en España es causa de que exista falta de confianza en Nueva York, Londres y demás centros bursátiles del mundo en la peseta.

EL CONGRESO REAJUSTARA SUS HABERES

Se rebajará un 25 por ciento en todos los sueldos, tanto de congresistas como empleados

El lunes llegará a la Cámara el Mensaje del Ejecutivo solicitando economías en los Presupuestos Fijos del Congreso y del Poder Judicial.

Y el martes se reunirán los representantes en sesión pública para la lectura del Mensaje, y más tarde en sesión secreta para acordar el reajuste.

Acordado, se volverá a la sesión pública, tal vez el miércoles, para dar cuenta de las economías que se introducirán.

Opinan los representantes que se hará una rebaja de un 25 por ciento en los sueldos de todos: congresistas y empleados.

Hablando con un distinguido miembro de la Comisión de Hacienda y Presupuestos de la Cámara, nos dijo:

—En los Presupuestos de 1925 a 1926 con unos $58.000.000 un representante tenía de dotación 300 pesos y de gastos de representación 300 pesos.

«Actualmente, con un Presupuesto de $60.000.000 la dotación de un representante es de 255 pesos y los gastos de representación alcanzan a $162.60.

«Así pues, un congresista ganaba en 1926, $600.00 y percibe en 1931 $417.60.

«De la cantidad de $417.60 hay que deducir el 25 por ciento que se acordará con lo que cada congresista recibirá mensualmente entre gastos de representación y sueldo $333.20.

Continuó diciendo nuestro informante:

—En los Presupuestos de 1925 a 1926 se votó una ley de provisión de plazas para los representantes que en 1931 quedó reducida a $372.20.

A esta cantidad se le rebajará independientemente otro 25 por ciento por lo que vienen a convertirse en $279.15 para 1931-32.

La suma de $279.25 está distribuida entre el secretario particular y empleados del congresista.

Los Españoles...

(Continuación de la PRIMERA)

tamente con el Proyecto de Reforma que los Representantes aprobaron, se dejó dicho Proyecto sobre la mesa.

Acto seguido fué leída y aprobada, con suspensión de los preceptos reglamentarios, la siguiente proposición de ley:

AL SENADO:

El Senador que suscribe, somete a la consideración de sus compañeros, la siguiente

PROPOSICION DE LEY

Artículo I.—Los españoles residentes en Cuba el día 11 de abril de 1899 que no se hicieron inscribir como tales españoles en los Registros correspondientes serán enumerados como ciudadanos cubanos en el Censo General de población que se está formando, figurarán en el Registro de Electores y serán provistos de cédulas electorales, si presentan al enumerador, o en su defecto a quien corresponda certificación de la Secretaría de Estado de no haberse inscripto en el Registro de Españoles. Estas certificaciones serán expedidas con la mayor urgencia y libre de derechos y de todo impuesto, es decir, gratuitamente, si presta juramento de que se solicitan para ese objeto.

Art. II.—Figurarán como ciudadanos cubanos, en el Censo General de población y en el Registro de Electores, recibiendo su cédula electoral todos los nacidos en Cuba, que tengan la edad exigida y no estén incapacitados, si afirman, o juran, ante el enumerador o ante quien corresponda en defecto de éste, que son ciudadanos cubanos.

Art. III.—Los congresistas sea cual fuera su domicilio o residencia podrán inscribirse o trasladar su inscripción en cualquier tiempo, como electores en uno de los Municipios de la provincia que representen y tendrán en dicho lugar todos los derechos inherentes a su condición de elector.

Art. IV.—El párrafo segundo del artículo 50 del Código Electoral queda modificado de la siguiente manera:

«Los secretarios de las Juntas Electorales permanentes residirán en la ciudad o sus limítrofes en un radio no mayor de 20 kilómetros de donde la Junta tenga su oficina permanente. Los miembros políticos y no políticos, propietarios y sustitutos de las Juntas Electorales no son elegibles para los cargos de secretarios. Los miembros políticos de las Juntas Electorales suscribirán las actas y el minutario de las sesiones que celebre la Junta y a la que hubieren asistido, al final de cada sesión o antes de la hora en que con arreglo al Código deberá el Secretario fijar en la tablilla de anuncios de la Junta la copia certificada de las mismas».

Art. V.—Esta Ley que deroga toda disposición que se oponga a ella, comenzará a regir desde su publicación en la Gaceta Oficial de la República.

Palacio del Capitolio, Senado. Habana, 29 de septiembre de 1931.

M. Rivero, Manuel Vera Verdura, Baldomero Grau, Agustín Cruz.

Se acordó luego el pase a la Comisión de Códigos de la proposición de ley del doctor La Rosa, que dispone lo siguiente:

«Artículo I.—Cualquier miembro de la Policía Nacional, y de los otros Cuerpos que ejercen funciones judiciales, que hubiere sido detenido o lo fuere, o procesado, con exclusión de fianza, por Juez o Tribunal de Justicia, deberá permanecer bajo la custodia de su superior jerárquico, en la Jefatura correspondiente, durante el tiempo que dure la prisión provisional. Tan pronto el superior jerárquico del detenido o procesado, lo reclame del Jefe del Establecimiento Penal, en donde se halle, le será entregado, a los efectos indicados.

Art. II.—Las disposiciones del artículo anterior, sólo serán aplicables a los casos en que el delito o la falta, de que se le acuse, se haya cometido en razón a las funciones del cargo que desempeña.

Art. III.—Siempre que el jefe o superior jerárquico afirme que el sometido al proceso, o detenido se hallaba en funciones del servicio, se procederá a entregársele, a reserva de las cuestiones que puedan plantearse, para probar lo contrario».

Y por haber sonado la hora reglamentaria se suspendió la sesión.

EL ANUNCIO EN EL DIARIO, ES CALIDAD Y CANTIDAD

M.E.C.D. 2016

EL ÚNICO

SI USTED SUFRE DE CALLOS

Si usted sufre de callos, *no tome* la PREPARACION DE WAMPOLE. No es que vaya a hacerle daño, sino que un producto que combina las propiedades medicinales del Extracto de Hígado de Bacalao, el Extracto Flúido de Cerezo Silvestre y el Jarabe Compuesto de los Hipofosfitos de Calcio, Sodio, Potasio, Hierro, Manganeso, Quinina y Estricnina—todo ello en una forma *agradable al paladar y fácil de digerir*, tiene una misión más alta que la de curar los callos.

La PREPARACION DEL EXTRACTO DE HIGADO DE BACALAO DE WAMPOLE no es una panacea para curarlo todo.

Pero para los catarros... para la bronquitis crónica... para los niños que tosen... para la debilidad, la anemia y el cansancio... en una palabra, para fortalecer el organismo, enriquecer la sangre y aumentar la resistencia del cuerpo contra las enfermedades consuntivas, no hay como la PREPARACION DE WAMPOLE. Insista, desde luego, en la única auténtica y verdadera, fabricada por Henry K. Wampole y Cía., de Filadelfia.

¡HAGA LA PRUEBA CON UN FRASCO!

Tan Buena Durante el Verano como en Invierno

WAMPOLE

HOMBRE HERIDO POR UN DISPARO

Principio de incendio en un automóvil de Sanidad

ARROLLADO

En el Hospital Municipal fué asistido de graves contusiones diseminadas por todo el cuerpo, Rodolfo de Armas Rodríguez, de 48 años, vecino de Merced 58. Manifestó a la Policía que transitando con su amigo Santiago López Ojea, vecino de Paula 98, por Paula y Picota, fué alcanzado por el automóvil 34316, que conducía Luis Infante Valdés, vecino de Picota 80, ocasionándole las heridas que presenta.

El chofer fué remitido al Vivac.

EXAMINANDO UN REVOLVER

Antonio Menéndez Fernández, de 30 años, vecino de Inquisidor 42, fué asistido en el Hospital Municipal de una herida producida por proyectil de arma de fuego, situada en la región lumbar derecha, que dijo se causó en la lechería situada en Acosta 47, al estar examinando un revólver que se le disparó.

Antonio Hernández Aguiar, dueño del establecimiento, prestó declaración en idéntica forma, haciendo entrega de un revólver Colt, con una cápsula disparada.

PRINCIPIO DE INCENDIO

En la mañana de ayer en el parque de la Secretaría de Obras Públicas ocurrió un principio de incendio en el automóvil número 296, propiedad de dicha Secretaría, quemándose parte de la carrocería. El material de incendio acudió sin que tuviera necesidad de funcionar.

La recaudación de la Aduana.—La Aduana de la Habana, recaudó durante el mes que finalizó ayer la cantidad de $1.685.973.95, lo que representa un aumento de $97.669.14 sobre el mes anterior.

El «Buenos Aires».—El vapor correo español «Buenos Aires», saldrá el día 4 del corriente de Barcelona para la Habana, sustituyendo al «Manuel Arnús», que va a limpiar fondos.

Los barcos de la carrera de Filadelfia.—Hasta el próximo mes de Diciembre no volverán los barcos de la Flota Blanca que estaban destinados a la carrera, Filadelfia-Habana.

LAS nuevas y mejoradas bujías Champion resultan superiores a las Champion antiguas. Hacen que todo motor rinda mejor funcionamiento. Instale un juego en su automóvil cuanto antes.

Representante de la fábrica:
C. H. MacKay
Avenida 7, entre 34 y 36, Miramar
Habana

Bujías Champion
TOLEDO, OHIO, E. U. A.

¿Se RESFRIÓ?

Cuídese, con el remedio que ha probado su eficacia.

Tome Laxativo **BROMO QUININA** con la firma E. W. GROVE en la cajita

¡Triunfar es Anunciar!

NO HAY MEJORES ANUNCIOS QUE LOS DEL "DIARIO DE LA MARINA"

50,000 familias leen este periódico diariamente y 500,000 personas por lo menos, oyen por su estación de radio (C. M. W.) los anuncios que tres veces al día se lanzan al aire.

C M W

El DIARIO DE LA MARINA brinda a sus anunciantes un nuevo aliciente para vender. La estación C. M. W. hará que su anuncio sea efectivo hasta para los que no leen.

99 AÑOS DE CIRCULACION
CINCO Generaciones de Cubanos lo han LEIDO

¡Anunciar es Vender!

Para ELLOS y Para ELLAS

CONSULTORIO

Por la DOCTORA HERMINIA PLANAS

ENCAJE DE SEDA

Elegante traje vespertino diseñado por Worth en encajes de seda.

Dra. Herminia Planas.
DIARIO DE LA MARINA.
Prado 103.
Habana.

A esta dirección deberá remitirse cualquier asunto relacionado con este Consultorio: «Para Ellas y Para Ellos». (No respondiendo que sufra extravío la correspondencia remitida a otra dirección).

PARA COMPLACER A VARIAS LECTORAS:

LA BAYAMESA
Letra: de José Fornaris. Música: de Carlos Manuel de Céspedes y Francisco Castillo Moreno.

No recuerdas gentil Bayamesa
que tú fuistes mi Sol refulgente
y risueño en tu lánguida frente
blando beso imprimí con ardor?

No recuerdas que un tiempo dichoso
me extasié con tu pura belleza
y en tu seno doblé mi cabeza
moribundo de dicha y amor?

Ven, asoma a tu reja sonriendo,
Ven, y escucha amorosa mi canto,
ven, no duermas, acude a mi llanto
pon alivio a mi negro dolor.

Recordando las glorias pasadas
disipemos mi bien la tristeza
y doblemos los dos la cabeza
moribundos de dicha y amor.

MARIA DEL CARMEN:
El jabón «Perusol», le conserva la piel libre de toda irritación.
Suaviza el cutis y le da un color sano.
Puede emplearlo con agua templada.
Los elementos con que se labora, son curativos y de gran beneficio para la piel. Le será fácil encontrarlo en tiendas y farmacias.

«PRENSA LIBRE», «EL SOL», «CINE MUNDIAL», «ORBE»:
He recibido estos periódicos y Revistas. Llenos de interés general.
Gracias mil por la atención.

RESTAURACION DE MUEBLES:
El fin de la pintura es dar al objeto pintado una apariencia agradable y fresca.
Este ofrece un interés más general, y depende en gran parte del trabajo que nos tomemos en preparar la superficie a pintarse.
La pintura vieja, resquebrajada, debe quitarse completamente. Cuando la superficie que se va a pintar presenta esas asperezas o rugosidades de la pintura anterior, no hay otro remedio que quitar ésta, comprando un soplador o usando algún álcali.
La primera es más satisfactoria; pero su uso requiere cierta práctica.
Sea como fuere, la superficie debe alisarse bien con papel de lija antes de empezar a pintar, y si se ha usado alguna preparación alcalina, tal como la potasa, hay que enjuagar bien y pintar luego con una solución de vinagre u otro ácido débil para neutralizar cualquier resto de álcali que haya quedado.
Cuando no es necesario quitar la pintura vieja, se frotará la superficie con piedra pómez o papel de lija número 1 y medio, que es el mejor. El objeto del lijado es proporcionar un fondo liso para la pintura nueva.
La piedra pómez se emplea para quitar las asperezas que se resisten al papel de lija.
Puede usarse mojada, y así tiene la ventaja de eliminar el polvo de pintura que ha formado el papel de lija.

NEOPACINA:
Son muchas las preguntas y trataré de complacerla.
Recuerden que en estos casos, debe mandarse sobre con el sello pegado y la dirección. De este modo, facilitan el trabajo.
Primera: Ni de punta, ni de lado, término medio. Segunda: Se recoge hacia detrás. Tercera: No cubriendo todo el largo del espejo, puede colocarlas, si así lo desea. Cuarta: Para conservar el cabello rubio o para aclarar el castaño, puede usar la «Camomila Intea». Producto espléndido y de largos años conocido. Quinta: Tacón, muñeca y peinado de jovencita. El otro es de mayor. Sexta: El debe tratarla a usted. Séptima: No es de obligación el invitarlo; pero si lo desea y sus padres están conformes, puede hacerlo.

LECTORAS:
Le agradeceré mucho a la lectora que tenga la poesía de Lord Bryon de despedida a su esposa, que se titula «El adios a Isabel», tenga la bondad de remitirlos, para complacer a una solicitante que la desea mucho.

SRA. DOLORES I.:
CARMITA. UNA ESTUDIANTE.
A todas estas lectoras y otras muinteresado por el «Colegio Universichas que en distintas formas se han tario», de que hablaba hace pocos dias puedo informar que dicho centro de enseñanza, se encuentra establecido en Almendares, calle E., entre 14 y 16. Telf. FO-2956.
Preparación para Instituto, Escuela Normal, Kindergarten, etc.
Continuación de clases, correspondiente a estos mismos centros.
Clases de Comercio, Taquigrafía, Mecanografía, Inglés.
Les agradeceré pidan informes directamente al Colegio. También remiten prospectos a las personas que los soliciten.

CURIOSIDADES:
No hace mucho tiempo era costumbre bastante generalizada entre los marinos llevar un arito de oro en una oreja, costumbre que obedecía a la creencia de que un zarcillo de oro evitaba la miopía.
Las abejas gigantescas de la India, construyen colmenas de tres metros de alto.

LUIS DEL POZO:
El agua mineral «La Cotorra» es una de las que goza de mayor fama en nuestro país.
Está cuatro veces filtrada y es tan beneficiosa a la salud, que tan pronto comience a tomarla notará su influencia.
Puede pedirla al Telf. XO-1777, la señorita encargada de tomar las órdenes lo atenderá rápidamente.

SRTA. INCONFORME:
Puede seguir usando la melena.
Por ahora no es forzoso dejar largo el cabello, pues en caso de tener la necesidad de lucir un sombrerito de última moda, de los que dejan al descubierto gran parte de la cabeza, puede simular un lindo peinado de bucles o rizos, colocándolos graciosamente postizos.
Si viviera en la capital, le aconsejaría ver los de la peluquería «Michel», de San José 5. Tienen postizos para lucir en fiestas de tarde con trajes elegantes y los modelos ya citados.
Seguramente que su cabello está en armonía con el tipo. Lúzcalo como es naturalmente. La ortografía, buena. La redacción, aceptable.

UN SUSCRIPTOR: (Habana).
Por estar muy ocupada la Cámara, con la Reforma Constitucional y otras Leyes, no ha podido ser presentada la que a usted le interesa, pero tenga la seguridad que pronto será resulto st asunto.

LUISITA, CARLOTA:
Si mandan sobre con la dirección escrita y sello pegado, tendré mucho gusto en remitirles dirección de persona que les dará un plan eficaz para adelgazar.
Recuerden sus deseos.

VENERANDA G.: (Camajuaní).
Una Escuela Agrícola, en cada provincia.
Para mejores y más detallados informes, diríjase a la Secretaría de Agricultura.

ELADIO C.:
Este lector asiduo de Mi Consultorio, desea le faciliten la poesía de Rubén Darío, titulada «Casos».
Mucho agradeceré a la persona que la remita, para complacerlo.
Gracias.

SRA. DE PEREZ B.:
San Francisco de Asís, es precisamente el domingo.
Para ese día la casa que le voy a indicar, tiene muchos pedidos de «bocaditos». Hable en seguida para que su orden pueda ser debidamente atendida. Telf. F-4332.
Pregunte por Martha.
No le hago de los bocaditos ninguna observación, porque ellos, son sus propios anunciantes. Solo le anticipo, que se venden en los cines principales. Cuenta dicha casa, con un cuerpo de jóvenes para el reparto.
Si lo desea, le facilitarán alguno de los mismos para auxiliar en el buffet.
Clases variadas, ya de pollo o de jamón.

PARA ADELGAZAR:
El mejor método para adelgazar, consiste en beber un vaso de agua caliente en ayunas.
No beber líquido alguno en las comidas, esperando hacer la digestión para ingerirlo. Abstenerse de sopas espesas, dulces, manteca, fiambre y pasteles, dando preferencia al té sin azúcar entre las bebidas.
De este modo no hay temor a engrosar.

CHASCARRILLO:
—¿Por qué no enciende usted la chimenea, Felisa?
—Porque no hay carbón.
—¿Y cómo no me lo ha dicho usted antes?
—Porque antes si había.

MARY HERNANDEZ:
Con mucho gusto le facilito el teléfono U-2061. Tintorería Boston.
A cualquier hora que llame, irán en seguida a recoger los trajes. A las 24 horas, los tiene de vuelta en su casa, lavados, planchados y hasta reparados en cualquier desperfecto que presenten.
Virtudes, casi esquina a Belascoaín.

LOCION PARA EL CUTIS:
Una leche excelente para el rostro se prepara de la manera siguiente:
Se machacan en un mortero de marmol 30 gramos de almendras dulces y 8 gramos de almendras amargas. Sobre ellas se echan, poco a poco, 150 gramos de agua de rosas.
Se pasa el todo por tamiz, y se añade un gramo de benjuí. Lociónese la cara con ésto por la mañana y por la noche.

NORMA B.:
Para rebajar la grasa de la cadera, siga la siguiente indicación.
Acuéstese sobre la espalda en el suelo y levántense las piernas juntas, verticalmente. Manténganse los pies juntos, mésanse las piernas de un lado a otro, siempre con las rodillas en tensión.
Puede repetirse el ejercicio de cinco a diez veces.

DELIA BLANCA:
Use la pomada «Liliana», dos veces al día, frotándose con dicha pomada y un pañito, el cuero cabelludo. Pronto nace más fuerte y hermoso.
Tome un rato de sol todos los días.
Al darse la ducha, no siempre la deje caer en la cabeza.
Es agradable, pero no favorece al cabello.

CHARLAS DE BELLEZA:
Se hace una crema excelente para los labios ásperos y cortados, mezclando una onza de cera blanca pura con cuatro onzas de aceite de almendras.
Se añade después, poco a poco una copa (cuarta parte de un litro) de agua de rosas y se mueve bien hasta que la mezcla se enfríe.
Aplicándose el remedio todas las noches, se curan o se evitan las grietas de los labios.

ARLETTE: (Cienfuegos).
Trate de extirparlos pasando por dichos lugares, un algodón humedecido en agua oxigenada.
Van desapareciendo.
No siga con el remedio que emplea ahora.

MARTHA: (Ciudad).
Es imposible facilitar los nombres de las películas y los artistas que las desempeñan, por este medio, por haber en este periódico una amena Sección dedicada al asunto.
Si puedo confirmar que la compañía que actúa en el teatro Nacional, trata por todos los medios de complacer al numeroso público que a diario lo favorece en todas las tandas.
Para el miércoles, le anticipo que tendrán desde temprano la película titulada: «¿Por qué se casan las mujeres»?
Para más informes llame al teléfono de la Contaduría A-3730.

CROQUETAS SENCILLAS DE PAPAS:
Se salcocha libra y media de papas, con la cáscara sin quitar, la mitad de ese peso, se agrega de mantequilla, se majan las papas en el mortero, se añaden tres yemas crudas, sal, pimienta, perejil picado y nuez moscada, se mezcla bien la masa, se vuelven en polvo de pan rallado y se le da la forma de croquetas y se enfríen en manteca bien caliente.

Excelente para convalecientes

Alimentos buenos y adecuados es lo más necesario para las personas que estén reponiéndose de una enfermedad. Es el mejor medio que tiene el convaleciente para recuperar su fuerza y energía.

La Maizena Duryea debe ser una parte importante en la dieta de los convalecientes —niños o adultos. Es nutritiva, fortalece y fortifica. Y es deliciosa! Hay muchas clases de sopas, ensaladas, salsas y postres que son mucho mejores cuando se preparan con Maizena Duryea.

Permítanos enviarle un ejemplar del famoso libro de recetas Maizena Duryea. Llene y envíe el cupón.

MAIZENA DURYEA

28

F. A. LAY, Agente.
Apartado 695. Habana.

Envíenme un ejemplar GRATIS de su libro de cocina.

Nombre.....
Calle.....
Ciudad.....3118

POR HURTO EN EL HOTEL PLAZA

Fuertes penas pide el Fiscal para los varios procesados

Para mañana, viernes, está señalado ante la Sala Segunda de lo Criminal de esta Audiencia el juicio del proceso seguido contra Pilar González López, empleada del Hotel Plaza; Sergio Fernández Cobos y Andrés Mesa Dorta, pariente de los anteriores procesados, a los que se acusa del delito de hurto cualificado por el grave abuso de confianza en cuanto a los tres primeros y hurto simple al último, interesándose para aquéllos la pena de siete años, cuatro meses, un día de prisión correccional y 3 años, 6 meses, 21 días para Mesa.

Según el fiscal, en distintas fechas comprendidas en los últimos días del pasado año y principios del presente los procesados Pilar González, puesta de acuerdo con Fernández Cobos y González Armas y Mesa, sustrajeron manteles, sábanas y otras ropas pertenecientes al Hotel Plaza, valuadas en $2,054-15, de las que se apropiaron y repartieron en forma desconocida, ocupándose en poder de los procesados una parte de lo hurtado, de valor de $29.40.

Defienden a los procesados los doctores Enrique Fuentes Carrillo, Carlos R. Mencío y César Loriet, quienes sostienen que sus representados no han tenido participación alguna en el delito imputado.

El «Espagne».—Según radiograma recibido por el señor Ernest Gaye, agente general de la Transatlántica Francesa de la Habana, se sabe que el vapor correo francés «Espagne» llegará el próximo domingo, por la mañana, procedente de Saint Nazaire, Santander y Coruña, con carga general y pasajeros para la Habana y en tránsito para Veracruz.

La ruta de la Florida.—Por la ruta de la Florida, y en el vapor «Florida», embarcaron los señores Rafael Carbajal, María Garrido, Amada Miró, Josefa Ruiz, Antonia Arburde, Enrique E. Vila, Teresa Pablo, Otilia Llata, María González, Graciana Tejera, Graciela Pujols, Evaristo Ulloa y mister Dudlay Thomas, representante en la Habana de la Ward Line, y otros.

ALIVIO de las ALMORRANAS con este eficaz remedio que ha probado su alcance aún en casos crónicos de toda clase de almorranas.
UNGÜENTO PAZO

Festival Otoñal en todos los JARDINES DE LA CERVECERIA LA TROPICAL

organizado por la sociedad de Empleados de la "Nueva Fábrica de Hielo" el

DOMINGO 4 DE OCTUBRE

ORQUESTAS

Antonio Romeu, Jazz Band, Los Diplomáticos de Pego, Sexteto Habanero, Quinteto lírico español "Los Barcaleses"

Caballeros $0.60--Damas Gratis

Toda persona que adquiera una entrada para este festival será obsequiada con un ticket que da acceso gratis a la gran Verbena que esta Sociedad celebrará en su casa club el día 5 de diciembre próximo.

TROPICAL -CLARA- · EXCELSIOR NEGRA · CRISTAL -CLARA-

Las tres cervezas insuperables.

CERVECERIA "LA TROPICAL"

PUERTO

El Negociado de Faros pasará a la Marina Nacional.—El Negociado de Faros y Boyas, y auxilio a la Navegación, que en la actualidad depende de la Secretaría de Obras Públicas, por medio de un decreto será trasladado con todo—personal y material—a depender de la Marina Nacional.

En la actualidad, como agregado a ese Negociado, se encuentra un alferez de Navío.

El «Ulúa».—El vapor americano «Ulúa», de la Flota Blanca, llegó ayer de Puerto Limón, conduciendo carga general y pasajeros para New York y la Habana, entre ellos los señores Pedro Elejalde, Silvestre Miranda y el banquero alemán B. Bodeweng.

Para New York embarcó anoche en este vapor el señor Miguel Arango, administrador de la «Sinclair Oil Company.»

Vapores italianos.—Los señores A. Bona y Co., consignatarios en la Habana de vapores italianos, han recibido informes de que el vapor «Istria» saldrá el día 7 del corriente de la Habana para Canarias y Marsella, conduciendo pasajeros y carga general.

También el vapor «Aussa», llegará a la Habana el día 6 del corriente, procedente de Europa, trayendo 1.200 toneladas de carga general con destino a nuestro puerto.

Un polizón.—Salomon Erlich, vecino de Villegas número 114, fué arrestado a bordo del vapor «Morro Castle», por haber pretendido ir en él como polizón.

El «Habana.» — El transatlántico español «Habana», llegó ayer de Bilbao, Santander, Gijón y La Coruña, conduciendo carga general y un total de 446 pasajeros, de ellos 267 con destino a la Habana y los restantes en tránsito para México a donde seguirá viaje mañana por la mañana.

Por este vapor han llegado, además de los diplomáticos españoles de quienes nos ocupamos en otro lugar del presente número los señores Servando Revilla, Angela G. viuda de Jover y familia, Fernando del Valle, Agustín Furonderana, Severo Redondo y familia, Francisco Arango y familia, Angel Huerta, Leoncio Suárez, Manuel Trelles, Hilario Deleyto, Francisco Menéndez y familia, Dolores F. de González, Francisco Sainz y señora, Francisco García, Daniel Almeida y señora, María A. de Perez, Isaac Cimadevilla y señora, Antonio Sánchez, Alejandro Veranoaguirre y señora, Matilde G. de Gómez, América P. Arberas, Blas Royo, José Ribas y familia, Demetrio Garmendía, Tomás Cebrián, Jesús Urbina, Joaquín Murgurzur, el R. P. Castor Apraiz, Adrián Querejeto, Felipe Acebo, Antonio Ruiz y familia, Luis Guinea, Leonardo Crespo, Ramos Peláez, José M. Martín, Ovidio Argudia y señora, Demetrio Sánchez, Vicente y Arturo Sirvent, José Vega, Angela L. Marina y familia, José González, Juan E. Coppan, Dolores S. de Fernández, María Rodríguez, José M. Castro de la Vega, José Solís, Juan M. de la Campa y señora, Angel García, José Acevedo, Manuel Carballo, Dorinda E. Sarrjá, Jesús Luaces, Modero y Roberto García, Arturo Reboredo.

Ocupación de billetes de Madrid.—Desde hace algún tiempo y por confidencias del jefe de la Policía Secreta, el administrador de la Aduana, dió las órdenes oportunas para que se estableciera una vigilancia especial sobre determinado pasajero, que debería llegar de Europa y que traería un contrabando de billetes de la Lotería de Madrid.

Ayer tarde, y en el vapor «Habana», llegó la persona esperada: el comerciante retirado Manuel Corbato, vecino de la calle de Muralla.

Para ser estrechamente vigilado, fueron designados el detective Rosado y los inspectores de equipajes señores Manuel Taboada y L. Prado.

Cuando el pasajero desembarcó y presentó su equipaje a la revisión aduanal, se le hizo un minucioso registro, y se llevó a una inspección especial una caja de madera que contenía jamones.

Hábilmente disimulados y en un doble forro, fueron ocupados 40 hojas de billetes de la Lotería de Madrid, del sorteo de Navidad próximo, así como otras dos hojas de la Lotería de la Cruz Roja, todo lo cual importa un total de cuarenta mil pesetas.

Se procedió al arresto del señor Corbato, quien declaró ante el jefe de los Especiales señor José Justo Gigou, que fué llamado por el jefe de la Sección de pasajeros y equipajes, señor Velasco, que dichos billetes los traía para su amigo el señor Francisco Lorenzo, propietario de la vidriera de Monte y Antón Recio, por lo que el detective Rosado y el inspector aduanal Taboada fueron a su establecimiento, deteniéndolo para conducirlo a la Aduana.

El señor Francisco Lorenzo negó que los billetes ocupados fueran destinados a él.

Ambos detenidos han quedado en la Estación de la Policía del puerto, hasta la mañana de hoy en que serán presentados ante el juez de instrucción de la Sección Primera, quien resolverá la situación.

ABSOLUCION DE 2 COMERCIANTES

Se les seguía procedimiento en una causa por estafa

Han sido absueltos por la Sala Tercera de esta Audiencia, los procesados Plácido Quesada Ríos y José Peláez Peláez, acusados de estafa. Se declara probado en la sentencia, de acuerdo con la tesis mantenida por el doctor Manuel Alvarez Vega, defensor de los encartados, que en el rastro «El Trianón», de Salud 13, propiedad de los procesados, se presentó un individuo que dijo debía vender un juego de cuarto para embarcar al extranjero; Quesada y Peláez visitaron la casa en que se encontraban los muebles y pagaron la cantidad de 100 pesos a Ramón García Blanco, quien extendió el correspondiente recibo como si fuera el propietario y sin que ellos pudieran creer lo contrario; dichos muebles fueron posteriormente vendidos por 140 pesos a Mercedes Hernández, la cual los pagó con 105 pesos en efectivo y otro juego de inferior calidad.

El fiscal sostuvo que los procesados obraron con mala fe, conociendo la mala procedencia de los muebles, que no eran de la propiedad del vendedor, pero el tribunal no aceptó la tesis de la acusación.

†

E. P. D.

EL DOCTOR

Francisco I. de Vildósola y González

HA FALLECIDO

Después de recibir los Santos Sacramentos y la Bendición Papal

Su hija, hermanos políticos y sobrinos que suscriben ruegan a las personas de su amistad se sirvan encomendar su alma a Dios y acompañarlos al acto del sepelio que se verificará a las 4½ de la tarde de hoy jueves 1o., desde la casa calle 8 No. 34 entre 11 y 13 al Cementerio de Colón favor que agradecerán.

Habana, 1o. de Octubre de 1931

Concepción de Vildósola y Ajuria, Ana, Mercedes, Manuel, Teresa, Luz, Ramón, Pío, Margarita, Cecilia y Juan de Ajuria y González, Víctor y Fernando Vildósola y Pocurull, José A. de Ajuria y Rodríguez Correa, P. Ramón Díaz S. J., Fray Casimiro C. D.

FUNERARIA DE PRIMERA CLASE
ALFREDO FERNANDEZ
SAN MIGUEL 63 — TELF. A-4348

M.E.C.D. 2016

La Autonomía de España

(Por Gabriel Camps)

El señor Unamuno está en terreno firme. España debe unirse y no disgregarse.

Unida será aunque débil por el momento una nación: desunida continuará su historia que fué siempre una historia provincial, sujeta a los vaivenes y tejemaneje de extraños intereses. Provincial con los celtas, con los romanos, con los godos, con los árabes, con los franceses. Provincial con Isabel la Católica, en que la historia de España no fué más que un capítulo de la historia del Pontificado. España uno de sus brazos seculares. Provincial con Carlos V que fué un capítulo de la historia del Imperio.

Provincial con el Duque de Anjou, Felipe V que fué un episódio del Reinado de Luis XIV hasta la paz de Utrecht.

España con la separación de las dos coronas la suya y la de Francia que viene a ser un principio de derecho público europeo, en época relativamente, tan reciente, como en 1.714 empezó a ser nación soberana, autónoma, propia, si bien jamás alcanzó el vigor y la importancia que los obtenidos después de la pérdida de las colonias, en el reinado de Alfonso XIII el verdadero rey español.

Y España debe su independencia nacional a Inglaterra, que la preservó del peligro francés, dos veces cuando Luis XIV y cuando Napoleón, y que está llamada a ser su escudo defensivo en el futuro, como lo ha sido de Portugal, y de Cuba y de la América del Sur.

A la muerte de Carlos II el Hechizado, el Rey de Francia se hubiera anexionado a España, que era su más vehemente aspiración.

El testamento de Carlos a favor del archiduque de Austria, fué revocado a instancias del partido francés, muy poderoso en Madrid y en su lugar, fué legada la corona a Felipe, al francés.

Con esa maniobra ya estaba realizada la unión de las dos coronas; pero Inglaterra salió en tercería, formó la alianza (la Grande Alianza) con Holanda, Rusia, Portugal y Suecia, comenzó la guerra de sucesión en 1.701 y terminó en 1.714 y España salvó su autonomía pero a costa de grandes mutilaciones.

La gran alianza tenía por finalidad dar al Emperador (Austria) una compensación por la pérdida de la monarquía española permitiéndole cogerse los Países Bajos españoles, el ducado de Milán, las dos Sicilias y los puertos de la Toscana; permitir a Inglaterra y a Holanda realizar «todas las conquistas que pudieran con la América española, (ese es el texto del Tratado) y no hacer la paz comme Francia sino con la condición de la separación perpetua de las coronas de Francia y España.

Estalló la guerra y doce años después vino la paz de Utretcht que comprendió diversos tratados.

España evitó la anexión a Francia pero quedó despojada, sin plumas.

La paz de Utrecht que puso término a las guerras que provocó la sucesión de España comprendió diversos tratados entre Francia y la Gran Bretaña, con Portugal, con Prusia con Saboya y con Holanda y por España con la Gran Bretaña, con Saboya, con Holanda y con Portugal.

El tratado de la Gran Bretaña con Francia, entre otras estipulaciones comprendía la renuncia de los Duques de Berry y de Orleans a la corona de España y de Felipe V a la corona de Francia. Y dice así el tratado. «La séparation et autonomie respectives des deux conronnes etaient proclamées pour l-avenir comme constituant une loi inviolable».

Esa inviolabilidad que aparece tener dos siglos, es en estos últimos tiempos cuando empezaba a ser efectiva.

Los Torcedores...

(Continuación de la PRIMERA)

masa, para que ésta pida al Comité Central de la Federación Nacional de Torcedores que se revoque el acuerdo anterior, o sea, la rebaja de precios en las vitolas.

También se lanzará en breve, por los torcedores de Henry Clay, un manifiesto explicativo a todos los torcedores orientando la opinión en el sentido que más arriba dejamos expuesto.

A continuación damos la moción presentada en el día de ayer al Comité Ejecutivo de la Sociedad de Torcedores de la Habana:

1.— Considerando que el resultado del último referéndum corrido por la Federación Nacional de Torcedores de Cuba fué producto de equivocada interpretación, que el núcleo federado dió a los razonamientos que el Comité Central exponía en la Circular referéndum, de la entrevista y acuerdos en principio recaído entre dicha Comisión y los señores fabricantes.

2.— Que ya en distintas ocasiones habían recaído acuerdos de rechazar toda merma en nuestros jornales por asambleas y referendums corridos al efecto.

2.— Que en el supuesto caso que los elementos que laboramos en la industria llegaran a aceptar un reajuste, éste iría a parar a las cajas de los señores fabricantes.

4.— Que en nada se beneficiaría la industria del tabaco con el reajuste, si no hay un cambio en la economía de las naciones compradoras.

5.—Que el inciso segundo de la base primera del reglamento federativo dice: «Mejorar por medios prácticos y efectivos en todos los órdenes las condiciones morales y económicas de los federados y de los demás trabajadores en general».

6.—Que nuestra moral colectiva pudiera sufrir un grave quebranto de no rectificar errores que afectarían a la clase trabajadora en general.

Por tanto proponemos que la Sociedad de Torcedores de la Habana acuerde dirigirse al Comité Central de la Federación Nacional de Torcedores de Cuba en solicitud de la revocación del acuerdo recaído en el último referéndum corrido con fecha 26 del que cursa.

UN PROYECTO DE LEY PARA LA COMPRA Y REPARTO DE TIERRAS DESTINADAS A LA AGRICULTURA

El Sr. Pedro Goderich presentó ayer un proyecto al Senado, disponiendo que los sobrantes por concepto de «Resultas» en los Gobiernos Provinciales y Municipios se destinen a tal fin

En la Jefatura de Despacho de la Alta Cámara, fué presentada ayer tarde la interesante proposición de ley que sigue:

AL SENADO

El Senador que suscribe, deseando completar una iniciativa particular premiada por la Revista Municipal, que dirige el doctor Francisco Carrera Justiz, y alentar con ello a los Gobiernos Provinciales y Municipales, a una obra de carácter público, cuya trascendencia e importancia quedan de manifiesto en el articulado que se expresa a continuación, tiene el honor de someter a la consideración de sus compañeros, la siguiente

PROPOSICION DE LEY

Artículo I.—Los Gobernadores Provinciales, los Alcaldes Municipales y el Jefe del Distrito Central de la Habana, al dar cuenta a sus respectivos organismos con la liquidación del Presupuesto anual o de la existencia en Caja de cualquier cantidad sobrante por el concepto de «Resueltas» o que resulten por cobrar, le harán saber haberla dejado a su disposición para los fines determinados por la presente ley. Igualmente se le hará saber que todas las atenciones correspondientes fueron saldadas para los fines determinados por la presente ley. Igualmente se le hará saber que todas las atenciones correspondientes fueron saldadas, estando disponibles las «Resultas».

Art. II.—Toda cantidad sobrante en Caja, procedente de cualquier año o pendiente de cobro que no resulte afectada por obligaciones anteriores y debidamente reconocidas en Presupuesto, será llevada a una cuenta especial de depósito y la Corporación o entidad correspondiente al formar sus presupuestos ordinarios o extraordinarios dispondrá de las mismas por lo menos en un cincuenta por ciento, pudiendo hacerlo por la totalidad si no hay otras atenciones municipales que cubrir, para la compra de tierras apropiadas para la agricultura.

Art. III.—Recibida por la Corporación o entidad, la liquidación de un presupuesto o aviso de dejar en Caja cantidad de dinero disponible, procederá de acuerdo con el artículo anterior.

Art. IV.—El Gobernador, Alcalde o Jefe del Distrito Central, no podrá vetar los acuerdos de sus Corporaciones cuando se trate de la compra de tierras, a no ser que la consignación o la orden de formar presupuesto extraordinario no se ajuste en todas sus partes a las disposiciones de esta ley.

Art. V.—Toda compra de tierra deberá ser inscripta en el Registro de la Propiedad, a nombre de la entidad compradora y la falta de este requisito será castigada, a solicitud de cualquier vecino o de oficio por el Ministerio Fiscal, como defraudación de fondos públicos, llevando aparejada la inutilidad para el ejercicio de cargos públicos, durante la vida, de los que intervinieran en la compra.

Art. VI.—Los Consejos, Ayuntamiento o Distrito Central para adquirir las tierras, designarán tres miembros de su seno, que unidos al Ejecutivo, entenderán en todo lo relacionado con la compra hasta su definitiva inscripción en el Registro de la Propiedad y Amillaramiento de las mismas.

Toda compra deberá estar precedida de los trámites siguientes:

Publicación en dos periódicos de la Provincia; publicación por medio de cedulones anunciando el interés de compra y la cantidad disponible para ello, los que se fijarán en los locales de los Juzgados del Municipio, Alcaldía Municipal y de Barrios, haciéndose constar que han de ser tierras útiles para la agricultura y cuya publicación no lo será por un período menor de treinta días y en el cual se detallará el acuerdo de la Corporación y la finalidad para que se adquiere la tierra.

No se podrá pagar mayor precio, por la compra de la tierra, que la que tenga declarado seis años antes en las Oficinas del Amillaramiento del Municipio a que pertenezca la finca y del valor declarado en el Registro de la Propiedad en igual número de años. Una certificación del ingeniero agrónomo de la Granja de la Provincia, donde conste las condiciones de la tierra y la finalidad a que pueda destinarse y otro informe del Ejecutivo y los miembros designados por la Corporación para la compra sobre la mejor proposición de venta y la que mejor utilidad reporte. Con todos estos antecedentes a la vista y examinados detalladamente, la Corporación resolverá sobre las tierras que deben ser adquiridas.

Art. VII.—Inscripta la finca a nombre de la entidad compradora, solicitará de la Secretaría de Agricultura, Comercio y Trabajo, que le facilita sus ingenieros en la Provincia o los del personal de la Secretaría, que le sea necesario para la división en lotes de una caballería, libre para el Municipio, Consejo o Distrito, pudiendo hacerlo por su cuenta estas entidades si disponen del numerario necesario.

Art. VIII.—Estas tierras serán repartidas en lotes de una caballería a ciudadanos cubanos con familias, que tengan conocimiento de agricultura y serán preferidos en el concurso, para su reparto los individuos que presenten títulos de maestros de cultivo de las Granjas Agrícolas Nacionales, que por el solo hecho de su título, se le considerará con derecho a una parcela.

Art. IX.—Cada individuo que le toque un lote, que no será nunca mayor de una caballería, se le proveerá de un contrato por el Ejecutivo sin límite de tiempo por el arrendamiento, libre de todo pago por los tres primeros años y diez pesos mensuales por todo el tiempo restante que ocupe el terreno. Se establecerá la obligación, por parte del arrendador, de cultivar en el primer año, la cuarta parte de su posesión y en el segundo el cincuenta por ciento de la totalidad.

La falta de pago de la anualidad, y la falta de cumplimiento en laborar la cantidad asignada de la tierra, serán los únicos motivos de rescisión del contrato.

Art. X.—Las tierras que se adquieran de acuerdo con esta ley y para la finalidad prevista en ella, no son embargables y sus poseedores no pagarán otra contribución que el impuesto por el arrendamiento Las plantas se considerarán de la propiedad de la entidad compradora y sólo los frutos podrán responder de los compromisos que contraiga el arrendador, pero el Juez o Tribunal que tal cosa disponga, hará saber al actor, la obligación que tiene de presentar el último recibo y abonar las anualidades durante el embargo. El arrendatario podrá ceder o traspasar su contrato a otra persona, pero será requisito indispensable que reúna las mismas condiciones las personas a quien cede sus derechos, de acuerdo con esta ley y que el Ejecutivo de la entidad propietaria dé su conformidad al traspaso del contrato.

Art. XI.—Los hijos o herederos de los arrendatarios, a su fallecimiento, mantienen los derechos del fallecido y serán provistos del contrato en las personas designadas por ellos y que sean necesariamente uno de los herederos.

Adquirida una posesión, la entidad compradora podrá consignar en sus presupuestos las cantidades necesarias para la adquisición de aperos de labranza y animales que podrá ceder o los cederá por el costo y gasto para ser reintegrado en la forma que acuerde su Consejo deliberativo.

Art. XII.—Las cuotas que se recauden por arrendamientos y cualquier otra cantidad que se estime necesaria será destinada al mejoramiento y perfeccionamiento de las siembras, pudiendo comprar semillas y frutos para repartir entre sus colonos.

Art. XIII.—Los arrendadores de tierras están obligados a cumplir las instrucciones del personal técnico de la Secretaría de Agricultura, así como los que designe la entidad propietaria, y en su contrato se hará constar la obediencia que se le debe. La Secretaría de Agricultura facilitará las semillas y plantas de sus Granjas y Viveros, así como los consejos e indicaciones que sean útiles a la mejor uniformidad de las colonias y a solicitud del Gobernador, Alcalde o Jefe del Distrito, dispondrá que se le preste la atención técnica que sea necesaria.

Art. XIV.—El Consejo Provincial, las Corporaciones o el Distrito podrán dictar cuantas medidas de mejoramiento sean necesarias al mayor desarrollo y éxito de las colonias establecidas, pero en ningún caso los acuerdos serán contrarios al texto de esta ley o a la finalidad perseguida por la misma. Los Jueces y Tribunales conocerán de los litigios entre la entidad y los arrendatarios de colonias y ampararán a las partes en los derechos reconocidos por la ley y tendrán en cuenta que toda rescisión de contrato debe producirse por los únicos motivos expresados en el artículo IX de la presente ley o por renuncia expresa y voluntaria de la persona que posea el contrato.

Art. XV.—Queda sin ningún valor ni efecto toda ley, decreto, órdenes o reglamentos que se opongan al más exacto cumplimiento de la presente ley, que regirá desde su publicación en la Gaceta Oficial de la República.

Salón de Sesiones del Senado, a los veinte y nueve días del mes de septiembre de 1931.

Pedro Goderich.

La Tregua de...

(Continuación de la PRIMERA)

de vista de este país. Se cree que la suspensión de siete cruceros, un porta-aviones y tres submarinos que se encuentran en construcción agravaría el problema de la crisis del trabajo y resultaría completamente impracticable.

La resolución de la Liga, publicada hoy por el departamento de Estado, simplemente recomienda a los Gobiernos «que se abstengan de toda medida que signifique un aumento de sus armamentos» por el período de un año a partir del primero de Noviembre.

Espéase que el Gobierno de los Estados Unidos especificará al aceptar la tregua que la construcción de sus cinco destroyers así como otros buques de guerra que están ya en gradas continuará durante el año de la tregua.

HALE Y BRITTEN COMBATEN LA POLITICA DE ECONOMIAE EN LAS DEFENSAS

WASHINGTON, Septiembre 30—(AP).—Dos amigos de la marina de guerra en el Congreso se pronunciaron contrarios a que el Gobierno reduzca el programa de construcciones de destroyers.

El Presidente Hale, de la Comisión de Asuntos Navales del Senado, agregó hoy su protesta a la del representante Britten de Illinois, que preside la Comisión de Asuntos Navales de la Cámara.

Hale dijo que el Presidente «no ha obedecido el mandato del Congreso» y que está propinando un severo golpe a la defensa nacional.

Britten manifestó por su parte, que no comprende cómo el Presidente puede deshacer lo que hace el Congreso cuando éste tiene el encargo expreso de la Constitución de mantener un adecuada defensa nacional.

Aunque el Congreso había autorizado la construcción de once cruceros, aprobando un crédito de diez millones de dólares para comenzar las construcciones, el secretario Adamas anunció ayer que, por razones de Economía, solamente se construiría por ahora cinco cruceros

Los Enumeradores...

(Continuación de la PRIMERA)

dichos organismos superiores ha determinado y lo ha puesto en práctica el enumerador instructor de la provincia de la Habana, que se expida relación detallada—a partir del día de hoy, diariamente y en forma global, con respecto a las labores hechas anteriormente—de las mencionadas cédulas extendidas, para que los citados inspectores puedan llenar a satisfacción su cometido.

Esta medida prueba el espíritu de mutua armonía existente entre la Junta Nacional del Censo y la Central Electoral.

PRIMERA PERSONA CENTENARIA INSCRIPTA

El inspector provincial de Matanzas señor Escoto, en telegrama cursado ayer a la Dirección General, da cuenta de que la primera persona mayor de cien años de edad inscripta en dicha provincia, siendo igualmente de la República, según hemos podido inquirir en la Oficina Central del Censo, que ha sido empadronada fué la señora viuda de Cuesta, residente en San José de los Ramos, quien cuenta 104 años de edad.

INSCRIPCIONES HECHAS

Hasta el pasado día 28, en la provincia de la Habana se habían inscripto 38,739 habitantes, habiéndose extendido el número 6,740 de cédulas electorales.

NUEVO NOMBRAMIENTO

La Dirección del Censo ha resuelto ayer nombrar enumerador instructor del término de Marianao, sustituyendo al señor Jorge Ameyer, que dimitió alegando enfermedad, a Eutimio de Armas, quien tendrá a su cargo allí la jefatura del referido Censo.

SE INSCRIBIO DOS VECES

Se ha recibido un despacho telegráfico, suscrito por el enumerador instructor de Consolación del Sur, en la provincia de Pinar del Río, dando cuenta de haber presentado al Juzgado de Instrucción de dicho término a Manuel Obeso y Delgado, quien—según se comprobó—habíase inscripto dos veces, cometiendo con ello un delito de falsedad.

191,915 HABITANTES SE HAN INSCRIPTO HASTA HOY EN ORIENTE

El inspector provincial de Oriente, doctor Pedro Grau, ha informado al Censo que, hasta ayer, han sido inscriptos en toda la provncia oriental 191,915 habitantes, extendiéndose 31,300 cédulas electorales.

EN PINAR DEL RIO

Desde Pinar del Río ha informado la Inspección Provincial que se han inscripto, hasta anteayer, 7,500 personas, expidiéndose cédulas en número de 1,406, agregando que faltan por enumerar algunos lugares de Guane. El propio funcionario, ingeniero Otilio Mesa, da cuenta, en despacho telegráfico adicional, que el total computado en el día de ayer, arroja 73,493 habitantes inscriptos y se han expedido 14,616 cédulas.

EXTRAORDINARIO MOVIMIENTO

Ha sido, durante los días de la actual semana, de extraordinario movimiento en la Oficina del Negociado Legal de Cédulas. Aproximadamente unas doscientas personas han acudido con el propósito de recoger sus cédulas unas, a rectificar ligeros errores, otras.

EL DR. CASTELLANOS PIDE ACLARACION DE ACUERDO

El representante doctor Manuel Castellanos estuvo ayer en la Oficina del inspector provincial del Censo, ante quien presentó un escrito demandando de la Junta Nacional se sirva aclarar su acuerdo último respecto a la inscripción de los hijos de españoles, problema que venía ocupando preferentemente la atención de ese organismo y de la Junta Central Electoral. Hoy conocerá la Dirección el escrito del doctor Castellanos y le dará traslado al superior organismo del Censo.

DOS DELITOS DE FALSEDAD

Por vía telegráfica, el enumerador instructor del término del Perú informa haber presentado ante el juez de instrucción correspondiente a Francisco Mesa Silva y Francisco Calzada, ambos de veinte años de edad, los cuales se hicieron enumerar declarando, mediante el juramento consiguiente, ser mayores de edad, cometiendo por ello, cada uno, delito de falsedad.

EN MATANZAS

Se ha recibido informe de Matanzas, proveniente de la Inspección General, contentivo de haberse inscripto hasta el día 29, en toda la provincia, la cifra de 52,000 habitantes, de los cuales son electores, extendiéndoseles sus cédulas, 10,000 ciudadanos, dando un promedio del 19 por 100 de la población, electoralmente.

EN CAMAGUEY

La Inspección Provincial de Camagüey ha dado cuenta de que hasta el día 28, solamente en la capital de dicha provincia, han sido inscriptos 4,364 habitantes, de ellos son electores 624.

POR VEJAR A UN ENUMERADOR

El enumerador 187, Víctor M. Ferrer Sotolongo, hizo saber al enumerador instructor doctor Estévez haber comparecido ante el juez correccional de la Quinta, en esta capital, acusando al ciudadano español Plácido Suárez Fernández, de Morell 99, en la Loma de Chaple, porque lo vejó e insultó, agregando que dicho individuo fué condenado a cinco pesos de multa por la citada autoridad judicial.

Autorizando...

(Continuación de la PRIMERA)

la reserva de que su país, después que se haya restaurado el statu quo espera que el Consejo determinará la responsabilidad del conflicto y fijará las reparaciones que sean justas.

El Consejo autorizó a su presidente, don Alejandro Lerroux, para que pudiera citar con urgencia antes del catorce de Octubre en el caso de que se registraran acontecimientos imprevistos así como también para cancelar la reunión del 14 de Octubre si lo cree innecesaria.

Al hacerse esta proposición, el ministro español hizo saber a los japoneses que el Consejo espera que seguirán retirándose de la Manchuria como tienen prometido y a China que asumirá la responsabilidad por la seguridad de las vidas y propiedades de los japoneses cuando las tropas se retiren.

Agregó que está convencido de que ambos Gobiernos ansían evitar nuevas perturbaciones y les pidió que hagan todo lo posible por restaurar relaciones normales.

El señor Lerroux también pidió al doctor Sze y a Kenkichi Yoshizawa, que mantengan al Consejo informado de los acontecimientos.

El representante japonés aceptó la proposición del presidente y repitió que su Gobierno considera innecesario que se adopten medidas especiales para obtener informes. Sugirió que cada uno de los miembros del Consejo envíe representantes a la Manchuria.

El presidente dió las gracias al consejo y declaró terminado el período ordinario de sesiones del Consejo.

COMIENZAN LAS NEGOCIACIONES ENTRE CANTON Y NANKIN

HONG KONG, Septiembre 30—(AP).—Los delegados que negocian la paz entre el Norte y el Sur de China se trasladaron hoy a Canton después de haber celebrado la sesión preliminar en esta ciudad.

Se tiene entendido que la facción cantonesa insiste aun en la dimisión de Chiang Kai-Shek como presidente del Gobierno nacionalista en Nankin y que el Gobierno de Cantón sea disuelto simultáneamente dejando el camino abierto para la celebración de una convención en la que estén representadas ambas facciones.

Creese que éstas proposiciones han sido comunicadas a Nankin para su estudio.

La principal aspiración de los cantoneses ha sido derrocar a Chiang Kai-Shek, por entender que éste ha establecido un Dictadura en vez de guíar el régimen de Nankin hacia un gobierno representativo.

La reciente disputa entre China y Japón con motivo de la ocupación por los japoneses del sur de la Manchuria precipitó un amplio movimiento hacia la unificación de las facciones chinas a fin de que el país presente un frente unido a los nipones.

CERCA DE 36 MILLONES DE TABACOS HICIERON EN TAMPA EN SEPTIEMBRE

TAMPA, Florida septiembre 30.—(AP).—La producción de tabacos, barómetro de los negocios para toda Tampa, está en aumento.

Según los ingresos fiscales de septiembre, anunciados hoy, la producción durante el mes fué de 757.719 tabacos más que en agosto. La producción total de Tampa, para el mes que hoy termina, fué de 35 millones 795.209 tabacos.

Buenos días

EL REGALO.

En una comedia quinteriana discurre un personaje que nunca alude a nadie: ni a padre, ni a la madre, ni a los hijos, ni a los amigos...

—¿Pero usted vive en un árbol?— le pregunta, indignada, una mujer.

El hombre aislado de la humanidad, en un arranque sincero de dolor, responde:

—¡Sí...!

Orgulloso aún en su respuesta amarga quiso presumir de ser como un ave o como un fruto. Sin embargo, el fruto y el ave cumplen una misión social. Son alguien —algo— con relación a la vida circundante. Un regalo en el concierto de la existencia.

El hombre, por lo menos, debe ser eso: un regalo, un obsequio en la cultura y en la sociedad. Debe dar de sí algún minuto humano cada día. Un saludo, una sonrisa, una palabra, sin caer, si no quiere, en la generosidad: un consuelo, una idea. Pero cuando la generosidad la estime como un deber, darse él mismo: poner su vida, fraternalmente, en las manos de todos.

El regalo tiene así una significación de fruto en el clima social. En el poema de Heine, el pino melancólico del Norte sueña con la palmera del Mediodía. Y quiere darse entero a través de las distancia.

El árbol solo, adusto, indiferente en el paisaje, clama a la postre, suicida, como el árbol de otro poeta, por "el hacha del leñador".

El Encanto

LOS MUNICIPIOS DEL INTERIOR...:

(Continuación de la PRIMERA)

tarse de lo justo y dar derecho a que se rehuse el pago. Pero no para aquí la cosa. Se da el caso de que encima se quiera imponer recargo por morosidad a quienes por el motivo expresado, esto es, por no ajustarse el recibo a la cantidad que debe ser cobrada, no lo pagaron antes y desean hacerlo ahora, al ver que toda gestión resulta inútil.

La Ley de Impuestos Municipales en su Artículo 23 es clara y precisa, en cuanto al derecho de los propietarios a pedir rectificación de renta y a los procedimientos que hay que seguir para obtenerla. Si la Comisión del Impuesto Territorial ha podido o no resolver la solicitud que admitió, antes o después de comenzado el ejercicio económico, no es motivo para que se perjudique el contribuyente pagando más de lo que debe pagar, como no lo es tampoco el hecho de que los recibos hayan sido extendidos de acuerdo con la renta anterior que se rectifica.

Como las quejas de que nos hacemos eco son frecuentes y no proceden de un solo lugar, convendría que la Secretaría de Gobernación dirigiese una circular a los alcaldes municipales acerca de los derechos que garantiza el citado Artículo 23 de la Ley de Impuestos Municipales, para que no se siga interpretando en perjuicio de los propietarios que al amparo de ese precepto piden rectificación de renta en forma y tiempo oportunos. Con ello evitará a los contribuyentes afectados el tener que ejercitar acciones que siempre son dilatorias y que imponen molestias y hasta demandan gastos, cuando por desconocer el interesado el procedimiento a seguir, tiene que apelar a persona que le ilustre o realice la gestión.

El «San Pablo.»—El vapor americano «San Pablo», llegó ayer de St. John, con caaento de patatas.

Salidas.—Salieron ayer: el «Uganada», para Montevideo; el «Berwinloa», para Berwinload; para Mampston Rouds; el «Florida» y el «Orizaba», para Progreso.

La Rebaja...

(Continuación de la PRIMERA)

Comisión de las gestiones realizadas habiendo logrado que la rebaja fuera de cinco centavos por millar en el anillado corriente, y de diez centavos en el denominado de especialidades. Después de algún debate, se aprobó lo que traía la Comisión

LOS DEPENDIENTES

Se espera de un momento a otro que se resuelva el reajuste a los Dependientes, que ha de procurarse guarde armonía con los reajustes hechos en los demás sectores, desechando el que pretendían hacer los señores fabricantes.

LA FEDERACION DE DESPALILLADORAS

Para resolver los asuntos administrativos, y conocer de la correspondencia de varios Gremios Federados, se reunió ayer el Comité Central de la Federación de Despalilladoras. La sesión que comenzó a las tres de la tarde terminó a la seis.

Económicas, sí; pero de novedad.

Como si se tratara de un saldo, ofrecemos a los precios que se detallan en el dibujo un lote de carteras de mucha novedad, en el que puede encontrar modelos confeccionados con paja de Manila, tipo sport, según combinaciones de color muy originales y con cierre de pasta.

Las hay también de gran fantasía para calle, sport y tarde; modelos acabados de recibir en colores y estilos propios de otoño e invierno: beige, carmelita, negro y varios matices del rojo, el azul y el verde. Todas adornadas con detalles muy lindos.

Además,

en esta oferta incluímos carteras de gamuza, material que mantiene su prestigio en la moda. Un nuevo surtido en el que predominan los siguientes precios:

3.00 3.50 4.25 5.00

Planta baja.

Mañana, Viernes:

El Santo Angel Custodio.

Practique la elegancia social del regalo.

Visite nuestro Departamento de Artículos para Caballeros, y el de Objetos de Arte. Para "ellas" en cualquier departamento de la casa encontrará un objeto de gusto, novedad y calidad al precio más bajo.

El Encanto

TELF. A-7221

Para VENCER la crisis, ANUNCIESE EN EL "DIARIO DE LA MARINA"

M.E.C.D. 2016

9A SECCION

Teléfonos:
Máquinas. . A-3785
Dirección. . A-4151
Admón . . M-7911
Sports . . M-7912
Clasificados A-3333

DIARIO DE LA MARINA

Teléfonos
Dirección. . A-4151
Admón . . M-7911
Sports . . M-7912
Clasificados A-3333
Máquinas. . A-3785

9A SECCION

AÑO XCIX — EL PERIODICO MAS ANTIGUO DE CUBA — LA HABANA, JUEVES, 1 DE OCTUBRE DE 1931 — ACOGIDO A LA FRANQUICIA POSTAL — PAGINA TRECE

La España Actual

LOS GUARDADORES DEL IDIOMA EN HISPANO AMERICA

por León Ichaso

Mientras en España se discute la oficialidad del idioma castellano y se pretende restringir y cohibir su empleo en algunas de sus regiones, en Hispano-América se inicia una intensa y eficaz reacción hacia su defensa y salvaguardia. El lector recordará aquel proyecto de Academia argentina propia, no correspondiente a la de Madrid, que se estaba organizando en Buenos Aires. Ya se ha constituído. Ya funcionan en la República del Plata dos Academias que limpian, fijan y dan esplendor.

Representan el prestigio del idioma, de las Letras y de la cultura los miembros que de la selecta y legítima vanguardia de la intelectualidad bonaerense han pasado a los sillones de la nueva institución. La componen entre otros, Leopoldo Lugones y Enrique Larreta.

¡Leopoldo Lugones! Sin duda los tiempos y los hombres marchan como el mundo. Duros, implacables fueron los ataques con que años atrás arremetió este poeta contra el hispanoamericanismo y contra el idioma español. Terrible en su fogoso apasionamiento, como un grito de guerra imperialista, aquel discurso que con motivo del centenario de Ayacucho pronunció en Lima. Después, cuando Edwin Elmore trató de reunir en Cuba a escritores de nuestro idioma para "organizar el pensamiento hispanoamericano", Lugones envió a "El Sol" de Madrid, una carta en que combatía rudamente esa idea, porque, según él la frase "organizar el pensamiento hispanoamericano" carecía de sentido y de valor objetivo. No había tal hispanoamericanismo ni ninguna clase de lazos étnicos e históricos entre España y la República Argentina. "Todo pueblo joven—agregaba—es un organismo en vigorosa acción centrípeta". Leopoldo Lugones se sienta y se arrellana en la Academia de Letras de Buenos Aires, instituída para la ciudadosa vigilancia y mayor riqueza del idioma castellano.

En cuanto a Enrique Larreta, ¡cuán ajustadamente y con cuán propia virtud va encuadrado en el marco de la nueva Academia, como en la correspondiente de la de Madrid! Con el oro de misal de su libro "La gloria de Don Ramiro", no hay Academia, no hay atalaya, no hay arca sagrada, no hay tabernáculo del idioma castellano en donde Larreta no pueda entrar como Pontífice Supremo. Lope de Vega dijo de los hermanos Argensola, que de Aragón habían pasado a Madrid a enseñar a los castellanos el idioma de Castilla. De Enrique Larreta se puede afirmar que con sus obras "La Gloria de Don Ramiro" y "Zogoibi", fué a España para dar lecciones de español a su pueblo.

Por allá viaja ahora con el gusto y el regodeo de otras veces. "Vengo—ha dicho a un redactor de "El Sol"—, a echarme a andar por las ciudades y por el campo; a hablar con esos maravillosos campesinos estilizados y señoriales, que me enseñan castellano de quienes quisiera aprender esa admirable manera de adjetivar y de precisar irrevocablemente un matiz. Este campesino, el más elegante del mundo".

Preguntado por la nueva Academia bonaerense, ha respondido Enrique Larreta:

"Puedo afirmarle a ustedes que el idioma no corre peligro en la Argentina. Se escribe ahora muy bien, muy puramente. Y además, se habla. Ha habido la esperada reacción contra el "lunfardismo". Los jóvenes empiezan ya a usar el tú en la conversación familiar. No crean ustedes en esa fantasma de la lengua ultrajada en la Argentina ni el desdén por el español puro. Allí se da frecuentemente el caso de una discusión familiar sobre un modo de decir. La discusión no la resuelve el padre. La resuelve "José". Sí; José, o Pedro, o Santiago; el criado; el criado español de Avila o de Salamanca que comparece como autoridad, con toda la majestad de Castilla ante la mesa de un hogar argentino".

Continua viva y vigorosa entre los platenses, según Larreta, la influencia del español. "No es sólo cuestión de sangre, cantidad de sangre—son palabras suyas—, sino tono de raza. Medio país es de sangre italiana. Pero el italiano se hispaniza y no influye en la sociedad argentina. En un conglomerado rural cualquiera, de esos que empiezan a ser ciudad y que tendrá cien mil habitantes dentro de veinte años, el periodista es español, el almacenero es español, su casa es el club de la población y él es el presidente".

Con escritores como Larreta no extrañamos que el pueblo argentino guarde cada día con más celo en el áureo paño de su habla la castiza pureza de nuestro idioma y que vaya esfumándose la jerigonza de aquel lunfardo que en una racha de "chauvinismo" o "italianismo" agudo pretendieron nacionalizar los muchachos de "Martín Fierro".

Con muchos hombres como Larreta no harían falta Academias de la Lengua. Ellos las llevarían dentro y en sus libros.

MEDIANTE EL PAGO DE DOCE PESETAS DE JORNAL POR CINCO HORAS DE TRABAJO AL DIA, QUEDO YA RESUELTO EL CONFLICTO DE OBREROS ARROCEROS

Se cree que durante el almuerzo con que Lerroux obsequió al Comisario de Negocios del Soviet, Litvinoff, se convino en la conveniencia de que España y Rusia estén en relación

VALENCIA, septiembre 30. ST.—El conflicto de los segadores de arroz ha quedado resuelto, reanudando el trabajo.

Los segadores de Sella han conseguido 12 pesetas de jornal por cinco horas de trabajo; pero los patronos no han reconocido el Sindicato. Con tal motivo los obreros se apoderaron de los cuatro caminos vecinales que conducen a unos importantes arroceros, impidiendo que los patronos visiten sus fincas si no pasan antes por el Sindicato para recoger el volante autorizándoles para ello.

VALENCIA, septiembre 30. ST.—En vista de la plaga de roedores que se observa por las noches en las calles de la ciudad, el Alcalde ha dispuesto que el Laboratorio municipal entregue diez céntimos a todo ciudadano que presente un ratón muerto.

PARA LA CONSTRUCCION DE UNA NORMAL DE MAESTROS

SANTANDER, septiembre 30. ST—Se celebró en Santander una reunión, bajo la presidencia del alcalde, para tratar de la construcción de la Normal de Maestros, proyecto éste para cuya realización se cuenta con la aportación de cien mil pesetas, donadas por un ilustre montañés residente en Madrid.

Asistieron a esta reunión la nueva directora de la Normal de Maestras de Santander, los concejales que forman la comisión de Instrucción y el ponente de Obras, señor Lastra.

Se cambiaron impresiones sobre la construcción del edificio, examinándose los proyectos y estudios realizados por el Municipio, y se habló de la conveniencia de hacerlo en los terrenos de la finca de la Remonta, por darse la circunstancia favorable de que en ella se trata de establecer una estación agro-pecuaria, con lo que se podría completar la enseñanza de los maestros en avicultura y apicultura.

UN ARTICUO DEL «TIMES ACERCA DE LA SITUACION POLITICA DE ESPAÑA

LONDRES, septiembre 30. ST.—El «Times» dedica su editorial a la situación política de España, y lamenta la lentitud con que se está elaborando la nueva Constitución, y estima buena cosa que Madrid haya comenzado a dar signo de determinarse a apresurar su elaboración, ya que un régimen por decreto no puede durar mucho tiempo, y la Constitución es una cuestión de tal urgencia, que ninguno de los graves problemas que tiene planteados el país puede ser, en efecto, tratado bajo el régimen provisional actual.

El periódico añade: "Las finanzas españolas son fundamentalmente sanas, pero el crédito de España no puede ser tan bueno como debiera, mientras no se haya constituído convenientemente un gobierno estable que desarrolle una política capaz de inspirar confianza.

BARCELONA, septiembre 30. ST. Se recibió en la Jefatura de Policía la confidencia de que en la iglesia de San Jaime, sita en la calle de Fernando, había armas escondidas. Una sección de agentes de vigilancia, con otra de Mozos de Escuadra, procedió a verificar un registro, incautándose en efecto, de cinco rifles y varias cajas de municiones que habían sido escondidas en una habitación del campanario.

Según manifestaron las personas que viven en las habitaciones anexas al templo, se ignora quién pudo haber colocado allí dichas armas.

EL RECONOCIMIENTO DEL SOVIET

GINEBRA, septiembre 30. ST.—Se cree que en el almuerzo con que el señor Lerroux obsequió al comisario de Negocios Exteriores de los Soviets, señor Litvinof, se hicieron bastantes progresos en el mutuo reconocimiento de las dos naciones, y la reanudación de las relaciones diplomáticas.

Parece que los dos ministros están dispuestos a pedir a sus respectivos Gobiernos que hagan todo lo posible para acelerar tal reconocimiento.

Monseñor Segura y Saénz, cardenal Primado de España que ha presentado la renuncia de dicho cargo.

O R B E

Lea esta noche en el número de «Orbe»:

Una semana del Mundo.

Filmando la Serie Mundial de Base Ball, con interesantísimas fotografías.

Al margen del nudismo.—Una opinión desinteresada—por Erich Stemberg.

Catalina se hace soldado. Novela de Adrienne Thomas.

Ciudades de Cuba—**Visiones del Santiago que se va**—por Jaime. Suárez Silva.

¿Qué pasa en el Extremo Oriente?, por J. A. F. de C.

El divo de la vida.—Tipos psicológicos, por Luis Araquistain

Crisis financieras en el orbe.

El alcalde de New York visto por sí mismo.

Tela, puerto de Honduras con una doble personalidad, por Rodolfo Arango.

A B C Republicano Español, por Lino Novás Calvo.

Earl Carroll y su Vanities, por Joan Crawford.

Si no fuese estrella de cine, por Joan Crawford.

Crónica de Modas, desde Paris, por Henriette Chandet.

Con Gregorio Martínez Siera.—Desde Hollywood, por Fernando Rondón

Aparte de las acostumbradas secciones de Balompié, por Kick-Off, Cultura Física y deportes, por Aramís del Pino, Cultura del Hogar, Modas-Sugestiones, por E. Planas de la Moneda; Emociones por Mary Morandeyra; Radio, Cine ,Automovilismo, etc. Además, en este número encontrará usted un selecto material gráfico informativo nacional y extranjero con informaciones de palpitante actualidad.

Compre a su salida este magnífico número de «Orbe».

48 páginas 10 centavos.

MIGUEL MAURA EN DEFENSA DE LA TELEFONICA

«Acabará el conflicto—dijo—cuando todos los responsables sean duramente castigados

MADRID, septiembre 30.—(AP).—Miguel Maura, ministro de la Gobernación, cree que las huelgas que se vienen registrando de una manera continuada en España desde que se estableció la República han minado el excelente sistema telefónico español.

«Muchos creen que la intransigencia de la compañía, negándose a permitir que los huelguistas reingresen en la misma, han prolongado el pleito—agregó—pero no es así».

Siguió diciendo que la Telefónica empleaba a 7.388 hombres y mujeres antes de la huelga. De estos 3.067 abandonaron el trabajo reclamando más altos salarios y que al mismo tiempo se redujeran los altos sueldos de los ejecutivos extranjeros. También solicitaron la dirección de la compañía.

«Desde entonces, 2764 han pedido el reigreso» añadió Maura. «La compañía admitió a 2.279, pero 485 fueron rechazados porque se demostró que habían realizado actos de sabotaje. Los que todavía continúan la huelga en toda España son unos 303.

El ministro terminó diciendo que la huelga acabará únicamente cuando los responsables de la destrucción de propiedades telefónicas sean duramente castigados.

VALENCIA, septiembre 30.(AP).—La Cámara de Comercio de esta ciudad ha acordado celebrar mítines públicos en todos los pueblos de la provincia, abrir suscripciones y adoptar otras medidas que considera necesarias para aliviar la situación de la crisis del trabajo.

G. COBOS ANTE LA COMISION DEPURADORA

Grace Moroe, cantante de Opera, y su esposo, el actor Parrera, están en N. York

MADRID, septiembre 30. AP. —Ha declarado ante la Comisión de responsabilidades del Congreso el gobernador civil de Zaragoza en 1923, señor González Cobos. Se atribuye importancia a las declaraciones que ha prestado, pues los miembros de la Comisión deducen de ellas que mientras el Gobierno en pleno desconocía los propósitos del general Primo de Rivera cuando dió el golpe de estado, el ministro de la Guerra del gabinete de Alhucemas, general Aizpuru, tenía conocimiento de los mismos y nada hizo para oponerse a ellos.

LLEGARON A N. YORK GRACE MOORE Y VALENTIN PARERA

NEW YORK, septiembre 30. AP.—Grace Moore, cantante de ópera y su esposo, el actor español Valentín Parera, con el que se casó recientemente en Cannes, Francia, llegaron hoy en el trasatlántico Ile de France, de paso hacia Hollywood, donde trabajarán juntos en el cine.

Parera agregó que después volverán a España, para hacer películas allí. Antes Grace Moore hará un recorrido de los Estados Unidos, para dar una serie de cuarenta conciertos.

ACERCA DE LA DESAPARICION DE UNOS LIENZOS DE JUAN DE JUANES

ALICANTE, septiembre 30. ST.—Dicen de Jijona que de la ermita de Santa Bárbara, situada en las afueras del pueblo, han desaprecido unos lienzos de Juan de Juanes, que había en las paredes del templo.

La Alcaldía ha denunciado el hecho al Juzgado, que ha comenzado a actuar.

La opinión supone que el capellán, ante el temor de que asaltaran la ermita y destrozaran los lienzos, los escondió.

LA UNIVERSIDAD DE OVIEDO Y SU MEJORAMIENTO

Carta del Vice-Rector en que habla de las gestiones de Alfredo Cañal, en Cuba

Hemos recibido la siguiente carta:

Sr. Director del DIARIO DE LA MBARINA, de la Habana.

Muy señor mío y de mi consideración más distinguida: sorprendida nuestra buena fe por un suelto que apareció en «El Progreso de Asturias» de 20 de Marzo último indicando que se anteponían los intereses de esta Universidad, muy altos siempre, pero secundarios en este caso, al deber ineludible de aliviar la situación de los pobres expatriados, nos apresuramos a enviarle a V. nuestra carta de 19 de Mayo último que ha tenido V. la bondad de publicar.

Hoy estamos enterados que la iniciativa de la suscripción a favor de la Universidad era de Don Alfredo Cañal, persona dignísima por todos conceptos, y hombre que puso constantemente el mayor esfuerzo en atender lo mejor posible a nuestros compatriotas.

Hace un año, con motivo de una grata visita a nuestra Universidad habló el Sr. Cañal con el entonces Rector en funciones Sr. Espurz, quien le hizo ver las dificultades de orden económico que impiden o retrasan el progreso de la cultura superior, y le indicaba al Sr. Cañal que mientras los asturianos de América dotaban escuelas de un modo espléndido, la Universidad estaba olvidada, y era inexplicable porque de ella depende, como foco principal, la cultura de la región.

Agregaba, también, que nosotros sentíamos profundamente, ese desvío de nuestros paisanos respecto a este centro de cultura de tan brillante historia y agradecemos vivamente a los asturianos de Buenos Aires, una simple prueba de afecto como el regalo de dos medallas de oro, que hacen todos los años, para los dos mejores alumnos, uno de Derecho, y otro de Ciencias que terminan sus estudios.

El Sr. Cañal, que conoce perfectamente las Universidades Norteamericanas, que deben su vida a fundaciones particulares, prometió tener en cuenta las indicaciones del Rector y hablar de ello a los españoles de Cuba.

Así lo hizo y por esto merece, por parte de todos los asturianos, lo mismo de los de América que de los de España, la más viva gratitud.

Esperando señor Director, que tenga la bondad de publicar estas líneas queda suyo agradecido amigo y atto. s. s. q. e. s. m.

Carlos del Fresno.

Vice-Rector de la Universidad de Oviedo.

Oviedo, 4 de septiembre de 1931.

LA LLIGA REGIONALISTA ATACA MUY DURAMENTE A LA IZQUIERDA CATALANA

BARCELONA, septiembre 30. AP.—La Lliga Regionalista ataca duramente al partido de la izquierda catalana, que dirige Maciá, diciendo que por su culpa el Estatuto de Cataluña no será aprobado por las Cortes en la misma forma en que lo votaron los catalanes.

La Lliga afirma que Maciá adoptó una actitud separatista que alarmó al resto de España. Considera también que la unión de la izquierda catalana con el sindicalismo perjudica a Cataluña, por ser la demagogia, tan bien representada por el último, el peligro mayor de la República. La Lliga termina anunciando que contra el programa de la izquierda, luchará en las elecciones del domingo próximo el regionalista Pedro Rahola.

AL SR. JEFE DE POLICIA

Varios vecinos del Vedado han estado por esta redacción, para rogarnos hagamos llegar al señor Jefe de la Policía, su queja por una banda de muchachos que a todas horas del día y hasta muy avanzada la noche, están tirando piedras y molestando a los vecinos de las calles 20 esq. a Calzada.

POR SU PROPIA VOLUNTAD RENUNCIO A LA SILLA PRIMADA MONSEÑOR SEGURA, INDICANDOSE PARA EL CARGO A LOS CARDENALES VIDAL E ILUNDAIN

Las negociaciones con el objeto de llegar a un acuerdo con el Vaticano se reanudarán al regreso de Ginebra del señor Lerroux, antes que el Congreso aborde el asunto religioso

MADRID, Septiembre 30 (AP).—El ministro de la Gobernación, don Miguel Maura, manifestó hoy a los representantes de la prensa que la Santa Sede ha accedido a la petición que le hizo el Gobierno provisional para que retirase de la sede primada de España al Cardenal monseñor Segura y Saénz.

MIGUEL MAURA

El Gobierno ha insistido en la destitución del Cardenal Segura como paso preliminar para negociar con el Vaticano, negándose a admitir nuevamente en España al prelado.

Precisamente debido a la campaña que sostenían los periódicos católicos de las Provincias Vascongadas y Navarra a favor del Monseñor Segura y del Obispo de Vitoria, monseñor Mugica, expulsados ambos por el Gobierno, este clausuró trece periódicos de esas provincias, los cuales además de publicar artículos en defensa de los prelados, insertaban planas enteras con telegramas y mensajes suscritos por millares de personas a favor de los citados sacerdotes.

El cardenal Segura fué expulsado de España cuando intentaba realizar una misión diocesana.

Asegúrase que le sustituirá en la Silla Primada el Cardenal Ilundain Arzobispo de Sevilla.

ESPERASE A LERROUX PARA LAS NEGOCIACIONES CON EL VATICANO

MADRID Septiembre 30 (AP).—Espérase que a fines de la presente semana llegue a esta capital, procedente de Ginebra, el ministro de Estado, don Alejandro Lerroux, creyéndose que inmediatamente se reanudarán las negociaciones con la Santa Sede a fin de que se llegue a un acuerdo antes de que el Congreso inicie la discusión del problema religioso.

Don Alejandro Lerroux

El Nuncio de su Santidad ha sostenido en los últimos días largas conferencias con el presidente provisional y esta mañana estuvo a visitarle nuevamente.

Ambos se muestran muy reservados acerca de los asuntos que tratan, pero las personas que se dicen bien enteradas manifiestan que coma resultado de estas entrevistas pronto se incorporará a las leyes del Estado la separación de la Iglesia y la reglamentación de las Ordenes religiosas.

Alcalá Zamora ha anunciado que intervendrá en el debate religioso cuando éste se plantee en el Congreso, estando dispuesto a encauzarlo dentro de normas de armonía y paz.

Esta mañana visitó al Jefe del Gobierno el Arzobispo de Sevilla monseñor Ilundain.

SASTISFECHO AGRAMONTE CON LAS NEGOCIACIONES CON EL VATICANO

MADRID Septiembre 30 (AP).—El subsecretario de Estado,señor Agramonte, ha declarado que le satisface en extremo el triunfo que ha logrado el Gobierno en sus negociaciones con el Vaticano, pudiendo decirse, añadió, que éstas han sido llevadas por el Gobierno español «con mano de hierro dentro de guantes de seda».

Tuvo también elogios para el Nuncio de su Santidad, Monseñor Tedeschini, cuyas dotes diplomáticas, según el señor Agramonte, han contribuído grandemente al éxito de las negociaciones.

EL CARDENAL SEGURA RENUNCIO A LA SILLA PRIMADA

MADRID, Septiembre 30 (AP).—El Nuncio de Su Santidad Monseñor Tedeschini nos manifestó hoy que el Cardenal Segura ha renunciado a la Silla Primada y al Arzobispado de Toledo por su propia y libre voluntad, sin la menor intervención de la Santa Sede, con el fin de evitar posibles complicaciones a la Iglesia en sus relaciones con el estado español.

El Cardenal Segura, según monseñor Tedeschini, continuará como Cardenal del Sacro Colegio Romano, esperando un futuro nombramiento de la Santa Sede.

«He leído las versiones del Gobierno—agregó el representante del Papa—con verdadero interés. Sin embargo, creo prematuro hablar de modificaciones del Concordato hasta que el Gobierno provisional haya sido sustituído por uno constitucional.

«El nombramiento del sucesor del Cardenal Segura en la Silla Primada y del Embajador español cerca de la Santa Sede probablemente no ocurrirán hasta que cambie el gobierno provisional.

«Personalmente creo que pueden escogerse para ocupar la Silla Primada al Arzobispo de Tarragona, Cardenal Vidal y Barraquer o al Arzobispo de Sevilla, Cardenal Ilundian Mientras tanto se designará provisionalmente al Vicario General, el cual será escogido dentro de ocho días por los prelados en Toledo.

Terminó diciendo que todavía no se ha resuelto la situación del Obispo de Vitoria, monseñor Mujica, expulsado por el Gobierno.

NO CAUSO SORPRESA EN EL VATICANO

CIUDAD VATICANA, Septiembre 30 (AP).—El anuncio hecho en Madrid relativo a que el Vaticano ha accedido a retirar al Cardenal Pedro Segura y Saenz, como Primado de España no ha causado sorpresa en los centros de la Santa Sede, pero no ha sido posible confirmar la noticia a causa de hallarse ausentes los jefes del departamento de Estado.

EL MINISTRO DE JUSTICIA DA UNA NOTA

MADRID, septiembre 30. AP.—El Cardenal Primado de España, Monseñor Segura, que ha accedido a dimitir su cargo, permanecerá desterrado en un monasterio francés o será trasladado a Roma.

Millares de telegramas ha recibido el Gobierno pidiéndole que el Congreso aplace la discusión de la parte religiosa del proyecto de Constitución española hasta que se pueda llegar a un acuerdo con el Vaticano para el arreglo amistoso del problema entre la Iglesia y el Estado.

Solamente dos veces en la historia, dice una nota dada hoy por el Ministro de Justicia, el Papa ha consentido durante la última década en destituir al Cardenal Primado de un país, que han sido los del Cardenal Villot en Francia y el Cardenal Huin en Checoeslovaquia.

«Si el Papado continúa abordando los problemas en espíritu de comprensión—dice la nota—el catolicismo español se elevará a planos de modernidad siguiendo el ejemplo de los Estados Unidos y de Bélgica.»

FACILITARA LA SOLUCION LA RENUNCIA DEL DOCTOR SEGURA

MADRID, septiembre 30. AP.—El Ministro de la Gobernación, señor Maura, declaró esta noche que la renuncia del Cardenal Segura, Primado de España, facilitará la solución del problema religioso, cuando la semana próxima se comience a discutir en el Congreso los artículos correspondientes de la Constitución.

EN SEVILLA SE TRAMITAN UNOS 90 PROCESOS

La esposa del profesor Blanco está mal de salud e ingresó en un manicomio

SEVILLA, septiembre 30.—(AP).—El Gobernador Civil de la provincia señor Sol, ha manifestado a la prensa que los juzgados están tramitando estos días más de noventa procesos motivados por el reparto de proclamas por los distintos partidos con ocasión de las elecciones del próximo domingo día 4 de octubre.

Casi todas las proclamas carecen de pie de imprenta y las que lo tienen es falso.

LA ESPOSA DEL PROFESOR BLANCO EN UN MANICOMIO

BARCELONA, septiembre 30.—(A. P).—La esposa del profesor señor Blanco, que hizo un viaje desde los Estados Unidos a España en una pequeña embarcación y realiza el de regreso, se encuentra recluída en un manicomio de esta ciudad, por haberse recrudecido la dolencia que le acometió en los últimos tiempos.

La contrajo durante el viaje que hizo en el balandro de su esposo desde Boston a Barcelona.

Hasta ahora no se han recibido noticias de la suerte que le haya cabido al profesor Blanco en el viaje de regreso a los Estados Unidos.

QUEJOSOS DE HURTADO LOS SOCIALISTAS

Las huelgas planeadas en varios pueblos cordobeses han resultado un fracaso

MADRID, septiembre 30.(AP).—Las declaraciones que ha hecho el diputado catalanista, señor Hurtado, han producido hondo disgusto a los socialistas, quienes consideran que la actitud en que se han colocado los elementos de Maciá perjudica hondamente a la República.

Los socialistas han celebrado distintas reuniones para protestar de las declaraciones del señor Hurtado y algunos de ellos han dirigido cartas al interesado protestando de su actuación.

Por su parte, los elementos catalanistas estiman que las declaraciones del señor Hurtado han sido mal interpretadas por la prensa.

FRACASAN LAS HUELGAS DE CORDOBA

CORDOBA, septiembre 30.—(A. P).—Las noticias que se reciben en esta ciudad procedentes de los distintos pueblos de la provincia indican que ha fracasado la huelga general que organizaban los elementos avanzados.

LA IGUALDAD DE LOS DERECHOS A LAS MUJERES

Suprimida la pena de muerte del Código Civil, subsistiendo tan solo en el Código Militar

MADRID, Septiembre 30 (AP).—Continuó hoy en el Congreso la discusión sobre la pena de muerte, la que según el proyecto de Constitución podrá aplicarse en caso de guerra. Después de un amplio debate en el curso del cual se estudió la pena de muerte tanto dentro de las leyes civiles como militares, y en la guerra como en la paz, se acordó la supresión de la pena de muerte en el Código Civil, dejándola subsistente en el Militar.

En la discusión de ese asunto intervinieron diversas facciones de la Cámara, siendo los radicales, los socialistas y los federales los unicos partidarios de la supresión absoluta de dicha pena.

Después se aprobaron los artículos treinta y treinta y uno de la Constitución relativos a la garantías particulares y políticas que disfrutarán los españoles, quedando aprobada una enmienda en virtud de la cual no será posible expulsar a ningún extranjero del territorio español sin causa legal y justificada, y nunca por mandamiento policíaco o gubernativo.

Quedaron aprobados después los artículos treinta y dos y al treinta y cinco inclusive, relativos a la inviolabilidad de la correspondencia, libertad del ejercicio de la industria comercio, profesiones, prensa y derecho de petición.

Se establece también la edad de veintitres años para el ejercicio de los derechos políticos en vez de los veintiuno que recomendaba el proyecto.

Una larga discusión originó la concesión del voto a las mujeres, proponiendo algunos que no se les diese hasta después de cumplir los cuarenta y cinco años de edad.

El diputado señorita Clara Campoamor defendió heróicamente la igualdad de derechos, levantándose la sesión sin que se llegara a un acuerdo.

Mañana se continuará discutiendo este asunto.

ALUMNO AVIADOR MUERTO EN UN ACCIDENTE

ALBACETE, Septiembre 30 (AP). El alumno aéro-naval Manuel Manesco resultó muerto hoy en el aérodromo local al caerse el aparato en que realizaba las prácticas.

RECTIFICANDO UNA INFORMACION

TOLEDO, septiembre 30. ST.—«El Castellano» publica una carta del cura regente de Guadamur, don Gregorio Martín, rectificando la información publicada por la última «Hoja Oficial del Lunes» acerca de la actitud del gobernador de Toledo, en relación con las supuestas apariciones en dicho pueblo. Dice que el gobernador mandó la guardia civil al olivar de los supuestos prodigios, no para terminar con ellos, sino precisamente para evitar que elementos perturbadores de la izquierda pudieran alterar el orden.

HOTEL ALAMAC

Broadway y Calle 71
New York

Es, desde hace años, el hotel preferido de todos los cubanos, por su edificio a prueba de incendio, su gran confort su cocina criolla, y el ambiente de «hogar» que en él se respira.

Estas circunstancias lo hacen el sitio ideal de residencia de todas las familias cubanas que visitan ésta ciudad, así como de los más conocidos hombres de negocios de Cuba, de señoras que se ven obligadas por cualquier motivo a viajar solas, de jóvenes estudiantes en los Estados Unidos y de señoritas colegialas.

En el piso tercero se hallan instaladas las oficinas del DIARIO DE LA MARINA con un salón de descanso y lectura a la disposición de todos los cubanos.

Los intérpretes del Hotel estarán en los muelles y estaciones a la llegada de los vapores y trenes.

Cuartos con baño desde $3.00 diarios y $75.00 mensuales. Además la Dirección está dispuesta a estudiar arreglos especiales con los clientes.

Para más informes y solicitud de presupuestos dirigirse a:

Mrs. Evangelina Agüero
Gerente Hispano

Hotel ALAMAC
Broadway & 71st. Street,
New York
CABLE ALAMACOTEL,
NEW YORK.

Del Tiempo Viejo

Un Temblor de Tierra

Por JOSE AIXALA

Cuando en la Habana sentimos temblar la tierra...

—¿Pero en la Habana hubo temblor de tierra?—dirá el lector.

—Sí, señor; y perdone, porque he empezado por donde debo finalizar.

Ignoro si a ustedes les ocurrirá tres cuartos de lo mismo: nada me acobarda, de manera tan aplastante, como los temblores de tierra. Aquí no valen las ingeniosidades de defensa, ni es posible mirar de frente al enemigo.

En un ciclón, pongamos por caso, con el refuerzo de trancas y el oido atento a las recomendaciones de los Observatorios, nos parece sentir una confianza en nuestro propio valór. En una inundación, se ve el agua amenazante y nos espabilamos en buscar refugio adecuado. Asirnos a una tabla de salvación, es el milagro del náufrago. En la misma guerra se atisba vigilante, hacia el lugar de donde tiran, a fin de protegernos en la lucha.

En todos los peligros de la vida nos alienta un rayo de esperanza. Sólo en los terremotos no hay aviso posible, ni prevención del desastre, porque es un suceso terrible, repentino, fatal. En un decir ¡Jesus!, se desploma el mundo edificado, o se agrieta la tierra, con todas las terribles amenazas del infierno. Es el «acabóse» sin ningún linaje defensivo. Es algo peor al «Lasciate ogni speranza» escrito por el Dante. ¡A morir se ha dicho!

Al temblar ahora el Japón, sus magníficas pagodas y grandes templos, como el de Hikawa, se han convertido en añicos. La valentía personal y el orgullo humano son valores desdeñados, larvas insignificantes, átomos del género ínfimo ante lo omnipotencia de una catástrofe sismológica.

Un fenómeno subterráneo escapa a la dominación científica de la humanidad. Y me produzco así, porque Montessus de Ballore, despues de estudiar nada menos que siete mil temblores de tierra, sólo dedujo unos cuadros estadísticos, sin pizca determinante para defensa de los mortales. La clave del secreto, permanece aún ausente de la inteligencia del hombre.

Desde el imperceptible temblor de tierra, al terremoto espantoso, como ahora en el Japón, cuyas sacudidas han sido las más violentas del año, nadie sabe anticipadamente cuándo ha de ocurrir un accidente de esta índole, ni en el punto del globo en donde va a dejarse sentir. Sólo después del dessatre hacen deducciones los sabios y comentarios los infelices lerdos en la materia.

Unos y otros discurren, con nivelados temores, como aquel negro de Charleston, postrado de rodillas en la plaza, y con suplicas lamentables y compartidas por ambas razas (que en esto se igualaban) decía, terriblemente angustiado:

—¡Amparanos, Dios Todopoderoso!... Pero, baja Tú mismo en persona. No nos mandes a Tu Hijo, porque esto es muy serio...

Tales catástrofes, realmente son las más fieras de la Humanidad. Recuerdo aquel inmenso dolor del maestro de esgrima de la Sala de Belot y tal vez lo recordará el ameno publicista Héctor de Saavedra. En el desastre de Saint Pierre, en la Martinica, ocurrido en mayo de 1902, el citado esgrimista perdió a toda su familia. Y para desesperación de los hombres, allí se salvó UNICAMENTE el condenado a muerte, puesto en capilla bajo tierra, a donde no llegaron los gases asfixiantes del Monte Pelado.

Consultad a geólogos eminentes, a sabios de todas clases y os dirán mil lindezas sin afirmar ninguna. Unos creen en las roturas del equilibrio actual. Otros al retorno equilibrante de una mejor armonía cósmica. No falta quien achaca los fenómenos sísmicos a la extracción de las minas o a las hendiduras profundas existentes en el interior del planeta. Un químico nos dice que, a su entender, se debían a la sal común, al disolverse los extractos en los antros de la tierra.

De todo lo dicho se saca en claro que sólo Dios sabe cómo—en un santiamén—la ciudad de Tokio, ufana y coqueta, pasa de su esplendor y belleza a la Oda de Rodrigo Caro, con sus «campos de soledad, mustio collado» de la Itálica famosa.

La ciencia, según se deduce, está a coro con los doctores de «El Rey que rabió»: palabras rimbombantes, condiciones acomodaticias y nada entre dos platos. Un sabio lunático asegura haber observado más frecuentes terremotos en «Luna nueva» que en las menguantes. Y a esto se le podría aducir que en el plenilunio de 1884, se produjo, a las nueve de la noche, en la Pascua de Navidad, el funestísimo terremoto de Andalucía. España y sus colonias respondieron generosamente a su desdicha. Recuerdo así mi mocedad vestida de estudiante a la antigua, recorriendo la Habana pidiendo, a coro de guitarras y bandurrias:

—«Hoy aquí los estudiantes,
vienen todos a porfía,
a pedir una limosna
para los de Andalucía.»

Los «sismólogos» os dirán que los casquetes polares y las grandes profundidades de los océanos sólo se aprecian sus vibraciones y mudanzas por medios indirectos. Supongo será el desaparecer de la Isla X o el cambio de nivel en las aguas de una playa. Viene a ser esto como el mentir de las estrellas, que es un cómodo mentir, porque nadie va a «chequearlo», como decimos en idioma bancario.

Sea por vulcanismo hídrico; por la influencia lunar con relación a las mareas; por las manchas del sol o por lo que fuese, es lo cierto que al decir nosotros que vivimos en «Tierra firme» usamos una expresión expuesta a grandes rectificaciones.

Continúa en la página DIECISIETE

ANUNCIANTE: Tiene Vd. derecho a usar, GRATIS, nuestra Estación de Radio

M.E.C.D. 2016

Real Iberia e Hispano Jugarán Esta Noche en el "Campo Armada"

Tratemos de Algo

PRONOSTICAR que los Elefantes Blancos de Connie Mack han de ganar esta serie mundial con la misma o mayor facilidad que la anterior a los Cardenales de Gabby Street, no es seguramente hacer papel de profeta distinguido ni cosa que se le parezca. La lógica más rotunda se encuentra de lleno dentro de este aserto. Son los mismos perros con idénticos collares del último octubre, con la valiosa excepción del nuevo lanzador Paul Derringer, que esmalta y fortalece el pitching staff de los Pájaros Rojos de San Luis Si los números y antecedentes tienen fuerza, ésta se encuentra con una proporción de ochenta a veinte del lado de los champions del mundo. El único factor que pudiera rebelarse en contra de los tribeños del viejo Mack, es el de la suerte, que juega sin duda alguna importante papel en todo deporte. Decimos siempre que la pelota es redonda para significar que puede echar a rodar en cualquier momento los cálculos más optimistas. Y si el santo de los filadelfianos se les vuelve de espaldas, si sus pitchers maravillosos pierden el almidón que han conservado toda la temporada frente a conjuntos de bateadores tan formidables como los de los Yanquis y Senadores, si decaen momentáneamente sus baterías de grueso calibre, si esto y algo más inesperado llegara a suceder, entonces Gabby Street y sus muchachos podrían pasear triunfante por las hermosas avenidas de la ciudad sanluiseña el estandarte arrancado de las manos habilidosas del más grande constructor de campeones que los siglos han visto.

Si hoy llegaran a triunfar en Sportsman Park los Atléticos, sería buena demostración de que su gran forma continúa, de que están en pie de combate y en disposición de continuar el paseo triunfal iniciado al levantarse el trapo escénico en el circuito de la Liga Americana en el pasado abril y terminado con una tranquilidad pasmosa, al término de la contienda.

No creo equivocarme si digo que los Atléticos han de coger los mangos bajitos proclamándose campeones mundiales por tercera vez consecutiva. Si dijera lo contrario sería con la intención de ganar, como se dice en boxeo, por un "luky punch", lo que no se da a menudo, aunque suele darse alguna vez. Me voy, por lo tanto, con los números y los antecedentes que acompañan al Filadelfia Americano, no obstante saber que lo inesperado pudiera hacer que resultara lo contrario.

Kid Chocolate, nuestro valiente y maravilloso negrito, pelea esta noche en Nueva York con Joe Scalfaro, poniendo a discusión su corona de peso intermedio, el light weight junior, no reconocida por la Comisión Atlética del Estado de New York que no da validez a títulos de divisiones incompletas, por lo que el combate se efectuará a diez rounds, cuando son siempre quince los que corresponden a discusiones de títulos.

No creo que en este combate corra peligro alguno la faja del Kid, y me parece que Pincho ha de opinar lo mismo que yo. Scalfaro peleó ya con Chocolate, fué en el año 1928, tirando al cubano a la lona en el primer round por el conteo de nueve con un golpe afortunado, una derecha violenta a la quijada, que no esperaba el cubano, al salir de su esquina, pero que una vez sobre sus piernas pasó el Rubicón y acabó por hacerle tablas la pelea a Scalfaro. Después no han vuelto a encontrarse en el ring.

Siguiendo el curso de los acontecimientos boxísticos, nos enteramos que Scalfaro, en el año 1929, había sido noqueado por Vidal Gregorio en el segundo round. Y en el 1930 sabemos que en pelea de revancha con el españolito (Vidal Gregorio) le gana el encuentro por decisión a diez rounds, que pierde con Pete Sanstol, pelea de nuevo con éste y entabla el combate, así como que hace otras tablas con Jimmy Slavin, gana una decisión a Sanstol y a dos boxers más muy poco conocidos.

De todo ese record se deduce que Joe Scalfaro no le ha de dar ningún susto a Kid Chocolate en su encuentro de esta noche y que Pincho demuestra una vez más que sabe cuidar del cartel de sus boxeadores. Anteanoche mismo, sin ir más lejos, declaró Pincho que por ahora no aceptará el match de Chocolate con Tony Canzoneri, que primero lo ha de pelear con Jack Kid Berg y Bat Battalino.

Un encuentro ahora con el italianito Canzoneri sería desastroso para nuestro Kid, lo sabe bien Pincho, por lo que se guarda muy bien de aceptarlo. Chocolate tiene que adquirir bastante más peso para encontrarse en igualdad de pelea con Tony que hace las 135 libras al terminar su preparación, mientras que Chocolate no pasa en esas condiciones, de las 126.

GUILLERMO PI.

Anoche Puso Fin a su Temporada de Verano el Jai Alai de la Playa

Centenares de fanáticos asistieron a esta caída de cortinas, aplaudiendo a sus favoritos en el famoso cuadro de pelotaris

Centenares de fanáticos acudieron anoche al frontón de la Playa a decirle adiós a la temporada de verano y ¡hasta luego! al famoso cuadro de pelotaris que de manera tan eficiente y entusiasta ha llenado su cometido haciéndose aplaudir a lo largo de la brillantísima jornada.

Pocas, muy pocas temporadas de pelota vasca han tenido el éxito y la resonancia de ésta que acaba de dejar caer sus cortinas en el Jai Alai del Summer Casino. Ramiro Rodríguez, como administrador, y Bonifacio Capetillo como intendente del Summer, merecen todos los aplausos y las simpatías de los fanáticos por su labor acertada, inteligente y tesonera en pro del bello deporte vasco.

En el primer partido de anoche, Cortaberria y Llano se vistieron de almendaristas para derrotar a Aguiar y Millán con score de 25 por 21, pagando sus boletos a $3.60. Aguiar se llevó para casa la tocineta en la quiniela virginal pagando a $4.40.

En el partido mano a mano entre Ugalde y Ochoa, el estelar, que fué jugado espectacularmente, salió vencedor Ugalde dejando en 20 para 30 a su contrario, pagando a $3.60. Gutiérrez, el de La Grifa, se lució en la quiniela aristocrática llevándosela de calle y pagando a $3.40 por cada boleto.

Y el último partido del programa y también de la temporada, marcado a 30 cartones, fué ganado por el matrimonio azul de Morales y Mir a los blancos Goyo y Arrondo con anotación de 30 por 25.

WALTER BETTS VENCIO AL ROCHESTER QUE NO PUDO HACER CARRERA

ST. PAUL, septiembre 30. (AP.)—Una terrible línea sobre la cerca del left field, bateada por Oscar Roettger con tres hombres en bases, dió al St. Paul el match iniciar de la «pequeña serie mundial», con el Rochester, esta tarde, con score de 4 por 0.

El game había sido una reñida batalla de lanzadores entre Walter Betts, por los Campeones de la Asociación Americana y Carmen Hill, por el Rochester, hasta ese inning.

El juego resultó costoso para las «Alas Rojas», en más de un aspecto. Georger Sisler, ex-estrella de las Grandes Ligas, que juega ahora con el club de la Liga Internacional, se resintió de una vieja lesión y tuvo que salir del juego, cuando corría a primera, después de batear un single en el segundo inning.

Betts nunca se vió en peligro.

B. Leonard Tiene Que Prepararse

La Comisión Atlética dice que debe hacerse de una reputación en clubs chicos

NEW YORK, Septiembre 30 (AP) En efecto, parece que la Comisión Atlética del Estado de New York ha dicho a Benny Leonard uno de los mas grandes peleadores de la historia del boxeo, que debe ir a hacerse de una nueva reputación.

En una declaración que dejó a los cronistas de sports fríos, la Comisión declinó sancionar un bout entre Leonard y Paulie Walker, joven middle weight y fuerte pegador informó a Leonard que debe probar su habilidad en las peleas de los clubs pequeños antes de aparecer otra vez en el Madison Square Garden. El Garden tenía preparada la pelea de Walker—Leonard para el día 16 de octubre, con todas las probabilidades de un éxito de taquilla.

No se tenía sospecha de esto la semana pasada, cuando Leonard pidió y obtuvo su licencia de boxer. He aquí lo que dijo el ex-campeón light weight, cuando se le informó de la decisión.

«Me siento un poco molesto por no haberseme dicho esto cuando pedí mi licencia. Eso me hubiera dado un chance de buscar un oponente en otro lado para mi primera pelea.

Pero Leonard no permitirá que la acción de los Comisionados entorpezca su «come back»—Tanto él como su manager han hecho negociaciones para un match en contra de Pat Silvers en el Queensboro Stadium el día 6 de octubre.

Leonard no solamente pretende rehacerse de las grandes pérdidas que ha sufrido en la bolsa, si que también cree el ex-campeón superar y vencer a muchos de los primeros boxers del día.

CLYDE MANION PASO AL TEAM DE «CINCINNATI»

ST. LOUIS, septiembre 30. (AP.)—Los Reds del Cincinnati obtuvieron, por medio del draft, esta noche, a Clyde Manion, prometedor catcher joven del Milwauke de la Asociación Americana, en la reunión de apertura del «draft» presidido por Kencsaw Mountain Landis, comisionado de base ball.

Bajo las reglas que lo rigen, C. Arthur Shires, el inicialista del Milwaukee, será retenido por su club o vendido más tarde, ya que en el draft no está permitido sacar más de un player de una Liga clase AA o clase A.

Sólo un Homer Con Las Bases Llenas

Solamente un home run con las bases llenas ha podido batearse en los juegos de la serie mundial. La hazaña la realizó Elmer Smith, outfielder de los Indios, cuando estos jugaron contra los Robins de Brooklyn en la serie de 1920. El batazo cristalizó en el primer inning del tercer game.

En ese mismo encuentro Billy Wambshanss, de los Indios, realizó el único triple play sin asistencia que se recuerda en estos clásicos.

FRONTON «HABANA-MADRID»

Programa para la función de esta noche a las 8.45

PRIMER PARTIDO a 30 tantos.—Gil y Zamora, blancos contra Ozquila y Buendía Menor, azules.
A sacar ambos del cuadro 14 y medio.

PRIMERA QUINIELA a 6 tantos.—Gil, Zamora, Pastrana, Guillermo, Ozquila y Montes Mayor.
A sacar del cuadro 14.

SEGUNDO PARTIDO, a 30 tantos. Andrés y Epifanio, blancos contra Sarmiento y Labat Menor, azules.
A sacar ambos del cuadro 14 y medio.

SEGUNDA QUINIELA a 6 tantos. Florentino, Guezala, Emilio, Labat, Olaveaga y Epifanio.
A sacar del cuadro 14.

TERCER PARTIDO, a 30 tantos.—Alí y Buendía Mayor, blancos, contra Guillermo y Bernal, azules.
A sacar ambos del cuadro 14 y medio.

ANUNCIESE EN EL Diario de la Marina

Connie Mack, venerable manager de los actuales campeones del mundo, que espera repetir por tercera vez consecutiva para establecer un nuevo record en el base ball.

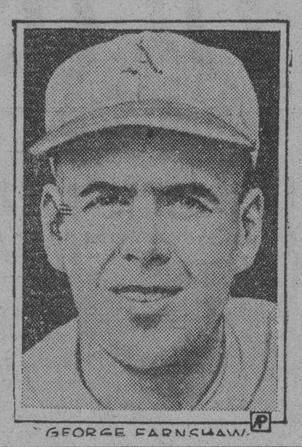

CHARLIE BELANGER GANO LA DECISION EN 10 RDS.

GRAND RAPIDS, Septiembre 30 (AP).—Charlie Belanger, de Winipeg campeón light weight del Canadá, ganó una decisión a 10 rounds sobre Tony Cancela, aquí esta noche Belanger pesó 174 y media libras y Cancela 179.

KLIG LEVINSKY VENCIO A SEKYRA EN 10 ROUNDS

CHICAGO, Septiembre 30 (AP).—King Levinsky, se anotó una victoria sobre Joe Sekyra, de Dayton, en diez rounds de fuerte pelea, esta noche en el Coliseum.

EL HABANA MADRID HA CONTRATADO NUEVOS Y EXCELENTES PELOTARIS

Desde hoy actuarán en su admirable cuadro. Gárate, Florentino, Valenzuela y Constante. Todos ya aplaudidos en el cuco Frontón. En el prólogo arrollaron Gil y Azpeitía. Y en el estelar, colosal, triunfaron de calle, Olaveaga y Gayarre

ESTELAR DEL JUEVES: ANDRES-EPIFANIO CONTRA SARMIENTO Y LABAT MENOR

Miércoles elegante. Relumbra deslumbradora la Casita-Criolla de Habana-Madrid como el palacio de las mil y pico noches. Por demás está decir que estas horas son encantadoras, sencillamente, porque las presiden la belleza y la gracia de nuestras lindas hermanas, tan dementes como nosotros por y para las altas y brillantes emociones que florecen el peloteo, porque las elogian las burguesías de nuestra cátedra y porque las gentes del pueblo, que aquí como en otra cualquiera tierra, tiene también su corazoncito, las corea en el devaneo sonoro de sus aplausos. Noche elegante, noche concurrida, noche entusiasta en verdad.

Y completo el conglomerado humano, propio en Habana-Madrid de horas de tan alta sesión, salieron dándole dulce al canasto, los cuatro jóvenes turcos, encargados de la apertura, en la bronca del prólogo, los blancos, Gil y Azpeitia contra los de azul, Alí y José Marí, que en lugar de traer de casa una contra digna de la función elegante, se equivocaron y trajeron una guasarapa, que nos puso la cara de a kilómetro a todos, pues dando vergonzosos hachares a la pelota lo perdieron de calle, oyendo una respetable **bronquitis** de las gentes elegantes. En fin, más vale no **mencallo.** Creo que no pasaron de quince. Boletos a $1.80

Continuamos en la fuácata en lo que respecta a las quinielas; la primera sencilla se la llevó Pascau a $3.60 y la combinada, Pascau y Alí, que la pagaron con $26.00. Seguimos frescos.

Concurrimos al estelar en cuanto los timbres armaron su tercer escándalo metalúrgico, llamando a la breve guerra a los soldados románticos, que peloteaban, los blancos, Andrés y Epifanio, contra Olaveaga y Gayarre. Gente de bronce y bronca. Y metiendo en la bronca cada cual el bronce de cada uno, pelotearon doce tantos en dos tandas formidables; la azul y la blanca, con dos empates en una y en seis. Y en aquello, que fué colosal, se acabó lo que se daba; Olaveaga, jugando como un maestro, dibujando como un artista y midiendo como un ingeniero, y Gayarre, peloteando bravo y moviéndose más que el movimiento continuo, volvieron tontos a los blancos, que en una defensa tan infeliz como descacharrante quedaron en 22. Boletos a $1.80.

Connie Mack Trata de Ganar Esta Vez su Sexto Campeonato Mundial de Base Ball

Connie es el decano de todos los managers del Big Show. Está dirigiendo a los Atléticos desde 1901. Inició su carrera profesional en el año 1884 y fué una vez manager de los Piratas

CONNIE Cornelius McGillicudy, más conocido por Connie Mack, que discute este año con el venerable Gabby Street la supremacía del base-ball en el clásico de octubre, ha completado ya su trigésima primera campaña como piloto de los Atléticos.

Decano de todos los pilotos que actúan en las Mayores, Connie tiene a su cargo la dirección de los A-s desde que se fundó la Liga Americana alrededor de 1901, y en todo ese tiempo ha podido capturar nueve campeonatos. Al competir en la serie mundial de este año, Connie trata de ganar su sexto gallardete del mundo y tercero consecutivo.

Según los libros de records, Connie cumplirá 69 años el próximo 23 de diciembre, y lleva ya 47 de conexión con el juego, bien como manager o como jugador. Durante sus días de player activo los fanáticos lo vieron siempre detrás del back stop

Mack comenzó su carrera profesional en 1884 con el club Meriden de la Liga del Este. Un año después fué miembro del Hartford, de la misma liga y después pasó al Washington, de la Liga Nacional, donde estuvo hasta 1889. Su debut como big leaguer está registrado el día 16 de septiembre de 1886.

La temporada de 1890 le vió en el club Buffalo, que entonces pertenecía a un circuito independiente, y en 1891 se le vió de nuevo en la Liga Nacional, aunque vistiendo el uniforme de los Piratas. Con éstos estuvo hasta 1897 que fué nombrado manager del Milwaukee, que entonces pertenecía a la Liga del Oeste. Ese puesto lo retuvo cuatro años y después pasó a la Liga Americana, aceptando el puesto de manager que los Atléticos le ofrecieron al fundarse el circuito.

En su primer año como manager del team quedó en cuarto lugar. Al año siguiente capturó su primer pennant y desde entonces no parece haber perdido el hábito de ganar.

En 1903 quedó en segundo lugar, en 1904 en quinto y en 1905 volvió a repetir, sólo para perder con los Gigantes en la serie mundial como consecuencia del magnífico pitching que desplegó Christy Mathewson en esa serie.

Los dos años siguientes le vieorn finalizar en primera división, pero en 1908 cayó al sexto puesto, logrando un record bastante pobre. En 1909 experimentó un alza de valores y finalizó en segundo lugar y al año siguiente maravilló a todos los críticos ganando su tercer pennant. Ese mismo año, incidentalmente, ganó su primera serie mundial derrotando a los Cubs de Chicago, representantes de la Liga Nacional en el clásico, cuatro juegos por uno. En 1911 retuvieron sus laureles ganando en la Liga Americana y en el clásico. En este último vencieron a los Giants cuatro juegos por dos.

Después de caer al tercer lugar en 1912, Connie volvió a levantarse para ganar dos campeonatos más en el joven circuito. En 1913 ganó en la liga y derrotó a los Gigantes en la serie mundial cuatro juegos por uno y en 1914 repitió en el circuito sólo para recibir la más formidable de todas las «pollonas» que se recuerdan en estos clásicos, al perder con los Braves del milagroso George Stallings, cuatro juegos por ninguno.

Desalentado por el desastré, Connie desbarató su conjunto de estrellas, donde figuraban ases como McInnis, Baker, Eddie Collins, Schang y otros más y formó un nuevo team con hombres completamente nuevos en el Big Show. El resultado de este trabajo fué que cayó al sótano de la Liga y en él permaneció por siete temporadas consecutivas hasta que logró finalizar séptimo en 1922.

En los años siguientes finalizó quinto y sexto y en 1925 dió la sorpresa quedando detrás de los Senadores, que ganaron el pennant. En 1926 bajó al tercer puesto, en 1927 y 1928 terminó segundo y en 1929 volvió a entrar en el dinero para capturar todos los honores del base ball.

Actualmente, Connie es el «Daddy long legs» (el papaíito piernas largas) del gran pasatiempo americano y a menos que Joe McCarthy y Walter Johnson hagan algo notable para derrotarle en 1932, continuará ganando pennants hasta establecer una marca imborrable en el Big Show.

TOPICOS FUTBOLISTICOS
NOTICIAS Y COMENTARIOS

En el campo del Deportivo Hispano América jugarán esta noche un partido amistoso Tigres y Leones; también jugarán los teams de segunda categoría América y Deportivo Luyanó

SE PODRA CAMBIAR DE PORTERO EN LOS JUEGOS QUE SE CELEBREN DE LA FEDERACION DE LA HABANA

(Por «PETER»)

EL partido de Iberia e Hispano que quedó empatado a un goal el pasado domingo en el Stadium de La Tropical, y que no llegó a terminarse por falta de luz, se repetirá en la noche de hoy en el Campo Armada.

Parecerá un disparate eso de que se suspenda un match en el estadio de Julio Blanco Herrera, y se repita, nada menos que por la noche, en el Campo Armada. El secreto está en que los hispanófilos se le adelantaron a don Julio y tienen en su campo una iluminación «a giorno» para jugar fútbol de noche con tanta facilidad como si fuera de día. Hay unos balones plateados para estas clases de partidos nocturnos, pero la potencia de los focos que hay alrededor del Campo Armada permiten jugar con balones ordinarios, como se ha hecho en anteriores ocasiones y como se hizo el pasado jueves.

El programa anunciado para esta noche es el siguiente:

—A las ocho, América y Deportivo Luyanó.

—A las nueve, Deportivo Hispano América y Real Iberia.

El match de los segundones puede resultar muy interesante, pues todos los encuentros que han celebrado esos equipos en opción al campeonato de segunda categoría resultaron muy reñidos.

Y el encuentro de Tigres y Leones será la atracción como es natural. Ya los negro y amarillos dieron una grata impresión el pasado domingo, no perdiendo con los blanqui-azules. Y los parciales del Hispano irán esta noche hasta su «home» para ver qué es lo que sucede en el segundo encuentro. Esos tigrecitos son capaces de cualquier cosa.

Los señores que patrocinan estos encuentros amistosos se han puesto a tono con la situación y han fijado el precio de cuarenta centavos la entrada para los hombres. Las damas entrarán gratis.

Una novedad tendremos en los partidos que se celebren en lo adelante bajo el control de la Federación de Fútbol de la Habana. Se podrá cambiar el portero.

Esta innovación no es nueva. En España hace rato la han puesto en vigor, pero no podía sustituirse al portero con otro jugador que no estuviese en la alineación, si no se había lesionado. Pero las sustituciones se venían haciendo con gran frecuencia, imaginándose en la mayor parte de los casos la lesión del portero.

Así es que eso van ganando los de la Habana. Que como la sustitución es libre no habrá que burlar los acuerdos.

Lo que deberían aclarar los señores que legislan en la Federación de la Habana, y no tomen esto como una enseñanza, sino simplemente como una indicación de quien ha visto mucho fútbol y conoce la facilidad con que se burlan los acuerdos y las reglas del juego, es aclarar las veces que puede permitirse esa sustitución. Y deben aclarar de paso que cuando un goalkeeper es expulsado por el réferee por cualquier falta que cometa, no puede ser sustituído.

Es claro que se sobreentiende que cuando se envía a la ducha a un guardameta no puede ser sustituído más que por un jugador de los que están jugando en el partido. Pero en fútbol hay que repetir la frase aquella de «cuentas claras, conservan amistades».

Esta innovación ha sido una sugestión de José Pagés, entrenador del equipo del Catalunya y presentado al Comité Ejecutivo por mediación de su Delegado.

Los próximos partidos en opción al trofeo Omega serán los siguientes:

Juventud Asturiana y Centro Gallego; Catalunya y Olimpia. Este último será el primer partido de Primera Categoría. Y como aperitivo se anuncia un encuentro entre los equipos infantiles Juventud Asturiana y Loma F. C.

Ya hablaremos más adelante de la importancia de estos encuentros.

Anoche hemos tenido el gusto de saludar a nuestro compañero y amigo Carlos González de Ancos, el popular «Junior», que tanto se ha hecho aplaudir desde su interesante y docta sección «De Goal a Goal» en «El Mundo».

Le dimos un abrazo el excelente camarada con la satisfacción que se siente cuando se advierte que el viaje al amigo ausente, le ha asentado y denota estar pleno de salud. Solamente la satisfacción de haber pasado por medio mundo, cura el «spleen» a cualquiera.

Lo único malo para el compañero es que llega en una ocasión en que el fútbol está dividido, y esto seguramente que le habrá ocasionado su primer disgusto.

Lo cual lamentamos bastante.

ESTA NOCHE SE ENFRENTARA EL KID CONTRA JOE SCALFARO EN UN BOUT A DIEZ ROUNDS EN EL QUEENSBORO

Las apuestas están a favor del negrito del Cerro, 8 a 5, pues se espera que Chocolate se presente en la buena forma que lo anuncian en su cuartel general. Scalfaro piensa en el K. O.

NUEVA YORK, septiembre 30. AP. Kid Chocolate, que no se ha visto actuando en competencia seria desde que ganó el título junior light weight noqueando a Benny Base, en Filadelfia, el pasado junio, se enfrentará con Joe Scalfaro, feather weight del Harlen, en un match que se anuncia por el título.

Chocolate es un favorito de 8 a 5 sobre Scalfaro. A pesar del hecho de que el italiano del Harlem obligó al Kid a unas tablas en Madison Square Garden hace cosa de tres años, no se le concede gran chance, si Chocolate se halla en las condiciones que se aseguran en su cuartel general.

Chocolate, desde su primer encuentro con Scalfaro, siguió ascendiendo hasta ganar el título, derrotando a varios de los mejores hombres de su peso. Scalfaro, por otro lado, ha estado definitivamente retardado en sus progresos pugilísticos y de no ser un devastador golpe con la mano derecha, que descarga con poca frecuencia, no posee otra arma que se tema pueda poner en peligro al Kid.

Luis Gutiérrez, manager de Chocolate, ha hecho sus habituales pronósticos entusiastas sobre el resultado de la batalla de mañana por la noche y predice que Chocolate ganará y que la pelea no llegará a su límite.

La pelea en el Queensboro Stadium, es la última al aire libre en la popular arena de Long Island. Una concurrencia grande se anticipa, debido al reporte de que Chocolate ha lucido mejor que nunca en el trainning y se encuentra loco por vencer al «slugger» que rompió su primera serie de triunfos consecutivos en los Estados Unidos.

Ambos terminaron su training ayer y entrarán en el ring en su mejor forma. Scalfaro declar6 que no solamente intenta el título de Chocolate, si que también espera ser el hombre que primero noquee al boxer de la Habana. Chocolate, que siempre fué muy veloz, aumentó mucho su velocidad en los trabajos de práctica y sus «sparring partners» dicen que ha lanzado un verdadero barrage de golpes cada vez que ha subido al ring, en la pasada semana.

Ruth en las Series

Babe Ruth, de los New York Yankees, ha participado en más series mundiales que ningun otro jugador del Big Show. En su carrera basebolera tiene un total de nueve series.

La primera tuvo lugar en 1915, la segunda en 1916 y las otras en 1918, 1921, 1922, 1923, 1926, 1927 y 1928. Las seis últimas fueron como outfielder del New York. Las otras como miembro del pitching staf de los Red Sox.

PROBAK la hoja que afeita mejor, con cualquier navaja de este tipo
PROBAK
DE VENTA EN TODAS PARTES

AMADED
Adivine quién es. Teléfono A-6562.

SU MEJOR AGENTE DE VENTAS: EL ANUNCIO EN EL DIARIO

M.E.C.D. 2016

POR LOS CARDENALES

El problema de la selección de los pitchers del San Luis no es cosa fácil para el piloto Gabby Street por la baja que ha tenido de Jesse Haines, pero es probable que panga a DERRINGER y WILSON

POR LOS ATLETICOS

Aunque no hay nada seguro sobre la batería del team de Connie Mack, se supone que el anunciador, poco antes de comenzar el match ha de mencionar los nombres de HOYT y COCHRANE

ATLETICOS Y CARDENALES HOY EN S. LUIS

LAS FUERZAS DE LA LIGA NACIONAL ENTRAN EN LIZA OTRA VEZ COMO LOS CANDIDATOS A LAS IRAS ATLETICAS

Si vencen los de Mack establecerán dos records, uno para ellos de tres series consecutivas y otra para su circuito de cinco clásicos en igual número de años. Suenan Derringer y Grove

(Por ALAN GOULD, de la Prensa Asociada)

SAN LUIS, septiembre 30. (A. P.)—La serie mundial, el «big show» del base ball y una de las páginas más pintorescas del sport norteamericano, será inaugurada mañana con perspectivas ideales de tiempo, una concurrencia desbordante y un duelo de pitchers entre Lefty Grove, as de los campeones del mundo y Paul Derringer, novato estrella de los Cardenales del St. Louis.

Sportsman Park está vendido completamente para los dos primeros juegos, en cuanto a los asientos reservados se refiere. Una concurrencia de cerca de cuarenta mil personas se espera que vitoree a los Cardenales de Gabby Street al comenzar éstos su pelea para detener la maquinaria imparable de Connie Mack, una de las más grandes en el base ball moderno.

Las fuerzas galantes, pero averiadas de la Liga Nacional entran en liza otra vez como candidatos a la derrota, después de cuatro y decisivos fracasos consecutivos a manos de sus rivales. El entusiasmo de su «home», la ventaja de comenzar en sus propios terrenos y la enorme admiración que a todos causa Gabby Street, han servido esta noche para borrar el hecho cierto de que hay más esperanzas que convicción en los chances de que los Pájaros Rojos vencerán a los Athletics, campeones del mundo. Los Atléticos rigen como favoritos de ocho a cinco para capturar su tercera corona consecutiva.

Los Athletics han capturado 16 de sus últimas 19 contiendas de las grandes series. Si triunfan otra vez establecerán una marca de tres éxitos consecutivos y otro record para la Liga Americana, de cinco victorias seguidas en igual número de series.

El St. Louis lleva la representación de la Liga Nacional por cuarta vez en seis años. Los Cardenales de 1926 fueron los últimos representantes del circuito «senior», que ganaron un campeonato mundial. Su popular leader, Gabby Street, se muestra confiado en que su club es el destinado a «cambiar las tortas», pese a la cantidad de lesionados que tiene el team.

Los Cardenales perdieron a su veterano lanzador derecho, Jesse Haines, para esta serie. Probablemente comenzarán con un sustituto, Andy Hight, en tercera base, en lugar de Sparky Adams, que se torció un tobillo hace diez días y aún cojea. Tendrán un semilesionado en el center field, el joven Pepper Martin, que tiene una pierna fuera de condiciones. Correrán un chance en el box con el joven Paul Derringer, poderoso joven pitcher derecho con un notable record en su primer año, pero sin experiencia alguna en combates de series mundiales.

«Hemos sobrevivido a una serie de dificultades anteriormente y salimos a flote», declaró Street esta noche. «Hemos tenido muy mala suerte; pero no ha hecho mella en nuestros muchachos. Comenzaré con Derringer y no creo cometer un error en esto. Posee el necesario valor como pitcher para ganar. Si logra tal cosa, obsérvenos».

Esta parece ser la suma de todos los sentimientos. A pesar de que nueve de diez de los titulados expertos predicen una decisiva victoria para los Atléticos, están de acuerdo en que los campeones de la Liga Nacional serán difíciles de contener si logran arrancar con un triunfo, apoyando a Derringer, el único novato que ha logrado la distinción de abrir una serie mundial.

Connie Mack, al llegar esta tarde con su colección de estrellas, mantuvo su reserva usual en discutir sus perspectivas de elección en los pitchers. No hay razones, sin embargo, para dudar de que descansará en Bob Grove y Geo Earnshaw. Ganaron la serie el año pasado, han tenido otro gran año y están llamados a burlarse de los sluggers de los Cardenales otra vez.

El «schedule» de la serie ofrece una oportunidad a Connie Mack para jugar con sus dos ases exclusivamente en los cuatro primeros games, en un intento por arrasar, con dos días de descanso y viaje intercalados entre el segundo juego, aquí, y el tercero en Filadelfia, el próximo lunes. Tiene aun al veterano Waite Hoyt, al zurdo Rube Walberg y al joven lanzador derecho Roy Mahaffey para cualquier emergencia.

Con Dib Williams, sensacional pla yer joven, indicado para ocupar el puesto de short stop que se aseguró con su brillante trabajo esta temporada, los Atléticos mostrarán en esa posición el primer cambio en el line up que ganó las series de 1929 y 1930. Williams reemplazará al veterano Joey Boley, que tiene una pierna mala. Por lo demás, los Atléticos están en buenas condiciones, incluyendo a los ex lesionados Haas, Foxx y Dykes.

Miramar Garden el Fillo vs. Baby Marmon el Sábado

Consta el programa de cuatro star bouts y un gran preliminar

En Miramar Garden tendremos al Fillo Echeverría el próximo sábado batiéndose con Baby Marmon, el flyweight que tan estupenda pelea le diera en La Comercial el pasado domingo a Divino Rueda, perdiéndola por un margen muy apretado de puntos. Ese bout estelar se encuentra marcado a seis rounds, así como tres más.

Martín Pérez, el Terrible Cocinero, se encontrará con Mario Oviedo en otro estelar. Malpica, el noqueador del Ferretero del Chimbo en su última salida, se batirá con Luis Rivera, vencedor de Julián Miravé. Y el último star bout corresponde a Frank Cruz vs Alfredo Pérez.

Antes de celebrarse esos cuatro matches estelares habrá un preliminar a cuatro rounds. Hasta en esta peleíta ha tenido Tony Cuervo especial cuidado de selección; pone nada menos que al Loquito de Colón frente a Prudencio Arce, muchacho que dió la pelea del año en el teatro Apolo el pasado domingo recibiendo una estruendosa ovación del inmenso público que abarrotaba el fresco coliseo de Jesús del Monte y Santos Suárez.

No ha de caber la menor duda de que con este programa tendrá el promotor Tony Cuervo un lleno completo, un abarrotamiento en el stadium de Prado y San Lázaro, pues el esfuerzo que realiza es de los más grandes.

LA SERIE MUNDIAL DE ESTE AÑO ES LA NUMERO 28 DEL BASE BALL

Los clásicos encuentros de octubre comenzaron a efectuarse en el año 1903. Los «Red Sox» de Boston, ganaron el primer título. Triunfaron sobre los «Piratas» del Pittsburgh

(Por DOMINO)

CUANDO los Atléticos de Filadelfia invadan Sportman's Park en la tarde de hoy para iniciar la serie mundial de este año contra los Cardenales de San Luis, el vigésimoctavo clásico de baseball estará en marcha y miles de espectadores esperarán ansiosos el resultado del primer game. Estas series de baseball se instituyeron en 1903 y desde entonces, con la posible excepción de 1904, se vienen jugando todos los años.

La primera serie se jugó en 1903 como resultado a un reto lanzado por los Medias Rojas de Boston, campeones de la Nacional. Los Bucaneros aceptaron el reto y fueron derrotados en el choque, cinco juegos por tres.

Más de cien mil fanáticos presenciaron los ocho juegos, dejando en las taquillas un total de 50,000 pesos.

Estas marcas resultaron estupendas para aquella época, pero hoy en día hacen un vivo contraste con las recaudaciones hechas en la serie de 1926 entre Yankees y Cardenales. Ese año 328,000 fanáticos presenciaron los siete encuentros celebrados, pagando más de un millón de pesos en las entradas.

Los Red Sox de Boston y los Gigantes de New York ganaron los campeonatos de ambas ligas en 1904, pero cuando se habló de la serie mundial los Gigantes se negaron a jugarla. Al año siguiente, sin embargo, los Gigantes volvieron a ganar en la Nacional y entonces convinieron jugar con los ganadores de la Liga Americana, que fueron los Atléticos. Para fijar las reglas de la serie se crearon las Brush rules, que todavía rigen.

Por todos conceptos esta serie de 1905 ha sido la más notable de todas las que se han efectuado. Los Gigantes la ganaron, cuatro juegos por uno y en todos los games dieron la lechada a los Atléticos. El formidable Christy Mathewson logró tres de las cuatro victorias y Mc Ginnity la otra. El único juego ganado por los Atléticos correspondió a Chief Bender.

TRIUNFAN LOS WHITE SOX

En 1906 jugaron los White Sox de Chicago, conocidos como «las maravillas que no bateaban», contra los Cubs de la misma ciudad y ganaron cuatro juegos por dos. Los Cubs repitieron en 1907 y vencieron a los Tigres en la serie mundial, derrotándolos en cuatro juegos seguidos. Uno de los games finalizó en empate.

Al año siguiente los Cubs volvieron a repetir y por segunda vez consecutiva derrotaron a los Tigres, aunque esta vez la serie duró cinco games.

Con Babe Adams como héroe del box, los Piratas derrotaron a los Tigres, cuatro juegos por tres, en la serie de 1909. El prodigioso Babe pitcheó tres de los éxitos de su team, y esa resultó la primera serie que llegó al límite.

Bender y Coombs pitchearon en la serie de 1910 por los Atléticos y ello trajo consigo el éxito de los A's sobre los Cubs, cuatro juegos por uno. Coombs recibió el crédito de tres victorias y Bender recibió la otra, aunque perdió un game.

A partir de 1911 el público tomó más interés en los clásicos de octubre y las recaudaciones fueron aumentando cada vez más. En 1911 los Giants perdieron con los Atléticos, cuatro juegos por dos, en 1912 perdieron con los Red Sox, cuatro juegos por tres y en 1913 volvieron a perder a manos de los A's, cuatro juegos por uno. La serie de 1912 se hizo célebre por la pifia cometida por el outfielder Fred Snodgrass en el séptimo y último game.

LA HAZAÑA DE LOS BRAVES

En 1914 el mundo basebolero quedó sorprendido cuando los Braves de Boston vinieron desde el último lugar de la Liga Nacional para ganar el pennant y la serie mundial de ese año. Los Atléticos de Connie Mack fueron las víctimas y perdieron en cuatro juegos seguidos.

Tan rudo fué el golpe recibido por Mack en esta serie que decidió desbaratar su famoso conjunto de estrellas, quedándose tan sólo con los novatos del team.

En 1915 el campeonato del mundo volvió a la Liga Americana cuando los Red Sox de Boston derrotaron a los Phillies, cuatro juegos por uno.

Los Robins de Brooklyn ingresaron en los clásicos en 1916, pero no pudieron obtener más que un triunfo contra los Red Sox. Estos ganaron la serie, cuatro juegos por uno. En el segundo juego de esta serie Babe Ruth, pitcheando por el Boston, derrotó a Sherrod Smith en un duelo de 14 innings con score de 2 por una.

En 1917 y 1918 volvieron a triunfar los representantes de la Liga Americana. Los White Sox a los Cubs en 1918, por el mismo margen.

Los Reds de Cincinnati derrotaron a los White Sox en 1919, cinco juegos por tres, pero el título volvió a la Liga Americana un año después cuando los Indios derrotaron a los Robins en 1920, cinco juegos por dos; Stanley Coveleskie pitcheó ese año por los Indios y logró tres de las cinco victorias de la serie. En este mismo clásico Elmer Smith bateó un home run con las bases llenas y Billy Wambsganss, segunda base del Cleveland, realizó un triple play sin asistencia.

RACHA DE LOS GIGANTES

A contar desde 1921 los Gigantes y Yankees tuvieron una larga racha de victorias, los dos teams triunfaron en 1921, 1922 y 1923, en sus ligas respectivas, ganando los Giants las series de 1921 y 1922 y los Yankees la de 1923.

Los Gigantes establecieron un nuevo record mundial al ganar por cuarta vez consecutiva en 1924, pero ese año perdieron con los Senadores en la serie mundial, cuatro juegos por tres. En el juego final de esta serie los Senadores ganaron con score de 4 por 3, siendo Walter Johnson el pitcher victorioso.

Los Senadores volvieron a repetir en su liga en 1925, pero perdieron la serie mundial, cuatro juegos por tres, al enfrentarse con los Piratas. En 1926 se produjo el primer éxito de los Cardenales, que derrotaron a los Yankees, cuatro juegos por tres. En 1927 y 1928 los Yankees se cubrieron de gloria, ganando las series de esos años sin perder un game—las víctimas fueron los Cardenales y Piratas—y en 1929 y 1930 salieron airosos los Atléticos, derrotando primeramente a los Cubs de Chicago, cuatro juegos por uno, y más tarde a los Cardenales, cuatro por dos.

LA ESPERANZA DE LOS CARDENALES Y LOS ASES DEL FILADELFIA

Paul Derringer, la figura más joven del pitching staff de los Cardenales, será el indicado para contener a los Atléticos en el primer juego de la serie que comenzará esta tarde en los terrenos de Sportsman's Park, San Luis. Su hermoso trabajo durante la temporada que acaba de finalizar le ha hecho acreedor al honor de pitchear este primer game y todos los que suspiran con el triunfo de los Pájaros Rojos tienen puestas sus esperanzas en él, seguros de que el muchacho ha de sacar las castañas del fuego. Los Atléticos, sin embargo, no parecen poseer la menor preocupación y creen ganar este año más seguro que nunca. Cuentan con sus ases, Grove, Earnshaw, Cochrane y Simmons en excelentes condiciones y esperan ganar en menos de cinco games. En la presente composición aparecen Derringer y los cuatro ases de los A's.

LOS CARDENALES DE SAN LUIS PUEDEN GANAR LA SERIE MUNDIAL DEL 1931

Todo depende de que los «breaks» del juego, que vienen favoreciendo a la Liga Americana desde hace tiempo, se inclinen a su favor. No deben tomarse en cuenta los records de la temporada, ni otros numeritos para encontrar al ganador

(Por PEDRO GALIANA)

¡PREPARENSE a recibir la predicción más inesperada que se pueda lanzar en estos tiempos! Mis favoritos para ganar la serie mundial de este año son los Cardenales de San Luis, campeones de la Liga Nacional, que trabajan desde hace dos años a las órdenes del muy venerable Gabby Street.

Sé que me meto prácticamente debajo de las patas de los caballos al lanzar este pronóstico. Todo el mundo y su Tío, incluyendo el gato Félix y el ratón Miquito le van a los Atléticos, muy impresionados por la presencia de Lefty Grove, George Earnshaw, Mickey Cochrane y Al Simmons en el team representativo de Shibe Park. Sin embargo, yo creo que los Cardenales han de reconquistar este año el gallardete para la Liga Nacional.

Es posible que como resultado a esta predicción me vea envuelto después en el mar de los ridículos, pero un raro presentimiento me dice que este año se va a registrar otra sorpresa interesante, como la de 1914, cuando los Braves de Boston, considerados verdaderas medianías, dieron cuenta de los poderosos y afamados A's en cuatro games.

Cómo ha de lograrse esta victoria es cosa que sólo el tiempo podrá decir. No quiero entrar en detalles respecto a los dos teams, diciendo que uno tiene más pitching que otro y que cuenta con mejores fielders, o batting, por la sencilla razón de que esos son factores que nunca intervienen para decidir las series mundiales. Ya está probado de una manera convincente que todos esos cálculos y estudios de jugadores resultan tontos en extremo. Examinen por un momento la lista de héroes de series mundiales y se convencerán de esto que les decimos. Casi todos han sido precisamente los que menos considerados estaban antes de iniciar los clásicos.

Si no están convencidos de ello, basta citar los nombres de Babe Adams, Johnny Rawlings, Jess Barnes, Casey Stengel, Tommy Thevenow, Earl McNeely y otros más para darnos cuenta de lo que digo. Estos players fueron a las series sin mucha reputación y salieron de ellas convertidos en héroes.

Cuando se trata de señalar el posible ganador de uno de estos importantes clásicos deportivos, yo jamás recurro a los numeritos. Y es porque tengo metido en la cabeza que ninguno dice nada por la sencilla razón de que estas series se deciden por los «breaks», y los «breaks» no están señalados en ningún texto.

En la serie mundial de 1929, por ejemplo, los Cubs lograron verse en una posición que pudo haberles proporcionado el gallardete del mundo, pero bastó que Hack Wilson perdiese en el sol un fly inofensivo de Mule Haas para que todo el trabajo de Charles Root viniese al suelo y el team perdiese un juego que tenía completamente ganado.

En la serie mundial de 1921 el trabajo maravilloso de Waite Hoyt en el último game se perdió por un rolling saltarín que escapó de las manos de Roger Peckinpaugh, a quien todos han tenido siempre por uno de los más notables torpederos que el game ha conocido. La serie de 1924 se decidió porque un rolling inofensivo de Earl McNeely saltó por sobre la cabeza de Freddie Lindstrom para convertirse en hit y proporcionar a los Senadores la carrera del triunfo. La serie de 1925 se decidió cuando un batazo dudoso de Kiki Cuyler fué declarado «fair» por el umpire de home para dar a los Piratas tres carreras en el juego decisivo contra Walter Johnson, y la serie de 1926 se decidió a favor de los Cardenales cuando dos batazos muertos de O-Farrell y Thenenow cayeron entre Bob Meusel y Mark Koening para iniciar un rally que culminó con tres carreras para el team.

Los «breaks» deciden casi siempre estas series mundiales, y yo, pensando que los representantes de la Liga Nacional han de verse envueltos otra vez en ellos, olvido por completo el pitching magistral de Grove y Earnshaw, el catching de Cochrane, el hitting de Simmons y la dirección hábil de Connie Mack, para esperar un triunfo de los muchachos de Gabby Street, que, son mucho más efectivos de lo que la gente supone.

Yo creo sinceramente que los Cardenales tienen elementos con que ganar la serie mundial. Cierto que Grove ha lucido invencible en la Liga Americana, pero no debe olvidarse que Robert Moses es tan humano como cualquiera de nosotros y con ello quiero decir que puede perder como el que más. Todo está en que los «breaks» del game se empeñen en virarle la espalda todo el tiempo!

El San Luis tiene rápidos y buenos fildeadores, oportunos bateadores, dos catchers excelentes que sin ser Cochranes defienden admirablemente la posición y un grupo de pitchers que han lucido bastante en la Liga Nacional. La dirección de la novena no es mala y de contra, una vieja superstición del baseball está con ellos: ningún team ha logrado ganar tres gallardetes mundiales seguidos y eso es lo que intentan hacer los A's este año.

Yo podré estar equivocado, repito, pero me gustan los Cardenales para esta serie mundial, y aunque sé que los Atléticos tienen el pitching, el catching, el fielding y el hitting, creo que les faltarán los «breaks» necesarios para inclinar la balanza a su favor.

Connie Mack no ha Pensado aún en su Pitcher

ST. LOUIS, septiembre 30.—(AP).—Los Athletics de Connie Mack, campeones del mundo, llegaron a última hora de hoy a esta ciudad, entre una ola de ruidosa confianza y ansiosos por «agarrar» mañana por la tarde a los Cardenales de Gabby Street, en el primer juego de la serie mundial.

Connie sólo hizo un breve comentario sobre la situación de sus pitchers para mañana.

«No tengo la más remota idea», insistió, «de quien pitcheará mañana. En realidad, por lo que pienso ahora, hasta puede ser Lew Krausse».

Había un sentir general, a bordo del tren, de que Whaite Hoyt, veterano de seis series mundiales mientras perteneció a los Yankees, un calculador, frío y ducho en estos combates, podía recibir el encargo de lanzar en el primer game. Pero si la selección se le deja a los players, el hombre será Bob Grove.

LOS JUGADORES ELEGIBLES

CHICAGO, Septiembre 30. (UP.)—Los jugadores elegibles para los encuentros de la serie mundial son:

FILADELFIA ATLETICOS

Connie Mack, manager; Edward Collins, coach; Earle T. Mack, coach; Max F. Bishohp, John Boley, Gordon Cochrane, Roger M. Cramer, James J. Dykes, George Earnshaw, James Foxx, Robert, M. Grove, George W. Haas, John Heving, Waitte C. Hoyt, Lewis Krausse, Hank Mcdonald, Eric McNair, Leroy Mahaffey, Edmun J. Miller, James W. Moore, Jr. Joseph Palmisano, James N. Peterson, Edwin A. Rommel, Al H. Simmons, Phil, J. Ttody, George Walberg, Dibrell Williams.

SAN LUIS LIGA NACIONAL

Charles E. Street, manager; Clyde Wares, Coach, Eral J. Adams Ray Blades, James Bottomley, James A. Collins, Paul Derringer, D-Arcy Flowers, Frank Frisch, Charles Gelbert, Mike González, Burleigh A. Grimes, Charles J. Harey, William Hallahan, Andrew A. High, Sylvester Johnson, Tony Kaufman, James K. Lindsay, Gus Mancuso, John L. Martin, Ernest Orsatt, Garles Flint Rhem, Walter Roettger, Allyn Stout, George A. Watkins, James Wilson.

¡¡Atención, Fanáticos!!

A las 2 y 30 de esta tarde comienza la serie mundial que daremos por la Estación C. M. W.

La Estación de radio del DIARIO DE LA MARINA, la C. M. W, dará desde esta tarde todos los juegos de la Serie Mundial que comienza a celebrarse hoy en Sportsman Park entre los Cardenales del San Luis y los Atléticos de Filadelfia. El servicio será completo, perfecto, como acostumbra a darlo la C. M. W. Estense atentos los radio fans, afinen sus aparatos de radio, que a las dos y treinta en punto de la tarde oirán el clásico ¡¡play ball! dando comienzo el juego y la serie mundial de 1931.

Geo Mangin Eliminado en Tennis

Gordon Jeson, de San Fco. lo venció con score de 6-4 y 6-4. Hughes también perdió

SAN FRANCISCO, septiembre 30. (AP.)—La eliminación de dos estrellas «sembradas» y reñidas batallas en las cuales otros favoritos se vieron obligados a extenderse hasta el límite de su juego, produjeron los momentos de emoción en el round inicial del Campeonato de singles masculinos en la Costa del Pacífico.

Incapaz de vencer al desconcertante servicio de su rival, George Mangrin, sembrado en el número 5, fué eliminado de toda competencia en los singles, por Gordon Jason, de San Francisco, con score de 6-4, 6-4

G. P. Hugles, miembro del team británico de la Copa Davis, sembrado con el número 8 en el torneo, también fué eliminado ante el superior «stroking» de Gerald Stratford, de San Francisco, con score de 10-8, 1-6, 6-4.

Mrs. Helen Wills, campeona nacional, apareada con George Lott en los dobles mixtos, derrotaron a Patsy Mc Coy y Neil Brown, de San Francisco, 6-1, 6-1. Fué malamente este match una práctica para los veteranos, defensores del título de la costa del Pacífico, con Mrs. Moody particularmente efectiva.

GEORGE PANKA LE GANO A CLARK POR DECISION

Pittsburgh, Septiembre 30 (AP).—George Panka, heavy weight de Pittsburgh, concedió 44 libras de ventaja y venció fácilmente a Roy (Ace) Clark, negro de Filadelfia, en un bout a 10 rounds, esta noche. Clark fué enteramente superado y se mostró muy lento para el Pittsburghes, ganando un pequeño margen solamente en dos rounds. Panka pesó 196 libras y Clark 240.

Blanquearon a los Cubs los White Sox

El veterano de 43 años no permitió más que 5 hits a los de la Liga Nacional

CHICAGO, septiembre 30. (AP.)—«Red» Faber y sus apabullados compañeros, los White Sox salieron hoy del sótano de la Liga Americana para propinar una aplastante derrota de 9 por 0 a los Cubs, en la batalla inicial por el campeonato de la ciudad de Chicago.

Con el veterano de 43 abriles dejando caer sus curvas con tan mortal precisión, que los Cubs sólo pudieron conectarle cinco hits, los Sox aprovecharon y descargaron la potencia de sus bates para anotar siete carreras en el sexto inning y otras dos más en el séptimo, ganando así la arrancada en la serie.

También se presentó Faber hoy, que no dió un solo pase libre. Solamente un player de los Cubs llegó a tercera y el que logró tal distinción fué gracias a una mofa de Johnny Kerr sobre un batazo de dos esquinas.

Hasta el «explosivo» sexto inning, los Sox fueron contenidos en dos hits por Charley Root, as del pitching staff de los Cubs.

Durante el asalto, en el sexto, Root fué reemplazado por el veterano Jackie May, quien permaneció en el centro del diamante lo suficiente para permitir otras dos carreras en el séptimo, después de llenar las lunetas con bases a Sullivan, Kerr y Faber y el segundo doblete de Blue en la tarde.

		C.	H.	E.
W. Sox . . .	000 007 300—	9	10	1
Cubs	000 000 000—	0	5	2

Baterías: Faber y Grube. Root, May, Warneke, Sweetland y Hartnett.

GARANTIZAMOS la DIFUSION COMPLETA DE SU ANUNCIO

M.E.C.D. 2016

EL GATO NEGRO
CACHEIRO Y HERMANO

$50.000: éste es el PREMIO GORDO que le ofrece ahora EL GATO NEGRO

Usted PUEDE GANARSELOS y cobrarlos en el acto. — Nosotros se lo proporcionamos con un GALLO TAPADO exclusivo de EL GATO NEGRO

En el sorteo de ayer EL GATO NEGRO vendió el 2o.: 8539, premiado en $15.000

¿Recuerda cómo vendimos el PRIMERO en el pasado sorteo? Pues tenga la seguridad de que lo venderemos también en el próximo del domingo 11 de Octubre. — Pídanos al precio de 13 pesos los enteros. — Para el Interior, se sirve en el acto: añada franqueo: 28 cts. entero y hoja 13 cts. Mande giro, premio o cheque intervenido.

COMPRA-VENTA DE MONEDAS EXTRANJERAS: PESETAS, FRANCOS, LIBRAS, ETC. — SEPANLO, COLECTORES: PAGAMOS MEJOR.

CASA CENTRAL:—Obispo 65, entre Habana y Aguiar.—Teléfonos A-0000 y A-7780.
SUCURSALES: —Vidriera EL GATO NEGRO, Obispo y Aguiar.—Teléfono A-4017.
—Vidriera EL GATO NEGRO, Galiano y Zanja.—Teléfono A-9298.

LOS BILLETES DE LOTERIA hoy cuestan la mitad; en cambio, $50.000 hoy son iguales a $200,000 antes.

Enteros a $12.50 — Fracciones a 13 Cts.

Compañía Comercial FERNANDEZ BLANCO S. A.

GALIANO Y CONCORDIA. — HABANA.

En el Sorteo de ayer vendimos el 3er. Premio Núm. 4311

AGJ—I—5698

SIGUE LA LIQUIDACION DE LOS VALORES EN UN MERCADO FLOJO

Sin embargo, ha producido buena impresión que se haya creado la comisión franco-alemana, considerada como buena perspectiva

NEW YORK, N. Y. septiembre 30. Luis Mendoza y Ca. Se ha reanudado el movimiento liquidatorio que sufrió considerablemente en extensión y volumen al de ayer. Las principales emisiones industriales estuvieron uniformemente débiles estableciendo nuevos y numerosos mínimos. Solo las ferroviarias denotaron firmeza independiente. Aunque mucha de la liquidación se atribuyó a fuentes extranjeras fué difícil atribuir esta renovada presión a las noticias nacionales ni a las exteriores. En lo que estas últimas se refiere, la interpretación dada a la prensa a la creación de la Comisión Franco-Alemana es bastante favorable. Algunas autoridades llegan incluso a aclamar el nuevo plan de cooperación económica de Francia y Alemania como una reavivación del espíritu que animó al Tratado de Locarno, pacto que, hasta el advenimiento de la perturbadora depresión mundial, había fomentado la paz y la confianza en Europa.

Claro está que la inseguridad general de los cambios extranjeros contribuyó probablemente a activar la venta de valores norteamericanos por cuenta extranjera. Nuestra propia situación comercial no parece haber cambiado en nada. El comercio no da señales ni de resurgimiento ni de más decaimiento. Sin embargo, las empresas mercantiles e industriales están sacando el mayor provecho posible a los medios de trabajo de que disponen. Hay utilidades que podrán salvarse merced a las estrictas economías introducidas en los gastos de exportación, siendo no menos importante que, al hacerlo, tienden los cimientos del pronto retorno a la normalidad ganancial para cuando empiece a incrementarse la actividad.

Todo esto, empero, no basta al parecer para reprimir el deseo de liquidar valores en un mercado carente de la demanda normal.

EL GALLITO CANTO EL NUMERO 7454
Premiado en 100.000 Pesos

AHORA que los billetes cuestan menos, tiene Ud. mejor oportunidad de probar solo y exclusivamente su suerte. Compre UN BILLETE ENTERO en «EL GALLITO» que tiene fama bien ganada de vender muchas PREMIOS GRANDES «VERDAD»

REMISIONES AL INTERIOR

Billete Entero	Medio Billete	UNA HOJA
$13.00	$6.50	$1.30
Certificado	Certificado	Certificado.
28 Cts.	20 Cts.	13 Cts

PARA REVENDEDORES PRECIO ESPECIAL
«EL GALLITO»
De FRANCISCO PIÑEIRO
Teléfono A-0575. — Mercado de Tacón, Dragones y Galiano — Telégrafo «GALLITO»

DIRECCION GENERAL DE LA LOTERIA NACIONAL

LISTA de los números premiados en el Sorteo No. 788 ordinario, celebrado en la Habana el día 30 de Septiembre de 1931.

NUMEROS	PESOS
DECENA	
21	100
22	100
44	200
49	100
70	100
CENTENA	
100	100
126	100
131	100
144	100
146	100
158	100
223	200
227	100
247	200
253	100
279	100
316	100
326	100
353	100
384	100
388	100
392	100
404	100
509	100
529	100
564	200
679	100
723	200
727	100
742	100
747	100
748	100
771	100
839	100
856	100
891	100
911	100
960	100
961	100
967	100
MIL	
1014	100
1020	100
1045	100
1057	100
1112	100
1159	100
1187	100
1190	100
1202	100
1239	100
1277	100
1280	100
1292	200
1345	100
1348	100
1349	100
1360	100
1379	100
1388	100
1430	100
1432	100
1453	100
1473	200
1483	100
1498	100
1501	100
1502	100
1506	100
1509	100
1611	100
1619	100
1632	100
1680	100
1685	100
1709	100
1711	100
1714	100
1740	100
1750	100
1798	100
1890	100
1970	100
1982	100
1990	100
DOS MIL	
2065	100
2107	100
2155	100
2175	100
2177	200
2191	100
2207	100
2225	100
2290	200
2330	100
2340	100
2345	100
2350	200
2370	100
2485	100
2528	100
2622	100
2626	100
2672	1,000
2694	100
2702	100
2729	100
2744	100
2760	100
2779	100
2812	100
2846	100
2847	100
2850	100
2858	100
2940	100
TRES MIL	
3048	100
3052	100
3064	100
3076	100
3094	100
3096	100
3118	100
3121	100
3130	200
3137	100
3158	100
3169	100
3174	100
3234	100
3264	200
3268	100
3303	100
3351	100
3358	100
3366	200
3381	100
3423	100
3439	100
3448	100
3454	100
3458	100
3468	100
3487	100
3488	100
3509	100
3511	100
3532	200
3534	100
3537	100
3556	100
3560	100
3563	100
3565	100
3569	100
3570	100
3646	100
3690	100
3694	100
3710	100
3728	100
3734	100
3771	100
3808	200
3831	100
3876	100
3881	100
3934	100
3945	100
3981	100
3983	100
CUATRO MIL	
4018	100
4081	100
4094	100
4139	100
4141	200
4168	100
4178	100
4230	100
4232	100
4270	100
4294	100
4311	5,000
4327	100
4346	100
4392	100
4414	100
4434	100
4474	100
4498	100
4517	200
4520	100
4525	100
4542	100
4559	100
4562	100
4614	100
4699	100
4701	100
4744	100
4799	100
4813	100
4881	200
4883	100
4886	100
4955	100
4966	100
CINCO MIL	
5035	100
5040	100
5046	100
5062	200
5073	100
5086	100
5126	100
5149	100
5150	100
5157	200
5183	100
5212	100
5227	100
5243	200
5244	200
5245	100
5251	100
5307	100
5310	100
5314	100
5320	100
5328	100
5337	100
5340	100
5403	200
5419	100
5441	200
5479	100
5533	100
5551	100
5578	100
5586	100
5627	100
5700	100
5711	100
5746	100
5747	100
5752	100
5754	100
5762	100
5772	100
5799	100
5832	100
5840	100
5855	100
5933	100
5943	100
5946	100
5961	100
5964	100
SEIS MIL	
6014	100
6050	100
6058	100
6107	100
6161	200
6171	100
6172	200
6178	100
6196	100
6302	100
6325	100
6360	100
6361	100
6438	100
6446	100
6527	100
6571	100
6633	100
6680	100
6696	100
6698	100
6702	100
6713	100
6719	100
6732	100
6750	100
6832	200
6834	100
6871	100
6899	100
6912	100
6944	100
6949	100
6961	100
6977	100
6990	100
6991	100
6998	100
SIETE MIL	
7000	100
7089	100
7140	100
7149	100
7151	100
7153	100
7176	100
7229	100
7237	100
7296	100
7308	100
7326	100
7344	100
7365	100
7384	100
7385	100
7401	c.—100
7402	c.—100
7403	c.—100
7404	c.—100
7405	100
7405	c.—100
7406	c.—100
7407	c.—100
7408	1,000
7408	c.—100
7409	c.—100
7410	c.—100
7411	c.—100
7412	c.—100
7413	c.—100
7414	100
7414	c.—100
7415	c.—100
7416	c.—100
7417	c.—100
7418	c.—100
7419	c.—100
7420	c.—100
7421	c.—100
7422	100
7422	c.—100
7423	c.—100
7424	c.—100
7425	c.—100
7426	c.—100
7427	c.—100
7428	c.—100
7429	c.—100
7430	c.—100
7431	c.—100
7432	c.—100
7433	c.—100
7434	c.—100
7435	c.—100
7436	c.—100
7437	c.—100
7438	c.—100
7439	c.—100
7440	c.—100
7441	100
7441	c.—100
7442	100
7442	c.—100
7443	c.—100
7444	c.—100
7445	c.—100
7446	c.—100
7447	c.—100
7448	c.—100
7449	c.—100
7450	c.—100
7451	c.—100
7452	c.—100
7453	c.—100
7453	a. 1,000
7454	100,000
7455	p. 1,000
7455	c.—100
7456	c.—100
7457	c.—100
7458	c.—100
7459	c.—100
7460	c.—100
7461	c.—100
7462	c.—100
7463	c.—100
7464	100
7464	c.—100
7465	c.—100
7466	c.—100
7467	c.—100
7468	c.—100
7469	c.—100
7470	c.—100
7471	c.—100
7472	c.—100
7473	c.—100
7474	c.—100
7475	c.—100
7476	c.—100
7477	c.—100
7478	c.—100
7479	c.—100
7480	c.—100
7481	c.—100
7482	c.—100
7483	c.—100
7484	c.—100
7485	c.—100
7486	c.—100
7487	c.—100
7488	c.—100
7489	c.—100
7490	c.—100
7491	c.—100
7492	c.—100
7493	c.—100
7494	c.—100
7495	c.—100
7496	c.—100
7497	c.—100
7498	c.—100
7499	c.—100
7500	c.—100
7508	100
7531	100
7533	100
7553	500
7567	100
7572	100
7583	1,000
7596	100
7733	200
7741	100
7756	100
7801	100
7809	100
7815	100
7836	100
7854	100
7866	100
7871	100
7905	100
7921	100
7986	100
OCHO MIL	
8069	100
8076	100
8106	100
8145	100
8146	100
8224	100
8240	100
8272	100
8306	100
8328	100
8369	100
8398	100
8455	200
8479	100
8482	100
8505	100
8525	200
8538	a. 500
8539	15,000
8540	p. 500
8552	100
8559	100
8564	100
8595	100
8636	100
8638	100
8651	100
8653	100
8671	100
8703	500
8714	200
8715	100
8718	100
8731	100
8810	100
8831	100
8870	100
8905	200
8943	100
8971	100
NUEVE MIL	
9009	200
9019	100
9047	100
9051	100
9060	100
9089	100
9116	100
9126	100
9129	100
9155	100
9172	100
9211	100
9217	200
9237	100
9239	100
9253	100
9272	100
9302	100
9307	100
9325	100
9341	100
9366	100
9370	100
9402	100
9458	100
9469	100
9500	100
9531	100
9577	100
9598	100
9599	100
9608	500
9609	100
9613	100
9618	100
9621	100
9629	100
9654	100
9659	100
9705	100
9707	100
9717	100
9718	100
9736	100
9746	100
9776	100
9780	100
9795	100
9798	100
9799	100
9819	100
9830	100
9834	100
9835	100
9836	100
9840	100
9851	100
9878	100
9881	100
9894	100
9910	100
9978	100
9979	100
DIEZ MIL	
10028	100
10036	100
10049	200
10053	100
10067	100
10069	100
10089	1,000
10106	200
10158	100
10160	100
10200	100
10203	100
10216	100
10238	100
10246	100
10277	100
10298	100
10335	100
10344	100
10355	100
10360	500
10371	100
10378	100
10388	100
10389	100
10405	100
10416	100
10436	100
10461	100
10492	100
10513	100
10522	100
10526	100
10637	100
10658	100
10688	200
10697	100
10729	100
10735	100
10739	100
10742	100
10756	100
10794	100
10811	100
10817	100
10825	200
10839	100
10840	100
10844	100
10908	100
10921	100
10934	100
10937	200
10961	100
10963	100
ONCE MIL	
11004	100
11034	100
11053	100
11217	100
11237	100
11244	100
11258	100
11269	100
11322	100
11402	100
11420	100
11461	100
11486	100
11524	100
11536	100
11554	100
11640	100
11646	100
11693	100
11715	100
11723	100
11744	100
11747	100
11767	100
11768	200
11780	100
11789	200
11807	100
11819	100
11838	100
11899	100
11933	100
11935	100
11945	200
11958	100
11996	100
DOCE MIL	
12019	100
12026	100
12099	100
12136	100
12172	100
12219	100
12257	100
12265	100
12287	100
12356	100
12401	100
12412	100
12449	100
12484	100
12506	100
12512	100
12530	100
12599	100
12651	100
12696	200
12705	100
12723	200
12738	100
12740	100
12741	200
12744	100
12759	100
12764	100
12775	100
12779	100
12835	100
12875	100
12880	100
12896	100
12897	100
12934	100
12957	100
12966	100
TRECE MIL	
13008	100
13044	100
13049	100
13075	100
13146	100
13151	100
13154	100
13172	200
13182	100
13193	100
13232	100
13241	100
13282	200
13284	100
13289	100
13300	100
13307	100
13328	100
13340	100
13382	100
13408	100
13430	100
13435	100
13485	100
13520	100
13579	100
13699	100
13703	100
13716	100
13746	100
13761	100
13775	100
13810	100
13812	100
13875	100
13897	100
13904	100
13917	100
13919	100
13977	100
13984	100
13993	100
CATORCE MIL	
14030	100
14041	100
14044	100
14068	100
14078	100
14102	100
14128	100
14147	100
14150	100
14172	100
14189	100
14227	100
14276	500
14279	200
14311	100
14348	100
14369	100
14370	100
14400	100
14469	100
14503	100
14517	100
14531	100
14551	100
14556	200
14557	100
14565	100
14566	100
14593	200
14606	100
14644	100
14668	100
14703	1,000
14710	100
14712	100
14739	100
14764	100
14768	100
14799	100
14835	100
14895	100
14910	100
14924	100
14939	100
14940	100
14966	100
14996	100
14998	100

El Premio de $100,000 ha correspondido al número 7454.
Las 2 aproximaciones anterior y posterior al Primer premio han correspondido a los números 7453 y 7455.
Las 99 aproximaciones a la centena del Primer premio han correspondido a los números del 7401 al 7453 y del 7455 al 7500.
El premio de $15,000 ha correspondido al número 8539.
Las 2 aproximaciones anterior y posterior al Segundo premio han correspondido a los números 8538 y 8540.
El premio de $5.000 ha correspondido al número 4311.
El siguiente sorteo No. 789 ordinario, se celebrará el Domingo 11 de Octubre de 1931 y constará de 15.000 billetes a $10 el entero, dividido en centésimos a 10 centavos cada fracción.
Lo que se publica para general conocimiento.--Habana, 30 de Septiembre de 1931.

EL T. SUPREMO RATIFICA UNA PENA IMPUESTA

Declaró sin lugar el recurso del condenado, considerándolo culpable de un asalto y robo

Por la Sala de lo Criminal del T. Supremo se ha declarado sin lugar el recurso de casación interpuesto por el procesado Francisco Gil Torres, chauffeur y vecino de Marianao, contra la sentencia de la Sala Primera de lo Criminal de esta Audiencia, que lo condenó a la pena de seis años, diez meses, un día de presidio mayor, como autor de un delito de robo con violencia e intimidación en las personas.

El interesante caso que lleva a presidio una vez más a Gil Torres lo relata la Sala sentenciadora de la siuiente manera:

«En la noche del 24 de enero de este año, Francisco Galán Gutiérrez, con un automóvil de su propiedad que dedica a alquilar, se encontraba estacionado frente al parque Central en esta ciudad, cuando se presentó el procesado Francisco Gil en unión de otro sujeto que tal vez sea el procesado rebelde, y de otro desconocido, pidiéndole que los llevase al reparto Country Club, en Marianao, lo que hizo Galán, y una vez en la avenida del referido nombre y calle Real del Sur, uno de dichos sujetos le puso un revólver en la espalda al Galán, ordenándole que parase y obligándolo a bajarse del vehículo, mientras los otros armados de cuchillo lo despojaban de una cartera con el título de chauffeur, y otros documentos, así como sesenta centavos en efectivo, después de lo cual hicieron que apagase el farol del automóvil, y como se demorase en hacerlo se lo rompieron. El lugar en que ocurrieron los hechos, aunque no de manera constante suele ser transitado por paseantes nocturnos. Los procesados, que al realizar el hecho se aprovecharon de la noche que era muy oscura, causaron con sus cuchillos a Galán, lesiones que curaron sin asistencia médica. Gil ha sido ejecutoriamente condenado en once ocasiones por la Audiencia de la Habana y Juzgados Correccionales, por delitos contra la propiedad, y quizá otras muchas más, puesto que usa varios nombres.

Vendimos el Segundo Premio
Número 8539

Como siempre exhibimos la factura oficial.

Pruebe fortuna con el nuevo plan, que con todas las ventajas de los anteriores, tiene mejor facilidad para el público.

Mir Guas y Compañía

Cable y Telégrafo "Luismir". — Apartado 2363. — Teléfonos: A-9833 y M-1877

Palacio del Centro Asturiano

— Habana —

COSTA RICA NO PUEDE TEMER A REVOLUCIONES

Hace medio siglo que en aquel país no se produce movimiento rebelde alguno

WASHINGTON, septiembre 30. — (AP.) — Costa Rica es una república latino-americana en la que no hay posibilidades de revolución política, si se tiene en cuenta la historia nacional en los últimos cincuenta años.

Al desmentir recientes informes de que los acontecimientos costarricenses amenazan un golpe de estado, el Encargado de Negocios de Costa Rica en Washington, señor González, manifestó que hace medio siglo que su patria no sufre la menor perturbación política, siendo tales las condiciones existentes allí, que no hay revolución que tenga la menor probabilidad no solamente de éxito, sino de estallar.

El Gobierno costarricense dió instrucciones a González para que negase de modo enfático toda noticia de inminentes trastornos. El país está tranquilo y la campaña política se desarrolla pacíficamente. Manuel Castro Quesada, quien recientemente dimitió el cargo de ministro en los Estados Unidos, es uno de los candidatos presidenciales en las elecciones de febrero próximo.

La Legación dice que la situación económica en Costa Rica es buena en general, y favorable la balanza comercial, pues en 1930 las exportaciones superaron a las importaciones en cinco millones de pesos, aunque en 1929 éstas habían sido mayores que aquéllas en dos millones de dólares. El precio del café mejoró mucho este año y el pasado, en Europa, principal mercado del grano costarricense.

LA DICHA

Venta de billetes del nuevo plan que se celebrará el domingo 11 de Octubre. Enteros $13.00. Medios $6.60. Más barato a señores billeteros. Compro y vendo Cargaremes y administro Colecturías.

MANUEL GARCIA

Neptuno 14—Tel. A-5235. Apartado 1043. Telégrafo «DICHA»

EL GORDO EN MONTE 5

Tres veces seguidas hemos vendido el Gordo. La suerte se refugia en Monte número 5

"LA PURISIMA"

La casa de los premios mayores

A-2329 — MONTE 5

Antigua de Pellón
Billetes de Lotería
El número 8539

PREMIADO EN $15,000
FUE DETALLADO EN ESTA CASA
CREALO O NO LO CREA

Compre aquí sus billetes, para el nuevo plan o en nuestras Sucursales de Monte y Zulueta y Monte y Belascoaín, (Cuatro Caminos).

Compramos y Vendemos Pesetas

PENA Y VEGA

Teniente Rey y San Ignacio. — Apartado 408.—Telf. A-3148.

y como lo ofrecimos lo cumplimos DIMOS hoy $100,000 con el 7454

Que servimos a nuestros clientes señores Calleja y Compañía, de Monserrate número 71

Números a la venta para el Sorteo del NUEVO PLAN que se celebrará el Domingo 11 de Octubre:

445	2141	3233	4432	6344	7878	11749	14018
449	2323	3325	4737	6477	8006	12016	14020
747	2344	3332	4741	6619	8066	12024	14214
841	2526	3521	4914	6645	9029	12335	14341
969	2626	3688	4935	7016	9145	12622	14343
1010	2669	4010	5052	7043	9288	12724	14517
1021	2721	4026	6024	7036	9529	13056	14588
1414	3019	4048	6035	7071	9851	13166	14743
1512	3057	4064	6117	7523	9957	13343	14745
2026	3141	4414	6135	7774	10114	14004	14819

Al recibo de $13.00 por billete enviamos a todas partes cualquier pedido que venga acompañado de su importe, admitiendo en pago billetes premiados, check intervenido y giro postal. Tenemos precios especiales para los vendedores.

NO OLVIDE QUE PAGAMOS LOS PREMIOS MAYORES EL MISMO DIA DEL SORTEO

LA DICHOSA

COMPAÑIA CENTRAL.— OBISPO Y COMPOSTELA
TELEFONO A-6770. — APARTADO 748

Suscríbase al DIARIO DE LA MARINA

En todas PARTES y a todas HORAS, EL DIARIO SIEMPRE es OPORTUNO

M.E.C.D. 2016

TEXTOS INTEGROS DEL PROYECTO DE REFORMA Y DE LA LEY SOBRE LA REUNION DE LA PROXIMA.....

(Continuación de la PRIMERA)

de acuerdo con lo que establezcan las leyes, a los representantes diplomáticos y consulares de la República, pudiendo hacer nombramientos interinos de dichos funcionarios, cuando en caso de vacante no esté reunido el Senado.

9º. Nombrar, para el desmepeño de los demás cargos instituídos por la Ley, a los funcionarios correspondientes, cuyo nombramiento no esté atribuído a otras autoridades.

19º. Suspender el ejercicio de los derechos que se enumeran en el Artículo cuarenta de esta Constitución, en los casos y en la forma que se expresan en el mismo y en los artículos cuarenta y uno y cuarenta y dos.

11º. Suspender los acuerdos de los Consejos Provinciales y de los Ayuntamientos, en los casos y forma que determinan esta Constitución y las leyes, y en los que procediere a virtud de recomendación del Tribunal de Cuentas.

12º. Decretar la suspensión de los Gobernadores de Provincia, en los casos de extralimitación de funciones y de infracción de las leyes, dando cuenta al Senado, según lo que se establezca, para la resolución que corresponda.

13º. Acusar a los Gobernadores de Provincia en los casos expresados en el párrafo tercero del artículo cuarenta y siete.

14º. Indultar a los delincuentes con arreglo a lo que prescriba la ley, excepto cuando se trate de funcionarios públicos penados por delitos cometidos en el ejercicio de sus funciones.

15o Recibir a los representantes diplomáticos y admitir a los agentes consulares de las otras naciones.

16º. Disponer, como Jefe Supremo de las Fuerzas de Mar y Tierra de la República. Proveer a la defensa de su territorio, dando cuenta al Congreso, y a la conservación del orden interior. Siempre que hubiere peligro de invasión o cuando alguna rebelión amenazare gravemente la seguridad pública, no estando reunido el Congreso ,el Presidente lo convocará sin demora, para la resolución que corresponda.

17º. Hacer cumplir cuantas instrucciones, reglas y disposiciones acuerde, dentro de sus facultades, el Tribunal Superior Electoral que se crea por el artículo treinta y nueve, al solo objeto de garantizar la pureza del sufragio.

18º. Nombrar yremover libremente al Primer Ministro y a los demás Ministros del Consejo, dando cuenta al Congreso, y en los casos de remoción, explicar a éste los motivos; removerlos, además, en las oportunidades que proceda, de acuerdo con esta Constitución y suscribir los acuerdos del Consejo.

En los casos de este inciso, no es necesaria la asistencia del Consejo de Ministros ni el refrendo de éstos.

ARTICULO XXVIII.—El artículo setenta y dos de la Constitución, queda redactado así:

«Artículo 72.—Habrá un Vicepresidente de la República, que será elegido en la misma forma y para igual período de tiempo que el Presidente y conjuntamente con éste, requiriéndose para ser Vicepresidente de la República, las mismas condiciones que prescribe esta Constitución para ser Presidente».

El Vicepresidente recibirá del Estado una dotación que podrá ser alterada en todo tiempo, pero no surtirá efecto la alteración ,sino en los períodos presidenciales siguientes a aquel en que se acordare.

ARTICULO XXXIX.—El artículo setenta y tres de la Constitución, queda redactado así:

«Artículo 73.—Por falta temporal o definitiva del Presidente de la República, le sustituirá en el cargo el Vicepresidente. Si la falta fuere definitiva, durará la sustitución hasta la terminación del período presidencial. En este caso será aplicable lo dispuesto en el segundo párrafo del artículo sesenta y seis».

ARTICULO XXX.—El artículo setenta y cuatro de la Constitución, queda redactado así:

«Artículo 74.—Cuando el Vicepresidente ocupe definitivamente la Presidencia de la República, el Congreso designará un Vicepresidente.

Cuando no exista Vicepresidente ocupará la Presidencia de la República el Presidente del Congreso.

En el caso de que no exista Vicepresidente dre la República o Presidente del Congreso que pueda ocupar u ocupe la Presidencia vacante, asumirá la Presidencia de la República el Presidente del Tribunal Supremo o el que desempeñe esas funciones, o el Magistrado más antiguo de dicho Tribunal. En too caso el que deba ocupar el cargo de Presidente de la República, tendrá que reunir necesariamente las mismas condiciones de elegibilidad que se exigen para ser Presidente de la República.

Cuando cualquiera de las personas indicadas sustituya al Presidente de la República, cesará en el desempeño de su cargo, por licencia, mientras dure la sustitución presidencial.

A la persona que ocupe o hubiere ocupado interinamente la Presidencia de la República en ese período, le será aplicable lo dispuesto en el segundo párrafo del artículo sesenta y seis.

ARTICULO XXXI.—El Título IX de la Constitución, queda redactado así:

TITULO IX

DEL CONSEJO DE MINISTROS

ARTICULO XXXII.—El artículo setenta y seis de la Constitución, queda redactado así:

«Artículo 76.—Para el ejercicio del Poder Ejecutivo, el Presidente de la República estará asistido del Consejo de Ministros que determine la ley, debiendo recaer el nombramiento de éstos en cubano por nacimiento o naturalizados, y en este último caso, que hubiesen pertenecido al Ejército Libertador, durante un año por lo menos y se hallen en el pleno goce de sus derechos civiles y políticos.

El Consejo de Ministros tendrá su Primer Ministro, que podrá desempeñar su cargo con o sin cartera, y será designado por el Presidente de la República. Los demás miembros del Consejo serán nombrados por el Presidente de la República, a propuesta del Primer Ministro. El Presidente de la República presidirá el Consejo de Ministros, si estuviere presente, y en su ausencia, el Primer Ministro, quien tendrá en todos los casos la representación del Consejo.

De los acuerdos y disposiciones que adopte el Consejo de Ministros y que no tengan carácter reservado, se dará cuenta al Congreso; y para su aplicación y cumplimiento en los casos procedentes, se publicarán en forma de decretos o resoluciones suscritas por el Presidente de la República y el Ministro del Ramo correspondiente.

El Primer Ministro y los demás Ministros, individualmente, o el Consejo, podrán asistir a las sesiones de los Cuerpos Colegisladores, pero deberán hacerlo en los casos de interpelación.

Tendrán voz en ambas Cámaras, y cuando fueren congresistas tendrán voto en la Cámara a que pertenezcan.

Las interpelaciones se verificarán en el modo y forma previstos en el inciso trece del artículo cincuenta y nueve.

En los casos de aprobación de mociones de desconfianza, reguladas por el inciso catorce del artículo cincuenta y nueve, el Consejo o los Ministros, según procediere, deberán renunciar inmediatamente sus cargos, produciéndose la crísis parcial o total del Consejo de Ministros, y en consecuencia, el Presidente de la República, dentro del plazo de diez días, realizará las renovaciones pertinentes, continuando el Ministro o Consejo dimitentes en el desempeño de sus cargos para hacer entrega a sus sucesores.

El hecho de que haya recaído votación contraria a las proposiciones de leyes del Gobierno o sus Ministros, no obliga a éstos a renunciar.

ARTICULO XXXIII.—El artículo setenta y siete de la Constitución, queda redactado así:

«Artículo 77.—Todos los decretos, órdenes y resoluciones del Presidente de la República, habrán de ser refrendados por el Ministro del ramo correspondiente, sin cuyo requisito carecerán de fuerza obligatoria y no serán cumplidos.

ARTICULO XXXIV.—El artículo setenta y ocho de la Consctitución, queda redactado así:

«Artículo 78.—Los Ministroh serán personalmente responsables de los actos que refrenden; por los que ejecuten en la aplicación de las leyes; acuerdos y disposiciones del Consejo de Ministros; y, además solidariamente, de los que juntos acuerden o autoricen con su voto. El Presidente de la República no será responsable de la política del Consejo, pero sí de las violaciones que cometa de los deberes que le impone esta Constitución.

Cuando el Primer Ministro o alguno de los Ministros aceptare su designación como candidato para cualquier cargo electivo, estará obligado a abandonar sus funciones, en uso de licencia especial, que durará hasta que se verifique la proclamación oficial de los candidatos en las elecciones de que se trate.

ARTICULO XXXV.—El artículo setenta y nueve de la Constitución, queda redactado así:

«Artículo 79.—El Primer Ministro y los demás Ministros del Consejo, serán acusados por la Cámara de Representantes ante el Senado, en los casos que se mencionan en el párrafo segundo del artículo cuarenta y siete.

ARTICULO XXVI.—El artículo ochenta de la Constitución, queda redactado así:

«Artículo 80.—El Primer Ministro y los demás Ministros del Consejo, recibirán del Estado una dotación que podrá ser alterada en todo tiempo; pero no surtirá efecto la alteración sino en los períodos presidenciales siguientes a aquel en que se acordare.

ARTICULO XXVII.—El artículo ochenta y uno de la Constitución, queda redactado así:

«Artículo 81.—El Poder Judicial se ejercerá por un Tribunal Supremo de Justicia y por los demás Tribunales que las leyes establezcan. Estas regularán su respectiva organización y facultades, el modo de ejercerlas y las condiciones que deban concurrir en los funcionarios que los compongan.

El ingreso en el Poder Judicial deberá hacerse por oposición en el cargo inferior de la carrera, salvo lo dispuesto, en el inciso noveno del artículo sesenta y ocho.

ARTICULO XXXVIII—El artículo ochenta y dos de la Constitución, queda redactado así:

«Artículo 82.—Para ser Presidente o Magistrado del Tribunal Supremo de Justicia, se requiere:

1º. Ser Cubano por nacimiento.

2º. Haber cumplido treinta y cinco años de edad.

3º. Hallarse en el pleno goce de los derechos civiles y políticos y no haber sido condenado a pena aflictiva por delito común.

4º. Reunir, además, alguna de las circunstancias siguientes:

Haber ejercido en Cuba, durante diez años, por lo menos, la profesión de Abogado; o desempeñado por igual tiempo, funciones judiciales o del Ministerio Fiscal; o explicado durante el mismo número de años, una Cátedra de Derecho en establecimiento oficial de enseñanza.

Podrán ser también nombrados para los cargos de Presidente y Magistrados del Tribunal Supremo siempre que reúnan las condiciones de los números primero ,segundo y tercero de este artículo:

a) Los que hubieren ejercido en la Magistratura cargo de categoría igual o inmediatamente inferior, por el tiempo que determine la ley.

b) Los que, con anterioridad a la promulgación de esta Constitución, hubieren sido Magistrados del Tribunal Supremo de la Isla de Cuba.

El tiempo de ejercicio de funciones judiciales o del Ministerio Fiscal, se computará como de ejercicio de la abogacía al efecto de poder ser nombrado Magistrado del Tribunal Supremo.

ARTICULO XXXIX.—El artículo ochenta y tres de la Constitución, queda redactado así:

«Artículo 83.—Además de las atribuciones que le estuvieren anteriormente señaladas, y de las que en lo sucesivo le confieran las leyes, corresponden al Tribunal Supremo de Justicia, las siguientes:

1ª. Conocer y juzgar de los delitos de carácter común, que cometiere durante el ejercicio de su cargo el Presidente de la República, de acuerdo con lo dispuesto en el artículo setenta.

2ª. Conocer de los recursos de casación.

3ª. Dirimir las competencias entre los Tribunales que le sean inmediatamente inferiores o no tengan un superior común.

4ª. Conocer de los juicios en que litiguen entre sí el Estado, las Provincias y los Municipios.

5ª. Decidir sobre la constitucionalidad de las leyes, decretos, reglamentos, acuerdos y resoluciones en recursos de inconstitucionalidad, a petición de parte afectada o a solicitud suscrita por no menos de quinientos ciudadanos que estén en el pleno goce de sus derechos civiles y políticos. El recurso de inconstitucionalidad establecido a petición de parte afectada se presentará dentro del término que determine la Ley y el suscrito por no menos de quinientos ciudadanos dentro de los ciento ochenta días hábiles siguientes a la publicación de la Ley, decreto, reglamento, acuerdo o resolución que se estime inconstitucional. En los recursos de inconstitucionalidad el Tribunal deberá resolver en el fondo la reclamación, a cuyo efecto señalará un término para que los recurrentes subsanen los defectos de forma que contuviere el recurso.

Declarada por unanimidad la inconstitucionalidad de cualquier ley, decreto, reglamento ,acuerdo o resolución, no podrán ser aplicados nuevamente sus preceptos en ninguna forma ni con ningún pretexto.

Cuando el fallo no se hubiese acordado por unanimidad, solo quedarán sin efecto los preceptos de la Ley, decreto, reglamento, acuerdo o resolución, si su inconstitucionalidad de declare por una segunda sentencia, a no ser que la Ley, decreto, reglamento, acuerdo o resolución declarado inconstitucional sea por aplicación del artículo treinta y siete de la Constitución, en cuyo caso bastará una sola sentención.

La Ley determinará las sanciones que deban imponerse a los recurrentes, en los casos de mala fé o temeridad.

6ª—Proponer al Presidente de la República la terna acordada por el Tribunal Supremo en pleno, para el nombramiento por aquél, del Presidente de dicho Tribunal Supremo.

7ª—Nombrar, separar, trasladar,suspender y aceptar renuncias a los funcionarios de la administración de justicia, de acuerdo con las leyes, con excepción de los que se mencionan en el inciso noveno del artículo sesenta y ocho. Los nombramientos y ascensos serán hechos por el Tribunal Supremo en pleno, y se tendrá en cuenta para ello la antigüedad o capacidad y méritos del que se designe.

ARTICULO XL. — El artículo ochenta y cinco de la Constitución, quedará redactado así:

«Artículo 85.— Los tribunales conocerán de todos los juicios ya sean civiles criminales o contenciso-administrativos.

La jurisdicción ordinaria será la única competente para conocer de todos los delitos e infracciones electorales

ARTICULO XLI. —El artículo ochenta y siete de la Constitución, queda redactado así:

«Artículo 87.—Ningún funcionario del orden judicial o del Ministerio Fiscal, con excepción del Fiscal del Tribunal Supremo, podrá ser suspendido ni separado de su destino o empleo, sino por razón de delito u otra causa grave, debidamente acreditada, y siempre con su audiencia.

Tampoco podrá ser trasladado sin su consentimiento a no ser por motivo evidente de conveniencia pública.

ARTICULO XLII.—El párrafo segundo del artículo noventa y uno de la Constitución, queda redactado así:

«Las Provincias de la Habana, comprenderá además, a todos los efectos, el Distrito Central. Tendrá éste los límites que la ley determine. El gobierno y la administración del Distrito Central se ejercerán por funcionarios ejecutivos y deliberativos debiendo ser designados unos y otros, en todo o en parte, por sufragio de primer grado, en la forma que la ley establezca. La ley determinará también la forma de gobierno del Distrito y todo lo que con el mismo se relacione».

ARTICULO XLIII. — El Título XIII y el artículo ciento catorce de la Constitución quedan redactados así:

TITULO XIII

DE LA HACIENDA NACIONAL Y DEL TRIBUNAL DE CUENTAS

«Artículo 114.— Pertenecen al Estado, todos los bienes existentes en el territorio de la República, que no correspondan a las Provincias o los Municipios ni sean, individual o colectivamente de propiedad particular.

La fiscalización e intervención de la contabilidad del Estado, la Provincia y el Municipio, así como la vigilancia de la estricta aplicación de los Presupuestos Nacionales Provinciales y Municipales y cumplimiento de sus compromisos, estará a cargo de un Tribunal de Cuentas. Dicho Tribunal se compondrá de tres miembros que serán designados, uno por el Presidente de la República, otro por el Congreso y otro por el Tribunal Supremo de Justicia en pleno siendo su Presidente el miembro designado por el Congreso.

Para ser miembro del Tribunal de Cuentas se requiere:

1o.—Ser Cubano por nacimiento.

2o.—Haber cumplido treinta y cinco años de edad.

3o.—Hallarse en el pleno goce de los derechos civiles y políticos y no haber sido condenado a pena aflictiva por delito común.

4o.— Reunir, además, alguna de las circunstancias siguientes:

Haber ejercido en Cuba, durante diez años, por lo menos la profesión de abogado especializado en materias fiscales o de contabilidad, o explicado durante el mismo periodo de tiempo una Cátedra de Derecho en establecimiento oficial de enseñanza, o desempeñado por igual número de años funciones judiciales; o haber sido Secretario o Subsecretario de Hacienda o Interventor General del Estado.

5o.— No tener deuda ni contrato pendiente con el Estado, la Provincia o el Municipio y no haber desempeñado, por lo menos con dos años de anterioridad al nombramiento, función alguna del Estado la Provincia o el Municipio, que tuviere a su cargo la administración o custodia de fondos o bienes de dichos organismos.

El cargo durará seis años y la ley regulará la organización, facultades y procedimientos del Tribunal de Cuentas.

ARTICULO XLIV.— El artículo ciento quince de la Constitución queda redactado así:

«Artículo 115.— La Constitución no podrá reformarse total ni parcialmente, sino por acuerdo de las dos terceras partes del número total de miembros de cada Cuerpo Colegislador.

Seis meses después de acordada la reforma se procederá a celebrar un referendum que se limitará a aprobar o desechar en su totalidad la reforma votada por los Cuerpos Colegisladores teniendo derecho a emitir sus votos solamente los que sean electores.

Ello no obstante, cuando la reforma tenga por objeto directa o indirectamente autorizar la permanencia en el cargo de algún funcionario de carácter elegido o la reelección del Presidente de la República deberá obtener necesariamente para que sea eficaz la aprobación previa, por la unanimidad del número total de los miembros de cada Cuerpo Colegislador y por las tres cuartas partes del número total de los miembros de una Convención Constituyente, debiendo, además ser ratificada, después, por medio de un plebiscito directo de todos los electores de la República; considerándose efectivamente aprobada si en dicho plebiscito alcanza el voto favorable de las tres cuartas partes del número total de los ciudadanos aptos para ejercer el derecho del sufragio.

Asimismo, la reforma de la Constitución que tenga por objeto modificar las disposiciones del párrafo precedente, requerirá ser aprobada con iguales formalidades y requisitos.

DISPOSICIONES TRANSITORIAS

PRIMERA:— Como consecuencia de la modificación introducida en el régimen constitucional vigente y para la mas inmediata implantación de la reforma acordada, los períodos correspondientes al Presidente de la República electo en 1928, a los Senadores electos en 1930, con excepción de los que han resultado electos por cuatro años, y a los Representantes electos en 1930, quedará limitados, a cuatro años para el primero, que vencerá el 20 de mayo de 1933; ocho años para los segundos que vencerán el primer lunes de abril de 1939, y seis años para los últimos, que vencerán el primer lunes de abril de 1937.

SEGUNDA.—A virtud de lo determinado en la disposición anterior en las próximas elecciones de 1932 se proveerán los siguiente cargos: Presidente y Vicepresidente de la Republica, para tomar posesión en 20 de mayo de 1933, Representantes a la Cámara para cubrir las vacantes de los electos en 1926 y que tomaran posesión el primer lunes de agril de 1933; los Gobernadores civiles de cada Provincia y los Consejeros Provinciales, Alcaldes Municipales, Concejales y Miembros de Juntas de Educación, para cubrir las vacantes de los electos en 1926 y que tomarán posesión el 24 de 1933.

TERCERA: En el año 1934 se elegirán diez y ocho Senadores para proveer las vacantes de los seis que han resultado electos por el período de cuatro años en primero de noviembre de 1930 y doce Senadores para cubrir las vacantes de los electos en 1924 todos los que irán a la elección por un período de siete años, o sea hasta el primer lunes de abril de 1942.

CUARTA: En el año 1936, se elegirán los Representantes para cubrir las vacantes de los electos en 1930, por un período de cinco años, y tomarán posesión el primer lunes de abril de 1937, cesando el primer lunes de abril de 1942. En el año 1938 se elegirán: el Presidente y Vice-Presidente de la República; dieciocho Senadores para cubrir las vacantes de los electos en 1930; los Representantes para cubrir las vacantes de los electos en 1932, y los Gobernadores, Consejeros Provinciales, Alcaldes Municipales Concejales y Miembros de Juntas de Educación, para cubrir las vacantes de los electos en 1932. A partir de las elecciones de 1938, la Cámara se renovará, por mitad y cada tres años cumpliéndose desde esa fecha lo que dispone el segundo párrafo del artículo cuarenta y ocho de la Constitución. La ley determinará la forma en que habrá de redactarse la convocatoria para dichas elecciones.

QUINTA: En el año 1941, se elegirán dieciocho Senadores para cubrir las vacantes de los electos en 1934, y la mitad de la Cámara de Representantes, por nueve años los primeros y seis los segundos.

SEXTA: A partir del año 1944, las elecciones se verificarán de acuerdo con lo dispuesto en el artículo setenta y cinco de la Constitución.

SEPTIMA: Promulgada la Reforma Constitucional seguirán rigiendo para la sustitución presidencial, durante todo el período que falte para que tome posesiónd el cargo de Vicepresidente el que se elija en 1932, los artículos setenta y dos y el primer párrafo del setenta y tres de la Constitución de 1928, excepto en el caso de que el actual Presidente termine en su cargo por muerte natural (y no violenta), o incapacidad, en cuyo caso el Tribunal Supremo en pleno designará la persona que haya de sustituirle, por todo el período que falte para que tome posesión el Presidente electo en 1932. Esta designación ha de recaer precisamente en un miembro del Tribunal Supremo, que por el hecho de ocupar la Presidente de la República no podrá ser postulado para ningún cargo electivo en las elecciones inmediatas, ni perderá el derecho al que desempeñaba, considerándosele en uso de licencia.

OCTAVA:— Las disposiciones de esta Constitución referentes al Consejo de Ministros así como todas las relativas al régimen parlamentario entrarán en vigor y se aplicarán al tomar posesión el Presidente de la República electo en las próximas elecciones.

NOVENA:— En el caso de que el tiempo empleado en la formación del censo electoral, la reorganización y organización de los partidos políticos, la convocatoria y celebración de las elecciones para la Asamblea Constituyente la deliberación de la misma y demás operaciones o actos electorales, no permitiesen celebrar las próximas elecciones el primero de noviembre de 1932, podrán éstas celebrarse en cualquier fecha que no sea posterior al primero de Enero de 1933.

DECIMA:—Todos los funcionarios de la Administración Pública que para entrar en el desempeño de sus cargos hayan jurado o prometido guardar y defender la Constitución deberán jurar o prometer nuevamente guardar y defender esta Constitución con las modificaciones aprobadas por la Convención Constituyente.

UNDECIMA: — Las precedentes Disposiciones se promulgarán en sustitución de la sexta, séptima, octava, décima, décima primera, décima segunda, décima tercera y décima cuarta de la Constitución vigente, que se dejan sin efecto.

DUODECIMA:—La precedente reforma de la Constitución de la República comenzará a regir desde que se publique en la Gaceta Oficial de la República, una vez cumplidas las disposiciones de su artículo ciento quince.

Salón de Sesiones de la Cámara de Representantes, a los diez y seis días del mes de Septiembre de mil novecientos treinta y uno.

(f) Rafael Guas INCLAN.
Presidente.
(f) Juan J. Rodríguez Ramírez.
Secretario.
(f) Dr. José Alberni.
Secretario.

Es copia para repartir a los señores Representantes.

El Secretario.
José Ramón Cruells.

CONVOCATORIA Y REUNION DE LA CONNSTITUYENTE
PROYECTO DE LEY

ARTICULO I.— Dentro de los tres días, contados a partir del vencimiento de los seis meses posteriores a la aprobación por el Congreso de la reforma de la Constitución de la República, de acuerdo con el artículo 115 de la misma se convocará por el Tribunal Superior Electoral a una Convención Constituyente, celebrándose las elecciones para elegir los Delegados a la misma a los veinte días de haber sido hecha la convocatoria.

El Tribunal Superior Electoral dictará las disposiciones necesarias a fin de que en el plazo de veinte días que fijará la convocatoria para la elección de los Delegados a la Convención, se cumplimenten todos los requisitos que el Código Electoral exige en la celebración de unas elecciones, quedando dicho Tribunal facultado para la alteración de términos y adopción de las instrucciones que favorezcan la más rápida celebración de dichos comicios.

Para ser Delegado a la Convencion Constituyente será necesario ser cubano por nacimiento, haber cumplido veinte y cinco años de edad y estar en pleno goce de los derechos civiles y políticos.

Los Delegados a la Convención Constituyente serán elegidos por el sistema de representación proporcional aplicándose a su elección y proclamación el procedimiento que las leyes establecen en cuanto al cargo de Representante a la Cámara, con las excepciones de que sólo se elegirán en la proporción de un Delegado por cada cincuenta mil habitantes.

La proclamación definitiva de los Delegados a la Convención Constituyente, se hará por los organismos correspondientes, dentro de los diez días siguientes a la elección y tomarán posesión tres días después, salvo que hubiere pendiente recurso contencioso que afctar al quorum, en cuyo caso queda autorizado el Tribunal Superior Electoral para fijar el término que proceda, lo más breve posible.

La Convención Constituyente se reunirá en la ciudad de la Habana a los diez días de celebrarse las elecciones en que fueren elegidos sus Delegados en el local que designe previamente el Tribunal Superior Electoral, al que tendrá acceso el público, rigiéndose en todo lo que a su constitución y funcionamiento se refiere por el Reglamento de la Cámara de Representantes en sus Capitulos Primero y Segundo.

El quorum necesario para que la Convención Constituyente pueda comenzar y continuar sus sesiones, será de la mayoría absoluta del número total de sus miembros, y para adoptarse acuerdos, el de la mayoría absoluta de los asistentes a la sesión.

A los efectos de su aprobación o desaprobación, la Convención Constituyente, no podrá adicionar, modificar ni alterar ninguna de las reformas aprobadas por el Congreso, debiéndose ajustar estricta e invariablemente a lo que a ese efecto dispone el artículo ciento quince de la Constitución.

Los miembros de la Convención Constituyente, que no se limitasen a aprobar o desechar en la forma que expresa el artículo 115 de la Constitución y el párrafo precedente, la reforma votada por el Congreso, incurrirán en el delito de extralimitación de funciones, y la alteración que propusieren o acordasen, será nula, debiendo el Tribunal Supremo, de oficio o a petición de cualquier Delegado a la Convención o miembro del Congreso, declararlo así. Esta petición, así como la declaración por el Tribunal Supremo podrá hacerse inmediatamente después que la Constituyente hubiese adoptado el acuerdo que se considerase infractor del artículo 115, sin necesidad de esperar a que termine la aprobación de la reforma, ni su promulgación.

La Convención Constituyente solo podrá estar reunida por un periodo de veinte días hábiles, dentro de cuyo plazo ha de aceptar o rechazar el Proyecto de Reforma Constitucional.

Cada Delegado a la Convención Constituyente percibirá una dieta de diez pesos, moneda oficial, por sesión que se celebre y a la que asista, no pudiendo celebrarse más de una sesión por día.

ARTICULO II.— Las postulaciones de candidatos a Delegados a la Convención Constituyente, se harán con arreglo a las leyes electorales y disposiciones vigentes.

ARTICULO III.— Se autoriza al Poder Ejecutivo para que de los fondos del Tesoro Nacional no afectos a otras obligaciones, utilice la cantidad suficiente con destino al cumplimiento de esta ley; o sea, el pago de dietas a los Delegados a la Convención Constituyente, gastos de material de ésta celebración de las elecciones y cualesquiera otros con ella relacionados.

ARTICULO IV.— Se declaran aplicables todas las disposiciones legales y resoluciones y acciones oficiales de cualquier índole y competencia, que se opongan al exacto cumplimiento de la presente Ley.

ARTICULO V.— Esta Ley comenzará a regir desde su publicación en la Gaceta Oficial de la República.

Salón de Sesiones de la Cámara de Representantes, a los diez y seis días del mes de Septiembre de mil novecientos treinta y uno.

(f) Rafael Guas Inclán.
Presidente.
(f) Juan Rodriguez Ramirez.
Secretario.
(f) Dr. José Alberni.
Secretario.

Es copia para repartir a los señores Representantes.

El Secretario.
José Ramón Cruells.

FIN

Del Tiempo Viejo

Continuación de la página TRECE

La ciudad de Riobamba, en el Chimborazo, llamada «tierra firme», en el siglo XVIII fué teatro del desastre mayor en la constitución física del globo, si prescindimos de la Atlántida. Y Lisboa, considerada lejos de la zona temblorosa, en una noche serena de 1755, a las nueve en punto, como el cañonazo de la Cabaña, experimentó los dolores más terribles en la bella ciudad lusitana.

En la Habana vivíamos confiados de estar redimidos de estas flaquezas de la costra planetaria. En el Cobre y Santiago, de cuando en vez, teníamos noticias de pequeños temblores, pero los considerábamos amagos inofensivos. Eran pequeños ecos orientales para darnos fe de la existencia mineral de una riqueza, ansiosa de salir a la superficie para tomar el sol de la industria transformadora.

Pero... ¿en la Habana? ¡Virgen de Regla! En la Habana creíamos, a pies juntillas, estar viviendo en lo más remoto del mundo, propenso a terremotos. Era algo parecido a la Isla de Santa Elena, en donde los ingleses desterraron a Napoleón, como lo más alejado de la civilización europea. ¡Valiente chasco nos llevamos!

El Campo de Marte, cuyo cuadrante por Dragones y Amistad estaba entonces dedicado provisionalmente a infecta plaza de mercado, mientras reconstruían la del Vapor, resultó diminuto para amparar a tanta señora accidentada y en paños menores en que las sorprendió el temblor de tierra. Familias con tremolina, hombres asustados, gentes de todas clases que habían perdido el sosiego cuando sintieron oscilar la tierra bajo sus pies.

No puedo precisar la fecha. Creo corría diciembre de 1879; pero hay un detalle infalible. Habían dado las once de la noche. Las azoteas habaneras estuvieron llenas de gentío contemplando la llamarada imponente del incendio de la fábrica de velas y jabón de Sabatés. Iba ya de capa caída el incendio, en la hora citada, y los curiosos descendían en busca de la horizontal, cuando la capital de la Perla de las Antillas se hizo oscilante su asiento y tétrico el eco venido de los antípodas. En la tabaquería, llena de tongas de cajones vacíos, se ofreció un ruido de titanes invisibles.

De tres saltos me puse en el Campo de Marte. Y el «rushing» fué tal, que no sé describirlo. La gente miraba las alturas de los edificios para ver si oscilaban, como los panteones del Tenorio. En tal desasosiego nos sorprendía otro movimiento oscilatorio, si bien algo más débil que el primero. Quizás era para infundirnos confianza; pero el resto de la noche amedrentadora, lo pasamos en vilo.

Desde entonces, al leer cables con temblores de tierra, como ahora, siento la pequeñez de mi especie humana y hago la señal de la cruz.

—¡Libéranos Dómine!

HUBO UN ENCUENTRO ENTRE LOS MINEROS Y POLICIAS EN ESTEBAN

ESTEBAN, Sask., septiembre 30. (AP.) — Tres huelguistas resultaron muertos y más de veinte personas, entre ellas cinco policías y dos mujeres, heridas, en un choque entre los mineros en huelga y la policía, ocurrido esta tarde. Toda la policía disponible al sudeste de Saskatchewan se ha concentrado en esta ciudad para evitar nuevos desórdenes.

Doce mineros han sido arrestados. La policía puso fin al desorden después de cuarenta minutos de intensa lucha, durante la cual usaron bombas lacrimógenas.

"CONSTITUYE UN NUEVO IMPUESTO" "EL PAPEL DE CERTIFICADO NO

El Secretario de la Federación Médica de Cuba declara que es una cesión que hace el médico de los honorarios suyos

El doctor Félix Hurtado, secretario de la Federación Médica de Cuba, entregó ayer a nuestro repórter de Sanidad, para su publicación, las siguientes declaraciones relacionadas con el papel de certificados médicos.

Dice el doctor Hurtado.

El papel oficial de la Federación Médica, para certificados, no representa en manera alguna impuesto de ninguna clase para la sociedad, ni muchísimo menos para las clases pobres, sino que es una cesión que el médico hace de sus honorarios en favor de una Caja común, que custodia la Institución, y que tiene como primordial aplicación nutrir el Fondo de Beneficencia de la Federación Médica de Cuba.

Antes del establecimiento del Decreto 1798, el médico tenía la libertad de cobrar libremente lo que estimara conveniente por la extensión de un certificado; ahora, tiene un precio determinado, que no va a reforzar su peculio particular, sino que se destina a los fines establecidos en sus Estatutos, en el capítulo correspondiente a los Fondos de la Federación Médica de Cuba.

La Federación Médica de Cuba tiene dadas sobradas pruebas de su altruísmo, de sus exaltados sentimientos de piedad humana para que se le suponga, sin ofenderla, capaz de exigir de las clases pobres una tributación para su sostenimiento. A quien ha dado durante años sus servicios gratis a los pobres; a quien ha otorgado con prodigalidad su labor científica sirviendo gratuítamente a múltiples Instituciones, a los amigos, familiares de médicos, etc.; no se le puede suponer la determinación de realizar el cobro apremiante de un impuesto a las clases pobres. Estas, repito, han tenido siempre el apoyo, la consideración y el respeto de la clase médica.

Los argumentos que tratan de demostrar que tal cosa sucede, carecen de valor real si se lee con detenimiento el propio Decreto, en el que se exceptúan del uso del papel a los certificados oficiales dados por los médicos en funciones en estos servicios, con cargos al Estado, la Provincia o el Municipio.

El individuo «pobre», que por su condición de tal tiene el derecho perfecto de ser acogido por la Beneficencia Pública, debía concurrir a los servicios antes aludidos, y en ellos encontrará en todo tiempo la atención médica absolutamente gratis y prestada con toda solicitud, y como parte del propio servicio, cuenta con la extensión del certificado oficial correspondiente en el caso que fuera necesario. Véase, por tanto, que la clase pobre no está desamparada, y que la clase médica no intenta sustraer de sus limitadísimas entradas los dos pesos del certificado.

¿Que estos servicios gratis están muchas veces congestionados por la afluencia a ellos de personas que en realidad no deben usufructuarlos? Cierto, y la Federación Médica de Cuba ha llamado la atención repetidas veces de este hecho inmoral, y contrario a los intereses del pueblo, del Estado y del médico.

En cuanto a las Compañías de Seguros contra Accidentes del Trabajo y su célebre contribución a la Federación Médica de Cuba, nada más inexacto, por cuanto la Tarifa anexa a la Ley de Accidentes, señala el precio de tres pesos como honorario del certificado, y en la actualidad, de este honorario se descuenta el valor del certificado, que es de un peso, reduciéndose el cobro del médico a dos pesos en lugar de tres, como fija la tarifa. En tal caso, ¿quién paga? ¿La Compañía o el médico? Obvio es contestar que es el médico y no la Compañía.

Dice un Señor X, titulado conocedor de estos asuntos, que las Compañías adelantan el dinero del papel. Muy bien, ¿y adelantar un dinero con cargo a un pago, que ineludiblemente, por ministerio de la Ley, deben hacer estas Compañías, significa que sean ellas las que en definitiva pagan?

Este buen señor ha olvidado que si las Compañías de Seguros no burlaran la Ley de Accidentes, celebrando igualas con los médicos,—por las que se pagan sueldos irrisorios—y tuvieran que afrontar el pago del honorario médico, conforme señala la Tarifa, algunos «cientos de miles de pesos» saldrían anualmente de sus Cajas, para repartirse entre la clase médica de Cuba. ¿Quién explota a quién? Puedo asegurar, por tanto, categóricamente, que las tales Compañías aseguradoras no contribuyen con un solo centavo a los Fondos de la Federación Médica de Cuba.

Bien sea porque la implantación del papel oficial ha reducido a su justo límite el uso del certificado médico, suprimiendo la agobiante solicitud que el médico sufría ante la demanda de certificados falsos, que él extendía por hacer un servicio—muy mal hecho, por cierto—, bien sea por cualquier otra razón de índole económica misma, es lo cierto que la Federación Médica de Cuba no recauda los cientos de miles de pesos que se han señalado en algunos artículos, sino que esta recaudación está todavía muy lejos de poder afrontar en toda su amplitud las innumerables solicitudes que a diario llegan a la Mesa del Comité Ejecutivo, de viudas y huérfanos de médicos que han quedado en la miseria más absoluta, después que esos compañeros desaparecidos han rendido en vida una larga labor de sacrificios y privaciones.

En cuanto a la honestidad en la aplicación de esos Fondos—creo que quien le atribuyó ciertos fines no habrá tenido el propósito gratuito de ofendernos, pero de todos modos, quiero satisfacer la curiosidad de esos señores—deseo remarcar que nuestros Estatutos y Reglamentos le dan una garantía absoluta a su empleo; que nuestra Contabilidad es publicada con toda regularidad en «la Tribuna Médica», y que la Asamblea Nacional de nuestra Federación, organismo de textura democrática irreprensible, ha impartido hasta ahora su aprobación a los Balances de nuestra Contabilidad.

La Federación Médica de Cuba no tiene todavía palacetes en la Avenida del Golfo. La modesta casa en que los médicos se reúnen, en el Malecón—cuyo título de palacete agradecemos—es el «Círculo Médico de Cuba», Club privado que nada tiene que ver con los Fondos de la Federación Médica de Cuba, como no sea el percibir los alquileres que esta Federación paga por los departamentos que usa para sus oficinas.

Quizá algún día tenga palacete—creemos que bien lo merecía, cuando otras Instituciones han podido levantar no palacetes, sino palacios—; pero ahora nos preocupa mitigar un tanto la miseria del hogar que abandonó para siempre un compañero, no dejando tras de sí más que pobreza, orfandad y lágrimas de desesperación.

Si la clase médica de Cuba no tiene derecho a esto, la Federación estaría equivocada; mas, si como no dudamos, se le reconoce este derecho, la Federación Médica de Cuba sigue adelante, y como en otra ocasión hemos dicho: «Hoy, como ayer, caloriza con fervor de religión los ideales de su fundación: la unión y defensa de los médicos».

Félix Hurtado.

UN ENUMERADOR FUE ASALTADO

Tres individuos trataron de quitarle los documentos

Fué agredido ayer, en Dragones entre Prado y Zulueta, el enumerador del Censo José Luis Quesada Borrero, de 29 años, de Campa número 14, en Marianao.

Al escándalo producido intervino el vigilante de la Policía Nacional número 1816, D. Valdés, conduciendo a agredido

Información Telegráfica del Interior de la Isla

POR NUESTROS CORRESPONSALES

PROFUGO DETENIDO

CIEGO DE AVILA, septiembre 30. Juan Isabel Bastoumeu, prófugo de la justicia, sujeto a las resultas de la causa 337 del Juzgado de Ciego de Avila, por el delito de lesiones graves, fué detenido hoy por fuerzas de la Guardia Rural, ingresando en la cárcel de esta ciudad.

OCUPADA EN UN AUTOMOVIL UNA CAJA, CONTENIENDO INFINIDAD DE OBJETOS DE BRUJERIA

SANTA CLARA, septiembre 30.—DIARIO, Habana.—El vigilante Miguel Abreu Espinosa, que presta servicios en la carretera central, practicando registros, hubo de detener la máquina de alquiler que manejaba el chofer Francisco Quesada Orozco que procedente de la Habana se dirigía hacia Camagüey, y al practicarle un registro al equipaje que conducía, que era una caja de madera, de gran tamaño, dirigida a la señorita Isabel Flores, vecina de Andrés Sánchez 60, Camagüey, se ocupó dentro de dicha caja tres soperas de loza con tapas, una azucarera de loza con tapa, una olla de barro, platos de madera, platos de loza, una calabaza podrida, un paño rojo, dos paños amarillos, otro azul, dos pedazos de algodón, diez piedras negras, dos azules, dos blancas, dos achocolatadas, dos carmelitas, cinco blancas, una bola o fruta de nuez moscada, seis aros de metal, doce piezas de recto de metal, una mandarria de metal, una pala de metal, una pieza de ancla, tres rosarios, un pedazo y cinco piezas de plomo de distintas figuras, cuatro pedazos de manteca de cacao, cuatro pedazos de cascarilla, una bolsa de estambre rojo, una cruz de huesos de pescado, un alfiler con un monito de plata, siete plumas de ave rojas, un peso plata moneda nacional, una moneda de oro francesa, una idem americana, un santo conocido por Illamba, tallado en piedras, 90 caracoles pequeños de distintos colores y una piedra color gris oscuro.

Detenido el chofer y conducido al vivac por ser lo ocupado objetos dedicados a la brujería, éste declaró que salió el día 27 para la Habana con un viaje, e Isabel Flores, vecina de Camagüey, quien le entregó una carta dirigida a una persona en la calle Basarrate 12, Habana, manifestando que allí le entregarían un paquete que debía traer al regreso, habiendo salido una señora como de 50 años, mestiza, quien le entregó la caja ocupada por la policía.

Agregó que dicha señora le manifestó que la caja contenía un santo y que no temiera nada, añadiendo el chofer Quesada que en Basarrate 12 había un altar muy grande, ignorando a qué se dedicase.

El chofer quedará detenido hasta que preste fianza.—**Corresponsal.**

UN MANIFIESTO DE LOS CHINOS

CIENFUEGOS, septiembre 30. —DIARIO, Habana.—Suscrito por la Comisión Ejecutiva Anti-japonesa, la colonia china de Cienfuegos ha lanzado ayer un patriótico manifiesto a sus compatriotas publicado en el periódico local «El Comercio», en el que se pide a los ciudadanos chinos residentes fuera de la patria, que estén alerta en evitación de que China sea dominada por el Japón, debiendo todos ir a la guerra si es necesario y luchar hasta vencer o morir, pero jamás dejar que los japoneses se apoderen de un solo palmo de tierra china, mientras quede un ciudadano chino con vida.—**Corresponsal.**

ERAN OBJETOS DE DEVOCION RELIGIOSA

CAMAGUEY, septiembre 30.—DIARIO, Habana.—Con relación a la caja ocupada ayer en un automóvil consignada a la señora Isabel Flores, de esta ciudad, conteniendo numerosos objetos que se supone pertenecieran a prácticas de brujería, dicha señora ha declarado a la policía que no hay tal cosa, siendo lo cierto que dichos objetos son de devoción religiosa, pues es ella una buena católica.

No obstante, la policía está haciendo las debidas investigaciones, dado que las declaraciones de la interesada no inspiran suficiente confianza.—**Corresponsal.**

EL CENSO EN CAMAGUEY

CAMAGUEY, septiembre 30. DIARIO, Habana.—En la provincia de Camagüey se han enumerado del 21 al 26 de septiembre un total de 63.457 personas, habiéndose expedido 9.740 cédulas electorales y siendo visitadas 11.192 fincas rústicas.

Faltan los datos de 201 distritos de enumeración.—**Corresponsal.**

ROBO EN LA COLONIA SAN BARTOLOME

CENTRAL VIOLETA, septiembre 30.— DIARIO, Habana.— En la tienda de la colonia San Bartolomé penetraron anoche los ladrones llevándose dos pesos en efectivo y varios objetos. El cabo Prudencio Valdés, acompañado del soldado Alváro Martínez, se personaron en dicha colonia, practicando investigaciones. Se sabe que los autores fueron dos jamaiquinos los que hasta ahora no han podido ser capturados.

Escobar Díaz.

VECINOS QUE PROTESTAN

RANCHO VELOZ, septiembre 30. —DIARIO, Habana.— Los vecinos de este pueblo han manifestado su protesta por no poder oír por el radio los juegos de base ball de la serie mundial en los Estados Unidos, que empieza mañana, a causa de que la Compañía de Electricidad no presta servicios durante el día.

Sarabia.

INSPECTORES DE HACIENDA EN MATANZAS

MATANZAS, septiembre 30.—DIARIO, Habana.— Los inspectores de la Secretaría de Hacienda señores Gos y Martínez, han realizado una improba labor, dando facilidades a los contribuyentes morosos para el pago de los impuestos y han obtenido magníficos resultados, elevándose el promedio de la recaudación con la ayuda eficaz del administrador de la Zona Fiscal doctor Luis A. Herques.

Los inspectores referidos continuarán su recorrido por toda la provincia matancera.

CORRESPONSAL.

EXCEDENCIAS EN EL INTERIOR

MATANZAS, septiembre 30.—DIARIO, Habana.— De acuerdo con lo dispuesto por la superioridad, fueron declarados hoy excedentes diez empleados en la Zona Fiscal de Matanzas y catorce en la aduana.

CORRESPONSAL.

INTENTO SUICIDARSE SIN SABER POR QUE

SANTA CLARA, septiembre 30. —DIARIO, Habana.— María Elisa Ramírez y Pérez, de 16 años, blanca, soltera y vecina de la finca La Peña, en el barrio Quemado Hilario de este Término, fué asistida en el Centro de Socorro, de una intoxicación de carácter grave.

Manifestó dicha joven que estando sentada a la puerta de su casa le entró de pronto el deseo de suicidarse, diluyendo en aguarrás diez y ocho fósforos e ingiriendo esta solución.

Agregó que no sabe por qué causa le entraron esos deseos.

CORRESPONSAL.

ENVENENADA CON VERDE PARIS

SANTA CLARA, septiembre 30.—DIARIO, Habana.— Pilar Martín Mariano, de 19 años, soltera y vecina de la finca Margarita, barrio de Hatillo, fué conducida por su padre Antonio Martín al Centro de Socorro de esta ciudad, la cual se hallaba gravemente envenenada por haber ingerido polvos Verde París, para matar insectos. Declaró Pilar que había tomado el líquido conteniendo dichos polvos, por equivocación.

En muy grave estado fué conducida al Hospital General Machado, para atender a su curación.

CORRESPONSAL.

INTERESANTE JUICIO POR HOMICIDIO

SANTA CLARA, septiembre 30.—DIARIO, Habana.— En la Audiencia de esta provincia comenzó esta tarde el interesante juicio oral de la causa por el delito de homicidio contra Ramón Miranda, Eustadio Moreno López, María Andrea Queralta y Margarita Cartaya, procesados como responsables de la muerte de la joven Felicia Jiménez Betancourt, por aborto provocado, de cuyo hecho nos ocupamos extensamente en su oportunidad.

En la prueba testifical aparecieron cargos contra los procesados: pero los informes de los peritos médicos dejaron la duda en la Sala, ya que la autopsia practicada a los quince días del fallecimiento de la joven Felicia, no pudo arrojar gran luz sobre los hechos denunciados.

El fiscal doctor Ortiz interesó graves penas para los cuatro encausados; y el defensor doctor Pascual solicitó la absolución de los mismos.

CORRESPONSAL.

SE NEGO A SER ENUMERADO

MATANZAS, septiembre 30.—DIARIO, Habana. — Las labores del Censo continúan efectuándose con la mayor actividad en la provincia, habiéndose conocido hoy de una nueva denuncia formulada por el jefe instructor del Censo en Jovellanos, consistente en que el ciudadano Claudio Caraballo, de aquel Término, se negó a suministrar a la enumeradora Fidelina Isasi González los datos necesarios para su inscripción.

CORRESPONSAL.

ASALTO Y ROBO EN UNA FINCA

MATANZAS, septiembre 30.—DIARIO, Habana.— Se acaban de iniciar diligencias sumarias con motivo de la denuncia formulada por Eustaquio Quintana, vecino de la finca Santa Rosa, en el barrio de Guanábana, en la que consigna que tres individuos desconocidos y armados penetraron en su domicilio en dicha finca, robándole cien pesos en efectivo y una arroba de arroz y otra de manteca, marchándose acto seguido.

CORRESPONSAL.

EXPOSICION CLAUSURADA

CIENFUEGOS, septiembre 30. —DIARIO, Habana. — Hoy quedó clausurada la exposición de trabajos realizados por los alumnos de la Escuela Acción Artística, creada y dirigida por el artista español García Maroto, quien se propone abrir otra Exposición en la Habana con los trabajos realizados por los alumnos de Caibarién, Remedios y Cienfuegos.

Obdulio García,
CORRESPONSAL.

LIQUIDACION DE UN NEGOCIO

CIENFUEGOS, septiembre 30. —DIARIO, Habana.— Los hermanos Joaquín y Julián Fernández Rojo, conocidos industriales de esta ciudad, han liquidado su negocio con objeto de establecerse en Madrid, montando una fábrica de efectos de viaje.

El Club Asturiano de Cienfuegos, que los ha nombrado socios de mérito, ofrecerá un banquete de despedida el próximo domingo a dichos hermanos.

Obdulio García.

RENUNCIA DE UN JEFE INSTRUCTOR

SAGUA LA GRANDE, septiembre 20.— DIARIO, Habana.— Por motivos de enfermedad ha renunciado el cargo de jefe de Instrucción del Censo el señor J. M. Munarriz.

Hasta ahora las labores de esta oficina se han desarrollado sin ninguna dificultad ni protesta, habiendo sido enumeradas ya más de diez mil personas.

CORRESPONSAL.

EL ASESINATO DEL ANCIANO QUESADA

SANCTI SPIRITUS, septiembre 30.— DIARIO, Habana.— El juez de Instrucción de esta ciudad doctor González Llaguno, dictó auto dejando en libertad a los detenidos por el asesinato del anciano Gerónimo Quesada, nombrados Veneranda García, Jesús Valdivia Ramírez y Cándido Sixto y procesando con exclusión de fianza a los también detenidos Antonio León Galí, Ramiro Fernández Almanza y María Quesada González.

Serra Carbonell.

HORRIBLE MUERTE DE UNA NIÑA

CAMAGUEY, septiembre 30.—DIARIO, Habana.— En el poblado de Sola, de esta provincia, la menor Margot Sacre, de dos años de edad, aprovechando un descuido de sus familiares, se marchó al patio de la casa, teniendo la mala suerte de caer dentro de una fosa donde pereció asfixiada.

CORRESPONSAL.

CESANTIAS EN CAMAGUEY

CAMAGUEY, septiembre 30.—DIARIO, Habana.— Ha sido suprimida la Jefatura de Montes y Minas de esta provincia, dándose por terminados los servicios de todos los empleados de la misma.

CORRESPONSAL.

DISTINGUIDO MATRIMONIO DE SAN DIEGO DEL VALLE, SUFRE UN GRAN DUELO

DUELO

Lo experimentan los estimados esposos Alvarez-Victori.

En España perdió su madre el caballeroso señor Manuel Alvarez.

Después de ocho años sin verla. Una carta trajo la triste nueva ocurrida el 29 de Agosto y que por una fatal demora de la correspondencia llegó a ésta la noticia, ha pocos días. Inconsolables lloran Manolo y Josefina, la pérdida de un ser tan querido. Con toda sinceridad, envío al estimado matrimonio, una vez más mi pésame más sentido, haciendo votos porque el Altísimo les conceda la resignación necesaria.

NUEVA RESIDENCIA

Desde hace unos días fijaron en ésta definitivamente su residencia, los jóvenes esposos Corina Perera de Portilla y el Sr. René de la Portilla. Allá en la vieja casa solariega que vivieran anteriormente en este pueblo, han vuelto a fijar su «home». Con ellos están la buena Sra. Orfelina Lleonat Vda. de Perera y los dos angelitos del simpático matrimonio.

Mi cariñosa bienvenida, con el buen deseo de que al establecer nuevamente en esta localidad su morada les acompañe siempre la felicidad.

MEJORADA

La pequeña muñequita Iesora Lugo. Hija de Ramón Lugo y Misternina Barrios, mis estimados amigos. Al consignar gustosa esta noticia envío un beso a la linda nena.

Socorritos Paredes,
Cronista Social.

KINGSFORD-SMITH SALIO AYER EN SU AEROPLANO EN DIRECCION A ATENAS

ALEPO, Siria, sptiembre 30. (A P.)— El comandante de Ala Charles Kingsford-Smith, que está haciendo el vuelo Australia-Inglaterra, salió a primera hora de hoy en dirección a Atenas, Grecia, después de una noche de descanso.

Llegó a Aleppo el martes, procedente de Bagdad.

LA ASOCIACION «CALIXTO GARCIA» RENDIRA HOMENAJE A LOS CAIDOS EN EL 1868

La Agrupación Patriótica «Calixto García», celebrará en homenaje a los caídos del 68 un acto por radio, desde la Estación C. M. C., de la Cuban Telephone Company, cedida galantemente al efecto. En el mismo tomarán parte distintos artistas de reputación, en un espléndido y bien organizado programa.

Brillante ha sido la actuación del Presidente de la Comisión de Historia y Biblioteca, cuya labor ha culminado en el enriquecimiento de la biblioteca «Enrique Trujillo».

Un Boletín mensual comenzará la Agrupación a remitir a sus asociados dentro de breve plazo.

REGALO DE UN AUTOMOVIL A LA ESPOSA DEL JEFE DE NUESTRA POLICIA NACIONAL

Con motivo del onomástico de la Sra. Sofía Onetti de Carrerá, esposa del Jefe de la Policía Nacional, todos los miembros del Cuerpo la obsequiaron con numerosos ramos de flores y un flamante automóvil, cuyo costo asciende a $2,800.00.

El acto de entrega del vehículo se efectuó en el patio de la Jefatura, presidiendo la comisión de oficiales y demás miembros de la entrega de aquél, el Segundo Jefe Comandante Pedro de Cárdenas.

Hizo uso de la palabra el Comandante Dr. Rosado Llambí, dando las gracias, en nombre de su esposa el Comandante Carrerá.

El automóvil fué bendecido.

SUSCRIBASE AL
DIARIO DE LA MARINA

La Visita del Sr. Obispo de Matanzas, Monseñor Sainz, al Pueblo de Canasí

Cariñoso recibimiento al Prelado. Salutación por la Srta. Gilda Riera. En el templo. En la morada del Dr. Peñate

En la mañana del domingo día 27 llegó a Canasí, Monseñor Sainz Iltmo. Obispo de esta Diócesis acompañado por su secretario el R.P. Trabadelo, en visita pastoral ofrecida. También le acompañaba un grupo de distinguidas señoritas pertenecientes al coro parroquial de Versalles.

Monseñor Severiano Sainz, Obispo de Matanzas.

En la Estación del ferrocarril le esperaban distinguidas personalidades que le dieron la bienvenida marchando en seguida en dirección a la Iglesia, donde había una muchedumbre inmensa que en grupos de dos alas teniendo al frente niños y niñas cubrían desde la escalinata hasta la subida del presbiterio. Al descender el Prelado del automóvil cedido por el Sr. Otegui, quien le acompañaba con el Dr. Peñate, Juez Municipal de esta y su secretario el P. Trabadelo, recibió una gran ovación e incontinenti la señorita Oilda Riera Machado leyó un discurso con gran precisión y desenvoltura que puntualizaron con grandes conceptos los méritos de Monseñor Sainz y su labor constante en el mayor engrandecimiento de nuestra religión.

SALUTACION

He aquí el discurso:

«Excelentísimo Señor. Bienvenido seais a este pueblo de Arcos de Canasí, ya que venís en misión de paz y amistad, paz entre Dios y el hombre. Paz en los hombres entre sí. Sois el Pastor de estas ovejas redimidas por la sangre preciosísima de nuestro Señor Jesucristo que venís a darles el pasto propio de ellas, que es la gracia por la cual el hombre se hace amigo de Dios, hermano de Jesucristo, y heredero de la gloria eterna. Estos son los dones que nos venís a dispensar primero por la predicación de este celoso padre misionero que durante estos siete días nos ha enseñado las verdades eternas, descubriéndonos que es el hombre, de dónde viene y adónde va. Nos ha enseñado la existencia de un Dios infinitamente bueno, omnipotente y justo: por lo cual si quiere premiar las acciones buenas, puede hacerlo y por la fuerza de su justicia infinita así como premia el bien, tiene que castigar el mal. Después por la administración del Santo Sacramento de la Confirmación. Nosotros los niños del Catecismo sabemos que este Sacramento nos lo ha legado Jesucristo para fortalecernos en la fe, para que cuando llegue la ocasión no nos avergoncemos de confesar lo que hemos recibido de nuestros antepasados.

Gracias, pues, Excelentísimo Señor Obispo, todos los fieles de Canasí que son vuestros sumisos hijos agradecen esta visita y ahora que vais a celebrar el Santo Sacrificio de la Misa, pedid a Dios por todos nosotros, por la prosperidad espiritual y material de esta comarca; pedid al Dios de las misericordias por estos niños que van a hacer la primera Comunión para que siempre sean gratos a su divino beneplácito a fin de que siempre se vean defendidos puor la inocencia, y si lo que Dios no quiera la perdieran, sepan recobrarla en el Santo Sacramento de la penitencia. Que os sea muy grata vuestra estancia en este pueblo en donde también, al igual que otros de esta vuestra Diócesis de Matanzas se os quiere. He dicho».

Gran efecto causó en nuestro prelado las oportunas palabras vertidas por la señorita Riera a la que felicito efusivamente.

EN EL TEMPLO

Mientras el armonium dejaba oír sus notas melodiosas y las señoritas entonaban cánticos alusivos al acto, hizo su entrada al templo para oficiar en la Santa Misa el Excelentísimo Sr. Obispo. Su sermón fué una oración grandiosa mencionand ocon interés varias de las frases que le habían dedicado en el discurso y dando las gracias por la demostración de afecto que con tanto entusiasmo le tributaban los habitantes de Canasí.

El templo desde la noche del sábado lucía un precioso adorno. En el altar mayor se destacaban las imágenes de nuestro Apóstol San Matías, Sagrado Corazón y Purísima Concepción dentro de un bosque de bellas flores. Esta labor se debió a la Sra. Concepción H. Vda. de Cobo, incansable batalladora por la iglesia que con varias señoritas (Hijas de María), demostraron una vez más su gran amor a Dios.

A las nueve empezó el Sr. Obispo la misión de la Confirmación, siendo pequeño nuestro templo para contener la concurrencia a dicho acto, teniendo que terminar a las 11 y media para comenzar de nuevo a las dos y media que se despidió de sus fieles y en breves palabras dió varios consejos ya que se retiraba llevando gratos recuerdos de las atenciones que había recibido durante su corta estancia; y nos dió la grata noticia de que pronto tendríamos definitivamente un Párroco en nuestra Iglesia. Acompañado de una gran concurrencia y entonando el coro el Himno «Adelante Apóstoles de Cristo» hasta la escalinata del templo varias señoritas lanzaron flores a su paso y que agradeció con deferencia despidiéndose con un adiós de sus fieles.

EN LA MORADA DEL DR. PEÑATE

Durante su estancia en esta nuestro querido Obispo estuvo en la morada del Dr. Peñate ,donde recibió toda clase de atenciones por el Dr. y familia, donde también fueron atendidos los padres Trabadelo, Huerta, Gutiérrez y el coro de señoritas.

Canasí no olvidará la visita de nuestro Obispo, ni al padre Misionero que sostuvo una labor inmensa durante los ocho días que cumplía su misión. Yo sin ser profeta me felicito de lo que dije hace tiempo, «que las aguas volverían a su cauce». Así ha sido la visita del señor Obispo, y la actitud del R.P. Misionero Pedro M. Gutiérrez, han borrado ciertos antagonismos, que volverán a traer los entusiasmos que tanto atractivo trajo a nuestras fiestas religiosas.

LA COMUNION

Un acto que debí mencionar anteriormente y que por olvido involuntario no lo hice fué la Sagrada Comunión; gran número de señoras, señoritas y niños se acercaron a recibir el Sacramento de la Eucaristía; varios niños hicieron su primera Comunión, ¡qué acto más hermoso aquel! ¡Con qué devoción y respeto acercábanse a recibir a Jesús Sacramentado!

Llegue mi felicitación a todos por que reine la paz entre los benefactore sde la Iglesia y sus superiores.

Canasí grabará en su corazón con letras imborrables la santa visita del excelentísimo e ilustrísimo Monseñor Sainz, visita que ha sido de paz y concordia.

J. Palma, Corresponsal.

Reunión Intima en Stgo. de las Vegas

Nuevo periódico. Un ruego Srta. operada. Nota de amor

Mercedes Garrigó Artigas.

Bella y querida amiguita que en alegre y familiar fiestecita reunió en la noche del 24 del pasado a un grupo de familiares e íntimos, entre los cuales tiene la cronista la dicha de contarse.

Se hizo música, se bailó, se charló y en franca y cordial camaradería transcurrieron rápidas las horas.

Tanto la gentil Mercedes, como sus simpáticas hermanas nos atendieron con su acostumbrada amabilidad.

Saboreamos exquisitos cakes y rico ponche, brindando por la bella festejado y nos retiramos ya entrada la madrugada, llevándonos la grata impresión de la noche pasada tan agradablemente.

Reitero a Mercedes mi felicitación

NUEVA DE AMOR

Que acogerá nuestra sociedad con simpatías.

Trátase del compromiso amoroso de la graciosa jovencita Teresita Díaz y Garbalosa y el simpático joven Ciro del Real y López.

Fué sancionado oficialmente en estos días, con el requisito de la petición, que hiciera el tío del novio, Sr Mario López, ante el padre de Teresita, el Dr. Rogerio Díaz, abogado de nuestro Ayuntamiento.

NUEVO PERIODICO

Un nuevo periódico verá la luz en Santiago de las Vegas.

Se publicará por primera vez el día 11 de Octubre, y a partir de esta fecha, saldrá semanalmente.

Un grupo de jóvenes entusiastas y animados de los mejores deseos, son los que inician esa publicación.

Se llamará el nuevo semanario: «Heraldo Santiaguero».

El cuerpo de Redacción es el siguiente:

Director: Sr. Luis Pérez; Jefe de Redacción: Sr. Ramón Cruz; Administrador: Sr. Alfredo del Amo.

Además, cooperarán en el mismo los jóvenes señores José R. Quesada, Delfos Ochoa, Guido Ortega, Melvi Noroña y Alí Cortada.

Según se me informa cuentan con la cooperación de exquisitos colaboradores de tan destacada pluma como los «viejos maestros» señores Teodoro Cabrera y Alberto Fonseca y los señores Marcelo Salinas y Víctor Aguiar.

Muchos éxitos deseo a estos jóvenes en su empresa.

OPERADA

La gentil y graciosa señorita Delia Torres O-Hallorans, se encuentra en esta ciudad en casa de sus hermanos los jóvenes esposos Sra. Elena Mora y Dr. J.I. Torres O-Hallorans, médico municipal, a donde se trasladara para sufrir una operación, practicada con éxito por su hermano el Dr. Torres O-Hallorans.

Su estado es satisfactorio. Lo que consigno con gusto.

UN RUEGO

Al que gustosa accedo.

El joven Sr. Humberto Pensado, estudiante de la Estación Agronómica, me ruega publique una noticia que me adjunta, sobre una nueva Sociedad que han formado varios jóvenes de esta ciudad, y que a continuación copio:

«La Sociedad «Club Atlético de Santiago», ha sido organizada por elementos jóvenes de esta localidad, para que sea utilizada como campo de sports de dicha Sociedad.

Además se proponen estos jóvenes hacer un parque infantil, para que puedan gozar los niños de algún esparcimiento».

Por este medio se da a conocer esta idea al pueblo de Santiago, con la seguridad que ayudará y cooperará para sostener la misma, ya que será en beneficio de todos.

Felicito a estos jóvenes por la obra emprendida, que es digna de aplausos.

ENFERMA GRAVE

Con pena anoto la gravedad de una linda y simpática jovencita de nuestra Sociedad.

Rosita Poldo, que en la tarde de ayer fué trasladada a la Clínica de Casuso, en la capital de la República.

Desde estas líneas formulo votos por la pronta mejoría de esta amiguita.

Eva Rojas, Cronista

Inauguración del Edificio Social de los Caballeros Católicos de Camajuaní

También fué inaugurada la Biblioteca Pública. Varios actos religiosos en el programa de festejos. Iniciación de socios

Los pueblos que lejos de mantener sus tradiciones y seguir la senda que se les traza por la mano divina de Dios, se entregan en los brazos voluptuosos de la corrupción, del vicio y de la concupiscencia, son pueblos que están llamados a vivir esa vida de postergamiento, de retroceso, castigados por esa mano Suprema que es la que dirije todas las cosas de la tierra.

Pero cuando esos mismos pueblos, saben mantenerse vinculados a sus sentimientos tradicionales, conservando la fe, manteniendo en el corazón la llama encendida del amor a Cristo y a la humanidad, apartándose de ese bullicio inmundo de una sociedad corrompida y olvidada de sus principales deberes como cristianos, entonces vemos cómo la prosperidad y la felicidad asienta sus firmes raíces, en lo más profundo de ese conglomerado humano que constituyen los pueblos que marchan a la vanguardia de la civilización

Por eso Camajuaní tiene derecho a ser protegido, porque en su alma late al influjo de las prácticas religiosas de sus hijos, ese amor divino hacia las creencias religiosas, y sabe conservar aquellas tradiciones de nuestros antepasados, practicando esos principios doctrinales que son la base y el fundamento sobre la cual se asienta la estabilidad inconmovible de sus propias instituciones

Camajuaní, pueblo religioso, convencido de la verdad, mantenedor de la fe que se encuentra infiltrada en lo más profundo de su corazón, ha escrito una página más de gloria ante las fiestas religiosas que se acaban de celebrar para traer al seno de la Unión de Caballeros Católicos ,nuevos asociados que convencidos y resueltos a practicar sus principios doctrinarios, habrían de iniciarse en esta fecha memorable que la Asociación conservará como un eslabón más que unirá a su cadena de triunfos.

Esta asociación que ha podido romper el hielo de la indiferencia, que ha llevado al alma de nuestro pueblo los beneficios espirituales que para tranquilidad de las propias conciencias humanas representa el mantenimiento de la fe de Cristo, tiene que sentirse satisfecha de su obra, porque ha hecho el milagro de agrupar a los hombres bajo esa bandera sacrosanta de la religión. De esa bandera que los hombres que descubrieron en el misterio insondable de los mares, una nueva ruta a la civilización y al progreso, enarbolaban converdadera devoción, porque comprendía que la fe mantenida en Cristo Rey habría de llevarlos al triunfo de sus grandes empresas temerarias.

Esa bandera que nosotros, católicos convencidos, saludamos con reverencia porque nos recuerda los tiempos adolescentes cuando nuestras madres al pie de nuestras cunas nos mecían, en medio del balbuceo de sus plegarias hacia el Altísimo, tiene que mantener airosa y triunfante porque lo que hemos aprendido en la cuna, debemos conservarlo hasta el sepulcro.

Y sustentando estas creencias religiosas, que es la piedra filosofal para el fantenimiento de la felicidad de los pueblos, tenemos la Unión de Caballeros Católicos de Camajuaní, que cabalgando sobre la actividad y el sacrificio logran ver convertida en fiel realidad, aquello que parecía una idea vaga nacida al calor de una idea mitológica y fantástica, y perdida después en el vacío de la indiferencia.

Ya tienen los Caballeros Católicos de Camajuaní, su edificio social, su Biblioteca Pública, a donde la juventud puede acudir a beber esa agua cristalina del saber para que así los cerebros preparados puedan ser acervo de mejoramiento para el bien estar de la Patria.

Ya tienen sus clases nocturnas, que pudiéramos considerarlas, como la fragua donde se funden y modelan los caracteres y las conciencias de esos que en el mañana tendrán que dirigir los destinos patrios. Ya tienen estos Caballeros de Cristo, consagrado uno de sus más puros ideales para beneficio de nuestro pueblo.

Los actos celebrados en el día de ayer 27, estaban avalorados por la presencia de todos los elementos sociales, que compartiendo la alegría con sus iniciadores, concurrieron con verdadera devoción

La visita del Rvdo Padre Rivas y del Dr Valentín Arenas, que como mensajeros del amor a Cristo, y como mantenedores del amor a la Patria recorren en su misión cristiana predicando las doctrinas del Salvador del Mundo y de los hombres, justificaba este abigarramiento de las multitudes que compartieron de todos los actos religiosos que se efectuaron en nuestro pueblo.

A las ocho de la mañana se celebró la Santa Misa recibiendo la sagrada Comunión los Caballeros Católicos y los nuevos candidatos que ingresarían en las primeras horas de la noche.

Después recorrieron nuestros centros industriales, siendo obsequiados en los mismos Salieron altamente complacidos de la cordialidad que se las brindaba a estos mensajeros de la paz y de la fe.

A las seis y media en el Hotel «Barcelona» se celebró un banquete al que concurrieron todas las representaciones de nuestras autoridades locales y las representaciones de nuestras sociedades.

Por la noche a las ocho, se celebró el acto maravilloso de la iniciación de veinticinco nuevos asociados a la Unión, haciendo los juramentos rituales de defender a la Patria y a Cristo Rey.

Después de terminado este acto, y como epílogo glorioso de esta feliz jornada, pronunciaron elocuentes discursos el Padre Rivas y el Dr. Arenas, quienes rememoraron los nombres gloriosos de Aguilera, de Agramonte, Céspedes y Martí, como héroes de la libertad que mantuvieron siempre una ferviente devoción religiosa porque comprendían que la fe habría de hacerlos triunfar en su empeño de libertarnos

Las palabras de amor, de confraternidad y de caridad para el que sufre y padece, hacieno espertar el veradero sentimiento religioso que debe imperar en lo más íntimo de nuestras almas.

Terminado en todas sus partes el programa, fueron despedidos los distinguidos visitantes llevando la grata impresión, de que Camajuaní es un pueblo religioso que sabe practicar sus principios fundamentales para el arraigamiento de las ideas católicas, y que la felicidad de este pueblo habrá de asentarse sobre ese principio fundamental para el mejoramiento del futuro.

Sean para los triunfadores de esta jornada, nuestra cálida felicitación y Dios quiera que dentro de poco puedan rememorar este día con actos análogos que sirvan para infiltrarle al pueblo el verdadero culto a las ideas y a los sentimientos religiosos

Quirós, Especial

ANIMADO BAILE EN VERTIENTES

Se efectuó en el Liceo. Dos gratos saludos. Restablecida

El Liceo, de Vertientes

Nuestro elegante club.

Se vió invadido por una legión de encantadoras «girls» ansiosas de rendir culto a Tepsipcore.

Hasta altas horas de la noche se bailó entre una gran animación

El Son del popular Felo, fué el encargado del programa que nos deleitó con lo mejor de su repertorio.

El cronista recuerda entre la concurrencia las señoras Elodia Monteagudo de Villarreal, Inés Caamaño de Betancourt, Margot Ramírez de Rodríguez, Gertrudes Cardet de Lavernia, Felipa Salinas de López, y entre las señoritas a las simpáticas hermanitas Isabelita y Lolita del Río, Bebita Betancourt, Eulalia Rodríguez, María Amada Castillo, Violeta Noda, Ada y Eva Alvarez, Cuca Entriago, Isabel Alfonso, Dora Aroca, Lolita Rivero, Zoila y Ofelia Corzo, Ondina Salnas, Armandina Capote, Ana María Patao, Agnostica y Azucena Martínez, Aurelia Ramos, Isabel, María Amalia y Rosita Suri, Gloria Nonell, Amparo León, Angela Victoria Villarreal, Eneida Rodríguez y muchas más

MI SALUDO

Muy atento.

Para la distinguida esposa de mi estimado amigo el Dr. Horacio Rodríguez, señora Josefa Carrasco de Rodríguez, que se encuentra de nuevo entre nosotros, restablecida ya de la difícil operación que sufrió en la capital de la República y que a veces hizo temer por su preciada vida.

Reciba nuestra bienvenida

OTRO SALUDO

Muy atento también para la simpática señorita Angela Victoria Villarreal que se encuentra entre nosotros pasando una pequeña temporada con sus queridísimos tíos los esposos Monteagudo-Villarreal

RESTABLECIDA

De la operación a que fué sometida.

Mi gentilísima amiguita Conchita del Río, reciba nuestra enhorabuena.

P. Echemendía, Corresponsal

LA VIDA EN ORIENTE

ECOS BALOMPEDICOS

Un criadero de futbolistas. Crónica deportiva del central Almeida

La situación más difícil que pueda tener un cronista deportivo es la de desarrollar un tema que sirva de base para hablar de los deportes en uno de los lugares más aislados de la República. Los periódicos exijen a sus corresponsales algún escrito de los lugares donde se encuentran. Esto es junto. Un corresponsal no debe pasarse la vida inactivo deleitándose con un periódico que la empresa le sirve con la mayor voluntad de que se le sirva a ella también. La razón no quiere fuerza—dice el refrán— y he aquí los grandes motivos que dieron lugar a esta crónica.

Estamos en «Almeida», en la tierra de los famosos «Diablos Rojos». Esta no es ninguna ciudad y, mucho menos que se parezca a un pueblo. Es un central azucarero que lo circundan grandes predios de cada y por consiguiente con un batey como el de todos los ingenios de Cuba Pues bien, en este batey existe lo que no se consigue en una ciudad tan importante como lo es Guantánamo. No se asombre el lector si le digo que es un reducto tan pequeño se cuenta con un equipo de futbol que le discute palmo a palmo la supremacía a los mejores de Santiago de Cuba No se asombre tampoco si le digo que después de un primer equipo se cuenta con otro de segunda y por si eso fuera poco hay otro infantil que probablemtente no haya otro en toda la República que se le parezca ni lo supere.

Este equipo de infantiles está compuesto por niños que fluctúa su edad desde cinco a diez años.

Esto es casi increíble, pero el que quiera desengañarse de lo que son estos fiñes no tiene nada más que darse un paseíto nasta el central Almeida. No tema el lector que cualquier niño le da una patada al balón El caso de ver lo científico que juegan y hasta si se va a ver con más idea que los mismos profesionales. El entusiasmo que han despertado estos fiñes con el manejo del balón es tanto, que la directiva de los «Diablos Rojos» piensa en el próximo Campeonato ponerse de acuerdo con la Federación Oriental para llevarlos a los campos de Santiago de Cuba, donde seguramente los aficionados verán algo extraordinario y que los llene de admiración.

La directiva de los «Diablos Rojos» ha llegado al convencimiento del absurdo que constituye importar jugadores de otras regiones. La mayoría son aves de paso que sólo juegan por jugar sin que en ellos exista ese amor propio que nace en los que sólo han conocido una bandera y un club. Por eso tienen su criadero del futuro y por eso también en el próximo campeonato regional de Oriente, pnesto que hay otro club que también tiene su criadero desde hace muchos años. El Club a que me refiero es el «Dolores» que cuenta actualmente con uno de los equipos más formidable de Cuba echo y confeccionado en su propia casa .Lo perjudicial que es importar jugadores se han visto en el «Deportivo Español» que después de conquistar el Campeonato Nacional de Cuba se encuentra en la actualidad sin jugadores, puesto que todos han volado en busca de mejor ambiente..

En la propia Habana se está viendo hoy con el «Iberia» que se ha constituido en hacer jugadores del patio, cuyo criadero de su potencia futbolística lo han ido sacando de los equipos modestos contándose como una prueba su portero actual—Juan Ayra— que salió del horno de los Diablos Rójos de Almeida.

El Club Deportivo de Almeida se ha desengañado del gran fracaso que ocasiona importar jugadores, y mucho más cuando los gastos no cubren los sacrificios de sostener un conjunto de estrellas, para la postre quedarse sin equipo. Por eso han pensado en su criadero, donde seguraamente surgirán en el futuro una cría de «Diablos» invencibles, haciéndole honor al nombre que llevan y que ya es bien conocido en todos los ámbitos de Cuba.

En resúmen hay en Oriente dos sociedades que tardarán en desaparecer, ellas son «Dolores» y «Diablos Rojos», que entre ambas pueden confecionar un equipo de jugadores criollos en forma de selección que darían mucho que hacer para que fueran vencidos.

Ahora sólo falta que los equipos de Santiago rompan el fuego y que en parte se les quite el delirio de ir a competir con los habaneros, cuando aquí detras de la misma puerta tienen un equipo que hay que contar con él para darle dulce a la pelota. He dicho uno y miento. Hay tres, contando con el formidable conjunto de los fiñes que en su tamaño serán los Campeones de Cuba.

Rafael LOPEZ.

NOTAS DE SANTA LUCIA, ORIENTE

Censo de las cañas. Muerte sentida. Lluvias. Escuelas

Se encuentran en el Central Santa Lucia los ingenieros señores Fulgencio Rodiles, Ricardo del Valle Jorge Schweyer y A. Ramírez León.

Los referidos señores llegaron procedentes del Central Chaparra y vienen con objeto ode llevar acabo el censo de las cañas. Tan pronto llegaron dieron comienzo a los trabajos referidos.

EL CENS

ANUNCIOS CLASIFICADOS DE ULTIMA HORA

ALQUILERES

A-1. Habana.

SE ALQUILAN los bajos de Corrales 239. Llave en los altos. Informan: F-3327.
A1 44798 30-5 Oc.

ALTOS: Animas esquina a Soledad, tres cuartos, sala, saleta, en 32 pesos, es la esquina de sombra. Informan: U-1363. Llave, bodega.
A1 44771 30-3 Oc.

ALQUILO en Basarrate número 11, esquina a San José, a una cuadra de Infanta, bajos modernos muy pintados, con sala, comedor, 4 amplias habitaciones, baño intercalado, cocina de gas, precio, 32 pesos. La llave, el papel dice. Informan, U-7017.
A1 44864 30 oct 3

PRECIOSO bajo, Aramburo y San José, propio para matrimonio, buen baño, cocina y tres piezas, para tratar, llame A-6359. Precio razonable. Llave en la zapatería.
A1 44863 30 oct 3

SE ALQUILAN casas terminadas de pintar con cuatro cuartos, sala, comedor, baño intercalado, servicio de criados, en Valle 69 y 71, bajos y altos, y en Neptuno y calle 19, con cuatro cuartos, sala, comedor, baño intercalado, servicio de criados y cuarto. Informan, Telf. U-2181.
A1 44922 30 oct 10

SE ALQUILAN los bajos de Animas 151 entre Gervasio y Belascoain. Sala, saleta, comedor, cocina, cinco cuartos grandes, baño completo, en $45, mínimo. Informan los altos, teléfono FO-7976.
A1 44910 30 oct 3

SE ALQUILAN primero y segundo pisos, Industria 62, entrada por Trocadero, sala, comedor, cocina, hall, 5 cuartos grandes con lavabo en todos, baño lujoso en $70 uno. Informa, señor Bosch, Muralla 16.
A1 44911 30 oct 3

NEPTUNO 229

En 45 pesos, precio reajustado, se alquila, entre Oquendo y Soledad, el primer piso, moderno, acabado de pintar, compuesto de sala, saleta, cuatro habitaciones, comedor, cocina, pantry, etc. Todo amplio, fresco, luz y limpieza escalera, cargo del propietario. Llave en los bajos. Informan: Telf. A-4648.
A1 44901 30-3 Oc.

ALQUILO: Hornos y Vapor, una cuadra del parque Maceo, el lugar más fresco de La Habana, bonitos pisos modernos, sala, comedor, dos habitaciones, cuarto baño intercalado y cocina, desde 25 pesos. Informes: Telf. M-2837. Llaves en la carnicería.
A1 44802 30-3 Oc.

PEQUEÑAS RESIDENCIAS en Miramar. Frente a las Ursulinas; tres y cuatro habitaciones, dos cuatros de criados, garage doble, agua abundante, lujo y confort. Informan: Teléfono: FO-1423.
A1 44820 30-2 Oc.

SE ALQUILA la casa Florida 40, compuesta de sala, saleta, cuatro cuartos, comedor. Precio reajustado, 30 pesos. Informan: A-3308.
A1 44831 30-3 Oc.

25 PESOS alquilo planta alta, Lealtad 154 entre Estrella y Maloja, sala, dos cuartos y demás servicios. Informa, J. Posse, F-5113.
A1 44897 30 oct 3

SE ALQUILA el primer piso de Aguiar 44, tiene sala, dos cuartos, cocina y baño, la llave en la bodega. Teléfono M-4665.
A1 44926 30 oct 3

ROMAY número 3, altos, una cuadra de Monte y San Joaquín, sala, saleta, tres cuartos, uno en la azotea, servicio completo, llaves bajos.
A1 44931 30 oct 3

ALQUILO, Desagüe 75, casi esquina Franco, altos y bajos modernos. Alquiler, 28 pesos. Sala, saleta, comedor, tres cuartos, baño. Llaves, Franco A, casi esquina Desagüe.
A1 44942 30 oct 3

LEALTAD 69, SEGUNDO PISO

Moderna sala, tres habitaciones, cuarto criados y demás comodidades. Fiador. Informes y llaves, en el mismo piso.
A1 44774 30-6 Oc.

NO ALQUILE sin ver a $32 los modernos, frescos y claros bajos y altos, Tenerife 8, una cuadra de Monte. Sala, saleta, 3 cuartos, comedor fondo, baño intercalado, cocina gas, lavaderos, hermoso patio, cuarto servicio criada. Llaves, la misma, A-4311.
A1 44945 30 oct 3

PARA familia numerosa. Se alquilan los altos de San José 186, moderno, entre Espada y San Francisco, compuestos de sala, saleta, cinco habitaciones, dos baños, comedor al fondo. Precio rebajadísimo. Llave en los bajos. Informan, teléfono A-1511.
A1 44944 30 oct 3

AYESTERAN 12, ALTOS

Entre Lugareño y Bruzón, recibidor, sala, cuatro habitaciones, baño intercalado, comedor al fondo, terraza frente, servicios criados, cocina gas, fresquísimos, $40. Informan en la misma.
A1 44950 30 oct 3

ALQUILO, Aramburo número 7, bajos, esquina Jovellar, de nueva construcción, sala, comedor, tres cuartos, cuarto baño, cocina de gas, calentador de agua, servicio de criados. 32 pesos.
A1 44924 30 oct 4

A- Vedado y Príncipe.

ALQUILO casa bien situada, fresca, sala, comedor, hall, tres cuartos, baño intercalado, cocina, servicios criados, dos terrazas. E. 248, entre 25 y 27.
A2 44853 30-3 Oc.

CALLE 18 entre 13 y 15, Reparto Almendares, frente al Stadium de La Tropical, alquilo amplia casa moderna, llaves altos.
A2 44919 30 oct 3

AMUEBLADA, Vedado, calle 23 esquina 26, jardín, portal, sala, recibidor, 4 cuartos, baño intercalado, buen comedor, pantry, cocina, terraza al fondo, garage. Informes, teléfono FO-2226.
A2 44927 30 oct 3

FRENTE a la parroquia. Se alquila casa de dos plantas, bajos, sala, comedor, biblioteca, garage, cuarto criados. Altos, cinco dormitorios, baño intercalado, cuarto y baño para criadas. A-7625 y F-1283.
A2 44902 30 oct 3

PRECIOSA RESIDENCIA

Calzada entre H e I, altos, hermoso palacete en lo más céntrico del Vedado, compuesto de entrada escalera, recibidor, lujosa sala, siete amplísimas habitaciones de 5 x 5. Hall al centro, dos baños completos, gran comedor al fondo, pantry, cocina, lavandería, 3 cuartos de servidumbre, garage para dos máquinas, cuarto y servicio chófer. Precio rebajadísimo. Informes, Golzueta, F-3937. Llave, bajos.
A2 39944 26 oct 3

ALQUILO Desagüe 67 y Franco D, 25 y 28 pesos. Sala, saleta, comedor, dos y tres cuartos, baño, patio, cocina. Llaves, Franco A, casi esquina Desagüe.
A2 44943 30 oct 3

A-4. Marianao y sus Repartos

ALMENDARES. Alquilo la moderna casa toda decorada, ocmpuesta jardín, portal, sala, hall, tres habitaciones, cuarto y servicio criados y garage. Calle 14 entre D y E.
A4 44930 30 oct 3

ALQUILERES

SE ALQUILA la hermosísima casa estilo español, situada en la Calzada de Columbia y Avenida 12, Alturas de Almendares, con tres frentes, rodeada de jardín. Sala, hall y comedor. Cinco hermosos cuartos, dos baños de familia, pantry, cocina, cuarto y baño de criados, 2 garages. Informan en la misma.
UH A4 CR 17 ind.

A-5 J. del Monte y Víbora.

35 PESOS. Alquilo casa San Benigno 57, casi esquina a Correa, portal, sala, saleta, cuatro habitaciones, comedor, baño intercalado, dos patios y servicio criados. Llave al frente, en el 22, altos. Informes: La Regente. A-4376.
A5 44790 30-8 Oc.

ALTOS, Concepción esquina Buenaventura, sala, recibidor, comedor, 4 cuartos, cocina, baño completo, $27. Otra en los bajos, sala, dos cuartos, comedor, servicios, $18. Informan, teléfono M-6047.
A5 44886 30 oct 3

4 CUARTOS, GARAGE

Se alquila la casa Novena número 36, entre Concepción y Dolores, con sala, comedor, cuatro habitaciones, baño, cocina, servicio de criado y garage. Informan: Concepción 31, entre San Lázaro y Anastasio. Telf. I-2476.
A5 44529 44753 28-3 Oc.

A-7. Sto. Suárez y Mendoza

LUJOSO chalet, planta alta, jardín, zaguán, sala, recibidor, tres cuartos, lujoso baño, hermoso comedor, en $45. Mayía Rodríguez 6, altos. Santos Suárez, la llave en los bajos. Su dueño, Corrales 217, bajos.
A7 44885 30 oct 3

B-1. Casas-Apartamentos.

SE ALQUILAN en O-Reilly 5 entre San Ignacio y Cuba, buenos y frescos apartamentos apropiados para matrimonios de orden, agua fría, caliente, con o sin servicio. Precios situación. Orden completo.
B1 44934 30 oct 10

B-3. Departamentos

ALQUILA sala grande, con recibidor, entrada independiente, baño intercalado y una habitación y agua abundante, a precio de situación, se les pondrá teléfono para comodidad. Bernaza número 48, altos, entre Teniente Rey y Muralla.
B3 60053 27-1 Oc.

VEDADO. Confortable departamento, 19 número 109 entre L, M, segundo piso. Sala comedor, tres cuartos, baño completo intercalado, cocina gas, servicio entrada criado. F-5294.
B3 44706 29-7 Oc.

B-4. Habitaciones

SE ALQUILA una habitación a hombre solo o muchacha, con o sin asistencia. U-8004. Malecón 308, altos.
B4 44812 30-3 Oc.

SE OFRECEN

O-1. Criadas y Criados

OFRECESE joven español para criado de mano o jardinero, en la misma otro para chófer o fregar maquinas, ambos con recomendaciones de la última casa que trabajaron. Informan, teléfono I-6907.
O1 44865 30 oct 3

SE DESEA colocar una joven española para criada de mano o manejadora, entiende un poco de cocina y tiene muy buenas referencias. Teléfono FO-2195.
O1 44870 30 oct 2

SE DESEAN colocar dos jóvenes españolas para criadas de mano o de cuartos, tienen buenas referencias. Teléfono M-2283.
O1 44871 30 oct 2

SE DESEA colocar una muchacha de 16 años de criada de mano o manejadora, tiene referencias, teléfono F-5345.
O1 44874 30 oct 2

UNA JOVEN española se desea colocar para criada de mano o manejadora con referencias. A-8075.
O1 44857 30 oct 3

UNA MUCHACHA española desea colocarse de criada de cuartos o de comedor, sabe servir mesa a la rusa, tiene buenas referencias de las casas que ha trabajado. Telf. M-4634.
O1 44855 30 oct 3

SE DESEA colocar una joven española para criada de cuartos ó de mano. Teléfono A-3910.
O1 44879 30 oct 3

DESEA colocarse una muchacha española para criada de mano o para manejar y lavar, tiene referencias. Informan, teléfono U-8678. Lola.
O1 44887 30 oct 2

SE OFRECE criada de cuartos, española, corta y cose por figurín, tiene buenas referencias de familias conocidas donde ha trabajado. Teléfono A-3343.
O1 44892 30 oct 2

SE OFRECE criada de cuartos española, sabe lavar y planchar muy bien, tiene buenas referencias, no es muy joven y tiene pelo largo, no tiene novio. Telf. A-3343.
O1 44890 30 oct 2

DESEA colocarse joven española para criada de mano y entiende algo de cocina y otra joven para lavar. Informan en la calle 15 y 20. F-2351.
O1 44923 30 oct 3

SE DESEA colocar una muchacha española de mediana edad para todos los quehaceres de una casa o para criada de mano, no le importan los repartos. Telf. A-5998.
O1 44896 30 oct 2

DESEA colocarse una joven española para criada de mano o manejadora, es trabajadora y tiene buenas referencias, teléfono U-2132.
O1 44895 30 oct 3

SE DESEA colocar una española de mediana edad para criada de mano o manejadora, no teniendo inconveniente en hacer los quehaceres de una corta familia, teléfono F-6146.
O1 44894 30 oct 2

SE DESEA colocar joven española para criada de mano, tiene buen carácter y buenas referencias. Informan, teléfono A-2052.
O1 44921 30 oct 2

DESEASE colocar joven española para criada de cuartos o manejar niños, acostumbrada a trabajar en buenas casas, tiene referencias. U-5622.
O1 44915 30 oct 21

SE DESEA colocar una joven española para criada de mano o cocinar, lleva tiempo en el país y tiene buenas referencias. Informan en el teléfono M-7897. María.
O1 44912 30 oct 2

DESEAN colocarse dos jóvenes españolas, una para cuartos, sabe coser, la otra criada de mano o manejadora, cumplen con su obligación, tienen referencias. Teléfono F-2675.
O1 44913 30 oct 2

DESEA colacrse joven española, para todos los quehaceres de una casa; tiene buenas referencias, calle 24, entre 25 y 27, Vedado. Telf F-2123.
O1 44767 30-2 Oct.

SE DESEA colocar una joven española, de criada de cuartos, entiende algo de cocina. Informan: Telf. I-7677.
O1 44818 30-3 Oc.

SE OFRECEN

SE DESEA colocar un joven español para criado de mano o ayudante de cocina; en la misma un cocinero, con mucha práctica; tiene referencias de la última casa donde trabajó. Informan: U-6757.
O1 44781 30-2 Oc.

DESEA colocarse una joven española, para criada de mano o para el servicio de un matrimonio; tiene quien la recomiende. Informan: Telf. A-3157
O1 44783 30-2 Oc.

DESEA colocarse joven española de criada de mano o de cuartos, es seria, trabajadora, desea casa seria; tiene referencias. Informan: FO-1717
O1 44836 30-3 Oc.

SE DESEA colocar una muchacha para comedor o manejadora; clínica o quinta; tiene buenas referencias y otra de cocinera, sabe de repostería o trabajos por horas. Telf. F-5449.
O1 44845 30-3 Oc.

SE DESEA colocar una joven española, de criada de mano o cuartos, en casa de moralidad, sabe cumplir con su obligación; tiene buenas referencias. Telf. F-4541.
O1 44806 30-2 Oc.

DESEA colocarse una joven española para criada de cuartos o de mano, sabe coser y tiene buenas referencias. M-2563.
O1 44948 30 oc 2

SE DESEA colocar una señora de mediana edad para criada de mano, cocinera o los quehaceres de una casa chica, pretende de $20 para arriba. Telf. M-4211.
O1 44947 30 oct 3

SE OFRECE criado español, sirve muy bien la mesa a la rusa, ha trabajado en buenas casas, es joven, de buena presencia y con excelentes referencias. Telf. A-3343.
O1 44729 29 oct 1

DESEA colocarse una señora española de mediana edad de manejadora, es cariñosa para los niños y tiene buenas referencias. Telfs. F-4645, F-1044.
O1 44935 30 oct 2

CRIADO español, se ofrece, práctico en el servicio fino de comedor, hace cocktails de todas clases, con referencias inmejorables. Informan, A-9704.
O1 44933 30 oct 29

SE DESEA colocar una joven española de criada de mano o manejadora, desea casa de moralidad, tiene buenas referencias. Informan al teléfono I-7335.
O1 44898 30 oct 3

SE DESEA colocar una joven española para criada de mano o manejadora, tiene referencias y desea casa formal. Informan, Telf. F-5009.
O1 44878 30 oct 2

CRIADO joven, español, desea colocarse en casa particular, acostumbrado a todo servicio fino, sirve mesa a la rusa o como se la pidan; tiene buenas referencias de casas conocidas. Telf. F-6442. Constantino.
O1 44906 30 oct 2

SE DESEA colocar una joven española de criada de cuartos o comedor o manejadora, tiene buenas referencias. Informan, Telf. M-3167.
O1 44903 30 oct 3

JOVEN española desea colocarse para limpieza de cuartos o servir al comedor. Informan, Telf. M-5735.
O1 44941 30 oct 2

SE DESEA colocar una joven española para criada de mano, sabe cumplir con su obligación, pergunten por Elida. Telf. M-5895.
O1 44939 30 oct 2

DESEAN colocarse dos muchachas españolas para criadas de cuartos, de mano o manejadoras, una sabe coser y bordar a máquina, tienen referencias. Informan al teléfono F-6079.
O1 44938 30 oct 2

O-2. Cocineras y Cocineros

SE DESEA colocar una señora española de mediana edad para cocinar y limpiar a corta familia o para criada de comedor o manejar niños, tiene recomendaciones, llame al teléfono F-5884.
O2 44875 30 oct 3

SE DESEA colocar una buena cocinera española, cocina a la española y a la criolla, sabe de repostería, tiene buenas referencias, teléfono M-4659.
O2 44877 30 oct 2

SE DESEA colocar una joven española para criada de cuartos o para todo el servicio, tiene referencias. Teléfono A-1627.
1 44949 30 oct 2

DESEA colocarse muchacha española para cocinar y limpiar, sabe cocinar bien, muy formal, desea casa de moralidad, tiene buenas referencias, sale a las afueras. Informan, M-2120.
O2 44881 30 oct 2

SE DESEA colocar una española de mediana edad para cocinar y limpiar a un matrimonio o siendo corta familia, lleva tiempo en el país, tiene referencias. Informan, teléfono U-3011.
O2 44906 30 oct 2

SE DESEA colocar una cocinera española, cocina bien y lleva tiempo en el país, tiene referencias, sabe de repostería. Informan, teléfono F-6169.
O2 44904 30 oct 2

DESEA colocarse una joven española para cocinar y limpiar, tiene buenas referencias. Telf. M-4492.
O2 44899 30 oct 2

DESEA colocarse una española, buena cocinera a la criolla y la española, ayuda un poco a la limpieza, duerme en la colocación, buenas referencias. Telf. A-3726.
O2 44900 30 oct 3

UNA JOVEN española se desea colocar en casa de moralidad para cocinar o cocinar y limpiar, sabe cocinar a la criolla, española y francesa, tiene buenas referencias de donde trabajó. Informan, Telf. M-1529.
O2 44937 30 oct 2

COCINERO joven español, se ofrece para casa particular, tiene buenas referencias, cocina a la francesa y española y criolla. Telf. M-7721.
O2 44936 30 oct 2

SE DESEA colocar una joven española para cocinar y limpiar, tiene referencias de las casas que trabajó. Informan, teléfono M-5603.
O2 44929 30 oct 3

SE DESEA colocar una joven española para cocinar y limpiar o para cocinar solamente. Informan, teléfono F-3849.
O2 44940 30 oct 3

JOVEN americana, desea colocarse de cocinera, criada de mano o manejadora, con muy buenas referencias y muchos años en el país. U-5152.
O2 44775 30-2 Oc.

MUCHACHA española, desea colocarse para cocinar y limpiar. Informes: F-4503.
O2 44778 30-3 Oc.

SE OFRECE un cocinero repostero, de color, con muy buenas referencias de casas particulares, hace toda clase de comida. Telf. U-6825.
O2 44784 30-2 Oc.

DESEA colocarse señora española, joven, para cocinar, puede ayudar a limpiar, no duerme en la colocación, no saca comida; tiene referencias. Telf. F-2104.
O2 44769 30-2 Oc.

MUCHACHA española, desea colocarse para cocinar o limpiar, es formal y trabajadora y en la misma otra de criada de mano o de cuartos, sabe coser. Telf. F-5141.
O2 44768 30-2 Oc.

SEÑORA española, de mediana edad, desea colocarse de cocinera, repostera; también haría todos los quehaceres de una casa, si es de corta familia; tiene quien la garantice. Informan en el Telf. FO-2693.
O2 44786 30-3 Oc.

DESEA colocarse una muchacha española, para cocinar y limpiar; tiene buenas referencias. Telf. U-3406.
O2 44811 30-2 Oc.

SE OFRECEN

SE DESEA colocar una muchacha española para cocinar o limpiar o criada de mano, tiene referencias. I-3722.
O2 44880 30 oct 2

DESEA colocarse cocinera española, para un matrimonio o para casa particular y dormir en la colocación; buena referencia, sin familia ninguna o para fuera de La Habana. Telf. F-2296.
O2 44805 30-2 Oc.

DESEAN colocarse dos jóvenes españolas, una para cocinar y limpiar, sabe cocinar bien, y otra para criada de mano o cuartos; tienen buenas referencias. Telf. F-2084.
O2 44814 30-2 Oc.

UNA SEÑORA de mediana edad, solicita trabajo en casa de moralidad, sabe cocinar y entiende algo de cantina, y en la misma una niña de 14 años, para atender niños y lavarle su ropita. Telf. X-2275.
O2 44821 30-2 Oc.

SE DESEA colocar un cocinero, repostera, cocina española, criolla, americana, rusa. Pregunten por Alfonso Losada. Telf. M-2464.
O2 44829 30-2 Oc.

COCINERO fino, repostero, asiático, desea colocarse casa particular, cocina perfectamente a la criolla, española y francesa. Muy limpio y formal, sabe cumplir con su obligación y tiene buenas referencias. U-5332.
O2 44844 30-3 Oc.

SE DESEA colocar una joven española, para cocinar y limpiar, para corta familia o criada de mano. Informan: F-5072.
O2 44846 30-3 Oc.

JOVEN española desea colocarse de cocinera, sabe cocinar bien, hace algunos dulces, tiene referencias, duerme en la colocación. Telf. A-1904.
O2 44918 30 oct 2

DESEA colocarse joven española de cocinera, sabe cocinar a la española y criolla, sabe de repostería, duerme en la colocación, buenas referencias. I-1192.
O2 44920 30 oct 2

COCINERA repostera española de mediana edad desea colocarse, sabe su obligación, no tiene inconveniente en hacer plaza, tiene buenas referencias, no duerme en la colocación. FO-2863.
O2 44893 30 oct 2

JOVEN española desea colocarse para cocinar y limpiar. Informan, teléfono U-8678. Alicia.
O2 44888 30 oct 2

SE DESEA colocar señora española de cocinera, entiende de repostería, también se coloca para cuartos o matrimonio solo, sabe cocinar. FO-2508.
O2 44872 30 oct 2

SE DESEA colocar una joven española para cocinar y limpiar para corta familia, casa de moralidad. Informan, M-8890.
O2 44889 30 oct 2

SE DESEA colocar joven española para cocinar y limpiar para un matrimonio solo, corta familia, sabe lavar y palnchar ropa fina. Informes, M-5267. Buenas referencias.
O2 44946 30 oct 3

UNA SENORA española se ofrece para cocinar, no le importa ayudar en la limpieza, no duerme en la colocación. Tiene referencias. Teléfono I-5473.
O2 44916 30 oct 2

DESEA colocarse joven española para cocinar y limpiar siendo poca familia o solo para cocinar, sabe desempeñar su obligación, se desea casa de moralidad, duerme colocación. Teléfono I-7293.
O2 44866 30 oct 3

O-3. Manejadoras

SE OFRECE una joven parda, para manejar, para cuartos o para el servicio de matrimonio solo, sabe trabajar y muy cariñosa con los niños tiene referencias. Informa: Teléfono F16719.
O3 44458 28-3 Oc.

UNA JOVEN española desea colocarsa de manejadora o criada de mano. Informan, teléfono U-1242. Poeito 56. Altos del garage.
O3 44928 30 oct 3

O-6. Choferes

SE OFRECE chófer mecánico, sabe manejar toda clase de máquinas, conoce bien el tráfico, tiene buenas referencias donde ha trabajado. Teléfono A-3343.
O6 44891 30 oct 2

DESEA colocarse un joven peninsular de chófer en casa particular o de comercio, sin pretensiones, buenas referencias. Telf. F-6079.
O6 44854 30 oct 2

O-7 Costureras, modistas y sombreras

MUCHACHA para coser y hacer algo de limpieza; también una señora de mediana edad, para criada de mano o manejadora. Telf. FO-2726.
O7 44773 30-3 Oc.

O-10. Oficinistas

PARA cualquier trabajo de oficina ofrece sus servicios a casa de comercio a particular, señorita con 8 años de práctica. Aguila 99, altos.
O10 44873 30 oct 3

SE SOLICITAN

S-1. Criadas y Criados.

SOLICITO criada española, habitaciones y dos niños, sabiendo algo de costura. Con buenas referencias. F-2124.
S1 44856 30 oct 3

SOLICITO una joven española, para ayudar a los quehaceres de un matrimonio. Sueldo 10 pesos. Benjumeda 19, altos.
S1 44797 30-2 Oc.

EN GENIOS 13, segundo piso, se desea una muchacha para la limpieza y que sepa de costura, no puede tener novio.
S1 44737 29 oct 2

SE SOLICITA una criada española, para cuartos, tiene que saber zurcir y tener referencias de las casas en que ha servido, sueldo: veinte pesos y uniformes. Calle 10 esquina a 21, teléfono F-1820. Vedado No llamen hasta después de las 8.
S1 44733 29 oct 1

S-2. Cocineras y Cocineros.

SOLICITO cocinera para sólo dos personas en la Habana. Que sepa bien su oficio y traiga referencias. Informes, FO-2163.
S2 44909 30 oct 2

S-7. Costureras, modistas y

SOLICITO criada blanca, que tenga buenas referencias y sepa servir bien la mesa, Vedado, calle 13 número 380 entre 2 y 4. Después de las 9.
S7 44740 28 oct 1

S-11. Agentes y Socios.

SOLICITO VENDEDOR

De Tabacos, que tenga carros, para vender en comisión, marca acreditada. Escriba a Suárez, Benjumeda 1, bajos, dando informes, experiencia y garantías.
S11 44789 30-10 Oc.

S-12. Solicitudes Varias

SE DESEA ALQUILAR

En el Vedado, una casa de planta baja, que tenga 4 ó 5 cuartos grandes, dos baños de familia, garage, cuartos y servicio de criados. Se prefiere si es de una sola planta y cerca del colegio La Salle. Absoluta garantía en el pago. Informes, F-5528.
S12 44765 29 oct 2

SE DESEA alquilar una casita moderna, en el Vedado, que sea de tres habitaciones y de 17 a Calzada. Informes, teléfono I-3690.
S12 44736 29 oc 2

SE VENDEN

V-1. Casas.

CHALET, GANGA

Vendo en amplia calle, 12 casi esquina C., Reparto Almendares, una cuadra tranvía y buenas guaguas, jardín, amplio portal, sala, tres grandes cuartos, baño grande completo intercalado, hall, bonito comedor, pantry, cocina, garage grande, cuarto criados, con buen servicio, patio. Solamente 2,000 pesos contado, 5,000 pesos facilidades pago, no pierda esta gran oportunidad. Llame para verla. Telf. FO-1167.
V1 44884 30-3 Oc.

V-2. Solares

VENDO solar esquina en el Vedado, calle 19 y 4, mide 22.66 x 35. Se vende todo o parte. M. Beltrán. Galiano 130. Telf. M-6172.
V2 44917 30 oct 3

V-3. Fincas Rústicas

SEIS caballerías, Próximo Habana, frente Carretera Central, $16,000. Tierras llanas, superiores, más de 3,000 frutales produciendo, casas. Dueño quedaría pagando renta prudencial o negocio. U-4041.
V3 44914 30 oct 3

FINCA 22 caballerías. $3,500. Libre de toda deuda. Próxima ciudad Espíritus. Buenas tierras, todo cultivo, llanas. Gran ocasión. Más detalles, Benítez. Lagunas 115, entrada por Belascoaín.
V3 44908 30 oct 3

V-4 Establecimientos

SILONES CUERO, GANGA

Vendo legítimo juego cuero, sofá y cuatro sillones muy cómodos, casi nuevos. Valor 450 pesos; por 100 pesos también buró nuevo, grande, plano, librero todo casi regalado. Llame: FO-1167.
V4 44882 30-3 Oc.

GANE OCHO MIL PESOS AL AÑO

Vendo la mejor, más antigua y acreditada panadería, dulcería de la Habana o admito socio para separar otro. Acepto parte pago propiedad, sin gravamen, bodega, barra o valores cotizables. Tres hornos, tres mil libras diarias, espléndido local, contrato largo, poco alquiler, clientela escogida, ventas contado. Informes, Suárez y del Toro, Belascoaín y Reguras, café.
V4 60128 28 oct 6

V-5 Muebles y Prendas

GRAN liquidación de muebles finos. Casa Greco. 23 número 211, Vedado, entre G y H. Juego de cuarto, de comedor, mesas, mesitas, repisas, costureros, jardineras, etc. F-2383.
V5 44952 30 oct 5

POR AUSENTARME vendo una hermosa nevera, un aparador, un reloj de pared, un espejo, todo propio como para casa de huéspedes. Corrales 122, bajos.
V5 44876 30 oct 2

V-7 Automóviles y Accesorios

FORD Sedan, de cuatro puertas, modelo de este año. Motor y pintura de fábrica en flamantes condiciones. Se vende por tener dos máquinas. Para verlo y demás informes de precio, 1 a 3 en 19 número 20. Chapa de médico en la puerta. Telf. F-1211.
V7 44537 28 oc 1

V-8. Instrumentos de Música

DAMOS un radio o un fonógrafo superfónico por un piano usado que no tenga comején u otros artículos en buen estado, que puedan ser útiles a nuestro negocio. University Society, Neptuno 182, teléfono U-5017.
V8 44925 30 oct 3

V-12 Objetos Varios

APARATOS INGENIERIA, GANGA

Vendo casi regalado por embarcar Teodolito Gurley, nuevo, con accesorios, caja cuero, adoptador soler, Tripod, mirador. Valor 550 pesos, por 200 pesos; también Altímetro valor $150 por $50. Mesa grande dibujo, archivo, gran oportunidad. Llame: FO-1167.
V12 44883 30-3 Oc.

DINERO E HIPOTECAS

TOMO hipoteca, $5,200. Casa moderna, ladrillo a frente, dos plantas, 10 cuartos monolíticos, baños intercalados, renta reajustada, 90 al mes, pago en 8 interés. Informan, Sitios 42. Teléfono M-2632.
Z s t 44907 30 oc 3

PARA hipotecas. Dos partidas de $5,000 y $6,000 para La Habana y Campo. Si no hay mucha garantía, nada. J. Echeverría, Aguiar 47, primero, altos.
ZSO. 44834 30-2 Oc.

ENSEÑANZAS

E-5. Profesores

PRIVATE lessons in Gregg Shorthand and Sypenriting. Telf. F-6631 Apt. núm. 34.
E5 44782 30-7Oc.

PROFESIONALES

PROCURADORES

ELEUTERIO Pestana y Sánchez, Procurador Público, Aguiar 126, departamento 706. Telf. A-8394. Asuntos civiles, gestiones en las Oficinas Públicas, cobro de cuentas y administración de bienes.
Prfs. 35987 1 oct 1

DRS. EN MEDICINA

ENFERMEDADES DE SEÑORAS

Especialista. Servicio. Enfermeras. Tratamientos especiales enfermedades del útero, ovarios y trompas. (Flujos, dolores menstruales). Neurastenia sexual. Esterilidad. Electricidad médica. Consultas diarias, 3 a 5. Teléfono U-1680. San Rafael 122.
Prfs. 39704 25 oct 10

DRA. CATALINA Pozo Gato. Del Hospital Elvira Machado y Dispensario Tamayo. Partos, enfermedades de señoras y de la sangre, metritis, flujos crónicos, menstruaciones dolorosas, esterelidad, menopausia, anemia, neurastenia. Niños. Consultas diarias: 7 a 9 p. m. San Francisco 129, esquina Novena, (Lawton). Lunes miércoles, viernes, 11 a 1 en Revillagigedo 52. Honorarios: $1.00. Visita domicilio, $2.00. Telf. X-1015.
Prof. 44552 29-14 Oc.

AGOTAMIENTO nervioso. Neurastenia moral y sexual, insomnio. Obsesiones. Angustias. Dispepsia Nerviosa. Curación rápida por medios naturales. Dr. Cardenal. De 2 a 6. Consulta, $5. Perseverancia 50. M-8352.
Prfs. 38813 19 oct 3

DR. A. MARTH ARANGO

VIAS URINARIAS

y enfermedades venéreas. Consultas de 4 a 6 p. m. Neptuno 230 esquina a Oquendo. Telf. U-4773.
Prof. 35962 1-1 Oc.

DR. A. G. CASARIEGO

Catedrático de la Facultad de Medicina. Especialista de «Covadonga». Enfermedades urinarias y genitales (hombres y mujeres). Consultas de 2 a 6. Neptuno 125, bajos.
Prof. 37712 12-12 Oc.

DR. MANUEL LOPEZ PRADES

Graduado Madrid y Habana, cuarenta y un años ejerciendo, enfermedades de la sangre, pecho. Señoras y niños, (partos), tratamiento especial curativo de las afecciones genitales femeninas. Consultas diarias: 9 a 11 y 1 a 5. Gratis: martes y viernes. Amistad 95, altos. Telf. A-0594.
Prof. 38035 14-14 Oc.

PROFESIONALES

DR. ABELARDO LABRADOR

Consultas gratis de 8 a 12 a. m. Pago de 3 a 5 p. m. Enfermedades señoras, flujos crónicos, metritis, bronquitis. Corazón, riñones, diabetes, reumatismo crónico, enflaquecimiento. Inyecciones Neo Salvasán. Angeles 3, entre Reina y Estrella. Telf. A-0801.
Prof. 44801 30-30 Oc.

DR. FRANCISCO J. DE VELASCO

Corazón. Pulmones. Estómago. Intestinos.
DR. RUBEN DE VELASCO
Corazón. Pulmones. Enfermedades de los niños.
Consultas de 12 a 2 y de 1 a 3. Días laborables. Horas especiales previo aviso.
Salud 34. Telf. A-5418.
Prfs. 38026 14 oct 14

CIRUJANOS DENTISTAS

DR. VALDES MOLINA

Dentistas, Galiano 9-A, altos. Dentadura, $15; Puentes, $5; pieza empastadura, $2; limpieza, $3. Consulta de 8 a 7 p. m. Se garantiza. Telf. A-8583.
Prof. 36450 4-4 Oc.

COMADRONAS

ESTRELLA Viñals, Comadrona, Hija España y particular, óptimos procedimientos, consultas gratis, San Rafael 152-N., segundo piso, esquina Oquendo. Telf. U-2826.
Prof. 39655 25-10 Sep.

UN ANCIANO HA SIDO ARROLLADO

Una menor sufrió lesiones al hacer explosión un petardo

En el Hospital Municipal fué asistido de lesiones de carácter grave, Mauricio Caballero Romero, de Regla, 76 años de edad, empleado de la Secretaría de Sanidad y vecino de Castillo 40, letra C, que le produjo al arrollarlo en la esquina de Máximo Gómez y Pila, el camión 56177, perteneciente a la Compañía Lechera de Cuba, y que conducía Manuel González Rodríguez Orta, quien fué detenido y enviado al Vivac por el Juez de Instrucción de la Sección Quinta, por acusarlo el lesionado de un delito de imprudencia.

DENUNCIA DE ROBO

En la décima tercera estación denunció Miguel Fuentes, vecino de Milagros 116, que de la casa de su propiedad situada en Milagros 114, que se encuentra deshabitada, le habían robado el servicio sanitario, estimándose perjudicado en la suma de 55 pesos.

TRES PROCESADOS

El doctor Centellas, Juez de Instrucción de la Sección Quinta, dictó ayer tarde auto de procesamiento contra Francisco Pallés, Alfredo Marín y Sergio Hernández, acusados de haber hurtado el auto cuña número 9861, de la propiedad de la señorita Elvira Rives. El Juzgado les señaló fianza de 500 pesos a cada uno de los procesados, para que puedan gozar de libertad provisional.

DOS DETENIDOS

Por perturbar el orden fueron detenidos por el capitán Calvo, Angel Rodríguez Ulloa, Nicolás Pérez Lavín y Alfredo Vega, siendo remitidos al Vivac a disposición de la Comandancia Militar.

POR UN PETARDO

La menor Bernardina Pita Rojas, vecina de Infanta 18, resultó lesionada al explotar un petardo en la esquina de Basarrate y San Miguel. Fué asistida en el segundo centro de socorros. La policía continúa sus investigaciones para inquirir quiénes son los autores del atentado.

HAY SATISFACCION EN LAS FILIPINAS PORQUE MR. DAVIS NO DIMITIRA

WASHINGTON, septiembre 30.—(AP.) — Los comisionados Guevara y Osías, de las Filipinas, se muestran satisfechos de las seguridades que ha dado el gobernador general Davis relativas a que no dimitirá el cargo que tiene en Filipinas.

Los comisionados creen que solamente pedirá una licencia sin llegar a dimitir, y entienden que con eso se eliminará la confusión que existe en toda Filipinas con motivo de las cábalas que se han estado haciendo acerca de quién pudiera ser su sucesor.

SUSCRIBASE AL
DIARIO DE LA MARINA

A CANARIAS

El vapor italiano
"ISTRIA"
Saldrá el 7 de Octubre
Para Santa Cruz de Tenerife, Las Palmas de Gran Canaria, Marsella y Génova.
Admite un limitado número de pasajeros de cámara.
En tercero clase sólo hombres.
Precios reducidos.
Para informes:
A. BONA & C.
HABANA
O'Reilly 1, esq. San Ignacio.
Telf. M-8087.—Habana.

SOBRESEIDO EL PROCESO CONTRA EL ACUSADO POR UN ASESINATO

Catorce años y ocho meses de prisión pide el Fiscal para el autor de la muerte de Manuel Caamaño en El Almendro

La Sala Primera dicta auto declarando extinguida la acción penal que se ejercitaba contra el procesado Jesús Martínez Molina o Jesús Martínez Capote, en causa que se le seguía por el delito de homicidio, disparos de arma de fuego y auxilio al suicidio, seguida en el Juzgado de Instrucción de la Sección Primera.

Aparece de lo actuado que el procesado, ya fallecido, Jesús Martínez Molina, se presentó en el domicilio de su prometida Gabina Consuelo Plat, penetrando en el interior de la habitación, ocasionándole con la navaja barbera que portaba una herida en el cuello que le ocasionó la muerte. Al tratar de ser detenido el Martínez por Felipe Reyes y Ramón

OFICIAL

REPUBLICA DE CUBA.—SECRETARIA DE OBRAS PUBLICAS—SECCION DE PERSONAL, CONTRATOS, BIENES Y SUMINISTROS.— COMISION LOCAL PERMANENTE DE SUBASTAS.—OFICIAL.— ANUNCIO.— Habana 29 de Septiembre de 1931. Hasta las 9.30 a. m. del día 14 de Octubre de 1931, se recibirán en el local de Subastas de esta Sección, en la Secretaría de Obras Públicas, sita en Sol y Aguiar, y en las Jefaturas en los Distritos Provinciales, Proposiciones en Pliegos cerrados para la Subasta General en segunda convocatoria, para el Suministro de MADERAS, durante el Año Fiscal de 1931 a 1932, con destino a esta Secretaría. En esta Sección, el Secretario de la Comisión y en las Jefaturas de los Distritos Provinciales facilitarán los Pliegos de Condiciones, Modelo de Proposición y demás detalles a los que los soliciten. **Esteban Duque Estrada.— Ingeniero Jefe. — Presidente de la Comisión Local Permanente de Subastas.**

6 Dias 29, 30 Sep. 1, 2, 12 y 13 Oc.

ALQUILERES

A-1. Habana.

EN $25.00, POR SU PRECIO NADA MEJOR

Se alquilan en 25 pesos las cómodas y ventiladas casas bajas, calle de Agustín Alvarez números 15 y 21, entre Marqués González y Oquendo, a dos cuadras de Belascoaín y una del Nuevo Frontón, acabadas de pintar, compuestas de sala, saleta corrida, tres habitaciones, cocina, patio y demás servicios, con abundante agua. Calle pavimentada y mucha luz. Vecindario de moralidad. Las llaves en el número 10. Informes: Edificio "Bacardí", Apartamento 401, Sr. Francisco Torres. Teléfono: A-7830.

A1 39115 28—3 Oct.

LAGUNAS 60-G., entre Escobar y Gervasio, sala, saleta, comedor, dos cuartos, baño completo intercalado en 30 pesos. Informan en Cerro 532 Telf. I-1002. La llave al lado, en el solar, el encargado.

A1 44816 30-7 Oc.

ALQUILO., Mercaderes 16, entre Obispo y Obrapía, amplios altos, claros, ventilados y baratos. Llave: Ferretería enfrente. Informan: A-5650.

A1 44859 30-3 Oc.

SOL y Compostela, se alquilan dos casitas altas en edificio nuevo y con agua muy abundante. Llaves, café esquina a Porvenir. M-5350.

A1 44749 29 oct 2

ALQUILERES

VEDADO: Se venden dos casas de alto y bajo, independientes, con garages. Calle de Línea. Precio de situación. Puede dejarse parte en hipoteca. Se prefiere trato directo. Informa: Julio, de 10 a 1. San Lázaro 400, bajos.

A1 44800 30- 3 Oc.

ALQUILO: Espaciosos altos y bajos, Neptuno 208, entre Oquendo y Soledad, sala, recibidor, cuatro habitaciones grandísimas, comedor, lujoso baño, servicio criados. Llave, bajos, izquierda. U-1802.

A1 44791 30-3 Oc.

JESUS DEL MONTE, 258. En lo mejor de Toyo, alquilo, limpia, una cuartería con 22 habitaciones, rebajada. Llaves: altos B. Informes Telf. A-5650.

A1 44862 30-3 Oc.

ALQUILO rebajadas, Concordia 154, entre Oquendo y SColedad. Altos, 6 cuartos, comedor, baño y cocina. Bajos, dos cuartos menos. Llaves: Bodega Oquendo. Informan: A-5650.

A1 44861 30-3 Oc.

SE ALQUILAN los bajos y el segundo piso de Jesús María 64, compuestos de sala, comedor, dos cuartos. Informan: 19 número 7, Vedado. Telf., F-2099.

A1 44824 30-4 Oc.

SE ALQUILAN los bajos de Antón Recio 73, esquina a Vives, sala, comedor, dos cuartos, baño, muy frescos, 25 pesos. La llave en los altos. M-5172.

A1 44803 30-3 Oc.

ALQUILO: 25 pesos, Concordia 181-D, entre Aramburo y Hospital, sala, comedor, tres habitaciones. Llave, garage. 18 pesos, Espada 4, entre Príncipe y 25, sala, comedor, dos habitaciones. Llave, al lado. U-1802.

A1 44793 30-3 Oc.

EDIFICIO MENENDEZ

Virtudes esquina a Gervasio ,alquilo primer piso de esquina, brisa, baratísimo, sala, comedor, gabinete, tres cuartos, baño intercalado, gas, cuarto y servicios de criados. Informan en la bodega.

A1 X28—3 Oct.

ALQUILO primer piso casa Sol 125 compuesto de sala, saleta, dos cuartos, comedor, cocina y baño intercalado moderno. Alquiler: $35.00. Informan en los bajos.

A1 44538 28 3 Oc

JESUS MARIA 73

Bajos, sala, saleta, tres habitaciones, comedor y dos baños, 33 pesos. Informan: Reina 82. A-1805.

A1 44714 29-3 Oc.

SE ALQUILAN, frescos, modernos bajos de la casa Merced 102. Pueden verse de 2 a 5. Precio muy reducido. Informan, en frente, número 101

A1 44645 29 oct 1

O-REILLY 102, PRIMER PISO

Alquilo esta casa entre Villegas y Monserrate, con sala, comedor, siete cuartos, baño, cocina, servicios. Llaves en bajos, rebajada a 70 pesos mensuales. Informan: Telf. A-8980. Edificio Gómez Mena. Departamento 705. Obispo y Aguiar.

A1 44691 29-9 Oc.

CRISTO 25

Se alquila primer piso, agua abundante, sala, comedor, cuatro cuartos. La llave en el segundo piso interior. dueño Villegas 78, ferretería.

A1 44725 29-2 Oc.

DAMAS 2, ESQUINA A LUZ

Casa moderna, fresca y clara, propia para familia, alquilo planta baja, sala, comedor, tres habitaciones, baño, cocinas, carbón y gas. La llave en la misma. Informes. Sol 42, Telf. A-2974

A1 44599 29-7 Oc.

SE ALQUILA, Benjumeda 90, bajos, casi esquina a Infanta, compuesta de sala, comedor, dos habitaciones, baño, cocina y patio y traspatio. Informa, Luis González. U-1157.

A1 44618 29 oct 5

SE ALQUILA la casa Cuba 144, al lado de la Merced. Informes, teléfono FO-7425.

A1 44650 29 oct 4

EN 25 pesos una casa acabada de pintar, en Gloria 124, teléfono U-5655.

A1 44647 29 oct 1

ALQUILO modernos y frescos bajos, Marina 44, compuestos sala, comedor, dos habitaciones, baño intercalado, cocina, patio y servicios criados. Informan, ferretería Capitolio, Belascoaín 48. Llaves en los altos.

A1 44684 29 oct 9

SE ALQUILA en Estrella 235, altos, entre Infanta y Ayestarán, compuesta de sala, comedor, tres habitaciones, baño y cocina de gas. Informa, Luis González. U-1157.

A1 44613 29 oct 5

SE ALQUILA, Infanta 43 C, altos y bajos, compuesta de sala, comedor, gabinete ,terraza, tres habitaciones, baño intercalado y cocina de gas. Informa, Luis González. U-1157.

A1 44612 29 oct 5

SE ALQUILA, Virtudes 162, bajos, entre Oquendo y Soledad, compuesta de sala, saleta, tres habitaciones, baño y cocina de gas. Informa, Luis González. U-1157.

A1 44615 29 oct 5

SE ALQUILA, Desagüe 92, bajos, casi esquina a Infanta, compuesta de sala, comedor, dos habitaciones, baño, cocina y patio. Precio de situación. Informa, Luis González. U-1157.

A1 44616 29 oct 5

SUBIRANA 8, entre Estrella y Maloja, se alquila antigua y amplia casa de sala, saleta, seis habitaciones, hermoso sótano al fondo, etc. Baratísima, $35. La llave e informes allí.

A1 44727 29 oct 6

SE ALQUILAN altos, Perseverancia 18, sala, recibidor, cuatro cuartos, comedor al fondo, baño intercalado, cuarto y servicios de criados y cocina gas y carbón. La llave, bodega esquina a Lagunas. Informan, 19 número 390, Vedado.

A1 44712 29 oct 3

ALQUILO Factoría 57, bajos, tres habitaciones, sala, gabinete, comedor, en 30 pesos. Misión, dos habitaciones, sala, comedor, 20 pesos, baños modernos. Informan, segundo piso.

A1 44702 29 oct 2

INDUSTRIA 53, primer piso derecha, próximo parques, tranvías ambas esquinas, sala, saleta, 4 cuartos, comedor al fondo, baño completo, cuarto criado, servicio. $55. Llave, piso principal izquierda.

A1 44699 29 oct 4

SE ALQUILAN los bajos de Corrales 237, sala, comedor, baño intercalado, cocina de gas y calentador, teléfono M-4080.

A1 44696 29 oct 5

PEÑALVER 52. Se alquila, casa moderna, compuesta de sala comedor, dos habitaciones, baño, cocina y patio. La llave en la casa de en frente. Informes, teléfono M-8182.

A1 44722 29 oct 14

ALQUILO moderna, Manrique 114 A, altos. Sala, dos cuartos, comedor al fondo, baño intercalado, cocina servicios, cuarto criados, rebajado $32 Llaves, bodega. U-4742. A-6524.

A1 44742 29 oct 3

ALQUILO, cerca Carlos III, Bruzón 17, bajos, portal, sala, 3 cuartos, comedor al fondo, baño intercalado cocina, servicios, cuarto criados, rebajado, $35. Llaves, bodega, U-4742 A-6524.

A1 44743 29 oct 3

ALQUILO el nuevo y moderno primer piso de Barcelona 2, muy próximo al Capitolio, parques, teatros y principales establecimientos de la ciudad, precio módico. Informan, Neptuno 113. Telf. M-1774

A1 39332 28 oct 8

CONCORDIA 95. Se alquilan altos compuestos de sala, comedor, dos cuartos y servicios. Informan, teléfono I-3436. Después de las diez.

A1 44767 29 oct 8

EMPEDRADO No. 20 entre Cuba y Aguiar, frescas y amplias habitaciones con luz, desde $8 00 Informe el encargado. Telf. F-4249 y F-3365.

A1 44514 28—4 Oct.

ALQUILO los modernos bajos de Amargura 88 entre Aguacate y Villegas, compuestos de sala, comedor, tres habitaciones doble servicio, gas y electricidad. Informan en los altos. Teléfono M-8994.

A1 44547 28— 2 Oct

CAMPANARIO 12. Se alquila esta moderna casa, compuesta de sala, saleta, tres habitaciones, baño intercalado, servicio de criados y cocina de gas. La llave, en la bodega. Informan: I-6620 , y en la misma de 11 a 12.

A1 44581 29-5 Oc.

SE ALQUILAN los altos Estrella 9, con sala, saleta, dos cuartos, baño intercalado, comedor, cocina. La llave en los mismos o en los bajos. Informes: M-9038.

A1 44555 29-6 Oc.

OQUENDO 5-D

Bajos, sala, saleta, cinco habitaciones, dos baños, comedor, cocina de gas, carbón, lavadero de ropa. Precio 50 pesos. Informan: F-2134.

A1 44675 29-5 Oc.

SE ALQUILAN varias casas altas en Alambique 27, sala, comedor, cuatro cuartos, baño y cocina. Se dan muy baratas. Informan: A-3061.

A1 44583 29-9 Oc.

Los Económicos del DIARIO

LAS personas de ambos sexos que necesitan una colocación doméstica— de cocinero, niñera, criada de manos, etc.—también precisan asegurarse de que no les van a pagar con cuentos, sino con dinero, además de darles buen trato y buena comida,—y eso lo consiguen ofreciendo sus servicios a familias de orden como las que reciben el DIARIO DE LA MARINA.

LOS LEE

Quien Puede Pagar

ALQUILERES

SAN NICOLAS 130 altos entre Salud y Reina. Moderna, sala, comedor, cuatro habitaciones cocina gas carbón baño completo, servicio criados. Informes, bajos y Galiano 126.

A1 44533 28—2 Oct.

ZANJA 144 A, entre San Francisco y Espada se alquila piso alto, sala, comedor dos habitaciones, cocina y servicios, buen estado 25 pesos. Informes en la misma.

A1 44512 28—1 Oct

SE ALQUILAN: los hermosos salones de Prado 110-B, segundo piso, entrada por Neptuno. La llave en la misma. Informan teléfono F-1333.

A1 44520 28—5 Oct.

ACCESORIAS B, C; Oquendo 13-A entre Salud y J. Peregrino, tres habitaciones. Informes Muebleria LA MODA, Galiano y Neptuno, A-4454

A1 44495 28—3 Oct.

SE ALQUILA EN $40, hermosa planta alta Concordia 170, entre Aramburu y Hospital, toda decorada, con espaciosa sala, gabinete, cuatro grandes habitaciones, gran baño intercalado, amplio comedor, cocina, gas calentador, cuarto y servicio de criados, agua abundante. Informan Aramburu 8—10. U-4822.

A1 44528 28—1 Oct.

ESCOBAR 33, bajos propa para profesionales, sala, saleta, comedor. 4 cuartos, baño, completo, cocina y calentador, pantry, cuarto y servicios de criados. Informes y llaves en el número 36.

A1 44543 28—5 Oct

SE ALQUILA En San José 128 entre Soledad y Aramburu, gran local todo de mampostería y azotea, propio para Industria o Depósito. Informan Aramburu 8-10 U-4822.

A1 44527 28—1 Oc

EN CRISTINA.— Se alquilan Casitas altas y bajos fabricación moderna, abundante agua. A $10.00 y $14.00. San Felipe y Ensenada al lado de la Fabrica de Mosaicos «La Cubana». Para más informes el A-5 205.

A1 44494 28 8 Oc.

ALQUILO primer piso Galiano 110. Con sala, comedor, recibidor, tres habitaciones, baño completo. Todo moderno.

A1 44534 28—5 Oct

CARLOS III y Almendares, frente a la Quinta de los Molinos. Se alquilan las modernas y ventiladas casas del primer piso, sala, saleta, comedor, cuatro cuartos, magnífico baño intercalado completo, cocina, cuarto y servicio de criados. Informan teléfono U-1564.

A1 44539 28 4 Oct.

SE ALQUILA el segundo piso de Animas 36 esquina a Amistad, compuesto de sala, comedor, cuatro habitaciones, cuarto de baño y cuarto y servicios de criados, informes F-6231

A1 44471 28—1 Oct.

EN $32 Modernos bajos, Lealtad 145 C, entre Reina y Salud, sala, comedor, tres habitaciones, baño completo, cocina de gas. Llave en los altos.

A1 44526 28—5 Oct

SE ALQUILA la casa Villegas 39, bajos, con sala, saleta y tres habitaciones y servicio. Informan: Telf. F-2115.

A1 44593 29-5 Oc.

CUBA 15, bajos. Se alquila, para oficina o comercio, muy fresca. La llave: Cuba y empedrado, casa productos cubanos. Su dueño, Estrella 99. A-8815.

A1 44563 29-3 Oc.

INGLES CON DISCO FONOGRAFICO MUESTRA GRATIS

Método nuevo Garantizamos por escrito que Ud. hablará, leerá y escribirá correctamente el inglés en poquito tiempo. 20 años de éxito. Pida informes hoy

INSTITUTO UNIVERSAL (P56) 1265 LEXINGTON AVE. NEW YORK

Sírvase enviarme sin obligación ninguna muestra gratis y completos informes:

Nombre..... Dirección .....

ALQUILERES

SE ALQUILA

Muralla 117 1ro. piso nuevo, sala, recibidor 4 cuartos, comedor al fondo, patio, cocina de gas, cuarto, servicio criados. Informan los bajos.

A 1 44487 28—3 Oct.

NEPTUNO Y MANRIQUE

SE ALQUILA este bonito principal. Sala, recibidor cinco habitaciones, comedor, baño, todas las habitaciones tienen vista a la calle. Telf F-5120

A-1 60079 28—1 Oct.

O-REILLY 82 ESQ. A VILLEGAS

Se alquila el primer piso por Villegas, el tercero por O-Reilly, la llave en los bajos. Telf I-3407.

A1 60185 28—1 Oct

ALQUILO Hospital 18 entre Jovellar y Vapor, planta baja y segundo piso, sala 3 cuartos ,baño intercalado, comedor y cuarto de criado: Llaves en los altos. Informan A-1481.

A1 60117 28—2 Oct

REINA 46 esquina a Manrique Primer piso y 2 segundos derecha, izquierda, con limpieza escalera, recogida basura, modernos muy frescos, reajustados, llaves bodega, dueño teléfono M-6016.

A1 60143 28—1 Oct.

SE ALQUILAN frescos, ventilados bajos Lealtad 193. Sala, comedor, dos cuartos, servicios y cocina. Informes Telfs. A-9927 U-2029.

A1 60186 28—3 Oct.

AVISO: Terminadas reformas, alquilo, altos, casa San Francisco 3, entre Jovellar y San Lázaro. Llaves en la misma, de 1 a 6. Informes: Peñabad, Mercado Colón, por Monserrate, puesto frutas. Telf. M-8162.

A1 44501 28-3 Oc.

ALQUILO: Precio muy rebajado, amplios bajos, dos ventanas, Concordia 176 y medio. La llave en la bodega. Informan: Telf. M-6837.

A1 44502 28-1 Oc.

SE ALQUILA barato, un piso bajo, moderno, Infanta esquina Sitios; tiene sala, dos cuartos, cocina, bonito baño y dos patios. Informan: Infanta 47, bajos.

A1 44497 28-3 Oc.

JOVELLAR 39, entre M. y N., alquilo, primero, tercero y cuarto piso, para familias dé gusto, buena distribución, completamente modernos, muy frescos, agua abundante. Precio reajustado. Verlos, de 9 a 12. Informes: Sr. Manteca, Cuba 76.

A1 44451 28-6 Oc.

XIFRE número 1, a media cuadra de Carlos III y una de Infanta. Alquilo primer piso alto, muy fresco, mucha agua, capaz para regular familia. Llaves bodega esquina. Informan: Sres. Zaldo y Compañía, Cuba 76.

A1 44453 28-6 Oc.

PRADO 77-A. Alquilo primer y segundo piso, magníficas terrazas al frente, capaz para numerosa familia, o gran casa de huéspedes. Para verlos, de 2 a 5. Informes: Sr. Manteca Cuba 76.

A1 44459 28-6 Oc.

EN 35 PESOS alquilo altos, Neptuno, San Francisco, con sala, comedor y tres cuartos. Informes: Telf. I-5090.

A1 44470 28-8 Oc.

HABANA 40, primer piso, 25 pesos, sala, comedor, dos cuartos, cocina, servicios. Llaves: bodega esquina Cuarteles. Informan: I-5125.

A1 60149 28-3 Oc.

ALQUILO dos pisos, de la casa más cómoda y barata de La Habana, situada, Belascoaín 95 y Chávez 6, vista hace fe. Llaves en la portería.

A1 60157 28-4 Oc.

ALQUILO: Hermosos altos, Campanario 5, sala, recibidor, cuatro habitaciones, baño intercalado completo, comedor al fondo, cuarto y servicio criados, cocina. La llave en la misma. Precio e informes: I-2540.

A1 60177 28-1 Oc.

ALQUILO, Aguiar 7, sala, comedor, tres cuartos, servicios completos, por menos de la mitad de su valor. Telf. M-4844.

A1 60168 28-8 Oc.

ALQUILERES

GANGAS

SE ALQUILAN

CASAS

Aguacate 75, Habana	$ 25.00
Enna 91-E., Luyanó, sala, 2 cuartos, comedor, cocina y baño	$ 10.00
Compostela 36, altos, sala, recibidor, 3 cuartos, baño, comedor, cocina	$ 60.00
OMOA 81-M., sala, 3 cuartos, baño, comedor, cocina	$ 22.00
S. Bernardino 32, bajos, sala, 3 cuartos, baño, comedor, cocina, patio	$ 35.00
Virtudes 82, zaguán, sala, recibidor, 3 cuartos, galería, baño, comedor, pantry, cocina, patio	$200..00
Cerrada del Paseo 7, Casas 3 y 4, sala, 3 cuartos, baño, comedor, cocina	$ 32.00
Luyano 72, sala, 5 cuartos, baño, comedor, cocina	$ 30.00
Velázquez 28, sala, comedor, 3 cuartos, baño, cocina	$ 18.00
Vigía 11, Habana, sala, recibidor, 3 cuartos, baño, comedor, cocina	$ 19.00
Lindero 24, Dptos. ventilados, cómodos y limpios	$ 14.00
Vigía 11, Dptos. independientes y frescos	$ 15.00
Alej. Ramírez 4, Aptos. cómodos, limpios y ventilados	$ 14.00
Dragones 12, propia para Hotel	$750.00
Genios 3, 7, frescos Dptos., con elevador, etc., desde	$ 40.00
Desagüe 20, bajos, Habana, sala, 3 cuartos, baño, comedor, cocina, patio	$ 30.00
S. Lázaro 222, Deptos., Habana, sala, 2 cuartos, baño, comedor ,cocina. Desde	$ 14.00
Infanta 70 y 72, altos, sala, recibidor, 3 cuartos, baño, cocina	$ 35.00
Morro 5, altos, sala, recibidor, 6 cuartos, baño, comedor, cocina	$ 5.00
Sta. Irene 88, sala, 2 cuartos, baño, comedor, cocina	$ 15.00
Sta. Irene 94-A., bajos, sala, 2 cuartos baño, comedor, cocina	$ 18.00
S. Bernardino 93-B., Santos Suárez, sala, comedor, 2 cuartos, cocina y baño	$ 10.00
San Ignacio 25, altos, 12 cuartos, gran comedor	$ 70.00
Línea número 209-211, Vedado, sala, hall, 5 cuartos, baño, comedor, cocina	$ 90.00
Correa 5 C, bajos, sala, 2 habitaciones, baño, comedor, cocina	$ 16.00
22 Nº 24, casa 9-A., 12, Vedado, sala, comedor, 2 cuartos, baño, cocina	$ 12.00
12 y 23, Dptos. cómodos, ventilados	$ 18.00
Zanja 115, altos, Habana, sala, 3 cuartos, baño, comedor, cocina	$ 25.00
Pedro Pernas 13, Luyanó, sala, 3 cuartos, baño, comedor, cocina, etc.	

LOCALES

Lindero 24	$ 30.00
Luyanó 72	$ 15.00
Genios y Morro	$ 20.00
Zulueta 32 Dep. Nº 3	$ 50.00
S. Ignacio 25, bajos	$ 25.00
Inquisidor 31, en	$ 30.00
O-Reilly 13, izq.	$ 25.00

HABITACIONES

Alej. Ramírez Nº 4	$ 6.00
Atocha 8½ $3.00 y	$ 5.00
Ayesterán 12	$ 8.00
Concepción 56	$ 8.00
Castillo 62	$ 6.00
Cerro y Sta. Teresa	$ 5.00
Dragones 90	$ 8.00
Esperanza 117	$ 5.00
Flores y S. Bernardino	$ 4.00
H. entre 5 y 7. A $3.00 y	$ 4.00
O-Reilly 13	$ 3.00
S. Bernardino 93	$ 4.00
Velázquez 91	$ 7.00
Zanja 111 y 115	$ 5.00
Cruz del Padre 2	$ 6.00

A-4358. M-6263. M-2096.

C-8549-15 il Ind

SE ALQUILAN los modernos altos, Animas 158 y Habana 214, planta baja. Informan: F-5195.

A1 60181 28-1 Oc.

ESPLENDIDO piso, propio por su situación y comodidades, para familias o varios profesionales, médicos, dentistas; es nuevo, todo decorado, muy rebajado. Neptuno 216, esquina Soledad. F-5039.

A1 60178 28-1 Oc.

SE ALQUILAN: Jovella 53, entre Espada y Hospital, casitas modernas de sala, dos habitaciones, baño y cocina, con luz a 18 y 20 pesos. Llaves en las mismas. Telf. M-9837.

A1 60103 28-1 Oc.

SE ALQUILA una casa, que tiene sala, saleta, tres cuartos y cocina y cuarto de baño intercalado. Informan en los bajos. Reina núm. 47.

A1 60068 28-6 Oc.

S EALQUILAN: Vaper 45 y 47, entre Espada y Hospital, casas modernas de sala, comedor, dos habitaciones, baño y cocina, 28 y 30 pesos. Llaves en las mismas. Telf. M-9837.

A1 60101 28-1 Oc.

SE ALQUILAN: Jovellar 27, entre Aramburo y Hospital, casas modernas de sala, comedor, dos habitaciones, baño y cocina. Llaves en las mismas. Telf. M-9837.

A1 60102 28-1 Oc.

SE ALQUILA

Merced 76, bajos, izquierda. La llave en la bodega del frente. nforman: Villegas 80. Telf. A-7072.

A1 60115 28-13 Oc.

BENJUMEDA 56, ALTOS

En 30 pesos, se alquilan los lujosos, modernos y frescos altos, de Benjumeda número 56, entre Marqués González y Oquendo, compuestos de sala, saleta corrida, tres habitaciones, baño intercalado completo y calentador. Las llaves en la bodega esquina a Oquendo. Informes: Edificio «Bacardí» número 401. Telf. A-7830. Francisco Torres.

A1 60132 28 oct 4

SE ALQUILA Concordia 176, bajos, muy frescos, sala, comedor, tres habitaciones, baño, cocina de gas y un cuarto desahogo. Informan: U-7826.

A1 60148 28-3 Oc.

VILLEGAS 35, altos, entre O-Reilly y Progreso, sala, comedor, un cuarto, demás servicios. Llave al lado. Informes: F-2608.

A1 44463 28-5 Oc.

ALQUILERES

CASAS DE BALCELLS

ARAMBURU 23 F. Se alquila la planta alta con sala, comedor, tres cuartos y baño intercalado en $34.

CASTILLO 19. Amplio local inmediato a la Calzada del Monte, propio para comercio o garage, se alquila en $60.

COMPOSTELA 20. Se alquilan los altos con sala, comedor, recibidor, tres cuartos y servicios, en $36.

INDIO 36, Y 38. Se alquilan las plantas bajas de ambas casas, inmediatas a Corrales, con sala, dos cuartos y servicios.

INFANTA 26. Se alquilan las casas letras B y C, situadas entre Santa Rosa y Cádiz, con sala, comedor y tres cuartos, a $32.

JUAN DELGADO Y LIBERTAD. Se alquilan varias casitas con sala, comedor, dos cuartos, baño intercalado y jardín $30, la letra A, y $28 las demás.

LAGUNAS 111. Planta alta con sala, comedor, recibidor, tres cuartos y cuarto de baño, en $32.

OBRAPIA 93. Amplio local apropiado para garage, almacén o industria, se alquila en $85.

PAULA 33. Moderna y amplia casa con cinco cuartos, sala, comedor y cuarto de baño, se alquila en $40.

PROGRESO 15 Y 17. Se alquilan los primeros pisos altos de ambas casas, con sala, saleta, comedor al fondo, cuatro cuartos y baño intercalado, en $50.

ROMAY entre MONTE y OMOA, se alquilan varias casas del número 30 al 40, con sala, comedor, tres cuartos y servicios, en $26.

SAN JOAQUIN 12 y 14. Se alquilan estas casas situadas entre Santa Rosa y Cádiz, con sala, saleta, comedor, tres cuartos y cuarto de baño, en $30.

SAN LAZARO 309 y 311. Se alquilan los altos de ambas casas, inmediatas a Espada, en $32 y $40, respectivamente.

SOLEDAD 36 entre SALUD y JESUS Peregrino. Se alquilan varias casas con sala, comedor y tres cuartos, en $31. En la propia manzana otras de $28 y $25. Departamentos en el Pasaje, a $16.

TROCADERO 67. Se alquila la planta alta con sala, comedor, tres cuartos, cuarto de baño, servicios y bomba para elevar el agua.

CALLE 23 No. 183. Inmediata a la calle I, se alquila en el Vedado, la planta baja de esta hermosa casa con espaciosa sala, amplio comedor, cinco grandes habitaciones, habitaciones para criados y garage para dos automóviles, en $100.

PARA informes sobre las anteriores casas dirigirse a J. BALCELLS y Cía. San Ignacio 33. A-2766.

A1 C6578 26 oct 4

ALTOS, sala, comedor, dos habitaciones, cocina, servicios, 22 pesos, San José 153-A., esquina Espada. Llaves, cartel dice. Informan: I-6366

A1 60081 28-3 Oc.

SE ALQUILA: Jovellar 43, entre Espada y Hospital, casa moderna de sala, comedor, dos habitaciones, baño y cocina, 30 pesos. Llaves en la misma. Telf. M-9837.

A1 60093 28-1 Oc.

SE ALQUILAN, bajos, Gervasio 24, entre Animas y Lagunas, cómodas y frescas. Llave e informes, en los altos.

A1 60144 28-3 Oc.

28 Y 25 PESOS, altos y bajos, independientes, Lealtad 151, entre Reina, Salud, con sala, dos habitaciones, baño; altos, Genios 17, entre Consulado e Industria, sala, habitación, magnífico baño, 20 y 26 pesos.

A1 60113 28-2 Oc.

SE ALQUILA, primer piso, esquina, moderno y fresco, aparte una habitación. Edificio Ruisánchez. Angeles y Estrella. Telf. A-2024 M-9203.

A1 60109 28-2 Oc.

SOMERUELOS 31, bajos, sala, comedor, dos cuartos, servicio, cocina. Informes: M-2863 F-4040. Llave en los altos.

A1 60122 28-8 Oc

SE ALQUILA: San Lázaro 488, entre Espada y Hospital casa moderna de sala, comedor, dos habitaciones, baño y cocina, 32 pesos. Llaves en la misma. Telf. M-9837.

A1 60098 28-1 Oc.

ALQUILO los hermosos altos, Neptuno 175, esquina a Gervasio, sala, saleta, tres habitaciones, baño intercalado, comedor al fondo, servicio completo de criados. Informan: Telf. F-5919.

A1 60077 28-2 Oc.

SE ALQUILAN, Concordia 163 1-2, altos, con sala, saleta, cuatro hermosas habitaciones y dos más en la azotea, baño intercalado a la brisa. Llaves en los bajos y Amistad 30, bajos, con cuatro espléndidas habitaciones, baño intercalado. Llaves en la bodega. Precio, $45. Informan, teléfono F-5012, A-8887. Bufete doctor Requejo.

A1 60058 27 oc 5

REVILLAGIGEDO 1, se alquilan las dos plantas, acabadas de pintar, con sala, recibidor, tres cuartos, comedor, servicio intercalado y criados, una habitación en la azotea, con servicio y baño. De 9 a 11 y 3 a 5.

A1 59961 27 oct 1

EDIFICIO Marta, Consulado 7, casi esquina Prado. Se alquila lujoso piso alto con todo oonfort, al estilo americano. Precio razonable. Hay elevador permanente. Informes el portero.

A1 39923 26 oct 5

SE ALQUILAN: Jovellar 30 y 32, entre Espada y Hospital, casa modernas de recibidor, sala, tres habitaciones, comedor, baño, cocina, cuarto y servicio de criados, 35 y 40 pesos. Llaves en las mismas. Telf. M-9837.

A1 60097 28-1 Oc.

SE ALQUILA: Jovellar 12, entre Aramburo y Hospital, casa moderna de recibidor, sala, tres habitaciones, baño, comedor, cocina, cuarto y servicio criados, 50 pesos. Llaves en las mismas. Telf. M-9837.

A1 60094 28-1 Oc.

ALQUILERES

SE ALQUILAN: Jovellar 30 y 51, entre Espada y Hospital, casitas modernas de sala, dos habitaciones, baño y cocina, 18, 20 y 21 pesos. Llaves en las mismas. Telf. M-9837.

A1 60095 28-1 Oc.

SE ALQUILAN: Vapor 45 y 47, entre Espada y Hospital, casas modernas de dos habitaciones, baño y cocina, con luz a 13 y 14 pesos. Llaves en las mismas. Telf. M-9837.

A1 60096 28-1 Oc.

MANRIQUE 22. Hermoso, ventilado y decorado. Sala, recibidor, tres habitaciones, lujoso baño intercalado, comedor al fondo, cuarto y servicio de criados. Llaves e informan, bajos.

A1 60031 27 oct 2

ANTON Recio 63, se alquila a precio de situación, casa compuesta de sala, saleta, cinco cuartos, patio, baño, cocina y azotea. Informan en la misma de 9 a 5.

A1 39897 26 oct 2

OQUENDO 9-C

Alquilo entre San Rafael y San José, altos modernos, sala, saleta, dos cuartos, baño moderno y cocina gas, muy rebajados. Informa, Carlos Rodríguez, San Miguel 100.

A1 39940 26 oct 1

ALQUILO altos de Consulado 14 casi esquina Prado. Recibidor, sala, tres cuartos, comedor, baño completo y servicio de criados. La llave en frente. Informes, Obispo 16.

A1 39927 26 oct 3

ALQUILO altos y bajos, en San Rafael 141, 153 y 165 entre Lucena y Marqués González, Marqués González 6 entre San Rafael y San José, y Zanja 108. Sala, comedor, tres habitaciones y servicios. La llave en la misma. Informes, Obispo 16.

A1 39932 26 oct 3

ALQUILO altos, Lealtad 81 entre Concordia y Virtudes. Sala, comedor, tres cuartos, baño. La llave en la bodega de la esquina. Concordia, informes, Obispo 16.

A1 39926 26 oct 3

ALQUILO altos Peña Pobre 7 entre Habana y Aguiar. Sala, comedor, 3 cuartos y baño. Cuarto y servicio de criados. La llave en la bodega. Informes, Obispo 16.

A1 39924 26 oct 3

SE ALQUILAN: Jovellar 53, entre Esada y Hospital, casas modernas de sala, comedor, dos habitaciones, baño y cocina, 30 pesos. Llaves en las mismas. Telf. M-9837.

A1 60100 28-1 Oc.

NEPTUNO 222 bajos, entre Marqués González y Oquendo, propios para larga familia, sala, cuatro habitaciones, comedor, baño, cuarto y servicios criados, cocina. Llaves bodega esquina Oquendo. Informes: M-1541.

A1 39671 25-4 Oc.

LOMA de Universidad, Mazón 2-A., piso segundo, esquina Neptuno, sala, tres cuartos, baño intercalado, comedor y cocina gas. Llaves en la misma, de 2 a 6. Telf. M-1541.

A1 39670 25-4 Oc.

SAN LAZARO 478, entre M. y N., se alquila el alto compuesto de portal, sala, recibidor, cuatro cuartos, baño intercalado, comedor, pantry, cocina, cuarto y servicio de criados. Precio 60 pesos. Informan: Bufete de Arellano. M-3936.

A1 39841 26-9 Oc.

LOS BAJOS MAS MODERNOS Y BARATOS DE LA HABANA Y DOS CUARTOS EN $17

Se alquilan a 10 minutos del Parque Central, otros bajos con sala, cuatro cuartos y baño intercalado, en $22, otro con dos, sala y cuarto, en $13.50, Calle de Justicia esquina Arango, una cuadra de los tranvías de la Calzada de Concha. Llaves, bodega esquina.

A1 39802 26 oc 3

AGUACATE 79, casita cuatro habitaciones sala, cocina, patio, 22 pesos; Sol 79 habitaciones, 5, 8, 10 pesos; departamentos, 16 pesos. Monte 397, casitas 14 pesos.

A1 39890 26-1 Oc.

SE ALQUILA segundo piso en Belascoaín 189, sala, saleta, tres habitaciones, baño intercalado, comedor al fondo, cuarto y servicio de criados, cocina de gas y calentador, precio de situación. Informes, Belascoaín 36, altos. Telf. U-5537.

A1 39771 26 sp 6

SE ALQUILAN

Las siguientes casas: Calle Habana número 15, planta baja, sala, recibidor, gabinete ,tres habitaciones, baño intercalado, comedor al fondo, cuarto y servicio de criados, cocina de gas.

HABANA número 25, planta baja, sala, recibidor, tres habitaciones, baño intercalado, comedor y cuarto y servicio de criados, cocina de gas.

CALLE Condesa número 58, 60 y 62, sala, saleta, dos habitaciones, baño y cocina.

EN SUBIRANA y Peñalver una amplia nave, 666 metros, propia para garage u otra industria.

EN RAYO 112, apartamentos independientes. Informan en Rayo 110, teléfono A-9743.

A1 39846 26 oct 4

ALQUILAMOS primer piso, Belascoaín esquina San Miguel, altos peletería La Noble, Habana, sala, recibidor, tres habitaciones, un gabinete al frente, servicios a la moderna, mejor punto. Visto, fresco, precio baratísimo. A1 39753 25 oct 1

SAN LAZARO 98, altos modernos, sala, comedor, tres cuartos, baño intercalado; hall, otro departamento interior, sala, dos cuartos. Informes: M-2863. F-2124. Llave en los altos.

A1 39845 26-6 Oc.

SE ALQUILAN las casas de Vapor 15, 17 y 23, sala, tres habitaciones, patio y servicios; número 23, dos habitaciones. Precio 30, 30, 25 pesos. Informan: Telf. A-5540. Llave bodega.

A1 39844 26-1 Oc.

ALQUILASE fresco y hermoso primer piso, Damas 18, casi esquina Luz, compuesto recibidor, sala, cinco amplias habitaciones, baño intercalado con agua fría y caliente, comedor, cocina gas, cuarto criados con todos sus servicios. Precio situación. Llaves e informes, los bajos. Teléfono M-3039.

A1 39760 25 oct 2

GERVASIO 41, altos, casa de familia, habitaciones amplias, balcón, lavabo, luz. Informan la

ALQUILERES

ROMAY 44

SE ALQUILAN los más higiénicos Departamentos de sala, dormitorio, cocina, servicio, patio y Luz, de 10 a 16 pesos; orden y moralidad.

ROMAL 44-A., espléndida casa de 4 cuartos, sala, baño, patio, lavadero, en 27 pesos.

PRINCIPE 3, bajos, cómoda casa de sala, comedor, dos cuartos, baño, patio, en 19 pesos.

ALEJANDRO Ramírez 10, altos, modernísima casa de terraza, sala, cuatro cuartos, baño intercalado y para criados, en 30 pesos. A1 39672 25-3 Oc.

POCITO 51

Bajos, sala, dos habitaciones, baño intercalado, cocina de gas. Precio 25 pesos. Informan: F-2134. A1 44674 29-5 Oc.

O'REILLY 90

Sala, saleta, comedor al fondo, cuatro habitaciones, baño y cocina. Precio 55 pesos. Informan: F-2134. A1 44673 29-5 Oc.

VIRTUDES 144-A

Altos, sala, recibidor, cinco habitaciones, dos baños intercalados, comedor al fondo, pantry, cocina de gas. Informan: F-2134. Precio 80 pesos. A1 44677 29-5 Sep.

AGUILA 51. Se alquilan viviendas altas, modernas, muy ventiladas, sala, dos habitaciones, comedor, baños intercalados etc. Precio 34, 40 y 45 pesos mensuales, vean encargado. A1 44586 29-4 Oc.

SAN NICOLAS 203. Se alquila piso moderno, sala, saleta, tres habitaciones, baño completo, pisos de marmol. Inmediato Monte y la Iglesia. Precio 40 pesos. M-2457. A1 44587 29-4 Oc.

LAGUNAS 10, altos modernos con espaciosa sala, comedor al fondo, tres habitaciones, saleta, baño completo, inmediato Galiano. Precio 40 pesos. Llave en los altos. A1 44588 29-4 Oc.

SAN NICOLAS 28-A., altos, sala, comedor, tres cuartos, dos azoteas, mirador, servicios completos, se presta subarrendar. Llave la misma. M-3205. A1 44663 29-3 Oc.

LOMA de la Universidad, calle de Ronda 1, bajos, esquina a Neptuno, sala, dos cuartos grandes, baño intercalado, comedor, cuarto y servicio criados. Puede verse de 2 a 6. Telf. M-1541. A1 44601 29-3 Oc.

35 PESOS, frescos altos, sala, saleta, dos cuartos, comedor, baño, cocina. San José 218, entre Mazón y Basarrate. Llave en los bajos. Informes: F-3055. A1 44666 29-3 Oc.

INQUISIDOR No. 35-B

Primer piso, se alquila compuesto de sala, saleta, cuatro habitaciones, amplia cocina. Informan en Oficios número 88, almacén de M. Muñoz y Cª Telf. A-1474. A1 44570 29-14 Oc.

OFICIOS No. 88-B

Segundo piso, se alquila compuesto de sala, ocho habitaciones, doble servicio, cocina de gas y frente a la Alameda de Paula. Informan en los bajos. A-1474. A1 44572 29-14 Oc.

OFICIOS No. 88-A

Se alquila este primer piso compuesto de sala, saleta, seis habitaciones y comedor, doble servicio. Informan en los bajos. A-1474. Manuel Muñoz y Co. A1 44573 29-14 Oc.

SE ALQUILA la casa Cuba 156, tiene sala, comedor, cinco grandes habitaciones, doble servicio sanitario, cocina y patio. Informa: Dr. Cuadrado. Telf. M-2602. Gana 45 pesos. A1 44660 29-4 Oc.

ALQUILO: Cuba 89, dos segundos pisos, compuestos sala, comedor, cocina, cuatro y cinco habitaciones, baño y roble servicio. Precio 34 pesos. Llave, bodega. Informes: grandes almacenes «El Número 15», Monte 15. Telf. A-2803. A1 44681 29-7 Oc.

ALQUILO: Monte 15, dos primeros pisos, juntos o separados, compuestos, terraza, sala, saleta, hall, comedor, nueve grandes habitaciones, cocina, dos baños y doble servicio, 90 pesos. Llaves e informes: bajos, grandes almacenes «El Número 15». Telf. A-2803. A1 44682 29-7 Oc.

ALQUILO: Corrales 2-E., primer piso, sala, saleta, comedor, cuatro habitaciones, cocina, baño y servicios sanitario. Precio 50 pesos. Llaves e informes: grandes almacenes «El Número 15», Monte número 15. Telf. A-2803. A1 44683 29-7 Oc.

CRISTO No. 2

Se alquila el piso bajo de esta casa, con comodidades para corta familia. Las llaves e informes en San Pedro número 6. Dr. Arturo A. Vázquez, teléfono A-9619. A1 39443 23 oct 1

SE ALQUILA piso independiente, casa moderna, primer piso, San Miguel 59, sala, tres habitaciones, baño moderno intercalado, comedor y cocina. Precio 40 pesos. Llave, bajos, izquierda. Telf. A-5540. A1 39843 26-1 Oc.

ALQUILO las casas Jesús Peregrino 55-A., sala, comedor, tres cuartos grandes, cocina, patio y servicios, 28 pesos.

MARQUES González 33, bajos, una cuadra Carlos III, sala, comedor, dos cuartos, patio y servicios, 25 pesos, y 35. Altos, sala, comedor, tres cuartos, cocina y servicios, 28 pesos. Telf. M-7450. A1 39769 26-4 Oc.

NEPTUNO número 201 altos, a una cuadra de Belascoaín, se alquila una hermosa y fresca habitación, con balcón a la calle; otra en la azotea, con su cocina. Precios de situación. A1 39878 264 Oc.

SAN NICOLAS 28, dos cuadras Malecón, moderno segundo piso, cuatro habitaciones, servicios criados, demás comodidades. Puede verse de 2 a 6, informan: Muralla 111. A-7468. A1 39824 26-3 Oc.

MUY BARATOS

Se alquilan los altos de Oficios número 58 entre Sol y Muralla, seis habitaciones amplias, sala, comedor, recibidor, cocina y agua abundante. Teléfono A-8259. La llave en los bajos. A1 39886 26 oct 4

SE ALQUILAN los bajos de San Miguel número 120, sala, saleta, siete cuartos, dos baños, comedor fondo, dos patios, para familia o consultorio. Informan: F-2952. A1 39787 26-3 Oc.

ALQUILO, Aguila 13, bajos, sala, cuatro cuartos, baño y demás servicios. Llave en los altos. A1 39776 26-1 Oc.

HABANA 165, entre Jesús María y Merced, cómoda casita alta, independiente, sala, comedor, habitación, cocina, servicios. Informan: Muralla 111. A-7468. A1 39825 26-3 Oc.

PEDROSO número 13, entre Cruz del Padre y Nueva. A una cuadra de Infanta, casita con sala, dos cuartos, cocina, baño y patio. Precio 18 pesos. La llave en Cruz del Padre número 20. A1 39817 26-2 Oc.

PRADO 107: Se alquilan los pisos principal y segundo, junto o separado. Se compone cada uno de sala, recibidor, ocho habitaciones amplias, baño, hall, comedor, cocina, propio para Asociación o Club. Se admiten proposiciones. La llave en Empedrado 16. Informan: Bufete de Arellano. M-3936. A1 39840 26-9 Oc.

PRADO 19, se alquila, primer piso, precio de situación. A-2446. Informan: F-2974. A1 39851 26-11 Oc.

SE ALQUILA, San Lázaro número 305 piso primero, en 50 pesos y segundo piso en 45 pesos, modernos, con hall, sala, gabinete, cuatro habitaciones, cocina de gas y cuarto con servicio de criados. Informan, Manzana de Gómez número 240. Teléfono A-4893. A1 39718 25 oct 3

ALQUILERES

SE ALQUILA, Belascoaín 125 entre Reina y Estrella, primero y segundo pisos en 40 y 45 pesos, acabados de fabricar, con sala, comedor, tres habitaciones, baño intercalado con calentador, cocina gas. Están sin estrenar. Más informes, Manzana de Gómez 240. Teléfono A-4893. A1 39722 25 oc 3

ALQUILO: Escobar 162, entre Reina y Salud, altos y bajos, sala, saleta, comedor, cinco cuartos y dos para criados, cocina y servicios dobles, en cada planta. Llave en la misma. Informes: Telf. X-2875, de 1 a 5. A1 39838 26-1 Oc.

SE ALQUILA en Monserrate número 139, frente a la nueva estación de policía, piso alto, acabado de fabricar, con sala, comedor al fondo, cocina y calentador de gas. Informan, Manzana de Gómez 240. Telf. A-4893. A1 39721 25 oc 3

ALQUILO altos, San José 198 y 200, sala, saleta, cinco cuartos, comedor, baño intercalado, servicios de criados, cocina espaciosa, muy frescos. Llave bodega. Informes: Telf. FO-2969. A1 39596 25-5 Oc.

CONCORDIA 271, altos, bajos, modernos, sala, comedor, tres cuartos, baño intercalado, cocina gas, patio, etc. Informes: Telf M-2863—F-3199. Llave Concordia 263 altos. A1 39623 8 Oct.

SE ALQUILAN los altos de Villegas 117, casi esquina a Muralla, acabados de pintar, en precio barato. La llave e informes: Muralla 72. A1 39535 24-9 Oc.

NEPTUNO 234 entre Espada y San Francisco, altos del salón de helados. Se alquila piso moderno, muy fresco. Informan, teléfono A-1131. Hotel Florida. A1 38864 19 oct 3

ALQUILAMOS CASAS MODERNAS

Lucena 21, entre San Rafael y San José, primer piso alto, con sala, recibidor, cuatro habitaciones, comedor, baño moderno, cocina gas, cuarto baño criados y patio.

LUCENA 15 y medio, esquina San Rafael, pisos altos, con sala, saleta, cuatro habitaciones, comedor, baño moderno cocina gas cuarto baño criados.

SAN RAFAEL 153, esquina Hospital, piso bajo y alto, con sala, saleta, tres habitaciones, baño moderno, cocina gas, 35 y 40 pesos.

PEREZ esquina Fábrica, casa con portal, sala, dos habitaciones grandes, cocina, baño y patio, 18 pesos.

HOSPITAL 58, entre San Rafael y San José, casa baja, antigua, con sala, saleta, tres habitaciones, baño cocina carbón y patio 30 pesos.

INFORMAN: FERRETERIA BELASCOAIN, esq. SAN RAFAEL. U-5215.

A1 39136 21-1 Oc.

MAZON 12, entre Neptuno y San Miguel, cinco habitaciones y demás comodidades modernas, muy fresca. Precio módico. Informan: Telf. A-1051. Llaves en los altos. A1 39275 22-2 Oc.

SE ALQUILA EN $23

Los altos, Vives 119, entre Carmen y Figuras, sala, saleta, tres cuartos, Aguila 27. Barreiro. A1 39729 25 sp 29

ESTRELLA 44

Planta baja, fabricación moderna, propia para numerosa familia, sala, saleta, 4 cuartos, tres baños, comedor, servicios criados. Barreiro, Aguila 27. A1 39728 25 oct 1

ALQUILO bajos de San José 91-A., entre Gervasio y Belascoaín, compuestos, sala, recibidor, tres habitaciones, baño, comedor, cocina, servicios criados y un gran patio. Informes: Ferretería «Capitolio», Belascoaín 48. A1 39221 22-2 Oc.

SAN LAZARO 92, bajos y Malecón 27, altos, frescas y ventiladas casas, entre Industrial y Crespo. Informarán: FO-2980 A-2736. A1 39309 23-1 Oc.

LUJOSOS ALTOS, con garage 11 esq. 10 precio $75 Altos chalet 10 no. 9 y medio entre 11 y 13 $60. Llave bajos F-1056. A2 44506 28—13 Oct.

GANGA

Se alquila casa, Carmen 47, con sala y 4-4, y demás servicios, próximo al Mercado y Cuatro Caminos. Precio, 23 pesos. Llave esquina Vives. Informan, Castillo 45. A1 39389 23 oct 1

MALECON Nos. 154-156

Entre Aguila y Blanco, alquilo hermoso piso bajo, moderna casa con todas comodidades para familia de gusto. Llaves en los altos. Informes, San Pedro número 6. A-9619. A1 39442 23 oct 1

SAN LAZARO 118, bajos, entre Crespo y Aguila, con sala, comedor, dos cuartos, lujoso baño, cocina, sótano. Todo amplio. Informan en la misma de 2 a 6. A1 39386 23-1 Oc.

ALQUILO segundo piso de Avenida de la República 313, casa moderna, decorada, con sala, comedor, cuatro cuartos, baño intercalado, pantry, servicio criados, a familia de moralidad. Informan: Café Vista Alegre. Telfs. U-1896 U-6862. A1 39491 24-4 Oc.

REBAJADOS, septiembre 1, San Lázaro 200 y Malecón 62, frescos, modernos apartamentos y habitaciones, con luz, para comisionistas y familias. Informan: Encargado. A-6189. Dueño: M-2863. A1 39479 24-4 Oc.

SAN RAFAEL 57, esquina Campanario, alquilo espléndido piso alto, completo de comodidades. Llaves en la bodega esquina. Ferretería Belascoaín esquina San Rafael. U-5215. A1 39029 21-1 Oc.

SE ALQUILA un piso alto, de Bernaza y Teniente Rey, propio para un matrimonio. La llave en la imprenta de los bajos. Informan: Telf. M-9093. A1 36507 4-4 Oc.

BERNAZA 37, unos bajos propios para almacén. La llave en la imprenta de al lado. Informan: Humara. Telf. M-9093. A1 36508 4-4 Oc.

SE ALQUILAN los altos de Muralla 83 y 85. Informan en los bajos Humara. Telf. M-9093. A1 36509 4-4 Oc.

CONCORDIA 20, bajos, entre Aguila y Galiano sala, antesala, cinco dormitorios, cuarto de baño, cocina, comedor, cuartos y servicios de servidumbre. Llave en los altos e informes: Telf. A-2950. A1 37257 9-9 Oc.

VIRTUDES 123, altos, sala, cuatro cuartos, comedor, cocina, baño y servicio. Llave en los bajos e informes: Telf. A-2950. A1 37259 9-9 Oc.

ALQUILO casa Pozos Dulces 24, altos tres cuartos, baño completo intercalado, comedor, sala, terraza, cuarto y servicio de criados, dos lavaderos y gallinero, en $40. Informan en el 26, bajos y al teléfono A-8956. A1 38544 17 sp 30

VILLEGAS 111, se alquila primer piso, fabricación nueva con sala, recibidor, cuatro habitaciones, dos servicios, comedor, cocina gas, calentador, baño intercalado. Precio reajustado. Informes: A-9745. A1 38295 16-1 Oc.

A-2. Vedado y Príncipe

LUJOSOS altos, con garage, 11 esquina 10, precio 75 pesos; altos, chalet, 10 número 9 y medio, entre 11 y 13, 60 pesos. Llaves, bajos. Telf. FO-1056. A2 44506 28-14 Oc.

QUINTA, entre A. y Paseo, (Vedado), cuatro cuartos, baño lujoso, garage, cuartos criados y servicios y demás. Precio 60 pesos. Llave e informan al lado. A2 44817 30-2 Oc.

SE ALQUILA la casa Conde 14, con sala, comedor, cuatro cuartos, patio y servicios. Informan: Calle 19 número 7, Vedado. Telf. F-2099. A2 44825 30-4 Oc.

ALQUILERES

MODERNOS, cómodos, ventilados altos, 8 número 11, entre 21 y 23, tres habitaciones, comedor al fondo, cuarto, servicio criados, baño moderno. Informan: M-8713. A2 44826 30-6 Oc.

19 Y L, piso principal, muy amplio, fresco, terrazas, saleta, sala, seis grandes habitaciones, tres baños, comedor, espaciosos departamentos fondo, garage. Informan en los bajos. $170. A2 44697 29 oct 4

SE ALQUILA planta baja, moderno edificio, calle 19 número 507, entre 14 y 16, con portal, sala, comedor, 2 cuartos, baño y servicios de criados, precio de situación. Telf. F-4265. A2 44741 29 oct 5

VEDADO, se alquilan altos a la brisa, recién pintados, sala, cuatro habitaciones, comedor al fondo, cuarto y servicio de criados, con o sin garage. 19 número 226, entre F y G. A2 44655 29 oct 3

REPARTO LA SIERRA CALLE 3a. ESQ. A 4

Espléndido chalet de dos plantas, con sala, comedor, cuatro cuartos, baño moderno, cuarto y servicio de criados; tiene garage. La llave en la esquina. Para más informes: A-9897. A2 C-6581 29-2 Oc.

VEDADO. K 195, fresca casita interior, portal, sala, comedor, dos cuartos, cocina, baño, patio, $23. Informan en la misma, de 1 a 5. A2 44698 29 oct 4

EN 17 Y J. al lado del Colegio de las Mercedes se alquilan unos hermosos y ventilados altos. E nla misma informan. A2 44477 28—2 Oct

AMPLIA RESIDENCIA

Para familia numerosa. Hall, sala, comedor, pantry. Ocho grandes habitaciones, dos baños. Cuatro habitaciones y baño para criados. Portales, jardines. Doble garage. Calle J. esquina a 15. Informan: Línea esquina a J. Precio moderado. A2 39796 26—10 Oct.

VEDADO BAÑOS 269 esquina a 27 se alquila piso alto sala, comedor, tres habitaciones, baño completo, cocina de gas precio económico. Llave bodega. A2 44511 28—1Oct

SE ALQUILAN altos de esquina en 21 y 4, con sala recibidor, comedor, 3 grandes habitaciones, baño intercalado, cuarto y servicio de criados. La llave en la bodega. Informes F-6095. A2 44465 28—1 Oct.

PRECIOSOS ALTOS A $30.

Calzada Jesús del Monte 137-A casi esquina Cristina, alquilo primer y segundo piso, modernos acabados retocar, sala, saleta corridas amplias, tres cuartos, baño lujo completo, comedor fondo, cocina gas calentador, cuarto y servicios criados. Llaves en el segundo piso. A5 44455 28—6 Oct.

2 NUMERO 3, Vedado. Alquilo los altos de esta espléndida casa, con terraza frente y costados, capaz para regular familia. Precio muy reajustado. Llaves en Calzada y 2. Informes: Sr. Manteca, Cuba 76. A2 44452 28-6 Oc.

CALZADA y 2, (Vedado), alquilo magníficos pisos, completamente modernos, capaz para regular familia. Verlos, de 9 a 12 y 2 a 5. Informes: Sr. Manteca, Cuba 76. A2 44450 28-6 Oc.

ALQUILO, hermosos y ventilados altos, calle 4 número 170, Vedado, llave en la misma; también los de Paseo 226, llave en la bodega de la esquina. Informan: Locería «La República», Telf. A-1796 F-5224. A2 44559 29-9 Oc.

VEDADO: calle B., esquina 19, altos, brisa, gran terraza, sala, seis cuartos, comedor, baño intercalado, calentador, cocina, servicio. Llaves bajos. Informes: Habana 186, altos. Telfs. M-1541. F-1795. A2 44600 29-4 Oc.

SE ALQUILA la casa calle 23 número 434, tiene jardín, portal, sala, comedor, tres habitaciones, cocina, patio y servicios sanitario. Informa: Dr. Cuadrado. Telf. F-4517. A2 44659 29-4 Oc.

CALLE 27 No. 372

Entre 2 y 4, sala, saleta, cuatro habitaciones, baño, cocina de gas, carbón. Precio 50 pesos. Informan: Telf. F-2134. A2 4462 29-5 Oc.

EN EL EDIFICIO "Arcos", calle F, entre 19 y 21, se alquilan Departamentos con vista a la calle a $13, 14, 20, 25, 30 y 35. Informan en el mismo el Conserje Fermín.

A2 44656 29-6 Oc.

80 PESOS, alquilo altos, J., 255, entre 25 y 27, cuatro cuartos, dos baños, garage, cuarto chofer. Informes en los bajos. A2 60142 28-2 Oc.

ALTOS DE ESQ. EN $45.00

Se alquilan los modernos y frescos altos de 10 número 199, esquina a 21, Vedado, compuestos de sala, saleta, corrida, tres habitaciones, baño intercalado completo, calentador y servicio para criados. Las llaves en la misma. Informa: Sr. Francisco Torres, edificio «Bacardí» número 401. Telf. A-7830. A2 60131 28-3 Oc.

ALQUILO preciosos bajos, calle 23, entre J. e I., jardín, portal, sala, tres grandes habitaciones, precioso baño, hall regio, comedor, pantry, cocina, cuarto, servicio criados. A2 60083 28-4 Oc.

ALQUILO: 23 número 12, entre J. e I., hermosa casa con sala, saleta, tres habitaciones, hall, baño intercalado, comedor, cocina, cuarto criados, muy fresca. A2 60161 28-4 Oc.

ALQUILO un primer piso completo, es muy fresco, en 17 y 12, Vedado, y dos pisos más en 12 y 11, a la brisa. Informes, en 17 y 12, café F-6035. A2 60187 28-3 Oc.

ALQUILO, Baños entre 17 y 19, altos, cuatro habitaciones, sala, comedor, dos baños, cocina, gas y carbón, muy fresca casa y amplia: informan, bodega. A2 60066 28-2 Oc.

ALQUILO casa 8 y 25, en 25 pesos, y habitaciones, portal, cocina, fregadero, todo higiénico a 6 y 7 pesos, dos meses fondo. Informan, bodega. A2 60065 28-2 Oc.

SE ALQUILAN: Calle 16 número 3, entre 9 y 11, Vedado, casas modernas de sala, comedor, dos habitaciones, baño, cocina, cuarto y servicio criados, 25 y 35 pesos. Llaves en las mismas. Telf. M-9837. A2 60099 28-1 Oc.

CALLE I, entre 21 y 23, alquilo bajos, estilo Renacimiento Español, jardín, portal, sala, dos habitaciones, baño, comedor, cocina, patios. Precio situación. A2 60084 28-4 Oc.

CALLE 21, entre J. e I., alquilo hermoso piso alto, estilo Renacimiento Español, sala, tres habitaciones, baño, comedor, cocina gas. Precio de situación. A2 60085 28-4 Oc.

VEDADO: Casa moderna, tres habitaciones y demás comodidades, 30 pesos, calle 27 número 434, entre 6 y 8; altos, 6 número 253, entre 25 y 27, 22 pesos. Informan: Telf. F-4008. A2 60108 28-1 Oc.

ONCE entre 20 y 22, chalet moderno a una cuadra de los tranvías de Línea, baño completo, agua caliente. Precio 30 pesos. Informan: la bodega y Telf. A-1051. A2 39273 22-2 Oc.

21 ESQUINA a F., casas modernas, decoradas, de tres y cuatro habitaciones, baños espléndidos, frescas precios módicos. nforman: la bodega y Telf. A-1051. A2 39274 22-2 Oc.

Los Del XX — Económicos DIARIO — CUANDO una persona seria —dama o caballero— desea un empleo decoroso y duradero, en el que el sueldo aunque no sea grande, se cobre puntualmente se ofrece sus servicios en el DIARIO varios días, y el destino digno en la casa solvente aparece pronto — LEE quien Puede Pagar

ALQUILERES

SE ALQUILAN CALLE 17 esquina a N

Hermosa residencia de dos plantas, con detalles de lujo, tiene ocho cuartos dormitorios y tres baños muy amplios, garage con capacidad para dos máquinas, $300.

CALLE 4 No. 180 entre 19 y 21

Moderna casa con sala, comedor, cinco cuartos, baño completo y servicio de criados, y garage, $65.

INFORMAN: THE NATIONAL CITY BANK of N. Y. Depto. de Admón de Bienes A-9897 y M-9871

A2 C6577 26 oct 1

ALQUILO, Vedado, modernos bajos, chalet, calle C número 169 entre 19 y 17. Sala, recibidor, cuatro cuartos, dos baños, comedor, cocina, cuarto y baño criados, garage, cuarto y baño chófer. Precio, $75. Llave al lado. A2 44603 29-4 Oc.

CALLE 17 número 319, bajos, entre B., y C., sala, recibidor, cuatro cuartos, baño, calentador, cocina servicios. Llave al lado. Informes: Habana 186. Telfs. M-1541 F-1795. A2 44597 29-4 Oc.

EDIFICIO calle H número 184 entre 23 y 21, Vedado. Casitas con todo confort al estilo americano, para familias distinguidas. Alquiler razonable. Informes el portero. A2 39929 26 oct 3

ALQUILO moderno piso alto, en 27 número 85 entre E y F, Vedado, recibidor, sala, saleta, hall, cuatro habitaciones, comdeor, baño completo. Cuarto y servicio de criados. La llave en el bajo. Informes, Obispo 16. A2 39933 26 oct 3

SE ALQUILA la casa calle 25 número 361 entre Paseo v 2, Vedado. Sala, tres habitaciones, comedor, baño, cocina y cuarto de criados. Puede verse 2 a 7 de la tarde. A2 59998 27 oct 1

SE ALQUILAN CALLE 17 esquina a N

Hermosa residencia de dos plantas, con detalles de lujo, tiene ocho cuartos dormitorios y tres baños muy amplios, garage con capacidad para dos máquinas, $300.

CALLE 4 No. 180 entre 19 y 21

Moderna casa con sala, comedor, cinco cuartos, baño completo y servicio de criados $65.

INFORMAN: THE NATIONAL CITY BANK of N. Y. Depto. de Admón. de Bienes A-9897 y M-9871

LUJOSA y moderna residencia, C esquina 15, Vedado, a una cuadra del colegio La Salle, Jardín, terraza, portal, recibidor, hall, sala, comedor y escaleras con pisos de mármol. Pantry, cuatro habitaciones, dos baños intercalados, closets en todas las habitaciones, dos cuartos de criados y servicios. Garage con cuarto de chófer. La llave en la misma. Informes, Obispo 16. A2 39934 26 oct 3

ALQUILO en La Sierra, 7 entre 10 y 12, Villa Nena, magnífica casa compuesta de tres cuartos, sala, comedor, baño intercalado, cocina, patio, portal y jardín. Informan en la misma. A-1454. A2 39939 26 oct 1

SE ALQUILA la casa de planta baja rodeada de jardín, calle Novena número 58, compuesta de sala, saleta, comedor, cocina, diez habitaciones y dos baños para familia y cuatro habitaciones para la servidumbre, garage y demás comodidades. Puede verse de 2 a 6 de la tarde e informan. Merced 26, esquina a Damas. Teléfono A-2227. A2 39873 26 oct 6

A CASI esquina a Tercera, Vedado, pequeña casita antigua, compuesta jardín, portal, sala, comedor, dos cuartos, baño, patio, etc. Precio, $20. Informa, Goizueta, F-3937. A2 39947 26 oct 2

VEDADO: Calle 9 número 7, entre K. y J., se alquila casa, portal, sala, cuatro cuartos, comedor, al fondo, baño intercalado, cuarto y servicio criados, garage, cuarto chofer, 65 pesos; otra, sala, tres cuartos, comedor al fondo, baño intercalado, cuarto y servicio criados, garage, cuarto chofer, 55 pesos. F-1183. La llave J. y 9, bodega. A2 38752 19-4 Oc.

VEDADO

Se Alquilan los espaciosos altos de la calle B, número 186 entre 19 y 21, acera la brisa, compuestos de sala, comedor, terraza, cuatro cuartos, baño intercalado, cocina, cuarto criado y servicio. Informan, bodega. A2 39251 22-7 Oc.

SE ALQUILAN dos pisos independientes, edificio nuevo, Espada número 9, segunda planta, sala, comedor, cocina de gas, baño moderno intercalado, cuatro habitaciones, servicio de criados. Precio 40 pesos. Llave azotea. Informan: Telf. A-5540. A2 39842 26-1 Oc.

ESPLENDIDO bajo moderno, jardín, portal, sala, recibidor, tres cuartos grandes, pasillo, lavadero y demás servicios, 21 número 283, entre C. y D., Vedado. A2 39856 26-1 Oc.

VEDADO, calle 17, número 595, entre 26 y 28, se alquila casa, terraza, sala, cinco cuartos, baño intercalado, comedor al fondo, cuarto y servicio criados. 32 pesos. F-1183, moderna. A2 39854 26-11 Oc.

ALQUILERES

G número 208 entre 21 y 23, casa moderna, a la brisa y sombra, 5 habitaciones y demás comodidades modernas. Llaves en el 206. Informan, teléfono A-1051. A2 39848 26 oct 5

VEDADO: Alquilo la planta alta de la casa calle 20 número 21, entre 15 y 17, de portal, sala, tres cuartos, baño intercalado, comedor, cocina, cuarto y servicio de criados. Precio 35 pesos. Informan: Bufete de Arellano. M-3936. A2 39839 26-9 Oc.

ALQUILO: Línea 114, bajos, Vedado, Recibidor, gabinete, sala, saleta, hall, comedor, cuatro habitaciones y dos para criados, cocina, servicios dobles, portal, garage y patio. Llave en la misma. Informes: Telf. X-2875 de 1 a 5. A2 39834 26-1 Oc.

ALQUILO 21 número 235, entre O. E, recibidor, sala, comedor, cuatro cuartos, baño, cocina, servicio criados; él 283 una planta cinco cuartos, baño, cocina, pantry, patio. Llaves frente, carpintero. F-2843. A2 39877 26-1 Oc.

CALLE H., entre 23 y 25, moderna, bajos, precio situación. A-2446. F-2974. Informan. A2 39853 26-11 Oc.

VEDADO: Alquilo casa moderna, jardín, portal, sala, comedor, 3 habitaciones, baño completo, calentador, servicio criado, patio. Calle 20 Nº 21, entre 13 y 15. Informan: bodega. Telf. F-6250. A2 38789 26 oct 26

CALLE 14 número 4, bajos con jardín, sala, comedor y tres cuartos, baño intercalado y cuarto con servicios para criados. Informes: A-0139. A2 39782 26-6 Sep.

VEDADO 30 pesos, alquilo casa nueva, jardín, portal, sala, dos cuartos, baño intercalado completo, calentador, comedor, cocina gas y patio; otra sala, comedor, cuarto, cocina, gas y patio, 16 pesos. 59 76, entre A. y B. A2 39788 26-1 Oc.

CASA compuesta de jardín, portal, sala, comedor, dos cuartos, baño y cocina y garage, a una cuadra calle 2 número 300, entre 35 y 37, Vedado. $17. Llave en 2 y 37, bodega, teléfono F-3647. A2 59965 27 oc 1

ALQUILO altos, moderna construcción, calle 15 entre 18 y 20, Vedado, compuestos de sala, saleta, tres cuartos, baño intercalado, comedor, cocina de gas o carbón, cuarto y servicio de criados. Informan en los bajos. Telf. F-2479. A2 39360 23-1 Oc.

VEDADO alquilo chalet moderno en la calle 14 entre Línea y Calzada, con jardín, portal, recibidor, comedor, sala, cuarto y servicio de criados en los bajos y terraza, baño y cuarto, habitaciones en los altos. Informan, Manzana de Gómez 240, teléfono A-4893. A2 39719 25 oct 3

SE ALQUILAN los frescos altos de la calle 25 entre 6 y 8, con sala, comedor, cuatro cuartos, baño intercalado, cuarto y servicio de criados, garage y demás. F-2051. A2 39702 25 oc 1

BAÑOS número 113 entre 11 y 13, Vedado. Casa de antigua construcción con portal, sala, comedor, cinco hermosos cuartos, agua caliente, sótano, y patio con frutales, cerca del colegio «La Salle», y «Dominicas Francesas», que evita el gasto de las guaguas. La llave bodega 11 y Baños. Dueño A. Domínguez. Telf. A-5049. Precio 70 pesos. A2 39816 26-2 Oc.

VEDADO, Tercera 49 entre A y B, alquilo modernos bajos, jardín, portal, sala, comedor, seis grandes cuartos, baño regio, servicio criados, muy barata. F-4479. A2 39798 26 oc 2

SE ALQUILA casa 25 número 287 entre D y E, sala, saleta, tres cuartos, cocina y baño, tiene servicio de criados. A2 39666 25 oct 1

GRAN residencia, 15 esquina 4 número 30, Vedado. Jardín, portal, sala, ocho habitaciones, comedor, dos cuartos de baño, cuartos y servicios de criados, garage para tres máquinas. La llave en la misma. Informes, Obispo 16. A2 39930 26 oct 3

SE ALQUILA en el Vedado, calle Paseo entre 19 y 21, bajos y altos modernos, con jardín, portal, sala, cuatro habitaciones, dos baños intercalados, comedor al fondo, pantry, cuarto de criados, gas y garage. Informan, Manzana de Gómez 240. Teléfono A-4893. A2 39720 25 oct 3

SE ALQUILA en el Vedado, calle Línea esquina a J, hermosa residencia con todas comodidades necesarias y grandes jardines. Informan, Manzana de Gómez 240. Telf. A-4893. A2 39716 25 oct 3

SE ALQUILA una casa, M entre 15 y 17, altos, entrada 17; sala, comedor, tres espléndidas habitaciones, hall, baño, cuarto, servicio criados. Informan, M número 160, altos. A2 39703 25 oct 3

VEDADO, calle 8 número 190 entre 19 y 21, la casa más moderna de inquilinato, se alquilan amplias y modernas habitaciones al precio de situación. No deje de verlas. A2 39751 25 oc 5

ALQUILO altos, 5ª y B., Vedado, sala, comedor, tres cuartos, con balcón a la calle, terraza, baño completo, cocina gas, cuarto servicio criados. Al lado, bajos, sala, comedor, dos cuartos, baño, cocina gas, cuarto chiquito, portal, jardín. Informan, bodega. Telf. F-6228. A2 39689 25-1 Oc.

ALQUILERES

ALQUILO casita fresca y moderna, precio de situacion calle 2 esquina a Zapata. Informes en los bajos, bodega. Telf. F-6158. A2 37686 12-2 Oc.

CALLE F., número 5, entre Tercera y Quinta, Vedado, se alquila, compuesta de sala, saleta, cinco habitaciones, hermoso patio, dos cuartos de criados. La llave e informes en la misma. A2 39609 25-3 Oc.

MODERNA casa. Se alquila, para familia de gusto, con todas las comodidades, acabada de pintar, cómoda y fresca. Calle 4 número 4, Vedado. Informes: alle 6 núm. 3. A2 39651 25-4 Oc.

VENDO en el pueblo de Hoyo Colorado, dos casas de tabla y teja, pisos de cemento, una en mediación de cuadra y la otra hace esquina, 650 pesos, están alquiladas, ganan 15 pesos; puede entregar 325 pesos y el resto en mensualidades de 20 pesos, hasta amortizar los 325 pesos. Celestino Fraiz, Caimito, bodega, Cayaguasal. A2 39690 25-5 Oc.

H-137, entde 13 y 15, jardín, portal, sala, gabinete, comedor, demás servicios, patio; en los altos, terraza, cuatro habitaciones, bako intercalado. A2 39691 25-5 Oc.

SE ALQUILA la casa Calzada 128 B, casi esquina a 10, con sala, comedor, tres cuartos, baño, cuarto y servicio para criados. La llave en la botica. Precio módico, informes, teléfonos A-6596 y FO-7109. A2 39568 24 oct 2

CALLE 17 No. 150

Entre J y K, Vedado, se alquilan estos hermosos y ventilados altos, compuestos de gran terraza al frente, sala, saleta, gabinete en la sala, cinco espléndidas habitaciones, pasillo central, dos baños completos, gran comedor al fondo, cuarto de criados con su baño, pantry, cocina de gas calentador agua abundante por motor. Informan, Aguacate número 124. La llave en los bajos. Telf. A-2878. A2 39699 23 oct 8

ELEGANTE piso alto, rebajado, calle 27 número 425, entre 4 y 6, Vedado, cuatro cuartos, porch, garage, etc. Más informes: M-7245. A2 39080 21-4 Oc.

A-3 Cerro y Palatino.

SE ALQUILA la casa San Antonio 20, entre Magnolia y Florencia, a una cuadra de Buenos Aires, con sala, cuatro habitaciones, dos servicios y patio. Precio de situación. Informan: San Lázaro 281. Telf. U-6666. A3 44841 30-8 Oc.

ALQUILO: Esquina con tres accesorias para comercio, Palatino 5, muy barata. Informes: 10 de Octubre 442. A3 44777 30-5 Oc.

ALQUILO: 15 pesos, San Cristóbal 24 casi esquina Prensa, una cuadra del Paradero Tranvías, Cerro, sala, comedor, dos habitaciones. Llave, bodega, chica. U-1802. Informan. A3 44792 30-3 Oc.

CERRO: Se alquilan casitas independientes, sala, dos cuartos, comedor, luz eléctrica, patio y servicios. Precio 14 pesos. Informan: Piñeira letra E., esquina a Mariano. A3 4469 29-2 Oc.

ALQUILO: Unión Ahorro 12, sala, saleta, dos patios, servicios sanitarios, sirve para colegio, 40 metros fondo, 20 pesos mensuales. Informan en el 14. A3 44638 29- Oc.

AYESTERAN y SAN PABLO, casitas de portal, sala, dos cuartos y demás servicios, modernas a 15 y 20 pesos Informan en la misma. A3 44486 28—6 Oct.

CERRO: Alquilo, Primelles 79, 81, cómodas, nuevas casas a 10, 11 y 20 pesos, son de lo mejor e independientes; tienen Paradero de Guaguas, por su frente. A3 60159 28-4 Oc.

CERRO: Alquilo lo más fresco, cómodo, barato que hay, que son los bajos del 26, Infanta, esquina Santa Teresa, tiene dos habitaciones, sala, saleta, portal. A3 60158 28-4 Oc.

CERRO: Calle Ferrer número 12, dos cuadras del Paradero Tranvías, sala, saleta, dos cuartos, cocina, servicios, patio, 15 pesos. Llave en el número 16. Informan: I-5125. A3 60151 28-3 Oc.

SE ALQUILA, Calzada del Cerro 440 E, a dos cuadras Esquina Tejas, frescos y lujosos altos con limpieza escalera rebajados de precio. Informan, A-2647. A3 59989 27 oct 12

ARZOBISPO número 1, casi esquina a San Salvador, Cerro, pequeña casita, terminada de reedificar. Precio, $15. Informa, Goizueta. F-3937. A3 39946 26

ALQUILERES

CASITA BARATA

Y moderna, $14 alquilre, con sala, cuarto, luz, fresca, abundante agua y azotea. Reforma letra A, altos, esquina Herrera, Luyanó. En bodega informan. Dueño, Daoiz 15. Telf. I-6898.
A6 39891 26 oc 1

SE ALQUILAN cinco casas modernas, en Rodríguez entre Fábrica y Reforma, rebajadas, a 23 pesos, sala, dos cuartos, baño intercalado, comedor al fondo, cocina, patio y traspatio. Llave en la bodega.
A6 39876 26-4 Oc.

A-7. Sto. Suárez y Mendoza.

SAN BERNARDINO 24, a una cuadra de las guaguas y dos de tranvías Santos Suárez, se alquilan casitas modernas y ventiladas, con luz, a 12, 13, 14 y 15 pesos. M-5172.
A7 44804 30-3 Oc.

SE ALQUILAN los hermosos bajos de la casa San Leonardo número 74, esquina a Serrano (frente), compuesta de sala, comedor, dos hermosas habitaciones, baño intercalado, cocina y servicio de criados. Precio, $35. La llave en la misma. Informan, Monte número 320, perfumería Crusellas.
A7 44716 29 oct 5

LACRET 507, alquilo casa alta, tres cuartos, sala, recibidor, comedor, cocina, baño, cuarto criado, con baño, azotea. Informes: 1-7509.
A7 60162 28-5 Oc.

YA POR SOLO 10 pesos con luz, casitas interiores, independientes, a media cuadra de la línea de Santos Suárez, Figueroa 21, entre Santa Catalina y Milagros.
A7 44479 28-8 Oc.

SE ALQUILA, Mayía Rodríguez núm. 8, entre Estrada Palma y Luis Estévez, terraza, portal, recibidor, sala, cuatro cuartos, baño intercalado, cuarto y servicio criados, garage. Informan en la misma.
A7 44594 29-2 Oc.

SE ALQUILA, San Bernardino número 2-A., casi esquina San Benigno, casa chica, módico alquiler. Informan: Telf. X-2249.
A7 44632 39-4 Oc.

SE ALQUILAN casas modernas, Mendoza 10 y Línea letras A. B. y C., (Santos Suárez). Precios módicos. La llave en el Pasaje. Informan: Telf. X-2587.
A7 60123 28-5 Oc.

ALQUILER 20 pesos, casita moderna, con sala, comedor, dos habitaciones, baño y cocina, Juan Delgado 3, esquina General Lee, Santos Suárez, frente a los tranvías, agua abundante.
A7 60164 28-1 Oc.

ALQUILO casa alta, a la brisa, sala, comedor, dos cuartos, servicios completos. Lacret 509. Santos Suárez. Llave en la bodega.
A7 59985 27 oct 4

SE ALQUILA

Santa Emilia 17, casa moderna, muy barata. La llave en la bodega esquina San Benigno. Informa, A-3480.
A7 39913 26 oct 2

SAN INDALECIO 30-A., entre San Leonardo y Enamorados, Departamento independiente, de dos habitaciones, cocina y servicios, con luz, rebajado a $15.00.
A7 39793 26-3 Oc.

SE ALQUILAN modernos altos en San Benigno 45, terraza al frente y fondo, sala, recibidor, comedor, cuatro cuartos, baño intercalado, servicio de criados. Precio rebajadísimo. Informes: 1-3104.
A7 39688 25-2 Oc.

EN ZAPOTES 71 se alquilan dos casas con 2-4, sala, baño y cocina, precio, $14. Informan al teléfono F-7724.
A7 39735 25 oct 5

ALQUILO casita portal, sala, cuarto, comedor y gran patio, cocina y servicios en Serrano y San Bernardino, a una cuadra de las guaguas y dos del tranvía. Informan en la bodega.
A7 39667 25-3 Oc.

ALQUILO casita moderna, propia para matrimonio, muy ventilada, con sala, cuarto, cocina, patio, servicios, luz y azotea, 12 pesos. Informan: Lacret letra I, entre Cortina y Figueroa.
A7 39608 25-3 Ag.

SE ALQUILA: Porvenir 11, entre Habana y Compostela, sala, cinco cuartos y servicios. Informan en el núm. 7.
A7 39214 22-2 Oc.

ALQUILO BARATO

Una cuadra tranvía, Dureje 11 entre San Leonardo y Enamorados, casas nuevas, acabadas de pintar, bajos, $16; altos, $14. Teléfonos U-9793, I-6727.
A7 38526 17 oct 2

A-12. Solicitud de Alquileres.

SE SOLICITA un local con armatoste para bodega y vivir familia. Dirección, el Casino de Wajay, Marianao, Wajay.
A12 60057 27 oct 2

B-1. Casas-Apartamentos.

APARTAMENTOS

Desde $25

Edificio Balaguer
Animas número 1 entre Zulueta y Monserrate.

Palacio Díaz Blanco
Belascoaín 120 entre Clavel y Antonio Díaz

CONSERJE Y SERVICIO ESMERADO EN AMBOS EDIFICIOS

THE TRUST COMPANY OF CUBA
Informes en el
Departamento de Bienes
Obispo 53. M-6917.
B1 44482 28-8 Oc.

APARTAMENTOS BASARRATE PARA CORTA FAMILIA

Sala, alcoba, baño privado, agua fría, abundante y caliente. Servicios, alumbrado y teléfono. Comidas o no. Precios situación. Lujosos, ventilados. Visítelos. Grandes rebajas. Resolverá su problema. San Rafael 246, entre Basarrate y Mazón, loma Universidad.
B1 44822 30-5 Oc.

SE ALQUILAN, apartamentos modernos en Colón 16 y 18, entre Prado y Consulado: sala, hall, comedor, cuatro habitaciones, dos baños, cocina. Elevador: Portero.
B1 44519 28—5 Oct.

SANTA IRENE 94, entre Serrano y Durege, frescos apartamentos con luz de, sala, cuarto, cocina y baño, renta $10.00 Informes el encargado Telfs. F-4340 F-3365.
B-1 44516 28—4 Oct.

17 NUMERO 536. Apartamentos exteriores, portal, sala, dos habitaciones, comedor, baño, baratos. Informan: F-5557. Llave letra C.
B1 38817 19-1 Oc.

HABANA: Se alquilan apartamentos de planta alta, a 23 pesos, tienen sala, comedor, tres cuartos grandes y baño moderno. Desagüe 60, esquina a Franco. Informan: Telf. I-2560.
B1 44550 29-7 Oc.

VEA ESTOS APARTAMENTOS

Lujosos, de dos, tres, cuatro habitaciones, magníficos baños, etc., a precios reajustadísimos. En el Malecón y Calzada y J, entrada Vedado. También amuebladas. Echeverría. F-1664, F-5075, M-2387.
B1 44447 29 oct 14

APARTAMENTOS en la calle Armas entre San Francisco y Milagros, compuestos de sala, dos cuartos, cocina y baño. Informa, Luis González. U-1157.
B1 44609 29 oct 5

ALQUILERES

APARTAMENTOS modernos, pintados, decorados, sala, dos cuartos, comedor, lujoso baño intercalado completo, cocina de gas y servicio de criados, alquiler reducido. Edificio Padrón, Neptuno 251 entre Aramburo y Hospital. Teléfonos U-5158. U-1505.
B1 39956 27 oct 2

VEDADO: Alquilo apartamentos modernos, baratos, independientes altos, esquina, muy frescos, uno con sala, comedor, dos habitaciones, hall, baño completo, terraza; otro dos grandes habitaciones, sala, servicios, azotea, calle 15 y 20. Informan: bajos, bodega. Telf. F-6250.
B1 39790 26-1 Oc.

LOMA Universidad, San José 226, frente parque Carlitos Aguirre, alquilo apartamento alto, de lujo, acabado fabricar, sala, dos cuartos, baño, cocina gas, etc. M-2863 F-2124.
B1 39622 25-5 Oc.

8 Y 19 — VEDADO

F-6635. Apartamentos modernos. Dos tres y cuatro locales, con luz, teléfono, frigidaire, radio, agua caliente. En el edificio, garage y restaurant.
B1 39499 14-24 Oc.

40 PESOS, magnífica casa, apartamento moderno, sala, tres cuartos, o sala, recibidor, dos cuartos, cocina, baño intercalado. San Lázaro entre Hospital y Espada. La botica informa
B1 39492 24-4 Oc.

EDIFICIO «Aguiar». Industria 72 y medio, amplios apartamentos con dos habitaciones y baño completo, luz, limpieza, teléfono, agua caliente y ascensor día y noche. Solo a personas de moralidad.
B1 39318 23-11 Oc.

SE ALQUILAN apartamentos, Malecón 250, edificio «Collazo».
B1 38372 16-1 Oc.

CASA LUZ 33, se alquilan apartamentos y habitaciones, altos y bajos, con buenos pisos a 5, 6, 7, 8, 9, y 18, pesos, entre Habana y Damas.
B1 39536 20-10 Oc.

AMUEBLADOS, lujosos apartamentos Calle L, esquina 11, Vedado. Precios situación. Tamaño que deseen. Casa y muebles nuevos, agua caliente, servicio completo, garages. Telf. F-2124.
B1 44602 29-9 Oc.

18 A 25 PESOS, apartamentos modernos, sala, cuarto, comedor, baño completo, calentador, cocina gas, edificio Estilo Español, San Lázaro, entre Hospital y Espada. Botica, informa.
B1 39113 21-1 Oc.

K. ESQUINA 21, Vedado, Apartamentos lujosos, amplios, muy frescos, gran vista, uno, dos dormitorios y demás comodidades. Alquileres módicos. Avelino.
B1 39245 22-1 Oc.

B-2. Locales y Naves.

Local Para Teatro

MONTE No. 242
(CUATRO CAMINOS)

Con capacidad para 600 personas. Con buenas garantías, se rebaja hasta $112.00.

THE TRUST COMPANY OF CUBA
Informes en el
Departamento de Bienes.
Obispo 53. M-6917.
B2 44484 28-8 Oc.

TENIENTE REY 22

Gran local para comercio, tiene armatostes. Admito oferta de actualidad. Véanlo. Telf. A-9829.
B2 44843 30-5 Oc.

SE ALQUILA una nave apropiada para garage o depósito, a precio de situación, en Zanja y Soledad. Informan en la bodega. Telf. M-3578.
B2 44830 30-15 Oc.

ALQUILO espléndidos locales, Jesús del Monte 258, Toyo, para comercio, sitio inmejorable. Llaves: B., altos. Informes: A-5650. Habana 70.
B2 44860 30-3 Oc.

LOCAL propio para bodega. Infanta y Desagüe, con armatostes, vidrieras y nevera. Informa, Luis Gonzalez. U-1157.
B2 44608 29 oct 5

AGUIAR 49, 51

Alquilo local con entrada independiente por Empedrado, propio para dulcería o panadería, por tener buen horno. Llaves en el café «Boulevard». Precio 30 pesos mensuales. Informan: Telf. A-3980. Edificio Gómez Mena. Departamento 705. Obispo esquina a Aguiar.
B2 44690 29-9 Oc.

ALCANTARILLA 36

Se alquila con armatostes, vidriera, cuatro habitaciones altas. La llave en los altos. Para informes, venga a Reina 82 que será complacido. Teléfono A-1805.
B2 44715 29-3 Oc.

CRISTO 25

Local para comercio. Se alquila, dos puertas hierro. Dueño en Villegas 78, ferretería.
B2 44724 29-2 Oc.

ATENCION. Se cede hermoso local, Belascoaín 20, completamente habilitado con modernas vidrieras a la calle y armatostes, propio para cualquier industria. Véanlo. Verdadera oportunidad. También cedo dos hermosas naves: una con 307 metros de superficie en Aguila 155 al lado de la Cuban Telephone, y otra de 446 metros, en Estrella 23; ambas propias para ejercer cualquier industria. Informes, Gómez y Hermano, Galiano 104. A-1796.
B2 44752 29 oct 14

SE ALQUILA un local propio para industria, en Desagüe casi esquina a Infanta, precio de situación. Informa, Luis González. U-1157.
B2 44614 29 oct 5

SE ALQUILA en Concepción de la Valla número 2, esquina a Campanario, local propio para comercio o industria. Informa, Luis González. U-1157.
B2 44620 29 oct 5

CARNICERIA y dos accesorias en Strampes y Freire Andrade, Arroyo Apolo; Precio de situación. Informes, Luis González, U-1157.
B2 44619 29 oct 5

ALQUILO O VENDO

Nave de esquina en Luyanó. Mide 547 metros cuadrados. Se da barata. Informan Teléfono F-1327. Informa: Francisco Pérez.
B2 44483 28—3 Oct.

CONSULADO 31, 93. Alquilo esta espléndida casa, apropiada para almacén de tabaco o industria, que necesite gran local, con gran patio cubierto con lucernario y los altos con departamentos corridos. Precio reajustado. Llaves en Prado 90, por Animas. Informes: Sr. Manteca, Cuba 76.
B2 44456 28-6 Oc.

CALZADA y 2, (Vedado), alquilo local amplio para comercio, por calle 2, lugar de movimiento. Precio reajustado. Para verlos, de 9 a 12 y 2 a 5. Informes: Sr. Manteca, Cuba 76.
B2 44449 28-6 Oc.

PRADO 55, alquilo al lado del cine Fausto», local amplísimo, apropiado para exhibiciones. Precio muy reajustado. Informes: Sr. Manteca, Cuba 76.
B2 44447 28-6 Oc.

CALZADA Jesús del Monte 137-A., casi esquina a Cristina, alquilo esta hermosa planta baja, para comercio. Precio reajustado. Llaves: segundo piso.
B2 44448 28-6 Oc.

INQUISIDOR No. 37, BAJOS

Se alquila este amplio local propio para almacén o establecimiento; junto al nuevo edificio de la Embajada y Consulado de España; se da barato. Informan en Oficios 88, bajos. A-1474 almacén de Manuel Muñoz y Comp.
B2 44575 29-14 Oc.

ZULUETA 34, salón 125 metros, reformado, al lado de Teniente Rey, frente al Instituto. M-3205.
B2 44665 29-3 Oc.

GALIANO 23, se alquila local, precio situación. A-2446 y F-2974. Informan.
B2 39852 26-11 Oc.

ALQUILERES

PADRE VARELA 66

Local propio para zapatería, sastrería o tienda, con tres habitaciones, cocina y servicios. Informan: F-2134. Precio 35 pesos.
B2 44676 29-5 Oc.

OFICIOS No. 90, BAJOS

Se alquila hermoso local con doscientos metros cuadrados; pegado al edificio de la Embajada y Consulado de España. Informan al lado, almacén de M. Muñoz y Compañía. Telf. A-1474.
B2 44571 29-14 Oc.

PARA ESTABLECIMIENTO

Se alquilan los bajos de Monte esquina a Aguila. También se alquila un gran salón con tres puertas metálicas por Maloja, propio para industria, almacén o depósito. Informes: Sr. Francisco Torres, edificio «Bacardí», Apartamento 401. Telf. A-7830.
B2 60130 28-3 Oc.

SE ALQUILA un almacén con más de 250 metros en 35 pesos; también hay dos oficinas amplias en planta baja, con buenos patios, para abrir mercancías, también sirven para depósitos de mercancías. Aguiar 101, entre Muralla y Sol.
B2 39847 26 oct 6

LOCAL chico, se alquila en Neptuno casi esquina a Escobar, propio para zapatería, barbería o cosa análoga. Precio 18 pesos. Informan en la carnicería.
B2 39812 26-1 Oc.

ALQUILO Obispo número 34, gran local con vidriera, propio para establecimiento con varias habitaciones en los altos, se da muy barato. Informan Manzana de Gómez 240. Telf. A-4893.
B2 39715 25 oc 3

SE ALQUILA en la Calzada de Concha número 16, espaciosa nave de cemento, propia para industria o depósito. Informan, Manzana de Gómez 240. Telf. A-4893.
B2 39714 25 oc 3

SE ALQUILA en Habana y Muralla, segundo piso, con un gran salón para industria y habitaciones para vivienda. Informan, Manzana de Gómez 240. Telf. A-4893.
B2 39713 25 oct 3

ALQUILO O-Reilly 106 y 108, edificio de cuatro plantas, antigua casa Harris Bros, entrada por O-Reilly por el fondo. Hay elevador pasajeros y carga. Informes, Manzana de Gómez 240. Telf. A-4893.
B2 39717 25 oct 3

NAVES y Terrenos con CHUCHO

Se alquilan espléndidas naves, en la Calzada de Concha y calle Marina. También alquilamos y vendemos magníficos terrenos de todos tamaños con chuchos de Ferrocarril, propios para industria y almacenes. Informes: Casa Gancedo. Telfs. X-2819 X-2629. Concha núm. 3.
B2 39338 23-1 Oc.

PANADERIAS Y DULCERAIS

Se alquila barato un local espléndido, con magnífico horno de panadería, en la Calzada de Concha. Informes: Casa Gancedo. Telfs. X-2819 X-2629 Concha núm. 3.
B2 39340 23-1 Oc.

HABANA 115, se alquila un gran local, entero o la mitad, propio para comercio. Informan en el mismo.
B2 39549 24-9 Oc.

LOCAL para comercio y una casita en Justicia y Santa Ana, poco alquiler. F-6231.
B2 39426 23 oct 3

GRAN local para comercio, en Animas y Crespo, precio de situación. Informan, F-6231.
B2 39425 23 oct 3

EN AGUIAR Y OBRAPIA

Se alquila una gran esquina, junto al banco del Comercio y una habitación para oficina con gran puerta frente a Aguir. Allí mismo se alquila un local de seiscientos metros, ventilado y preparado para gran almacén o maquinarias u oficinas. Informa el encargado de Aguiar 102.
B2 39607 25-1 Oc.

PARA comercio, se alquila, Angeles número 33, pegado a Monte, una casita, con planta alta, propia para sastrería, zapatería, bodega, tabaquería. Precio 35 pesos. Informan: Monte núm. 121.
B2 39592 25-5 Oc.

SE ALQUILA una esquina muy cómoda y barata para establecimiento bodega, en Infanta y Cañongo, Cerro. Informan: San Rafael 126, altos. Telf U-5311.
B2 39405 23-1 Oc.

«PALACIO GRIS», Zanja, Lucena, alquilo este inmenso local, planta baja, propio para cine o cualquier industria, media cuadra Belascoaín. Informes aquí.
B2 39616 25-4 Oc.

PALACIO TORREGROSA, Compostela 65, esq. Obispo. Se alquilan cinco locales de distintos tamaños en la planta baja de este edificio, propios para cualquier comercio, oficina o consultorio, sumamente baratos. Informan en el 1er. piso. Oficina del Hotel, señor Díaz.
B2 39317 23-11 Oc.

ALQUILO amplia nave en Subirana 99, entre Desagüe y Benjumeda, agua abundante, precio de situación. Informa: Dr. López Ibáñez, Oficios 12. Telf. M-1518. La llave en la bodega.
B2 38427 17-2 Oc.

MURALLA 26, se alquila para almacén o comercio. Informan y llaves en Lamparilla número 9. Telf. A-2950.
B2 37258 9-9 Oc.

VEDADO: calle 9 esquina K., se alquila para establecimiento, la esquina, con puertas metálicas y su mostrador y armatostes, 50 pesos. F-1183. La llave: J. y 9, bodega, moderno.
B2 38751 19-4 Oc.

B-3 Departamentos.

SE ALQUILA un departamento en Jesús del Monte 303, frente a Santos Suárez, compuesto de dos habitaciones, baño y cocina. Informan: Telf. U-5117.
B3 44794 30-3 Oc.

SAN BERNARDINO No. 32—36, fresco y amplios departamentos para familias con luz, sala cuarto, cocina y baño. Renta $14.00 Informes el encargado Telfs F-4340—F-3365.
B3 44517 28 4 Oct.

SAN IGNACIO 25 entre Amargura y Lamparilla, frescos y amplios departamentos, para familias, con luz, desde $10.00 Informes el encargado Telfs. F-4340 F-3365.
B3 44515 28—4 Oct

SAN IGNACIO 25 entre Amargura y Lamparilla, frescos y amplios departamentos para familias; con luz desde $10.00. Informes el encargado: Telfs. F-4340-F-3365.
B-3 44515 28—4 Oct.

PALACIO AYESTERAN

No alquile sin antes ver estos Departamentos, son los más claros y baratos, exteriores e interiores. Ayesterán 8, casi esquina a Carlos III. Telf. U-7200.
B3 44623 29-14 Oc.

DEPARTAMENTOS bajos, independientes, amplios, claros, ventilados, todo servicio, Espada 24, entre San Rafael y San Miguel. Informa, encargada.
B3 60080 28-3 Oc.

SAN INDALECIO 30-A., entre San Leonardo y Enamorados, con portal, sala, saleta, tres habitaciones, comedor, cocina, baño, patio y traspatio, 34 pesos. La llave en el pasaje. Informes: Teniente Rey 30.
B3 39792 26-3 Oc.

MONTE 133. Se alquilan modernos departamentos, bien ventilados, compuestos de dos cuartos, cocina y servicios. Informa en la misma la encargada.
B3 44723 29 oct 14

SE ALQUILA un departamento en Galiano y Trocadero, con vista a la calle. Informa, Luis González. U-1157.
B3 44610 29 oct 5

Los Económicos del DIARIO

CASAS de 40 á 100 o más pesos mensuales, sólo pueden alquilarse hoy día a los Jefes de Familia que están suscriptos al DIARIO, únicos que todavía pueden ser llamados con razón clases pudientes.

Los LEE quien Puede Pagar

ALQUILERES

PALACIO AURORA

Oquendo 24 entre San José y San Rafael. Se alquilan departamentos, sala, cuarto, cocina, servicios independientes. Casa de moralidad, precios rebajados. Telf. U-8585.
B3 39683 25-10 Oc.

GERVASIO 96, esquina a Neptuno, departamentos propios para familias, cómodos, amplios, económicos, con su cocina y baño. Informa el encargado.
B3 38274 16-6 Oc.

EN LAMPARILLA 60, casa moderna. Se alquilan departamentos y habitaciones muy frescas y ventiladas, todas con agua y muy baratas. Informan en la misma.
B3 39943 26 oct 5

B-4. Habitaciones.

ZULUETA 24, altos. Se alquilan frescas habitaciones a personas de moralidad, con todo confort, teléfono, lavabo, agua corriente, baños calientes.
B4 44779 30-7 Oc.

CASA americana, dos cuadras hotel «Nacional», cede habitaciones confortables, roof garden, comida sana. Precio reajustado. F-2047, edificio Castro, 5º, 6º piso, Vedado 25 y O.
B4 44838 30-7 Oc.

A Precios Módicos

Ofrecemos los siguientes locales
Aguiar 71
Bajos, entre Obispo y Obrapía, propio para oficina de banco, compañía de vapores o agencia de seguros, con servicio de limpieza, renta mensual 250 pesos

Animas 1
Bajos, frente a la plaza del Polvorín, en 50 pesos.

THE TRUST COMPANY OF CUBA
Informes en el
Departamento de Bienes
Obispo 53. M-6917.
B4 44481 28-8 Oc.

SE ALQUILA en casa respetable una sola habitación, hermosa, fresca, baja, vista a la calle, punto céntrico, a señoras solas. Precio módico. Telf. U-7113.
B4 44693 29 oct 3

SAN LAZARO 131 esquina a San Nicolás, alquilo magnífica habitación balcón calle, con lavabo, teléfono, luz, a personas morales. $11; sin niños. Informes, Academia de corte.
B4 44586 29 oct 2

INDUSTRIA 115 habitaciones balcón, calle, 10, 12 y 15 pesos. Interiores 8 pesos; Sol 79, habitaciones, 5, 7, 10 pesos; departamentos 15 pesos, casita 20 pesos, luz toda noche, agua abundante.
B4 39889 26-1 Oc.

ZULUETA 34. Alquilamos habitaciones muy baratas. Hay con frente a la calle, con baño y agua corriente: también interiores, a precios de situación, desde $6 a $20. Véalas antes de mudarse. Zulueta 34, casi esquina a Teniente Rey.
B4 39747 25 oct 5

HABITACIONES baratas, 5, 8, 10 pesos; departamentos, 12 y 15 pesos; casitas 22 y 14 pesos. Sol 79. Industria 115. Monte 397. San Isidro 63. Luz toda la noche, agua abundante.
B4 38818 19-4 Oc.

EDIFICIO «Abadín». Cuba 36, casi esquina Teniente Rey, casa moderna, fresca, tranquila, habitaciones con agua corriente, amuebladas, criados, luz, teléfono, baño caliente, de 12 a 18 pesos. No tenemos cocina. A-5551.
B4 38826 19-3 Oc.

CASA Neptuno. Se alquilan hermosas habitaciones con servicios. Neptuno 189 entre Gervasio y Belascoaín. Telf. U-6940.
B4 36706-36738 5 oct 5

EDIFICIO Catedral, casa para familias honorables. Hay ascensor, agua abundante. Habitaciones y departamentos muy frescos. Visitando este edificio ningún otro le gustará después. Empeirado núm. 4.
B4 6559 9-9 Oc.

SE ALQUILAN dos cómodas habitaciones con comida, baño y demás servicios. Casa de familia honorable, Calzada 131, esquina 12, Vedado, frente Tennis Club. F-2234.
B4 60110 28-2 Oc.

UN CUARTO, se alquila, ventilado, soleado, con tres aberturas, teléfono y electricidad, a señora sola, de estricta moralidad, casa sin niños. Cristo 14, altos. M-7633.
B4 60167 28-1 Oc.

SE ACABAN de abrir dos casas modernas: Amargura 34, habitaciones con buenos lavabos, agua corriente, buenos baños de $10 en adelante. Obrapía 91, habitaciones con baño dentro, servicio y lavabo, luz toda la noche de $11 en adelante, hay teléfono con extensiones, casas de moralidad.
B4 60002 27 oct 1

PRECIOSA habitación pequeña, gran ventana Norte, propia persona sola, otra grande, preciosamente amueblada, lavabo, balcón, baño lujoso, comida excelente, baratas. Reina 6, tercero. Telf. M-9209.
B4 59992 27 oct 5

¿QUIERE vivir decente, tranquilo? «Palacio Gris», San José, Lucena, habitaciones grandes, aparatamentos, dos habitaciones, balcón calle, baratos, luz, agua abundante.
B4 39615 25-4 Sep.

MALECON 75 altos. Dos grandes, regias salas, frente al Malecón, con todo servicio o sin él. Casa familia respetable, apropiadas personas bien. Precios módicos
B4 39353 23 oct 9

ALQUILERES

SE ALQUILAN habitaciones con lavabo de agua corriente, luz toda la noche y teléfono. Precios módicos. Aguila 98.
B4 44738 29 oct 5

VILLEGAS 71, altos, se alquila una habitación amueblada y con agua corriente, se da en $15 por mes.
B4 44726 29 oc 7

SE ALQUILA una habitación grande, y fresca en casa tranquila, de poquitos y buenos inquilinos. Salud 53 altos casi frente a la iglesia la Caridad, y en el Teléfono A-6637.
B4 44505 28—1 Oct.

PUNTO CENTRICO. En casa de un señor solo, se alquilan dos habitaciones muy frescas, juntas o separadas, a una o dos personas. Precio $20. Malecón 31 altos.
BA 44521 28—1 Oct.

INQUISIDOR No. 35-B, AZOTEA Se alquilan ocho espléndidas habitaciones, con dos cocinas, agua abundante. Informan en Oficios 88. Telf. A-1474. Almacén de M. Muñoz y Comp.
B4 44574 29-15 Oc.

REINA y Belascoaín, altos del Café, se alquilan amplias y frescas habitaciones, con lavabo de agua corriente. Precio de situación.
B4 44621 29-6 Oc.

VIBORA: Habitación fresca, con lavabo y luz, sin muebles, para señora tranquila, respetable. Informan: Telf. I-6186.
B4 44557 29-4 Oc.

VIRTUDES 15. Se alquilan habitaciones altas y bajas, con luz, muy frescas y de todos precios y un departamento para comercio. Casa de orden.
B4 44562 29-2 Oc.

OBRAPIA 96 y 98

Se alquilan habitaciones con balcón a la calle y un gabinete de mamparas y otras interiores, grandes y frescas, lavabos de agua corriente, luz toda la anoche. Son especiales para oficinas u hombres solos, matrimonio solo. Precio de situación. Informes: Portero.
B4 44525 28—8 Oct.

SE ALQUILAN habitaciones frescas abundante agua en los altos de la Mueblería, Joyería y Préstamos el Vesubio, Corrales y Factoría, al fondo de la Isla de Cuba M-7331.
B4 44541 28—1 Oc

SITIOS 12

A unos pasos de Angeles y Monte. El centro de la Habana, habitaciones lindas, frescas, con luz continúa 7, 8 y 9 pesos.
B4 44491 28 oct 3

SE ALQUILA una amplia y confortable habitación en casa de familia honorable, con un hermoso baño, privado entrada del Vedado, punto y fresco inmejorables Dirijase teléfono F-2277.
B4 44545 28 1 Oct.

REVILLAGIGEDO No. 70 entre Misión y Esperanza, frescas y amplias habitaciones con luz, desde $8.00 Informes el encargado Telfs F-3360 y F-4340.
B-4 44518 28—4 Oct

ZULUETA No. 32, frente al Instituto, frescas y amplias habitaciones, a la calle e interiores, con luz desde $6.00 Informes el encargado Teléfonos F-4340 A-2683.
B-4 44513 28—4 Oc

BARATAS, HERMOSAS Y FRESCAS HABITACIONES

Se alquilan habitaciones en Maloja número 1, esquina a Monte y Aguila. Las llaves en la misma. Informan: Edificio «Bacardí». Apartamento número 401. Telf. A-7830. Francisco Torres.
B4 60129 28-3 Oc.

FAMILIA moral, alquila una habitación en la azotea de la casa Jesús María 42, muy fresca, con luz y una hermosa terraza, 11 pesos. Informes: M-1729.
B4 44478 28-1 Oc.

REINA 83, esquina a Manrique, «La Matancera». Tengo habitaciones amuebladas, con balcón, agua, buena comida, orden. Precios, con comida para dos, desde 40 a 60 pesos, por mes. Telf. A-0238.
B4 60154 28-5 Oc.

IDEAL PARA VIVIR

Amistad 94, primer piso, entre San José y Barcelona, habitaciones con teléfono y comida excelente para matrimonio o compañero, moléstese en verlas y le encantarán, es casa de familia.
B4 C-6579 27-3 Oc.

FAMILIA respetable, alquila una habitación amueblada, con luz y teléfono, 10 pesos, a señora o señorita de moralidad. Informan: U-7326.
B4 60147 28-1 Oc.

B-5. Casas de Huéspedes

HUESPEDES «La Matancera», Reina 83, esquina a Manrique, ventiladas habitaciones, vista calle, buena comida; para dos, con comida, desayuno, al mes, desde 40 a 60 pesos. Telf. A-0238.
B5 60155 28-5 Oc.

EDIFICIO «Arcecs», Prado 36. Casa para familias, habitaciones con todo servicio, a precios económicos, es el lugar más céntrico de la ciudad.
B5 39669 25-5 Oc.

HUESPEDES: Pensión Imperial, para familias estables, desayuno, almuerzo, comida, a precios de situación, todo moderno, abonados, almuerzo y comida, desde 15 pesos. Telf. M-9753, Reina 55, altos.
B5 60067 28-4 Oc.

ALQUILERES

PENSION Leal. Casa para familias. Habitaciones con baño privado. Estricta moralidad. Servicio esmerado. Atención especial a la comida. Aguila 113, esquina San Rafael.
B5 39459 23 oct 3

HUESPEDES, espléndida casa propia para familias, situación inmejorable, habitaciones desde $10, apartamentos $25, con y sin muebles. Prado 93, altos, Partagás, esquina Neptuno.
B5 44757 29 sp 31

B-6. Hoteles

HOTEL QUINTA AVENIDA

Alquilo departamentos y habitaciones con y sin baño. Para una persona a 23 y 25 pesos y para matrimonios, a 45 y 50 pesos y con baño a 60 y 65 pesos. Espléndida comida. Precios de situación a familias estables. Zulueta 71, esquina a Dragones. Telfs. A 1000 y M-5778.
B6 39945-50 26 oc 1

HOTEL SANTA FE, S. A.

Se alquilan habitaciones a precios de situación, con o sin comidas, en lo más céntrico de la ciudad. Amistad 61, entre San Rafael y San Joaquín.
B6 C-6582 29-29 Oc.

MAISON GEORGINA

17 y H., Vedado. Telf. F-6123. Lugar céntrico, habitaciones con o sin comidas, precios de situación, mesas separadas, orden, limpieza, ambiente agradable. Visítela.
B6 39849 26-4 Oc.

EL HOTEL CENTRAL

SAN RAFAEL Y CONSULADO
Todo el que sabe viajar busca su Hotel arreglado a su bolsillo: éste reúne todas las condiciones del mejor hotel de Cuba. Posición, confort, seriedad, limpieza y todos los adelantos modernos de nueva creación. Precios, $1 a $3.
B6 38739 19 oct 19

HOTEL TORREGROSA

Compostela 65 esquina Obrapía Telf. M-1366. Su nuevo dueño ofrece residencia a familias de La Habana y del interior a precios muy reducidos, habitaciones con baños privados, excelente comida, elevador día y noche.
B6 37685 12-2 Os.

HOTEL DE LUZ

Espléndidos departamentos con baño, agua caliente, con o sin muebles, los más frescos y cómodos de la ciudad, a la brisa del mar, ascensor permanente, comida seleccionada a gusto del cliente, precio especial para familia de estancia permanente y para nuestros clientes del interior ha cambiado de Administración total. Informes, en el mismo, Oficios 35. Telf. M-5764.
Hot. B6 37573 11-11 Oc

NUEVO HOTEL LUZ

Amargura 47. Teléfono M-2395. Aquí puede comer bien, dormir fresco. Esta casa cuenta con cuartos para todas las fortunas, lo que usted pueda gastar. El dueño al frente de la cocina, no tendrá problemas con la comida. Cuartos con baño, matrimonios, desde $65. Una persona, $45, con el baño fuera, matrimonios, desde $55, una persona, $30. Apartamentos especiales. Por días $1.50 y $2, pensión completa.
B6 39147 21 oct 21

HOTEL AMBASSADOR

Clientela permanente de familia del interior y de la Habana. Muy económico, fresco y amplio, precios muy bajos. No hay lujo. Cocina criolla-española. A Y CALZADA Vedado. Administrador nuevo.
B6 C-6557 7-7 Oc.

THE SAVOY

F Y 15, VEDADO
Teléfono F-6616

Situado en un lugar alto del Vedado, con fácil y frecuente comunicación con la ciudad y repartos; rodeado de jardines, con 600 metros de hermosos portales. Las habitaciones tienen ventilación directa, teléfono, closet y baño particular con agua fría y caliente. Precios moderados incluyendo tres excelentes comidas bien seleccionadas; el servicio en mesas separadas para cada familia.
B6 C-6558 9-9 Oc.

HOTEL MODERNO

El más céntrico y mejor situado, el que da precios más baratos, mejor comida, muy abundante, todas las habitaciones y apartamentos con servicios privados, comida y desayuno, para una persona a $45 y para matrimonio, $65, $75. Frente a la C. Telephone y a media cuadra de la Fraternidad y Capitolio. Pidan informes a nuestros mismos clientes y se convencerán: no se olvide. Dragones número 9. Teléfonos M-1773 y A-1377.
B6 39124 21 oc 1

HOTEL ROMA

Dedicado a familias estables y pasajeros del interior. Gran reducción de precios; excelente comida. Se admiten abonados al comedor Roof Garden. Servicio a la carta O-Reilly y Aguacate. M-6944, Cable Romotel.
B6 44499 28——28 Oct

ARRENDAMIENTOS

SE ARRIENDA en 50 pesos mensuales, finquita para vaquería con bungalow nuevo, establo y trasiego conforme reglamento abasto de leche, abundante agua Vento, arboleda mangos en producción, excelente acceso entre Víbora y Cerro, 21,000 metros cuadrados. Aumentando renta puede aumentarse cabida. Además se arriendan parcelas de todos tamaños. Informes: Telf. I-1023.
W. 44553 29-2 Oc.

JARDINEROS, frente al jardín «La Playa», a tres cuadras del Hotel Almendares, alquilo finquita, cinco mil metros tierra colorada, con mucho fondo, agua abundante, casa para familia, los primeros seis meses 20 pesos y 30 el resto del contrato. Avenida 9, entre 7 y 8. Ampliación de Almendares. Telf. U-3187.
W. 39538 24-2 Oc.

SE OFRECEN

O-1. Criadas y Criados.

UNA VIEJITA española, fuerte, sin familia, desea trabajar, ayudando a los quehaceres de una casa, sabe cocinar, lavar, planchar, por módica retribución. Telf. I-4913.
O1 44851 30-2 Oc.

JAPONES: Habla bien español e inglés, colócase de criado de mano o ayuda de cámara, sabe cumplir su obligación; tiene inmejorables referencias. Norio. A-9814.
O1 44861 30-2 Oc.

UNA SEÑORA española, de mediana edad, desea colocarse de criada de mano; tiene referencias. Jesús María 90. Telf. M-6841.
O1 44852 30-3 Oc.

SE OFRECE un criado de mano, para casa particular, tiene informes de familias conocidas en La Habana, es formal, sin pretensiones, va a cualquier parte, sabe cumplir con su deber. Telf. M-5264.
O1 44796 30-2 Oc.

UNA JOVEN española se ofrece para criada de mano, servir en el comedor, o para cocinar, siendo una corta familia. Informan: Gervasio número 46. Telf. M-6436.
O1 44832 30-3 Oc.

UN JAPONES: Desea colocarse de criado de mano, que tiene buena referencia para casa particular. Telf. I-6245.
O1 44815 30-4 Oc.

DESEA colocarse joven española, para criada de mano o manejadora, o servicio de matrimonio; magníficas referencias. Telf. A-5574, Neptuno 9, altos.
O1 44810 30-4 Oc.

SE DESEA colocar una española de mediana edad, para criada de mano, no tiene inconveniente en ir a las afueras; tiene referencias de las casas que trabaj

SE OFRECEN

SE DESEA colocar maestro cocinero repostero, joven, con muchos años de práctica y referencias de la última casa donde ha trabajado, sin pretensiones. Informes, teléfono A-5168. Reina 16.
O2 44589 29 oc 1

COCINERO español con referencias, desea colocación en casa particular o comercio, es muy limpio y trabajador, sueldo, $20. Telf. A-6711.
O2 44631 29 oc 2

SE OFRECE inmejorable cocinera de color, muy limpia, lo mismo trabaja en repartos; otra manejadora, muy práctica o criada, sabe lavar, tienen buenas referencias. M-7122.
O2 44629 29 oct 1

DESEA colocarse una señora inglesa de cocinera repostera, tiene referencias, teléfono FO-3176.
O2 44548 29 oct 1

SE OFRECE cocinera a familia de moralidad, cocina a la española y a la criolla, hace dulces, tiene buenos informes. Telf. M-5238.
O2 44692 29 oct 2

DESEA colocarse una española cocinera repostera, cocina criolla y española, en la misma una buena criada de mano o para todo. Informes dueños del Palais Royal, joyería, Obispo 58, teléfono M-2813.
O2 44661 29 oct 2

SE DESEA colocar una muchacha para cocinar y limpiar a corta familia. Telf. F-1451.
O2 44687 29 oct 2

SE DESEA colocar española de mediana edad, cocinera repostera, cocina a la española, criolla, con buenas referencias de las casas que ha trabajado. Telf. F-5307. Casa de moralidad.
O2 44704 29 oct 1

DESEA colocarse cocinera repostera, joven, española, tiene referencias, duerme en la colocación, tiene muchos años de práctica, teléfono M-5492.
O2 44703 29 oct 2

UN CHINO joven cocinero, desea colocarse para casa particular en la ciudad o para campo, sabe cocinar criolla y americana, repostería y pastelería y pan estilo americano, tiene buenas referencias. Informa, Guillermo Ah Kawong, calle Compostela número 37. Telf A-6156.
O2 60152 —28 1 Oct.

DESEA COLOCARSE una cocinera Española es persona seria y muy cumplidora de su deber, sabe cocinar a la criolla y española. Informes: Luz Caballero no. 5. Telf 1-3936. Víbora.
O2 60124 28—1 Oct.

DESEA COLOCARSE cocinera española, mediana edad. U-5107.
O2 60126 28—30 Sep.

DESEA colocarse una muchacha española para cocinera, o servicio de corta familia. Tiene referencias F-6446.
O2 60134 28—30 Sep

DESEA COLOCARSE española, de cocinera, o para todo siendo corta familia, tiene referencias. Telf M-4023.
O2 44469 28—30 Sep

DESEA COLOCARSE cocinero español de edad para casa particular, comercio o café sabe repostería. San Nicolás 170 Sastrería. Telf A-5126.
O2 44480 28—1 Oct.

DOS CHINOS cocineros, desean colocarse en casa particular, cocina criolla y española. Preguntar José Chen; otro cocina americana, habla inglés. Preguntar Cho San. Zanja número 47. Telf. U-7302, ferretería.
O2 44578 29-3 Oc.

JOVEN cocinero chino, desea colocarse casa particular, cocina criolla y española y postres, aseado, tiene referencias, es persona seria y trabajador. X-3056. Dolores y 15.
O2 44641 29-2 Oc.

DESEA colocarse una peninsular, lleva tiempo en el país, para cocinar o cuidar unos niños, no le importa ir al campo. Informan: Telf. M-4663.
O2 44635 29-2 Oc.

SE OFRECE española para cocinar y limpiar a matrimonio solo o corta familia, sin niños. En la misma una niña de 13 años. Telf. U-6527.
O2 44658 29-1 Oc.

SE OFRECE señora española, mediana edad, para cocinar y si es corta familia cocina y limpia, cocina española y criolla, duerme en la colocación; tiene referencias. Telf. A-7431
O2 44668 29-1 Oc.

SE DESEA colocar una señora de mediana edad, solo para cocinar, es práctica en su oficio, cocina criolla y española. Telf. A-5016.
O2 44626 29-2 Oc.

SE OFRECE una buena cocinera española, sabe hacer dulces y siendo corta familia, cocina y limpia, inmejorables referencias. Telf. A-4792.
O2 44651 29-1 Oc.

DESEA colocarse una señora española, por horas, sabe lavar y planchar ropa fina; tiene referencias. Telf. F-4433.
O2 44606 29- Oc.

MAESTRO cocinero, español, se ofrece para casa particular o de comercio, cocina a la criolla, española y francesa y sabe de repostería y pastelería y es hombre solo, no tiene pretensiones. M-5298.
O2 60190 28-30 Sep.

UN EXPERTO cocinero y repostero, asiático, desea colocarse en casa particular; tiene buenas referencias. Informan: Telf. M-4843.
O2 60175 28-1 Oc.

UN ASIÁTICO, cocinero, desea colocarse en casa particular o comercio, cocina española y criolla, repostero, con buenas referencias. Informan: Telf. A-8732. Felipe Yen.
O2 60165 28-1 Oc.

DESEA colocarse un cocinero repostero, cubano y una cocinera, repostera, inglesa. Informan: F-4257.
O2 60166 28-1 Oc.

SE OFRECE una cocinera española, de mediana edad, tiene referencias, si es corta familia, puede ayudar a los quehaceres. Telf. A-9277.
O2 60169 28-1 Oc.

SE OFRECE un cocinero, repostero, excelente, asiático, sabe cocinar muy bien, cocina española, criolla y cumple su obligación; tiene buenas referencias de casas particulares. Informan: Telf. U-9704.
O2 60179 28-1 Oc.

SE DESEA colocar una joven española, de cocinera o criada de mano. Informan: Telf. F-6022.
O2 60182 28-1 Oc.

SE DESEA colocar una señora española de cocinera y repostera; tiene referencias. Duerme en la colocación. Telf. F-4074.
O2 60183 28-1 Oc.

SE DESEA colocar una joven, para cocinar y limpiar, o para comedor. Telf. A-5726.
O2 60116 28-1 Oc.

DEL CAMPO una buena cocinera, quiere colocarse en casa formal, es limpia y trabajadora, sabe hacer dulces, también se ofrece una criada. Telf. M-3272.
O2 60060 28-1 Oc.

SE OFRECE un cocinero asiático en casa particular que tiene la práctica, experiencia en cocinar española y criolla, repostería fina, tiene referencias, llamar al teléfono F-6134.
O2 59966 27 oct 4

O-3. Manejadoras.

SE DESEA colocar una joven española para manejadora o criada de mano, tiene referencias, teléfono A-3481.
O3 44642 29 oc 1

O-5 Jardineros.

SE DESEA colocar un joven español para jardinero, fregador de máquinas o criado de manos, buenas referencias Telf. F-6137.
O5 44504 28—1 Oct.

MAESTRO jardinero japonés, desea colocarse en casa particular o finca, y Central A-6931. Calle O-Reilly No. 102.
O5 60078 28—2 Oct.

O-6. Choferes

CHOFER español, desea colocarse; tiene buenas recomendaciones de las casas donde ha trabajado. Telf. X-2075. Manuel.
O6 44464 28-3 Oc.

SE OFRECEN

CHOFER, se ofrece, tiene recomendación, 12 años experiencia. Informan, U-7762.
O6 59975 27 sp 30

SE OFRECE chófer español, ex mecánico de buenos talleres y casas particulares, respetable familia. Confíe su automóvil a mecánico responsable, multiplicará su rendimiento y disfrutará usted de buen servicio. Nota: poseo todas las herramientas necesarias para cualquier reparaciónu, garantía absoluta. F-3801.
O6 39677 25 oct 2

SOLICITA COLOCACION un chofer de color, buen mecánico, con mucha práctica y muy buenas recomendaciones de las casas en que ha trabajado. Cecilio Gómez Telf F-5896.
O6 44446 28—2 Oct.

DESEA colocarse chofer español, experimentado en toda clase de máquinas y mecánica, sin pretensiones y con óptimas referencias de casas conocidas. Telf. A-4792.
O6 44652 29-1 Oc.

O-8 Lavanderas.

JOVEN asiático, desea colocarse de lavandero, desea casa particular, sabe lavar y planchar bien, buenas referencias. Fonsina 23. F-6134.
O8 44734 29 oct 4

SE DESEA colocar una lavandera, en una casa de familia; tiene referencia. Luz 31.
O8 60063 28-1 Oc.

FRANCESA, desea lavar por tres días o limpiar. Telf. M-6526. Ana.
O8 60064 28-2 Oc.

O-10. Oficinistas

JOVEN español se ofrece para casa de comercio, sería, conoce perfectamente la contabilidad. Dirigirse por escrito o personalmente a Sol 52, Habana, José M. Balseiro.
O10 44689 29 oct 1

SE DESEA colocar señorita mecanógrafa y taquígrafa, con práctica de oficina, sin pretensiones, Telf. A-5813
O10 44565 29-1 Oc.

SEÑORITA tenedora de libros, con conocimientos de inglés, desea trabajar, con modestas pretensiones. 1-6482.
O10 39661 25 Oc 9

O-12. Ofertas Varias.

UN JOVEN español, que entiende de encargado de casas, solicita una para hacerse cargo de ella. Para informes: Antonio Alvarez. O-Reilly 30 altos, habitación 19.
O12 44607 29-2 Oc.

SE DESEA colocar un matrimonio español, sin hijos; tiene referencias. Telf. X-1158.
O12 60075 28-1 Oc.

AGENCIAS DE COLOCACIONES

X- Agencias de Colocaciones.

AGENCIA «La Unión», de Marcelino Menéndez, 34 años establecida; la única que en cinco minutos facilita todo el personal con buenas referencias. Llamen A-3318. Habana 114.
X 44835 30-5 Oc.

LA LUISA, Luz 74, teléfono M-1582. Colocaciones. Sirve criados con referencias y recomendaciones con rapidez.
X 44695 29 oct 1

M-5241 «La Milagrosa» A-8066. La Agencia que sirve lo más distinguido de Cuba por tener su personal escogido con referencias.
X. 38482 17-2 Oc.

"LA MATANCERA"
A-7740. Sirve rápidamente coneras, criadas toda clase de servidumbre y empleados de ambos sexos, con referencias. Calle Sol 103. Servicio permanente a todas horas.
X 35996 4-4 Oc

SE SOLICITAN

S-2. Cocineras y Cocineros.

SE SOLICITA cocinera española que duerma en la colocación. Sueldo 15 pesos. J. 200, Vedado.
S2 60163 28-1 Oc.

SE NECESITA una cocinera para tres personas, sueldo, 10 pesos mensuales, en Real número 44, Marianao. Telf. FO-9210.
S2 60184 28-1 Oc.

S-12. Solicitudes Varias.

SE SOLICITA una muchacha cubana, mayor de edad, para viajar al Norte, con familia rica, buen sueldo. Informa: el señor Fuentes, Luz 74.
S12 44528 30-2 Oc.

NECESITO un hombre activo y trabajador de buena presencia, señor Lara Cuba 21-A de 5 a 6. Necesarias referencias.
S12 60127 28—1 Oct

A LOS SEÑORES Fabricantes e Industriales: Me interesa por representación de firma seria, industrias de Tabacos y Cigarros, Galleticas y Confituras, Fábrica de Jabón o artículos similares, para las zonas de Gibara y Holguín. Pueden dirigirse a Frexes 12, Holguín, Representante de «La Isla de Cuba», de La Habana. Referencias: Víctor Campa y Compañía, S. en C., Máximo Gómez 55, 57, Compañía de Transportes Unidos S. A., Vives 53. The National City Bank of N. York, Holguín.
S12 60107 28-2 Oc.

SE COMPRAN

C-1. Casas

COMPRO CASA O CHALET
Prefiero Santos Suárez, moderna y valga 10 o 15 mil pesos. Doy en parte de pago gran establecimiento víveres, diferencia efectivo. Informes: Suárez y del Toro, Belascoaín y Figuras, café.
C1 39665 25-7 Oc.

COMPRO CASAS
Solares y Establecimientos. Facilito dinero en hipotecas. mi seriedad y honradez es bien conocida, hace muchos años, Neptuno 208. U-1802, entre Oquendo y Soledad. Manuel Llenín.
C1 60070 28-2 Oc.

COMPRO PROPIEDADES
Habana y repartos, dando en parte de pago establecimiento del giro que usted lo desee y resto en efectivo. Informes, San Rafael y Oquendo, café, de 2 a 5. Telf. U-7342.
C1 60049 27 oct 2

C-4. Establecimientos.

FONDA REGALADA
600 pesos, acreditada, 22 años abierta en gran Calzada, en La Habana, espléndido local, del mismo dueño. Alquiler barato. Neptuno 208, U-1802. Informa, Sr. Llenín.
C4 60071 28-2 Oc.

C-5. Muebles y Prendas

COMPRAMOS oro viejo, en prendas y otros objetos. Pagamos buenos precios. También cambiamos su valor por prendería de fantasía. Joyería, Muralla 82.
C5 39872 26 oct 29

COMPRAMOS
Oro, prendas rotas y antiguas, las cambiamos por nuevas u otros objetos. Piñón y Hno. Corrales y Factoria M-7337.
C5 44540 28—1Oc

ORO, ORO, ORO
Compramos oro, platino, plata, en todas cantidades, pagamos el más alto precio de plaza. Telf. A-6454. Luz 28
C5 36190 2-2 Oc

C-6. Maquinarias.

COMPRO máquina de hacer sellos de goma, completa y tipos o hago negocio con fabricante de sellos; también compro cuchillas de picar bobinas. Señor Díaz, teléfonos A-5144, A-3239.
C6 39800 26 oct 1

SE COMPRAN

C-8. Instrumentos de Música

COMPRO pianos y también doy radios a cambio. Monte 18 entre Aguila y Angeles. Telf. A-3091.
C8 44763 29 oct 2

COMPRO una piano «Baby Grand», o «Baby Upright», de uso pero en buen estado. Tiene que ser muy barato. Dirijase a Mr. Botsford. Apartado 2030. Ciudad.
C8 44639 29-2 Oc.

COMPRO victrolas, ortofónicas f. cambio, Mercado de Colón, frente al hotel Sevilla. Telf. A-9735.
C8 44584 29-7 Oc.

C-12. Objetos Varios.

COMPRO sellos de Correo, usados, en todas cantidades, señor Bonachea, Gervasio 149, altos.
C12 60086 28-16 Oc.

MARTINEZ, TELEFONO M-9654
COMPRO
Ropa usada, zapatos y toda clase de objetos de vestir. Monserrate 133 entre Teniente Rey y Dragones.
C12 37786 12 oct 12

SE VENDEN

V-1. Casas.

SE VENDE POR $4,500
Y algunas mensualidades, una casa, por estrenar, en Almendares, calle Lanuza, entre B. y C., media cuadra de tranvías, con jardín, portal, sala, saleta, hall, tres cuartos, baño intercalado, comedor, cocina, pantry, garage, cuarto y servicio de chofer, cuarto y servicios de criado, patio y traspatio. Informan en la misma, su dueño, Antonio Selleras.
V1 44807 30-5 Oc.

REPARTO Almendares, vendo preciosa casa en 4,000 pesos, con solo 1,500 pesos contado, se compone de portal, sala, comedor, baño, cocina, tres cuartos, garage y patio, es una ganga. Dueño: Fuentes 49, esquina a B., Reparto Almendares. Telf. FO-2188.
V1 44799 30-2 Oc.

LA SIERRA
Viva en el más saludable, fresco y aristocrático reparto. En lo mejor de La Sierra, calle 5 número 4 entre 2 y 4, a media cuadra del cine Rivoli y una del parque y tranvías; vendo lujosa casa de reciente construcción de primera, toda decorada, compuesta de jardín, portal, hermosa sala, hall, tres habitaciones para familia, baño intercalado moderno, amplio comedor, pantry, cocina, lavandería, garage, dos cuartos de criados con baño, bonito patio con artística fuente sevillana. Solamente $11,000, entregando lo que quieran y resto en hipoteca. Verla de 9 a. m. a 6 p. m.
V1 44768 29 oct 5

REGALO en 3,700 pesos, lo más alto, sano y cerca, la casa San José 49, entre Luz y Altarriba, tres cuadras Calzada de la Víbora, portal, sala, saleta, tres habitaciones, más dos al fondo, con servicios independientes, toda de mampostería. Aguila 239. Se admite parte del dinero.
V1 44633 29-4 Oc.

REGALO en 9,500 pesos, costó 14,000 pesos, magnífica casa tres pisos, Benjumeda 78, cuatro cuadras de Belascoaín y dos Infanta. Se admite parte del dinero. Dueño: Aguila 239.
V1 44634 29-4 Oc.

REPARTO La Sierra. Cerca de tranvías. Se vende bonito chalet, dos plantas, fabricación de primera, cuatro grandes cuartos, dos baños, dos baños de criados, garage. $3,000 de contado, resto, pagos mensuales como alquiler. Telf. FO-1041.
V1 44604 29-6 Oc.

SI USTED desea comprar casa, vea la que ha terminado Nicolás Gómez, en Avenida de La Tropical, Alturas de Almendares. Fabricada con esmerado gusto. FO-1430.
V1 44579 29-4 Oc.

REPARTO LA SIERRA
Vendo precioso chalet acabado de construir. Con facilidades. Dueño Alonso. Telf FO-1367.
V1 44524 28—2 Oct.

CON $1.000.00 y reconociendo una pequeña hipoteca, puede Vd. adquirir una propiedad de construcción moderna cuyo valor es de $5.000.00 Tiene sala, saleta, comedor al fondo, tres cuartos, baño intercalado, servicio de criados con entrada independiente, dos cocinas y preparada para fabricarle altos. Informan en San Joaquín 20. Telf. A-4105.
V1 44468 28—1 Oct.

VENDO: Casa en Santos Suárez, con jardín, portal, sala, hall, dos cuartos, baño intercalado, comedor y cocina y dos cuartos altos, con su servicio. Informan: Telf. X-1283, de 7 a 11 a. m. y 1 a 5 p. m.
V1 44462 28-6 Oc.

GANGA: Se vende una casa mampostería y azotea, acabada de hacer, en Gustavo 16, Reparto Santa Amalia, mide 394 varas planas. Informa, su dueño en la misma.
V1 44467 28-1 Oc.

VEDADO: Vendo casa una planta, calle B., una cuadra 23, gran sala, saleta, comedor, cuatro habitaciones, garage, cuarto criado patio grande, traspatio. Dueño: San Lázaro 101, bajos, esquina Galiano.
V1 60114 28-2 Oc.

$3,250 CASA de dos plantas, calle San Francisco, Víbora, altos, sala, tres habitaciones, baño intercalado, comedor, moderna; bajos, cuatro salones y servicios, patio. Informan: Neptuno 208. U-1802.
V1 60072 28-2 Oc.

$5,200 CASA, 272 metros, barrio San Lázaro, alquiler reajustado, 45 pesos, ocupada por importante industria, que lleva 22 años establecida allí. Informan: Neptuno 202. U-1802.
V1 60074 28-2 Oc.

ESQUINAS EN VENTA
Las tengo en los mejores puntos de la Habana y sus barrios, con establecimiento. Rentan el 10 x 100. Véame si quiere invertir bien su dinero. Informes gratis, en San José y Belascoaín, café, de 2 a 5. Teléfono U-6900. Pregunte por M. Tamargo.
V1 39909-12 26 oc 1

CASAS EN VENTA
Las tengo en la Habana, Vedado, La Sierra, Cerro, Jesús del Monte, Luyanó, Santos Suárez y la Víbora, de todos precios, desde $1,000 hasta $50,000. Si usted necesita una casa, véame. Seguro haremos negocio. Informes gratis, en San José y Belascoaín, café, de 2 a 5. Teléfono U-6900. Pregunte por M. Tamargo.
V1 39907-10 26 oc 1

PROPIETARIOS: Vendo varias residencias, distintos precios; igual construyo, reedifico, amplio cualquier obra; estudio y planos gratis, aprovechen baja de materiales y jornales, con poco dinero, mucha obra, no cierren ningún contrato sin pedir precio a J. Fonollar. Llamadlo para convenceros, voy al campo; llegó la hora de cambiar el guano y tabla por ladrillo y cemento. FO-1969, (Cerro) Calle 12, Ampliación de Almendares, Marianao.
V 139325 23-1 Oc.

200 CASAS en venta, en todos los barrios, grandes y chicas. Verdaderas gangas. No compre sin verme. Ricardo. Concepción 104. Telf. I-3825
V1 39079 21-1 Oc.

V-2. Solares

SOLAR: Esquina, llano, 18 x 35 varas 625, a $1.80, rodeado de buenas casas. Reparto Santa Amalia, cerquita Calzada Víbora, libre gravamen Neptuno 208. U-1802. El dueño.
V2 60073 28-2 Oc.

REPARTO Kohly, Alturas de Almendares, vendo la mejor esquina del reparto, sombra, 921 varas. Terreno llano, todo al lado fabricado. $5.50 vara contado. Telf. A-0383, de 9 a 11 a. m.
V2 39601 25 oct 1

MIRAMAR: Calle 14 a $2.70; calle 18, a $2.90; calle 12, a $4.50 el mejor de la 5a. Avenida a $8. Once y San Francisco a peso y medio. Juan Bruno Zayas, esquina a 35.00. García, U-1363, de 12 a 2 solamente.
V2 39531 24 oc 6

Los Económicos del DIARIO
Pesos 5 Pesos
Dondequiera que en Cuba haya todavía Unos PESOS Allí habrá un DIARIO y personas con poder de compra. Envíe usted su Anuncio en busca de ese dinero
Los LEE quien Puede PAGAR

SE VENDEN

V-3. Fincas Rústicas.

POR VIAJE al Norte, cede la contrata de compra de una finquita de recreo de 2,500; varas, situado en la finca Mora Chico El Diezmero. Me he gastado mil y pico de pesos en dos meses y sobre todo tiene una hermosa piscina de 10 metros de largo por tres de ancho y 1-20 de fondo todo azulejado, con su muro y techo, su campo de pelota para niños y bien cercado y su entrada de autos de concreto. Hay que pagar solamente $16.50 cada mes. Cedo mi contrata por solamente 450 pesos. Para trato directo: Oficina de los Muelles Alloy, Fábrica y Marina, Sr. E. Perea.
V3 44560 29-2 Oc.

PARA LIBRARSE de preocupaciones económicas compre usted en 14,000 pesos esta finca, de dos caballerías, con su casa mampostería antigua, de grandes dimensiones, tierra especial, cerca de La Habana, dotada de todo lo concerniente al ramo agro-pecuario, mucha arboleda y en lugar que usted desconocerá por completo lo que son mosquitos y mal vecindario, no envíe corredores; véame personalmente Manuel García. Salud número 96.
V3 38487 17-2 Oc.

V-4. Establecimientos.

VENDO gran tintorería, muy acreditada, trabaja caldera de 8 caballos; dos máquinas de planchar, un camión, no paga alquiler. Informan: Antón Recio y Monte.
V4 44847 30-14 Oc.

VENDO el arriendo de una fonda, 600 pesos; punto comercial, 40 abonados, mucho carta, hay 200 pesos en fondo, queda a beneficio del comprador. Informan: Antón Recio y Monte, Benito, café.
V4 44848 30-3 Oc.

BODEGA: ¡GANGA! $1,600
Con grandes facilidades pago. Tiene lo que pida en mercancías. Pruelo lo que digo. Informes: Suárez y del Toro, Belascoaín y Figuras. Café.
V4 44785 30-4 Oc.

BARBERIA en 60 pesos, con su equipo completo y Licencias. Más informes: Telf. A-6257.
V4 44808 30-2 Oc.

SE VENDE un puesto de Aves y viandas. En Escobar 44 esquina a Animas.
V4 44508 28—3 Oct.

SE VENDE una vidriera de tabacos y cigarros, quincalla, y dulces, por tener que embarcar el dueño. Animas No. 1 Bar América. Telf M-4386
V4 60146 28—1 Oct.

GANE ocho mil pesos al año. Vendo la mejor, mas antigua y acreditada Panadería, Dulcería de La Habana, o admito socio para separar otro. Acepto parte pago propiedad, sin gravamen, bodega, barra o valores cotizables. Tres hornos, tres mil libras diarias, espléndido local, contrato largo, poco alquiler, clientela escogida, ventas contado. Informes: Suárez y del Toro, Belascoaín y Figuras, café.
V4 60128 28-6 Oc.

VENDO, COMPRO Y CAMBIO ESTABLECIMIENTOS Y PROPIEDADES
Habana y repartos. No haga caso de palucheros, si usted desea hacer negocio honrado y en corto tiempo, véame en el café de San Rafael y Oquendo, Alvarez.
V4 60048 27-2 Oc.

BODEGA, punto ideal para barra, modesto alquiler, casi regalada, para que aprovechen los gangueros. Informan: Corral Falso y Cruz Verde. «La Perla», Guanabacoa.
V4 38858 26-26 Oc.

BODEGAS EN VENTA
Las tengo en la Habana y sus barrios, desde $1,000; también las cambio por propiedades. Informes gratis. San José y Belascoaín, café, de 2 a 5. M. Tamargo.
V4 39908-11 26 oc 1

VENDO una bodega sola en esquina, mucho barrio, buen contrato, también se cambia por propiedad informes en Villanueva 16, tostadero de café, B. Suárez.
V4 38200 15-1 Oc.

SE VENDE
Lechería punto céntrico, cómoda, alquiler ventajoso, contrato, se da a la primera oferta por asuntos que se le explicarán al comprador. Informa, Martínez, hotel Madrid, Belascoaín y Concordia.
V4 39809 26 oct 1

BODEGA LISTA PARA ABRIR
Con espléndidos armatostes modernos, pesas, molino y demás, sin regalía, el contrato y alquiler que quieran, sola en esquina, en la Habana. Informes, Belascoaín y Figuras, café, Suárez.
V4 39756 25 oct 4

V-5. Muebles y Prendas.

TODOS los muebles de mi casa, por embarcar, el juego de cuarto, costó 200 pesos, lo doy en 40 pesos; de sala, 20 pesos; Radio 40 pesos; pianola 35 pesos, las lámparas y todos los objetos que quedan a como quiera; ortofónica legítima «Victor», con 40 disco, 12 pesos. Lealtad 183 y medio. A-2826.
V5 44474 28-1 Oc.

MAQUINAS "SINGER"
Tenemos de diversos tipos, desde $6.00 en adelante. También para zapateros de 18-2 y 29-2. San Rafael 142. Telf. U-4149.
V5 39100 21-6 Oc.

MAQUINA de Singer, de ovillo central, completamente nueva, con sus piezas de bordar, 26 pesos, es una oportunidad. Consulado 21, bajos, entre Genios y Prado.
V5 60140 28-1 Oc.

SE VENDEN

LIQUIDACION DE MUEBLES
Escaparates con lunas, de 10 a 15 pesos; camas hierro, de $3.00 a $5.00; coquetas, de $3.00 a $10.00; cómodas, de $3.00 a $5.00; lavabos, $4.00 a $5.00; neveras, hierro, $10.00 a $15.00; burós cortina, $.00 a $10.00; mesas correderas, $3.00 a $5.00; sillas viaje, finas, a $2.50; juegos sala, de $10.00 a $15.00; sillas, 60 centavos; sillones a $1.50; mesas café, $4.00; sombrerera, $4.00. Sol 93.
V5 44837 30-5 Oc.

JUEGO de tres cuerpos, $50; sala, $20, estos precios por el término de tres días, en La Casa Mastache, Palacio de los Muebles, Concha entre Luco y Justicia, Luyanó. Nota: Vendo también a muebleristas.
V5 60145 28-1 Oc.

MUEBLES BARATOS
Díaz y Chao. Gran rebaja de precios en nuestras existencias; muebles de cuarto, comedor, sala y recibidor, finos y corrientes, piezas sueltas al contado y a plazos. Tomamos muebles a cambio. Neptuno 197, entre Belascoaín y Lucena. Telf. U-5154.
V5 38027 14-14 Oc.

MUEBLES
De todas clases: Contado y a plazos. Juegos de cuarto, cedro y caoba, desde $40; ídem, tres cuerpos, de los más finos, $200; juegos comedor, Renacimiento, $130; Ídem, Arte Moderno, $65 y $40; juegos sala, caoba, con rejilla o tapizados, desde $25; ídem recibidor, juegos mimbre desde $20, escaparates con lunas, $10 y toda clase piezas sueltas. La Universal. San Rafael 167. U-2110.
V5 38773 19 oct 3

GANGA EN MUEBLES
Por ausentarse su dueño se vende muy barato un juego de comedor completo y moderno, verdadera ganga. Puede verse, Maloja número 84, bajos.
V5 44636 29-2 Oc.

MUEBLES clásicos y Arte Moderno muy baratos, al contado y a plazos. Fabricación rápida a elección del cliente. Liquidación de enormes existencias, así como Joyería, Relojería, Lámparas, etc., con el fondo y mensualidades que convenga al comprador. Cambiamos, y alquilamos muebles con opción a comprarlos, rebajando el 50 por ciento de lo pagado. La Casa Ruisánchez, Angeles y Estrella. Telf. A-2024.
V5 37403 10-10 Oc.

BAULES Y MALETAS
Varios estilos y tamaños. Baules a $3.50 maletas, $1.00. Hacemos cambios. «La Sociedad», casa de préstamos. Suárez 34, entre Apodaca y Gloria. Telf. A-7589.
V5 38745 19-4 Oc.

MUEBLES y joyas a plazos. Juegos cuarto, sala, comedor, Arte Moderno, hasta con 10 pesos entrada y pagar como usted quiera. También joyas de todas clases. Grandes facilidades de pago. «La Eminencia», Neptuno 138, entre Gervasio y Belascoaín.
V5 38161 15-15 Oc.

MUEBLES BARATOS
Liquidamos los que quedan nuevos para dedicarnos a compra-venta, hacemos encargos, arreglos y compramos. Neveras casi regaladas. El Cedro, Galiano 123 entre Zanja y Barcelona.
V5 7410 21 oc 21

V-6. Maquinarias.

SE VENDE un torno chico, de precisión Southch Bend de 9 x 2 pies, con su motor completamente nuevo, costó hace dos meses 285 pesos, se da por solo 175 pesos, se puede ver en la esquina de Fábrica y Marina, Casa de los Muelles Alloy.
V6 44561 29-2 Oc.

V-7. Automóviles y Accesorios

SE VENDE un Chevrolet Turismo, del 29, pintura nueva y vestidura, gomas nuevas. Informan en Tres Palacios número 6, entre San José y Reyes, Jesús del Monte, de jueves a domingo.
V7 44819 30-3 Oc.

VENDO camión Ford, de 1 1-2 tonelada, con tres meses de uso, carrocería cerrada. Telf. FO-2707, 6 y 13, reparto Almendares.
V7 44744 29 oct 2

SE VENDE camión Chevrolet, tipo del 30, 6 cilindros, carrocería abierta, marca de este año, gomas de aire, 1 1-2 tonelada. Muy completo. Informes, Bernaza 57, segundo piso. Departamento 19. Rodríguez.
V7 44739 29 oct 2

GANGA. Vendo Buick, año 27, perfecto estado, fuelle completamente nuevo y gomas repuesto. Precio, $250. Informan, teléfono FO-7758.
V7 44701 29 oct 5

FORD, se vende, 4 puertas, 5 gomas, chapa, 60 pesos, Morro 5, garage Doval.
V7 44758 29 oct 2

MAGNIFICO Buick-Sedan, 4 puertas, vestido totalmente de magnífico cuero, gomas nuevas, chapa, impecable. Precio situación. U-1799, Félix O-Shea. Facilidades pago.
V7 60120 28-2 Oc.

EL MAS LINDO Chrysler de Habana, 8 meses uso, gomas nuevas, pintura especial, chapa. Sedan, 4 puertas, cuero. Precio situación. U-1799. Félix O-Shea. Facilidades pago.
V7 60121 28-2 Oc.

SE VENDEN

¡G O M A S!
GARANTIZADAS

29x440	6.75
29x450	8.00
29x500	10.90
31x525	13.50
32x600	16.00
33x600	16.50

Otras medidas igual proporción
HAVANA TIRE CO.
San Lázaro 240,
esquina a Campanario.
V7 44498 28—3 Oct.

SE VENDE una máquina Marmón nueva a precio de situación para informes FO-1369.
V7 44492 28—2 Oct.

FORD moderno, propio para profesional o persona de gusto, se vende, completamente nuevo, con cinco gomas nuevas. Se da barato. Informa: Pérez. Telf. X-2647.
V7 44595 29-2 Oc.

GRAN TALLER DE CHAPISTERIA
Reparación en general de radiadores pintura «Duco», soldadura autógena, de Enrique Padilla, Infanta 5, entre Jovellar y San Lázaro. Telf. U-7267. Esta casa pinta con «Duco» todas las reparaciones de los trabajos de chapistería, con precios muy reducidos y con toda garantía en las reparaciones generales. Mi interés es que sea usted un cliente para siempre.
V7 12462 J I R Indf.

SE VENDE, MUY BARATO
Camión Ford moderno de reparto, en muy buenas condiciones, casi nuevo, un año de uso, carrocería espléndida, propio para panadería, dulcería, tintorería, etc., etc. Informes: Casa Gancedo. Concha número 3. Telfs. X-2819 y X-2629.
V7 39339 23-1 Oc.

CUÑA Overland Wipps, en magníficas condiciones, se vende en 200 pesos. Se garantiza en la forma que se desee su funcionamiento, elegante, eficiente y económica. Garage Santos, Calle 12, entre A. y B., reparto Almendares, Marianao.
V7 39078 21-1 Oc.

RADIO «Majestic» a plazos, modelo 1931, 5 pesos mensuales, su radio u ortofónica usados, servirán de entrada o parte pago. A-5704, Jesús del Monte 27, altos.
V7 44459 28-1 Oc.

V-8. Instrumentos de Música

RADIOLA 60, RCA., Supertherodino, reconocida por su alcance, claridad y potencia, la mejor del mundo, costó 270 pesos; la doy en 48 pesos. Lealtad 183 y medio. A-2826.
V8 44867 30-3 Oc.

MI BONITO radio, de mueble, con bocina electro dinámica, con 15 días de uso nada más; costó 125 pesos, la doy en 30 pesos. Lealtad 183 y medio. A-2826.
V8 44868 30-3 Oc.

GRAN REALIZACION DE PIANOS
Y pianolas de todas marcas, garantizados como nuevos, con grandes facilidades de pago, no compre sin ver nuestros precios. «El Brillantes», Aguila 139, Telf. M-1661.
V8 44849 30-8 Oc.

70 PESOS, vende familia que embarca, lujosa pianola, nueva. 100 rollos y banqueta, preciosas voces y garantizada de comején. Escobar 254, bajos, entre Carmen y Figuras.
V8 44772 30-5 Oc.

URGE venta, Autopiano eléctrico Ampico, flamante juego de cuarto, moderno, de biblioteca, estilo Renacimiento Español y uno lujoso de comedor. Todo nuevo. Ganga. Véalo, 14 número 169, bajos, entre 17 y 19, Vedado.
V8 44711 29 oct 2

AVISO
Se vende un radio Víctor R-35. Completamente nuevo. Suárez número 53 esquina a Gloria. Telf. M-1556.
V8 44755 29 oct 5

PIANO, el más moderno, se da por lo que usted quiera pagar. Monte 18 entre Angeles y Aguila.
V8 44764 29 oct 2

TRES modernas pianolas por haber quitado la casa de música, las doy funcionando correctamente, una en 15, otra 25 y 40 pesos. Lealtad 183 y medio, A-2826.
V8 44761 29 oct 2

ORTOFONICA legítima, Víctor, costó $225, la doy en $12; y la de piel, propia para romerías, en $10. Lealtad 183 1-2, A-2826.
V8 44760 29 oct 2

VENDO: Lujoso Chevroiet cerrado, del 28, cuatro puertas, 215 pesos, doy prueba motor, perfecto funcionamiento, magnífica pintura, gomas, chapa particular hasta 1932. A-5704, Jesús del Monte 27.
V7 44461 28-1 Oc.

LIQUIDAMOS por ocho días, pianos de garantía análoga a nuevos facilidades de pago. Guitarras, violines, mandolinas, saxofones y todo lo que sea música. La Predilecta. San Rafael y Oquendo.
V8 44 622 29-7 Oc.

AFINE su piano, pianola, por $2.50. Absoluta garantía. Virgilio Fernández, procedente de grandes fábricas europeas. Taller de reparaciones de pianos y autopianos. Zulueta 36 y medio. M-3040.
V8 44667 29-30 Oc.

MI RADIO, con bocina electro-dinámica, tres Scren-Greeng, y dos 245, costó 150 pesos, hace 10 días RCA., lo doy en 45 pesos. Lealtad 183 y medio. A-2826.
V8 44472 28-1 Oc.

MI PIANO, de acreditada marca, propio para estudios o conciertos, costó 800 pesos, lo doy en 45 pesos, teclado, barniz, nuevo. San Joaquín 56-D.
V8 44473 28-1 Oc.

VENDO: Ortofónica «Victor», gabinete Renacimiento, completamente nuevo, 40 discos, costó 225 pesos, regalo 25 pesos. Magnífico juego cuarto señorita, color marfil 30 pesos. A-5704, Jesús del Monte 27, altos.
V8 44460 28-1 Oc.

PETERS
Radios, pianos, autopianos, armonios. Se venden, alquilan y reparan. Desinfección garantizada del comején. Villanueva 19. Telf. I-2298.
V8 39697 25-9 Oc.

PEDRO PLUMAR, 20 años de práctica en la «Casa Salas», reparaciones y afinaciones de pianos, autopianos, órganos. Facilidades de pago. Corrales 76. A-5713.
V8 39330 23-11 Oc.

V-9 Utiles de Oficina

VENDO máquina de calcular «Dayton», con su pie, en 90 pesos. Pesa Toledo, como de paquete, en 100 pesos. A. Sancho. Muralla 18, altos.
V9 44833 30-3 Oc.

MUEBLES Y UTILES DE OFICINA
Se venden burós planos caoba, grandes y chicos, escaparates Allsteel acero, estantería

Octubre 1º. de 1931 — DIARIO DE LA MARINA — Ejemplar 5 Centavos

A TRAVES DE LA VIDA

Por Héctor de SAAVEDRA

UN REPATRIADO

El 21 de Noviembre salimos de Saint Nazaire. Al día siguiente fondeábamos en Santander; el otro en la Coruña. Después habíamos de emprender a través del océano el largo viaje a Cuba.

En las escalas tomamos mucha gente: como cuatrocientos emigrantes. Aquel rebaño de hombres, mujeres y niños se hacinó en la proa. Entraron en el buque como los reptiles en sus cuevas. Los tipos eran siniestros, las miradas torvas y la miseria repugnante. La mayor parte llevaban al cuello, todo su equipaje, que era un pedazo de frazada que les ocultaba el rostro. Y así se agitaban en la promiscuidad repugnante, la hediondez de los cuerpos y la obscuridad de las almas.

Dos días después divisábamos en el horizonte la costa escarpada de las Azores. Aquellas montañas blanquecinas era la tierra que debíamos dejar a un lado, prosiguiendo nuestro camino, pero que siempre sentíamos placer en contemplar, aunque fuera de lejos, encerrados como estábamos por un horizonte de agua.

El sol, en aquella mañana lucía esplendoroso. En la popa varios pasajeros hablábamos contemplando el mar que azotaba los costados del buque.

Un incidente vino a interrumpirnos.

Un hombre, un pasajero de proa, se acercó a nosotros, con lágrimas en los ojos, mientras temblaban nerviosamente sus manos, pidiendo que le buscáramos un médico.

En su exaltación pronunciaba palabras incoherentes.

Algunos otros compañeros le seguían, burlándose y haciendo befa del estado del infeliz.

Quizás eran hombres de la misma provincia, sus paisanos tal vez de la misma aldea.

Atristado me dirigí a buscar al mayordomo o al médico para que reconociera a aquel desgraciado.

Cuando volví, ya un contramaestre de la tripulación lo había echado hacia la proa. En su lugar. Entre los suyos.

Un momento después oímos gritar:

—¡Un hombre al agua! ¡Un hombre al agua!

Hacia la popa, en la huella que marca la hélice, vimos una cabeza que salía de entre las olas y unos brazos que se agitaban desesperadamente. Se hundía y volvía a aparecer; después se perdió para siempre.

La gente de proa rompió sus diques y se esparció por el buque. Todo se confundió y la invasión de aquel rebaño de fantasmas tomó un aspecto pavoroso.

Se paró la marcha, se echó tardíamente un bote, y por un rato se buscó al náufrago. Luego los marineros volvieron a bordo y se prosiguió el viaje.

—¡Qué fastidio!—exclamó un pasajero—hemos perdido lo menos una hora.

En la cámara del Comisario tomé algunos informes. A la lista faltaba el nombrado Buenaventura Martínez Ferreiro, de 40 años, cultivador. Se había embarcado en la Coruña llevando lo que todos los emigrantes: una simple boleta, un pase, donde apenas constan las generales.

No tenía, a bordo, familia ni amigos. Algunos dijeron que desde que se embarcó parecía loco. Lo vieron trepar sobre las cajas de animales, en cubierta, y de allí lanzarse al mar. Nadie le conocía.

Desapareció ignorado como había venido y se fué como la hoja arrebatada por el viento.

A la tarde, cuando el sol empezaba a ocultarse y las sombras a confundir el mar, miré hacia aquella soledad tan inmensa, pensando en el pobre abandonado, que quedaba allá, para siempre, tan lejos de todos, y recordando al pasajero que lamentaba el haber perdido una hora de marcha, no pude menos de sentir la frase tan natural, ya, de que "el hombre es para el hombre, un lobo".

BARCOS QUE SE ESPERAN

Octubre 1:
Florida» de Key West.
Octubre 2:
El «Turrialba», de New Orleans; «Cuba», de Tampa y Key West.
Octubre 3:
«Cartago», de Puerto Castilla; «Oriente», de New York; «Florida», de Key West.

LAS TROPAS CHINAS SE ENCUENTRAN ACTUALMENTE MUY AGUERRIDAS Y DOTADAS DE MODERNO ARMAMENTO

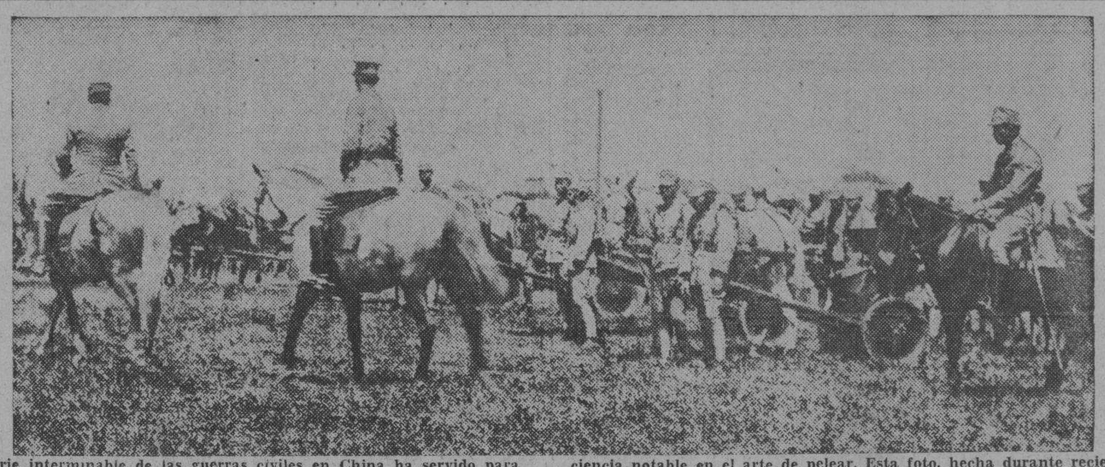

La serie interminable de las guerras civiles en China ha servido para que el Ejército Nacionalista del Gobierno de Nankin alcanzase una eficiencia notable en el arte de pelear. Esta foto, hecha durante recientes maniobras, muestra una unidad de ametralladoras chinas de las divisiones organizadas por el Generalísimo de Nankin, Chiang Kai-Shek.

TODOS LOS BANCOS DE COLOMBIA, ASI LOS NACIONALES COMO LOS EXTRANJEROS HAN RECIBIDO ORDEN, MEDIANTE DECRETO, DE ENTREGAR SUS RESERVAS EN ORO EN EL BANCO NACIONAL

EXPECTACION DE LOS POLITICOS EN INGLATERRA

El Parlamento suspenderá sus sesiones el 7, pero no se sabe si habrá elecciones

LONDRES, septiembre 30. (AP.)—El primer ministro Mac Donald anunció esta tarde en la Cámara de los Comunes que el Parlamento suspenderá sus sesiones el miércoles próximo, pero se negó a manifestar si eso significa que habrá elecciones generales, causando la consiguiente expectación.

En los pasillos de la Cámara declaraban los representantes populares, en medio de gran excitación, que confían en que el Parlamento se disolverá el jueves o viernes de la semana próxima y que las elecciones se celebrarán el 28 o 29 de Octubre.

Otros comentadores declararon estar seguros de que el Gobierno de Mc Donald se pronunciará contrario a consultar al país hasta que se hayan resuelto las dificultades financieras de la nación.

Los jefes conservadores indicaron que la celebración de elecciones el mes próximo es por lo menos una posibilidad con su acuerdo de aplazar la conferencia anual de la Unión nacional conservadora que debía celebrarse la semana próxima.

Mr. Mac Donald se ha dado cuenta de que no puede apelar al país con un programa que satisfaga a los conservadores y conservar al mismo tiempo el apoyo de los liberales que tiene actualmente.

Sir Herbert Samuel, secretario del Interior, vió hoy al jefe de su partido, David Lloyd George, que está convaleciendo de una reciente operación y que es inalterablemente opuesto a la celebración de elecciones.

En los círculos políticos se hablaba esta noche de la posibilidad de una escisión en el partido liberal.

El bill de economías del Gobierno ha recibido esta noche la sanción real, después de haberse aprobado por la Cámara de los Lores.

LA DIMISION DEL MINISTRO CHINO C. WANG

Se le acusa de no haber hecho todo lo que debía ante la Liga de Naciones

NANKIN, China, septiembre 30.—(AP.)—Coincidiendo con la creencia de un alto empleado del ministerio de Estado chino que el Japón se propone asumir el protectorado sobre la Manchuria, el ministro de Estado C. T. Wang se vió obligado a presentar la renuncia de su cargo.

Alfred Sze, ministro de China en la Gran Bretaña sucederá a Wang. Sze, según se dice en los altos círculos oficiales chinos, ha defendido muy bien el caso de China ante la Liga de las Naciones. Los jefes chinos, así como la opinión pública acusan a Wang por no haber realizado lo conveniente a fin de obtener el apoyo extranjero para China en su controversia con el Japón desde que las tropas de ese país ocuparon el sur de la Manchuria el 18 de septiembre.

Un alto funcionario del Ministerio de Estado aseguró que el Japón ha instigado los movimientos independentistas de la Manchuria.

Agregó que existen pruebas indicadoras de que «el Japón intenta poner el área ocupada bajo un protectorado japonés, creando así un serio obstáculo al arreglo pacífico de la cuestión manchuriana entre China y Japón».

SIETE HERIDOS EN UN CHOQUE DE POLITICOS EN RANCAGUA, CHILE

SANTIAGO DE CHILE, Septiembre 30 (AP).—Los amigos del doctor Montero, candidato a la Presidencia de la República, declararon esta noche que siete personas resultaron heridas durante una manifestación política en favor de aquel en Rancagua, hoy por la tarde. Los adversarios de Montero intentaron disolver la manifestación, trabándose una lucha en plena calle.

El Banco De Italia decretó el embargo a las exportaciones de oro, limitando las operaciones de cambio a lo indispensble. No se confirmó la renuncia del Gobr. del Banco de Inglaterra

LONDRES, septiembre 30. AP. — Prevaleció la calma en la Bolsa hoy, registrándose ligeros movimientos irregulares en las emisiones británicas, así como debilidad en las acciones mineras surafricanas por causa de las liquidaciones. Los bonos alemanes recuperaron de uno a cuatro puntos y las acciones trasatlánticas estuvieron más bajas en simpatía con Wall Street. El cambio estuvo encalmado cotizándose la libra esterlina a $3.85, 98.12 francos y 9.9/16 florines en Nueva York, París y Copenhague.

El Sindicato de corredores de bolsa de París ha dictado una orden que tiende a impedir las ventas bajistas. Todas las operaciones de futuro tendrán que hacerse mediante el depósito de los valores o la entrega del cuarenta por ciento de las acciones ofrecidas como prueba de posesión.

Todos los bancos de Colombia han recibido la orden de entregar sus reservas oro al Banco de la República, por un decreto dictado hoy por la comisión que controla las operaciones de los cambios. Espérase que la orden, que ha de recibir la sanción del Presidente Olaya Herrera, se aplicará lo mismo a los bancos colombianos que a los extranjeros. Al mismo tiempo, los depósitos extranjeros de más de mil dólares en los bancos colombianos deberán entregarse al Banco de la República en un plazo de ocho días.

El Banco de Italia, autorizado por el Ministro de Hacienda para imponer restricciones a las operaciones bancarias, ha decretado un embargo de las exportaciones de oro. Las transacciones en cambios extranjeros se limitarán a los negocios más urgentes. Se mantiene, sin embargo, la obligación del Banco de Italia de redimir los billetes de banco en oro, pero debido a las dificultades que se oponen prácticamente no hay demanda.

Circuló hoy en la Bolsa de Londres la noticia de que Montagu Norman había presentado la renuncia como Gobernador del Banco de Inglaterra y que los directores la estudiarían en un futuro próximo; pero hasta ahora no ha podido obtenerse confirmación oficial.

En el Ministerio de Estado y en el Banco Nacional han declarado que no son ciertos los rumores que han circulado en el extranjero relativos a que Bélgica se propone suspender el talón oro. Louis Franck, Gobernador del Banco Nacional de Bruselas, dijo que el billete belga está cubierto por oro un 67.05 por ciento y que las deudas de este país en libras esterlinas son mayores que sus créditos en esa divisa.

REDUCCION DE SALARIOS A LOS MINEROS DEL RUHR

BERLIN, septiembre 30. AP.—Un decreto de emergencia firmado por el Presidente Von Hindenburg legaliza hoy la reducción de salarios en un siete por ciento, medida que afectará a 180,000 mineros del distrito del Ruhr.

El decreto, que estará en vigor hasta el 30 de Noviembre, pero sujeto a la prórroga, alivia a los patronos y obreros del pago del seguro del trabajo, con lo que la reducción de los salarios es de un tres por ciento nada más.

INAUGURADO EL NUEVO EDIFICIO DEL W. ASTORIA

El Gobernador Robledo ha regresado a la capital a fin de resolverlo pronto

NUEVA YORK, septiembre 30.—(AP).—El nuevo edificio del Waldorf Astoria, que consta de cuarenta y siete pisos, se inauguró hoy en Park Avenue y fué dedicado a las tradiciones de sus predecesores.

El presidente Hoover tomó parte en la recepción, pronunciando un discurso por radio desde Washington, en el cual hizo referencia al acontecimiento en términos elogiosos.

El nuevo Waldorf Astoria, con un costo de $40.000.000, tiene 2.200 habitaciones en sus cuarenta y siete pisos y está rematado por dos torres plateadas. Con los espaciosos foyers y vestíbulos, ocupa el hotel una extensión de 20.500.000 pie cúbicos, siendo el mayor del mundo a ese respecto.

Cada habitación tiene aparatos de televisión, hielo seco, teléfono portátil y radio. En el lobby hay una alfombra persa de 50 pies por setenta en la que han estado trabajando treinta tejedores diez meses haciendo 12.600.000 nudos.

Walter Damrosch, que dirigió la orquesta que amenizó el programa durante la inauguración del viejo Astor en 1893, y Mme. Schumann Heink figuraron entre los invitados de honor.

ESCANDALOSO LITIGIO DE UNA SOPRANO SUECA

Reclamación a una compañera de tablas y a un millonario que hace ofertas fantásticas

NUEVA YORK, septiembre 30. AP.—La señora Lydia Lindgren, cantante de ópera más conocida por el sobrenombre del «Ruiseñor Sueco», declaró hoy ante un Jurado del Supremo de Nueva York, entre sollozos y desmayos, que el opulento banquero Otto H. Kahn le hizo un regalo de ciento cincuenta mil pesos, que le produciría una renta anual de tres mil pesos, y le ofreció acordarse de ella en su testamento. El bien conocido financiero, filántropo y melómano no compareció ante el Tribunal hasta última hora, excusándose por no haber llegado antes.

La señora Lindgren afirmó que su carrera artística quedó tronchada por la calumnia que propagó la señora Julia Claussen, también cantante sueca, de que ella (Lydia Lindgren) era demasiado amiga de Kahn, el que le consiguió todos sus contratos operáticos.

La soprano, que demanda a su antigua compañera, reclamando medio millón de pesos por daños y perjuicios, inició otro litigio en 1929; pero entonces lo retiró, porque Mr. Kahn le dijo que la Claussen le daría una satisfacción por difamarla, y él completaría el gesto con un cheque de trece mil pesos. Aunque la señora Lindgren recibió ambas cosas, nada supo de los ciento cincuenta mil pesos con tres mil anuales de renta que le fueron prometidos posteriormente.

SE PREDICE UN GRAN PORVENIR PARA LA PLATA

Samuel Guggenheim dice que ese metal está destinado a ocupar el primer lugar

NUEVA YORK, septiembre 30. AP. En opinión de Samuel Guggenheim, jefe de una de las mayores Corporaciones de metales del mundo, la plata pronto se impondrá, estando destinada a ser el primero de los metales.

Al regresar hoy de Europa, el presidente de la American Smelting Refining Company, pidió que se celebre una conferencia de los principales representantes del negocio argentífero, para impulsar el advenimiento de la Era de la Plata» que él augura, afirmando que todos los países tienen algo que ganar en ello.

En su conversación con los repórters el multimillonario se mostró muy optimista con respecto a los negocios.

—Todo lo que necesitamos es una buena dosis de sentido común y la voluntad de trabajar—dijo. No veo motivos de alarma en las actuales condiciones.

—Debe convocarse una conferencia de los principales representantes de la plata, para concertar un plan que haga recuperar a ese metal algo del perdido prestigio y jugar un papel más importante en el poder adquisitivo del mundo. Todos los países del mundo tienen mucho que ganar con eso.

LAVAL SALDRA PARA EE. UU. EL 16 DEL ACTUAL

El Primer Ministro francés tratará con Mr. Hoover sobre problemas de todo el mundo

PARIS, septiembre 30. (AP.)— El primer ministro Laval embarcará para los Estados Unidos el 16 de Octubre para discutir amplia y francamente los problemas mundiales con el presidente Hoover. En el curso de estas conferencias el Presidente se enterará por vez primera, por boca de un estadista extranjero, lo que la moratoria de las deudas de guerra ha hecho a Europa.

M. Laval llegará a Nueva York el 22 de Octubre.

El jefe del Gobierno francés está dispuesto a discutir con el Presidente Hoover toda la información que ha obtenido durante su visita a Berlín la semana pasada en compañía de M. Briand.

Similarmente dará a conocer a Hoover sus puntos de vista sobre asuntos tales como la propia posición financiera de Francia y los pasos que deben tomarse para resolver el difícil problema de las deudas de guerra y las reparaciones.

Sobre la cuestión del desarme, los asesores del primer ministro declaran que la posición francesa se ha expuesto ya de manera tan clara que no necesita mayores comentarios.

La visita del jefe del Gobierno a los Estados Unidos ha causado entusiasmo en el pueblo. Los periódicos la encuentran muy conveniente y el propio Presidente Doumer se muestra altamente interesado en ella.

El primer ministro francés espera estar en los Estados Unidos seis días. Cuatro expertos y varios periodistas franceses versados en problemas internacionales embarcarán con M. Laval.

El periódico «Le Matin», dice hoy que durante su ausencia actuará de jefe de gobierno Andre Tardieu.

LA IMPORTANCIA DE LA PROXIMA VISITA DEL PRIMER MINISTRO LAVAL A WASHINGTON

WASHINGTON, septiembre 30. AP—La sencillez y la ausencia de toda pompa oficial serán las notas salientes de la próxima visita a Washington del primer ministro de Francia Pierre Laval.

Paz, desarme y problemas económicos mundiales serán los temas principales de las conversaciones entre Laval y el Presidente Hoover, aunque en el programa que actualmente se negocia en París no se fija, en la acostumbrada forma diplomática, las cuestiones a que se limitarán las entrevistas.

Laval es nuevo en la política internacional. Durante las discusiones de la Moratoria propuesta por el Presidente Hoover y en los asuntos en que participó posteriormente, el primer ministro de Francia ha hecho concebir grandes esperanzas como campeón resuelto de la paz. En cierto sentido Laval representa a la nueva generación de políticos franceses.

Por esta razón se proyecta que, mientras permanezca en Washington, Laval dedique todo el tiempo posible a discutir con el Presidente Hoover y los funcionarios de alta responsabilidad del Gobierno norteamericano, los grandes problemas de las relaciones mundiales. Por supuesto que habrá banquetes, recepciones y visitas de cortesía, pero todo ello en segundo término.

Las cuestiones económicas que Laval y Hoover estudiarán tienen muchos aspectos. El Presidente de los Estados Unidos se interesa en la nueva comisión económica franco-alemana, y tiene también deseos de conocer directamente cuál es el criterio de Francia desde la vigencia de la Moratoria. Al discutir ciertos puntos con Laval, ambos tendrán en cuenta que los Estados Unidos y Francia poseen la mayor parte del oro del mundo, lo cual implica responsabilidades trascendentales para las dos naciones.

Estas son algunas de las razones para que la próxima visita del primer ministro Laval a Washington sea una de las más importantes que pudiera hacerse en los tiempos que corren.

MOVIMIENTO MARITIMO

NUEVA YORK, Septiembre 30.—(AP).—Hoy salió el vapor «Oriente» hacia la Habana.

BOLIVIA Y PARAGUAY QUIEREN APLAZAR LA CONFERENCIA PARA EL CONVENIO DE NO AGRESION

El Gobierno de Paraguay ha facilitado una nota en la que relata los combates librados el 23 de septiembre último con motivo de un reconocimiento efectuado en Zamaclay

ASUNCION, Paraguay, septiembre 30. AP.—El ministerio de la Guerra ha dado una nota a la prensa describiendo las operaciones de las tropas paraguayas en el encuentro que tuvieron con las fuerzas bolivianas en la mañana del 23 de septiembre.

«A las siete de la mañana comenzó el fuego—dice el comunicado—y a las 10 y 40 la patrulla paraguaya ocupó a Zamaklay, objetivo del reconocimiento. Persiguieron a los bolivianos en fuga y comprobaron la existencia de atrincheramientos y otros establecimientos a media milla al oeste de Zamaklay. Las trincheras fueron ocupadas por un batallón de Infantería; una sección de ametralladoras y dos escuadrones de Caballería.

« Se encontraron los cadáveres de nueve bolivianos y los paraguayos recogieron el equipo militar abandonado por el enemigo.

«A las 12 y 40 de la tarde un gran contingente boliviano se presentó ante los paraguayos y el comandante de estas fuerzas, cumpliendo las instrucciones que había recibido, retiró sus fuerzas, llegando a la base de Nanawa a las cuatro de la tarde del viernes».

El comunicado da ocho paraguayos muertos, ocho heridos y un desaparecido.

DELEGADOS PARAGUAYOS PARA EL PACTO DE NO AGRESION

ASUNCION Paraguay, septiembre 30. AP. El Gobierno designó hoy al doctor Juan José Soler, a César Vasconcellos y a Pablo Insfran como delegados especiales que discutirán en Washington el pacto de no agresión con Bolivia.

La delegación se reunirá en Washington en los primeros días de noviembre.

BANQUETE AL MINISTRO BOLIVIANO

WASHINGTON, septiembre 30. AP.—Al banquete dado hoy por la Unión Pan-Americana a Eduardo Diez de Medina, asistieron el doctor José T. Baron, Encargado de Negocios de Cuba, y los representantes diplomáticos de otras quince naciones americanas.

El banquete fué un acto de despedida al señor Diez de Medina que presta servicios desde hace cuatro años como ministro de Bolivia en los Estados Unidos.

Concurrieron al banquete todos los miembros de la Unión, incluso el secretario de Estado, Stimson.

WASHINGTON, septiembre 30. AP. Los representantes de las naciones neutrales que toman parte en los planes para el arreglo pacífico de la disputa del Chaco, entre Bolivia y Paraguay, esperan que se señale la fecha para el inicio de las conversaciones sobre el pacto de no agresión.

La fecha de octubre, sugerida recientemente por los países neutrales, se ha considerado demasiado temprana por los gobiernos de Bolivia y Paraguay, los que dicen que no hay tiempo bastante para enviar sus representaciones. Paraguay propone que la reunión se efectúe en el mes de Noviembre y Bolivia que se aplace sin indicar la fecha que considera más conveniente.

Los choques ocurridos la semana pasada en El Chaco han sido causa de ansiedad, porque constituyen una amenaza para las negociaciones.

CHARLES LINDBERGH HARA EXCURSIONES POR LAS ZONAS INUNDADAS

HONKOW, China, septiembre 30—(AP).—El aeroplano de Lindbergh fué izado hoy desde el río Yanktze a la cubierta de un buque portaaviones británico donde permanecerá hasta que el aviador norteamericano comience sus excursiones por el área inundada.

Lindbergh y su esposa llegaron prodecentes de Wuhu y fueron recibidos por los aviadores del buque de guerra británico, desembarcando más tarde para pasar la noche en el Consulado de los Estados Unidos.o

REBAJAN EL PRECIO DEL AZUCAR LOS REFINADORES EN LOS ESTADOS UNIDOS

NUEVA YORK, septiembre 30.—(AP).—Varios refinadores de azúcar anunciaron hoy una rebaja de cinco centavos por cien libras en el precio de su producto, para todos los territorios de la Unión.

La Pennsylvania Sugar y la National Sugar Refining también han hecho concesiones según se anunció.

CRONICAS COSMOPOLITAS

EL TRIUNFO DEL DESNUDISMO

NUNCA como en los actuales momentos estuvo más indicada la conocida frase **la moral se fué de Gracia**, pues no recuerdo en mi larga vida época alguna en que la humanidad se decidiera, sin sombra de pudor, a exhibir a la luz del sol, toda su anatomía. Triunfa el desnudo integral. Y no sólo en las playas de moda, que esto sería hasta cierto punto disculpable, por más que nuestros respetables antepasados hallaran el medio de sumergirse en el **mar proceloso** sin apelar a tales extremos; pero es que el desnudo ha salido ya de sus cauces naturales, para desbordarse por calles y salones.

Siquiera esas sociedades de **nudistas** que por el mundo pululan, practicando lo que ellos consideran como higiénico y hasta inocente—¡me río yo de la inocencia!—buscan lugares apartados, campos idílicos, para dedicarse a sus originales expansiones, y cuando a la ciudad se restituyen, lo hacen envueltos en los vulgares atavíos del resto de los mortales... civilizados. Pero ahora, en pleno Cannes, la playa más elegante y concurrida de la Costa Azul, la gente se pasea en pijamas y aun en **maillot** por los espléndidos paseos, a la sombra de las palmeras.

Recientemente, en el Jardín de uno de aquellos **Palaces**, se ha celebrado una fiesta que parecía de intento organizada para que todos los concurrentes tuvieran oportunidad de exhibir sus formas. **Una noche en Tahiti**; tal era el título de la fiesta y el disfraz predominante, el de la Polinesia. Tanto lo que hemos convenido en llamar el bello sexo, como el otro, acudió al festejo en un desnudismo casi integral.

El Conde Etienne de Beaumont, cuyas fiestas revisten siempre un sello de originalidad y que durante la anterior primavera dió en su hotel de París una brillante **soirée** colonial, ha dado en Cannes un baile, en el que puso por condición a sus invitados que habían de llevar disfraces, enteramente a su capricho, pero cuyo coste no pasara de veinticinco francos. Escusado es decir con qué alegría fué acogido el económico precepto, mas como la indicada suma no daba lugar a grandes derroches de tela, los concurrentes decidieron no emplear más que la extrictamente precisa para confeccionar unos disfraces compatibles con la decencia. Y esto fué un nuevo triunfo del desnudismo.

En fin, y para cerrar por hoy esta crónica, he de consignar el éxito del nuevo **cabaret** inaugurado también en Cannes, que sigue siendo el punto de cita de las Altezas Reales, Príncipes, Duques, Maarhajas y en suma cuantos forman la **élite** cosmopolita. Se llama la **Boite a matelots** y la noche de la inauguración, que reunió a toda esa sociedad, para dar mayor carácter y propiedad al cuadro, se invitó a algunos **tatuados** que exhibieron ante el público los complicados dibujos que adornan su tostadas epidermis.

El **succés** fué tan grande que ya se habla de reproducir en la capital de Norte América la Caja de los **Matelots.**

MONTE-CRISTO

París, septiembre 1931.

EL GOBIERNO ITALIANO NO HA PENSADO MODIFICAR EL TIPO ACTUAL DE LA LIRA

La Legación de Italia en Cuba desmiente de la manera más categórica los rumores falsos y tendenciosos según los cuales el Gobierno italiano tendría el proyecto de alterar el tipo sobre el cual ha sido estabilizada la lira, por la Ley de 21 de diciembre de 1927.

Habana, septiembre 30 de 1931.

SERA ENTERRADO MAÑANA, EL MAYOR GENERAL DE LOS EE. UU., EDWIN S. GREBLE

WEST ORANGE, Nueva Jersey, septiembre 30.—(AP).—El Mayor General Edwin St. John Greble, quien falleció hoy a los 72 años, después de sufrir larga y penosa enfermedad, será enterrado el viernes en el Cementerio Nacional de Arlington, con todos los honores militares correspondientes a su jerarquía.

El general Greble peleó en Cuba, durante la guerra Hispano-americana, y comandó la trigésima sexta división durante la Guerra Mundial.

UNA POBLACION DEL CANADA FUE DESTRUIDA POR UN INCENDIO, AYER

NORTH BAY, Canadá, septiembre 30. (A. P.)— La población maderera de Fossimill parece condenada a desaparecer, devorada por el fuego. Los escasos informes recibidos esta noche dicen que la mayoría de las cien casas que forman la población, ya han sido destruídas por el incendio, el cual es incontrolable.

Fossimill está situada a treinta millas al Sudeste de North Bay, desde donde puede verse claramente esta noche el resplandor de la conflagración.

LA TIERRA

(Por GASTON MORA)

En una carta que se nos ha dirigido nos dicen sus autores que son considerables las extensiones de terrenos que **"personas jurídicas extranjeras"**—corporaciones, sociedades anónimas—poseen, en concepto de propiedad, en las provincias de Oriente, Camagüey, Santa Clara, Matanzas y Habana. "El **pulpo** latifundista ha extendido sus formidables tentáculos sobre una gran parte del territorio nacional. En la actual España republicana se ha acordado prohibir a los extranjeros, sean personales natural o jurídicas, la adquisición de tierras, que deben hallarse únicamente en manos de nacionales o de entidades nacionales. ¿No podría hacerse lo propio en Cuba mediante la confección de una legislación adecuada? ¿Por qué no se presenta a las Cámaras un "buen proyecto" de ley sobre esta materia? Este "buen proyecto" de ley, que desean nuestros comunicantes ,existe ya. Existe desde mayo de 1916, en que lo redactó como Ponente de la Comisión de Justicia y Códigos de la Cámara de Representantes, el doctor Clemente Vázquez Bello. El proyecto es completo, acabado. Lo precede un preámbulo muy erudito y elocuente, en el que se extracta lo esencial de la legislación de importantes países acerca del trascendental asunto en que nos ocupamos. El doctor Vázquez Bello, en el estudio detenido, concienzudo, crítico, documentado, que ha hecho de la cuestión, la ilustra en todos sus aspectos; hace en ella plena luz. Difícilmente podría mejorarse el proyecto propuesto por el entonces Representante por Santa Clara, y hoy Presidente del Senado. La preservación de las tierras, su defensa contra los posibles apoderamientos, o acaparamientos o monopolización de ellas por los extranjeros, es un problema de formidable, de capital importancia. La inmensa, la trascendental importancia de esta cuestión, tanto desde el punto de vista político como desde el punto de vista económico nunca ha pasado "inadvertida" para ninguna inteligencia perspicaz. En su jugosa ponencia dice el doctor Vázquez Bello: "El día que Cuba no tenga intervención directa de dueño o propietario sobre una parte de los ingenios por conducto de sus hijos, habrá llegado el terrible momento de que serán dueños de nuestro suelo, de nuestro principal producto y de toda nuestra riqueza, una serie de personas desconocidas, sin nexo con nuestros problemas nacionales que, a la par que extraerán rentas incalculables de esta tierra, fijarán el porvenir político de esta nacionalidad con el gobierno absoluto sobre la tierra y su único producto de verdadera importancia".

No hace mucho que hubimos de comentar, en este mismo lugar, la opinión de un distinguido periodista francés, según el cual, la cuestión agraria es el problema fundamental que se halla planteado en España e Inglaterra. No se trata en esos dos países de que sus tierras cultivables y forestales se hallen bajo el derecho dominico de **"personales naturales y jurídicas extranjeras"**, sino de que esas tierras permanezcan vinculadas en el dominio de determinados y contados elementos sociales, que las explotan dándoles en arrendamiento por una renta más o menos considerable. Si esta concentración de las tierras en unas cuantas manos nacionales se la juzga desastrosa no sólo desde el punto de vista político si que, también, desde el punto de vista económico, el hecho de que ellas estuviesen poseídas por extranjeros se estimaría una calamidad nacional intolerable. En toda Europa se pide una legislación por virtud de la cual sea accesible la tierra a los que quieran cultivarla. Esto se reclama en Europa donde la tierra de cada país es de sus naturales, de sus hijos. ¡Qué tempestad no se desataría en esos pueblos si sus tierras fuesen de extranjeros! En Cuba se da el caso de que enormes extensiones de sus tierras pertenecen a extranjeros, y lo que todavía es más grave, a corporaciones, a sociedades anónimas, **a sindicatos de no residentes,** como dijo, hablando de este asunto, nuestro filósofo Varona. El día en que todas las tierras de Cuba, o la mayor parte de las mismas, sean de extranjeros, se creará o surgirá una situación peligrosísima para el mantenimiento de la personalidad nacional de nuestro país. A evitar esa situación tiende la legislación que, desde el año de 1916, propuso el doctor Vázquez Bello, y la cual mereció la aprobación de la Comisión de Justicia y Códigos de la Cámara de Representantes. En esa legislación, cuidadosamente discurrida y formulada, **se aúnan la pericia del jurisconsulto y la previsión del hombre de estado.**

PROBLEMA OBRERO RESUELTO

Una Comisión integrada por miembros de la Unión de Obreros del Transporte de Carga, en la que figuraban también algunos representantes de la Confederación Nacional Obrera de Cuba y de la Federación Obrera de Bahía, visitó en la tarde de ayer al señor David Conde, propietario de un tren de carros. Los comisionados obreros presentaron al mencionado señor Conde unas bases en las que se le pedía el reconocimiento de la Unión de Obreros del Transporte de Carga y la aceptación de un delegado de la mencionada entidad proletaria en la casa. El propietario del tren firmó las bases presentadas por sus obreros, todos los cuales están organizados en la Unión de Obreros del Transporte de Carga.

ANUNCIESE EN EL Diario de la Marina

Su ANUNCIO en el DIARIO, llegará DONDE V d. QUIERA QUE LLEGUE

M.E.C.D. 2016